PRECIO EN TODO EL PAIS
30 centavos

LA NACION

Edición de 22 páginas

AÑO X.

AGUSTINAS 1253 - 1269
TELEFONO INGLES 3113 - 3114

SANTIAGO DE CHILE, MARTES 26 DE ENERO DE 1926

SUSCRICION: Por un año $ 90.— Por 6 meses, $ 48
Por 6 meses, $ 26.— Por un año, extranjero, $ 150

3,299

¡OH, MARGARITA!

MARGARITA DICE QUE NO PO
PONTALONES TAN ANCHOS, LLE-
GANDO LOS HOMBRES MEJOR AHO
RRAN LOS PANTALONES

EL VIEJO AMABLE

Cuento por RENE BIZET.

Caía el agua de todas partes: del cielo, de los muros, de los tejados, hasta del techo de aquel café, único refugio del viajero perdido en Beltesse-sur-Isle, para su desdicha y espanto de los comerciantes.

Alfredo Lardin, a pesar de sus sesenta y cinco años, había hecho la triste experiencia. Enviado por la casa Ducoin, de París, había recorrido en vano todas las tiendas. De todas partes le habían echado, como si en vez de corbatas de botas, que era el artículo que ofrecía, llevase algún arma peligrosa y mortal.

Desalentado, había buscado refugio en aquel café solitario, desde cuyas ventanas veía desencadenarse la lluvia torrencial. Se aburría, y para distraerse pidió una baraja y se puso a hacer solitarios.

—

De pronto se detuvo un coche a la puerta y entraron seis personas en el café: tres hombres y tres mujeres. Ellos iban cuidadosamente afeitados; llevaban ellas el pelo teñido de rojo, y sin su rostro cubierto de una espesa capa de polvos y sus labios escandalosamente pintados, hubiesen inspirado el respeto que merecen los muchos años. La entrada produjo un gran tumulto en el café. La patrona, que dormitaba en la caja, se apresuró a correr al encuentro de los recién llegados; la camarera surgió presurosa de las habitaciones interiores.

—¡Unos "grogs" bien calientes! —ordenó uno de los recién llegados.

Alfredo dejó las cartas y tosió discretamente para que no pasase inadvertida su presencia. Las seis personas se volvieron, en efecto, le saludaron con simpatía y se sentaron a su lado.

—¡Qué tiempo!— dijo una de las damas.

—¡Vaya unas entraditas que nos esperan!—añadió un señor triste.

Alfredo Lardin comprendió que eran artistas de teatro, y concibió tanto orgullo que se atrevió a presentarse.

Alfredo Lardin, viajante de comercio.

—Encantado, caballero—respondió el que parecía de la compañía.— Las señoritas Liana, Lebon, Josefina y los señores Tambois, Galón y un servidor, todos ellos artistas de los principales teatros de Coloyny, que venimos para representar esta noche nuestra soberbia creación: "Peor si tu hermana está mala".

—Muy honrado, señoritas y señores—dijo Alfredo.

Se encendió tabaco, se habló de teatro y de artistas. El Sr. Tambois imitó a Sarah Bernhardt; el Sr. Galón recordó sus triunfos; el café se animaba y se llenaba de una humareada espesa. Se estaba allí perfectamente, mientras diluviaba en la calle.

De pronto se oyó un grito trágico.

—¡He perdido mi papel! —rugió la señorita Liana.

Cinco gritos de espanto fueron la respuesta.

—¿Dónde?— preguntó el señor Tambois.

—En la estación o camino del hotel.

—Es terrible! rugió el señor Pantu.

Instintivamente toda una mirá hacia la calle. No se veía nada. Sólo se oía el ruido de la lluvia, que caía copiosamente.

—¡Qué le vamos a hacer!—dijo la señorita Liana.— Voy a ver.

Nadie intentó disuadirla. Sólo Alfredo Lardin, con sus sesenta y cinco años, hizo, como hombre galante, un gesto con la mano: "No consentiré, señorita, que usted... Yo iré a ver".

Ninguno de aquellos tres señores protestó. La señorita Liana sonrió agradecida. El anciano cogió su paraguas, su abrigo y su sombrero, salió y desapareció bajo el torrente.

—¡Qué tipo!— dijo el señor Pantu

—

Alfredo Lardin buscó. Fué desde el café hasta la estación y volvió allí, otra vez al café. Habrá unos dos kilómetros, que recorrió casi a nado. Durante dos horas miró por todas partes, en la acera, en el arroyo, en todos los charcos. Cuando volvió al café iba chorreando por todas partes y lleno de barro hasta la cabeza; pero orgulloso de su rasgo de galantería.

—¡Ah!— exclamaron los artistas al verle en aquel lamentable estado.

—Usted perdone— le dijo Liana; —pero ya he encontrado mi papel. Lo tenía en el bolsillo de mi gabardina.

Alfredo Lardin soportó el golpe sin desfallecer. Balbuceó un "más vale así" y se acercó para ocupar su puesto.

El Sr. Tambois, su vecino inmediato, retrocedió al verle acercarse. Alfredo no hizo caso. Le molestaba, sin embargo, que no se hablara de su expedición; pero nadie le hizo la menor pregunta. Seguía hablándose de teatros.

De pronto el señor Tambois olfateó ruidosamente.

—¡Caray! Huele a perro aquí.

Todo el mundo respiró con fuerza. En efecto, en la sala del café se iba esparciendo un olor muy desagradable a perro mojado.

Alfredo Lardin, incorregible, dijo:

—No se molesten; voy a mirar debajo de las banquetas. Tal vez sea el perro de la casa.

Y de rodillas se puso a buscar bajo los asientos el cuadrúpedo maloliente.

Tanta inocencia indignó al señor Pantu.

—¡Pero si es usted, viejo sucio, el que huele tan mal! —exclamó.— ¿A quién se le ocurre venir a sentarse aquí, chorreando y lleno de barro?

Alfredo Lardin, debajo de la mesa, alzó una mirada santificada por la resignación.

—¿Soy yo? ¿Ustedes creen que soy yo?

—¡Claro que sí!— dijo la señorita Liana.

—¡Oh! Perdonen ustedes.

El pobre anciano se levantó, y después de volver a pedir humildemente perdón salió a la calle. La lluvia seguía cayendo, copiosa, y tenaz.

—Creí que no iba a comprender —dijo el señor Tambois.

—Por esto—añadió el señor Pantu—me molestan estas "tournées". Tiene usted que alternar con una gent

R. B.

LA MODA ACTUAL

PRECIOSO MODELO EN CREPE DE CHINE FLOREADO

El Aviador Franco partió de Las Palmas a las 8 A. M. de Hoy

KELLY - SPRINGFIELD

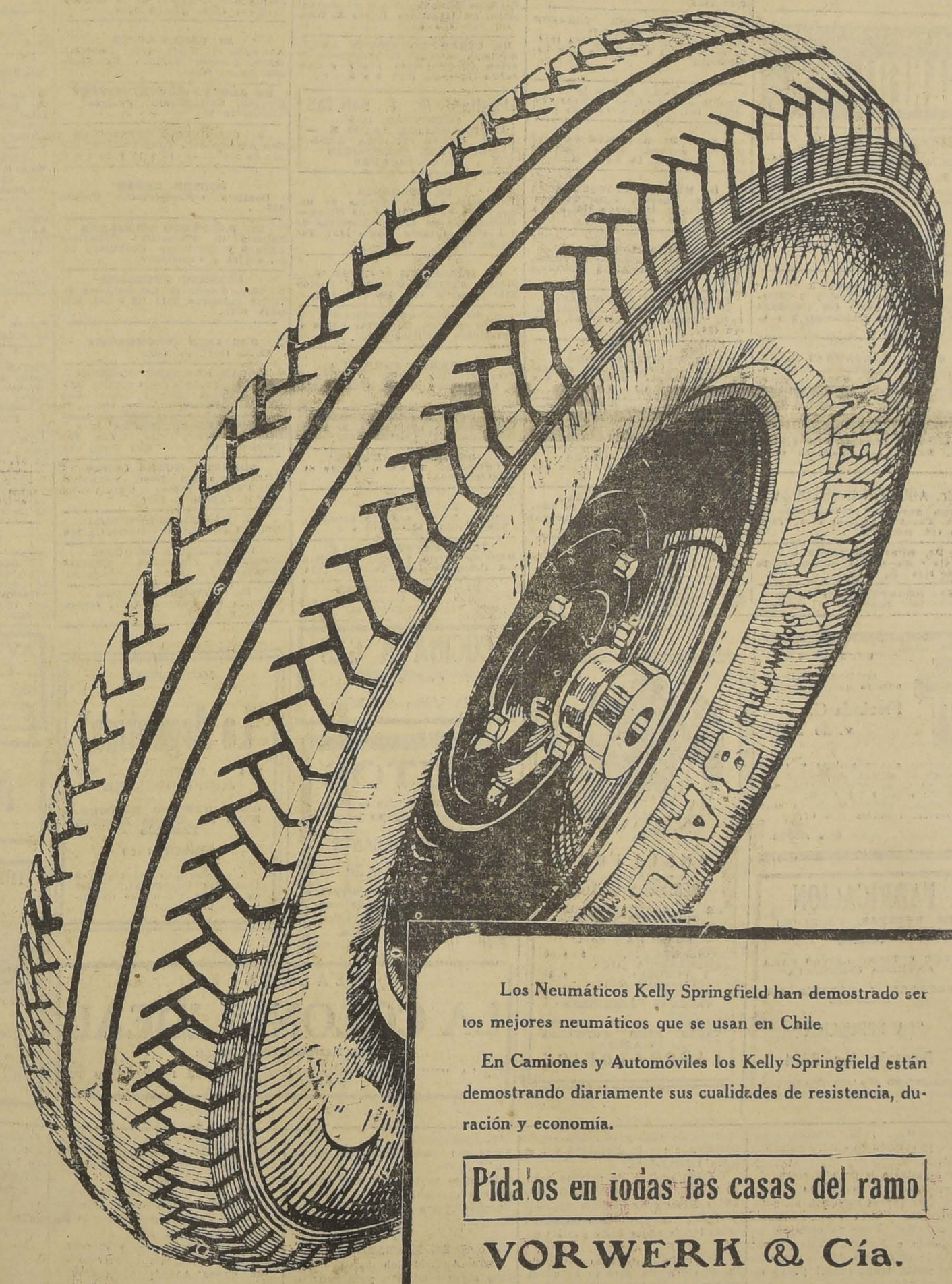

Los Neumáticos Kelly Springfield han demostrado ser los mejores neumáticos que se usan en Chile

En Camiones y Automóviles los Kelly Springfield están demostrando diariamente sus cualidades de resistencia, duración y economía.

Pídalos en todas las casas del ramo

VORWERK & Cía.

SECCION AUTOS

Bandera 62

SEÑORITAS

Embellecerán más aún sus encantos femeninos usando el calzado MOREL, en cuero de Lagarto Champaña Bois de Rose, Charol perforado y los famosos Petates tejidos en todos los tonos, que es la especialidad de

SAN ANTONIO 85

Gran Ocasión

MUEBLES

Juegos Dormitorio, desde	$ 550.00
Juegos Comedor, desde	$ 600.00
Juegos Salón, modernos, desde	$ 280.00
Aparadores desde	$ 110.00
Peinadores, desde	$ 110.00
Roperos, desde	$ 120.00
Veladores, desde,	$ 15.00
Catres de fierro, desde	$ 35.00
Sommiers, desde.	$ 13.00
Colchones, desde	$ 20.00

Pianos alemanes, a 1,400, 1,900, 2,100 y 2,500 pesos.
Victrolas Victor, Pathé, Columbia, desde 600 pesos.

PRECIOS TODOS DE OCASION

FRENTE A LA PLAZA ALMAGRO

San Diego 460

El Aguila

GUIA PROFESIONAL

ABOGADOS

ROBERTO CRUS
Causas criminales. Catedral 1275.

LUIS ALBERTO CASTRO
Morandé 291. Oficina 54.

FEDERICO DUNCKER BIGGS
Huérfanos 833. Altos Banco Germánico. Cas. 819 Teléf. 295.

FERNANDO GUZMAN VERGARA
Agustinas 1148. Of. 27. Teléfono 5087.

OSVALDO REVIA
Morandé N.o 344 Casilla 1831.

BERNARDINO LEIVA
OTTMAR STEGMAIER
Bandera N.o 637. Casilla 2065.

MANUEL MERINO R.
Bandera 166. Teléfono 2077. Casilla 2407. De 10 a 12.30 A. M. y 4.30 a 6.

NICOLAS MARAMBIO MONTT
San Antonio 670. Cas. 3699. Asuntos civiles, especialmente mineros.

VICENTE MOLINOS GAETE
Agustinas 1148. Teléfono 2119. De 11-12. 3-6.

BERNARDO MUÑOZ LATORRE
Causas civiles y criminales. Huérfanos 761.

ROBERTO DE PETRIS
Galería Alessandri 16-A. Teléfono 156. Casilla 4044.

ANTONIO PLANET Q.
Especialmente cuestiones comerciales. Estudio, Estado 91. Casilla 4036. Teléfono 1187.

LUIS MANUEL RODRIGUEZ
Abogado. Amunátegui 325.

SALAS ROMO HNOS.
LUIS Y VICTOR A. SALAS ROMO
Compañía 1334. Teléfono 1637. Casilla 3331.

ANIBAL ROGER ARRINAGA
LUIS MORALES ZUAZNABAR
RENE BASCUÑAN STONNER
Abogados, Bandera 563. Casilla 3936. Teléfono 3177.

HUBERTO SALGADO
Criminalista, causas civiles, nulidades matrimonio. Anticipa fondos. San Pablo 1417.

LISANDRO SANTELICES
Abogado, Catedral 1434. Teléfono 321.

HUMBERTO YAÑEZ VELASCO
Morandé 333. Teléfono 1614.

MEDICOS

Dr. ALCAINO
Regresó Europa. Oídos, naríz, garganta, vías lacrimales. Especialista Hosp. Salvador y Niños. 2 a 5. Dieciocho 314. Teléfono 251.

Dr. ARTURO ALBERTZ
Enfermedades de señoras. San Antonio 375. Consultas 3 a 6.

Dr. CARLOS D. AGUIRRE
Especialmente vías urinarias. Venéreas, sífilis. Carmen 191. Consultas 1 a 3.

Dr. AMENABAR OSSA
Oculista, 14 Europa, 3 años médico director Hospital Ojos, Condado Stanford (Inglaterra) 21 de Mayo 578. De 3-4. Teléfono 602.

INSTITUTO DE SALUD
Cisterna (Población Nueva España) Destinado al diagnóstico y tratamiento de las enfermedades nerviosas y mentales dirigido por el doctor Fontecilla. Santiago, Delicias N.o 1626. Electricidad médica, baños, etc.

Dr. ARNELLO
Cirugía, anestesia general venéreas García Reyes 17. De 12. 12-3. Hospital San Vicente 4-6.

Dr. LEONCIO ANDRADE
Medicina general. San Diego N.o 81. De 2 a 6 Teléfono 4528.

Dr. ITALO ALESSANDRINI
Merced 822. Teléfono 3555. Ausente hasta el 1.o Marzo.

Dr. BUNSTER
Ayudante clínica ginecológica. Cirugía, enfermedades señoras. 2 a 3.30. Santa Rosa 86. Teléfono 3476.

Dr. BORQUEZ SILVA
Estudios Europa. Pulmón corazón, estómago, intestinos, Rayos X. 3 a 6. Arturo Prat 80. Teléfono 19 Matadero.

Dr. RIFFO BUSTOS
Estudios Europa. Medicina interna. Preferentemente corazón y estómago. De 2 a 5. Cochrane 183.

Dr. BISQUERT
Vías Urinarias, sífilis. Moneda 869. 3 a 6. Casilla. Teléfono 958.

Dr. BRONFMAN
Estudios Europa. Ayudante clínica quirúrgica Hospital San Vicente. Cirugía. Enfermedades señoras. Venéreas, 4-6. Cienfuegos 68. Teléfono 3457.

Dr. RAMON BRIONES O.
Cirugía. Cateral 1165, 5.o piso. De 5-6. Residente Hospital San Vicente. De 2-4.

Dr. ROBERTO BALTRA G.
Medicina General, vías urinarias. 3.30 a 6. Ahumada 11. Teléfono 170 Parque.

Dr. BEAUMONT
Ayudante servicio ginecología Hospital Salvador. Santo Domingo 1345. De 3-5. domicilio Av. Manuel Montt.

Dr. BULNES
Medicina interna, especialmente pulmón. Rayos X. De 3-4 Compañía 1378. Teléfono 98. Palma.

Dr. BRAGA CASTILLO
Regresó Europa. Rayos X. Oficina general niños: 9 a 10 y de 1.30 a 4.30. Merced 136 Teléfono 1298.

Dr. BARRENECHEA
Oculista especialista oídos, naríz garganta. Huérfanos 801 Regresó.

Dr. MARIANO BAHAMONDE RUIZ
Cirugía. ginecología, 1-3. Cochrane 66. Domicilio: Delicias 1330.

Dr. P. CASTAÑEDA IGLESIAS
Ex-médico residente Hospital Niños Compañía 1839. Teléfono 254. De 1.30 a 3.30.

Dr. HECTOR CORONA T.
Bronquios y pulmón. Asma. 4 a 5. Delicias 868. Teléfono 2482.

Dr. ALDO CONTRUCCI
Estudios Europa. Medicina interna, sífilis. Natanial 142. 3.30 a 4.30. Jefe clínica prof. Brockmann. Teléfono 3340.

Dr. LEONIDAS CORONA T.
REGRESO DE EUROPA
Laboratorio clínico
Delicias 869 — Teléfono 2483
REACCION DE WASSERMAN
Química. Bacteriología
AUTOVACUNA

Dr. EDUARDO CRUZ COKE L.
Medicina interna. Merced 505. De 4.30 a 6.30. Teléfono 4205.

Dr. LEON CHONCHOL
Medicina general. Rayos X. Sífilis piel, venéreas. Gálvez 61. Consultas de 3 a 5. Regresó.

Dr. CROIZET
Londres 38, entre Serr. O y San Francisco. Teléfono 637. Consultas 1-3.

Dr. EDUARDO DE RAMON
Profesor extraordinario ginecología Estudios Europa. Cirugía, señoras partos. 3 a 5. Agustinas 1806. Teléfono 5632.

Dr. IGNACIO DIAZ MUÑOZ
5 a 6. Bandera 874. Teléfono 3424. Medicina general. Vías urinarias.

Dr. RODRIGO DONOSO GAETE
Médico Hospital Salvador. Medicina interna. 1.30 a 3, menos Sábados. Amunátegui 33. Domicilio, Ejército 134. Teléf. 3206.

Dr. CARLOS DOREN
Enfermedades señora. Cirugía 1 a 4. Monjitas 536 Teléf. 2571.

Dra. JUANA DIAZ MUÑOZ
Especialista enfermedades señoras y niños: 3 a 4. Claras 343. Teléfono 4908.

Dr. JOSE DONOSO
Médico del Hospital del Salvador. Santo Domingo 739. de 3 a 5. Teléfono. Los Leones 109.

Dr. DRECKMANN WEST
Medicina general. Sífilis. Consultas Catedral 1165 2 a 5. Teléfono 1448.

Dr. RICARDO DONOSO
Corazón pulmón. Regresó Europa. 2.30 a 4.30. Agustinas 619.

Dr. DIMITSTEIN
Agustinas 1308, esquina Teatinos Rayos X. Medicina general. Corazón, pulmón, estómago e hígado. 1 a 4. Teléfono 3848.

Dr. ESPINA
Rayos X. Medicina interna. Estudios Europa. Catedral 1425. Teléf. 2102. De 1.30 a 4.

Dr. ESPILDORA LUQUE
Oculista. Estudios Europa. De 3 a 6. Delicias 416.

Dr. FUENZALIDA BRAVO
Niños. Merced 560. Tel. 1721. 3 a 4.

DR. FONTECILLA
Delicias 1626. Durante su permanencia en Europa atiende su clientela el Dr. Rojas Carvajal.

Dr. FUENZALIDA CORREA
Cirugía, señoras, partos. 3 a 4. Huérfanos 145. Teléf. 466.

Dr. CARLOS GARCES B.
Delicias 276. Teléfono 3747. Exámenes químicos bacteriológicos Reacción Wassermann. Medicina interna. 3.30 a 5.30.

Dr. GLEISNER
Medicina interna de 3 a 5. Castro 26. Casilla 3664.

Dr. RICARDO GUNTHER
Ayudante clínica ginecológica. Partos, enfermedades señoras. Av. España 696. De 3—4. Tel. 253. Parque.

DOCTOR GIANELLI
ESTUDIOS EUROPA
SIFILIS PIEL VIAS URINARIAS
21 de MAYO 562
CONSULTA de 2 a 6.

ENFERMEDADES DE LA PIEL SIFILIS Y VENEREAS
Luz ultra-violeta. Radioterapia.
Dr. FELIX GROHNERT B.
Ejército 391. De 2 a 6.

Dr. VICTOR M. GARITUA
Partos, enfermedades de señoras. Trasladóse Agustinas 836. De 2 a 4. Teléfono 976.

DOCTOR GREENE
Estudios Europa. Cirugía y Ginecología. Calle París 809 (manzana residencial (San Francisco)) 2 a 4. Teléfono 2860.

Dr. A. GORGEWSKY A.
Médico jefe Policlínico medicina interna Hospital San Juan de Dios. Pulmón, estómago, hígado, intestinos. Avenida Brasil 53. De 2 a 6. Regresó.

Dr. ANIBAL GRES
Oídos, naríz, garganta. De 1.30 a 3.30. Merced 324. Teléfono 4513.

Dr. AGUSTIN INOSTROZA
Cirugía general, especialmente de niños. Catedral 2551. de 2—5. Teléfono 446. Estación.

Dr. GUSTAVO GIRON L.
Cirugía y ginecología. Brasil 53. Teléfono 3126. De 1 a 3.

Dr. ROBERTO JARAMILLO
Ejército 707. Teléfono 143. Parque.

Dr. ARNULFO JOHOW
Estudios Europa. Cirugía y ortopedia. Adultos, niños: 3-4. Santo Domingo 1523. Teléfono 1033.

INSTITUTO RADIOLOGICO
Dr. Adolfo Kaplan
Radioscopía, radiografía, radioterapia, aplicaciones radium. Estudios Europa y en EE. UU. Huérfanos 1466.

Dr. A. KORNER ANDWANDTER
Estudios Estados Unidos. Cirugía. ortopedia. 10-12 A. M. Santo Domingo 614.

Dr. TEODORO LEIBLE
Enfermedades nerviosas. Medicina interna. Electricidad médica. De 3 a 6. Olivos 743.

Dr. H. LEA - PLAZA
Estudios Europa. Compañía N.o 2115. De 3 a 6. Teléfono N.o 1880.

Dr. KRUMBACH
Titulado Chile, Alemania. Enfermedades señoras, partos, sífilis. 3-5. Huérfanos 1363. Teléfono 64. Los Leones.

Dr. LABRA LETELIER
Naríz, garganta, oídos, consultas de 2-5. Compañía 1361.

Dr. ARMANDO LEON L.
Cirugía. Compañía 1909. Martes, Jueves, Sábado 1 a 3 Teléfono 2846.

Dr. LOIS
San Pablo 1236. Medicina general. Vías urinarias. Sífilis. De 1 a 5.

Dr. LAVAL
Medicina interna. Lord Cochrane 340. De 1 1|2 a 3 1|2.

Dr. GMO. MORALES BELTRAMI
Enfermedades niños. Trasladóse Catedral 2850. De 4 a 6, menos Martes Teléf. 456. Estación.

Dr. OSCAR MELENDEZ
Medicina interna. Sífilis. Santo Domingo 1036; de 3 a 4; y 21 de Mayo 578, de 4 a 5. Teléfono 2831.

Dr. G. MORAGA FUENZALIDA
Regresó Europa. Niños, luz ultravioleta, 2.30-4. Cochrane 118. Teléfono 2804.

ENFERMEDAD DEL CORAZON
Doctor Mahotiere
Estudios en Europa. Compañía 1973. Consultas de 1 a 4. Rayos X. y Laboratorio.

Dr. JUAN MARIN W.
Cirugía, enfermedades venéreas. Teléfono 4051. Catedral 1165, de 3-5.

Prof. Dr. S. MUÑOZ PAZ
Cirugía general. Santo Domingo 1418. Consultas: De 3-4 P. M.

Dr. MUÑOZ VALENZUELA
Residente Hospital Niños. Tuberculosis infantil. Matucana 302. 3 a 5. Teléfono 462. Estación.

Dr. MALBRAN
Enfermedades mentales y nerviosas. De 3 a 4. Se trasladó a Huérfanos 1850.

Dr. MORALES VILLABLANCA
Piel, sífilis, venéreas. Medicina general. Exámenes sangre: 4-6. Merced 486.

Dr. MANUEL MORENO
Medicina general, pulmón, estómago. Neumotórax artificial.— San Francisco 155.2 1|2 - 4 1|2.

Dr. JUAN MONTENEGRO M.
Enfermedades niños. Luz ultra-violeta. Compañía 1774. Teléfono 3130.

Dr. R. NUÑEZ ZAMORA
Señoras, partos, 2-4. Matucana 389. Teléfono 391. Estación.

Dr. OARREGO PUELMA
Médico Hospital San Juan de Dios. De 2.30 a 5 y media. Agustinas 1814. Teléfono 1217.

Dr. GREGORIO OXMAN
Pulmón, corazón, estómago, hígado. De 1 a 3. Serrano 297.

Dr. LUIS OPAZO F.
Jefe Policlínico Niños. Compañía 3007. Teléfono 48. Estación. 3 a 5.

Dr. MARCIAL PARADA
Oídos, naríz, garganta. De 3.30 a 5. Santo Domingo 831. Teléfono 186. Ñuñoa.

Dr. JULIO A. PAREDES F.
Especialmente enfermedades señoras. Medicina, cirugía. Brasil 47. De 3 a 4.

MERCEDES PEREZ MATUS
Enfermedades señoras, niños. Rayos ultravioleta. Delicias 466. De 3 a 6.

Dr. PANTOJA
Medicina interna. Corazón, Pulmón, Estómago. Sífilis. Delicias 1276. De 3 a 4. Teléfono 3747.

Dr. DAVID PULIDO
Enfermedades niños. Santo Domingo N.o 1790. Teléfono 2153. De 1 a 6.

PENSIONADO "JESUS DE PRAGA"
avenida Manuel Montt 1849. Teléfono 93, Santa Elena.
Fundado 1916. Para tratamiento diagnóstico, enfermedades mentales. intoxicaciones. Edificio sobre Todas comodidades. Gran Parque. Personal especializado.

Dr. DANIEL PRIETO
Oculista
Estudios en Europa. Compañía 1361. Consultas: de 3 a 4. Teléfono 4359.

Dr. PRUVES
Estudios Europa, jefe clínica piel, sífilis, venéreas. Merced 490. Casilla 2834.

Dr. ALBERTO PAGATT
Pulmón, corazón, estómago, hígado. Rayos X. Teléfono 1211. Delicias 1416. De 2 a 4.

Dr. LUIS QUIROGA
Medicina general. Consultas: 4 a 5.30. Catedral 1459. Teléfono 3700.

ALBERTO RAHAUSEN
Cirugía general. Compañía 2928. Teléfono 192. Estación. De 2 a 4.

Dra. FRESIA ROSAS DE BEHM
Señoras y niños. Ahumada 47, de 2 a 5.

SANATORIO
Clínica particular doctor Riveros.— Medicina. Operaciones. partos. Matta 586.

Dr. ALBERTO SANTALDER
Estudios Europa. Medicina interna, estómago, intestinos. Rayos X. Bandera 758. 3 a 5.

Dr. CESAR RODRIGUEZ LEON
Medicina interna. Enfermedades de niños. Catedral 2607. 1 a 3, y Bascuñán Guerrero 1013. 4 a 5.

Instituto M. T. SANITAS
AGUSTINAS 1955
RADIO-TERAPIA RAYOS X. — LUZ ULTRA-VIOLETA. APLICACIONES ELECTRICAS AUTO-VACUNAS

Dr. SCROGGIE
Especialidad enfermedades de niños. Jefe de la Clínica de Niños.— Universidad de Chile. Consultas de 2 a 4 de la tarde. Rosas 1157. Teléfono 4583.

Dr. HELLMUTH SIVERSS W.
Médico cirujano. Domicilio: Molina 628. Morandé 743. De 3 a 3.30.

Dr. CARLOS SEAMAN
Médico cirujano. Consultas 1.30 a 4. Trasladóse Delicias 325.

WALDEMAR SOMMER P.
Vías urinarias, sífilis. Consultas: 4 a 6. Teléfono inglés 4774. Santo Domingo 758.

Dr. OTTO SCHWARZENBERG
Enfermedades niños, 2 a 3. Santo Domingo 1523. Teléfono 1033.

DOCTOR SANHUEZA
Enfermedades de niños. Castro 88. Teléfono 2543.

Dr. TOLTINC
Oculista. Mé... recibido Alemania Chile. Moneda 627. De 3 a 6.

Dr. S. TANNENBA... F.
Medicina interna y niños. Consultas 1-3. Compañía 1509. Teléfono 1414.

Dr. TORRES TORRES
Jefe Clínica prof. Korner, señoras y cirugía. 2 a 6. Delicias 861.

Dr. RAUL VENTURA JUNCA
Residente Hospital Salvador. Medicina interna. Rayos X. 4.30 a 6. Riquelme 140. Teléfono 5828 y 395.

Dr. VILLAGRA
Estudios en Europa. Unicamente pulmón. Rayos X. Pneumotorax. Helioterapia. Dieciocho 437 A. De 3 a 5.

DR. J. M. VERGARA KELLER
Partos, ginecología. Estudios especiales. Europa. Agustinas 823. De 3-4. Teléfono 2855.

Dr. G. E. VIDAL S.
Delicias 2552. Teléfono 245. Estación de 2—4.

DR. VEGA MACHER
Exclusividad pulmón. Lunes y Miércoles. De 3 a 3 1|2. Natanial 109.

Dr. JAIME VIDAL OLTRA
Pulmón, corazón, estómago. Laboratorio: 3-4. Miraflores 590 esquina Santo Domingo. Teléfono 2006.

Pro. Dr. VARGAS SALCEDO
Regresó Europa. Cirugía. Compañía 2499. Teléfono 1060.

Dr. VICUÑA HERBOSO
Ayudante Clínica Prof. Prado Tagle Hospital San Vicente. Medicina interna, enfermedades corazón. Martes Jueves, Sábado. 3.30 a 4.30. Almirante Barroso 270. Tel. 1058.

Dr. YARUE G.
Estudios Europa. Piel. Sífilis, venéreas. Trasladóse Merced 559. De 3 a 5. Casilla 618.

Dr. WAUGH
914 Estudios Europa. Internas. — 606 Venéreas, Sífilis, Wasserman.— Compañía 1858. 2 a 4.30. Permanecerá en Santiago durante vacaciones.

Dr. WIREN
Oídos, naríz, garganta. Compañía N.o 1606. De 2 a 5.

Dr. WEINSTEIN
Estudios Europa. Enfermedades de la piel sífilis y venéreas. Radioterapia y luz ultra-violeta. — Agustinas 1357. De 3 a 5.

DENTISTAS

EDISON ROSSEL
Cirujano-Dentista. Monjitas 728.

GUILLERMO AHUMADA
Dentista
Claras 380. Plazuela de la Merced. Teléfono 4318. Casilla 3206.

Dr. CERDA LOPEZ
Ahumada 11. Teléf. 4221. Especialmente puentes, coronas. Extracciones Somnoformo.

Dr. ADOLFO CHECHILNITZKY
Cirugía. Extracciones. Pyorrea. — Echaurren 87.

Dr. CLODOMIRO CONTRERAS
San Antonio 451. Teléfono 3692. Horas de consultas: 10 a 11 y de 3 a 6.

DOCTOR ERGAS
Dentista norteamericano. Puente 637.

Dr. GALLARDO GONZALEZ
Estudio en Filadelfia. Consultas diurnas y nocturnas. Echaurren 36. No saldrá a vacaciones.

ALBERTO GONZALEZ
Estudios Filadelfia. Extracciones difíciles indoloras. 9-11 1|2 y 2-7. Moneda 1061.

BENJAMIN JODOROWSKY
Santo Domingo 849.

OSCAR KLENNER DECHER
Dentista ayudante de la Clínica Quirúrgica de la Escuela Dental. San Martín 456.

WENCESLAO MUÑOZ L.
Dentista. Tratamiento rápido. Extracciones sin dolor. San Diego 443.

ALFREDO MUÑOZ LOBOS
Extracciones sin dolor. Somnoformo. Puentes, placas, tratamientos rápidos. Compañía 1852.

Dr. DANIEL SIGNORELLI
Cirujano dentista. Independencia 510.

C. VALENCIA COURBIS
Operaciones indoloras. Coronas. puentes y dentaduras. Teatinos 60.

Dr. ENRIQUE SA SOT
Ahumada 11. Teléfono 4221. Horas 9 a 12 y 2 a 7.

ARQUITECTOS

EDUARDO TASSO
Construcciones, transform... reparaciones. Huérfanos 1311.

OFICINAS DE CONSTRUCCION
Dirección o contrato
LEOPOLDO NAVARRETE
Morandé 67. Teléfono ... Casilla 330.

MATRONAS

PASCUALA RIQUELME
Pensionistas. Inyecciones. Avenida Matta 25.

MATRONA REBOLLEDO
Unicamente atiendo domicilio... ciones. Mujica 20, casi esquina Cuña Mackenna.

Dra. MERCEDES BARRIGA
Regresó extranjero trayendo ... mos adelantos, partos, cura... atenderá distinguida ... pensionado particular. Traslado... Huérfanos 2744.

E. IZQUIERDO DE GARRIDO
García Reyes 869. Pensionistas, partos. Ginecología. De 8 a 10 y ...

MATERNIDAD PARTICULAR
Blanca Pineda recibe pensionistas de provincias, meses, días. Partos. Curaciones. San Diego 961.

AMELIA MATUS
Consultas gratis, partos, desde ... Pensionistas. Maule 1058.

MATERNIDAD PARTICULAR
Partos, curaciones. Pensionistas provincias. San Diego 958.

MATRONA CLINICA PRIVADA
Consultas gratuitas. Catedral ...

SARA OSORIO DE GONZALEZ
Matrona. Partos y curaciones. ... 2254.

Mme B. PRAGNAUD
Matrona francesa. San ... 364.

MATRONA
Recíbense pensionistas. Partos de $ 40. Castro 640.

CLINICA PRIVADA DE OBSTETRICIA
Señora Reyes, matrona graduada. Establecimiento moderno, atendido por cirujanos especialistas. Enfermas todas partes del país. Los precios módicos. Esmeralda ...

PENSIONADO PARTICULAR
Mercedes Rojas. San Diego ... recibe enfermas. Curaciones. Consultas toda hora.

ANA G. VARGAS BARRERA
Partos. Recibo pensionistas. ... Americana 627. Teléfono ... tación.

CARMELA ROMAN
Atiende llamados de ... Maestranza 433.

CARMELA TORO S.
Partos. Asistencia toda hora. Recibe enfermas. Matucana 4...

A. GEISSE, Matrona
Puericulturista regresó Europa, trayendo últimos adelantos para curaciones, inyecciones. Pensionistas. Inglés, castellano. Lira 14...

PENSIONADO VICENTE...
Establecimiento para ... enfermas de parto. Consultas. Higiene, comodidad ... go 57.

M. URIBE
Partos. Asistencia toda hora. Recibe enfermas. Carmen 1... no 3929.

VARIOS

CLINICA ALAMEDA ...
Tratamiento sífilis, gonorrea, sus complicaciones, ambos ... curaciones rápidas, métodos ... nos 10-12 y 2-7; noche, ... pitalización enfermos ...

DEFUNCION
Ha dejado de existir nuestra querida madre y hermana doña
Margarita Ormazábal v. de Puyssegur
Sus restos serán conducidos al Cementerio General hoy Martes 26, a las 5 3|4.
El cortejo partirá de su casa, Blanquedo Hijuela del Nogal.
Ruego a todos sus amigos y a los nuestros acompañar sus restos a su última morada.
FILOMENA PUYSSEGUR DEL CANTO, MIGUEL PUYSSEGUR Y FAMILIA.

DEFUNCION
Habiendo dejado de existir nuestra querida hermana y tía
Rosenda Gaona vda. de Miranda
Sus restos serán trasladados al Cementerio General hoy, a las 4.30 P. M., de Manuel Valenzuela 251, Población Silva Rivas.
LA FAMILIA.

SE VENDEN
las bonitas instalaciones de la
CAMISERIA MATAS
PUENTE 570
adecuada para tienda, paquetería y zapatería.

EXPRESION DE GRACIAS
Doy las más expresivas gracias a todas las personas que se dignaron acompañar los restos de mi finada esposa
Ida R. Quiroga de Amaro
a la última morada.
CUSTODIO AMARO P.

ALAMO
2x10 — 11|2x9
VIGAS, VIGUETAS, OFRECE LA BARRACA
"LA REPUBLICA"
DOMEYKO 2354 — TELEFONO 182 (PARQUE)

POMPAS FUNEBRES
EMPRESA ZENTENO
ESTADO 17 — DELICIAS 2584
TEL. 4275 — TEL. 624
ATIENDE DIA Y NOCHE

DEFUNCION
Habiendo fallecido nuestra querida madre
Florinda G. v. de Yáñez
Rogamos a sus amigos y a los nuestros se sirvan acompañar sus restos al Cementerio General, mañana 27, a las 9 1|2 A. M.
El cortejo partirá desde su casa habitación, Ramírez N.o 67.
SUS HIJOS.

FABRICACION
DE PUERTAS, VENTANAS GALERIAS DE TODAS CLASES
HACE Y TIENE LISTAS PARA ENTREGA INMEDIATA
BARRACA Y FABRICA DE MADERAS
"LA REPUBLICA"
Domeyko N.o 2354
TELEFONO N.o 182 (PARQUE)

CONSULTORIO
— PARA —
PERROS Y GATOS
DR. L. SCHMIDT HERMAN
MONJITAS N.o 780
Teléfono 3649
HORA: 2 A 7 P. M.
CONSULTA. . . . . . $ 5.00
AMBULANCIA (IDA Y VUELTA). . . . 5.00
VACUNACION ANTI-RABICA. 10.00
VACUNAS "LIGNIERES"
REMEDIOS E INSTRUMENTALES PARA ANIMALES Y AVES
LABORATORIOS

COCINA A GAS
en perfecto estado, véndese:
Calle Viña del Mar 7

LUTOS
El mejor surtido en plaza lo encontrará usted en el
MANTO ELEGANTE
Pasaje Matte 28
Especialidad en echarpes, sombreros y tocas de crep Georgette, enaguas, faldas, y blusas en seda y lana.

MUEBLERIA
"La Argentina"
214 — BANDERA — 220
JOSE GURFINKEL
GRAN SURTIDO DE MUEBLES DE TODOS ESTILOS FABRICA
CHILOE 1310
A precios más bajos que en todas las Mueblerías. Antes de hacer sus compras consulte mis precios.

REALMENTE
LA COLONIA IDEAL
DEL LABORATORIO CHILE
ES LA UNICA QUE MERECE ESTE NOMBRE, PORQUE ES EL PERFUME IDEAL

AVISO AL COMERCIO ACREEDOR
DEL ALMACEN MATU...
presente sus cuentas día ... de 2 a 3.

USE JABON
NABAB
PARA EL BAÑO

THE AMERICAN ... FACTORY
Cítase a los señores accionistas a junta general ordinaria que tendrá lugar el Sábado 30 de ... a las 2 1|2 P. M., en los ... de "El Diario Ilustrado" con objeto de dar cuenta del balance y memoria correspondiente al segundo semestre de 1925.
Santiago, Enero 23 de 1926.
EL DIRECTORIO

Queda cerrado el Registro de Transferencia de Acciones desde el 23 del actual hasta el ... mismo mes.
Santiago, Enero 23 de 19...
EL GERENTE

FOLLETIN 11

LAS TENEBROSAS

Novela de ambiente ruso — **Por GASTON LEROUX**

—¡No digas eso, no digas eso, Anita! protestó la gran duquesa. Es en efecto, imposible que venga esta noche al gran palacio. Si el emperador llegase a enterarse, la arrojaría como a una perra... pues "papka" (el emperador) adora al hombre de Dios, pero es muy celoso, bien lo sabes Anita...

¡Léeme la carta!

La gran duquesa sacó el papel de su cartera y leyó a media voz la carta que la emperatriz Alejandra Feodorovna enviaba a Rasputin.

"Mi indecible alegría. ¡Nuestro adorado! ¡Qué feliz soy de que hayas venido a casa. ¡Cómo agradecerte todo lo que haces? Yo no podía ni hablar ni escuchar. No experimentaba más que un sentimiento. Tú estabas con nosotros, y eso bastaba.

Yo no desearía otra cosa que dormirme sobre tu hombro, tranquilamente, dulcemente; alrededor, el silencio; el alma se ha ido lejos, muy lejos. Tú la has tomado allá lejos, donde ella aspiraba. Gracias por ello. Pero, en seguida, ¡cómo sufría! Ella aspira hacia tí, nuestro Grande.

No sé cómo llamarte. Eres todo para nosotros. Perdóname. Eres mi amo. Sé que he pecado y que peco. Perdóname y ten paciencia. Trato de ser mejor, pero eso me es tan difícil. Sé que hago muchas cosas que no son buenas, pero quiero ser buena, ser una buena cristiana. ¡Y me es tan difícil! ¡Cuánto tengo que luchar contra mis costumbres! ¡Tú me ayudarás! ¡Tú no me abandonarás! Soy débil. A nadie amo más que a tí solo. Ayuda a nuestra pequeña Anita. Sufre mucho la pobre. Cómo me ha pedido que no diga nada de ella, no diré nada más. Y además, tú lo sabes todo. Que Dios nos permita volver a verte pronto. Te abrazo fuertemente. Bendíceme y perdóname. Soy tu hija". (1)

—¡Admirable... ¡Esta carta es admirable!... ¡Ah!, Mamka, reconozco tu corazón en ella!, exclamó la condesa.

Y arrastró a la gran duquesa.

—¡Ven!... ¡pero no! Ve tú sola, Nadiidja; por el momento no quiere ni verme. Por lo demás, no quiere oír a nadie. Hace un momento ha rechazado a Natalia. Pretendo que nadie lo ama como debe ser amado ...¡y quizá tenga razón! ¡Debe tener razón!...

—¡Seguramente tiene razón!, declaró la gran duquesa. ¿Dios mío, cómo irá a recibirme?

—Valor, Nadiidja Mikaelovna, tú tienes la carta.

I la condesa dejando a la gran duquesa penetrar en la habitación de Rasputin, se fué a reunirse con las demás damas.

Badonaiew dijo entonces:

—Hay que saber si habrá o no misa esta noche. ¡Yo lo he preparado todo en el gran palacio!...

—Eso vamos a saberlo en seguida Badonaiew. La gran duquesa está con Rasputin. ¡Roguemos, amadas mías!

Todas dejaron sus cigarrilos, sus tazas de té o sus copitas de licor y se arrodillaron y rogaron con voz suave, cantante y suplicante, para que la mano de Rasputin no se apartase de ellas y pudieran seguir comulgando con la divinidad por su santa intervención.

Todavía estaban de rodillas cuando la gran duquesa reapareció. Nadiidja Mikaelovna parecía desolada y todas comprendieron que no había tenido mejor éxito que las demás.

—No se ha contentado con la carta, dijo a Anita, pero se ha quedado con ella. No ha querido devolvérmela. ¡Me dijo que no se la daría más que a Mamka "si venía a buscarla esta noche"... Y agregó: "¡Tiene que venir a buscarla esta noche!"

—¿Aquí?— preguntó Anita.

—¡No! ¡No! ¡Aquí no!... Bien sabes lo que ha querido decir, replicó la gran duquesa.

—¡No irá jamás!, declaró la gran dama de la corte.

—¡Eso lo veremos!, dijo de pronto Nadiidja Mikaelovna.

Y se retiró como si acabase de tomar alguna determinación...

—Roguemos, mis queridas palomitas roguemos, ordenó de nuevo la condesa Wyronzew y quizá seamos escuchadas.

Entonces volvieron a empezar las plegarias:

"Dios mío, sálvanos por mediación de Rasputin. ¡Dios mío, sálvanos por mediación de Rasputin"!...

Mientras tanto, Rasputin, después de una excelente comida, se había dormido junto al "samovar", y roncaba.

VI
EL BASTARDO

Iván Andreievitch había necesitado algunos minutos para salir del anonadamiento en que lo había sumido la furibunda explosión de la cólera materna. Verdad es que su madre, de la cual no ignoraba que había sido la mujer más adulada de su tiempo, lo había sorprendido a veces por la audacia de sus actos y de sus conversaciones; pero todo aquello había tenido siempre un aspecto de alta fantasía que no le permitía detenerse en algo definido que pudiera haber sido desagradable para lo que se ha convenido en llamar su honor y el de sus ... ...os.

Ahora bien, acababa de arrancar ella misma el velo con que, a pesar de todo, no había dejado de vestir, ante su hijo, su muy problemática virtud.

"¡Bastardo!"

Iván, bajo el golpe de esta palabra inesperada había sentido menos temor por la tempestad que se la traía (y que debía ser terrible para traducirse de manera tan insólita) que espantó por el hecho mismo que se le revelaba.

Su madre, después de este escándalo, había volado como arrastrada por el mismo huracán que la había llevado hasta allí.

Iván levantó los ojos y su primera mirada fué para el retrato del gran duque Andrés Alejandrovitch que colgaba, en su marco de oro, sobre la cómoda Luis XVI.

Hasta entonces había creído que ese boyardo, que tenía enorme bigote, una tez color ladrillo y un abanillo en la nariz, era su padre. No lo había conocido mucho, pero, al menos, había tenido hasta entonces un lugar en sus plegarias.

Y si ése no era su padre, ¿de quién "descendía"?

Iván hacía de buena gana profesión de espíritu fuerte, pero no por eso estaba menos satisfecho de su origen. En realidad, si acaso no era hijo de un gran duque, por lo menos seguía siéndolo de una gran duquesa, y como por ella corría en sus venas un poco de sangre de los Romanof, trató de no dar demasiado importancia al acontecimiento.

Sólo que estaba muy intrigado en lo que tocaba a su verdadero padre y lamentaba que la gran ... que estaba en vena de co... no hubiera sentido la ne... informarlo al respecto.

Trató de recordar a'... saciones sorprendidas ... su madre, pero sin lleg... concreto.

No se parecía a su ... nadie de la familia de ... ¿A quién se parecía?... que fuese el autor de sus ... estaba agradecido por ha... tado de un hermoso pe... inte gentes, boca fina... agradable, músculos de ... cue po de atleta.

"Mi padre debe ser ... hermoso, se dijo con sat... isfacción. Debe ser también ... razón noble, si he de cre... latidos del mío. Quizá lo ... liariamente en la corte ... lad. Tal vez le estrecho ... es quizá uno de mis amigos ... de los que siempre me ... gido, aun en mis peores ... ...un gran señor, segura... Su pensamiento, dió ... las gradas del trono y ... sobre tal o cual gran du... había sido más particularmente ... picio en los últimos tiempos...

(1) Carta histórica encontrada entre los papeles de Rasputin. (N. del A.)

LA NACION

Santiago, Enero 26 de 1926

TIENE RAZON EL SEÑOR MINISTRO DE MARINA

Sin que aparezca bien responsabilizada en su origen, ha comenzado a agitarse estos días una opinión vaga y subterránea contra la ley de "reserva del cabotaje", en cuyo estudio se ocuparon cinco lustros de vida parlamentaria y se levantaron montañas de papel impreso. Es sugestivo anotar que aparece esta iniciativa paralela a la proposición de arrendamiento de los ferrocarriles, con la cual se asemeja en espíritu y en intención.

Naturalmente, la opinión pública que mantiene sobre todos los problemas del país un punto de vista esencialmente nacionalista, repudia una y otra cosa con igual fuerza. La tesis de este cabotaje, es, como en el caso de las iniciativas de desnacionalización de los ferrocarriles, francamente contraria al intento de menoscabar la estructura nacionalista de nuestras grandes empresas. Si el interés extranjero es respetable, el nacional lo es más.

Es por esto que la declaración enérgica y hasta vehemente del Ministro de Marina, señor Swett, en el sentido de que la Marina Mercante debe ser protegida a toda costa con la reserva del cabotaje, nos parece de una doctrina altamente patriótica y elevadamente nacionalista. Indudablemente el señor Ministro de Marina tiene toda la razón. La formación de un comercio chileno de transportes marítimos ha sido siempre un fuerte anhelo de la opinión pública, y de aquí que las diversas leyes sancionadas en este sentido hayan encontrado una entusiasta y cordial acogida. Pero la verdad es que la única ley aprobada ha sido la de la reserva del cabotaje para las naves chilenas. Dictada esta ley en 1917 después de uno de los más prolongados y minuciosos estudios parlamentarios de este último tiempo, fué modificada en 1922 y por lo tanto apenas cuatro años de aplicación. Por esto, declarar ahora la bancarrota de esta ley porque no ha logrado todavía colocar en nuestra Marina Mercante un resurgimiento cabal y completo, es una exagerada vehemencia. En el fomento de las fuerzas económicas no es la ley el único factor de desarrollo; se precisa además el factor tiempo que va ajustando y engranando los elementos puestos en juego y el factor gobierno con una cabal y enérgica comprensión del interés del país.

El efecto de la ley de cabotaje ha sido favorable para nuestra Marina Mercante Nacional y lo será mucho más. Pero las ventajas ya obtenidas bastan para demostrar que el incremento de la marina de comercio sólo depende de una legislación protectora, bien entendida y sobre todo bien aplicada. El flete ha llegado a ser un valor económico positivo: equivale a una riqueza nacional tan importante como la producción industrial o la producción de materias primas. Inglaterra y Holanda, hoy día, Génova y Venecia en la Edad Media, Fenicia en la Edad Antigua son ejemplos de naciones que vivieron y viven de los fletes. Todas las naciones modernas, cuando no pueden comerciar con los fletes extranjeros, procuran por lo menos, conservar los propios, y la aspiración mínima de una buena doctrina económica es vender junto con la producción nacional, el flete que la moviliza.

No hay, por lo tanto, argumento alguno de peso que aconseje abandonar la única defensa de la marina de comercio chilena, establecida en la ley de reserva del cabotaje. Una buena educación económica y una comprensión inteligente de los resortes y fuerzas de producción de la riqueza pública han de tomar siempre en cuenta, como un valor positivo, la nacionalización de los transportes que se traduce en retención de valores, cuando se mantiene dentro del territorio, y la importación de ellos, cuando salen los productos del país al extranjero.

Mucho se ha discutido en Chile sobre protección a la Marina Mercante, pero esta vieja discusión no ha tenido gran fruto. El plan presentado al Congreso por la Comisión Especial de Estado, que presidió don Eliodoro Yáñez, contenía seis títulos que abarcaban en conjunto una política excelente en favor de nuestra marina de comercio, que venían a completar los efectos de la ley del cabotaje; pero este plan quedó detenido en su proceso de ejecución. Estas leyes consideraban: 1.—Primas a la construcción de naves y materiales navales fabricadas en Chile; 2.—Primas a la navegación con bandera chilena; 3.—Subvención a una línea interna nacional de vapores; 4.—Fondo de fomento de la Marina Mercante Nacional; 5.—Ley de Préstamo con hipoteca de naves; y 6.—Creación de la Caja Hipotecaria del Crédito Naval.

Este plan no ha sido incorporado a nuestra legislación sino en mínima parte. Ha quedado así la ley de cabotaje haciendo el esfuerzo máximo proteccionista. El Gobierno no ha vuelto a preocuparse del asunto, aún cuando de todas partes han surgido voces de alerta y advertencia oportunas para defender a las naves chilenas de comercio de la competencia que se filtra en variadas y múltiples formas.

Es sensible, por esto, que no se haya prestado oído a interesantes sugestiones en favor de un plan francamente proteccionista. entre las cuales ha habido muchas dignas por lo menos de un estudio detenido. Así se ha hecho presente en otras ocasiones el sistema ya aplicado en otros países, en que el transporte de carga se ha asegurado mediante la rebaja de las tarifas aduaneras para los embarques recibidos o despachados en naves nacionales, teniendo en cuenta que lo eficaz es asegurar la carga y no el recorrido.

La verdad es, por otra parte que el Gobierno se ha manifestado un proteccionista más teórico que práctico, ya que ha mirado con indiferencia la aplicación de sus propias leyes. Así la ley de contribución al tonelaje que destinaba esa porción tributaria para beneficio de las compañías nacionales, no ha sido ejercitada en buena forma, pues no hace mucho que en este mismo diario el Gerente de una Compañía Nacional de Vapores declaraba que las compañías navieras chilenas no habían percibido hasta ahora un centavo de los 4 millones recaudados por este capítulo. En esa misma entrevista el señor declaró que el Gobierno no pagaba los fletes, citando el caso del "Imperial" que movilizó carga fiscal en 1920, para Punta Arenas, transporte que hasta ahora no ha sido cancelado.

Con respecto a la influencia que pueda tener la ley de cabotaje en el encarecimiento de la vida en la zona salitrera, el asunto es discutible; el transporte "Rancagua", que goza de franquicias especiales que se derivan en una notable rebaja de tarifas, podría anular esa influencia, pero la verdad es que el remedio estaría más bien en una subvención del Estado para el cabotaje del Norte, medida que ya ha sido adoptada en casos especiales como éste en países de una marina mercante organizada y próspera El Estado debe proteger al consumidor del Norte ciertamente y asegurarle consumos a precios razonables, pero no creemos que esto requiera necesariamente el abandono de la Marina Mercante Nacional.

Consideramos por todo esto las declaraciones del almirante Swett sobre protección de la marina de comercio, como de trascendental importancia, porque de ellas se deduce que su opinión ha de influir en el Gobierno para que de una vez por todas se estudie y se aplique un verdadero plan de protección al flete nacional.

La formación de una flota mercante es sin duda uno de los puntos cardinales de la orientación económica; ella no sólo se refiere al fomento de la riqueza industrial, a la creación de una fuente de prosperidad económica, sino que además afecta a una política de defensa nacional, como lo demostró en forma tan decisiva la última gran guerra mundial.

El señor Ministro de Marina al manifestar en forma tan rotunda su opinión proteccionista en favor de la Marina Mercante, tiene, como decimos, toda la razón.

Reproducción prohibida para los artículos de redacción. (Ley de Propiedad Intelectual).

La inmigración y nuestra capacidad productora

por ISMAEL VICUÑA S.

"La evolución mecánica, material y moral de todos los pueblos, se ha afianzado por las corrientes inmigratorias". —"Los chilenos nos encontramos aislados por nuestra propia voluntad del concierto mundial".— "Colonizar con seleccionada inmigración, es un factor que debe contemplarse inmediatamente"

Volvemos a ocupar las columnas de "La Nación" para tratar un tema que lo ha estado dando a conocer este diario desde hace ya varios años. Nos referimos a la inmigración.

No cabe en un espíritu moderno, en una persona patriota, el desentenderse de la estagnación productora en Chile, debida más a la falta de población que a la falta de iniciativas particulares, del Estado ó la escasez de capitales.

Estamos al margen de la inacción productiva en las industrias, agricultura y minera. Lo vemos claramente al contemplar las cifras ridículas que señalan las estadísticas a nuestra producción, al consumo interior y a la exportación. De ningún modo corresponden estos números mezquinos la capacidad productora del país, tomando en consideración sus enormes riquezas, a las iniciativas e inteligencia de nuestra raza, a los capitales que se han invertido en el desarrollo de nuestras actividades, ya sean fiscales o particulares.

No puede haber progreso, no se puede pensar siquiera en el porvenir de un país cuando su población está estagnada y cuando se está palpando la limitación de la producción por la carencia de obreros.

La evolución mecánica, material y moral de todos los pueblos se ha afianzado, desde que el mundo es mundo, por las corrientes inmigratorias que han tenido facultades, ya sea aplicándolas en los métodos de la guerra o la paz, para llevar a otros pueblos más débiles, por falta de población, sus costumbres, sus actividades, su acción en el trabajo y la nueva infusión de sangre que vivifica, que da orientaciones más definidas a una raza que se ha dejado saturar con la mezcla de la sangre del gran conglomerado humano. Esto lo palpamos hoy con lo que sucede en los Estados Unidos, la República Argentina, el Brasil y tantas otras comarcas del globo que han sido influenciadas por sanas corrientes inmigratorias de varios pueblos.

Los chilenos nos encontramos, por voluntad propia, casi completamente aislados del concierto mundial; no nos ha preocupado mayor cosa el que vivamos aprisionados entre el gran murallón de los Andes y las inmensas aguas del Pacífico. Nos hemos resistido inconscientemente a ponernos más en contacto con otros pueblos, y de este aislamiento se crean graves problemas relacionados con la producción, la economía, y todas las actividades que naciones mejor situadas geográficamente y de más amplia población, han podido resolver triunfalmente.

Si mal no recordamos, correspondió a "La Nación" decir que son pocos los países (tal vez ninguno) que señalen un ejemplo como el que se presenta en Chile, cuando se toman en consideración las inversiones enormes en obras públicas construídas por el Estado, las que representan un gravamen cuantioso para cada habitante; son trabajos públicos que reclama el país, pero ellos están de acuerdo, en realidad, con las necesidades de un país más poblado que el nuestro. El gravamen para la generación actual pasa de los límites prudenciales. Lo lógico es ir desarrollando la población para repartir más equitativamente las cargas tributarias y que no caiga todo el peso de ellas sobre una población tan limitada y que soporta el peso, el fardo terrible, de tributos que han de beneficiar mayormente a otra generación.

No hay ninguna relación entre el desarrollo que han debido tomar las actividades del Estado con la escasa población que tenemos.

Nos indica todo esto que es indispensable relacionar la población de una nación y su capacidad productora para poder justipreciar la carga que debe soportar un ciudadano por el desenvolvimiento de las obras públicas que han de activar y dar las facilidades a la colectividad productora.

Las informaciones que nos procura la prensa hablan de las medidas que viene tomando el Gobierno y de las orientaciones que viene fijando, en el orden a activar la producción, nuestros agricultores mineros e industriales.

La Sección Consular, en el Ministerio de Relaciones Exteriores está empeñada en dar todas las facilidades a los representantes consulares que el Gobierno mantiene en casi todos los países, y se les estimula para que den a conocer las riquezas de Chile, su comercio y todas las actividades económicas que poseemos. El Ministerio de Relaciones ha sido infatigable en establecer esta labor que es de tanto interés para darnos a conocer en el exterior. Todo esto está acusando que existe en Chile una vehemencia patriótica por zafarnos pronto de la estagnación comercial en que hemos estado viviendo. Pero, la verdad hay que confesarla: Nuestro país no ha hecho nunca el esfuerzo máximo para colocarse en la situación de privilegio que le brindan las buenas calidades de sus productos, las inmejorables condiciones climatéricas para producir los más variados productos y el esfuerzo de un pueblo infatigable en el trabajo.

Creemos que nos falta, desde hace más de treinta años, el factor principal para la producción en mayor escala: son los braceros los que escasean en todo el país. Sin aumentar su número no se puede producir en mayor proporción a la actual, y en balde andaremos ofreciendo en todos los mercados nuestra producción cuando, en la generalidad de los productos, existe una extrema limitación, apenas suficiente para las necesidades de nuestra población.

Aplaudamos sinceramente todas las iniciativas creadoras de una mayor producción nacional. Seamos siempre optimistas y ayudemos, cada cual en su esfera, a que triunfe el país en sus actividades.

Digamos a los derrotistas que se han equivocado si piensan que en nuestro país ya no existen hombres patriotas que se dediquen, con todas sus energías, a resolver el problema de la conservación de nuestra raza y el de la inmigración; estas son las palancas vigorosas que han de resolver, en pocos años más, los problemas de abaratamiento de la vida, el desaparecimiento de los latifundios y la expansión comercial.

Acabamos de leer en "El Figaro" de París las opiniones vertidas por el señor Víctor Boret, Diputado y Presidente de la Sociedad Nacional del Fomento Agrícola. Ha dicho: "No se trata de repetir, como lo hacen tantos de nuestros conciudadanos, siguiendo una fórmula ridícula que tiene éxito por su misma simplicidad:" Los extranjeros llegan a nuestro país para consumir nuestro pan y elevar el costo de la vida". Continúa hablando el Diputado señor Boret: "Si son turistas, en cambio de lo que consumen, ellos nos traen dinero extranjero del cual precisamente tenemos gran necesidad para comprar el trigo en el exterior, el que nos hace tanta falta, casi siempre, después de cada cosecha. Toda la industria de los hoteles (la que se relaciona tan de cerca con la prosperidad de la agricultura, desde que ella constituye una fuente de inversiones de los productos nobles de la tierra: vinos, licores, flores, legumbres, frutas, etc...), vive en gran parte de los turistas extranjeros, y por su intermedio varios millones de francos entran cada año al activo nacional.

"Si no fuera por la inmigración de polacos, tchecos, italianos, belgas, etc., las regiones devastadas lo estarían aún y no en plena producción como se encuentran hoy. Si tuviéramos una política de inmigración que fuera presidida por un estatuto relacionado con los extranjeros, como así también la creación de organismos de selección y de control severo, nosotros podríamos en algunas decenas de años formar legiones numerosas de neo-ciudadanos franceses cuyos descendientes, impregnados de la atmósfera francesa, habrían olvidado los orígenes extranjeros de sus ascendientes".

Lo dicho por el representante del pueblo en Francia es lo que debería repetirse al cansancio en Chile.

Pensemos como se piensa en Francia para hacer producir la tierra, y todas nuestras explotaciones y tendremos un Chile rico, próspero, respetado y con su población viviendo en holgura. Colonizar con seleccionada inmigración y llegar a una producción de expansión comercial, son los factores que deben contemplarse de inmediato.

I. V. S.

Bremen, 19 de Diciembre de 1925.

Qué infierno

ENFERMEDADES DE LAS MUJERES

Qué Sufrimientos Horribles!

Palpitaciones y Ahogo en el Corazón, Falta de Aire, Cansancios, Sofocaciones, Ahogo en la Garganta, Falta de Sueño, Falta de Apetito, Incomodidades del Estómago, Ventosidades en el Vientre, Mareos, Desarreglos, Pesadez, Punzadas y Dolores de Cabeza, Dolores en el Pecho, Dolores en la Espalda, Dolores en las Caderas, Punzadas y Dolores en el Vientre, Vahidos, Temblores, Excitaciones Nerviosas, Oscurecimiento de la Vista, Desmayos, Desvanecimientos, Zumbidos en los Oidos, Vértigos, Ataques Nerviosos, Estremecimientos, Escozores Súbitos, Calambres y Debilidad de las Piernas, Sudores Fríos o Abundantes, Escalofríos, Entumecimientos, Sensación de Calor en diferentes partes del Cuerpo, Ganas de Llorar sin tener Motivos, Falta de Memoria, Decaimiento de Cuerpo, Falta de Animo para hacer cualquier Trabajo, Frío en los Pies y en las Manos, Manchas en la Piel, Ciertas Comezones, Ciertas Toses, Ataques de Hemorroides, etc. Todo esto puede ser causado por las inflamaciones de ciertos Organos internos!

Cuando ciertos Organos están enfermos todo el Organismo de la Mujer se resiente fuertemente!

A veces la pobre enferma piensa que está sufriendo de muchas Enfermedades, sin saber cual es la verdadera causa de todo esto!

Trátese! Trátese!

Use Regulador Gesteira

REGULADOR GESTEIRA es el Mejor Remedio para el Tratamiento de inflamaciones Uterinas, la Debilidad, la Anemia, la Palidez y la Amarillez de las Jóvenes, las Hemorragias, los Dolores y Cólicos de los Ovarios, los Períodos Excesivos y muy fuertes o muy demorados, los Dolores y la Falta del Período, la Suspensión, el Período insuficiente, la Histeria y los Ataques Nerviosos, las Flores Blancas, las Hemorroides y los más Peligrosos Desarreglos de las Señoras!

Empiece hoy mismo a usar Regulador Gesteira

* * *

De Venta en todas las Farmacias y Droguerías.

DEPOSITARIOS: DAUBE & CIA., VALPARAISO

A BASE DE CASCARA SAGRADA Y CONDURANGO

Hay que suprimir el automóvil fiscal

por CONRADO RIOS GALLARDO

Después de no pocos esfuerzos obtuve de la Ilustre Municipalidad, mediante la cooperación del señor Luis Phillips, el número de automóviles fiscales que con patente fiscal existen en Santiago.

Según esos datos, le corresponde a cada Ministerio la siguiente cuota:

Ministerio de Guerra	66
" del Interior	36
" de Higiene	11
" de Obras Públicas . . .	1
" de Justicia	1
Total	115

Cabe ahora una observación previa: estos son los automóviles fiscales que usan patente fiscal, porque son más de ciento los automóviles fiscales que llevan patente particular. Los hay también arrendados y pagados con dineros del Estado y existen no pocos que han perdido toda filiación: ignórase si son particulares o fiscales...

El año 1920 había 18 automóviles fiscales en Santiago y en 192.. más de 200!... Cualquiera creería que este alarmante aumento que el turismo se ha desarrollado en forma extraordinaria entre los funcionarios públicos. Pero este hecho sencillo por su macizez está demostrando a qué extremos llega el despilfarro de los dineros del Estado. Hemos llegado sin saberlo a la inverosímil situación de que cualquier jefe más o menos encumbrado cree que es deber del Estado ponerle a sus órdenes un automóvil. Sin el coche que los arrastre el servicio anda mal. Ciertos funcionarios estiman que deben marchar sobre neumáticos para no dañarse el cráneo...

En Suiza ningún servidor del Estado tiene automóvil fiscal. El propio Presidente de la República los arrienda para las ceremonias oficiales. Allá no ocurre lo de aquí que cualquier pobre diablo elevado a la categoría de hombre importante en el mundo oficial marcha en un lujoso automóvil costeado por el contribuyente, que jamás da su dinero para semejantes fines. Los gobernantes deben empezar en nuestro país por dar inversiones honestas al dinero percibido por tales causas.

Aquí en Chile pasa todo lo contrario. Todos los funcionarios públicos aspiran a comprar un automóvil por cuenta fiscal y a veces llegan a la insolencia de adquirir coches por valor de 83,000 pesos y de 90,000 pesos. ¿Cómo ha podido el Tribunal de Cuentas aceptar semejantes inversiones? Pero no debo hacerle cargos al Ilustre Tribunal porque olvidaba que sólo en un año habían pasado por sus oficinas 2.357,250 pesos sólo en decretos de insistencias. ¿Cuántos decretos de insistencia habrá para adquirir automóviles?

—

Es necesario tener muy presente que los funcionarios que tienen automóvil de hecho reciben un sobresueldo que puede estimarse como término medio de 24.000 pesos anuales. ¿Cuál es la razón de semejante preferencia? El país sabe que el sueldo máximo será encabezado próximamente por los Ministros de Estado con 45.000 pesos y si esto va a ser efectivo, será llegado entonces el momento de quitarle a todos los funcionarios públicos su automóvil. No es posible ni será aceptable que vayan a rebajarle los sueldos a los de abajo para que los de arriba queden con gratificación y automóvil a la puerta de la casa. Si el hecho ocurre, yo me haré un deber en gritarlo en mil formas.

No me vengan a decir a mí que hay funcionarios que necesitan por razones del servicio, automóvil, si los hay en verdad, éstos no pasan de veinte. Yo he visto muchas veces los coches fiscales llevando señoras por las calles comerciales y los he visto muchas otras en grandes paseos llevando caballeros y señoritas. Desde luego, ningún Ministro de Estado, excepción hecha del de Relaciones Exteriores, debe poseer automóvil, aun cuando este último bien puede tener a sus órdenes uno de los numerosos coches de la Presidencia de la República. ¿Por qué el Ministro, el funcionario público, no puede marchar a sus ocupaciones como el particular? ¿Por qué no puede hacer el camino de todos los días a su oficina sin gravar las arcas fiscales?

Sé que el señor Ministro del Interior y el señor Ministro de Hacienda van a proceder de hecho contra el automovilismo fiscal. Creo que lo harán y lo harán bien y si dejan algo por hacer, no faltará quien lo diga. Deben proceder sin contemplaciones de ninguna especie y no aceptar la existencia de un solo coche que no tenga el ciento por ciento de razones que lo justifiquen. No es posible ofrecerle al país como única economía la rebaja de un tanto por ciento en los sueldos de los empleados públicos. Antes es necesario aplicar el termo-cauterio en aquellos gastos que como el automóvil están demostrando la corrupción de nuestros hábitos administrativos.

Y no olviden los señores Ministros de ordenar que todos los automóviles que queden en servicio lleven un enorme letrero diciendo: **FISCAL.** Así el contribuyente sabrá hacerse justicia cuando los encuentre lejos de su órbita de acción.

C. R. G.

«Por los valores espirituales»

(De "La Razón" de Montevideo)

Hemos leído con íntima emoción, con verdadero gozo en el espíritu, el libro que nos envía desde más allá de los Andes el publicista y profesor chileno Enrique Molina.

La emoción y el regocijo,—que ambos caben en un mismo instante del alma,—nos vienen por habernos hallado de nuevo en el libro con un grande amigo, con un claro temple de varón a quien tratamos poco y estimamos mucho.

Porque nosotros conocimos a este mismo don Enrique Molina, aquí en Montevideo allá por el mes de Marzo del pasado año. Había llegado a nuestra ciudad para tomar parte, por delegación de su país en el Congreso Continental de Educación que por entonces se celebrara con asistencia de prestigiosas figuras del mundo universitario y pedagógico de América.

Y si hubimos de tratarlo en razón del Congreso, mucha más grata nos fué un día su visita para entregarnos un delicado saludo de aquella mujer representativa entre las grandes mujeres de la edad contemporánea, que es Gabriela Mistral. Ella misma en su saludo, hablaba con encendida palabra sobre la categoría espiritual de Enrique Molina.

Y estando presente y viva en los recuerdos la obra y la vida gloriosa de la poetisa máxima y la maestra singular, bien pronto tuvimos para el profesor chileno esa simpatía honda que despertó su recuerdo y reafirmaban en el corazón sus palabras.

Enrique Molina es presidente de la Universidad Libre de Concepción. Su espíritu, como su Universidad, es un espíritu libre. Tiene el concepto definido y valiente que reclaman de los varones de verdad los problemas actuales, y todo él es una palpitación de angustia y esperanza por el desenvolvimiento de los más nobles valores de la vida de América. Americano y nuevo, soñador y realizador, él aplica su vida en la labor sin desmayo, para dar la palabra de revelación a la juventud de Chile, dinámica y pura, abriendo ante su sensibilidad las claras rutas del nuevo destino histórico para las multitudes libres del Continente.

Es alto, flaco, entrado en años. Tiene las pupilas luminosas y tristes y como un poco fatigadas de lecturas en que se van los años, de ensueños en que se hunden las esperanzas, de empresas locas de quijotismo lírico en que van quedando como en los zarzales ásperos de la senda los jirones sangrantes de la propia personalidad.

Habla sin esfuerzo, reposadamente. De tanto expresar sus pensamientos ante auditorios jóvenes, habla con la dulzura de los que hicieron de la vida un sagrado deber armonioso y le impusieron corazón y espíritu para humanizarlo y hacerlo capaz de los altos planos de la emoción y el sentimiento. Es maestro, es profesor, es maestro siempre, no a la manera pedante de los que esgrimen en toda hora el dogma científico y son como pozos de sabiduría, sino en la forma noble y pura del que es dueño de un alto pensamiento y lo lleva tan encarnado en sí mismo que lo vive y los transpira en todo instante. Tal como es luz, toda luz, una estrella palpitando diafanidad en el seno profundo de la sombra.

Imposible olvidarlo, pues.

Y él se marchó un día, y si aquel Congreso de Educación no resolvió nada, como todos los Congresos, y si de allí no salió una sola verdad nueva a hacerse carne en esta vasta, pesada, asfixiante, esterilizadora organización universitaria de la América Latina, quedó en cambio la certidumbre de gran espíritu, de su claro temple de varón, de su ensueño quijotesco que valen por sí mismo todas las deliberaciones de un Congreso...

Alto, flaco, triste, se marchó cumplida su tarea. Pero ha llegado su libro ahora. Y cuando cerramos el libro "Por los valores espirituales", nos pareció como que, en un nuevo encuentro afortunado, habíamos reanudado una conversación profunda. Y que su palabra, serena y señoril, nos dejaba otra vez en el espíritu la emoción inconfundible de su pensamiento armonioso...

El libro de Enrique Molina es como un breviario para la juventud de América. En ella se alza como un pendón un verbo de tolerancia, — que acaso ya hemos recogido en Rodó, — pero es un anhelo constante en nombre de la nueva fe para la acción.

Y este libro no nos ahoga en preceptos, ni nos amarga en doctrinarismos, ni nos impone las pragmáticas de alguna escuela de filosofía inventada como todas las anteriores para tortura del espíritu libre.

No. Es un libro vivido, sentido, realizado en el pensamiento y la palabra. En él se custodian los valores espirituales del Continente. A la doctrina de la fuerza que pretende decretar la bancarrota de las instituciones amasadas en la libertad, él opone la realidad de la democracia, con sus progresos y sus regresos, sus ondulaciones, sus caídas, sus glorias, pero siempre inspirado en la volnutad y el pensamiento de los pueblos, señores de esta edad para trazar en la Historia las directrices indeclinables de su propio destino.

Bien estudia Enrique Molina este problema en el capítulo titulado "La ideología del señor Leopoldo Lugones". Bien lo encara al rechazar con la ardiente fe de los hombres libres la afirmación del poeta reaccionario: "Ha sonado para bien del mundo la hora de la espada". Bien lo sintetiza en la triple medida del espíritu del amargo profeta: "El señor Lugones no ha estado ni a la altura del poeta, ni del hombre público conductor de pueblos, ni del historiador".

. . . .

El mismo pensamiento iluminado de fe aparece en otros capítulos del libro especialmente en los dedicados a estudiar la obra renovadora de José Vasconcelos en el discurso a los estudiantes de Medicina de la Universidad de Chile, en el estudio de acuerdo con una doctrina humana de redención y de amor, que se titula: "El nacionalismo y la solidaridad" y el otro en que trata de orientar a la juventud universitaria hacia el estudio y la solución armoniosa de los grandes problemas sociales que afectan esta hora incierta y obscura de la historia.

Pero en Enrique Molina hay también un poeta. Una vida sensitiva. Acaso en el fondo un romántico y disimulado entre las actitudes del luchador.

Nobles, bellas, encendidas palabras las que terminan a manera de parábola el capítulo titulado: "Los Estudiantes y el problema social".

En ellas puede comprenderse el espíritu de Enrique Molina. Es un maestro quien habla, maestro en toda la bella significación del concepto. Maestro, conductor, espíritu reverberante de fe. El no nos viene a predicar el "ocium" de los griegos, como suprema manifestación del espíritu, como deseada meta de perfección, como anhelo social. Por el contrario, identificado con todas las fuerzas del mundo, molécula del universo, resorte moral, núcleo esencial de la vida, el hombre aparece sobre estos planos materiales del cosmos para crear, para crear siempre, para crear indefinidamente, para crear hasta más allá del tiempo y de la sombra a la manera de un dios generoso que hiciera sus siembras de luz arrojando un puñado de estrellas en los surcos profundos de la noche.

Tal es el libro, este libro "Por los valores espirituales" de Enrique Molina.

Puede discreparse con él en la apreciación inmediata de algunos fenómenos políticos y sociales. Por nuestra parte, podríamos anotar dudas acerca de algunas afirmaciones doctrinarias.

Pero el libro es noble y puro. Noble en la nobleza del espíritu, puro en la pureza del ensueño de ese verdadero maestro que lo escribiera.

La juventud de América debe meditar y sentir sobre estas páginas bellas, iluminadas de esperanzas y de amor.

E. RODIGUEZ FABREGAT, Director de "La Razón" de Montevideo

Valiosa hacienda en Renaico

La más productiva y con mayor extensión regada

DE ESA ZONA, QUE ES LA MAS RICA DEL SUR

SE VENDE A PUERTAS CERRADAS

Precio y condiciones sumamentes ventajosos

ESTA HACIENDA SOLO ESTARA EN VENTA

Hasta Febrero próximo. Después no se vende

DATOS COMPLETOS EN NUESTRA OFICINA

ALEJANDRO GREENE CRUZAT

Abogado y Corredor de Comercio

SECCION FUNDOS

ALEJANDRO GREENE VALVERD.

TEATINOS 86. — CASILLA 3722

ALQUILO LOCAL

SERRANO. — Local apropiado para Garage. — Superficie: mil metros cuadrados, todo empedrado.

Consta además de un galpón con segundo piso, todo cerrado y techado.

Hay también un gran salón a la calle que se puede subarrendar. Agua potable.

CANON: $ 800

CARLOS OSSANDON B.

168 — BANDERA — 168

OFRECEMOS DOS AUTOCARRILES

trocha ferrocarriles del Estado, fácilmente adaptables a otra trocha, uno sin uso, carrocería metálica, otro poco uso, carrocería de madera.

Tratar: AGUSTINAS 1269.

INFORMACIONES CABLEGRAFICAS DEL EXTERIOR

DE NUESTROS CORRESPONSALES ESPECIALES, VIA EASTERN Y A LL AMERICA CABLES INC. Y DE "THE UNITED PRESS". LOS ORIGINALES DE TODOS LOS CABLEGRAMAS QUE SE INSERTAN EN ESTA SECCION ESTAN A DISPOSICION DEL PUBLICO EN ESTA IMPRENTA.

Rusia ha sufrido una importante derrota diplomática en China

Se cree que los Soviets no se atreverán a ir a la guerra en Manchuria.—Se han enemistado con la opinión china al formular amenazas de guerra contra una parte del país.—Su política imperialista los ha dañado, lo mismo que el hecho de recurrir al Gobierno de Pekín para hacer respetar un convenio acordado directamente con Chang-Tso-Lin

(Correspondencia cablegráfica de Charles M. Mac Cann, especial para "La Nación")

LONDRES, 25. — La creencia de un peligro de que los rusos se resuelvan a ir a la guerra en Manchuria es remotísimo, por cuanto el Gobierno de los Soviets, lo mismo que todo el mundo, se da cuenta de que semejante conflicto tendría las más graves repercusiones en el mundo entero. Los británicos que han seguido de cerca el desarrollo de los acontecimientos predicen que la actitud desafiadora del Mariscal Chang-Tso-Lin marcará el punto desde el cual comenzará a decrecer la influencia del Soviet en China, que últimamente era muy grande en todo el país.

Agregan que, en esta ocasión, la Unión Sovietista ha sufrido una importante derrota diplomática, por las siguientes razones:

1.º Porque se ha enemistado con la opinión china al formular amenazas de guerra contra una parte del país;

2.º Porque adoptó una actitud "imperialista", o sea, la misma de la que, con éxito, había acusado anteriormente a Gran Bretaña, provocando en toda China un setimiento de resentimiento nacional contra los ingleses;

3.º Porque solicitó la intervención del Gobierno de Pekín para hacer respetar el convenio sobre el Este de China, que los Soviets firmaron directamente con Chang-Tso-Lin en 1924, manifestando entonces que no se dirigían al Gobierno de Pekín porque Chang era el verdadero gobernante de Manchuria.

Se espera ahora que Rusia actúe contra Chang-Tso-Lin, primero ayudando al Gobierno de Pekín en su enérgica política contra el Mariscal Manchú, y luego tratando de lanzar al ejército de Feng-Yu-Hsiang, que está en Kaigan, en una campaña contra Chang. — Mac CANN. — (U. P.)

ALEMANIA

El balance comercial de Diciembre fué favorable

BERLEN 25. — Por primera vez en 1924, el balance mensual del comercio en Alemania fué favorable en Diciembre, mes en el cual el excedente de las exportaciones sobre las importaciones fué 8 millones de dollars. (U. P).

Hoy presentará su declaración ministerial el nuevo Gabinete

BERLEN 25. — Esta tarde el Gabinete redactará definitivamente el texto de las declaraciones del Gobierno que serán leídas en el Reichstag en la sesión de mañana.

Se asegura que la declaración será análoga a la leída por el señor Luther en Enero del año pasado, cuando asumió por primera vez la Cancillería. Además se incluirán algunos proyectos para resolver la desocupación. (U. P).

FRANCIA

Participación de Francia en el proceso de falsificación en Hungría

M. BRIAND IMPARTE INSTRUCCIONES AL MINISTRO EN BUDAPEST

PARIS 25. — M. Briand ha impartido instrucciones al Ministro francés en Hungría, M. Clinchant, para que insista ante el Gobierno húngaro a fin de que permita a los representantes oficiales de Francia asistir al cuestionario de los sinidicados en el procesa por falsificación de monedas.

No satisfacen las investigaciones del Gobierno húngaro

SOBRE FALSIFICACION DE FRANCOS

PARIS, 25.— El Gobierno francés no se encuentra satisfecho con las investigaciones llevadas a cabo por los húngaros, en la falsificación de billetes de Bancos franceses, estimándose que no ha habido castigo.

Se espera que el Premier Briand haga algunas declaraciones ante el Parlamento. Se cree que se está ejerciendo una presión diplomática sobre el Gobierno de Hungría.— (U. P.)

SUIZA

Alemania participará en el desarme

GINEBRA 25. — Alemania notificó a la Liga de las Naciones que participaría en la Comisión preparatoria de la Conferencia del Desarme. (U. P).

HOY DEBE INICIARSE EL DEBATE EN LA CAMARA FRANCESA

SOBRE LOS PROYECTOS FINANCIEROS DEL GOBIERNO

M. Briand está firme en su puesto, resuelto a no plantear la cuestión de confianza

(Correspondencia cablegráfica de A. L. Bradford, especial para "La Nación")

PARIS, 25.—El levantarse el telón para la mise-en-scene del debate financiero en la Cámara, tenemos a la vista treinta oradores partidarios o impugnadores del proyecto del Gobierno resueltos a hacer uso de la palabra.

Las esperanzas del Gabinete descansan en las condiciones oratorias de Mr. Doumer y dependerán de la ayuda que le pueda prestar M. Briand cada vez que sea necesario.

El debate llegará a su término probablemente el Jueves procediéndose en seguida seguramente a su discusión por artículos.

La actitud del Gobierno continúa siendo la misma; M. Briand sigue firme en el timón y no se propone plantear la cuestión de Gabinete, sino que piensa mostrar el proyecto bien de cerca a las izquierdas y obligar al Cartel a asumir la responsabilidad. M. Briand ha mejorado sus posiciones en vista de que, según se anuncia, M. Casals encabeza un grupo de ciento cuarenta diputados radicales y socialistas que apoyan al proyecto de la Comisión, exceptuando el impuesto sobre las herencias. El Cartel de las Izquierdas está dispuesto a combatir el impuesto a las ventas, pero según dicen sus jefes, no desean que se produzca la crisis del Gabinete. En los corredores de la Cámara se notaba mucha tranquilidad esta tarde, viéndose setenta diputados. M. Briand no asistió a la Cámara, porque ha estado preocupado de formar la lista de comensales que invitará a una comida secreta en la cual él, M Herriot, Doumer y Painlevé tratarán de parchar el Gabinete o impedir que sobrevenga la crisis. Muchos diputados se han ido a sus depatamentos con el fin de conocer lo que piensan sus electores.—Bradford—(U. P.)

LA ADHESION DE ESTADOS UNIDOS A LA CORTE DE JUSTICIA

Con la clausura del debate aprobada por el Senado no podrá ocuparse sino de este asunto hasta su resolución

WASHINGTON 25. — Por segunda vez en la historia, el Senado ha adoptado la regla de la clausura del debate para poner fin a la discusión sobre la adhesión de Estados Unidos a la Corte Internacional de Justicia. (U. P).

WASHINGTON 25. — La clausura del debate acordada por el Senado respecto de la discusión sobre la Corte Internacional de Justicia, prohibe que cualquier senador hable más de una hora sobre la adhesión de los Estados Unidos a la Corte y establece que el Senado no puede ocuparse de ningún otro asunto mientras no se efectúe la votación sobre el ingreso a la Corte. También estipula que no puede presentarse ninguna enmienda sobre la moción referente al ingreso.

La clausura del debate fué aprobada por 68 votos contra 26. (U. P).

WASHINGTON 25. — La aprobación por el Senado de la regla de clausura en el debate sobre el ingreso de Estados Unidos a la Corte Internacional de Justicia, hace predecir la pronta aprobación de la moción sobre el ingreso.

Los dos tercios de la mayoría, adictos a la administración, formados por los republicanos y los demócratas partidarios de la Liga hicieron aprobar la clausura. (U.

EL SENADOR ROCCO DEFIENDE EL PROYECTO

destinado a castigar a los italianos antinacionalistas residentes en el extranjero

ROMA 25. — Hablando en favor del proyecto de ley que castiga a los "anti-nacionalistas" que se encuentran fuera de Italia, el senador Rocco dijo en el Parlamento que esa medida ni tenía carácter partidarista, sino que simplemente es el propósito de proteger el honor y dignidad del país, puesto que al atravesar las fronteras, los ciudadanos dejan de pertenecer a sus respectivos partidos políticos, para pasar a depender de la Nación. Agregó que el proyecto debía ser aprobado sin temor de cometer un acto de opresión.

Mas adelante, el señor Rocco declaró que existen en el exterior, italianos que difaman a su propio país, en tanto que los representantes de éste se encuentran atareados en esos mismos momentos, negociando la deuda al Gobierno de Washington.

Aseguró también, que la ley no será puesta en vigor sin discernimiento, puesto que el Gobierno no tiene interés en castigar ciegamente. Anunció, por fin, que las propiedades confiscadas por esta ley, pasarían a ser propiedad del Estado, el cual las usaría en la mejor forma posible a los intereses de la comunidad. Terminó diciendo que el arrepentimiento era un gran factor para ayudar a volver a reconquistar la nacionalidad. (U. P).

— LOS —

"BUICK"

Son los automóviles de más sólido prestigio.

Porque son buenos y hermosos.

IMPORTADORES:

MORRISON & Co.

SANTIAGO

EL NUEVO GOBIERNO DE NICARAGUA

Mr. KELLOG LANZA UN COMUNICADO EXTRA-OFICIAL EL GENERAL CHAMORRO RECIBE CON AGRADO LA RESOLUCION DE LOS ESTADOS UNIDOS

WAHINGTON 25. — Mr. Kellog, el Secretario del Departamento de Estado, lanzó un comunicado extra-oficial acerca de la actitud de los Estados Unidos hacia el general Chamorro, dirigida al Ministro señor Castrillo, diciendo que la amistad de los Estados Unidos hacia el pueblo de Nicaragua continúa inquebrantable, pero que los Estados Unidos no han tenido ni tienen intenciones de reconocer un gobierno como el que preside el general Chamorro.

El general Chamorro, declaró, por su parte: "he tenido conocimiento con satisfacción de este procedimiento, que, está de acuerdo con el de todos los gobiernos firmantes del Tratado de 1923". (U. P).

GRAN BRETAÑA

Trasmisión de Pittsburgh escuchadas en Bristol

LONDRES 25. — Una veintena de aficionados que ocupaban un coche de ferocarril en la estación de Bristol recogieron débilmente un programa de música para baile transmitido por la estación de Pittsburgh.

El punto culminante de los experimentos de fin de semana lo constituyó la primera jira realizada por un tren inalámbrico entre Bristol y Cardiff. Mediante 20 altoparlantes para 200 pasajeros cada uno se oyó música de Inglaterra Francia, Alemania, España, Austria y Noruega. La comunicación se interrumpió durante cuatro millas al atravesar un túnel y al cruzar un viaducto de acero de un cuarto de milla de extensión se escuchó un sonido estridente. (U. P).

Un desmentido del Almirantazgo

LONDRES 25. — El Almirantazgo ha desmentido la noticia en que se afirmaba que en el naufragio del crucero "With" en aguas de Malta habían perecido el comandante Kerr y cuatro tripulantes. (U. P).

Sir Alfred Mond se retira del partido liberal

LONDRES 25. — El destacado liberal Sir Alfred Mond ha anunciado que renuncia a seguir perteneciendo al partido, debido a que no está de acuerdo con el nuevo proyecto agrario que auspicia Lloyd George y que el Partido Liberal ya ha aceptado oficialmente.

Sir A. Mond se propone ingresar al Partido Conservador, estimando que el referido proyecto es de carácter socialista. Esta actitud de Sir Mond ha causado verdadera sensación, debido a que las filas del Partido Liberal se han visto últimamente muy debilitadas, especialmente en cuanto se refiere a sus representantes en la Cámara de los Comunes, en la cual cuenta principalmente por sus dirigentes, que sostienen doctrinas encontradas. Sin nombrar los miembros de menor importancia, es del caso recordar que el último desertor del Partido Liberal, fué Mr. Churchill. (U. P).

Habría acuerdo respecto de la consolidación de la deuda italiana

LONDRES 25. — Se tiene entendido que los negociadores italianos y británicos de la refundición de las deudas de Italia a Gran Bretaña, han llegado a un acuerdo en principio.

El comité designado ha redactado un acuerdo que estará listo mañana en la tarde. (U. P).

Los bonos chilenos se cotizan a la par en Londres

LONDRES, 25. — En la Bolsa de valores se iniciaron hoy las cotizaciones de los bonos del 6 por ciento del nuevo empréstito chileno aproximadamente con 1.8 de premio; pero la vacilación de las transacciones los hizo descender a la par.—(U. P.)

POSIBLE PROLONGACION DEL DEBATE FINANCIERO EN LA CAMARA FRANCESA

(Correspondencia cablegráfica de S Albert Casaux, especial para "La Nación")

PARIS, 25.—Es probable que se prolongue el debate financiero en la Cámara debido al informe del relator de la comisión de Presupuesto M. Laumureaux que consta de 101 artículos. Se han inscrito veinticinco oradores para discutirlos además de los Ministros que no necesitan hacerlo.

Los cartelistas aparecen interesados en apresurar la solución suponiendo que sus proyectos serán rechazados.

"Le Quotidien" dice que el debate podría limitarse a una sesión. Asegura que la discusión permanecerá en el terreno político a pesar de la afirmación de M. Briand de que conservará su carácter técnico.—(Casaux).

ESTADOS UNIDOS

A principios de Febrero se reanudarán las gestiones

DE CONSOLIDACION DE LA DEUDA FRANCESA

WASHINGTON 25. — El Secretario del Departamento del Tesoro Mr. Mellon, anunció que las negociaciones con el nuevo Embajador francés M. Berenger referentes a las deudas de Francia a Estados Unidos, no se reabrirían hasta principios de Febrero. (U. P).

Una comida de Mr. Coolidge

A LA COMISION FINANCIERA SURESLAVA

WASHINGTON 25. — El Presidente Coolidge ofreció una comida a los delegados de la Comisión Sureslava de consolidación de la deuda. (U. P).

En San Francisco fué oído

UN PROGRAMA RADIOTLEFONICO DE BUENOS AIRES

SAN FRANCISCO 25. — Parece que los receptores no pudieron oír en la noche del Domingo, las trasmisiones inalámbricas europeas. Sin embargo, un aficionado escuchó el programa trasmitido por la Estación Lox, de Buenos Aires. (U.

Un mexicano detenido en Nueva York, se habría robado 245 paletoes y 41 diamantes

NUEVA YORK, 25. — El ciudadano mexicano Alfredo Aceituno, ha sido arrestado por acusársele del robo de 245 paletós de pieles y 41 diamantes avaluados en 25,000 dólares. El robo habría sido cometido en Santiago.

La policía dice que Aceituno ha vendido las especies robadas en Sud América.—(U. P.)

La investigación sobre la "Aluminium Company"

WASHINGTON 25. — El Comité Judicial del Senado interrumpió bruscamente las investigaciones sobre si el Departamento de Justicia ha llevado en debida forma la investigación sobre la Aluminium Company, del senador Mr. Walsh.

Se dice que se pidió al Senado amplíe las atribuciones del Comité a fin de que pueda llevar sus investigaciones hasta la compañía misma. (U. P).

Hacia la postergación de la Conferencia preliminar del Desarme

Este asunto será discutido entre M. Briand y Mr. Chamberlain, durante la visita de este último a París.—Francia es el país que más desea la postergación de la Conferencia y tiene, para ello, varias razones

(Correspondencia cablegráfica de A. L. Bradford, especial para "La Nación")

PARIS, 25.—El Premier francés M. Briand y el Ministro de Relaciones Exteriores de Gran Bretaña, Mr. Austen Chamberlain, aprovecharán la venida de este último a París, por un día o dos, para discutir las posibilidades de postergar la Conferencia preliminar del Desarme.

Según se dice en las esferas diplomáticas, las diferentes potencias maniobran para conseguir dicha postergación, si bien ninguna quiere asumir la responsabilidad del retardo.

De fuente autorizada se ha sabido que Francia es la más activa en esas gestiones pues desea que la conferencia no se verifique en la fecha proyectada por varias razones:

Primera, porque desea que Rusia participe en las discusiones, ya que de otro modo no sería posible llegar a un verdadero desarme europeo.

Segunda, no quiere que Alemania, en la Conferencia, discuta los armamentos con las otras potencias, sin estar antes comprometida por las estipulaciones de la Liga de las Naciones, y

Tercera, en la actualidad, M. Briand está muy preocupado de la crisis interna para poder dedicar sus actividades al desarme.

En los círculos diplomáticos se cree que Gran Bretaña no es partidaria de la postergación, pero que, en cambio, los Estados Unidos la desean.

Las noticias referentes a que los Estados Unidos han impuesto, como condición previa de su participación en las reuniones, la de que no se tratará del desarme naval, cuestión que desean solucionar en una conferencia que se celebraría posteriormente en Washington, son prueba de que hay otro obstáculo para la reunión de la conferencia en la fecha proyectada, ya que Francia insiste en que la Marina sea incluída en las discusiones, alegando que puede verse mucho más amenazada por la flota británica que por los ejércitos de cualquier otro país.—Bradford.—(U. P.)

LA CONSOLIDACION DE LA DEUDA SURESLAVA A ESTADOS UNIDOS

Los yugoeslavos habrían presentado un memorándum sobre sus recursos económicos.—M. Berenger también presentará un informe de la situación Financiera de su patria

(Correspondencia cablegráfica de Ferdinand C M Jahn, especial para "La Nación")

WASHINGTON, 25. — Se tiene entendido que en la reunión que celebraron conjuntamente el Miércoles pasado, las delegaciones de los Estados Unidos y Yugoeslavia, encargadas del arreglo de la deuda de este último país, los yugoeslavos presentaron un Memorandum sobre sus recursos económicos, esforzándose por obtener términos similares a los conseguidos por los italianos. En dicho Memorandum, recalcarían que ellos soportan la carga más pesada de la guerra, y que, por consiguiente, tienen derecho a que se les trate con especial consideración. El Memorandum hace notar que los Presupuestos se mantienen en equilibrio debido a medios heroicos y que apenas sería posible un pequeño aumento en las entradas.

Los yugoeslavos, lo mismo que los franceses, han aprendido de la experiencia de los italianos a presentar pruebas razonables y documentadas, y han sometido a la consideración de los norteamericanos, estadísticas perfectamente bien acabadas acerca de su situación. Por su parte, M. Berenguer anunció que pronto entregaría informaciones detalladas acerca de la situación financiera de Francia, de gran importancia estadística. También se hace presente el hecho de que M. Haguenin (hijo), Vice-Controlador del Circulante, y que ayudará a M. Berenguer en la primera sesión oficial de la Comisión franco - americana, no es esperado en ésta antes de diez días, y tal vez más tarde, debido a que los franceses se hallan ansiosos, naturalmente, de esperar lo que resulte del debate en el Senado italiano, acerca del arreglo de la deuda con los Estados Unidos. — JAHN.

UN BANQUETE A LA DELEGACION ITALIANA DE DEUDAS, EN LONDRES

Discurso pronunciado por el Conde Volpi.—Contestación de Mr. Allan Garret

LONDRES 25. — El conde Volpi pronunció un discurso en el almuerzo que fué ofrecido hoy en honor de los miembros de la comisión italiana que viene a negociar la cancelación de la deuda italiana, en el cual expresó que los sacrificios que se hicieron en común durante la guerra más grande que se recuerda, cimentaron los vínculos de los países aliados, pero al mismo tiempo ella llegó a amenazar seriamente las finanzas nacionales de Italia, teniendo que presentarse el presupuesto de 1922 con un déficit alarmante que hizo indispensable su equilibrio recurriendo a la imposición a los contribuyentes de sacrificios casi imposibles de sobrellevar. Italia, agregó, habría perdido el juicio si un hombre de genio, como Mussolini, no hubiese asumido la responsabilidad del momento, poniéndose al frente de lajuventud y obteniendo del Rey la autorización para asumir las riendas del Gobierno en horas de tanta responsabilidad para el desarrollo de un plan de restauración política y económica de Italia. La restauración económica de Italia reviste especial importancia debido a que ella produce el sustento de la mitad de sus cuarenta millones de habitantes y mantiene la otra mitad con sus industrias manufactureras. El conde Volpi expresó que la victoria alcanzada por Italia en la Gran Guerra sólo resituyó a Italia sus fronteras naturales, corrigiendo un flagrante error.

Mr. Allan Garret Anderson contestó al discurso del Conde Volpi, expresando que confiaba en que se llegaría a un acuerdo que fuera permanente. (U. P).

Los representantes enmiendar el proyecto de presupuesto naval

WASHINGTON 25. — La Cámara de Representantes aprobó por unanimidad una enmienda al proyecto de presupuesto naval, por la cual se obliga al Departamento de Marina a esperar hasta el 1.o de Julio para contratar la construcción de un dirigible de valor de 300.000 dollars. (U. P).

Se teme por la suerte de un vapor británico de carga

NUEVA YORK 25 (United). — Reinan fuertes vientos en el norte del Atlántico.

Doce grandes transatlánticos se han atrasado 24 horas en su viaje.

El transatlántico norteamericano "President Roosevelt" ha enviado un despacho inalámbrico, en que comunica que ayer, desde mediodía hasta las 9 de la noche permaneció junto al vapor británico de carga "Antinoe" de 40 hombres de tripulación, que se encontraba en peligro de naufragar en medio del Atlántico.

El "President Roosevelt" perdió de vista al "Antinoe" en medio de una fuerte nevada; pero sigue buscándolo.

Se teme que el "Antinoe" esté perdido porque su cargamento de trigo se encontraba ya empapado de agua. El citado buque desplaza 2.000 toneladas y tiene 30 años de uso. (U. P).

MARRUECOS

La semana marroquí ha sido tranquila

MADRID, 25.—Oficiosamente ha sido dado a conocer el siguiente resumen semanal sobre la situación en Marruecos:

En el frente francés, aunque las operaciones están paralizadas por las lluvias persistentes, se ha registrado combates, importantes algunos de ellos. Las ofensivas de los rifeños han sido fácilmente repelidas sin que haya sido necesario el empleo de fuerzas mayores que las que defendían las posiciones atacadas.

El resumen de la semana no acusa hechos notables; pero se señala que en las zonas del protectorado francés y español continúa siendo favorable el ambiente de aproximación al Majsen, lo que influye grandemente contra la ofensiva desarrollada por los contingentes de partidarios de Abd-el-Krim hacia fracasar. — (U. P.)

MADRID 25. — Un parte oficial de Marruecos, dice lo siguiente:

"Los meharinies de Dar Mizzian se internaron por la zona insumisa, y sorprendieron a la guardia enemiga, mataron al jefe rebelde, cogiendo un fusil.

"En el zoco de Zelatza, continúan las sumisiones.

"La Infanta Luisa visitó Arcila, en donde el Califa la obsequió con un té. De allí se dirigió a Larache, en donde fué recibida con etiqueta, presenciando en seguida el desfile de las tropas." (U. P).

CUBA

"El Español Incógnito" sufre una grave lesión

LA HABANA, 25. — Pablo Alvarez, conocido con el nombre de "El Español Incógnito" sufrió una gravísima lesión en la región dorsal en circunstancias de luchaba con Andrés Castaño, pretendiente al campeonato español de lucha.

Alvarez ganó la primera caída. Castaño, en el segundo período levantó a su contendor y lo arrojó al suelo con tremenda fuerza. —(U. P.)

ESPAÑA

La primera estación radiogonométrica

MADRID 25. — En poco tiempo más se inaugurará oficialmente el edificio construído para instalar la primera estación radiogonométrica de España.

EL REVERENDO BOUNAIUTI HA SIDO EXCOMULGADO

ROMA 25. — El Vaticano fijó el medio día de hoy como último término para que el Rev. Bonaiuti se sometiera a todas las condiciones establecidas por el Vaticano para no ex-comulgarlo. Entre estas condiciones figuraban la de abandonar toda actividad científica y suspender la publicación de una revista sobre estudios religiosos.

Bonaiuti cumplió sólo una de las condiciones. Entonces se promulgó la ex-comunión. En la tarde el Rev Bonaiuti concurrió al Vaticano a exponer personalmente su caso; pero el Papa le negó audiencia. (U. P).

ROMA, 25. — "L'Observatore Romano" publica un decreto oficial de la Congregación del Santo Oficio, por el cual se promulga la excomunión mayor, comunmente llamada "Vitandus" contra el reverendo Ernesto Bounaiuti, acusado de "modernismo".

La excomunión en referencia prohibe a todos los fieles, excepto los parientes cercanos del excomulgado, toda relación con él.

La excomunión estaba lista para su publicación desde el 18 de Enero; pero fué suspendida a última hora como resultado de la promesa de Bounaiuti de cumplir una de las condiciones de la Santa Sede, que consistía en el abandono de la Cátedra de Historia de la Cristiandad en la Universidad de Roma. La sumisión ha sido estimada ahora insuficiente. Por esto ha sido promulgado el decreto de excomunión.

Dos excomuniones anteriores ordenaban al Rev. Bounaiuti abandonar sus hábitos sacerdotales y le prohibía enseñar y dar a la publicidad escritos sobre modernismo; pero el afectado no reconoció las excomuniones.—(U. P.)

El asesinato de un estadounidense en México

WASHINGTON 25. — El Departamento de Estado ha impartido instrucciones al Embajador en México, Mr. Sheffield, en el sentido de que haga representaciones al Gobierno de México sobre el denunciado asesinato del ciudadano norteamericano George Elkins, como asimismo que solicite el arresto y procesamiento de los culpables. (U. P).

Un buque pide auxilio en alta mar

NEW YORK, 25. — Señales de auxilio provenientes del medio del Atlántico, han sido recogidas por las estaciones radiotelefónicas, situadas a lo largo de la costa. Se dejaro noir a las 7.15 P. M., en condiciones insuficientemente claras para percibir el nombre del velero.

Violenta marejada azota la costa del Atlántico, habiendo muchas estaciones de radio que han suspendido temporalmente las trasmisiones. — (U. P.)

El vapor "Larristan" se hunde en el Océano

NUEVA YORK, 25.— El transatlántico Aquitania retransmitió un mensaje procedente del vapor británico de carga, de 4,000 toneladas "Larristan", que se encontraba hundiendo en medio del océano. El vapor "Bremen" se dirigía a toda velocidad al sitio siniestro como el en que debe hallarse al "Larristan". — (U. P.)

Las actividades de la Compañía Kosmos

WASHINGTON, 25. — Se ha sabido de fuente autorizada que la Empresa de Navegación Kosmos, que es controlada por capitales alemán, ha obtenido la concesión de transportar carga general, pasajeros y servicio postal entre los puertos mexicanos de la costa del Pacífico y los colombianos.

Se suspendieron las tarifas de tiempo de guerra, las que se reformarán en otras que elaborarán los funcionarios de ambos Gobiernos.—(U. P.)

JARABES DE HORCHATA, GRANADINA Y LICORES SURTIDOS

De la Fábrica DESPOUY & CIA., vende el depositario ALFREDO BLANCHARD. — Calle La Bolsa

INFORMACIONES CABLEGRAFICAS DEL EXTERIOR

DE NUESTROS CORRESPONSALES ESPECIALES VIA CASTERN Y ALL AMERICA CABLES INC Y DE "THE UNITED PRESS" LOS ORIGINALES DE TODOS LOS CABLEGRAMAS QUE SE INSERTAN EN EST A SECCION ESTAN A DISPOSICION DEL PUBLICO EN ESTA IMPRENTA.

GRECIA

El empréstito obligatorio ha sido aceptado sin protestas

ATENAS 25. — El público aceptó sin protestar el empréstito obligatorio.

El general Pangalos ha ordenado el cierre indefinido de la Bolsa a fin de evitar las especulaciones.

El Sub-Secretario de Finanzas ha declarado que el empréstito ha salvado a Grecia de la bancarrota (U. P).

ITALIA

Proyecto para desenterrar un teatro romano

BENEVENTO 25. — La Municipalidad presentó al departamento general de Bellas Artes un proyecto para desenterrar un teatro romano que se encuentra en esta ciudad.

El Departamento de Bellas Artes aseguró que el proyecto sería aprobado inmediatamente. (U. P)

HA SIDO APROBADO EL PROYECTO DE LEY

PARA CASTIGAR A LOS ANTINACIONALES EN EL EXTRANJERO

ROMA 25. — El Senado, por 101 votos contra 46, aprobó el proyecto aprobado ya por la Cámara, según el cual, los italianos que desarrollen actividades "anti-nacionalistas" en el extranjero, serán castigados con la pérdida de la ciudadanía y la confiscación de sus bienes en caso de delitos más graves.

El proyecto de ley será firmado por el Rey el Jueves próximo y aplicado inmediatamente. (U. P).

El partido nacional liberal acuerda disolverse

ROMA 25. — El partido nacional liberal resolvió disolverse a causa de que sus ramas se unen en masa al fascismo. (U. P).

ROMA 25. — El Papa aprobó la maqueta del monumento a San Francisco de Asís del escultor [illegible]. El monumento erigido en el presente año en el frente de la Basílica de San Juan de Letrán con motivo del séptimo centenario de la muerte de San Francisco. (U. P).

El aviador Franco piensa continuar hoy su raid

CUBRIENDO LA ETAPA LAS PALMAS-ISLAS DEL CABO VERDE

Pernoctará con sus compañeros a bordo de un buque de guerra, en la bahía de Gando, para emprender el vuelo entre 6 y 7 de la mañana.—Varios aviadores españoles se preparan para seguir el ejemplo de Franco, con vuelos a las Filipinas, Fernando Po, etc.

LAS PALMAS 25. — Ha regresado a la península el fotógrafo Leopoldo Alonso, en vista de que el comandante Franco resolvió alivianar la carga del "Plus Ultra" para la travesía del Atlántico. (U. P).

Traslado del hidroavión

LAS PALMAS 25. — La máquina del aviador Franco, fué llevada a las 2 de la tarde a la bahía de Gando. (U. P).

LAS PALMAS 25. — El aviador Franco y sus compañeros pernoctarán esta noche en la bahía de Gando a bordo del cañonero "Infanta Isabel" y se proponen reanudar el vuelo mañana entre 6 y 7 de la mañana.

Esta mañana se trasladó toda la carga del hidroavión incluso el combustible al "Iinfanta Isabel", que se fué después a la bahía de Gando, llevando a su bordo al capitán Ruiz de Alda. En la tarde se colocó nuevamente en el hidroavión en la bahía de Gando, la misma carga, consistente en 3.000 litros de gasolina.

Después de dejar terminados sus preparativos el comandante Franco regresará a Las Palmas para asistir a una comida que le ofrecen sus amigos, volviendo en seguida a Gando.

El comandante Franco se muestra complacido por las condiciones atmosféricas, pues luce un sol espléndido y la mar está serena. Las noticias recibidas también acusan buen tiempo en el trayecto que el aviador tiene que recorrer. (U. P).

LAS PALMAS, 25. — El "Plus Ultra", hidroavión en que efectúa su raid el comandante Franco, se dirigió hoy a Candar, otra de las islas vecinas a fin de dejar una parte de su carga. El buque de guerra "Infanta Isabela" aliviana al hidroplano de su exceso de carga.

El comandante Franco seguirá viaje a Cabo Verde, probablemente mañana. — (U. P.)

Franco reanudará su raid a las 7

NUEVA YORK, 25.—El corresponsal de la United Press en Dakar, ha recibido noticias de Las Palmas, en que se anuncia que el comandante Franco reanudará su raid mañana a las 7 de la mañana.—(U. P.)

Se colocará una placa conmemorativa en la casa en que nació Franco

EL FERROL 25. — El Ayuntamiento ha adquirido una placa conmemorativa, que será inaugurada en la casa en que nació el aviador Franco el día de su llegada a Buenos Aires. El Casino del Círculo Mercantil enviará ese día un cablegrama dirigido al aviador Franco a Buenos Aires, rogándole que a su regreso toque en el Ferrol para asistir al homenaje que se prepara a la madre del aviador.

Los aviadores pasan la noche en la bahía de Gando

LAS PALMAS 25. — Los aviadores permanecerán esta noche en la bahía de Gando, a bordo de una cañonera. Esperan partir mañana entre las 6 y 7 A. M.

El aviador Franco declaró al corresponsal de la "United Press" que estaba seguro de salir airoso de su empresa, siendo su único propósito, por el momento, llegar a Buenos Aires. Espera regresar a Europa por la vía de Las Palmas, sin volar a los Estados Unidos.

Usando un sólo motor, Franco voló esta tarde sobre la ciudad, para aterrizar cuatro minutos más tarde en Gando.

Sus amigos de Las Palmas, le ofrecieron esta noche una comida. (U. P).

Los aviadores en Telde

LAS PALMAS, 25.— Informan de Telde que un enorme gentío presenció el vuelo del "Plus Ultra" en la bahía de Gando, prodigando al aviador Franco en el momento en que desembarcaba para dirigirse a Las Palmas una gran ovación. Una larga caravana de automóviles le siguió hasta Telde. Franco ha dicho que después del depósito de bencina el mayor peso que lleva el aparato es un baúl lleno de mensajes y cartas para Buenos Aires. Los aviadores regresaron esta noche a Gando; en Telde se les tenía preparada una hermosa fiesta, pero los aviadores sólo se detuvieron allí breves instantes, embarcándose en el crucero Infanta Isabel.—(U. P.)

Numerosos aviadores españoles seguirán el ejemplo de Franco

MADRID, 25.— El comandante Herrera, organizador de la línea aérea a Buenos Aires, ha dado una conferencia por radio, acerca del raid del aviador Franco, en la cual expresó que el desarrollo de la aviación militar en la Península se debe a la guerra de Marruecos, cuyo ambiente bélico impulsó el mejoramiento del material y de la pericia de los pilotos, de los cuales fueron muchos los que sacrificaron sus vidas. Actualmente las condiciones de los pilotos españoles son insuperables y así como Franco emprende el raid a Buenos Aires, Loriga, se propone volar hasta las Filipinas, Giménez Martín se alista para el raid a Fernando Poo y mientras tanto otros muchos buscan diversos rumbos por donde conducir los colores de España hacia los puntos más remotos de la tierra.

Agregó que la travesía del Atlántico exige las condiciones máximas de audacia y múltiples conocimientos técnicos, condiciones y conocimientos que Franco y sus compañeros poseen, así como también están dotados de un material inmejorable y los preparativos que han estado haciendo hacen recordar por su cuidado los que hiciera el Gobierno de Estados Unidos, cuando destacó veintiséis de sus unidades navales para facilitar el raid de sus aviadores a través del Atlántico. España para evitar un gasto tan exhorbitante sólo destacó dos de sus unidades.

El "Plus Ultra" desplegó durante diez horas una potencia plena de novecientos caballos vapor en el recorrido de Huelva a Las Canarias y en caso de éxito del raid los españoles batirán varios records, estableciendo el record de velocidad de dos mil kilómetros para lo cual es necesario que tanto Dios como los motores, les sean propicios, evitando los entorpecimientos mecánicos que escapan a previsión y es además, indispensable que el avión no se desvíe de la ruta, a fin de evitar la pérdida de tiempo y gasto de combustible consiguiente. También la deficiencia de la técnica podría ser causa de que se desviase el aparato.

El Comandante Herrera señaló el peligro de la fatiga física y el de la fuerza mayor, estimando que Franco es bastante resistente para la primera, pero que ni el estómago más resistente sería capaz de resistir los agasajos a base de champaña. Terminó el conferencista expresando que "este puñado de compatriotas desafía la muerte esperanzado únicamente en elevar el nombre de patria".— (U. P.)

Habla el general Soriano

MADRID, 25.— El General Soriano, Jefe de la Aviación Española, dice a la "United Press" que no puede dudarse del éxito del raid y son garantía para esto la pericia, el valor y el profundo conocimiento de motores de aviación del Comandante Franco y sus compañeros

Los aviadores saben cuánto significa para España este raid razón por la cual sus energías se centuplicarán. Agrega que el breve aplazamiento de la salida de Islas Canarias, es debido al mal tiempo. Una etapa tan fuerte como la de las Islas Canarias a Cabo Verde, no se puede emprender sin tener la vista puesta en el barómetro Las noticias adquiridas por nuestra estación, son borrascas, la atmósfera está pesadísima con proximidades de tormenta.

Agrega el General Soriano:

"Nadie puede aventurarse ni comprometer su vida por el éxito de la empresa".

Al preguntarle nosotros al General si él no creía que se presentasen obstáculos insuperables nos contestó: "No se han previsto, y para lo imprevisto confío en el Jefe de la expedición, quien para mí es garantía que no incurrirá en precipitaciones". "Franco y Ruiz de Alda", termina el General, "tendrán una contrariedad si no llegan a Buenos Aires el día que han pensado, pero llegarán".— (U. P.)

LAS DIVERSAS TRAVESIAS AEREAS MARITIMAS EFECTUADAS HASTA LA FECHA

Los que han cruzado el Atlántico

LOS PRIMEROS VUELOS SOBRE EL MAR

La aviación estaba en pañales, y cuando aún no se lograba realizar un vuelo de alguna duración, ya algunos intrépidos pilotos se lanzaban a la ventura de volar sobre el mar.

Hoy día, que la aviación ha resuelto el problema de las distancias y que un piloto español en estos instantes vuela sobre el Atlántico, es justo recordar la figura de Henry Latham, el audaz piloto francés que fué el primero en hacer vuelos marítimos. Sus tres heroicas tentativas de cruzar el Canal de la Mancha son su mayor gloria, aunque en ellas no anduvo afortunado, pues cayó a uno o dos kilómetros de la costa inglesa.

Más afortunado anduvo Blériot, que en una máquina de su invención, accionada por un motor Anzani de 35 caballos, cruzó triunfalmente el Canal, inaugurando así con este raid los vuelos sobre el mar.

Un compatriota nuestro, Cecil Grace, pagó el primer tributo al mar al querer cruzar el Mar del Norte, cayendo sin que jamás se pudieran encontrar los restos de la máquina ni del piloto.

Rolando Garrós, con su fenomenal vuelo de Túnez a Marsala abrió la ruta para nuevas hazañas que pronto iban siendo superadas sucesivamente. En Sur América, el aviador argentino Teodoro Fels, en un "Duperdussin" 80 HP, se lanzó en una ocasión y atravesó el río de La Plata en una extensión de 160 kilómetros, asombrando no sólo al público de Montevideo, que lo recibió triunfalmente, sino al mundo entero que aplaudió el estupendo vuelo del piloto argentino.

Luego los diversos concursos de hidroaviones, permitieron ir quebrando todos los records establecidos, hasta que el vuelo de Alcok y Brown y el de Hawker demostraron que para el avión no había nada imposible.

LOS QUE HAN CRUZADO EL ATLANTICO

La travesía aérea del Atlántico siempre ha ejercido una sugestión inmensa en los pilotos americanos y europeos, y la mayor ambición ha sido el cruzar el gran océano en un solo vuelo.

Los ingleses fueron los primeros que sintieron el deseo de cruzar el Atlántico y varias tentativas infructuosas demostraron lo difícil de realizar el magno vuelo.

Uno de los más audaces pilotos ingleses, Hawker, fué uno de los que intentó este vuelo, y después de esperar en las costas de Terranova durante largo tiempo, se lanzó resueltamente un día en vuelo heroico a su travesía.

Este vuelo de Hawker es el más impresionante que se ha hecho hasta la fecha, pues el audaz piloto no solicitó el concurso de nadie, lanzándose sólo confiado en su valor y en la bondad de la máquina. Sin embargo, la fortuna no le fué propicia, y cuando sólo faltaban tres kilómetros para llegar a la costa irlandesa, la máquina cayó por falta de combustible.

Esta hazaña le valió las más altas recompensas y su recepción en todas las ciudades inglesas y en Londres no han tenido parangón ni aún en las recepciones a los Reyes y Príncipe de Gales.

Meses después el Capitán inglés Alcok, llevando como oficial de ruta al Teniente americano Brown lograba cruzar el Atlántico aterrizando en Irlanda en unos pantanos. Esta hazaña de Alcok se hizo extensiva a Brown, que marcó en una forma admirable la ruta al piloto.

Al mes siguiente, o sea, en Julio de 1919, una escuadrilla yanqui al mando del Comandante Read, cruzó el Atlántico desde Terranova a las costas de Portugal, de donde se alargó hasta el puerto de Portsmouth. Este vuelo fué un modelo de organización de la Marina yanqui, pues cada cien millas había un transporte esperando el paso de las naves aéreas, y además en estos recorridos de cien millas los aviones eran seguidos por veloces destroyers. Las máquinas iban tripuladas por cinco hombres y llevaban hasta máquinas de coser a bordo.

La primera y única travesía aérea de Europa a América, la realizaron en los meses de Marzo y Abril, los aviadores portugueses Almirante Sacadura Cabral y Coutinho, quienes partieron de Lisboa y Llegaron a Río de Janeiro. Lo admirable en la hazaña de estos pilotos portugueses es su edad: ambos pasaban de los 50 años y sin embargo dieron pruebas de una fortaleza admirable en la realización del maravilloso vuelo de 5.500 kilómetros sobre el mar.

Hace pocos días, de Sesto Calende partió en demanda de la travesía del Atlántico, el piloto italiano Marqués de Casagrande, que por los fuertes temporales que encontró hubo de esperar semanas de semanas en aguas españolas, hasta que logró llegar a Casablanca, donde un temporal le destruyó la máquina en el fondeadero.

Ahora Franco y sus acompañantes, es el tercero que intenta la travesía del Atlántico del Sur.

Por el Norte, el Atlántico ha sido cruzado por los aviadores americanos Smith Wade y Nelson, que dieron la vuelta al mundo.

En dirigible, el Atlántico ha sido cruzado dos veces: una de Inglaterra a Estados Unidos por una aeronave inglesa, y después por el dirigible "Z. R. 3", que partió de Friedrichshaven y llegó a Estados Unidos después de un maravilloso viaje.

EL VUELO TRANSATLANTICO

La característica principal del vuelo transatlántico, que con tanta felicidad inició el Viernes el Comandante Franco, consiste en efectuar el menor número posible de etapas en el recorrido. Como se ve, en Franco ha primado un criterio que es desde todo punto de vista el que por consideraciones de carácter técnico y generales encuadra mejor dentro de esfuerzos como el que está realizando Franco. Bien es cierto que el raid efectuado [illegible] tales bases implica una [illegible] labor para los pilotos, en la constante tensión del manejo y de las complejas atenciones de los aparatos de a bordo, tanto de aquella de los cuales depende el mejor rendimiento de todo el conjunto como de los que sirven para marcar la ruta e indicar la orientación, ruta y posición de la máquina.

Con las largas etapas se eliminan los peligros de los acuatizajes y decollajes frecuentes. Para poder realizar un vuelo de la extensión del que realiza Franco, era necesario disponer de un aparato adecuado que reuna en sí todas las condiciones aerodinámicas necesarias y en su mayor perfección en la combinación armónica del hidroavión y el motor, — o los motores — y su fuerza propulsora. — N. de la R.

CHANG-TSO-LIN ORDENA PONER EN LIBERTAD A IVANOFF

PEKIN 25.— Los funcionarios de la Embajada de los Soviets han anunciado que Ivanoff, gerente del Ferrocarril Oriental chino, fué puesto en libertad, estimándose que con esto ha pasado la crisis.—(U. P.)

PEKIN, 25. — Informaciones especiales al representante del Soviet señor Karakhan, por los conductos de Harbin, anuncian que Chang-Tso-Lin ha ordenado poner en libertad al señor Ivanoff, gerente del ferrocarril oriental chino y a otros funcionarios y trabajadores del mismo ferrocarril.—(U. P.)

MOSCU, 25. — Las informaciones de que Chang-Tso-Lin ordenó poner en libertad al señor Ivanoff y a otros empleados del ferrocarril oriental chino, ha contribuído a disminuir considerablemente la tensión existente.—(U. P.)

PEKIN, 25. — Informaciones consulares recibidas de Mukden anuncian que Chang-Tso-Lin ha declarado que los Soviets están valiéndose de incidentes de escasa importancia como pretexto para apoderarse del ferrocarril oriental chino.—(U. P.)

PEKIN, 25. — Los Soviets aseguran que la actitud provocativa de Chang-Tso-Lin constituye un instrumento para los japoneses —(U. P.)

FÚMESE CIGARRILLOS
ABDULLA
$2.40 - $3.00 $3.40
En toda reunión aristocrática nunca falta

LA CORTE MARCIAL EXPIDE SU VEREDICTO

SOBRE EL CASO DEL CORONEL MITCHELL

El Presidente Coolidge modifica el fallo, suavizándolo ligeramente

WASHINGTON 25. — Después de haber examinado los documentos de la Corte Marcial, en el proceso contra el Coronel Mitchell, por cargos al Departamento de Aeronavegación, el Presidente Coolidge modificó el veredicto. (U. P.)

WASHINGTON, 25.—El Presidente Coolidge recibió los documentos reunidos por la Corte Marcial sobre el proceso contra el coronel Mitchell, motivado por los cargos hechos por el citado coronel contra la dirección de los servicios aéreos del Ejército. Mr. Coolidge realizará el examen final de dichos documentos y se espera que la decisión definitiva sobre el proceso será adoptada pronto. — (U. P.)

WASHINGTON, 25.— El Presidente Coolidge, junto con modificar la sentencia de la Corte Marcial contra el Coronel Mitchell, ha hecho saber que dicho oficial percibirá todas sus asignaciones y medio sueldo, mientras no esté en servicio activo de aviación, medio sueldo que asciende a trescientos noventa y siete dólares sesenta y siete centavos mensuales

La parte de la sentencia que condena al Coronel a cinco años de suspensión del grado, del servicio activo y de su comando, permanece en vigor.

El Presidente ha seguido sobre este particular al pie de la letra las recomendaciones que le formulara el Secretario de Guerra.

La sentencia original despojaba al Coronel Mitchell de su sueldo y emolumentos, lo cual no le preocupaba gran cosa por poseer una regular fortuna. El Presidente Coolidge ha declarado al hacer público los términos definitivos de la pena, que "la teoría del Gobierno no se basa en el respeto de los funcionarios, mientras permanezcan en el servicio, hacia sus superiores y esto es aún más cierto cuando se trata de los funcionarios en servicios militares. Si no se aplicase esta norma, no podría haber disciplina en el Ejército ni en la Marina, y sin disciplina esas dos fuerzas no sólo no tendrían valor alguno como medio de defensa, sino que llegarían a hacerse una verdadera amenaza para la sociedad".— (U. P.)

La discusión de la ley electoral continuará en la tarde de hoy

ESTA NO ALCANZO A SER DESPACHADA AYER POR LA INTENSIDAD DEL TRABAJO TECNICO QUE DEBEN DESARROLLAR LOS MIEMBROS DEL COMITE.— LOS SEÑORES EDWARDS Y CLAUDIO PINILLA. FIRMANTES DEL TRATADO CHILENO-BOLIVIANO, DE 1904, SE ENCONTRARON AYER EN ARICA

(DE NUESTROS CORRESPONSALES Y ENVIADOS ESPECIALES, POR CABLE)

LA REUNION DEL COMITE ELECTORAL SE POSTERGA HASTA LA TARDE

ARICA 25 (Especial).— La reunión de la mañana del Comité de Leyes Electorales se postergó hasta la tarde.

Se dice que el aplazamiento se debe al hecho de que no están completos los preparativos técnicos.

Parece dudoso que las leyes estén terminadas esta tarde, pues se agregaba que las indicaciones del descontento peruano sobre algunas de las estipulaciones relativas a la calificación de los votantes hacían presumir la probabilidad de nuevas discusiones.

La ley electoral no alcanzó a despacharse ayer

HOY CONTINUARA SU ESTUDIO

ARICA 25 (Especial).—Fué imposible al Comité Electoral terminar su trabajo en la tarde de hoy. Las dos horas de sesiones, se tiene entendido, que se dedicaron a discutir el asunto de la identificación de los nativos, incluso la documentación que sería necesaria para que los votantes prueben su nacimiento en la provincia.

El Comité levantó sus sesiones a las 5 P. M., para reunirse nuevamente mañana en la tarde.

Después de la sesión los peritos legales peruanos conferenciaron con los peritos norteamericanos.

Los miembros de la Comisión refirieron que el atraso experimentado en la terminación de la ley, no significaba que hubiese algún "impasse", sino que era causado, únicamente, por el gran volumen de trabajo técnico que había que desarrollar.

SE DA CUENTA DE LA PROVOCACION PERUANA DEL DOMINGO

ARICA 25 (Especial).—El Prefecto de Policía ha pasado un informe al Gobernador del departamento dándole cuenta de la provocación peruana de ayer.

Se indica como principales culpables a los ciudadanos peruanos siguientes: Emilio Salinas, Moisés Tornejo, Miguel Tapia, Humberto Salza, Juan Albarracín, Juan J. Oviedo, Santos Rejas, José Jirón, Julio Espinosa, Jesús Guarachi Salas, Víctor Vignardello, Lorenzo Barraco, Eugenio Valderrama, José Flores, Julio Valderrama y Alejandro Albarracín.

El Gobernador señor Garay pasará una nota al Delegado chileno señor Edwards, a fin de que este hecho sea expuesto a la consideración de la Comisión Plebiscitaria.

NUEVOS EMPLEADOS AMERICANOS A ARICA

WASHINGTON, 25.—Se han hecho los arreglos necesarios para enviar nuevos empleados de oficina a la Comisión Plebiscitaria de Tacna y Arica.

Mr. Kellog conferenció con el Secretario de Guerra, Mr. Davis, y después de esta conferencia, el Departamento de Guerra declaró que estaba dispuesto a cooperar completamente para que se suministrara todo lo que se pedía.

En el Departamento de Estado se dijo que la gente se reclutaría especialmente entre personal de la Zona del Canal, que escogería el Mayor-General Mr. Martin, sucesor de Mr. Lassiter.—(U. P.)

En Nueva York se insiste sobre una solución financiera

PARA EL PROBLEMA DE TACNA Y ARICA

Informaciones particulares recibidas de Nueva York insisten en anunciar que en los círculos financieros se insiste en asegurar que se encuentra en trámite con probabilidades de éxito una sugestión partida de los centros financieros de Washington y Nueva York, y que busca una solución para el problema de Tacna y Arica sobre base financiera y de división territorial. Ayer y hoy se ha insistido en que las insinuaciones hechas en los círculos financieros sobre la contratación de un empréstito de cincuenta millones de dólares para Bolivia están adquiriendo precisión y consistencia.

Es imposible predecir hasta qué punto puedan tener fundamento las primeras noticias propaladas sobre este negocio, y según las cuales la división territorial sería: Tacna para el Perú y Arica para Chile, restándose una faja al norte de Arica, hasta el mar, para Bolivia: 20 millones de dólares para Chile, 20 millones para el Perú y 10 conservaría Bolivia.

Los firmantes del tratado chileno-boliviano de 1904

SEÑORES EDWARDS Y PINILLA SE ENCONTRARON AYER EN ARICA

ARICA, 25.—(Especial).—Los firmantes del tratado entre Chile y Bolivia de 1904, se encontraron esta noche en la estación; don Agustín Edwards despidió a don Claudio Pinilla, ex-Ministro de Relaciones Exteriores de Bolivia, quien se embarcó para La Paz, acompañado de su hermano don Macario Pinilla, ex-Vice-Presidente de Bolivia.

El señor Edwards mantuvo una breve y amistosa conversación con el señor Pinilla. También había en la estación algunos miembros de la Delegación peruana, que iban a despedir a Miss Sarah Wambaugh técnica de la Delegación peruana quien se embarcaba en un viaje de quince días a través de Bolivia y parte del Sur del Perú

125 OFICIALES Y SOLDADOS CHILENOS ABANDONAN ARICA

ARICA, 25.— (Especial). — 125 oficiales y soldados chilenos se embarcaron esta noche en el vapor "Maipo" en dirección al Sur, cumpliendo las disposiciones de la Comisión de Requisitos Preliminares.

100 VOTANTES PERUANOS MAS LLEGARAN ESTA SEMANA

ARICA, 25.— (Especial).—Se informa que más de 100 votantes peruanos deben llegar esta semana del Callao, para seguir viaje a Tacna donde ya hay un total de más o menos 150, llegados recientemente del Perú.

El Comisionado del Plebiscito en Valparaíso

Por el vapor "Huasco" arribó ayer a Valparaíso el Comisionado de la Comisión Plebiscitaria chilena, don Luis Arteaga.

Después de desembarcar el señor Arteaga pasó a la Oficina Plebiscitaria para conversar con el coronel don Alberto Bravo.

El señor Arteaga se dirigió a Santiago por el expreso de las 5 P. M., para regresar a Valparaíso dentro de algunos días y embarcarse a bordo del "Aconcagua" con destino a Arica.

¿Una importante tesis chilena triunfante?

ARICA, 26. — La atención pública está circunscrita a la dictación de la Ley Electoral Todos comprenden que sus disposiciones pueden afectar fundamentalmente a las esperanzas de éxito que las dos partes cifran en el plebiscito.

Aún cuando los chilenos no dudan de que sean cuales fueren estas condiciones, el plebiscito no podrá menos que favorecerles, se espera con viva inquietud la resolución de algunos puntos de la ley y se ha recibido con viva satisfacción la noticia muy difundida hoy de que en la Ley Electoral se considerará como empleado de empresa particular, no sólo a los del Ferrocarril de Arica a La Paz, sino que a los de toda empresa particular de esta clase, aún cuando tenga participación o subvención fiscal.

Si esto es así, se afianza para Chile un fuerte núcleo de electores, en cuya objeción el Perú había insistido mucho y cifraba grandes esperanzas de mejorar su situación electoral.

ARGENTINA

AGASAJOS A LOS MARINOS ALEMANES

BUENOS AIRES, 25. — La comisión de recepción continúa agasajando a los marinos alemanes. Se está filmando una película de los diversos actos que se realizan y que será obsequiada a los marinos el día que se ausenten a su patria.

Hoy, la oficialidad y los tripulantes del "Berlín" hicieron diversos recorridos por la ciudad y el Tigre. Después de las 5, a bordo del "Berlín" los marinos alemanes obsequiaron una fiesta a sus colegas argentinos a fin de retribuirles las atenciones. La fiesta se prolongó hasta cerca de las 9 y reunió a numerosos marinos, a sus familias, a la colectividad alemana y a nuestra sociedad. — (Alvarez).

Director de la Caja de Ahorros Postal

BUENOS AIRES, 25.— El Poder Ejecutivo ha designado Director de la Caja de Ahorros Postal a don Diógenes Taboada. —(U. P.)

El intendente Noel visitará las ciudades europeas

BUENOS AIRES, 25.— Se asegura que el Intendente Municipal, señor Noel se dirigirá a Europa a mediados de Marzo próximo y visitará las principales ciudades del Viejo Continente, para aplicar los últimos adelantos a la ciudad de Buenos Aires. Durante su ausencia le reemplazaría el Presidente del Concejo Deliberante, señor Horacio Casco.— (U. P.)

Condolencia al Rey de Bélgica

BUENOS AIRES, 25. — El Presidente Dr. Alvear ha telegrafiado al Rey Alberto de Bélgica, expresándole su condolencia por el fallecimiento del Cardenal Mercier.— (U. P.)

BUENOS AIRES, 25.— Mañana el Partido Socialista realizará las elecciones internas para designar los candidatos a diputados que irán a la campaña electoral de Marzo próximo. Dichas elecciones durarán: Martes, Miércoles y Jueves.— (U. P.)

BUENOS AIRES, 25.— El Poder Ejecutivo firmó el Decreto que llama a elecciones de catorce diputados por la capital para el siete de Marzo próximo.— (U. P.)

Las enfermedades del Pelo
Como son las CANAS Y CALVICIE, se combaten con el Específico Boliviano Benguria, que quita, la caída del pelo, hace salir pelo nuevo, desaparecen las CANAS sin necesidad de teñirlas, termina con las Caspas, grasas, aceites y seborreas, cura la tiña y peladas. Atiendo todo pedido dentro y fuera del país.
CASILLA 2426, SANTIAGO
DOCTOR R. BENGURIA B.—MONEDA 875

CONSULTORIO PARA PERROS y GATOS
Dr. L. SCHMIDT HERMAN
MONJITAS 780
Teléfono [illegible]
CONSULTA .. .. $ [illegible]
AMBULANCIA (ida y vuelta) .... $ [illegible]
VACUNACION ANTIRRABICA .. .. .. $ 10.00
REMEDIOS E INSTRUMENTALES PARA ANIMALES Y AVES
VACUNAS LABORATORIOS "LIGNIERES"

INFORMACIONES DEL VALPARAISO

(DE NUESTROS CORRESPONSALES)

EL CONSEJO NAVAL DE AYER

LO PRESIDIO EL MINISTRO DE MARINA, CONTRAALMIRANTE SEÑOR SWETT

El Consejo Naval celebró durante el día de ayer, dos reuniones, ambas presididas por el Ministro de Marina contralmirante don Arturo Swett.

Tanto en la reunión de la mañana como en la de la tarde, se estudiaron las economías que se piensan introducir en los servicios de nuestra Marina de Guerra, aprobándose también diversos asuntos que dicen relación con el servicio.

En la reunión de la tarde, una vez terminado el estudio acerca de las economías que se propondrán al Gobierno, el Consejo pasó a ocuparse de diversas propuestas de ascensos para oficiales que habrá de estudiar el Ministerio de Marina, particularmente.

Por el expreso de la tarde, el señor Ministro se dirigió a la capital llevando todos los antecedentes de las economías estudiadas en el Consejo.

DESPUES DE DEPOSITAR FLORES EN LA TUMBA DE SU ESPOSO

SE DIO UN BALAZO EN EL CORAZON

En el Cementerio N.o 1 de Valparaíso ha ocurrido ayer una tragedia.

Una joven viuda se suicidó en la tumba de su esposo después de haber depositado en ella un ramo de flores.

Según las averiguaciones practicadas por la policía, el hecho ocurrió en la siguiente forma:

Más o menos a las 2 de la tarde se presentó en la portería del Cementerio N.o 1, una elegante señora al parecer joven y que por sus vestidos parecía ser viuda. Llevaba un grande y hermoso ramo de flores blancas. Con voz conmovida y tranquila preguntó a los porteros el sitio en que se encontraba ubicada la tumba de su esposo.

El portero, José Dolores González después de averiguarlo en la Administración del Cementerio, la acompañó hasta la tumba de su esposo. Nadie la vió después, hasta que pasado ya largo rato, atinó a pasar por allí un albañil del Cementerio, quien, aterrado, vió que sobre una tumba y en medio de un charco de sangre yacía el cuerpo de una mujer.

Se dió cuenta inmediatamente a la Policía, quien después de pocas averiguaciones, logró saber que la suicida era la señora doña Carmela Cárdenas v. de Jeanoret.

Recogido más tarde el cadáver, se pudo constatar que la señora viuda de Jeanore se había disparado un balazo en el corazón.

Junto a las flores que había depositado en la tumba de su marido antes de quitarse la vida se encontraron dos cartas; una para el juez del crimen y otra para una hermana de la extinta.

PASES LIBRES PARA EL EJERCITO Y LA ARMADA

LA EMPRESA DE LOS FERROCARRILES ACUERDA CONCEDERLES A ESTOS DOS MINISTERIOS

Como los diferentes Ministerios adeudaban a la Empresa de los Ferrocarriles el valor cuantioso de los pases libres concedidos durante 1925 el Consejo Superior Ferroviario acordó no otorgar más ningún pasaje a cuenta de las carteras de Estado mientras no sean pagados los anteriores.

Por esta causa, la Comandancia General de Armas de este puerto no había podido conceder pases a numerosos oficiales militares que habían llegado del norte con destino a Santiago.

SE SOLUCIONA EL PROBLEMA

Esta situación creó un grave problema para los militares y para las comandancias mismas. En el acto el jefe de la Brigada comunicó lo que pasaba con respecto de los pases libres.

En la tarde de ayer, el jefe de la Brigada recibió una comunicación telegráfica del Ministro de Marina, en que se le decía que el conflicto había sido solucionado.

Igual comunicación se recibió en los Ferrocarriles, dándose orden de conceder pases a la orden de los Ministerios de Guerra y Marina.

LA SUSCRICION DE ACCIONES DEL BANCO ESPAÑOL (CHILE)

Ha continuado en estos últimos días con igual éxito, la colocación de acciones del nuevo Banco Español (Chile), institución que ha encontrado la mejor acogida de parte de todos los círculos del país y del extranjero, pues tanto de las zonas norte y sur de la República, como también de la Argentina, España y otros países han llegado a la comisión organizadora del Banco, infinidad de órdenes suscribiendo acciones, y últimamente numerosos telegramas solicitando el aplazamiento de la fecha de clausura, para la colocación de las acciones, en atención de ser numerosos los interesados en tomar éstas.

Damos un resumen del movimiento habido hasta la fecha y de las acciones suscritas en el día de hoy:

Total de acciones suscritas hasta el 22 de Enero de 1926, 392,839.

Suscrito hoy en Valparaíso y Vallenar, 1,445.

Aumento de suscrición en Iquique incluyendo Tocopilla, 2,480.

Suscrito por el personal del Banco Español de Chile, 1,250.

Total: 393,014 acciones, o sea $ 39 841,400

MERCADO SALITRERO

VENTAS DE SALITRE EFECTUADAS AYER

La Asociación de Productores de Salitre vendió ayer 348,488 quintales métricos del producto para entrega en Valparaíso en Enero y Febrero del año venidero. Con esta venta, el total de lo vendido hasta la fecha asciende a 15.944,688 quintales métricos.

El siguiente es el detalle de la venta efectuada ayer:

Vendido en Valparaíso, ley 95 por ciento entrega Febrero 1.o, al precio de 20|9, 20,320 quintales métricos.

Vendido en Valparaíso, ley 95 por ciento, entrega Enero 23, al precio de 20|9, 20,320 quintales métricos.

Vendido en Valparaíso, ley 95 por ciento entrega Febrero 1.o, al precio de 20|9 101,600 quintales métricos.

Vendido en Valparaíso, ley 95 por ciento, entrega Febrero 8, al precio de 20|9, 101,600 quintales métricos.

Vendido en Valparaíso, ley 95 por ciento, entrega Febrero 16, al precio de 20|9, 50,800 quintales métricos.

Vendido en Valparaíso, ley 95 por ciento, entrega Enero 23, al precio de 20|9, 50,800 quintales métricos.

Total: 345,440 quintales métricos

Para consumo en el país: Valparaíso, 97 por ciento, entrega Febrero 1.o, al precio de 20|9, 3,048 quintales métricos.

Total de esta circular: 848,488 quintales métricos.

Vendido hasta la circular N.o 77, inclusive: 15.596,200 quintales métricos.

Total: 15.944,688.

A este total hay que agregar: exportación de las oficinas no asociadas, desde el 1.o de Julio de 1925 hasta el 15 de Enero de 1926, 426,600 quintales.

Total: 16.371,288 quintales métricos.

La ciudad estará dividida en dos sectores para los efectos de la ley de la vivienda

SE ABRE UN REGISTRO DE ARRENDATARIOS

La Intendencia de la Provincia envió ayer al Gobierno una nota en que le hace saber los acuerdos que se tomaron en la última reunión verificada para tratar del funcionamiento de los dos Tribunales de la Vivienda que se consultan para la ciudad.

En esta nota se especifica que para el correcto funcionamiento de estos Tribunales se ha dividido la ciudad en dos sectores correspondientes al primer Tribunal el primer sector que incluye las comisarías 1.a, 2.a, 3.a, 4.a, y 7.a, y al segundo Tribunal el segundo sector que comprende las comisarías 5.a, 6.a y 8.a

Para la constitución de estos Tribunales los arrendatarios deberán proceder a la elección de sus representantes, para cuyo efecto se abrirá desde hoy en cada Comisaría un registro de arrendatarios. La fecha de la elección aún no ha sido fijada.

El concierto sinfónico de anoche

Tal como habíamos anunciado anoche se verificó en uno de los teatros locales de este puerto el gran concierto sinfónico que venía preparando el sub director de bandas del Ejército, teniente señor Guillermo Farr Latorre.

El teatro se encontraba lleno por un público selectísimo, compuesto por las autoridades, miembros de los círculos intelectuales y distinguidas familias de la sociedad que tributaron al maestro Farr muy sinceros aplausos en las partes culminantes del programa. Especialmente gustó mucho el segundo suite de Bizet, "L'Arlessienne Second", el Minuetto de la misma obra; las Scenes Pittoresques de Massenet y la Danza Fantástica de Soro, el gran compositor chileno.

La Canción del Regimiento Maipo, obra del mismo maestro Farr fué la nota culminante del concierto, pues el público tributó una verdadera ovación al joven maestro.

Con este concierto que fué una hermosa manifestación de arte se manifestaron también las buenas condiciones de la banda del Regimiento Maipo, cuyos músicos evidenciaron una vez más su preparación.

MOVIMIENTO MARITIMO

Valparaíso, 26 de Enero

HOY SALEN:
El Flora, para Corral.
El Magallanes, para Arica.
MAÑANA SALEN:
El Ebro, para Nueva York.
El América, para Arica.
El Perú, para Arica.
El Bennekon, para Hamburgo.
EL JUEVES SALE:
El Quito, para Iquique.
EL VIERNES SALE:
El Cachapoal, para Pimentel.
El Allipen, para Arica.
EL SABADO SALEN:
El Orita, para Liverpool.
El Gaasterland, para Buenos Aires

La última sesión de la Cámara Central de Comercio

En la última sesión de la Cámara Central de Comercio, de Valparaíso, se dió cuenta de una presentación hecha por la corporación al Ministro de Vías y Comunicaciones, retirándole la anterior en que se le pedía la modificación del tipo de equivalencia del franco oro en las tarifas cablegráficas.

Se acordó estudiar las tarifas por las facturas consulares, que a juicio de un señor Consejero son demasiado gravosas, en especial para el pequeño importador.

Respecto del anuncio de que la Municipalidad trataría de establecer el impuesto a las vitrinas y a los avisos, se acordó dirigirse a las autoridades pidiéndoles que desistan de tal proyecto, que perjudicaría al comercio.

Se sometieron en estudio a algunos consejeros varias consultas sobre asuntos legales comerciales, y se levantó la sesión.

El "Blanco Encalada" zarpó ayer a Quinteros

En la mañana de ayer zarpó rumbo al puerto de Quinteros el crucero "Blanco Encalada" para continuar en este puerto los ejercicios de la Escuela de Artillería que funciona a su bordo.

TARAPACA

Las declaraciones del 2.o Alcalde hechas a "La Nación"

SON REPRODUCIDAS Y COMENTADAS POR LA PRENSA IQUIQUEÑA

(De nuestro Corresponsal, por Telégrafo)

IQUIQUE, 25. — El comandante señor Rodríguez, que permaneció desde hace largo tiempo al frente del Regimiento Carampangue, ha recibido algunas demostraciones de aprecio de parte de la sociedad, oficiales y suboficiales, con motivo de su próxima partida al Sur, donde ha sido destinado.

—El diario "La Provincia" reproduce las declaraciones hechas a "La Nación" por el segundo alcalde de Iquique, por medio de las cuales ha develado la situación porque atraviesa la ciudad por falta de servicios higiénicos.

Los habitantes confían en que tales declaraciones inducirán al Gobierno a autorizar el empréstito que se solicita para modernizar la ciudad de Iquique.

SANTIAGO

EN PAPUDO Y EN LLOLLEO ESCASEA EL AGUA POTABE

SAN ANTONIO, 25. — Como en tantas otras partes del país, escasea el agua potable en Papudo y en Llolleo.

En el primero de estos balnearios, en que tiene a su cargo el servicio una empresa particular, es tan miserable la dotación de agua, que los numerosos veraneantes se han visto frecuentemente en la necesidad de usar del agua del mar para preparar la comida.

En Llolleo, además de este elemento, es carísimo. Los vecinos han hecho llegar su queja al Gobierno, en una presentación que lleva numerosas firmas.

Hacen ver al Ministro de Obras Públicas en este documento, que la situación es insostenible y que de continuar el estado actual de cosas, el pueblo procederá fríamente

ANTOFAGASTA

El carro de la Asistencia Pública quedó destrozado

(De nuestro corresponsal, por telégrafo)

ANTOFAGASTA, 25.—Una góndola del servicio público chocó ayer con el carro de la ambulancia. Este quedó destrozado.

Como hace algún tiempo atrás, el automóvil de la Asistencia Pública ha quedado de nuevo inutilizado para prestar servicios en la ciudad.

Hay dificultad para cumplir con algunos artículos de la Ley del Trabajo

DICE EL INSPECTOR REGIONAL DE ANTOFAGASTA

(De nuestro Corresponsal, por Telégrafo)

ANTOFAGASTA, 25. — El Inspector Regional del Trabajo señor Vargas Mardones, ha dirigido una comunicación a la Dirección General del Trabajo, haciendo numerosas consideraciones acerca de la impracticabilidad de algunos artículos de la ley del trabajo.

Cree que para subsanar algunas de estas dificultades debe crearse una junta especial con jurisdicción en el departamento de Antofagasta y domicilio en este puerto, por ser el punto céntrico de las oficinas salitreras.

Esta junta ejercería también su jurisdicción sobre las industrias de otra índole.

La construcción de un Estadio en Antofagasta

(De nuestro Corresponsal, por Telégrafo)

ANTOFAGASTA, 25. — Próximamente se dirigirá a Valparaíso, a asumir la jefatura de la Administración de la Caja de Ahorros, sucursal de la calle Arturo Prat, don Manuel Barrios, actual administrador de la oficina en este puerto.

—Presidente del comité encargado de custodiar los fondos destinados a la construcción del Estadio se nombró a don Aliro Parga.

Se gestionará en breve ante la Compañía Lautaro Nitrate, la cesión de los terrenos en donde debe construirse este Estadio.

COLCHAGUA

Un camino indispensable

SAN FERNANDO, 25.—Desde hace mucho tiempo, y con motivo de las avenidas del estero Antivero, el camino de San Fernando a Talcarehue desapareció totalmente. Es un lecho de río casi intransitable. Talcarehue y sus villorrios circunvecinos que forman la 5.a subdelegación del departamento para comunicarse con San Fernando, tienen que hacer un largo recorrido atravesando el estero y pasar a la comuna de Roma para poder llegar a San Fernando.

Esto causa molestias y perjuicios a los habitantes de esos contornos y, sin embargo, se les está exigiendo religiosamente la contribución de caminos sin tener medios de comunicación.

Como al estero Antivero se le hicieron obras de defensa que impedirán estos perjuicios, se nos informa que la reparación de este camino no se puede hacer a poco costo sin la ayuda eficaz del Batallón Zapadores.

Antes de la época de las lluvias se hace indispensable proceder a la reparación de este camino, para lo cual sabemos que contribuyen en forma eficiente varios dueños de fundos.

El puente "Paniahue" está en pésimo estado

SAN FERNANDO, 25.—Vecinos de Palmilla, Paniahue y Santa Cruz nos informan que el puente llamado "Paniahue", sobre el estero Chimbarongo, se encuentra en malas condiciones que es un peligro público. Su cubierta está casi totalmente destruida, que hace imposible el tránsito. Sus cepas y machones están cediendo en forma tal que el día menos pensado puede ocurrir una catástrofe.

Se impone que la Dirección de Obras Públicas proceda a su inmediata reparación o bien que el señor Intendente de Colchagua ordene su inmediata clausura para evitar lamentables desgracias.

VALDIVIA

El Ministro de Gran Bretaña

(De nuestro corresponsal, por telégrafo)

VALDIVIA 25.—Se encuentra en esta ciudad el Ministro de Gran Bretaña en Chile, don Tomás Heather, quien se dirigirá luego a Puerto Varas.

Este distinguido diplomático se expresa elogiosamente de las bellezas naturales de esta zona, y especialmente del balneario de Niebla.

Fallece un caracterizado comerciante valdiviano

(De nuestro corresponsal, por telégrafo)

VALDIVIA 25.— A mediodía de hoy falleció el caracterizado comerciante de esta plaza, don Pablo Mally.

Este desaparecimiento enlutará numerosos hogares especialmente en la Colonia Alemana.

Sus funerales se efectuarán el Miércoles a las 10 A. M.

MAGALLANES

Magallanes y la supresión de la ley de cabotaje

(De nuestro Corresponsal, por telégrafo)

PUNTA ARENAS, 25. — La prensa local comenta favorablemente los telegramas que dan cuenta de la actitud de los parlamentarios de las provincias del Norte, por la supresión de la ley de cabotaje que encarece el costo de la vida, debido a los subidos fletes actuales.

En Magallanes esta situación es tanto o más grave que en las provincias del Norte, pues sufre las consecuencia de esta ley que crea un verdadero monopolio, con grave perjuicio para el desarrollo comercial.

LLOYD REAL HOLANDES
Servicio Rápido de Vapores Lujosos
Entre Buenos Aires y Amsterdam, con escala en Uruguay, Brasil, Portugal, España, Francia e Inglaterra
Próximas salidas de Buenos Aires:

"FLANDRIA"	4 de Febrero	"ZEELANDIA"	6 de Mayo
"GELRIA"	18 de Febrero	"ORANIA"	20 de Mayo
"ZEELANDIA".	4 de Marzo	"FLANDRIA"	10 de Junio
"ORANIA"	18 de Marzo	"GELRIA"	4 de Junio
"FLANDRIA	8 de Abril	"ZEELANDIA"	8 de Julio
"GELRIA"	22 de Abril	"ORANIA"	20 de Julio

Unicos Agentes para Santiago y Concepción:
OSCAR SPOERER & CO.
SANTIAGO — Ahumada esq. Moneda — Casilla 774
CONCEPCION — Barros Arana esq. Colo-Colo — Casilla 996

Cia. Sud Americana de Vapores
SERVICIO MENSUAL A NEW YORK CON ITINERARIO FIJO EN 18 DIAS.—SALIDAS EN SABADOS A LA 1 P. M. EN PUNTO
"Aconcagua" 13 DE FEBRERO — "TENO" 13 DE MARZO
Con escala en Antofagasta, Iquique, Arica, Callao, Payta, La Libertad (Ecuador) y Cristóbal.
SERVICIO QUINCENAL A GUAYAQUIL (ECUADOR).—SALIDAS EN VIERNES, A LAS 6 P. M.
"HUASCO" 5 DE FEBRERO — "PALENA" 19 DE FEBRERO
Con escala en Coquimbo, Antofagasta, Gatico, Tocopilla, Iquique, Caleta Buena, Arica, Ilo, Mollendo, Chala, Pisco, Carro Azul, Callao, Salaverry, Pacasmayo, Eten, Pimentel y Payta.
SERVICIO QUINCENAL A PIMENTEL (PERU).—SALIDAS EN VIERNES A LAS 6 P. M.
"Cachapoal" 29 de ENERO — "MAIPO" 12 DE FEBRERO
Con escalas en Coquimbo, Huasco, Caldera, Chañaral, Taltal Antofagasta, Iquique Pisagua, Arica, Ilo, Mollendo, Chala, Lomas, Pisco, Tambo de Mora, Callao, Huacho, Supe, Huarmey, Casma, Samanco, Chimbote, Salaverry, Pacasmayo y Eten.
Vapores para Penco, Lota, Tomé y Talcahuano, salidas de Valparaíso todos los Miércoles.
De Talcahuano salen de regreso para Valparaíso, todos los Martes, a las 6 P. M.
WESSEL DUVAL y Co. — Huérfanos esquina Morandé — AGENTES
Cía. TRANSPORTES UNIDOS — Estado esquina Delicias — SUB-AGENTES

Cía. TRANSATLANTICA ESPAÑOLA
SERVICIO PLATA - MEDITERRANEO
El rápido y lujoso vapor - correo
"REINA VICTORIA EUGENIA"
saldrá de BUENOS AIRES para ESPAÑA el día 3 de Febrero próximo, con escalas en Montevideo, Río de Janeiro, Tenerife (Canarias), Cádiz, Almería y Barcelona.
SERVICIO SUD - PACIFICO A ESPAÑA
Próximas salidas de Valparaíso
8 de Febrero..... vapor "ANTONIO LOPEZ"
8 de Marzo..... vapor "MANUEL ARNUS"
8 de Abril..... vapor "BUENOS AIRES"
8 de Mayo..... vapor "MANUEL CALVO"
con escalas en Antofagasta, Iquique, Mollendo, Callao Guayaquil, Balboa, Colón, Puerto Colombia, Curacao, Puerto Cabello, La Guayra, Ponce, San Juan de Puerto Rico Canarias, Cádiz y Barcelona.
Se expiden pasajes para todos los puertos de escala incluso ANTOFAGASTA E IQUIQUE y para los puertos del Norte de España, Vigo, Coruña, Gijón, Santander y Bilbao con trasbordo en Cádiz.
También recibirán carga a tipo de fletes convenientes.
Esmerada atención y excelente alojamiento y trato a los pasajeros de 1.a, 2.a y 3.a clases.
Se ruega a los señores pasajeros hacer reservar sus localidades con anticipación.
Para informaciones sobre fletes y pasajes y reserva de camarotes, dirigirse a los Agentes.
Martínez Velasco y Cía. — Cochrane N.o 653 — Casilla N.o 108-V — VALPARAISO
LUEJE NIETO y Cía. — Agustinas N.o 889 — Casilla N.o 3984 — SANTIAGO

GRACE LINE
Servicio rápido de pasajeros para Antofagasta, Iquique, Arica, Mollendo, Callao Salaverry, Talara, Balboa, Cristóbal y
NUEVA YORK
"SANTA ELISA"
saldrá de VALPARAISO el 3 de Febrero, a la 1 P. M.
PROXIMAS SALIDAS:
"SANTA LUISA".. FEBRERO 17
"SANTA TERESA".. MARZO 6.
"SANTA ANA".. MARZO 17
AGENTES DE LA NOSE LINE:
News Orleans and South American Steamship Co. Servicio mensual de vapores de carga, desde New Orleans, EE. UU. a puertos chilenos y vice-versa.
GRACE y Cía. (Chile) S. A.
HUERFANOS ESQUINA MORANDE — SANTIAGO

VAPOR RAPIDO AL NORTE
El cómodo vapor de pasajeros
«PERU»
saldrá para COQUIMBO, HUASCO, CHAÑARAL, TALTAL, ANTOFAGASTA, MEJILLONES, TOCOPILLA, IQUIQUE y ARICA
EL MIERCOLES 27 DE ENERO A LAS 6 P. M.
Por fletes, pasajes y demás pormenores, verse con:
R. DONOSO GRILLE — Galería Alessandri N.o 237 — SANTIAGO
Cía. TRASPORTES UNIDOS — Alameda esquina Estado — SANTIAGO
En Valparaíso: Soc. Anón. Marítima GONZALEZ SOFFIA & Cía. Blanco N.o 903.

P. S. N. C. — R. M. S. P.
VAPORES PARA EUROPA
VIA CANAL DE PANAMA
"ORITA" 30 de Enero
"OROPESA". 20 de Febrero
"OROYA". 6 de Marzo
I P. M.
Para Antofagasta, Mejillones, Iquique, Arica, Mollendo, Callao, Balboa, Cristóbal, La Habana, Coruña, Santander, La Rochelle, Pallice y Liverpool.
Por estos vapores se expenden boletos de segunda clase para Europa y puertos de la costa a precios convenientes.
VAPOR PARA NUEVA YORK
"EBRO" 27 de Enero
"ESSEQUIBO". 24 de Febrero
"EBRO". 24 de Marzo
I P. M.
Para Antofagasta, Iquique, Arica, Mollendo, Callao, Salaverry, Paita, Balboa Cristóbal La Habana y Nueva York
SERVICIO RAPIDO DE LUJO DESDE Buenos Aires a Europa
PROXIMAS SALIDAS DE LOS AFAMADOS VAPORES "A". VIAJES RAPIDOS A LISBOA EN 16 DIAS.— CHEERBURGO Y SOUTHAMPTON EN 19 DIAS
"ARLANZA" 14,530 toneladas, 10 de FEBRERO
"AVON" 11,073 toneladas, 20 de FEBRERO
"ALMANZORA" 15,550 toneladas, 3 de MARZO
"ANDES" 15,620 toneladas, 13 de MARZO
"ASTURIAS" 22,000 toneladas, 23 de MARZO
"ARLANZA" 14,930 toneladas, 7 de Abril
PROXIMAS SALIDAS DE LA LINEA "D"
"DEMERARA" 12 de FEBRERO
"DARRO" 26 de FEBRERO
"DESEADO" 12 de MARZO
"DESNA" 26 de MARZO
VIAJES DE LLAMADA DESDE VARIOS PUNTOS DE EUROPA, SIRIA Y TURQUIA
SANTIAGO Agustinas 1017 —Casilla 536. THE PACIFIC STEAM NAVIGATION Co. VALPARAISO Calle Blanco.— Casilla 24-V.
SUB-AGENTES EN SANTIAGO: Transportes Unidos. Esta do esquina Alameda; Expreso Villalonga, Agustinas 617.

NO DEJE PASAR EL TIEMPO
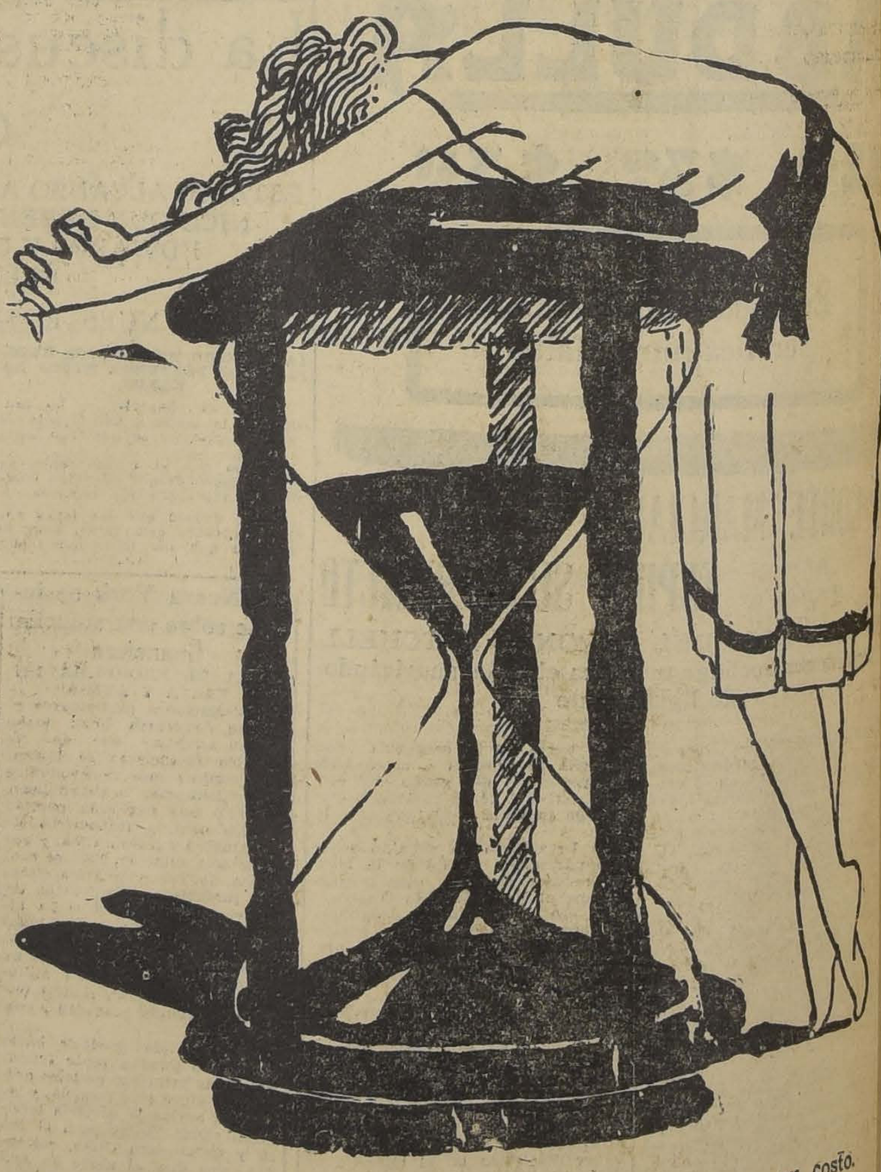
La Sección Propaganda le ilustrará sus anuncios sin alterar su costo.
"LA NACION" —:— TELEFONO 3113 - 3114. Casilla 31-D.

CONTINUAN LAS SENSACIONALES OFERTAS DE LA

GRAN EXPOSICION BLANCA!

Entre los millares de artículos a precios de

EXTRAORDINARIA REBAJA

encontrará U. desde el de uso más corriente al de más delicada y fina calidad.

VISITENOS PRONTO, QUE MUCHOS ARTICULOS HAN SIDO YA VENDIDOS POR GRANDES CANTIDADES

BLUSAS Y BATAS:

BLUSAS velo de algodón blanco, con bordados, modelos muy elegantes, a
$ 12.50

BLUSAS seda crepé de Chine, modelo elegante y nuevo, desde
$ 45.00

ELEGANTE delantal fantasía, completamente bordado en color, para señoritas, a
$ 2.80

DELANTAL de cintura en rico madapolán inglés, artículo muy práctico, a
$ 2.95

DELANTAL con cuerpo y mangas en madapolán blanco, a
$ 8.50

CHOMBAS blancas punto tricot, modelo recién recibido, de última novedad, especial para playa, a
$ 48.00

EN CONFECCION SEÑORAS:

VESTIDOS en velo blanco, muy bien adornados, modelos muy elegantes, a
$ 65.00

VESTIDOS en punto tricot, seda blancos, con guarda fantasía
$ 68.00

SOMBREROS Y HORMAS:

SOMBREROS para niñitas, en piqué blanco bordado, varios modelos elegantes, a
$ 9.90

HORMAS de paja inglesa, para señoras y señoritas, a
$ 8.90

SEDERIAS:

CREPE Georgette, pura seda, especial para vestidos plisados, adornos y combinaciones, doble ancho, el metro
$ 15.00

PONGE de pura seda, calidad muy souple; especial para ropa interior y combinaciones, doble ancho, el metro
$ 14.00

TAFFETAS de pura seda, artículo Suizo, calidad extra; especial para vestidos y combinaciones, doble ancho, el metro
$ 22.00

RASO de seda tramado, especial para labores y forros, un ancho, el metro
$ 4.00

EN ROPA BLANCA

CAMISAS en bramante, forma imperio, vainilladas a máquina, a
$ 3.75

CALZON haciendo el juego, a
$ 3.75

CAMISAS en nansú o en toile, forma imperio o escote redondo, adornados con calados a máquina, a
$ 4.90

CAMISAS en nansú, forma imperio, adornadas con finos encajes, a
$ 6.90

CALZON en nansú o madapolán, con adornos de broderie, a
$ 4.90

CUBRE-CORSE en nansú, muy bien adornados, con recortes o broderie a
$ 2.90

EN CORSES:

CORSES en rico coutil liso, en diversos modelos, a precio de oportunidad... $ 10.90

GRAN SALDO de corsés "Warner", forma cómoda y envolvente en buen coutil liso, precio de ocasión... $ 13.90

SOSTEN-SENOS en jersey de seda con adornos de encajes, abrochados atrás, modelo muy práctico, a... $ 12.50

EN BONETERIA SEÑORAS:

CAMISAS en jersey de algodón, calidad muy durable, a precio de oportunidad... $ 3.95

CALZONES en jersey de algodón, artículo de mucha duración, precio de ocasión... $ 4.50

CAMISETAS de algodón, punto tricot, sin mangas, escotados, modelo muy práctico, a... $ 4.50

COMBINACIONES de algodón, punto tricot, escotados, canesú de encajes a crochet, sin mangas, a $ 16.50

MEDIAS de algodón blanco, lisas, en diversas calidades, muy durable, el par... $ 3.80

MEDIAS de seda blanca, lisas, en clase muy fina, el par... $ 12.90

EN ZAPATERIA SEÑORAS:

ZAPATILLAS o zapatón de lona blanca, marca "Elité", con taco regular o Luis XV, valían $ 35, ahora... $ 18.90

ZAPATILLAS "Elité" de nubuck blanco, varios modelos, muy elegantes, surtido de medidas, a... $ 45.00

GUANTES Y PAÑUELOS:

PARA SEÑORAS

PAÑUELOS algodón blancos, calidad extra, la docena... $ 6.00

GUANTES hilo blanco... $ 5.90

GAMUZA blancos... $ 19.50

GUANTES algodón blancos, precio de gran oportunidad... $ 1.45

PARA HOMBRES

PAÑUELOS de algodón blancos, buena calidad, la docena... $ 10.80

PAÑUELOS hilo blanco, batista finísima, la docena $ 33, y... $ 20.40

GUANTES cabritilla blanco, clase extra, a... $ 35.00

GUANTES hilo blanco para niños y niñitas, el par... $ 4.90

ADEMAS ofrecemos un Gran Saldo en fina ropa blanca en batistas o nansú bordados a mano o con encajes y aplicaciones, a precios muy ventajosos.

GARNITURES:

ENCAJES imitación, blancos, varias clases, el metro, desde
$ 0.60

CINTA de seda blanca, varios anchos, el metro, desde
$ 0.60

RAMITOS de azahares, varios estilos, desde
$ 1.40

EN BONETERIA:

CAMISETAS y calzoncillos en algodón blanco, artículo muy durable, la pieza... $ 13.90

CAMISETAS blancas caladas, "Aertex" 1|2 manga, a... $ 16.25

CANZONCILLOS blancos, calados "Aertex", cortos, a... $ 17.05

CALCETINES de seda blanco, sin costura, ocasión única, el par $ 3.95

EN CAMISERIA:

CAMISAS blancas de madapolán fino, con pechera reforzada y puños dobles, a... $ 14.50

CAMISAS para dormir, confeccionada en rico lienzo lavado, modelo sin cuello, a... $ 12.90

CALZONCILLOS cortos, lienzo especial, con cintura de popelina, a... $ 5.90

CUELLOS almidonados, de buena calidad, en diversos modelos, a... $ 1.50

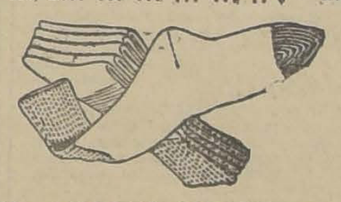

ZAPATERIA HOMBRES:

ZAPATON de lona blanca, calidad fina, medidas 39|44, desde $ 29.50

EN VARONES:

TRAJECITO holandés, mangas cortas, la blusa confeccionada en rico faconé blanco, cuello bordado, pantalón en buen piqué borlón, para años 2 a 7, CUALQUIER EDAD, a... $ 19.50

LINDO TRAJECITO de saquito, largo, en fino piqué blanco, cuello sports y mangas con vivitos de color, modelo de mucho gusto, para años 2 a 7, CUALQUIER EDAD, a... $ 22.50

TRAJE CAZADOR en buen granité blanco, modelos con o sin solapa, para años de 7 a 14, CUALQUIER EDAD, a... $ 24.80

EN SPORT:

PANTALON blanco, punto jersey, modelo para box, desde... $ 3.75

PANTALON blanco para football, tamaño grande, $ 7.50; tamaño para niño... $ 5.20

BOTINES para football, cuero gamuzado, el par, $ 14.50; al cromo... $ 19.90

CAMISAS sport en rico celular, medidas para niño, a... $ 14.90

CAMISAS sport blancas, para caballeros, artículo inmejorable; precio muy rebajado, a... $ 14.00

ZAPATILLA de lona blanca, suela de goma, modelo para señorita, artículo muy indicado para playa, desde... $ 13.50

EN SASTRERIA:

VESTON de crin algodón blanco, en varios estilos y modelos, artículo de la mejor calidad, a... $ 29.50

PANTALON de la misma calidad del artículo anterior, modelo amplio y con bastilla, a $ 24.00

EN CORBATERIA:

PLASTRON piqué blanco, a... $ 2.50

BOULEVARD batista blanca, a $ 1.75

LIGAS elástico de algodón blanco, a... $ 3.50

EN SOMBRERERIA:

FUNDAS para gorras blancas a... $ 2.90

BOLEROS en dril blanco, a... $ 8.90

CUCALONES de corcho blanco, a... $ 21.50

CUCALONES de Galeta blancos, a... $ 37.50

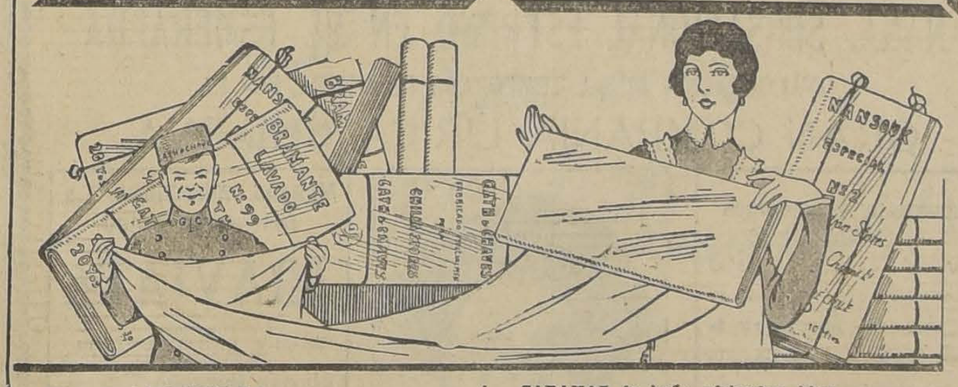

EN TAPICERIA:

PUNTO para visillos y cortinas, en variedad de dibujos, ancho 0.60 ctms., el metro... $ 4.90

ETAMINA para visillos, artículo muy práctico y lavable, el metro $ 2.90

VISILLOS ofrecemos en todos los estilos, un selecto surtido, el par, desde... $ 4.80

STORES en rica batista, con aplicaciones de tul, gran oportunidad, a... $ 34.50

BOMBASI, tela especial para fundas de muebles, ofrecemos al precio ínfimo de el metro... $ 3.75

EN BLANCO:

NUNCA VISTO, toile crudo "Gath y Chaves", ancho 90 ctms., el metro... $ 1.80

SERVILLETAS en rico damasco, para comida, c|u., a... $ 1.95

TOALLAS afelpadas blancas, con cenefa de color, calidad muy gruesa, c|u... $ 3.90

SABANAS de baño afelpadas, blanca con cenefa lacre, c|u... $ 15.90

FUNDAS en rico bramante "Gath y Chaves" 1 1|2 plaza, $ 2.90, 1 plaza... $ 2.50

CUADRADOS en bramante "Gath y Chaves, c|u... $ 3.50

SABANAS de crea, calidad extra, tamaño 140 x 220, $ 10.80; 180 por 270... $ 16.90

COLCHAS de piqué inglés, de calidad muy fina, para una plaza, $ 34.50

EN TEJIDOS:

VELOS impresos, muy buena calidad, completa variedad en gustos y colores, el metro... $ 1.40

PIEL blanca, excelente calidad, tejido muy souple, el metro... $ 4.50

MADAPOLAN filet, todo blanco, artículo muy práctico para blusitas de niño y ropa interior de caballeros, el metro... $ 5.90

ORGANDI blanco, especial para vestiditos, blusas, etc., clase extra, ancho 110 ctms., el metro... $ 4.50

EN LENCERIA NIÑAS:

CALCETINES algodón blanco, para niñitas de 1 a 4 años, a $ 0.55; de 6 a 12 años... $ 0.95

BABEROS con figuras infantiles a... $ 0.95

PAÑALES de toile, clase superior, a... $ 2.95

DELANTALES fina gasa blanca, $ 3.75

ZAPATITO para guagua, primera edad, a... $ 2.95

BONETERIA NIÑOS:

CALCETINES de buen algodón blanco, 2 a 5 años... $ 0.85

CALCETINES de algodón blanco, buena calidad, para años 6 a 13, a... $ 0.95

CAMISA sport, media manga, en buen bramante blanco, medidas 30-35, a... $ 7.50

Gath & Chaves

EN ZAPATERIA NIÑOS:

UN IMPORTANTE saldo de zapatillas en lona blanca, cosidos a mano, modelo taco regular, indicado para jovencitas, a $ 18.90, y
$ 16.50

UN SALDO de zapatillas "Elité", en nubuck blanco, con adornos cuero color, taco regular, artículo de finísima calidad, valían $ 52, ahora
$ 18.90

EN CONFECCION NIÑAS:

VESTIDITOS en gasa blanca, para niñitas de 1 a 4 años, a
$ 5.50

VESTIDOS en tricot de seda blancos, para niñitas de 1 a 3 años
$ 19.50

UN SALDO de vestidos en lengerie bordados a mano, para niñitas de 1 a 3 años, desde
$ 19.50

IMPERIO
CHILEAN CINEMA COPR.
HOY ESPECIAL 6.40 — NOCHE 9.40
Gran ORQUESTA GRAZIOLI

EMOCIONANTE SUCESO CINEMATOGRAFICO FRANCES
PELICULA DE CONMOVEDOR ARGUMENTO Y ORIGINALES SITUACIONES
LA NOVELA de una RECIEN CASADA
Ella fué infiel y su deslealtad acarreó sobre ella y los suyos el drama y el misterio, como un castigo del amor. Acción desarrollada, en lujosos salones parisienses y en los grandes observatorios astronómicos de los Alpes. Tiernos romances y conmovedoras intrigas.
POR PRIMERA VEZ SON LLEVADAS A LA PANTALLA INTERESANTES VISTAS DE LA LUNA

MAÑANA: COLOSAL ESTRENO Metro Golwin Mayer
LA LUJOSA PELICULA DE VIDA MUNDANA
El Maniquí de Broadway
UNA DE LAS MAS GRANDIOSAS CINTAS DE LA TEMPORADA. ADMIRABLE ACTUACION DE
CLAIRE WINDSOR, HOBAR BOSWORTH, LEW CODY Y MAE BOSH
SENSACIONAL ARGUMENTO. REGIA PRESENTACION

LA RUEDA
Será nuestro próximo estreno de arte
CREACION DEL CELEBRE METTEUR
ABEL GANCE
Arte puro y profundidad ideológica, junto a la más recia sensación de la vida

Teatro Victoria
HOY: ESPECIAL 6.30, NOCHE 9.40 —:— CUARTA MARTES COMICO
Paramount presenta tres estrenos Mack Sennett
SE SUSPENDE LA VISTA (Berengena)
COCINERA MODERNA (Chaplina Fazenda)
Y "EL VELOZ", POR EL EXCENTRICO CICLISTA
AL ST. JHON
UN GRAN ESFUERZO DE COMICIDAD

MAÑANA PARAMOUNT PRESENTA
Amor Proscrito
(Paulina Stake)
¿QUE ES EL AMOR? ETERNO DOLOR Y PLACER

LOS PROGRAMAS DE HOY

TEATROS

SANTIAGO (Merced).— Compañía Franco.— Vermouth: "La llegada de mi prima"; noche: "Aquella noche en el Pigall" y "El casamiento de Chichilo".

COMEDIA (Huérfanos).—Vermouth y noche: Roulien Divertissement Trouppe.

CIRCOS

DUNBAR Y SCHWEYER (Maestranza).—Función nocturna.

INGLES DE FIERAS (Delicias).—Función nocturna.

CINES

ELECTRA (Catedral).—Especial y noche: "Idilio borrascoso" y la comedia "El perro y la pulga".

AVENIDA.—Especial y noche: despedida de los Huasos de Petorca; cine: "El premio de los valientes", por Jack Perrin.

POLITEAMA (Portal Edwards).—Especial y noche: "En alta mar", por Dorothy Dalton.

REPUBLICA (República 239).—Especial y noche: "Trilby" y presentación de la cancionista Estercita Martínez.

MUNDIAL Y COLON (Gálvez 444 y Plaza Ecuador).—Especial y noche: José Bonomo en 1.a función de "Las aventuras de un navegante" y J. B. Warner en "La herradura de la suerte".

DELICIAS.—Especial y noche: Tom Mix en "La vuelta del proscrito".

SALA ORIENTE (San Francisco 178)—Especial y noche: "Almas de Oriente", por André Nox y Armand Tallier.

IRIS (Castro 130).—52.o Programa Cómico Imperio por las chicas tléticas y Jimmie Adams.

DIECIOCHO (Dieciocho 14).—"Las dos enemigas", por Monte Blue, Irene Rich y Norma Shearer.

AV. MATTA (Avenida Matta 618).—Especial y noche: "¿Cómo pudiste dudar de mí?", por Genevieve Félix.

SETIEMBRE (Delicias 404).—Noche: festival Rojas Gallardo, con "Tristán Machuca"; vermouth "Su jardín de Evas".

O'HIGGINS (San Pablo).—Vermouth y noche: debut de las hermanas Delpont.

ESMERALDA (San Diego 1035).—"Dubarry", por Pola Negri y Emil Jannings.

BRASIL (Plaza Brasil).—Igual Esmeralda.

FERROVIARIO.—Especial y noche: 2.o Programa Cómico Paramount: "Ladrón por error", por Walter Hiers", "Pájaro de cuenta", por Ben Turpin y "Bella Lulú", por Charles Murray.

EXCELSIOR (Independencia 1070).— Noche: "Rosa de Broadway", por Mae Murray.

VICTORIA (Huérfanos).—Especial y noche: Programa Cómico Paramount Mack Sennet.

ATENAS (Maestranza 1085).—Noche: 1.a y 2.a funciones de "Sangre de boxeador", por George O'Hara y Luisa Lorraine.

APOLO.—Noche: "El Relámpago", por Hoot Gibson.

INDEPENDENCIA.—"Yo maté", por Sessue Hayakawa.

FRANKLIN (San Diego 2015).—"Macho y Hembra", por Gloria Swanson".

IMPERIO (Estado 239).—Especial y noche: "La novela de una recién casada".

ALHAMBRA (San Antonio).—Especial y noche: "Hombres y bestias", por Cullen Landis y Madge Bellamy.

VICTORIA DE LA RECOLETA (Av. Recoleta 345).—"Noche nupcial", por Natalia Lisenko y Natalia Kovanko.

YUNGAY (Plaza Yungay).—Especial y noche: "La esfinge de los hielos".

IMPERIAL (San Diego 1344).—Especial y noche: "Voluntad de hombre", por William Russell.

CAUPOLICAN (Av. Central).—Especial y noche: "¿Cómo pudiste dudar de mí?", por Genevieve Félix.

HIPPODROME CIRCO (Artesanos 1351). —Especial y noche: "El organito de la tarde".

ODEON (A. Barroso 768).—Especial y noche: "El pecado de mi madre" y variedades.

ROGELIO UGARTE (Plaza Bogotá).—Especial y noche: "Macho y Hembra", por Gloria Swanson y Thomas Meighan.

LATORRE (Delicias 3734).— Especial y noche: extraordinario programa.

ODEON (A. Barroso 768).—Especial: "El pecado de mi madre"; noche: función de beneficencia: "El pecado de mi madre" y un selecto programa de variedades.

MAÑANA SE ESTRENA LA OPERA EN EL ESMERALDA, CON LA TRAVIATA

Un acontecimiento artístico extraordinario se anuncia para mañana en el teatro Esmeralda: el estreno de la Compañía Lírica Chilena organizada por la señora Adelina Padovani, con la colaboración del maestro Dante Betteo, conocido en nuestro ambiente musical por su preparación e infatigable actividad. Los ensayos han dado un magnífico resultado, pues la "Traviata" que se rperesentará mañana como primera función de abono, no tendrá que envidiar a funciones líricas dadas en otros teatros de importancia.

Se presenta en el rol de Violeta Valery, la señorita Clarisa Borgoño, una de las mejores alumnas de la señora Padovani, cuya brillante actuación en conciertos y reuniones sociales, han sido merecidamente aprobadas. Posee una de las más perfectas y afinadas voces de soprano lijero, que maneja hábilmente, especialmente en el registro agudo y en los pasajes de agilidad, que son privilegio de cantantes como la Barrientos.

El señor Oscar Ilabaca interpretará el rol de Alfredo Gemont; joven de arrogante figura, el señor Ilabaca posee una voz muy bien timbrada, que seguramente agradará al público.

El barítono Oscar Moebis, reaparece en el rol de Jorge Germont, que puede decirse ha constituído uno de los éxitos más sonados de su carrera artística, emprendida en el extranjero, y señalada con frases de elogio por la prensa de Milán, Roma, Turín, Venecia.

Colaborarán al éxito de las tres figuras principales, mencionadas, los siguientes artistas: señorita Graciela Muñoz, señorita María Araya, señor Gustavo Selva; señor Gabriel León; señor Carlos Bate; señor Oscar Sel.

La ópera ha sido concertada y será dirigida por el maestro Dante Betteo, cuya seriedad artística y trabajo entusiasta son una garantía de éxito para la presente temporada de ópera.

El abono quedará cerrado esta tarde en la Casa Suc. Otto Becker Ltda.; a juzgar por la lista de familias abonadas a las 4 funciones la temporada se perfila bajo muy buenos auspicios.

La segunda función de abono se realizará el Jueves, con "Tosca". El Viernes: "Cavallería Rustacana" de Pabliacci.

Teatro Santiago

VERMOUTH, "LA LLEGADA DE MI PRIMA". NOCHE, "AQUELLA NOCHE EN EL PIGALL" Y "EL CASAMIENTO DE CHICHILO

Mariano de Latorre, ha escrito una de sus mejores comedias con la que lleva el título de: 'La llegada de la prima". La trama es interesante y en sus escenas alternan con plausible acierto los momentos sentimentales con las notas francamente cómicas. El público ha recibido este estreno con francas demostraciones de aprobación. Hoy va en la vermouth.

La función de la noche, se hace con una nueva representación de la obra de gran éxito, "Aquella noche en el Pigall", original de los actores de este conjunto, señores: José Franco y Francisco Bastardi. Esta pieza se mantiene en el cartel desde el día de su estreno con el más elocuente beneplácito del público que aplaude y se recrea con las incidencias interesantísimas de su argumento y con los números de variedades que llenan el cuadro del cabaret.

Completa el programa de la velada, la bonita obra cómica de Mario Folco, titulada: "El casamiento de Chicilo", estrenada ayer con éxito brillante para su autor y para los intérpretes.

—Se prepara el próximo estreno de la obra cómica: "La vida es un sainete, original de Alberto Vacarezza, el celebrado autor de Chacarita.

—Con motivo de la permanencia en esta capital del Presidente de la Sociedad argentina de Autores, señor Julio Sánchez Bardel, la compañía Franco dará en su honor una función extraordinaria. En esta ocasión, este conjunto, estrenará una de las más bellas producciones del prestigioso autor de "Los Mirasoles".

Compañía José Palmada

Son conocidas de nuestro público las dificultades que impidieron la venida de la compañía española de género chico que dirige José Palmada y que se anunció hace algunos meses. La empresa Bouquet, convencida de que se trata de un espectáculo que gustará a los aficionados al teatro de valores reales, ha logrado que Palmada reorganice su compañía con más eficientes elementos, lo que ha conseguido con creces, pues la compañía de este primer actor viene actuando con éxito en el Avenida de la capital argentina. En consecuencia, traerá un repertorio abundante y de primera calidad, que abarcará desde las obras del género chico ya conocidas hasta los más recientes estrenos de la Península.

Palmada y su compañía reemplazarán a Franco en el Teatro Santiago.

MAÑANA EN EL ESMERALDA: DEBUT Cía. LIRICA CHILENA, CON "TRAVIATA"

O'HIGGINS San Pablo esquina Cumming. El teatro más cómodo y hermoso
HOY VERMOUTH - NOCHE: PLATEA: $ 2.10 DEBUT DE LAS
HNAS. DELPONT
El espectáculo más alegre y lindo de la temporada. Preciosas bailarinas y cancionistas bataclanescas
— EL CINE ESTRENARA —
"ABIERTO TODA LA NOCHE"
PARAMOUNT POR VIOLA DANA

SETIEMBRE. HOY En vermouth. Platea: $ 2.10: SU JARDIN DE EVAS
NOCHE. PLATEA NUMERADA: $ 3.20
Festival Cómico ROJAS GALLARDO
TRISTAN MACHUCA

HOY
Vermouth y noche: $ 2.10 PLATEA
Brasil Y Esmeralda
DU-BA-RRY
POR POLA NEGRI Y EMIL JANNINGS

Teatro Comedia

LOS ESTRENOS DE LA TROUPE ROULIEN QUE SE ANUNCIAN

La temporada de la Roulien Divertissement Troupe, toca ya a su término, pues el conjunto deberá trasladarse a Valparaíso, para hacer una serie de funciones en el teatro Victoria.

Entre los estrenos que se anuncian se cuentan: la sátira originalísima que se titula "Eduardito de Windsor" en la que Roulién personificará al Príncipe de Gales. "Hawayan Dance", es otra de las novedades interesantes, como lo será también la versión nueva de "Tsoro Wang Cho" (El fumadero de opio). Las dos funciones de hoy: vermouth y nocturna, se harán con los últimos estrenos que tan celebrados han sido por los habitués y que abarcan desde el paso de pochade intencionado y liviano, hasta los divertissements, bailables y canciones.

Las Delpont en el O'Higgins

El coliseo de San Pablo estará hoy de gala, con motivo del debut de las Hermanas Delpont, bailarinas bataclánicas.

Las Hermanas Delpont se presentarán con un parograma selecto en el cual figuran "Petit Ciseaux", "El Ukelele', "Danza española" y "Los chauffeurs". Este programa se hará en vermouth y noche.

El cine estrenará la graciosa película Paramount: "Abierto toda la noche", por Viola Dana.

Rojas Gallardo actuará hoy en el Setiembre

El aplaudido humorista Rojas Gallardo ha conseguido un éxito en los teatros de la Empresa Valenzuela con sus festivales bufos a base de la proyección e interpretación hablada de su comedia: "Trist;án Machuca".

Este festival se hará en la nocturna de hoy, en el Setiembre.

La segunda parte del programa está formada por números de humorismos, por Rojas Gallardo y recitaciones por Silva Humeres.

—En la vermouth el cine exhibirá "Su jardín de Evas", Paramount, por Betty Compson.

Ultima función del Circo Dunbar

Los compromisos que tiene pendientes en Valparaíso y luego en Argentina la empresa artística del Circo Dunbar y Schweyer, impedirán a nuestro público, seguir disfrutando del agradable espectáculo que significaba esta troupe cuyas funciones en Maestranza y Marcoleta han sido el centro de reunión de gran parte del público de Santiago.

El Circo Dunbar y Schweyer, desde hoy empezará a lanzar diariamente los mejores números que le quedan por estrenar.

"La cama infernal" y las pruebas de equitación.

Los dos números estrenados anoche, obtuvieron un éxito enorme, de manera que no sería difícil que con ellos volviera a llenarse la carpa de Maestranza durante toda esta semana, que será la última en Santiago.

—El Jueves se efectuará una matinée única, a precios rebajados, y con un programa extraordinario.

"Una lección de amor"

Se ha terminado la filmación de esta nueva producción nacional que editan los estudios cinematográficos Taulis-Pizarro.

El público santiaguino tendrá ocasión de admirar esta cinta en los primeros días de Abril próximo, pues su estreno se hará en Valparaíso y ciudades del sur dentro de pocos días.

Sus editores no han querido aún revelar detalles del interesante argumento, que encierra una fina comedia, llevada magistralmente a la pantalla por el director de escena.

Podemos adelantar, sí, que tanto la interpretación a cargo de Guillermo Yanquez, Gabriela Montes y Ricardo Moller, como la fotografía de Pizarro y los interiores preparados por Ramón Eyzaguirre, son de primer orden.

Esta producción ha despertado gran interés en el público.

ALHAMBRA

Hoy estreno de "Hombres y bestias".—El concurrido cine Alhambra estrena hoy "Hombres y bestias", admirable producción Metro que interpretan la linda y delicada actriz Mgade Bellamy y el simpático galán Cullen Landys.

Magde ha hecho una creación llena de ternura y delicadeza, Cullen Landis ha sabido dibujar un personaje conmovedor y humano, sin ningún falso detalle. Un idilio doloroso y perseguido por la maldad de los hombres constituye la base del argumento de esta película. En su desarrollo actúan animales feroces que durante una tempestad se fugan del circo.

"Hombres y bestias" es de esas cintas que seducen por la belleza de su presentación y la novedad de su asunto.

EL O'HIGGINS ESTRENA HOY "ABIERTO TODA LA NOCHE"

La graciosa comedia "Abierto toda la noche", forma la base del programa cinematográfico de hoy en el O'Higgins. Esta comedia, interpretada por Viola Dana, Adolfo Menjou y Raymon Griffith, estudia el caso de las mujeres empalagadas de su marido por ser éste demasiado bueno y cariñoso.

La película tiene para los deportistas el interés de las grandes carreras ciclistas de seis días, que se efectúan en París una vez al año con participación de los campeones de toda Europa.

Pero la principal atracción del programa de hoy la constituye el debut de las hermanas Delpont, las bailarinas bataclánicas.

NOTICIAS CINEMATOGRAFICAS

HOY EN LA SALA IMPERIO "LA NOVELA DE UNA RECIEN CASADA"

La Sala Imperio estrena hoy una película de sugestivo y novedoso argumento. Se trata de "La novela de una recién casada", producción francesa que interpreta un conjunto de distinguidos artistas parisienses.

"La novela de una recién casada" es una película social de lujosa mise en scene, cuya acción da lugar al lucimiento de la vida aristocrática de París. Además esta cinta ofrece la particularidad de que una parte de su argumento se desarrolla en el célebre observatorio astronómico de Angel Mount, en Francia. Es así como conocemos una de las fases más interesantes de la vida científica francesa, o sea el desenvolvimiento de las actividades del gran observatorio.

Pero esto es cuanto se refiere al ambiente, al marco; más interesante aún en la médula de esta gran película, o sea el argumento en el cual se une el drama y la comedia y que está lleno de apasionantes escenas y de variadas situaciones que mantienen al público en la espectativa durante todo el desarrollo de la cinta.

Los paisajes alpinos sirven de escenario a varias escenas de "La novela de una recién casada". La parte idílica de la cinta está tratada con arte y delicadeza.

Bonitas actrices y actores de alta escuela tienen a su cargo la interpretación del estreno que ofrece hoy la Sala Imperio.

La orquesa Grazioli ha confeccionado un programa de música selecta para las dos funciones de hoy.

MAÑANA, LA SALA IMPERIO ESTRENA "EL MANIQUI DE BROADWAY"

Para sus funciones de moda de mañana, la Sala Imperio anuncia el estreno de una película que está destinada a obtener un enorme suceso por la scualidades superiores que posee. Desde luego, es una cinta en la cual se hace un soberbio derroche de lujo, oniendo en escena con brillo deslumbrante los bailes sociales de Nueva York, las casas de modas, los grandes casinos, etc., etc.

El argumento de esta película es de lo más extraordinario que se haya imaginado. Se trata de un caso de suplantación de una personalidad, lo cual da lugar a los más curiosos incidentes y a conmovedoras escenas que sería imposible describir. Lew Cody hace el papel de conquistador de profesión, Hobarth Bosworth trabaja en un doble rol con su acostumbrada maestría, Claire Windsr, linda y elegante, es la víctima de todas las maquinaciones y crímenes de los otros. Mae Bush, es la abnegada amiga de todos los momentos difíciles.

Toda la vida de Broadway, luminoso y fascinante, con la belleza de sus mujeres, aparece en esta cinta que la Sala Imperio, con mucho acierto, ha elegido para sus funciones de moda de mañana.

HOY 4.o MARTES COMICO EN EL VICTORIA

La elegante sala de la calle Huérfanos que se ve asiduamente concurrida por un público numeroso, estrena hoy el 4.o Programa Cómico de día Martes, correspondiéndole a tres hermosas comedias de la manufactura Paramount.

Los Martes cómicos se han visto muy concurridos desde su estreno.

La Paramount estrena hoy tres comedias tipo Mack Sennett, en las cuales actúan Chaplina Fazend, el Cara de Berenjena y el excéntrico ciclista Al St. Jhon.

La primera de las películas se titula "Se suspende la vista", en la cual se presenta el Cara de Berenjena, un cómico de excepcionales cualidades.

La segunda se titula "La cocinera moderna", interpretada por la genial cómica Chaplina Fazenda, la única mujer que ha hecho reír en obras excéntricas y cuya gracia ha sido justamente comparada a la de Chaplin.

Cierra el programa la más graciosa de las películas cómicas Mack Sennett estrenada hasta hoy día y titulada "El veloz", interpretada por el excéntrico Al St. Jhon universalmente prestigiado.

En la especial y en la nocturna tomará parte el conjunto orquesta que dirige la señora Penjean.

"MADAME DUBARRY" SE REESTRENA HOY EN LOS TEATROS ESMERALDA Y O'HIGGINS

La gloriosa película alemana que dió fama mundial a la casa Ufa, al director Lubitsch, a la actriz Pola Negri y ...

MAÑANA. SENSACIONAL ESTRENO EN EL ESMERALDA
INAUGURACION DE LA TEMPORADA DE OPERA, POR LA
GRAN COMPAÑIA LIRICA CHILENA

Abonos a 4 funciones
A ELEGIR EN 7

PALCOS..	$ 106.00
PLATEAS. . . .	21.20

El abono se atiende en la Casa Becker, Ahumada 113

Precios de boletería

PALCOS.	$ 26.50
PLATEAS.	5.30
BALCON..	3.20
ANFITEATRO . . .	2.00
GALERIA	1.00

Dirección artística:
ADELINA PADOVANI

Mañana Miércoles: 1.a función de abono
TRAVIATA
Director: Maestro DANTE BETTEO
Protagonistas: Clarisa Borgoño, Oscar Ilabaca L., Oscar Moebis
El abono, abierto en la Casa Becker, Ahumada 113, quedará cerrado hoy a las 6 P. M. El canje de los abonos y la venta de localidades se efectuará, para mayor comodidad del público, desde las 10 A. M., en la Casa Suc. Becker, Ahumada 113.

Tarde y noche: despedida de la Trouppe Típica Chilena
Huasos DE Petorca
Cine: EL PREMIO DE LOS VALIENTES, por JACK PERRIN
6.20 — HOY — 9.30
Avenida
Vicuña Mackenna 624

T. SANTA LUCIA
HOY MARTES 26, A LAS 10
"Las dos enemigas"
Elegante visión social por Norma Shearer, $ 3 con camión.

Imperio CHILEAN CINEMA CORP. HOY Especial y noche Gran Orquesta
ESTRENO METRO DE GRAN EMOCION Y NOVEDAD
Hombres y Bestias
Creación de CULLEN LANDIS Y MADGE BELLAMY, original argumento. Hermosa presentación

VICTORIA DE LA RECOLETA — HOY
ESPECIAL Y NOCHE: GRAN SUCESO DRAMATICO
NOCHE NUPCIAL
POR NATALIA LISENKO Y NATALIA KOVANKO
Sensacional película dedicada al mundo femenino

INMEDIATAMENTE VAYASE A LA CAMA ... INFERNAL
EL NUEVO Y SENSACIONAL NUMERO ESTRENADO A NOCHE EN EL
MAESTRANZA ESQ. MARCOLETA
Circo DUNBAR y SCHWEYER
ULTIMA SEMANA
Jueves matinée a mitad de precio. Niños pagan mitad de la mitad

T. INDEPENDENCIA -:- HOY: ESPECIAL 6.30 Y NOCHE 9.30 YO MATE POR EL GRAN TRAGICO JAPONES SESSUE HAYAKAWA - Mañana: AVENTURAS DE UN NAVEGANTE
T. FRANKLIN SAN DIEGO 2015 HOY ESPECIAL Y NOCHE MACHO Y HEMBRA Mañana: LOS HUASOS DE PETORCA

Adela y Harry Liedtke, se reestrenará en las dos funciones de hoy de los Teatros Esmeralda y Brasil. Es la vida de la favorita del Rey Sol de esa admirable mujer que, nacida en humilde cuna, llegó a ser reina de Francia por más que la reina de Francia por que logró cautivar con sus hechizos y dominar con su carácter al más galante de los reyes europeos. Dubarry fué la causante inmediata del estallido de la revolución francesa, pues por ella el rey abandonó toda prudencia y se entregó a una vida de placeres y despilfarros que indignó al pueblo hambreado y explotado.

La edición de "Dubarry" que presentarán hoy estos teatros es enteramente nueva.

El acompañamiento orquestal ha sido cuidado especialmente.

"Los huasos de Petorca" se despiden del Avenida

En las dos funciones de hoy se despide del elegante Teatro de la Avenida Vicuña Mackenna, la trouppe típica chilena Huasos de Petorca, conjunto que ha triunfado ampliamente en todos los públicos donde ha actuado, y eso se debe a su buena presentación como a su acertada interpretación de los números que hace.

En las dos funciones de hoy, especial y noche, harán un programa completamente nuevo de: canciones tonadas, esquinazos, escenas criollas y bailes populares. El cine estrenará la regia producción de amor y aventuras sensacionales "El prestigio de los valientes", interpretada por el simpático actor cow-boy Jack Perrin.

LA COMEDIA "VOLUNTAD DE HOMBRE", HOY EN EL IMPERIAL

Este simpático y concurrido circo exhibe en sus dos funciones de hoy la alegre comedia de Williams Russel y Renée Adoree, titulada "Voluntad de hombre". Esta cinta da ocasión de conocer las más interesantes fases de la vida de Nueva York, especialmente en lo que se refiere a los deportes.

William Russel, que es un meritorio campeón de box, tiene varias peleas en las cuales luce sus admirables cualidades.

EL CAUPOLICAN ESTRENA HOY "¿COMO PUDISTE DUDAR DE MI"?

La película que estrena hoy el popular Teatro Caupolicán, es una de las cintas más perfectas que ha interpretado la gran actriz rusa Natalia Lisenko, en compañía del célebre actor Ivan Mosjouskine. Por sus dramáticas situaciones, su presentación y sus momentos de lucha y persecución, esta película está destinada a un seguro éxito.

SETIEMBRE

Como en la nocturna se efectúa el festival cómico de Rojas Gallardo, no habrá cine sino en la vermouth, a las 6, con el estreno de la comedia Paramount "Jardín de Rosas", interpretada por Betty Compson.

Esta misma película se dará mañana en vermouth y nocturna.

HOY EN EL RECOLETA NATALIA LISENKO Y NATALIA KOVANKO EN "LA NOCHE NUPCIAL"

La película que el coniurrido circo Victoria de la Recoleta exhibe en sus dos funciones de hoy, es una conmovedora visión de arte, en la cual la vida palpita con todo su dolor, su injusticia y sus sorpresivas situaciones. La acción de esta cinta se desarrolla en Niza y en el Carnaval, famoso en aquella ciudad.

Las geniales actrices moscovitas Natalia Lisenko y Natalia Kovanco realizan creaciones admirables en sus difíciles papeles.

MAÑANA SE ESTRENA "AMOR PROSCRITO" EN EL VICTORIA

De entre los estrenos de este verano la Paramount pinesa poner su pica en Flandes con el de "Amor proscrito", la cinta que subirá a la pantalla del Victoria mañana Miércoles.

Se trata de una hermosa producción desarrollada en la época de la fiebre del oro en Estados Unidos.

Intérpretes de esta gran cinta son Pauline Starke, la actriz de las bellas escenas pasionales y William Collier, el gran intérprete de la producción Paramount próxima a estrenarse "El peregrino".

El Teatro Victoria se anotará seguramente un nuevo lleno mañana con motivo de estrenar esta bella película.

"LA MONJITA" EL JUEVES EN EL VICTORIA

Muy buena impresión ha de causar en nuestras familias la noticia de que será reestrenada en el Teatro Victoria el Jueves la hermosa producción Metro titulada "La monjita", de cuyo éxito nuestro público guarda un gratísimo recuerdo. Su intérprete principal es la delicada artista Lilian Gish.

EL INDEPENDENCIA ESTRENARA HOY UNA GRAN CINTA

En las dos funciones de hoy de este teatro irá la sensacional cinta interpretada por el gran actor japonés Sessue Hayakawa, titulada "Yo maté". Es esta cinta de un fuerte y conmovedor argumento que por la dramaticidad de sus escenas hace que el espectador se sienta profundamente conmovido.

"EL ORGANITO DE LA TARDE" HOY EN EL HIPPODROME CIRCO

La cómoda sala del Hippodrome Circo, estrenará en las funciones especial y noche la película argentina titulada "El organito de la tarde".

El prestigio de la cinematografía argentina es una garantía para los aficionados al arte mudo, que ha sabido apreciar sus adelantos en la República hermana.

"El organito de la tarde" es una película basada en el argumento de la popular canción del mismo nombre y como "Galleguita", "Milonguita", etc., es una producción de argumento sentimental.

EL YUNGAY ESTRENA HOY "LA ESFINGE DE LOS HIELOS"

La película que exhibe hoy el circo Yungay en sus dos funciones es la más completa y maravillosa información que se haya obtenido por medio de la cinematografía de la vida dentro del circuito polar Artico. El arriesgado explorador F. E. Wienschmidth, acompañado de su esposa, permaneció por espacio de más de un año en las regiones vecinas al Polo y convivió con los esquimales, los cuales lo informaron minuciosamente de cuanto concierne a la existencia polar. En esta película se encuentran emocionantes escenas como la caza del oso blanco, de la foca, del reno y de la morsa y los amores entre los esquimales, sus celos y sus pasiones.

PROXIMAMENTE LA SALA IMPERIO ESTRENARA "LA RUEDA", GENIAL PROUCCION DE ABEL GANCE

Hacer el elogio del célebre director francés Abel Gance, sería tarea inútil. Desde el estreno de películas suyas como "J'Acusse", "El Gólgota de un alma" y "La décima sinfonía", este gran artista es conocido perfectamente por nuestro público culto. Además, Gance es de los que han innovado vigorosamente en el cine, realizando obra completamente personal y agregando a las conquistas técnicas su gran saber y su arte insuperable. Por este motivo obtendrá un éxito estupendo la última de sus roducciones "La Rueda", que la Sala Imperio estrenará en breve. Esta cinta es la más perfecta de las producciones de Abel Gance y el espectador encontrará en ella ese mismo resplandor de alma que lo cautivó en las producciones que hemos citado anteriormente. Su interpretación está a cargo de la linda actriz inglesa Ivy Close y de los intérpretes franceses Gabriel Gravone, Pierre Magnier, Terof, etc.

ROGELIO UGARTE

"Macho y hembra".—Un tema de palpitante interés ha servido de argumento en esta película Paramount, consagrándola como una de las producciones más completas del cine. Nada falta en su desarrollo para producir el efecto de una gran obra. Escenas de un realismo sorprendente, algunas de las cuales se llevan a cabo en el corazón de la selva. Regios salones, donde con lujo deslumbrante se muestra la vida de New York y sus cabarets.

Esta obra interesa y apasiona al público.

Aparte de estos méritos "Macho y hembra" han sido protagonizados por los célebres actores de la escena muda, Gloria Swanson y Thomas Meighan.

AV. MATTA

"¿Cómo pudiste dudar de mí?"—Hoy, el Av. Matta anuncia un interesante estreno francés titulado: "¿Cómo pudiste dudar de mí?", cuyo argumento relata la honda tragedia de una amante esposa ultrajada por las calumnias de un cobarde, cuyas pretenciones amorosas han sido rechazadas. Genevieve Félix, la linda estrella francesa hace en esta obra una admirable creación.

"¿Cómo pudiste dudar de mí?" va en las funciones de tarde y noche.

Butacas

para Teatro, véndense de ocasión.

SANTO DOMINGO 1017

TEATRO SANTIAGO

COMPAÑIA JOSE FRANCO

Empresa Ernesto Bouquet. Hoy Martes 26 de Enero hoy. Vermouth, a las 6.15. Gran éxito:

"La llegada de la prima"

Noche, a las 9.30, programa doble:

"Aquella noche en el Pigall", "El casamiento de Chichilo"

Pronto: "La vida es un sainete", original de Vacarezza.

TEATRO COMEDIA

EMPRESA ERNESTO BUCQUET

"Troupe Roulien"

Hoy Martes 26 de Enero hoy: Vermouth, a las 6.30; noche, a las 9.30, gran éxito de la compañía de variedades:

"Roulien Divertissement Troupe"

Notables estrenos diarios. Siempre novedades, Sketchs, paso de cómicos, humoradas, trucos, parodias, bailables y canciones.

DE NUESTROS CORRESPONSALES EN EL EXTERIOR.

Goodrich, L. Vinez, Jack Renault y Mr. Dix...

por LUIS VICENTINI.

LOS ESFUERZOS DE VINEZ POR CONSEGUIR UN MATCH CON GOODRICH.—UN EMPEÑITO DEL GOBIERNO FRANCES QUE HA FRACASADO... BUSCANDO DESPUES DE UNA DERROTA UN HOMBRE FACIL.— LOS FUNERALES DE Mr. DIX... UN QUILTRO

REGALON DE UNA RESPETABLE SEÑORA DE NUEVA YORK.— COMO ME EMPALIQUE A JACK RENAULT PARA QUE NOS ACOMPAÑE A CHILE.— EL CANADIENSE ESTA RESUELTO... Y PARA ABRIRSE EL CAMINO OBSEQUIA UN AUTOGRAFO PARA "LA NACION"

(CORRESPONDENCIA EXCLUSIVA PARA "LA NACION")

New York, Noviembre 1925

Estamos ya en los últimos días del mes de Noviembre, es decir cuando ya en New York no le queda a los árboles ni la última hoja del Verano que se fué, llevándose trás sí las alegrías de la vida...

Dos meses y medio que no subo a un ring, dos meses y medio que se han perdido lastimosamente. ¿Por qué? Por una simple mano, una cosa que no parecía grave me ha resultado gravísima.

El famoso doctor Fralick, aquella notabilidad, no ha hecho más de lo que podía haber hecho una vieja de esas remendonas. La mano tiende a mejorar, sin duda, pero sólo debido al tiempo y espero que dentro de unos días debo quedar completamente sano.

Mientras tanto mi manager Mayer trabaja activamente por tratar de arreglar un match con Jimmy Goodrich.

¿Cuántas veces se ha hablado de esta pelea? ¿Cuántas veces se ha dicho que no? Y sin embargo seguimos trabajando por conseguir una chance de Goodrich. Es una verdadera pesadilla. Nadie puede tener una idea lo que cuesta por estas tierras que un campeón se atreva a jugar un título. Ser campeón en los Estados Unidos significa cosechar una fortuna en poco tiempo, aunque el poseedor de un título no lo exponga. Y si no que diga Jack Dempsey lo que ha ganado fuera del ring sólo por el hecho de ser "papá" de todos los hombres que calzan guantes por el mundo. Cada boxeador se vale de cuanta artimaña hay para poder escaparse de los desafíos. La cuestión de llevar al ring a Goodrich es poco menos que imposible mientras él conserve el título que por voluntad del chileno Loayza cayó en su poder en un match anormal.

Bueno, hoy es día de fiesta, la fiesta de gracia, "Thanks giving-day". Es una fiesta curiosa por el modo con que se celebra.

Todo el comercio cierra sus puertas; nadie trabaja y lo más divertido es que el único plato que se come en ese día es el "pavo" quiera o no quiera, pues en los negocios, restaurants, casinos, absolutamente en todas partes el único guiso que se cocina es el "pavo". Esta fiesta se remonta al año 1660, cuando los puritanos huyeron de Inglaterra llegando a Boston. Esos puritanos que venían con hambre y sed lo que primero vieron al poner pie en tierra, fué grandes bandadas de pavos salvajes que, abundaban por esos mundos. De rodillas en el suelo dieron gracias a Dios por enviarles aquel nutritivo auxilio. Desde aquella época se celebra este día, el último Jueves de Noviembre, y la fiesta es enteramente americana, de la que no deserta un solo yanqui. Después de conocer esta fiesta, pueden ustedes calcular que me apronto en estos minutos para enterrar mis dientes en una sabrosa presa de "pavo". En seguida exclamaré "Thanks giving!!! Pero como que me toque dura...

El próximo Sábado peleará Lucien Vinez, ésta será su segunda pelea en los Estados Unidos. Esta vez el campeón de toda Europa la hará grande, pues quiere tener un triunfo, aunque sea pegándole a un pobre viejo. Esta pelea será contra mi veterano sparring partner Peter Hartley. El match será pintoresco, pues pelearán 15 rounds en el Comowell Club de Harlem, un local que parece una barraca antes que un club; no puede hacerse una entrada mayor de 4,000 dólares, siempre que los aficionados ocupen todas sus localidades. Ahí peleará el campeón de toda Europa... Lo único que faltaría a la fiesta es que el viejo Peter Hartley empatara con el campeón, para que éste sacara su pasaje a París. Y pensar que Vinez pretende que para él es el derecho de pelear con Jimmy Goodrich. Yo no termino nunca de preguntarme si esto sería posible. Será Lucien todo lo campeón que se quiera, pero la verdad es que en su pelea con Charley Rossen, no demostró ser peligroso para nadie, a pesar que en una de mis correspondencias anteriores digo que el francés fué el vencedor. Por esto creo que si Vinez consiguiera una chance con Goodrich, sería algo extraordinario, ya que en verdad hay muchos que están antes que él... para aspirar al título...

JACK RENAULT

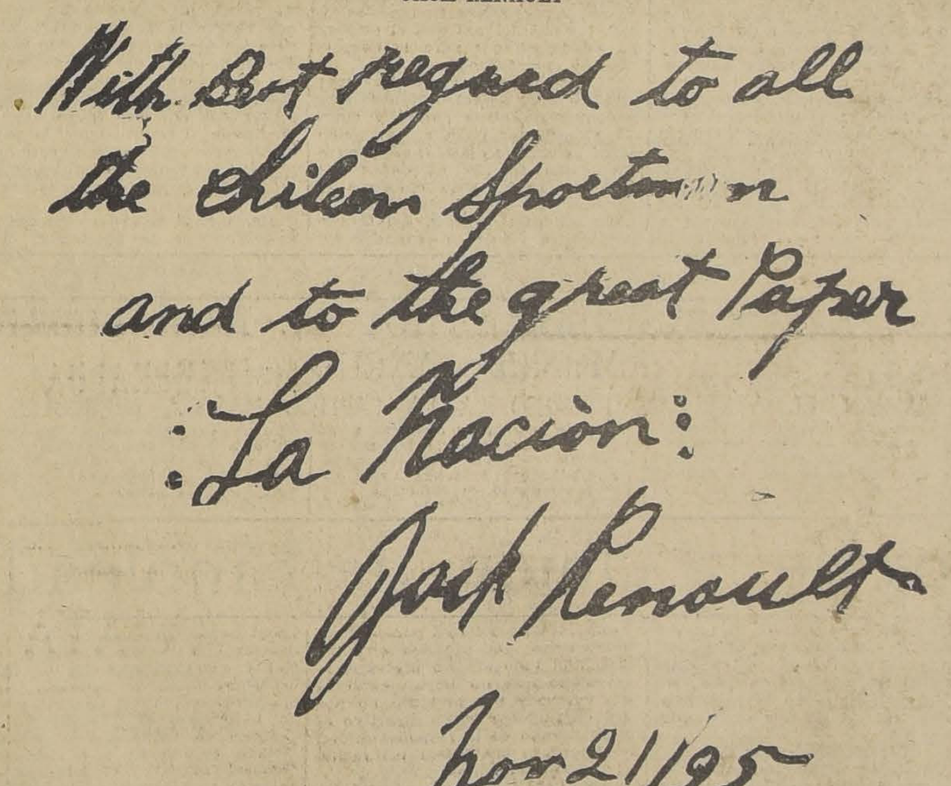

TRADUCCION DEL AUTOGRAFO DE JACK RENAULT: "CON LOS MEJORES RECUERDOS PARA LOS DEPORTISTAS CHILENOS Y EL GRAN DIARIO "LA NACION"

Voy a contar algo que seguramente va a dejar en duda a los aficionados, sobre la veracidad de mi cuento. Este admirable francés que se hace acompañar del manager más gordo del mundo (240 libras) ha recurrido a todos los medios posibles para conseguir que su viaje sea provechoso y poder llegar contando a la ciudad luz que tuvo un encontrón con el campeón del mundo. Entre todas sus artimañas para conseguir una pelea con Goodrich, ha llegado hasta intervenir el Gobierno francés, exigiendo la pelea. Por lo que se ve ya el asunto éste es algo internacional. Veremos la suerte que le cabe al francés.

Días pasados, por pura curiosidad y para conocer algunos costumbres yanquis, asistí a los funerales ceremoniosos, hechos en honor de un quiltro faldero, propiedad de una vecina nuestra, la que precedía rigurosamente enlutada la ceremonia del entierro.

No era feo el difunto "Dix"; muy cariñoso e inteligente el perrito, pero la verdad que yo no habría gastado un centavo en llevar al cementerio un animalito de esos...

A las 2.30 de la tarde salía el cortejo de casa de la señora en dirección del "Larchmont Canine Cementery", situado en el Estado New York a unas cinco millas del "Brox". A las 4 de la tarde íbamos llegando al mentado cementerio. El cementerio ocupa unas dos cuadras cuadradas, cuidadosamente cuidadas y arregladas. Una pequeña capilla sirve para depositar los difuntos canes. En ese sitio fué colocado el pobre "Dix" que, venía en un regio ataud, cuidadosamente envuelto en rica seda. Dix tenía los ojos cerrados y parecía dormir tranquilamente.

Yo que había llegado hasta ese cementerio llevado por la curiosidad de la ceremonia, y no por relaciones de amistad con el difunto "Dix" y su señora dueña, aproveché un descuido de la viuda, para abandonar la capilla y dedicarme a recorrer cuidadosamente la última morada de los infelices perros... que, en vida fueron la alegría de sus dueños. Lápidas, y pequeños mausoleos, todos de buen valor e exquisito gusto, con sencillas unas y graves otras, dedicatorias.

Si no hubiese sido por la muerte del pobre "Dix" jamás hubiese pensado que existía un cementerio para perros, y menos cuando vivimos en un mundo en que muchos restos humanos quedan perdidos en una fosa común, sin siquiera una cruz que lleve el nombre para distinguirlo de los demás.

Sin embargo hay cementerios para perros y muchos lujosos automóviles esperan diariamente que alguna dama elegante deposite algunas flores en recuerdo del "dog" que se fué de este mundo.

Es probable que Jack Renault, el divertido canadiense y ex-oficial de la guardia montada del interior del Canadá, irá con nosotros a Chile. Días pasados oí entusiasmado a mi manager de llevar con nosotros a Jack y no cabe dudas que como la idea echa raíces, lo tendremos por esas hermosas tierras. Lástima que no tenemos ningún peso pesado que lo hiciera traspirar en un ring santiaguino. Pero, Renault es poco aficionado a que le machuquen el rostro y menos por aquellos lados.

Cuando me dió la chance Renault de hablarle de nuestro viaje, no quedé corto en alabanzas a nuestra tierra. Agotado mi repertorio sobre las grandezas de Chile, ya tenía mareado al pobre canadiense, y sin pagar un cinco de pasajes se había dado un viaje inmente por los hermosos paisajes, desde Apoquindo hasta la Suiza chilena. Encantado quedó Jack de mi descripción y de puro gusto el coloso peso pesado, me obsequió un cariñoso autógrafo para el gran diario "La Nación" y un atento saludo para los deportistas chilenos.

L. V.

A Froilán Rojas

Citase para hoy, a las tres de la tarde en la Federación de Box de Chile, con equipo de ring, al profesional Froilán Rojas.

MANUEL CELIS BOXING CLUB.—Esta nueva institución cita a asamblea general para hoy Martes 26, a las 8.30 P. M.

Ojalá asistan todos los socios, por haber importantes asuntos que tratar e invitamos a todos los jóvenes que simpaticen con los fines de esta institución, pasen por su secretaría, (Romero N.o 2605), a fin de que firmen los registros.

—¡Joven!— No quieres ser fuerte, temido y respetado?, pues si esto deseas, incorpórate a este centro, nuestros profesores te enseñarán el noble arte de la defensa propia (como lo lama George Carpentier).

Decimos, "en bien de nuestra patria", porque como dijo el gran Napoleón, las glorias del Ejército dependen del vigor de cada uno de sus hombres.

AUDAX CHILENO B. C.— Cítase para hoy, a las 8 1|2 P. M., a junta general, en su local de costumbre.

Se encarece la asistencia, por haber asuntos de suma importancia que tratar.

LOS PREPARATIVOS PARA EL BENEFICIO GIMNASIO MORO. — Siguen con toda actividad los preparativos para la velada que se prepara con el fin de recolectar fondos para instalar un gimnasio al negro Moró, donde este prestigioso profesional se dedicará a la enseñanza del arte boxeril.

Hasta este momento, han ofrecido su concurso, varios aficionados y profesionales, y continuarán recibiéndose los nombres de los interesados en prestar su concurso en nuestra redacción, todos los días, de 6 a 7 de la tarde.

En una fecha próxima se anunciará el local y día en que se efectuará esta interesante velada.

EL PROXIMO SABADO HAY PELEAS EN EL MEDIDORES B. C.—Un escogido programa boxeril se ha preparado para el Sábado en el que toman parte Luis H. Espinoza con René Pineda; Carlos Fernández y Sergio Marín. Raúl López con Humberto Alvarez; Alfredo Miranda y Manuel Corona; Arquímedes Cerconi con Modesto Acevedo; Delicio Barrias y José Donoso.

En el match de fondo pelea Juan Ipinza y Luis Tellez, del Medidores y Santa María, respectivamenre.

AUGUSTO MERY.— Este profesional, que durante dos años, ha estado ausente de Santiago, actuando en provincias y en el extranjero, debido un contrato que tenía con el conocido manager Jack Martínez, por quince peleas.

Terminado este contrato, quiere pelear en esta capital y por medio de este diario, hace un desafío al profesional argentino Venerando Gómez y también lo hace extensivo a los demás profesionales.

Tiene la palabra este profesional, y lo mismo los demás profesionales de esta capital.

DESAFIOS. — Carlos González, aficionado, de 60 kilos, desafía a todos los de su peso, a un match a 5 rounds. Dirigirse por carta a Caja de Ahorros, Maipú.

LA DELEGACION AL CAMPEONATO SURAMERICANO DE BOX

La Federación de Box de Chile, en su sesión de ayer en la tarde, trató de los medios necesarios cómo solucionar las dificultades para ir al Campeonato Suramericano de Box, que se iniciará en Montevideo el 6 de Febrero próximo.

Después de tomar las medidas del caso con el fin de erogar los fondos necesarios para satisfacer los gastos que demandará la ida de la delegación, se nombró como entrenador del equipo al señor Temistocles Sáenz Soro.

En esta misma sesión se debían designar las tres personas que compondrán la delegación al Congreso Suramericano, las que no fueron nombradas hasta la sesión de hoy en la tarde.

Anoche se daban los nombres de los señores Carlos Cortés, Oscar Rodríguez y Raúl Matte, como posibles componentes de esta delegación.

LA SESION DE HOY

Se nos encarga citar para hoy a las 6.30 P. M., a sesión de Directorio de la Federación de Box, con el fin de ultimar los preparativos para la partida de la delegación chilena al Campeonato Suramericano de Box.

Continuará la onda de calor con intensidad

AUMENTA LA RADIACION SOLAR a 1,922 CALORIAS.—AYER SE REGISTRARON MAXIMAS DE 30 A 35 GRADOS A LA SOMBRA

(Especial para "La Nación")

En las últimas 24 horas se ha producido un descenso general de la presión atmosférica, y que se acentúa principalmente en la Zona Norte. Persiste el centro de alta presión de Isla Huafo, aunque en orden decreciente.

En el litoral y en la Zona Sur se han producido nublados y neblinas matinales; en Valdivia se registraron lloviznas de cierta intensidad.

En el interior de la Zona Central ha continuado el buen tiempo caluroso, habiéndose registrado ayer temperaturas máximas de 30 a 35 grados a la sombra en la Zona Central.

Las observaciones solares han permitido constatar la existencia de dos enormes grupos de manchas solares, que se desplazan hacia el limbo Oeste.

La radiación solar ha principiado a aumentar; según las últimas observaciones, la Constante Solar había subido a una caloría novecientas veintidós milésimas.

En las próximas 24 horas continuará la onda de calor con intensidad en el interior de la Zona Central, pero es probable que no sea de larga duración, pues se aproxima la fase culminante, después de la cual habría probabilidades de cambio de tiempo.

Observatorio del Salto, a las 22 h. del 25 de Enero de 1926.

La Ley de Estampillas y los nombramientos municipales

La Intendencia Municipal decretó ayer que la Tesorería Municipal, no cobrara las estampillas dispuestas por la ley respectiva en los nombramientos que se han hecho con motivo de la vigencia del nuevo presupuesto, en todos aquellos en que exista continuidad o analogía de servicios, entre los actuales y los de 1925, aún cuando el sueldo haya sido aumentado.

Pavimentación de calzadas

La Intendencia Municipal dispuso ayer que se proceda a la pavimentación de la calzada de la calle Erasmo Escala, entre Fontecilla y San Miguel; de la calle Grajales entre Echaurren y Molina, pavimentaciones que se harán de acuerdo con los presupuestos municipales correspondientes.

«LA NACION»

Suscripción hasta el 31 de Diciembre 1926

$ 82.-

CON DERECHO AL ANUARIO

Combinaciones de líneas de tranvías

QUE SE PONDRAN EN VIGENCIA DESDE EL 27

El señor Intendente Municipal ha autorizado a la Compañía de Tracción y Alumbrado de Santiago para que haga dos nuevas combinaciones de líneas de tranvías, a saber: 7, Recoleta, con 13, Carmen-Lira; y 9, Bella Vista, con 14, San Francisco.

Estas nuevas combinaciones se harán a partir desde mañana Miércoles, haciendo los tranvías de la primera el viaje directo entre el terminal de Avenida Matta-Lira y Cementerio Católico, y la segunda entre el terminal Avenida Matta-Santa Rosa y final de Bellavista.

Al igual que en la línea Palma Matadero, las tarifas actuales no sufrirán alteración, por cuanto los boletos tomados en el sector Sur tendrán validez hasta Mapocho y los tomados en el sector Norte servirán hasta Delicias.

Linaza

Purifica, sólo por cuenta ajena

CORREA Y CIA.

Delicias 3311

Casilla 4556

«El acarreo de las cosechas por los ferrocarriles ha mejorado»

DICE A "LA NACION", EL DIRECTOR INTERINO DE LOS FERROCARRILES, SEÑOR RODOLFO JARAMILLO, EN LAS INTERESANTES DECLARACIONES QUE HACE A NUESTRO DIARIO.— LA FORMA COMO SE HARA LA MOVILIZACION DE PRODUCTOS EN LA PRESENTE TEMPORADA.— OBSERVACIONES PARA LA AGRICULTORES, DEL SEÑOR DIRECTOR GENERAL

Un problema de palpitante actualidad es el que se refiere a acarreo de las cosechas por medio de los Ferrocarriles. Con este motivo en la tarde de ayer llegamos hasta la Dirección General con el objeto de conocer algunas impresiones sobre el particular del Director General.

Fuimos anunciados y momentos más tarde éramos recibidos en la forma cordial de siempre, por el Director General interino, señor don Rodolfo Jaramillo.

Dimos a conocer el objeto de nuestra visita; el señor Director de los Ferrocarriles conversó breves momentos sobre el importante problema de acarreo de cosechas.

—El año que acaba de terminar la Empresa de los Ferrocarriles hizo el acarreo de las cosechas y, en general, de todos los productos con toda oportunidad y para el año que se inicia ha preparado un programa completo de movilización a fin de hacer en mejores condiciones el transporte. Hemos puesto en práctica —nos dijo el señor Director — un nuevo sistema de control del equipo que abarca la distribución de él y la vigilancia de los carros en marcha y en las estaciones.

Este sistema ha dado muy buenos resultados y se ha podido apreciar un aumento sensible de la capacidad del transporte.

LA ADQUISICION DE NUEVOS ELEMENTOS DE TRANSPORTE

Continuando en sus interesantes declaraciones, el señor Jaramillo nos dijo:

—Tendremos también mayores elementos de locomotoras y equipo este año, tanto por nuevas adquisiciones cuanto porque las maestranzas, han aumentado su rendimiento y reparado mayor cantidad de máquinas y de carros en el año de 1925.

UN PLAN ESCALONADO DE ACARREO

—¿A fin de mejorar los servicios de acarreo, qué medidas se piensan adoptar? — insinuamos.

—A este fin que ustedes me indican, dijo el señor Jaramillo tiende el plan escalonado de acarreo de cosechas que se pondrá en práctica en la presente temporada, aprovechando la diferente época de producción de la I, II, III y IV Zonas, en las cuales los cereales y otros productos maduran con una diferencia de tiempo de cerca de quince a veinte días.

En esa forma — continuó diciendo el señor Director de los Ferrocarriles—se ha pensado concentrar los elementos de movilización sucesivamente en cada una de las zonas, de modo que no se junte todo el acarreo al mismo tiempo.

Desgraciadamente hasta ahora la llegada de los cereales a las estaciones de la II Zona está floja.

Creímos oportuno interrogar al señor Jaramillo sobre la cantidad de productos acarreados en la presente temporada.

A este respecto el señor Director nos dijo que durante los primeros veinte días del mes de Enero se habían movilizado cerca de doscientos cincuenta mil quintales métricos.

EL SERVICIO HA MEJORADO

Interrogado el señor Director sobre los reclamos por atraso en la movilización de los cereales nos dijo que ahora no había habido ninguno por cuanto el servicio se ha organizado en tal forma que los sacos que llegan un día salen al día siguiente.

Habíamos quitado bastante tiempo al señor Director y creímos oportuno agradecer las interesantes declaraciones hechas a "La Nación".

Y al despedirnos el señor Jaramillo nos dijo:

—No descamos otra cosa que los agricultores se apresuren a llevar sus cosechas a las bodegas de la Empresa y es necesario que por intermedio de "La Nación" pidan a los productores de la II zona entre Santiago y Talca y sus ramales, que trasladen cuanto antes sus cosechas a las estaciones, a fin de evitar que la movilización se atrase, cuando haya que movilizar los productos de las III y IV Zonas.

Homenaje a los scouts chilenos

TRIBUTADO EN EL BRASIL

El representante de los boy-scouts de Chile en el Brasil y agregado militar de nuestra Embajada en Río Janeiro, coronel señor Agustín Benedicto, ha comunicado al Directorio general de esta institución un significativo homenaje tributado en la capital fluminense a los scouts chilenos.

Con ocasión de un banquete ofrecido en el Jockey Club por el Ministro paraguayo, Excelentísimo señor Rogelio Ibarra a los representantes scoutivos del Brasil y de Chile, y en el discurso de ofrecimiento, después de referirse largamente a la organización del scoutismo americano, invitó a los presente a rendir un homenaje a los scouts de Chile.

Este homenaje fué agradecido, en un vibrante discurso por el coronel señor Benedicto.

No se suprimirán diez Tribunales de la Vivienda

EL MINISTRO DE PREVISION, DOCTOR SEÑOR LUCIO CORDOVA ASI LO MANIFIESTA AL INTENDENTE DE SANTIAGO, DON PEDRO DAZA, QUE HABIA PROPUESTO ESTA MEDIDA DE GRANDE ECONOMIA PARA LAS ARCAS FISCALES

En nuestra edición del Domingo dimos a conocer la noticia de la actitud adoptada por el Intendente de Santiago, señor don Pedro Daza, en vista de las inspecciones realizadas en los Tribunales de la Vivienda de la capittal, que aconsejaba la supresión de diez de ellos, por ser excesivo el número actual para atender los servicios de la Ley de la Vivienda.

Esta noticia produjo impresión en todos los círculos donde se comentó favorablemente la actitud del señor Intendente, destinada a obtener para el Estado una considerable economía, muy necesaria en la crítica situación financiera actual del Erario Nacional.

SE ANUNCIA LA DICTACION DEL DECRETO CORRESPONDIENTE

Durante el día de ayer en todos los círculos se comentaba vivamente la noticia publicada por "Los Tiempos" que anunciaba para hoy la dictación del decreto de supresión de diez Tribunales de la Vivienda, dejando solamente cuatro de los más útiles en el desempeño de las funciones que ordena la Ley de la Vivienda.

UNA ORDEN MINISTERIAL QUE PRODUCE COMENTARIOS

En las últimas horas de la tarde de ayer circuló rápidamente la noticia de que el Ministro de Previsión Social, doctor don Lucio Córdova, había llamado a su despacho al Intendente de Santiago para pedirle que no dictara el decreto anunciado por "Los Tiempos".

¿A qué se debe esta actitud, se decía en todos los círculos y como es de suponer los comentarios giraron en todos los corrillos sobre este importante problema.

¿QUIENES SON LOS PSESIDENTES DE LOS TRIBUNALES DE LA VIVIENDA?

Como se sabe, la medida indicada al Gobierno por el Intendente de Santiago, significa para las arcas fiscales una economía de $ 324.000 aproximadamente, suma obtenida de cálculos prudenciales de los gastos que origina el mantenimiento de los catorce Tribunales de la Vivienda.

Como dijimos en nuestra edición del Domingo, el Intendente pudo comprobar que la mayoría de los Tribunales constituídos trabajan solamente una o dos horas durante ciertos días. Otros presidentes estaban con feriado, etc., etc.

De las investigaciones del señor Daza se desprendía en forma fehaciente que el número de catorce Tribunales de la Vivienda era excesivo. Los presidentes de los Tribunales son los siguientes:

1.er Tribunal, señor Luciano Kulcheski; 2.o, señor Héctor Marchant Blanlot; 3.o, don Luis Ruiz Fernández; 4.o, don Fernando de la Cruz; 5.o, don Manuel Zañartu; 6.o, don Emilio Servoin del Campo; 7.o, don Jorge Huneeus Lavín; 8.o, don Hernán Pinto V.; 9.o, don Alfro Cordero; 10.o, don Francisco Lobos; 11, don Arturo Leyton; 12, don Venturo Piedrabuena; 13, don Otto Schmitt y 14, Tribunal, don Oscar Saintmarie Prassac.

CON EL INTENDENTE SEÑOR PEDRO DAZA

En vista de la situación producida, creímos oportuno acercarnos al señor Intendente de la provincia, señor Pedro Daza, para conocer los detalles del problema.

El señor Daza nos dijo que el Ministro de Previsión, doctor señor Córdova, le había manifestado que no querría pasar por sobre el Congreso y que por lo tanto había que esperar a que éste se constituyera para que éste procediera a la supresión de empleados públicos. Nos hizo presente el señor Intendente que el Ministro había reconsiderado la medida, propuesta por él, por las razones antes dichas. Sin embargo, agregó el señor Daza, es justo declarar constancia que el doctor Córdova fué el propiciador de la supresión de algunos Tribunales de la Vivienda.

¿A QUE OBEDECE ESTA RECONSIDERACION?

Cuando nos retirábamos de la tendencia tuvimos oportunidad de oir los más encontrados comentarios sobre el particular. Muchos daban otro carácter a la reconsideración del acuerdo de suprimir diez Tribunales de la Vivienda que importan una economía considerable para el Estado.

Con el señor Ministro de Previsión, doctor Córdova, anduvimos con mala suerte, ya que no la hubimos al solicitar que el señor Ministro nos recibiera en su despacho.

Los carteros en el Ministerio del Interior

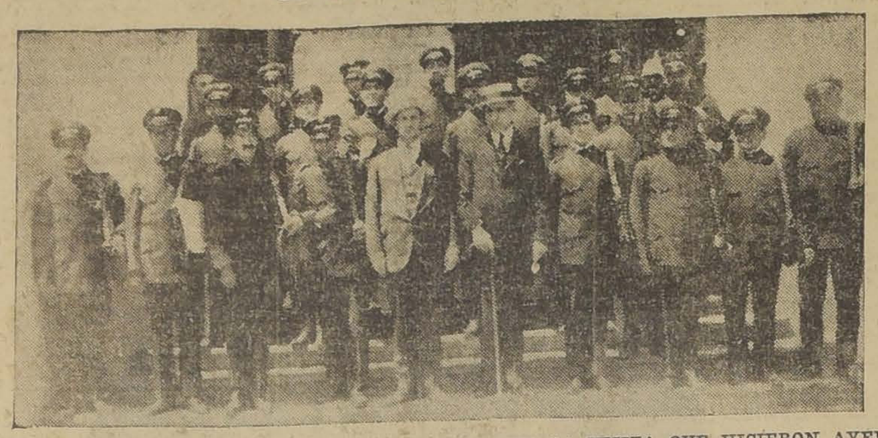

LOS CARTEROS RECIENTEMENTE UNIFORMADOS DURANTE LA VISITA QUE HICIERON AYER A LA MONEDA

«El empréstito no ha sido tramitado en forma rápida y silenciosa»

ESTA Y OTRAS DECLARACIONES HACE EL MINISTRO DE HACIENDA, EN UNA EXPOSICION QUE NOS ENTREGO AYER

La opinión pública y la prensa han comentado la contratación del empréstito por 2.500.000 libras esterlinas.

A este mismo respecto el señor Ministro de Hacienda nos ha entregado la exposición que damos a la publicidad.

"Desde luego, dice el señor Ministro, me llama la atención el hecho de que se sostenga que esta operación se ha tramitado en forma rápida y silenciosa.

La verdad es que ella empezó a tramitarse a fines de Diciembre, último y que el Gobierno tuvo ofertas de acreditadas firmas de Estados Unidos y de la casa Rosthchild, antiguos banqueros nuestros ofertas que el Gobierno no pudo considerar por no convenir al país unas eran (las de Estados Unidos) a plazo breve y no habría sido posible cumplir a la expiración; la otra (la de Rosthchild) ofrecía flotación el Stock Exchange alrededor del 93 o|o, pero con los impuestos ingleses y las comisiones tenía una deducción de 5 por ciento, lo que daba una colocación de 88 por ciento.

En estas condiciones vino la proposición del Banco Anglo Surameericano, proposición que no fué buscada por el Gobierno como se ha creído, y que hubo de aceptarse por ser la que más convenía a los intereses fiscales.

Y cabe consignar aquí que estas operaciones, iniciadas como he dicho, a fines de Diciembre, se han finiquitado sólo el 18 del actual.

No se han tramitado, pues, en la forma indicada.

Por lo demás, el Gobierno ha tenido que colocar este empréstito no en relación con el crédito de sus bonos anteriormente emitidos, crédito uniformemente mantenido en razón de la puntualidad con que el Gobierno de Chile ha hecho siempre el servicio de su Deuda Externa, sino dentro de las condiciones actuales del mercado.

Una cosa es el buen nombre del país con respecto al cumplimiento de sus obligaciones financieras, y otra las condiciones que el mercado pueda ofrecer para la colocación de empréstitos.

"Le Economiste Francaise" trae algunos tipos de colocación de empréstitos de otros países y tipos de empréstitos cuya amortización lleva ya corrida algunos años, cuya cotización fluctúa alrededor del tipo a que ha sido colocado el nuestro.

La colocación, pues, del último empréstito, a 89 neto ha sido la mejor oferta hecha en los actuales momentos al Gobierno de Chile, sin correr el albur de la flotación en el Stock Exchange y permitiendole ganarse 28 mil libras esterlinas en el tipo de colocación en relación con la otra oferta.

Debe además considerarse que la tasa de comisión por el servicio del empréstito se ha reducido de un medio a un 8 por ciento.

Otro punto que también conviene aclarar es el referente a la información publicada y que se refiere a la cuota de 3.946.230.07 que con cargo a los fondos de este empréstito, había el Fisco cubierto por cuenta de la Empresa de los Ferrocarriles del Estado para completar el servicio de la deuda de ésta en Estados Unidos.

Habiendo sido contratado el empréstito de esa Empresa con garantía fiscal, el Gobierno ha tenido que cubrir la cuota que faltaba; pero los fondos no han sido tomados del producto del último empréstito sino de nuestra tesorería en Londres, de acuerdo con instrucciones impartidas por este Ministerio, ha efectuado el traspaso por la suma equivalente en dólares, cargando el gasto a los fondos generales de esa misma tesorería, de acuerdo con la ley.

Hasta aquí la exposición del señor Ministro de Hacienda."

NO HA SIDO SUSPENDIDA LA PROHIBICION DE CARGAR ARMAS

Hace algunos días que el Intendente de Santiago envió al Ministerio del Interior un oficio por el que solicitaba que la prohibición para cargar armas fuera suspendida tomando en consideración que ya el país se encuentra en una época de perfecta normalidad.

Como el Ministerio que había dictado tal decreto era el de Guerra, preguntamos ayer acerca de qué determinación había tomado ese Departamento.

El Secretario de esa repartición nos manifestó que no se había adoptado ninguna solución, estando, en consecuencia aquel decreto en plena vigencia.

Cursos nocturnos para los empleados

ORGANIZADOS POR LA SOCIEDAD EMPLEADOS DE COMERCIO

La dirección de esta progresista corporación, ha deseado satisfacer una necesidad verdaderamente sentida entre los empleados en general. Al efecto, efectuará desde el próximo mes una serie de cursos de instrucción durante todo el presente año, que servirán de perfeccionamiento y aprendizaje a los muchos empleados que a falta de mayor instrucción o conocimientos no estén preparados para ascender o aspirar a mejores ocupaciones. La idea de dividir el aprendizaje escalonándolo en tres cursos a fin de ir uniformando los conocimientos de los alumnos para el curso final la encontramos muy acertada, ya que con ello, se asegura en gran parte el éxito y provecho de los interesados. Así se evitará lo que pasa corrientemente con estos cursos, en que inscriben personas de los más variados conocimientos con los consiguientes perjuicios para los menos preparados.

Las clases.— Se iniciarán estas con un curso preliminar de tres meses que comprenderá castellano, aritmética y geografía de Chile. Los que terminen este curso podrán seguir otro de perfeccionamiento con clases de castellano, geografía universal, historia patria y educación cívica.

El Curso Comercial.— Terminados satisfactoriamente los dos cursos anteriores, podrán continuar este, que abarcará redacción comercial, contabilidad y aritmética. Además se tratará de la aplicación de la legislación que se relacione con el comercio. Los interesados pueden pasar a matricularse a Santo Domingo N.o 1036 de 9 A. M. a 7 P. M.

Baños gratuitos.— Esta Sociedad ubicada en todo el centro de la ciudad, ha resuelto ofrecer a todos los empleados en general, el uso de su establecimiento de baños, y al efecto se invita a todos los interesados que quieran hacer uso de ellos.

Concurso para un empleado. — Desde esta fecha pueden presentarse en Secretaría y de acuerdo con el Reglamento todos los antecedentes para un nuevo puesto de recaudador que se ha acordado crear.

CAJA NACIONAL de Empleados Públicos y Periodistas

Se avisa al personal de la Administración Pública como al de las Empresas Periodísticas, que deben mandar a la Caja sus datos estadísticos y, se les previene que, sin cumplir este requisito, no podrán ejecutar, con dicha Institución sus operaciones.

EJERCITO Y ARMADA

LOS AVIADORES HARAN HOY EL RAID PUERTO MONTT - ANCUD

HARAN EL VIAJE DE REGRESO A LA CAPITAL MAÑANA MIERCOLES

Hemos dado ya amplia cuenta del raid de cerca de 2,000 kilómetros realizado por una bandada de cinco Vickers, comandada por el capitán don Andrés Soza.

Este raid en el que se puso a prueba la pericia de nuestros aviadores y la potencia de las nuevas máquinas, se efectuó en las mejores condiciones habiendo todos los pilotos realizado su cometido.

Llegados los aviadores al campo Arraran, en Puerto Montt, se entregaron a hacer una cuidadosa revisión de los motores de los Vickers, dejándolos en perfectas condiciones.

Llenado este requisito y en cumplimiento a las órdenes previas recibidas de la Superioridad Militar en la mañana de hoy la bandada de avione Vickers partirá en dirección de Ancud sobre cuya ciudad hará diversas evoluciones para regresar nuevamente al punto de partida.

Según se nos ha informado, los aviadores harán el raid de regreso mañana Miércoles.

EJERCICIOS DE GUERRA EN LLOLLEO DE LA INFANTERIA Y ARTILLERIA

En la mañana de ayer conversamos con el Jefe de la III Brigada Combinada, general don Orozimbo Barbosa, a quien preguntamos acerca de su opinión sobre la revista que había pasado al Regimiento Tacna.

El señor Barbosa nos manifestó que había presenciado la revista de batería y los ejercicios que después se realizaron.

Estos ejercicios—nos dijo—se presentaron en forma absolutamente correcta. No obstante el comandante de la Brigada expresó la necesidad de efectuar esos mismos ejercicios con munición efectiva y con acompañamiento de infantería real en vez de figurada ésta por banderolas, para evidenciar prácticamente la bondad de la instrucción.

En consecuencia, dispuso el señor general, que tropas de infantería se trasladaran a Llolleo y que se emplearan proyectiles de guerra en nuevos ejercicios que habrán de verificarse en breve.

El Reglamento de dotación de paz está terminado

EL MINISTERIO DE GUERRA ORDENO AYER SU IMPRESION

Hemos informado que el subsecretario del Ministerio de Guerra, desde hace días, se encontraba preocupado de la redacción del Reglamento de Dotación de Paz, al cual se le introducirían importantes modificaciones.

Este reglamento, según se nos ha informado, quedó terminado el Sábado último, habiéndose dispuesto inmediatamente su impresión, pues había sufrido un considerable atraso.

El nuevo Reglamento de Dotación de Paz consulta el cambio de denominación de las Brigadas Combinadas por el mismo nombre que anteriormente tenían, es decir, el de División, nombre que está más en armonía con el rol que desempeñan y la composición misma de ellas.

Los oficiales paraguayos

ENVIAN UN SALUDO AL EJERCITO CHILENO

Hace algunos días que los oficiales paraguayos que se encontraban comandados en nuestro Ejército hubieron de regresar a su país, obedeciendo a una orden de su Gobierno.

El Ministro de Guerra ha recibido ayer el siguiente telegrama de esos oficiales:

"Ministro de Guerra. — Santiago Chile. — Al pisar primer jirón suelo patrio, saludamos en Ud. a los camaradas de ese glorioso Ejército. — **Mayor Delgado. — Irarrávazal. — Harrison.**"

El Ministro señor Ibáñez contestó ese saludo por medio del siguiente telegrama:

"Mayor Delgado y demás firmantes.—Muy agradecido gentil saludo camaradas. Ejército chileno lo retribuye sinceramente. — **Ibáñez**, Ministro de Guerra".

A mediado de Febrero las tropas de la IV Brigada Combinada se dirigirán a Casablanca

Desde hace algunos días que tanto la Brigada de Caballería como las de Infantería y Artillería, se encuentran haciendo vida de campaña por disposición de la Inspección General del Ejército, con el objeto de prepararse para las próximas grandes maniobras que se llevarán a cabo en Marzo.

Según informaciones que hemos tenido, es posible que el Regimiento Tacna, que se encuentra en Llolleo parta a mediados de Febrero próximo a Casablanca, con el objeto de prepararse para tomar parte en las maniobras. Igual cosa harán por aquella fecha las Brigadas de Infantería y Caballería, las que harán el recorrido por tierra hasta el campo de concentración.

Mientras tanto, con el objeto de imponerse del estado de preparación en que se encuentran las tropas de las diferentes Brigadas, el general señor Orozimbo Barboza las revistará posiblemente en los días que quedan del presente mes.

45 casas para clases y soldados

El Ministerio de Guerra envió ayer un oficio al Consejo Superior de Bienestar Social, por el que solicita que Linares sea incluída entre las ciudades que serán autorizadas para efectuar operaciones de préstamos para la construcción de casas, pues se construirán 45 casas para soldados y obreros.

FALLECIMIENTO DE UN CIRUJANO.—El comando del Destacamento de Montaña N.o 3 Lautaro ha comunicado al Ministerio de Guerra que ha fallecido el cirujano de esa unidad, don Ramón Staforelli, a consecuencia de una caída que recibió del caballo que montaba.

Los estatutos de la Unión de Empleados de Chile

Estimamos de interés particular publicar los Estatutos de esta institución que tienen la particularidad de constar solamente de treinta y tres artículos, no obstante ser una asociación nacional distribuída por toda la República con secciones en cada departamento del país, desde Tacna hasta Magallanes.

Por decreto N.o 2892 del Ministerio de Justicia, con fecha 17 de Octubre último se le concedió personalidad jurídica para representar a los empleados particulares del país en la Ley Especial, según consta del propio decreto N.o 2892.

Artículo 1.o De acuerdo con lo establecido en los artículos 8, 42 y 64 de la Ley de Empleados Particulares, constitúyese una institución social denominada "Unión de los Empleados de Chile" con residencia en Santiago y con derecho a constituir secciones de ella en todas las comunas de la República. Los empleados organizadores que suscriben el acta de inauguración celebrada en Valparaíso el 20 de Mayo de 1925, acuerdan constituirse en una sola agrupación nacional bajo las siguientes condiciones de reglamentación orgánica que se estipulan en los presentes estatutos, y de la cual podrán formar parte todos los empleados de Chile, de toda categoría y nacionalidad que vivan de un salario fijo o variable.

Esta sociedad se constituye con el objeto de desarrollar la protección colectiva de sus asociados dentro del orden evolutivo y dentro del respeto a toda clase de instituciones nacionales.

En cada comuna de la República habrá una sección de esta institución denominada "Consejo Administrativo Local de la Unión de los Empleados de Chile" formada de la manera siguiente:

a) Cada grupo o conjunto de empleados en sus respectivas oficinas, secciones o departamentos, etc., de empresas, talleres, establecimientos, etc., etc., ingresarán colectivamente a esta institución y designarán libremente a uno de sus compañeros para que los represente oficialmente como sus legítimos personeros con la denominación de delegados;

b) El conjunto de estos delegados forma el Consejo General de la institución con un año de duración en sus funciones;

c) No podrán desempeñar el cargo de delegados los gerentes, apoderados, jefes de firmas o empresas comerciales, industriales, etc.

CONSEJO GENERAL

Art. 2. El Consejo General formado por estos delegados elige de su seno el Consejo Administrativo Local compuesto de nueve consejeros que duran un año en sus funciones.

Esta elección se hará sin voto acumulativo y en caso de presentarse listas completas éstas no podrán contener más de cinco nombres.

CONSEJO ADMINISTRATIVO

Art. 3. Los nuevos consejeros elegidos forman el Consejo Administrativo con su Mesa Directiva en la siguiente forma:

Un representante legal, un secretario de actas, un tesorero y cinco consejeros, los que asumen las funciones directivas y administrativas del consejo durante un año.

El representante legal de este Consejo no podrá por ninguna circunstancia ni bajo ningún pretexto ejecutar actos oficiales a nombre de la institución sin previa autorización del Consejo Administrativo, bajo pena de perder su puesto.

Cada Consejo Administrativo puede acordar libremente la renta que estime conveniente para los miembros de su Mesa Directiva.

Art. 4. El Consejo Administrativo celebrará sesión ordinaria una vez por semana y mensualmente sesionará con los delegados del Consejo General.

Art. 5. El representante legal, secretario y tesorero desempeñarán las funciones propias que les corresponden a los cargos respectivos sin perjuicio de los acuerdos posteriores de cada Consejo Administrativo.

Art. 6. Todos los asuntos, proposiciones, problemas, proyectos; peticiones, etc., que se presenten a la consideración de los Consejos Administrativos durante el desarrollo de sus actividades sociales, serán estudiados y resueltos por cada consejo, los que gozan de autonomía para proceder en los asuntos regionales de su dependencia.

Art. 7. Los grupos formados por señoritas empleadas tendrán privilegios especiales y preferencias para merecer de los consejos facilidades de todo género en el uso de los locales sociales para sus reuniones de trabajo, de estudio y familiares, gozando en todo caso de independencia en la reglamentación interna de sus actividades femeniles.

PROTECCION MUTUA

Art. 8. Se establece como plan de trabajo fundamental la protección mutua más amplia, como ser:

Ayuda práctica para todos los casos, préstamos de dinero, atención médica, protección educacional, instalación de institutos técnicos de perfeccionamiento, secciones femeninas de labores de mano, etc.

Los consejos ejercitarán una constante labor en busca de acciones generales que beneficien a los empleados.

Se entrega a su estudio la organización de cooperativas de consumos, formación de un Hogar Social propio, acumulación de fondos de reserva, gestación de editar un periódico o diario de propaganda, instalación de bibliotecas y toda clase de asuntos prácticos que signifiquen beneficios colectivos.

CONTRIBUCIONES Y FONDOS SOCIALES

Art. 9. Cada empleado o empleada contribuirá a la formación de los fondos sociales con una cuota mensual que será fijada por el Consejo Administrativo.

Estas cuotas serán recaudadas directamente por los delegados tesoreros de cada grupo y entregados por ellos a la tesorería.

Donde la institución tenga cuenta corriente en algún Banco o institución de crédito estas cuotas serán depositadas por los delegados para llevar a la tesorería la boleta de depósito respectiva.

Art. 10. La distribución de los fondos sociales para su inversión será determinada libremente por cada Consejo Administrativo como lo estime conveniente.

De estos fondos sociales se tomará la cuota que el Consejo acuerde para el sostenimiento de la Dirección General.

Art. 11. Ningún beneficio será aplicado si el socio está atrasado en el pago de sus cuotas y como castigo a su atraso demorará en recibir los beneficios un tiempo igual al que demoró en tener sus cuotas al día. No será considerado como socio, por ninguna circunstancia ni bajo ningún pretexto, el empleado que no haya cubierto sus cuotas y por lo tanto no podrá desempeñar cargo directivo alguno, siendo de la responsabilidad del tesorero cualquiera infracción al presente artículo.

Art. 12. La tesorería emitirá los recibos correspondientes a las listas de cuotas que le presenten los delegados.

Art. 13. Cada Consejo Administrativo dictará los reglamentos internos que estime necesarios para la cautelación de sus fondos sociales y su correcta administración.

LOS DELEGADOS

Art. 14. Los delegados desempeñan el papel principal en esta institución; de su seno sale elegido el Consejo Administrativo, deben velar en todo momento por la armonía entre los empleados y el Consejo y deberán convocar, bajo la presidencia del representante legal, cada tres meses, a junta general de empleados para darles cuenta de los trabajos hechos durante los tres meses indicados.

CONSEJO DEPARTAMENTAL

Art. 15. — Los Consejos organizados por los presentes estatutos formarán en cada cabecera de departamento de la República un Consejo Departamental de la manera siguiente: Un delegado por cada institución de empleados, ajena a estos estatutos, y la Mesa Directiva del Consejo Administrativo de la cabecera del departamento de esta institución, en cuyo local deberá funcionar el Consejo departamental.

Este Consejo elegirá la siguiente Mesa Directiva: un Secretario General, un Secretario de Actas, un Secretario de Correspondencia y tres Vocales.

Art. 16. — Este Consejo obrará de acuerdo con que determinen las instituciones que lo componen y tendrá autonomía para resolver sus cuestiones regionales, debiendo en todo caso mantener las relaciones oficiales consiguientes con la Dirección General.

Art. 17. — (Suprimido por el Gobierno).

Art. 18. — (Suprimido por el Gobierno).

REPRESENTANTE LEGAL

Art. 19. — El Representante Legal del Consejo Administrativo Local deberá representar a la institución, en cada localidad, oficial y extraoficialmente, en todos los asuntos que sea requerido, previa autorización del Consejo y será en todo caso el jefe directo del Consejo en todas sus actividades. Deberá comunicar a la Dirección General todos los asuntos que acuerde su Consejo y que se relacionen con otros Consejos de su departamento o provincia.

DIRECCION GENERAL

Art. 20. — Se constituye en la ciudad de Santiago, asiento oficial de esta institución, un organismo especial encargado de asumir bajo su responsabilidad, la dirección y representación general de todos los empleados de Chile en conformidad con los presentes estatutos, organismo que se denomina **Dirección General de la "Unión de los Empleados de Chile".**

Art. 21. — Anualmente los Consejos departamentales, representados por dos Delegados cada uno, se reunirán en la cabecera de la provincia respectiva y designarán a un delegado con residencia en Santiago, para que forme parte de la Dirección General.

Las reuniones deberán celebrarse siempre en el local social de esta institución.

No podrán desempeñar los cargos de Delegados ante la Dirección General, los gerentes, apoderados, jefes de empresas o firmas comerciales, industriales, ni los miembros del Consejo Administrativo Local de Santiago.

Art. 22. — La primera reunión de la Dirección General, al constituirse, será presidida provisoriamente por el Representante Legal del Consejo Administrativo de Santiago, y dicha sesión, como todas las demás, deberá celebrarse en el local social de esta institución en Santiago.

JUNTA EJECUTIVA

Art. 23. — Los delegados de cada provincia de Chile que forma la Dirección General, designarán de entre ellos mismos la Junta Ejecutiva Nacional, compuesta de siete miembros que durarán un año en sus funciones, salvo resolución en contrario del Consejo de Delegados.

Para esta elección no habrá voto acumulativo y las listas no podrán contener más de cuatro nombres.

Art. 24. — Elegidos los siete miembros de la Junta Ejecutiva, estos procederán a elegir de su seno, en votaciones separadas para cada caso, la Mesa Directiva, compuesta de: el residente que asume la representación judicial de la Asociación, un Secretario General un Secretario de Actas, un Tesorero y tres Consejeros, los que durarán un año en sus funciones.

Art. 25. — La Junta Ejecutiva tiene amplias atribuciones para asumir la representación general de todos los empleados de Chile asociados a esta institución y para estudiar y resolver todos los asuntos que se relacionen con la atribución antedicha.

Podrá asimismo desautorizar la existencia de cualquier Consejo Administrativo que no acate las disposiciones de los presentes estatutos o que extralimite sus funciones, dando cuenta de sus resoluciones al Consejo de Delegados en sus sesiones ordinarias o extraordinarias. La Junta Ejecutiva tendrá por obligación principal velar por el mejoramiento social y económico de todos lo sempleados de la República.

Art. 26. — La Junta Ejecutiva celebrará sesiones ordinarias una vez por semana y el Consejo de Delegados dos veces en el mes.

Art. 27. — Para el reemplazo de cualquier miembro de la Junta Ejecutiva se designará al que haya seguido en número de votos al verificarse la elección de que trata el artículo 23.

Art. 28. — Las sesiones de la Junta Ejecutiva y del Consejo de Delegados, serán presididas por el Presidente de la Junta Ejecutiva.

PRESIDENTE DE LA JUNTA EJECUTIVA

Art. 29. — El Presidente de la Junta Ejecutiva de la Dirección General, deberá representar a la institución en todo el país, en toda clase de asuntos o actos de carácter oficial, judicial o administrativo y tendrá la representación general de todos los Consejos Administrativos del país.

No podrá bajo ningún pretexto ni circunstancias ejecutar actos públicos que comprometan el nombre de la institución sin previa autorización de la Junta Ejecutiva.

La menor falta comprobada debidamente en contravención al inciso anterior será causal suficiente para exonerarlo de su cargo y del de miembro de la Junta Ejecutiva, sin perjuicio de lo que acuerde en seguida el Consejo de Delegados.

CONSEJO DE DELEGADOS

Art. 30. — El resto de los Delegados provinciales forman un organismo que se denomina "Consejo de Delegados".

Este Consejo velará por los actos de la Junta Ejecutiva y tendrá atribuciones suficientes para desautorizar a la Junta si de las pruebas debidamente documentadas que reuna puede atestiguar que la Junta ha faltado a sus deberes.

Art. 31. — El Presidente, Secretarios y Tesorero de la Junta Ejecutiva, desempeñarán los cargos que le corresponden sin perjuicio de los acuerdos que tome el Consejo de Delegados para rentar los cargos de los miembros de la Junta.

Art. 32. —Cualquiera dificultad que se presente en el seno de la Junta Ejecutiva será estudiada y resuelta en definitiva por el Consejo de Delegados, en sesión secreta salvo acuerdo en contrario con respecto a la forma de celebrar la sesión.

Art. 33. — Los presentes estatutos no podrán ser modificados en todo o en parte sino con las dos terceras partes de los socios efectivos presentes, reunidos especialmente en una Asamblea General que deberá anunciarse con tres meses de anticipación.

Las modificaciones deberán publicarse a escritura pública y tramitarse, como una nueva presentación.

Santiago, 6 de Enero de 1926. — **Francisco Hinojosa R.**, Presidente. — **Manuel Manreza**, Secretario General.

"Motor"

Muy buena acogida ha tenido el número correspondiente a Enero de la revista "Motor". Trae un material de lectura seleccionado inteligentemente para servir al esparcimiento de los lectores y al mismo tiempo para resolver una serie de interesantes problemas técnicos.

En cien páginas muy bien impresas y con buenas ilustraciones, han reunido relatos amenos, consejos útiles para los aficionados al volante y un trabajo sobre el automovilismo en 1926, en que se detallan todas las innovaciones introducidas en los motores y accesorios.

La revista "Motor" es indudablemente una publicación que contribuye eficientemente a la difusión del automovilismo en nuestro país.

S. E. no tendrá vacaciones este año

Preguntamos ayer en la Secretaría de la Presidencia la fecha en que S. E. el Presidente de la República abandonaría la capital para tomar su descanso de verano.

Fuimos informados de que el Excmo. señor Figueroa tendría el propósito de no tomar vacaciones en el presente año y que sólo se dirigiría a Valparaíso para permanecer allí 3 días de cada semana y atender las tareas de su alto cargo en los tres días restantes.

El Presidente dará comienzo a esta distribución de su tiempo, en la primera semana de Febrero.

La existencia de varias sociedades mineras y comerciales

Por decretos expedidos ayer se ha autorizado al existencia, se han aprobado los estatutos y han sido legalmente constituídas las siguientes instituciones: Sociedad Anónima Minera "Marga Marga", Sociedad Minas de plata "Vacas Heladas", Compañía Minera "Consolidada" y Compañía Comercial "Consolidada".

Ternas de Jueces y Promotor Fiscal

La Corte de Apelaciones celebró en la mañana de ayer, tribunal pleno para formar ternas judiciales a fin de llenar los siguientes puestos que hoy se encuentran vacantes.

Para Jues de San Antonio, don Manuel Victoriano, don Arturo Olavia y don Ernesto Quarzo.

Para Juez de Buin, don Carlos Silva, don Jerónimo Ortúzar y don Hernán Castro.

Para juez del crimen de Santiago, don Manuel Oyarzún, don Joaquín Ahumada y don José Ituarte.

Para Promotor Fiscal de Santiago, don Alejandro Gacitúa, don Hermógenes Garcés y don Ernesto Ortúzar.

¿Por qué muchas reparticiones públicas se resisten a prestar ayuda a los talleres de las prisiones?

DECLARACIONES DEL DIRECTOR DE ELLOS, DON JULIO VELASCO

A propósito de una información publicada en nuestra edición de anteayer, relacionada con la inactividad en que permanecen los penados en la gran mayoría de los establecimientos carcelarios del país, en la tarde de ayer conversamos con el Director de Talleres Fiscales de Prisiones, señor Julio Velasco, quien nos hizo algunas interesantes declaraciones.

—Si en la mayoría de las cárceles — nos dijo el señor Velasco — el trabajo de los reos no está reglamentado en forma conveniente y eficaz, de manera que por lo general permanecen inactivos, se debe a la falta de recursos de la Dirección de estos establecimientos. El ideal sería — y hacia esto tienden nuestros mayores esfuerzos — que en cada cárcel funcionara un taller de trabajo. Esto representaría un buen beneficio para el Fisco y un método eficaz, de acuerdo con los últimos estudios científicos en la materia, de conducir al delincuente hacia la adquisición de hábitos de trabajo honrado.

Los beneficios que con esto el Fisco recibiría ya están probados. A medida que se perfecciona el actual régimen de los talleres de prisiones, estos se hacen má notables. Así tenemos que la Dirección de Talleres Fiscales, tuvo el año 1923 utilidades por valor de $ 12.082.72; el año 1924, $ 10.434,34, y el año 1925, que corresponde al período de la actual Dirección, estas ganancias alcanzaron a $ 123.440,88.

A pesar de estas economías evidentes para el Fisco, muchas reparticiones públicas se resisten a prestarnos la ayuda que debieran, y cada vez que necesitan mobiliario o útiles para sus oficinas, prefieren a los particulares, cuyor artículos son superiores a los nuestros en el precio. A esto y a la falta de elementos necesarios, se debe la imposibilidad en que estamos, por el momento, para instalar un taller de trabajo en cada cárcel del país.

Sin embargo, se hace lo que se puede. Así tenemos que, en la actualidad funcionan los siguientes talleres dependientes de esta Dirección: de imprenta, mobiliario y mecánica en Santiago; de mobiliario en Rancagua y Curicó. Hay por instalar uno de mobiliario en Valparaíso y otro en Temuco.

Hace algún tiempo, también, la Dirección de Talleres Fiscales pidió al Gobierno la entrega para su explotación de los enseres y maquinarias del Diario Oficial, que son todos de propiedad Fiscal. Con esto se conseguiría reunir en una sola repartición los servicios de una misma índole y que hoy se encuentran diseminados en forma heterogénea, debilitando la eficiencia de estos mismos servicios. Hasta ahora el Gobierno parece no haber tomado ninguna resolución al respecto.

Los gastos y entradas por habitante

EN CHILE Y O TROS PAISES

En el último anuario estadístico publicado por la Oficina Central de Estadística, encontramos algunos interesantes datos, completos hasta 1920, sobre lo que en los diversos países percibe y gasta el Estado por cada habitante.

En el año indicado, en Chile se gastaban $ 70.36 de 18 d. por cada uno de los 3.753.799 habitantes.

Era mayor la proporción de gastos en Alemania, Argentina, Austria, Bélgica, Brasil, Bulgaria, Estados Unidos, Finlandia, Francia, Gran Bretaña, Grecia, Holanda, Italia, Noruega, Suecia, Suiza y Hungría. Este último país fué el que batió el record entre todos por este capítulo. En el referido año ahí gastó el Estado $ 1.600 de 18 d. por habitante.

Desembolsaron una menor cantidad de dinero, con relación a su población, Costa Rica, Ecuador, Egipto, Guatemala, Japón, Paraguay, Perú, la República Dominicana, Siam, Uruguay y Venezuela. Guatemala arroja la cifra mínima de $ 5.55 por habitante.

Las entradas en el mismo año alcanzaron en Chile a $ 58.78 de 18 d. por habitante.

Fueron mayores las cifras anotadas por la estadística en Alemania, Austria, Bélgica, Brasil, Dinamarca, Estados Unidos, Finlandia, Gran Bretaña, Irlanda, Holanda, Hungría, Italia, Noruega, Suecia y Uruguay. Menores en los demás países enumerados al referirnos a los gastos.

Claro es que estas cifras son añejas. No podía ser de otra manera. Para confeccionar el cuadro de que sacamos estos datos, la Oficina Central de Estadística, ha debido estar en posesión de los cálculos de los demás países, y algunos de ellos han tardado años en llegar.

Pero en cinco años a esta parte la situación no ha variado notablemente. Las cifras en la actualidad son con seguridad otras; pero la proporción entre las entradas y los gastos por habitante continúa siendo casi la misma en los diversos países. Las condiciones que determinan esta proporción no han variado gran cosa en los últimos cinco años.

Club Social de los Empleados de Correos y Telégrafos

En la tarde de ayer se reunió la Comisión encargada de organizar el Club Social de los Empleados de Correos y Telégrafos.

En esta reunión se dió cuenta de la adhesión unánime del personal de la Dirección General del ramo, como también de gran parte del que trabaja en las diversas oficinas de este distrito postal y telegráfico.

Se acordó que una comisión especial recorra desde mañana las diversas sucursales de Santiago, a fin de solicitar la adhesión del personal.

Finalmente se entró a tratar lo relativo al arriendo de un local, y después de considerarse varias propuestas hubo asentimiento para proponer a la junta general, uno que está ubicado en la calle Catedral, esquina de Bandera.

Como ya lo hemos dicho, las gestiones para fundar la casa social del personal de Correos y Telégrafos, han encontrado la más franca aceptación de parte de todo el personal de esta importante repartición pública, que sólo en el distrito de Santiago cuenta con más o menos 1.000 empleados. A este se debe el entusiasmo con que trabaja la comisión organizadora, que no está lejos suponer que en breve tiempo realizará la aspiración de todo este gremio.

«Un aprovisionamiento general traería el abaratamiento de la vida en la zona salitrera»

DICE EL MINISTRO DE PREVISION, EN LA CONTESTACION QUE ENVIA AYER A LA ASOCIACION SALITRERA

En el día de ayer el Ministro de Previsión ha enviado a la Asociación Salitrera, la siguiente comunicación:

"Este Ministerio se ha impuesto con todo interés de la contestación que esa Asociación dá a la comunicación que, con fecha 5 del presente, enviara este Departamento relacionada con la carestía de la vida en la Zona Norte.

Esta contestación merece algunas consideraciones sobre las cuales creo conveniente insistir.

La Asociación expresa que en no menos 21 oficinas, el establecimiento de pulperías les deja pérdidas y que venden muchos artículos a precios más bajos que el comercio minorista de Valparaíso y de los puertos salitreros.

A pesar de esto, este Ministerio cree que la Asociación Salitrera, si tuviese una organización central de compras y distribuciones, ajenas a concesiones hechas a determinadas personas (pulperos), podría conseguir bajar aún más el costo de los artículos de primera necesidad.

El hecho conocido de este Ministerio que muchas oficinas tienen pulperías entregadas a la explotación de comerciantes particulares, que aún que estén fiscalizados por las respectivas empresas, tienen que mirar más bien a su propio negocio que al interés de los obreros, es suficiente para explicar un aumento de precio, susceptible de hacerlo desaparecer con la organización indicada en la nota.

Asímismo, para apreciar los resultados de la organización actual de las pulperías consideradas por usted como un sistema de aprovisionamiento digno de mantenerse, no está justificado hacer comparaciones con los precios de los artículos de primera necesidad que vende el comercio al por menor, que sabido es que hace gastos considerables por los fletes que tiene que pagar y por las ganancias apreciables que tratan de realizar.

Con todo, la promesa que hace usted, en nombre de la Asociación Productora de Salitre, de estudiar el vasto y delicado problema que envuelven las ideas enunciadas por este Ministerio, hacen nacer la esperanza que ese estudio, si se realiza con sinceridad y empeño, puede hacer gozar, antes de mucho, a los obreros de las salitreras de una rebaja cierta en el costo de la vida.

Insiste este Ministerio en pensar que un servicio central de aprovisionamiento, podría producir el abaratamiento del costo de Saluda atentamente a Ud. —(Firmado).— L. Córdova".

Hay chinches en su casa?

Desinfecte su habitación con

CERTAN "Bayer"

y Ud. podrá exclamar con suspiro de alivio: "¡Gracias a Dios, ya no hay chinches".

LOS NUEVOS PROYECTOS DE PRESUPUESTOS

EL DEL MINISTERIO DE HACIENDA SE ENCUENTRA CASI TERMINADO

Los nuevos proyectos de presupuestos confeccionados por cada uno de los Departamentos de Estado se encuentran bastante adelantados.

Como ya lo hemos dicho, estos presupuestos tienen las rebajas que acordó efectuar el Gobierno para concordarlos dentro de la cuota de ingresos calculada para cada uno en el presente año.

En el Ministerio de Relaciones Exteriores se nos informó que el presupuesto correspondiente a esa repartición había sido ya terminado.

En cuanto al de Hacienda, la comisión encargada de su estudio y que está compuesta de los señores Ministro del ramo don Jorge Silva Somarriva, del Director General de Contabilidad don José Manuel Barriga y del Jefe de la Sección Rentas don Miguel Fernández Ojeda, se reunió ayer para continuar el estudio de dicho presupuesto, dejándolo totalmente despachado, a excepción de la partida "Impuestos Internos" que será discutida en la reunión que deberá celebrarse en la mañana de hoy.

$ 9.771,997.69 había depositados en el Banco Español

POR CONTRIBUCION DE CAMINOS Y PUENTES

El Inspector Jefe de la Oficina Control y Contabilidad de Rentas de Caminos y Puentes del Ministerio de Obras Públicas, Comercio y Vías de Comunicación, ha enviado una nota al Ministro del ramo en la que dice que los fondos provenientes de la Ley de Caminos en depósitos en las diversas oficinas del Banco Español de Chile, eran de $ 8.762.808.76 en el 1.o de Enero del presente año, fecha en que el Banco suspendió sus operaciones estando depositados esos fondos en virtud de un decreto dictado por el Ministerio de Hacienda.

De todas las provincias la que tiene una mayor suma depositada es la de Valparaíso cuya cantidad asciende a $ 1.444.666.07.

Agrega el mismo Inspector que los fondos correspondientes a Puentes y depositados en la misma institución bancaria ascienden a $ 1.009.188.93, habiendo muchas Tesorerías como la de Valparaíso, San Felipe, Linares, Parral, Los Angeles y Angol que no habían efectuado las remesas mensuales.

QUE NO SE REDUZCA SU PERSONAL

PIDE AL GOBIERNO LA DIRECCION DE IMPUESTOS INTERNOS

Se nos ha informado que la Dirección General de Impuestos Internos se ha dirigido al Gobierno en conocimiento de los planes de economías anunciados, pidiéndole que por ningún motivo reduzca la planta de empleados de esa repartición.

Las nuevas leyes tributarias han aumentado excesivamente el trabajo de los inspectores. Además, es tan escaso el personal, que en la acutilidad hay dieciocho departamentos en la República que carecen de funcionarios de impuesto.

En esta situación está la provincia de Chiloé.

Sólo se ha pedido del Gobierno que no reduzca el personal. En vista de la situación financiera no se le ha solicitado que lo aumente, como es de imprescindible necesidad. Pero sabemos que al Ministro de Hacienda lo animan los mejores propósitos para adoptar esta medida en cuanto la situación lo permita.

EL PRESIDENTE DE LA SOCIEDAD ARGENTINA DE AUTORES

LLEGO ANOCHE A SANTIAGO

Por la combinación transandina anoche llegó a esta capital procedente de Buenos Aires el Presidente de la Sociedad Argentina de Autores, señor Julio Sánchez Gardel.

El señor Sánchez Gardel es uno de los escritores dramáticos argentinos más justamente prestigiados y viene a Chile enviado por la entidad que preside, para propiciar un tercamelento intelectual entre nuestros autores y los de ese país.

También tratará de conseguir de las autoridades legislativas chilenas la modificación de sus leyes de propiedad literaria, cuyo sistema es perjudicial para los autores argentinos, quienes tienen con frecuencias dificultades para percibir los derechos de obras suyas representadas en Chile. La Sociedad Argentina de Autores le ha dado los poderes necesarios para la realización de este proyecto.

Al descender del tren el señor Sánchez Gardel, en donde lo recibió una comisión de la Sociedad chilena de Autores, conversamos breves instantes con él.

—Vengo cansadísimo—nos dijo el señor Sánchez Gardel mientras saludaba efusivamente a sus amigos. El viaje es largo, pero enormemente simpático. Si yo fuera un cronista de pluma fácil y volandera, diría con toda sinceridad que estoy encantado de mis primeros pasos en este país.

SE DENUNCIAN VARIOS MATADEROS CLANDESTINOS

LA INTENDENCIA MUNCIPAL OFICIA A LA POLICIA PARA QUE PROCEDA ENERGICAMENTE CON LOS INFRACTORES DE LA LEY

Con motivo del cumplimiento de la ley correspondiente la Administración del Matadero ha prohibido a partir desde el 1.o de Enero próximo pasado, el beneficio de vacas menores de tres años.

La carne de estos animales se expende en las ferias a un precio sumamente bajo, lo que ha hecho que se hayan instalado mataderos clandestinos para beneficiar estos animales y entregar la carne a hoteles, y a algunas carnicerías de la capital.

En vista de este grave denuncio sobre este particular llegado al Intendente Municipal, este funcionario ha dirigido ayer una nota al prefecto de policía del orden denunciándole como posibles Mataderos clandestinos, uno situado en Barrancas, en el local destinado al beneficio de caballos de un señor Picart, los alrededores del Hipodromo Chile y en la comuna de San Miguel.

El señor Phillips Huneeus pide al señor Concha Pedregal que solicite el concurso de la Sección de Seguridad para hacer estas investigaciones y castigar severamente a los infractores de la ley.

DOCUMENTOS QUE INGRESAN AL ARCHIVO HISTORICO NACIONAL

El señor Juan 2.o Meyerholz ha donado al Archivo Histórico Nacional los telegramas originales dirigidos por el Presidente de la República al Intendente de Valparaíso y a las autoridades dirigentes de la campaña de la Guerra del Pacífico, así como la clave de los redactados cifrados.

Toda la historia angustiosa y apasionante de los primeros días de la guerra y de la ocupación de Antofagasta se halla en esas breves comunicaciones telegráficas, en las cuales se puede seguir paso a paso la labor acuciosa y vigilante de las autoridades chilenas.

Ingresa así al Archivo Histórico Nacional una valiosa colección de documentos, destinada a servir de preciosa fuente de información a nuestros estudiosos, con lo cual este establecimiento ha de ser muy en breve un activo e interesante centro cultural.

NO HAY RESOLUCION ALGUNA SOBRE NOMBRAMIENTOS DIPLOMATICOS

NOS DICE EL SEÑOR SUBSECRETARIO DE RELACIONE EXTERIORES

En la tarde de ayer tuvimos ocasión de conversar con el señor Miguel Luis Rocuant, subsecretario del Ministerio de Relaciones Exteriores, quien, respondiendo a una pregunta nuestra sobre los rumores que circulan de que el señor Rocuant sería designado Ministro de Chile en Bélgica y sobre cambios en el servicio diplomático, nos dijo:

"El Gobierno no ha adoptado resolución alguna respecto a nuevos nombramientos diplomáticos".

LA COMISION QUE ESTUDIARA LA LEGISLACION VITICOLA

SE CONSTITUIRA HOY

Para hoy a las 10 de la mañana ha sido citada la comisión que ha sido designada por el Ministerio de Industria para que estudie la legislación vitícola de acuerdo con el problema del alcoholismo.

Esta comisión, como lo hemos dicho anteriormente, está compuesta de las siguientes personas:

Santiago Labarca, Romualdo Silva Cortés, Marcos Serrano Menchacha, Juan Eduardo Subercaseaux, Alberto Valdivieso Maaa, Federico Marín Troncoso, Alfredo Rioseco, Oscar Rioseco Cruzat, Rafael Correa Correa, Pedro Arroyo Concha, Francisco Rojas Huneeus, Florencio Valdés Cuevas y Vicente Valdivia Urbina.

Presidirá esta comisión el Ministro de Industria, señor Larraín, sirviendo de secretario don Roberto Sproule.

COMPRA — FUNDOS-CHACRAS — Alfredo Tagle Rodríguez — Catedral 1137. Casilla 3132 — VENDE

Señora!

Venga hoy temprano a GATH y CHAVES, y con su lista de pedidos bien completa!

Se le brindan

Provisiones

DE CALIDAD GARANTIDA A PRECIOS BAJISIMOS!!

AZUCAR F. J. R. Viña del Mar, de primera calidad, el cajón de 23 kilos neto $ 28.80

DURAZNOS al jugo, especiales Santa Inés, lata $ 1.25

DAMASCOS Imperiales al jugo, Santa Inés, lata $ 1.50

PETIT - POIS en conserva, Santa Inés, lata $ 0.95

PETIT - POIS en conserva, Santa Adela, lata $ 0.85

SARDINAS españolas en Aceite de Oliva, lata $ 1.90, $ 1.15 y $ 0.95

ACEITE "Gath y Chaves", garantido puro de Oliva della Riviera de Genova, lata de 1 kilo, a $ 6.20

SARDINAS españolas Curbera en Aceite de Oliva, lata $ 1.25; en tomate $ 1.25

SARDINAS Americanas, lata oval grande, lata $ 2.25

CORN Flakes, paquete de 230 gramos $ 1.95

FORCE, alimento Ideal, paquete $ 2.90

CREAM of Wheat, paquete $ 3.50

TE especial "Gath y Chaves", a granel, el kilo $ 13.80

GATH & CHAVES

NOTICIAS BREVES; PERO IMPORTANTES

SE HA PRESENTADO AL GOBIERNO UNA SOLICITUD, por la cual se pide autorización para instalar en la parte central de nuestra costa, una Escuela Práctica de Pesca.

UN GRAN BAILE EN CELEBRACION DEL CENTENARIO de Chiloé, se efectuará el próximo Domingo en las canchas de tennis de la Quinta Normal.

UNA EXCURSION DE VERANEO A LA COSTA DE CONSTITUCION practicarán en la primera quincena de Marzo los scouts de las Brigadas "Presidente Alessandri" y "Almirante Latorre".

EL MINISTRO DE AGRICULTURA E INDUSTRIA, Señor Larraín Prieto, regresará hoy de su fundo en Paine.

LA DIRECCION DE LA BIBLIOTECA SANTIAGO SEVERIN, de Valparaíso, ha solicitado del Ministerio de Obras Públicas, Comercio y Vías de Comunicación, se le envíen todas las publicaciones oficiales que se han hecho en ese Departamento.

PARA REPARACIONES DE LOS CAMINOS DE LLANQUIHUE, se han destinado las siguientes sumas: camino de Osorno a Puyehue, $ 50.000; de Ovejería a Caipulli, $ 21.000; de Chanchan a Laguna Bonita, $ 25.000, y de Chanchan a Carcura, $ 25.000.

EL INTENDENTE MUNICIPAL HA DESIGNADO AL DIRECTOR del Departamento de Obras Municipales, para que junto con el funcionario que nombre el Ministerio de Higiene, liquide las cuentas que recíprocamente tienen esa Secretaría de Estado y la Municipalidad.

CABLEGRAMAS SOBRANTES.— DE VALPARAISO, PARA Alfredo Cardemil; de Hannover, para Castro, Casilla 3655; de Chemnitz, para Schmied, Casilla 1360; de Winterthur, para Hinmann; de Cannes, para Garretón, Casilla 3978; de Hague, para Hermes; de Barcelona, para Alfredo Salles.

Legión Militar de Chile

Una comisión de legionarios, nos pide la publicación de lo siguiente:

"Habiendo aparecido en los diarios una citación para los miembros de la Legión Militar, a una sesión que tendría lugar el Sábado 24 ppdo. en los salones de la Biblioteca Nacional, edificio antiguo, un grupo numeroso de legionarios nos ha hecho presente que asistieron a ella, pero, que experimentaron la desagradable sorpresa de que no hubiera concurrido ninguno de los miembros del Comité provisorio.

Además, aún cuando las funciones de ese comité cesaron reglamentariamente el 31 de Diciembre último, estimaron que, por un sentimiento de solidaridad y compañerismo hacia ellos, se debió desmentir oportunamente la referida citación hecha por el Presidente de la Legión, la que según nuestras informaciones se llevará a efecto el Sábado 30 del presente, a las 6 P. M., en el mencionado local."

BIBLIOGRAFIA

Las lluvias en Chile y la radiación solar

En la próxima semana aparecerá el número correspondiente a Febrero del Boletín Mensual del Observatorio del Salto, con el siguiente sumario:

Anuncios Meteorológicos para Febrero, según el método Clayton de Observaciones Solares. Anuncios Meteoro-Agrícolas. Anuncios Astronómicos. Resumen Meteorológico Dinámico de Enero. Observaciones de la Constante Solar, Radiación Solar y Presión Atmosférica Comparada, y Bibliografía.

Trae también un importante apéndice, con el trabajo presentado a la Smithsonian Institution, sobre la Radiación Solar y las lluvias en Chile desde 1850 hasta 1925, en el cual se señalan conclusiones de gran interés para el próximo Invierno.

La suscrición anual al Boletín del Observatorio del Salto, vale diez pesos y la semestral cinco. Dirigirse a Casilla 130, por giro postal telegráfico o carta certificada.

Finales de las carreras de anteayer en Viña del Mar

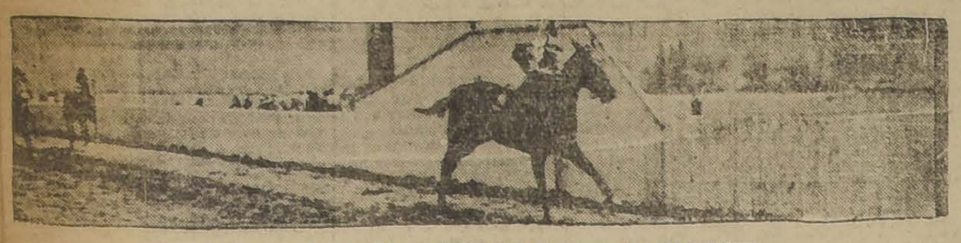

PRIMERA CARRERA: AGNES SE IMPONE FACILMENTE

SEGUNDA CARRERA: 1.o DECIMA TERCERA. 2.o BANDERA ROJA, 3.o PAPAO, 4.o TANGOLOSA

TERCERA CARRERA: 1.o LAIRD, 2.o DE VALERA, 3.o CROACIA

CUARTA CARRERA: 1.o TRISTAN, 2.o LAROUSSE, 3.o KOLIPI, 4.o ALBEYTAR

Los trabajos efectuados en la mañana de ayer en Viña del Mar

(De nuestro corresponsal en la cancha por teléfono)

PISTA DE CARRERA
Cinta Roja

Montada por un aprendiz, pasó 3,200 metros, marcando 2.59 en los 2,600 metros.

Modorra

Montada por N. Ramírez, pasó 1,400 metros en 1.36.

May

Montada por R. Rice, pasó 1,000 metros en 1.5.

Alcurnia

Montada por H Guajardo, y La Riviera, por un aprendiz, pasaron 800 metros, marcando 32 3|5 en los últimos 505 metros, ganando La Riviera por tres cuerpos.

Pértigo

Montado por C. Guerra y Landrú por un aprendiz, pasaron 800 metros, marcando 32 1|5 en los últimos 505 metros, llegando iguales.

Vienesa

Montada por R. Rice, y el Dieciséis por u naprendiz, pasaron 800 metros, marcando 33 en los últimos 505 metros, ganando la primera por dos cuerpos.

Viento en Popa

Montado por A. Gutiérrez, y Korin y Bosnia, por aprendices pasaron 800 metros, marcando 32 3|5 en los últimos 505 metros, ganando Viento en Popa por un cuerlo. Los otros dos iguales.

PISTA DE ARENA

Monjita

Montada por L. Aguilar, pasó 1,400 metros, a voluntad, en 1.40 2|5.

Calambray

Montado por un aprendiz, pasó 1,000 metros en 65. 2|5.

Carraca

Montada por un aprendiz, pasó 1,400 metros en 1.36 2|5.

Sin Sabor

Montada por A. Gutiérrez, pasó 1,200 metros en 1.21 3|5.

Matasiete

Montado por V. Jara, pasó 600 tros en 38 2|5, y después de un regular descanso, repitió igual distancia en 40.

Mentirosa II

Montada por un aprendiz, pasó una vuelta en 2.20.

Wu-li-chang

Montada por V. Jara, pasó 1.800 metros en 2.4.

La Montespán

Montada por R. Henríquez, pasó 400 metros en 25 2|5.

Genaro

Montado por A. Gutiérrez pasó una vuelta y 800 metros en 3.12 3|5, marcando 2.14 en la primera yuelta.

Sigma

Montado por V. Jara, pasó 600 metros en 37 2|5 y después de un regular descanso, repitió 800 metros en 51 1|5.

Penthalon

Montado por un aprendiz, pasó 1,000 metros en 1.8 2|5.

El Trece

Montado por un aprendiz, pasó 800 metros en 52 2|5.

Irlandés

Montado por A. Gutiérrez, pasó una vuelta en 2.17 2|5.

Borelli

Montada por un aprendiz, pasó 800 metros en 51 1|5.

Facundina

Montada por L. Torrealba, pasó 1,600 metros en 1.46.

Kavala

Montada por W. Fuentes, pasó 1,200 metros en 1.21.

Gerolamo

Montado por Arm. Silva, pasó 1,400 metros en 1.35.

Elkington

Montado por P. Silva, pasó 1,200 metros en 1.18 1|5.

Trotzky

Montado por Ernesto Rebolledo, pasó 600 metros en 37 3|5.

Bardo

y Peeble, montados por aprendices, pasaron 600 metros en 39 tres quintos, llegando iguales.

QUINTA CARRERA: 1.o ICH DIEN II, 2.o EL OCHO, 3.o ODISEA, 4.o TIBIDABO

SEXTA CARRERA: 1.o PALISANDRA, 2.o BOUQUET, 3.o JORNALERO, 4.o PONTEVEDRA

SETIMA CARRERA: 1.o GARETE, 2.o VANCOUVER, 3.o INSACIABLE, 4.o JANA

OCTAVA CARRERA: 1.o DESCARTADO, 2.o FOGUISTA, 3.o HAY QUE VER, 4.o LIBELULA

INCRIPCIONES PARA LAS CARRERAS DEL DOMINGO PROXIMO EN AMBOS HIPODROMOS

VALPARAISO SPORTING CLUB

Premio FLORIST.—1,400 metros.—De Remate.—Para caballos nacidos en el país que no hayan ganado carreras de Remate o Venta, que se rematen por $ 6,000.—Peso: 58 kilos.—Descargo de 2 kilos por cada 1,000 menos de avalúo.—Inscripción: $ 35.—Premio: $ 3,500 al 1.o

Altachín	56	Kenia	54
Inmortal	56	Young Prince	54
Pontevedra	56	Acun Cahuen	54
Zan	56	Banderolo	52
Elkington	54	Carraca	52
		Trotsky	52

Premio FLOTSAM.—800 metros.—Para productos de 2 años que no hayan ganado.—Peso: 54 kilos.—Inscripción: $ 45.—Premio: $ 4,500 al 1.o

Superabias	54	La Riviera	54
Pértigo	54	Nadine	52
Epoca	54	Viento en Popa	52
Pretallia	54		
Rondinella	54		

Premio FISHERMAN.—1,600 metros.—Para caballos que no hayan ganado más de $ 20,000.—Handicap.—Inscripción: $ 40.—Premio: 4,000 pesos al 1.o

¿Quién es?, Mistigris, Beau Nash, Altachín, Modorra, Oligarca, Décima Séptima, Henry Bell, Lolotte, Lady Ada, La Vedette, La Pingüina, Norma, Zapatilla, Descartado, Tibidabo, Wu-Li-Chang, Albano, Malharti, La Loire, Galloway, Mala Nueva, Kenia, Gerolamo, Almanzor, Foguista.

Premio VALPARAISO SPORTING CLUB.—Carrera clásica.—(Cerrada).—3,200 metros.—Para todo caballo de fina sangre.—Peso de Reglamento.—Inscripción: $ 150.—Premios: $ 10,000 al 1.o, 3,000 al 2.o, 1,500 al 3.o y 1,500 al criador del ganador, si éste fuere nacido en el país.

Almodóvar	60	Cinta Roja	57
Digno II	59	Genaro	54
Ich Dien	59		

Premio FULMEN.—1,000 metros.—Para ganadores de más de 10,000.—Handicap.—Inscripción: $ 35.—Premio: $ 3,500 al 1.o

Penthalon, Beau Nash, Mistigris, Danger, Pitao, Buen Día, Gin Cocktail, Cáucaso, Kodak, Early Rose, Facuo, Elkington, Trotsky, Lanzafuego. y Yacaré.

Premio FORTUNIO.—1,900 metros.—Omnium.—Handicap.—Inscripción: $ 40.—Premio: $ 4,000 al 1.o

Villapin, Modorra, Altachín, Picasón, Henry Bell, Garete, Malesherbes, Sigma, Vancouver, Mucha Pena, La Vedette, Lady Ada, Indian Boy, Perillán, Facundina, Wu-Li-Chang Irlandés, Fanfarrona, Yokoska y Gran Bonetón.

Hoy hasta las 12 M se reciben inscripciones para la siguiente carrera agregada al programa del Domingo:

Premio .....—1,000 metros.—Para caballos que no hayan ganado más de $ 10,000.—Inscripción: $ 400.—Premio: $ 4,000 al 1.o

Hipódromo Chile

Premio BIO-BIO.—1,200 metros. Bandmaster, Clarilla, Dado, Dieppe, Flingot, Gonesse, Istria, Kerry, La Ratera, L'Epatant, Madelina, Meyerling, Paramount, Pilot, Ravachol.

Premio COUMBO.— 1,200 metros. Foch, Gomalaca, Job, Kasaba, Lantenac, Latria, Lise Fleuron, Marly, Palinco, Pelendón, Predilecta, Artagnán, Rapide, Shackleton, Tartana, Zancajo.

Premio LA PALMA (Clásico). — 1,900 metros. Bertini, Hyrcanie, Kelso, Kayukeo, Lacierva, Náufrago, Obsequio, Percala, Straw, Weyler.

Premio BULNES.— 1,900 metros. Alesia, Antu Chen, Cartilla, Curilafquén, Güira, Humorist, Hyrcanie, Intuición, Knave, Kayukeo, Lacierva, María Vescera, Morokdi, Omicron, Señora, Silver Mine, Tubereuse, Weyler y Xois.

Premio CAPILLA.—1,200 metros. Snob, El Godo, Elita, Fullero, General Prim, Guernsey, Güira, Juglar, Lea, Mezquita, Peña Blanca, Pichardín y Scut.

Premio ALMENDRAL. — 1,200 metros. Alesandrina, Amorosa, Bellorita, Cabochón, Castellano, Dagmar, Eclipse, El Buín, Fumada, Idria, Jorquera, Kintamo, Limasol, Marroki, Mil Amores, Zumbido.

Premio BARRIALES.— 1,200 metros. Achao, Le Bouquet, Bellatrixe, Bellísima, Helléne, D'Algy, Joroba, Kandahar, Manchego, Melibea, Milonguita, Nenita, ¡Qué Simpática!, Simplicísimus y Tunca.

LOS TRABAJOS EFECTUADOS EN LA MAÑANA DE AYER EN EL HIPODROMO CHILE

PISTA DE CARRERA

Nenita

montada por C. Santelices y Jorquera con aprendiz, pasaron 1,200 en 1.18 1|5, ganando Jorquera lejos.

PISTA PESADA

Joroba

montada por J. Muñoz, pasó 1,000 en 1.9 2|5.

Regalada

montada por un aprendiz, pasó 1,200 en 1.22 1|5.

Artagnan

montado por R. Olguín, pasó 600 en 40, después de un descanso repitió en 40 la misma distancia.

Humorist

montado por R. Olguín, pasó 800 en 53 1|5, después de un descanso, montado por C. Pombet, repitió 800 en 52 1|5.

PISTA LIVIANA

Zomol

montado por J. Donaire, pasó 600 en 39.

María Vescera

montada por C. Santelices, una vuelta en 1.43.

Xois

montada por un aprendiz, pasó una vuelta en 1.45 1|5.

Alessandrina

montada por R. Olguín pasó 1,000 haciendo los últimos 800 en 54.

Tiburoncito

montado por E. Canales, pasó 400 en 25.

Los autores de dos grandes robos

SE HABIAN APODERADO DE $ 22,000 EN ESPECIES Y MERCADERIAS QUE OCULTABAN EN UNA CASA DE LA CALLE DE LEON PRADO

En nuestra edición de ayer dimos cuenta que la Sección de Seguridad había logrado detener a varios individuos que formaban una banda de rateros de las muchas que existen en esta capital, la que había logrado dar dos golpes de importancia.

Efectivamente, según las investigaciones hechas, estos sujetos eran los autores de un robo que hicieron en la calle de Vergara y que fué denunciado por la señora Julia del Río.

En este robo se llevaron especies diversas por valor de $ 10,000, los que trasladaron a la casa de la calle de León Prado, que era el escondite, como el "Sésamo" del cuento.

También son autores de un robo en la calle de San Diego a don Juan Meyer, a quien sustrajeron de su negocio de sastrería casimires por valor de $ 10,000 y que llevó el mismo rumbo.

Pero lo curioso es que la banda tenía compradores, entre ellos, algunos comerciantes que se trasladaban a la casa misteriosa para ver las mercaderías y ofrecer por ellas un precio conveniente.

Por fortuna la Sección de Seguridad logró dar con los culpables, descubrir la casa misteriosa y recuperar gran parte de las especies y mercaderías sustraídas.

Tanto los comerciantes como el chofer que ocupaba la banda en el traslado de las mercaderías, una mujer y un sujeto que se encargaban de realizar los negocios, fueron puestos en la mañana de ayer a disposición de los jueces que habían ordenado las investigaciones.

CRONICA POLICIAL

La «pica de gallos» estaba en pleno apogeo

CUANDO SE DISPUTABA UNA POLLA DE CIEN PESOS, UNA VOZ SALIDA DE ENTRE LOS ESPECTADORES DA LA ORDEN DE "ARRIBA LAS MANOS", CAUSANDO ENORME ALARMA

ERA EL SUB-COMISARIO SEÑOR VASQUEZ, QUE REVOLVER EN MANO, INTIMABA LA RENDICION A LOS 36 INDIVIDUOS QUE OBSERVABAN LAS FASES DE LA EMOCIONANTE LUCHA

La batahola que se produjo fué espantosa, obligando a los detectives a disparar algunos balazos para hacerse respetar

En la tarde de ayer, como lo informó la segunda edición de "Los Tiempos", fué allanado y sorprendido en pleno funcionamiento, un reñidero de gallos, que funcionaba en la calle Dolores N.o 851.

Para efectuar esta importante diligencia policial, la Sección de Seguridad, que tenía algunos denuncios, hubo de adoptar todas las medidas precautorias, para asegurar el éxito y prevenir cualquiera sorpresa.

Al efecto, convenientemente dispuestos, poco antes de las cuatro de la tarde, iban acercándose al sitio indicado, algunos grupos de personas, que eran los agentes que debían efectuar el allanamiento instantes después.

EN PLENA "RIÑA"

Minutos después de las 4 P. M., el Sub - Comisario, señor Vásquez, a quien estaba confiado el éxito de esta gestión, viendo que toda su gente estaba ya lista, dió la orden de entrar, yendo él al frente.

Por un estrecho pasadizo de la casa con aspecto miserable, caminaron los agentes, hasta quedar frente al reñidero, en donde había más de 36 personas, cómodamente sentadas en gradas circulares, mirando una "riña", en la cual les iba una "parada".

Al penetrar al recinto del reñidero, el Sub-Comisario señor Vásquez fué detenido por un individuo, para observarle que necesitaba sacar boleto antes de entrar. Inmediatamente avanzaron los demás agentes, e intimaron orden de detención al dueño del reñidero, Francisco Arriaza y a todos los espectadores. Pero, en vez de someterse a la orden de la autoridad, [illegible] resistencia tenaz, de Seguridad, que más de un apretón pasaron.

VARIOS DISPAROS ATRUENAN EL AIRE

El Inspector señor Aubele, viendo la resistencia de los allanados, disparó su revólver al aire, con lo cual se pudo volver a la calma, permitiendo a los representantes de la autoridad detener a 36 de los individuos que allí había. Otros dos, más listos que los restantes, huyeron sin ser habidos.

Los 36 individuos incluso el empresario Arriaza fueron llevados en una góndola del servicio público, hasta la Sección de Seguridad, convenientemente custodiados.

Hecha esta operación, la más costosa del allanamiento, algunos agentes recogieron del sitio en cuestión un par de gallos, aquéllos mismos que en los instantes que llegaban los agentes dirimían superioridad ante la espectación de los asistentes, como también una campanilla anunciadora de las peleas, una balanza para pesar los gallos, boletos de entradas, etc.

EL "SALON DE ESPECTACULOS"

El sitio en donde se llevaban a cabo las peleas, está ubicado al fondo de la casa, y es una especie de picadero convenientemente arreglado, con cómodos asientos a sus alrededores en forma de círculo. Se pueden ver entre otros letreros, los siguientes: "El fallo es inapelable". "Antes de entrar debe pagar su boleto". "No se admiten ebrios".

Un público numeroso asistió a presenciar esta operación policial.

Una vez efectuado el primer paso del allanamiento, la noticia trascendió rápidamente en el barrio vecino, y fué así como en cortos instantes la calle frente a la casa N.o 851, estaba repleta de gente curiosa, que sorprendida veía desfilar y subir a la góndola fatal a los contertulios de la fiesta trágica.

Y cuando todo término, sólo quedaron llantos de chiquillos en la casa amagada y comentarios de comadres.

Sobre el desaparecimiento de una sombrerería

Con motivo de una publicación aparecida el Domingo próximo pasado don Saul Cherniak, nos ha expuesto que es completamente falso el denuncio que en su contra ha interpuesto, don Isaac Zinger.

En efecto, según el señor Cherniak, en Setiembre del año próximo pasado arrendó al señor Zinger un local e instalaciones para establecer por su cuenta y riesgo un negocio de sombrerería. El canon de arrendamiento fué de trescientos cincuenta pesos mensuales por el local y el cincuenta por ciento de las utilidades líquidas que arrojara el negocio por las instalaciones.

Hecho el balance respectivo resultó el negocio con una pérdida de más de cuatro mil pesos, por cuyo motivo el señor Cherniak dió al señor Zinger la noticia del desahucio con fecha 4 del presente, manifestándole que el 1.o de Febrero le entregaría el local e instalaciones arrendadas, pues no le convenía continuar con el arrendamieno en vista de la pérdida sufrida.

Presume el señor Cherniak que el conocimiento de lo expuesto en el acápite precedente haya inducido a Zinger a hacer tal denuncio en su contra, haciéndolo aparecer en forma que perjudica grandemente su honorabilidad y crédito comercial.

Nos agrega el señor Cherniak, que obran en su poder documentos fidedignos para acreditar su inocencia, los cuales los hará valer en su oportunidad.

El cuarto misterioso de la calle Mapocho

NUMEROSAS MUCHACHAS QUE HABIAN ABANDONADO SUS HOGARES, FUERON ENCONTRADAS VIVIENDO CON UN SUJETO YA VIEJO

LA SECCION DE SEGURIDAD ALLANO EL "HAREM", APREHENDIO AL "BERBERISCO" Y RECOGIO A LAS MUCHACHAS

Lucrecia Petrovich, de 16 años de edad, había desaparecido misteriosamente del hogar, por lo que su hermana Ema se apuró en poner este hecho en conocimiento de la justicia.

El 6.o Juzgado del Crimen que recibió este denuncio, ordenó practicar las investigaciones del caso a la Sección de Seguridad, la que después de activas diligencias consiguió establecer el paradero de la perdida y descubrir al mismo tiempo la existencia de un sujeto que debido a curiosas y muy extrañas estratagemas consegula reunir en su casa, que es sólo una pieza, todo un harem.

Lucrecia fué encontrada en un cogidas por la Sección de Investigaciones las jóvenes Raquel Riquelme, de 17 años de edad; Marta Vistoso, de 17 años y Mercedes Lema, de 16, todas las que estaban en calidad de alojadas o pensionistas en tan curiosa residencia y que como la primera habían abandonado a sus familias.

¿Cómo llegaron allí estas muchachas, donde vía un hombre, Pedro Duque Becerra, de 46 años de edad?

Lo va a saber el lector.

El citado Becerra que hace las veces de dueño de casa, hacía vida marital con la Vistoso, muchacha que por orden expresa de Duque recorría los distintos cabarets y cen- [illegible] de baile y cabaretz y que ha-

Además de las nombradas, son varias las jóvenes que debido a las malas artes de esta extraña pareja, fueron a parar a la pieza misteriosa de la calle Mapocho, la que después de aceptar ser pensionistas de la casa de Duque, seguían la pendiente fatal.

El juez del crimen señor Cordovez, ha interrogado al detenido y a las expresadas mujeres, que según declaraciones de las víctimas, se desprende que hacían el papel de esposas de este curioso Sultán.

Se hacen activas diligencias para dar con el paradero de otras muchachas que actualmente harían vida errante por los numerosos cen-

Se vende el caballo "TRONADOR"

por Londres y Tronera. Perfectamente y en plena preparación.

Tratar en el corral del señor LUIS GUILLERMO GOMEZ.

AVENIDA HIPODROMO CHILE N.o 1543

SIEMPRE EL BARRIO DE LAS HORNILLAS

Las Hornillas, aquel barrio tétrico ubicado en las puertas de la capital a la entrada del camino de Renca, sigue siendo el de siempre con sus frecuentes robos y crímenes.

En el citado barrio fué agredido a cuchillo el ciudadano Teodoro Becerra a quien encontraron los guardianes Eleazar Muñoz y Jerardo Gutiérrez, en grave estado.

Inmediatamente los citados guardianes solicitaron los auxilios de la Asistencia Pública a donde se trasladó al herido.

Pero antes expuso quién era el autor del crimen de que había sido víctima.

Con los antecedentes dados por Becerra se detuvo a Carlos Baeza, domiciliado en Avenida Vivaceta 833, a quien culpa el herido de ser el autor de la puñalada que presenta.

En la mañana de ayer fué puesto a disposición del juez del crimen de turno el citado Baeza a fin de que explique las causas qu tuvo para herir a su víctima.

UN FEROZ DESORDEN EN PROVIDENCI

CUATRO INDIVIDUOS, DESPUES DE ASALTAR A UN VECINO DE AVENIDA ITALIA, HACEN FRENTE A DOS GUARDIANES, A QUIENES GOLPEAN Y DESPEDAZAN LA ROPA

El hecho de que vamos a dar cuenta ocurrió en la comuna de Providencia.

Y no sólo fué víctima de ese hecho el vecino en cuyo auxilio fueron los guardianes de la 14.a Comisaría, sino que éstos también, tal como se dió cuenta ayer al juez del crimen de turno señor Andrés Villagra.

He aquí de lo que se trata:

Don Francisco Torres Ubilla, que tiene su domicilio en la Avenida Italia 1312, fué agredido por cuatro individuos llamados Luis Pizarro, Luis Gacitúa, Manuel Lizama y Ramón Valderrama, los que le dieron una cantidad de golpes que casi le sacaron boleto para el otro mundo.

Pero a las voces de auxilio dadas por la víctima acudieron los guardianes Lisandro Hernández y Altar que Torres Ubilla fuera muy seriamente maltratado y aprehender a los culpables.

Pero los asaltantes no eran hombres de dejarse tomar así no más, de modo que hicieron frente a los guardianes a quienes también dieron de golpes.

El más mal parado fué el guardián Hernán a quien además de los golpes le despedazaron la blusa y los despojaron de la placa que llevaba el número.

Sin embargo la autoridad se hizo respetar, pues logró aprehender a los asaltantes de Torres Ubilla, después del más fenomenal desorden per ellos cometido.

La 14.a Comisaría puso estos hechos en conocimiento del juez del crimen de turno en la mañana de ayer, conjuntamente con los individuos acusados a fin de que el juez disponga lo que estime conveniente.

BANCO CENTRAL

CAMBIO DE MONEDA DIVISIONARIA. — TASA DE LOS DESCUENTOS

Desde ayer ha comenzado a funcionar en el Banco Central una oficina encargada de proporcionar al público moneda divisionaria y de recibir los billetes inutilizados. Como se sabe, estos servicios los desempeñaba antes la Oficina de Emisión que funcionaba en la Moneda.

SESION DEL CONSEJO DEL BANCO

En sesión celebrada en la tarde de ayer por el Consejo del Banco Central, se acordó bajar del 9 por ciento al 8 por ciento la tasa de los descuentos.

UNA ELOCUENTE CARTA DE LAS EMPLEADAS DE TELEFONOS

Hace algunos días recibimos la siguiente carta:

"Señor Director de "La Nación".
Presente.—Respetado señor:

Un impulso de gratitud nos mueve a molestarle nuevamente.

Queremos expresarle nuestros agradecimientos por la buena acogida que usted le dispensó a la carta de compañeros que estuvo hace algunos días en su diario en representación de todo el gremio de telefonistas.

Mucho podríamos agregar a lo dicho por intermedio de "La Nación" sobre la injusticia de los ataques que se nos hacen, pero no queremos abusar de su buena voluntad.

Aunque se diga que no se hace campaña en contra nuestra una campaña publicada por cietro diario y que se una verdadera ofensa, dice todo lo contrario.

Es una injuria pública que debemos agregar a las muchas que recibimos diariamente de las personas que se sirven del teléfono.

Nadie se figura, señor Director, el gran sacrificio que nos cuesta ganar el sustento de nuestras familias; son muy amargas las horas que pasamos de día y de noche, con el fono pegado a los oídos, y por el

Junto con el sacrificio diario, el que agotamos nuestra salud y nuestras energías, debemos soportar la incomprensión de cierto público.

No podríamos siquiera dar una idea de la humillante intolerancia con que somos tratadas. Se nos dirige cuanto adjetivo inmoral y ofensivo se les ocurre sin que nosotras podamos contestarlos, ya que no sabríamos cómo hacerlo.

Sólo la imperiosa necesidad de vivir nos mantiene en esta lucha oscura, incomprendida y sumamente amarga.

El público, al dirigirse a nosotras, como no nos vé, cree que no existimos o somos más despreciables que un esclavo o un irracional.

Formamos un gremio de mujeres humildes, que ganamos el sustento en forma honrada y digna y que por lo mismo, creemos, somos merecedoras a otra clase de trato.

No somos flojas y distraídas como nos suponen; no descansamos un instante durante nuestros turnos y hay también quienes nos vigilan estrictamente.

Repitiéndole, señor Director, nuestra gratitud por habernos dado ocasión de defendernos, lo saludamos atentamente y quedamos como sus S. S.—**Dolores Pizarro.—Rosa Moya —Mercedes Pizarro.—Elena Pizarro —Blanca Chambeyran. — Uberlinda Silva.—Berta Salas S.—Elena Valdivia G.—Elena Norambuena.**"

ADMINISTRADOR

Francés, se ofrece

para fundo grande.

Buenas referencias y fianza.

E. A.

Casilla 2442

El incidente De Peppo - Helfmann

A las 3 P. M. de ayer, el Ministro señor David Carvajal Arrieta, que tiene a su cargo la instrucción del sumario iniciado a raíz del incidente ocurrido entre los señores Federico Helfman y el Encargado de Negocios de Italia Sr. de Peppo, tomó declaraciones a varias personas relacionadas con este incidente, declaraciones que fueron incluídas en el sumario.

Caja de Retiro y Montepío del Ejército y Armada

DIAS DE PAGO POR ENERO

A fin de evitar en parte la aglomeración de pensionados en las fechas de pago de las pensiones, la Administración de esta Caja ha dispuesto que en el presente mes de Enero ese pago se realice en la siguiente forma:

Día 28: Sub-Oficiales y tropa.
Día 29: Jefes y oficiales.

Los montepíos se pagarán indiferentemente en cualquiera de los dos días.

Licencias judiciales

En la tarde de ayer, el Ministro de Justicia firmó los siguientes decretos, que conceden licencia a los funcionarios a continuación enumerados:

Al Archivero Judicial de Santiago, señor Rodolfo Rencoret, 15 días de feriado.

Al Promotor Fiscal de Ovalle, don Luis Suárez, 15 días de feriado.

Al Juez del Primer Juzgado de Chillán, don Alejandro Pérez, 15 días de feriado y 30 de permiso por motivos de salud.

Al Juez de Caupolicán, don Miguel A. Barros, 15 días de feriado y 10 de permiso para el restablecimiento de su salud.

Al Receptor de Menor Cuantía de San Fernando, don Gerardo Barbas, 15 días de feriado.

Al Secretario del Juzgado de Letras de Puchacay, señor Viviano Muñoz, 15 días de feriado.

Al Alcaide la Cárcel de Curepto, señor Manuel Labra, 15 días de feriado, más un mes de licencia por motivos de salud.

Al Alcaide de la Cárcel de San Javier, don Justo Allaga, un mes de licencia.

Al Oficial del Registro Civil de San Miguel, señor Reginal Pedraza, 15 días de feriado.

LA COMISION DEL CARBON

CELEBRO SESION EN LA TARDE DE AYER

A las 2 de la tarde de ayer se reunió en una sala del Ministerio de Hacienda la Comisión que por encargo del Gobierno estudia el impuesto a los combustibles en relación con las industrias consumidoras.

Los miembros de la Comisión fueron recibidos por el Ministro señor Jorge Silva Somarriva y una vez constituídos procedieron a designar a su presidente, recayendo la elección en el señor Javier Gandarillas Matta.

Estaban además presentes los señores Carlos Barroilhet, el almirante Aguirre, el Superintendente interino de Aduanas don Alfredo Cámus, el señor Rafael Edwards, y el Sub-Secretario subrogante del Ministerio de Hacienda señor Huidobro.

Se cambiaron algunas ligeras ideas y no se tomó otra determinación de importancia que el acuerdo de celebrar sesiones los días Martes de cada semana de 10 a 12 de la mañana y de 2 y media de la tarde adelante.

LOS FONDOS PROVENIENTES DE LA CONTRIBUCION DE BIENES RAICES

NO DEBEN SER PERCIBIDOS POR LAS MUNICIPALIDADES

En el Ministerio de Obras Públicas se ha recibido una comunicación por la que el ingeniero de provincia de Colchagua hace algunas observaciones a la nueva Ley de Contribución a los Bienes Raíces.

Dice ese funcionario que la nueva Ley de Contribuciones sobre Bienes Raíces establece que el impuesto municipal debe cobrarlo la respectiva Tesorería Municipal no teniendo ninguna ingerencia las Tesorerías Fiscales.

En su nota manifiesta ese ingeniero que sería conveniente quitar a las Municipalidades tales atribuciones, pues cuando se les ha dado la autorización para percibir los impuestos de caminos y puentes, como ha ocurrido últimamente, la casi totalidad de esas corporaciones no han dado cumplimiento, entregando los fondos correspondientes a la Dirección de Obras Públicas.

El Ministro de Obras Públicas, al transcribir esa nota al Secretario de Estado en el Departamento de Hacienda, manifiesta que la petición hecha por ese ingeniero de provincia es perfectamente atendible y pide que considere esa petición.

El pago a los empleados públicos

Según nos informaron ayer en las oficinas correspondientes, los empleados públicos de Santiago, a quienes se adeudaba sus sueldos de Diciembre último, han sido ya totalmente pagados.

En provincias estos pagos se encuentran en vías de terminarse, siendo probable que en dos días más se haya cancelado a la totalidad de los funcionarios y empleados impagos.

Actividades de la Uech.

Comisión de fiestas. — Esta comisión está citada para esta noche a las 9 P. M., a objeto de preocuparse de asuntos internos y de la organización de una próxima velada.

Consejo Administrativo. — El Consejo Administrativo de la Sección Santiago se reunirá esta tarde a las 7 P. M., para seguir ocupándose de los asuntos que quedaron pendientes en la última sesión.

Personal de Empleados de la Chilean Cinema Corporation. — A los empleados de los teatros Imperio, Imperial, Caupolicán, Yungay, Alhambra y Victoria, se les ha convocado a una reunión que se efectuará mañana Miércoles de 11 a 12 P. M., en el teatro Alhambra, Monjitas esq. de San Antonio.

BIBLIOGRAFIA

EL "ALBUM DEL CLUB DE LA UNION"

Acaba de aparecer esta obra que desde hace tiempo venían preparando los señores Luis Navarro & Cía. Ltda., y de cuyos trabajos se dió cuenta oportunamente en la prensa local.

Se trata de una publicación de interés excepcional, presentada con todo lujo y elegancia, que hace honor a los talleres gráficos de los señores Poblete Cruzat Hnos., en donde fué impreso este trabajo.

El material de lectura del Album es sumamente interesante, sobre todo la historia del Club desde su fundación hasta el presente y la descripción detallada del nuevo local social que se eleva en la Alameda, cuya construcción dió origen a la obra conmemorativa que han editado los señores Luis Navarro & Cía. Ltda. de que nos estamos ocupando.

Este trabajo, cuya preparación demanda largos meses de intensa labor, es uno de los principales en su género que se han publicado en el país y constituye un hermoso triunfo para sus editores. Los miembros del Club de la Unión tendrán, por su parte, un valioso recuerdo de la vida de su institución con esta obra, que rememora una jornada de civismo y cultura colectiva que constituye una de las más hermosas páginas de nuestro progreso social republicano.

Se nos encarga advertir al público interesado en adquirir ejemplares de este importante Album, que debe apresurar sus pedidos, pues debido al enorme costo de las obras de esta clase, la edición hecha es limitada. La aceptación que ha tenido desde el primer momento el Album entre los miembros del Club y del público, es la mejor confirmación del mérito que distingue este interesante trabajo.

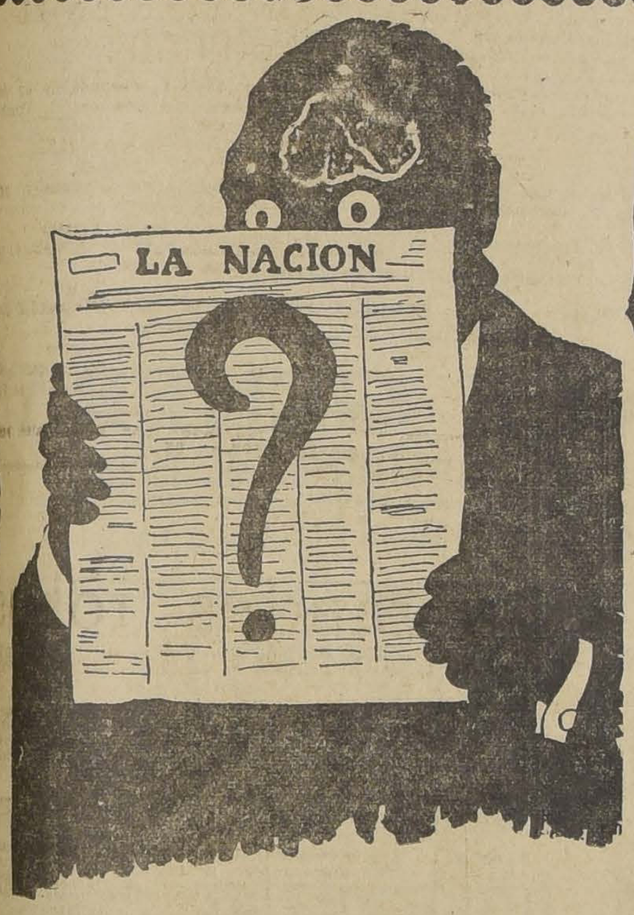

Nuestra Semana de Fin de Mes

NO BUSQUE EL ENIGMA

La preocupación del público está pendiente de nuestros precios jamás soñados

SALDOS

COLCHAS Tricot para una plaza, cada una a . . . . . $ 14.50
COLCHAS blancas rebajadas a . . . . $ 11.80
SABANAS para baño de felpa "CANNON" lo más elegante y distinguido, cada una a $ 14.50 y . . . . $ 11 20
FELPAS para toallas, el metro a $ 4.80 y 3.50
FELPAS para sábanas de baño, muy buena clase, de 1.40 metro ancho, el metro $ 12.50 y . . . . . $ 11.50

PERSIANAS

PERSIANAS verdes de fabricación francesa, por metros y confeccionadas, lo más práctico en su estilo, convenientemente impregnadas de materias refractarias, no las daña el sol ni la lluvia. en los siguientes anchos y precios:

2.00 metros $ 16.00 el metro
1.80 metros $ 13.30 el metro
1.60 metros $ 11.50 el metro
1.40 metros $ 9.50 el metro
1.20 metros $ 8.70 el metro
0.90 metros $ 5.90 el metro

Contamos con el personal competente para la confección y colocación de toda clase de persianas, stores y toldos para patios.

CUBRE-CAMAS de CRETONA

Esta cubrecamas de alta fantasía, de gustos absolutamente nuevos con dibujos y colores de los más delicados gustos es el artículo ideal para campo y playa. Los vendemos a precio de réclame, c|u. . . $ 45.00

KAPOC

nacional, especial para rellenos de cojines, iquidamos una gran partida al bajo precio de el kilo . . . . $ 0.80

CRETONAS

inglesas, en colores indestructibles, el artículo indicado para tapizar muebles y para cortinajes, tenemos un nmenso surtido, desde el metro $ 2.70

COTI

adamascado, de fabricación francesa, calidad extra, en distintos colores y dibujos, con doble ancho, el metro . . $ 6.50

HOLANDA

de hilo crudo, el artículo más apropiado para guarda-polvo de viaje, el metro a $ 3.75 y. . . . . $ 2.50

BRIN

de un color, en rosa y azulino, especial para vestiditos y delantales de niños de 1 metro ancho, el metro $ 3.50

EN CATRES

¡CATRE DE FIERRO estilo inglés en forma curvada, barnizado en distintos colores, para una plaza, a. . . . $ 51.00
CATRE DE FIERRO con sommier estilo europeo, para una plaza, rebajado al precio de . . . . . $ 34.00
CATRE lo más grueso que se fabrica, hecho con materiales importados, de forma redonda, en blanco y diferentes colores, para una plaza, a $ 87.00
CATRE sumamente grueso de forma curvada, preparado con material inglés,, de estilo elegantísimo y moderno, para plaza y media, al bajísimo precio de. . . . . $ 94.00

SANITARIOS

LAVATORIOS murales de dos llaves de la afamada marca inglesa "Tryfords", liquidamos un saldo a . $ 70.00
LAVATORIOS con pedestal de porcelana de la famosa marca inglesa "Jon Millor", con frente redondo o cuadrado, con dos llaves importadas, desagüe niquelado, tamaño grande, cada uno. . . . . $ 238.90
W. C. completos corrientes, de loza inglesa, con su correspondiente estanque y bajada, c|u. a. . . . . $ 104.50

EN LOZA INGLESA

Acabamos de recibir la primera remesa de artículos de loza de las afamadas fábricas inglesas "Johnson Broders" y "Myutt & Sons Co.". Por haber llegado en espléndidas condiciones, tenemos hoy un importantísimo stock de juegos de mesa, juegas de lavatorio, platos de todas clases, etc., etc., a precios verdaderamente excepcionales.

LENCERIA FINA

CAMBRAY de la afamada marca "Fairsex", la tela ideal para ropa interior de señoras y niñas, el metro $ 3.50
LA PIEZA de 20 yardas, a. . . . . $ 59.75
OPALINA finísima en colores rosa, celeste, lila, rosa marchita, etc., el metro a. . . . . $ 3.90
LA PIEZA de 20 yardas, a . . . . . $ 64.80
OPALINA blanca de la imponderable marca "Excelsior", calidad que hasta hoy no ha sido superada, el metro a. . . . . $ 3.75
LA PIEZA de 20 yardas, a. . . . . $ 62.00

Grandes Almacenes de la
FABRICA DE CATRES
Alameda esq. Av. España

13.a MEMORIA DE LA

ITALO CHILENA

COMPAÑIA DE SEGUROS CONTRA INCENDIO Y LUCRO CESANTE

CAPITAL SUSCRITO. . . . . $ 2.000,000.—
CAPITAL PAGADO . . . . $ 300,000.—
FONDO DE RESERVA. . . . . $ 51,345.30
FONDO DE RESEGUROS . . . . $ 124,467.45

DIRECTORIO

SEÑOR GUILLERMO GELLONA, Presidente — SEÑOR J. J. MURPHY, Vice-Presidente

DIRECTORES

Señor Arnaldo Falabella
Señor Pablo Capellaro G.
Señor Flaminio Zambra
Señor Luis Kappes G.
Señor Nicolás Orezzoli
Señor Francisco Cariola

GERENTE

SEÑOR ARMANDO PODESTA RUIZ

DELOITE, PLENDER, SSYDNEY MERRIT & Co.
Inspectores Profesionales de Cuentas

BANQUEROS.— BANCO ITALIANO

Oficina Central: Santiago, Agustinas N.° 1125

Casilla N.o 2706 — Teléfono Inglés N.o 3078

AGENCIAS.— En las principales ciudades de la República.

Trigésima Memoria

QUE EL DIRECTORIO DE LA COMPAÑIA DE SEGUROS

"La Italo Chilena"

PRESENT AA LOS SEÑORES ACCIONISTAS EN 29 DE ENERO DE 1926

SEÑORES ACCIONISTAS:

Cumpliendo con lo dispuesto en los Estatutos, tenemos el honor de daros cuenta de los negocios de la Compañía, correspondiente al segundo semestre del año próximo pasado y presentaros el Balance General, acompañado de la Cuenta de Ganancias y Pérdidas.

La Compañía ha tenido entradas por el concepto de primas de seguros, intereses y utilidad en inversiones la suma de ...	$ 545,416.54
y las salidas por siniestros, reseguros, cancelaciones, comisiones, gastos generales y castigos la suma de ...	$ 501,519.32
dejando una utilidad líquida de ...	$ 43,897.22
agregándole a esta utilidad el Fondo de Futuros Dividendos de ...	22,203.19
resulta un total disponible de ...	$ 66,100.41

El Directorio propone distribuir esta cantidad como sigue:

A fondos de Reserva, según los Estatutos ...	$ 10,974.30	
A Saldo Impuesto a la Renta por 1925 ...	658.66	
y el saldo		
A Fondo de Reseguros...		54,467.45
		$ 66,100.41

Aceptada la distribución propuesta, los Fondos Sociales quedarían como sigue:

Capital Pagado ...	$ 300,000.00
Fondo de Reserva ...	51,345.30
Fondo de Reseguros ...	124,467.45
Total...	$ 475,812.75

En conformidad a los Estatutos corresponde reelegir o nombrar reemplazantes a los señores Directores señores Guillermo Gellona, Flaminio Zambra, Luis Kappes y Francisco Cariola, quienes han cumplido su período.

También la Junta debe elegir dos Inspectores titulares y dos suplentes para el examen del Balance próximo.

Santiago, 22 de Enero de 1926.

J. J. MURPHY, Vice - Presidente — ARMANDO PODESTA R., Secretario

BALANCE GENERAL

EN 31 DE DICIEMBRE DE 1925

de la

COMPAÑIA DE SEGUROS LA ITALO - CHILENA

PASIVO

Capital Suscrito. 20.000 Acc. a 100 pesos c|u. . .	$ 2.000,000.00	
Capital Pagado: 20.000 Acc. a $ 15 c|u.	$ 300,000.00	
Fondos de Reserva	40,371.07	
Fondo de Reseguros	70,000.00	
Fondo Futuros Dividendos .	22,203.19	
Siniestros por Liquidar . .	54,841.59	
Operaciones Pendientes . .	7,149.73	
Comisiones por Pagar . . .	21,244.38	
Reseguros por Pagar..	58,732.40	
Primas en Canje	10,748.71	
Banco Italiano	3,881.31	$ 589,172.08
Utilidad Líquida		$ 43,897.22
Saldo:		
		$ 633,069.30

ACTIVO

Títulos de Renta:		
$ 100,000 Bonos Banco Hip. 8%-1%, a $ 87.50 $ 87,503.75		
750 Acc. Cía. Minera e Industr., a $ 23.00 $ 17,250.00		
420 Acc. Banco Italiano, Serie B., a $ 88.00 .. $ 36,960.00		$ 141,713.75
Banco Italiano, depós. a plazo		200,000.00
Documentos en Cobranzas .		62,756.42
Muebles y Utiles		21,851.05
Primas por Cobrar		32,436.61
Primas en Canje		52,658.15
Agencias		116,313.72
Caja	5,339.60	$ 633,069.30
		$ 633,069.30

GANANCIAS Y PERDIDAS

DEBE

A Siniestros	$ 69,585.47	
A Reseguros y Cancelaciones	304,361.70	
A Comisiones, Gastos Generales, Sueldos, Avisos, etc., etc.	109,179.04	
A Castigos	14,519.58	$ 497,645.79
Utilidad Líquida		$ 43,897.22
		$ 541,543.01

HABER

Por Primas	$ 523,577.21	
Por Intereses . . $ 11,455.00		
Menos 4½% Impuesto 515.45	10,939.55	
Por Utilidad en Inversiones..	7,026.25	$ 541,543.01
		$ 541,543.01

ROBERTO NAVARRO G., Contador. — ARMANDO PODESTA R., Gerente.

INFORME

Hemos examinado el presente Balance y los Documentos en Cartera y confrontando las partidas del Libro Mayor, encontrándolo todo conforme.

Santiago, 22 de Enero de 1926

JOSE NOSEDA, Inspector — SEGUNDO AVARIA, Inspector

Hemos revisado los libros, cuentas, comprobantes y cartera de la Compañía de Seguros "La Italo - Chilena", correspondientes al ejercicio que terminó el 31 de Diciembre de 1925, según consta en nuestro informe de igual fecha, y hemos obtenido todos los datos y explicaciones que hemos pedido. Certificamos que, en nuestra opinión, el Balance que antecede está debidamente preparado, a fin de demostrar el verdadero y correcto estado de los negocios de la Compañía, de acuerdo con los datos que conocemos, las explicaciones recibidas y los libros de la Compañía.

Santiago, 22 de Enero de 1926.

DELOITTE, PLENDER, SYDNEY MERRIT & Co.
Chartered Accountant

COMPRE SUS MEDIAS DIRECTAMENTE en la FABRICA. ECONOMIZARA DINERO
Sto. Domingo 1031

GRAN REMEDIO UNIVERSAL Y DESINFECTANTE NITRO OZONA, DE LOWE Y WEISSFLOG

El único comprobado por medio de la radiografía, como radical curador de la tuberculosis (Tisis). Pruebas a la vista. Afamado desde 1887, en que salvó a numerosas personas del terrible cólera morbus. Seguro en enfermedades del hígado, de los riñones, del estómago, etc; en pulmonía, bronquitis, asma, etc.; en diabetes, reumatismo, epilepsia, hidropesía, anemia, catarro intestinal, disentería, apendicitis, peritonitis, almorranas, fístulas, etc. Las pestes y fiebres en general, son vencidas a las pocas horas con repetidos lavados intestinales y tomas. Parecido, casi igual, tratamiento para demás enfermedades.
"CATECISMO NITRO OZONA"
Consúltelo todo enfermo. Pídase a Sucesión Luis Lowe, Claras N.o 149. Casilla 832. Santiago. Droguería Daube y Cía. y principales boticas.

¡Qué Lástima!
¡Qué lástima es tener que ocultarse avergonzada en lugar de ostentar orgullosa su belleza! Y todo por una desagradable infección cutánea. MENTHOLATUM calma desde luego la exasperante irritación, y produce rápido alivio, dejando la piel tersa y sana.
UNA CREMA SANATIVA
Mentholatum
Indispensable en el hogar
ha beneficiado a miles de víctimas de enfermedades de la piel. Es también insuperable para el cutis reseco y rajado, labios partidos, quemaduras, cortadas, picaduras de insectos, catarros etc. Solamente en el legítimo MENTHOLATUM puede tenerse confianza. Exíjase en sus envases originales, tarros, tubos y latas. No acepte substitutos.
Mentholatum
Base: Mentol, Alcanfor, Acido Bórico.

HERNIAS

Bragueros, elásticos, fajas con pelotas neumáticas, piernas, brazos artificiales, aparatos ortopédicos, muletas.
Chappuis y Théodulez
ARTURO PRAT 346. CASILLA 409
Unicos especialistas en Chile

JABON FLORES DE PRAVIA
El más espumoso.
El más delicioso.
El mejor perfumado de todos los jabones del mundo.
Da tersura a la piel y su suave perfume alivia el cerebro fatigado.
A$2.-pan
PIDALO EN TODAS LAS BUENAS BOTICAS

"LA MUNDIAL"

SOCIEDAD INTERNACIONAL DE SEGUROS GENERALES

Autorizada por Decreto Supremo N.o 2229 de 10 de Noviembre de 1915.

CAPITAL RESPONSABLE		$ 2.000,000.00
CAPITAL PAGADO	$ 1.100,000.00	
FONDOS ACUMULADOS	1.038,487.96	
Total		$ 2.138,487.96

Oficina Central

SANTIAGO: Calle Bandera N.° 239.— Casilla N.° 18-D.— Teléfono N. 1910.
OFICINA EN VALPARAISO: Calle Blanco N.° 1158.— Teléfono Inglés N.° 3403.

Consejo Directivo

Roberto Sánchez García de la Huerta, Presidente. — Luis Antonio Vergara, Vice-Presidente.

Consejeros

Carlos E. de la Fuente O., Julio T. Escobar, Jorge V. Jenkins, Enrique Loyola G., Régulo Valenzuela.

LUIS CARVALLO COCQ.
Gerente.

DECIMA MEMORIA

QUE EL DIRECTORIO PRESENTA A LA JUNTA GENERAL ORDINARIA DE ACCIONISTAS EL 28 DE ENERO DE 1926.

SEÑORES ACCIONISTAS:

De acuerdo con lo dispuesto en el artículo 39 de los Estatutos, el Directorio tiene el honor de presentaros el Balance General de las operaciones de la Compañía durante el año 1925, el que después de haber hecho las reservas correspondientes, arroja una utilidad líquida de $ 36.752.41, que os proponemos distribuir en la siguiente forma:

A RESERVA GENERAL ...	$ 36,[illegible]
A FONDO "SOBRANTE VIDA" ...	$ 352.[illegible]
	$ 36.752.[illegible]

Aceptada esta distribución, los Fondos de la Compañía quedarían como sigue:

CAPITAL PAGADO ...	$ 1.100,000.[illegible]
RESERVA GENERAL ...	$ 200,000.[illegible]
RESERVA TECNICA DE VIDA ...	$ 751,124.[illegible]
FONDO "SOBRANTE VIDA" ...	$ 87,363.[illegible]
	$ 2.138,487.[illegible]

Cumpliendo con el artículo 19 de los Estatutos, corresponde a la Junta nombrar cuatro Directores en reemplazo de los señores Julio T. Escobar, Régulo Valenzuela, Enrique Loyola G. y Jorge V. Jenkins.

También corresponde nombrar dos Inspectores de Cuentas en propiedad y uno Suplente.

Santiago, Enero 22 de 1926.

LUIS CARVALLO COCQ., Secretario. — ROBERTO SANCHEZ GARCIA DE LA HUERTA, Presidente.

BALANCE GENERAL

AL 31 DE DICIEMBRE DE 1925

ACTIVO

Accionistas, responsabilidad.			900,000.00
CUENTAS CORRIENTES BANCARIAS:			
Banco de Chile . . .	$ 10,160.89		
Banco Español de Chile.	2,451.50		
Banco Nacional. . .	2,127.98		
Banco Anglo Sud-Americano . . .	33,414.71		
Banco Yugo-Eslavo de Chile.	932.30		49,087.38
Caja..			11,392.97
INVERSIONES:			
200,000 Bonos Caja de Crédito Hipotecario, a $ 100 . . .	$ 199,997.50		
$ 200,000 Bonos Banco Hipotecario de Chile, 8-1, $ 87.50	175,000.00		
50,000 Bonos Banco Hipotecario Valparaíso, $ 86.86. . . .	42,565		
00 Acciones Compañía de gas, a $ 56	5,600.00		
10 Acciones Banco Central de Chile, a $ 100.	1,000.00		
	$ 424,162.50		
Menos provisión para Fluctuación de Valores.	15,000.00		409.162.50
Mobiliario	$ 49,229.77		
[illegible])	4,229.77		45,000.00
[illegible]nes Raíces . . .			2,000,000.00
Préstamos a tenedores de Pólizas . . .			248,775.50
Agencias Vida. . . .			7,613.19
Agencias incendio . .			127,515.75
Primas por Cobrar, Vida.			328,780.38
Reseguros por Cobrar			245,778.52
Varios Deudores. .			202,163.76
Siniestros por cobrar.			6,986.90
			$ 4.582,356.85

PASIVO

Capital Suscrito..	$ 2.000,000.[illegible]
Reserva Técnica de Vida..	751,124.[illegible]
Sobrante de Vida..	87,011.[illegible]
Fondo de Reserva	163,600.[illegible]
[illegible] de Crédito Hipotecario	751,999.[illegible]
Dividendos por Pagar..	2,272.[illegible]
Impuesto por Pagar	12,790.[illegible]
Reseguros por Pagar..	309,873.[illegible]
Siniestros por Pagar, Vida.. ..	30,000.[illegible]
Siniestros por Pagar, Incendio ..	86,887.[illegible]
Siniestros por Pagar, Accidentes y Marítimos	9,173.[illegible]
Comisiones por Pagar, Vida.. ..	65,755.11
Comisiones por Pagar, Incendio..	8,780.[illegible]
Varios Acreedores..	267,387.[illegible]
Ganancias y pérdidas	36,752.[illegible]
	$ 4.582,356.[illegible]

GANANCIAS Y PERDIDAS

DEBE

Siniestros Incendio .	$	397,647.90
Siniestros Vida. . .		129,576.47
Reseguros, Gastos Generales, Comisiones, etc. . . .		1.970,541.39
Utilidad líquida . . .		36,752.41
		$ 2.534,518.17

HABER

Primas Incendio	$ 1,244,319.[illegible]
Primas y Renovaciones, vida	1,086,954.[illegible]
Primas Marítimas y Accidentes ..	109,559.[illegible]
Arriendos..	93,683.[illegible]
	$ 2.534,518.17

F. GUARDA Y., Contador. — L. CARVALLO COCQ., Gerente.

INFORME

Dando cumplimiento a la comisión que nos encomendó la Junta General Ordinaria de Accionistas, hemos examinado el Balance y Documentos en Cartera, encontrando todo conforme y, a nuestro juicio, los saldos de las cuentas reflejan la verdadera situación de la Compañía.

Santiago, Enero 22 de 1926.

ARTURO PRAT C., — ALFREDO ROMERO,

Inspectores de Cuentas.

REPRESENTANTES DE LAS SECCIONES DE EXCURSIONISMO, BASKET-BALL, NATACION Y DEPORTE FEMENINO DEL CUERPO JORGE MATTE, QUE ACABA DE CUMPLIR 3 AÑOS DE VIDA

FOOTBALL

EN 1929 TENDREMOS EN SANTIAGO UNA SOLA LIGA CON 64 CLUBS

EN 1931 SOLO QUEDARAN EN LA CAPITAL 20 CLUBS. — FORMA EN QUE EL PACTO DE UNIFICACION FIJA EL PROCEDIMIENTO PARA LLEGAR A ESTE RESULTADO

Se ha puesto término definitivo al antiguo cisma del football chi leno.

Un documento firmado el Domingo último en Valparaíso fija cláusulas especiales para organizar el football en nuestra capital.

Desde el presente año seguirán funcionando las Ligas Metropolitana de Santiago, Nacional y Asociación de Santiago, con los mismos clubs y organizadores del año último.

Esta situación se mantendrá hasta el 31 de Diciembre del año 1928, en que las cuatro Ligas nombradas deberán fusionarse presentando cada una de ellas a 16 clubs.

Durante los años 1926, 1927 y 1928, cada una de estas Ligas deberá disminuir el número de sus clubs hasta llegar a completar sólo 16.

En estas condiciones, la temporada de 1929 se iniciará con una gran Liga única en Santiago con 64 clubs subdivididos en secciones.

En esta forma se habrá cumplido con el anhelo sostenido por nuestro diario en el sentido de fusionar a nuestras Ligas y de limitar el número de clubs a fin de que cada uno de ellos tenga en sus filas a miles de footballistas. Llegaremos entonces a presenciar el caso de clubs que tengan de 10 a 15 equipos, como ocurre en otros países.

El campeonato libre de football

El Domingo próximo se llevarán a efecto los lances semi finales en la cancha del Santiago F. C., Independencia N.o 1257, de acuerdo con el siguiente calendario:

Segunda División (semi-final)
Dichepare I contra Santa Elvira I. Hora: 4 P. M. Arbitro, señor R. Barrueto.

Primera División (semi-final)
Unión de Calchereros I contra Manuel Acevedo I. Hora: 5 P. M. Arbitro, señor Francisco Viveros.

Por acuerdo especial del directorio, estos dos matchs lo mismo que los encuentros finales que se verificarán el Domingo 7 de Febrero, durarán media hora por lado.

En caso de empate en esta hora de juego, se jugará hasta el primer goal.

LIGA INFANTIL DE SANTIAGO. — El ex-directorio de esta institución, se reunirá hoy a las 9 P. M., para resolver el reclamo presentado por el Wanderer contra el La Cruz, quien deberá presentar las fé de bautismo exigidas. A esta reunión deberán asistir los delegados del Wanderer y La Cruz y los dos señores tesoreros.

El nuevo directorio se reunirá a las 9.30 P. M., para tratar sobre la situación de la Liga ante la nueva dirigente.

CICLISMO

CLUB CICLISTA CHACABUCO.— La reunión efectuada el Domingo pasado por este club en Maipú en honor de las madrinas del estandarte de la corporación alcanzó especial brillo.

Con la partida de la carrera para todo competidor sobre ruta Santiago, Malloco, Maipú y cuya largada se dió a las 8 A. M. desde el frente Antofagasta y Exposición se dió principio a la reunión y participaron cerca de 25 corredores cuyos resultados son como sigue:

1.o Gabriel Mipieles, 2.o Ramón Rosario, 3.o Juan Giaconi; 4.o Pedro Valles; 5.o Pablo Pérez. Recorrido 41 kilómetros. Tiempo una hora 51 minutos.

También se realizó una prueba para infantiles de Santiago-Maipú. El resultado fué el siguiente:

1.o Arturo Donoso; 2.o Pedro Ceci; 3.o Carlos Gaete. Tiempo: 24 minutos.

En consecuencia el trofeo donado por el conocido vecino de Maipú señor Pedro J. Navarro quedó en posesión del señor Mipieles.

Terminadas las diversas pruebas, se sirvió un almuerzo y once en la quinta María, de la localidad. En los momentos oportunos el secretario de la corporación ofreció la manifestación a las festejadas señoras Esther Rodríguez de Contreras y Luisa Periera de Sánchez y al mismo tiempo el señor Pedro J. Navarro hizo entrega del trofeo a las madrinas las cuales entregaron a la vez al vencedor siendo largamente aplaudido por los asistentes.

NUESTRAS INSTITUCIONES DEPORTIVAS

EL GIMNASTICO F. C. CUMPLE HOY 20 AÑOS DE VIDA

Hoy cumple esta prestigiosa colectividad footballística, su 20 aniversario.

El Gimnástico F. C. fué fundado el 26 de Enero de 1906. Fueron sus fundadores los señores Julio y Angel Morales del Canto, Gabriel Rojas, Domingo González, Luis Planells, Guillermo Roco, León 2.o Espejo, Wenceslao Villar, Avelino Sandoval, Julio Benítez, Ludovico Muzzio, Víctor Torrealba, José Barros, [illegible] Nieto, Telasco Bascuñán y Juan Urzúa, quienes formaron la sólida base y cooperaron al engrandecimiento de la prestigiosa institución, para brindar luego después, generosos frutos al más popular de los deportes.

SEÑOR ROGELIO GONZALEZ, PRESIDENTE DEL GIMNASTICO F. C.

Los colores negro-rojo, son ganadores de la clásica "Copa Unión" de la Asociación Santiago durante los años 1907, 1911, 1913 y 1919, y actualmente ocupó el segundo lugar en la pasada temporada, y de numerosas otras copas, trofeos y medallas.

Nos es grato recordar en esta fecha memorable para el aguerrido Gimnástico, los hombres que en sus años de plena juventud ofrecieron con todo entusiasmo sus mejores nergías en defensa de sus colores, ellos son: Rogelio González, su presidente; Guillermo Guzmán, Ramón Martínez, Santiago Espinoza, David Torres, Luis Balbontín, Pedro Beas, Francisco Nieto, Héctor Parra, Ojeda, Sergio Urbina, Samuel Jeria, Manuel Cavada, Heriberto Palma, Juan Arce, Peredo, Orlando Muñoz, Carlos Medina, Darío González, Temístocles González, Diego Rodríguez, Carlos Díaz, Carlos Bascuñán, y tantos otros que dieron lustre a su club, los que sentirán sin duda, hoy día revivir en sus recuerdos muchos de los momentos más apreciados, de su vida deportiva.

Los nuevos dirigentes recientemente elegidos, son destacados deportistas quienes cuentan con enormes bagajes, que aportarán para el mayor resurgimiento de la institución, más las grandes simpatías de que gozan en las esferas deportivas de la capital, que contribuirán a hacerla más querida y respetada por todas sus demás congéneres.

Componen el actual Directorio los esforzados y laboriosos luchadores señores:

Presidente honorario, señor Julio Morales del C.

Capitán honorario, señor Santiago Espinoza.

Presidente efectivo, señor Rogelio González.

Vice-presidente, señor Pedro Davis.

Secretario de actas, señor Guillermo Quiroga.

Secretario de prensa, señor Julio Cordero C.

Tesorero, señor Víctor Martínez.

CLUB CICILSTA ARCO IRIS.— En la última sesión se tomaron los siguientes acuerdos:

1.o Efectuar el torneo anual por caminos a Peñaflor el Domingo 21 de Febrero.

2.o Disputar en esta carrera un hermoso trofeo donado por el entusiasta deportista Gabriel Droguett.

3.o No podrán tomar parte en esta carrera los socios que están atrasados en sus cuotas.

4.o Dar plazo a todos los socios hasta el 28 de Febrero para que se pongan al día en el pago de sus cuotas, en caso contrario borrarlos de los registros del club.

5.o Autorizar al capitán del equipo de corredores señor Ricardo Bermejo para que organice el próximo Domingo una excursión voluntaria a la inglesa.

—Cita a junta general para mañana en el local de costumbre, San Francisco N.o 310 a las 9 P. M.

CLUB CICLISTA CHACABUCO.— Cita a junta general para hoy a las 9 P. M.

CLUB CICLISTA CHILE.— En junta general celebrada por este club el día 20 del presente se eligió el directorio que deberá regir durante el período de 1926, quedando compuesto de las siguientes personas:

Presidente honorario, señor don Carlos Cerda; vice-presidente honorario, señor don Moisés Hernando; presidente efectivo, señor Wilfredo Matarrodona, vice-presidente, señor Oscar Fuenzalida; secretario, señor Eduardo Lasalle; pro-secretario, señor Octavio Chacón; tesorero, señor Antonio Silva, pro-tesorero, señor Javier Campos.

Directores: señores, Oscar Castro, Manuel 2.o Moya, Daniel 2.o Azócar, Marcos Ayala, y Guillermo Araya.

Delegados ante la Unión Ciclista de Santiago, señores Wilfredo Matarrodona y Eduardo Lassalle.

LAWN - TENNIS

Inauguración de un nuevo Club de Lawn Tennis

El próximo Sábado 30 del presente, a las 4.30 de la tatrde tendrá lugar la inauguración de la primera cancha del nuevo club de tennis denominado "Balneario de Apoquindo Lawn Tennis Club" y que se encuentra, como se ha dicho, en el parque de ese balneario.

La reunión, para la cual han ofrecido su concurso los mejores jugadores de la capital, como los hermanos Torralva y otras, terminará con un gran baile, que será amenizado por dos bandas militares. Se están repartiendo las invitaciones para esta hermosa fiesta.

Las inscripciones para el club continúan abiertas en el hotel del balneario, notándose en los últimos días un enorme entusiasmo por pertenecer a este nuevo club de tennis.

ATLETISMO

CIRCULO ATLETICO ROYAL. — El directorio de este club se reunirá hoy, a las 7 P. M., en el local de costumbre.

EXCURSIONISMO

CUERPO DE EXCURSIONISTAS Y EXPLORADORES "CAUPOLICAN". — Esta institución, en su última sesión celebrada el 10 del presente ha elegido su nuevo directorio, el cual ha quedado compuesto como sigue:

Presidente honorario, señor Alberto Mackenna S.

Vice-Presidente honorario, señor Rogelio Ugarte B.

Presidente efectivo, señor Enrique Mall S.

Vice-Presidente, señor Luis Valenzuela A.

Secretario, señor Francisco Assereto T.

Pro-Secretario, señor Alberto Díaz A.

Tesorero, señor Emilio Navia B.

Pro-Tesorero, señor Hugo Scaramelli V.

Directores, señores Manuel Valenzuela A. y Manuel Cavada del C.

La excursión de turismo al Sur de Chile del Jorge Matte

El Sábado 30 del presente se dirigen a Puerto Varas los excursionistas del Jorge Matte, que organizan este primer viaje de turismo al sur de Chile y Argentina.

Visitarán los lagos Llanquihue, Todos los Santos y Nahuelhuapi; de regreso pasarán a Puerto Montt y Cochamó, de allí a Valdivia, Niebla y Corral.

CUERPO SANTIAGO. — Cita a sesión de consejo para hoy, a las 9,30 P. M., en la secretaría.

Tabla: Excursión del próximo Domingo a La Obra.

El directorio está citado para mañana, a la misma hora, a fin de que se pronuncie sobre diversas solicitudes de admisión, entre otro asuntos.

—Después de varios días de licencia se ha hecho cargo nuevamente de su puesto el comisario de bienestar, señor Carlos Cerda.

La clausura de temporada del Mundial Club

La reunión deportivo social organizada por esta institución y que se verificó el Domingo último, como cierre de temporada, resultó todo lo lucida que era de esperar dado el interés que había demostrado la comisión que tuvo a su cargo la confección del programa.

La cancha de The Chili Telephone, ubicada en el barrio de San Miguel, fué el sitio elegido para desarrollar el programa deportivo, el que se efectuó en medio del mayor entusiasmo de los concursantes.

Las pruebas atléticas tuvieron el siguiente resultado:

100 metros. — 1.o Guillermo Muñoz, 2.o Rodolfo Tobar y 3.o Oscar Vásquez.

Tiempo: 11 3/5".

Dardo. — 1.o Rodolfo Tobar, 2.o Guillermo Muñoz y 3.o Ismael Valenzuela.

Distancia: 36.60 metros.

Football. — Ganó el equipo de "los guaguas", por tres tantos contra cero.

Terminado el campeonato atlético, los socios se trasladaron en camiones a la casa-quinta del Presidente honorario del Mundial, señor Salvador Vásquez, donde se había preparado el almuerzo.

No menos de cuarenta comensales tomaron colocación alrededor de una artística mesa bajo frondosos árboles, durante cuyo acto se hizo derroche de alegría, sobresaliendo los chistes de Oscar Vásquez, Pedro Musset Castro y de Sabino Cornejo.

Antes de servirse las once, se desarrolló un lucido programa de tennis, con participación de todos los socios en el court que posee la residencia del señor Vásquez, resultando en el primer lugar don Luis Roatti, que venció holgadamente a todos sus competidores.

En las últimas horas de la noche, regresaron a Santiago los socios e invitados, gratamente complacidos de las atenciones recibidas, especialmente de parte de la familia Vásquez Castillo.

EL ACTO DEPORTIVO DE MAÑANA EN LA DIRECCION GENERAL DE LOS FERROCARRILES

EN EL PROGRAMA FIGURAN ASALTOS DE BOX Y ESGRIMA

Con asistencia del Director General de la Empresa y de numerosos funcionarios y empleados, se llevará a efecto a las 6 P. M. de mañana el interesante acto deportivo que ha organizado el Consejo de Deportes de la Dirección General cuyo Presidente es el antiguo y entusiasta deportista, don Armando Venegas de la Guarda.

En efecto, el programa, variado y novedoso, consta de interesantes números de boxeo y esgrima, a cargo de destacados elementos ferroviarios. Arbitrará los matchs de boxeo que serán con decisión el señor Ascuí. Los asaltos de esgrima serán controlados y dirigidos por el conocido maestro don Manuel del Río, quien hará una lucida academia final con el señor Orlandini destacado esgrimista.

La Sección Bienestar del Personal a cuya iniciativa se debe la Organización del Consejo Deportivo, donará los premios a los vencedores que consisten en hermosas medallas especialmente acuñadas para el acto.

Dado el entusiasmo que reina entre los deportistas de la Dirección General, el acto a que hacemos referencia promete especial brillo y realce.

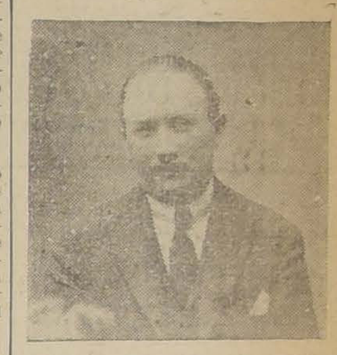

DON ARMANDO VENEGAS de la G. organizador de la fiesta deportiva de los ferroviarios

CITACIONES

CARIOCA F. C.— Junta general para hoy a las 9 P. M. en "El Diario Ilustrado".

MAGALLANES F. C.— Directorio para hoy, a las 6.30 P. M., Independencia 1499.

ELEUTERIO RAMIREZ F. C.— Directorio para mañana, a las 8 P. M. en R. Santa Cruz N.o 527 casa 15.

PABLO IMBERT F. C.— Junta general, para mañana a las 7 P. M. en "El Diario Ilustrado".

LUZ ELECTRICA GRATIS

COMO una DEFERENCIA a NUMEROSOS CLIENTES

Hemos postergado hasta el día Viernes

EL CANJE DE BOLETOS PARA EL SORTEO DE LUZ ELECTRICA. ADVERTIMOS que EL SE EFECTUARA

EL SABADO Impostergablemente

Apresúrese a canjear la factura por consumo de luz, del período Noviembre-Diciembre, por el boleto que dará opción al sorteo. No deje de hacerlo en una de las siguientes partes:

Siemens Schuckert Ltda. . . . . Huérfanos N.º 1017
Raab, Rochette, Roca y Cía. . . . Estado 235
Oscar Spoerer y Cía. . . . . Ahumada esq. Moneda
Carr, Haynes y Cía. . . . . Agustinas 1041
International Machinery Co. . . Morandé 530
Casa Edison. . . . . Estado esq. Agustinas
A. E. G. . . . . S. Domingo esq Bandera
Pablo Schaufele. . . . . Sto. Domingo 1025
Bergmann, Cía. de Electricidad. San Anonio 430

Cía. DE TRACCION Y ALUMBRADO DE SANTIAGO

Muebles

DE COMEDOR, DORMITORIO ESCRITORIO

A precios sumamente bajos con grandes facilidades en el pago, vende

LA SAN ANTONIO
Moneda 952

FRENTE CASA MUSARD

PERSONAL
BOMBAS BENCINA
NECESITASE
con fianza
$ 300 efectivos
HUERFANOS 1153
Oficina 45

¡Fuera de esto, nada!

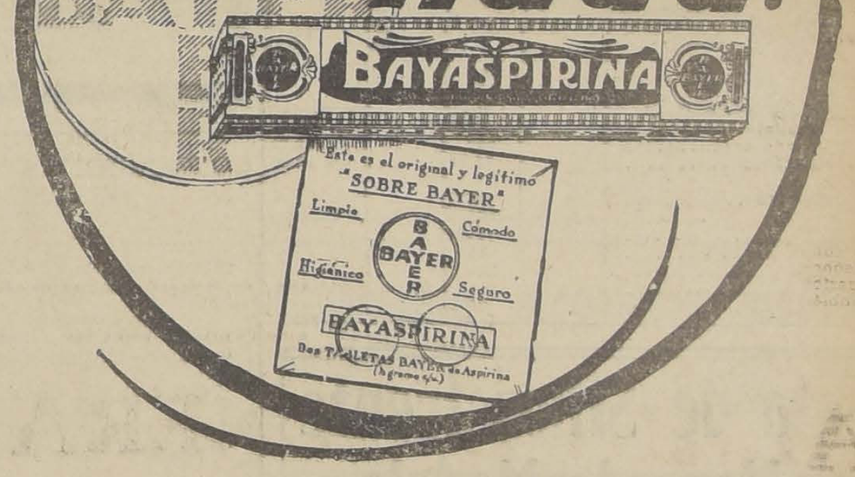

BAYASPIRINA significa **legítimas tabletas "BAYER" de Aspirina,** o sean, las únicas que proceden de la fuente original, las únicas que desde hace años prescriben los médicos, y las únicas que son conocidas y usadas en el mundo entero. Por tanto, **"BAYASPIRINA**, o nada." Ni pida ni acepte otra cosa. Y para estar seguro de que recibe el producto genuino, fíjese si la cajita tiene, en ambos extremos, el **Sello Amarillo de Garantía** con la **CRUZ BAYER.** Cuando sólo quiera comprar una dosis,

¡no reciba tabletas sueltas!

Pida el **Sobre Bayer,** si necesita dos tabletas, o el **Sobrecito Bayer,** si le basta con una. Así sabe Ud. que recibe tabletas legítimas, limpias y frescas.

¡Acuérdese! No vuelva a decir "tabletas de Aspirina." Diga siempre: **"BAYASPIRINA"** y evítese un disgusto.

Eter compuesto etánico del Acido Orto-oxibenzoico.

ALMORRANAS

Pocas personas ignoran que triste enfermedad constituyen las Almorranas, pues es una de las afecciones mas generalizadas; pero como a uno no le gusta hablar de estos padecimientos, hasta con su mismo medico, se sabe mucho menos que existe desde algunos años un medicamento delicioso al gusto

El ELIXIR de

VIRGINIE NYRDAHL

que las cura radicalmente y sin ningun peligro. No hay mas que escribir a: PRODUCTOS NYRDAHL, Casilla 1495, Valparaiso, para recibir franco de porte el folleto explicativo. Se vera cuan facil es librarse de la enfermedad mas penosa, cuando no la mas dolorosa.

DE VENTA EN TODAS LAS DROGUERIAS

Camarella Virginica y Capsicum Bradetenca.

BOLSA DE COMERCIO

MOVIMIENTO

Con un amplio movimiento en Kumurana y Tocopilla y limitado en los demás papeles que figuraron transados, se llevó a fecto el día bursátil de ayer en el Mercado de Valores.

Los precios en la generalidad de los valores continuaron flojos.

En Bonos, la plaza se mostró más firme, haciéndose operaciones por valor de 312,000 nominales.

SUBIERON

BONOS: Caja 8-1|2, de 91 1|2 a 93; Caja 8-1, de 90 a 90 1|4; Hipotecario 7 1, de 80 a 81 1|2.

INDUSTRIALES: Gas de Santiago, de 54 1|2 a 55.

MINERAS: Cerro Grande, de 58 a 58 1|2; Chacaltaya, de 23 y 3|4 a 24; Dichas, re 15 1|2 a 16 1|4; Oruro, de 23 a 24; Patiño, de 279 a 282.

SEGUROS: La Nacional, de 630 a 650.

BAJARON

GANADERAS: Aysen, de 36 a 35 1|2.

INDUSTRIALES: Viña, de 27 y 3|4 a 27.

MINERAS: Huanillos, de 7 a 2; Las Higueras, de 3 1|2 a 3 1|4; Kumurana, de 16 1|2 a 13 3|4; Kala Uyu, de 24 a 23 3|4; Oploca, de 157 a 154.

OPERACIONES EFECTUADAS AYER

1.a RUEDA

$000 Hip. 7-1 1919 83.
35000 Hip. 8-1 89 1|2.
10000 Caja 8-1 89 1|2.
10000 Caja 8-1 P. H. 89 1|2 P. H.
179000 8-1 89 3|4.
$000 Caja 8 1|2 92 1|2.
11 Banco Chile 180.
100 Higueras 3 1|2.
50 Gas 54 1|2.
200 Kumurana, Feb. 18, 16.
100 Tocopilla, Feb. 18, 90.
400 Tocopilla, Feb. 4, 90.
500 Mineras, Feb. 18, 20.
100 Tocopilla, Feb. 18, 91.
800 Kumurana, Feb. 18, 15 1|2
100 Kumurana, Feb. 18, 15 1|4
300 Kumurana, Feb. 4, 15.
200 Patiño, Feb. 18, 280.
200 Kala Uyu, Feb. 18, 24.
200 Kala Uyu, Feb. 18, 23 3|4.

2.a RUEDA

26000 Caja 8 1|2, 92 3|4.
2000 Caja 8 1|2, 93.
19000 Caja 8-1, 90 1|4.
32000 Hipot. 8-1, 89.
325 Banco Chile, 180.
75 Viñas, 27.
60 Gas, 55.
1000 Kumurana, Feb. 18, 13.
1200 Tocopilla, Feb. 18, 91 1|4.
100 Tocopilla, Feb. 18, 91.
200 Kala Uyu, Feb. 18, 23 1|2.
400 Patiño, Feb. 18, 282.

PRECIOS DE COMPRADOR O VENDEDOR AL TERMINAR LAS RUEDAS

TITULO	VENDEDOR Cantid.	VENDEDOR Precio	COMPRADOR Cantid.	COMPRADOR Precio
BONOS				
Caja 8-1	25000	90 1/2		
Caja 8 1|2	50000	93		
Hip. 8-1	8000	89		
Hip. 7-1	5000	81 1/2		
Preferenciado, Dic. 8	3000	68	10000	70
Garantizador, 8			3000	35
Preferenciado, Sep. 8			3000	70 1/2
BANCOS				
Chile			117	180
Hip. de Chile	25	600		
Nacional, Feb. 4	100	79	200	80
MINERAS				
Aconcagua, Feb. 18			200	7
Cayllloma, Feb. 18			200	4 5/8
Colquiri, Feb. 18	200	8 1/2		
Cerro Grande, Feb. 13	200	58 1/2		
Chacaltaya, Feb. 18	200	23 1/2	100	23 3/4
Dichas, Feb. 18	100	14 1/4		
Higuera, Feb. 18	200	3 1/2		
Humurana, Feb. 18	100	13		
Kala Uyu, Feb. 18			200	24
Mafil, Feb. 13			100	21
Minera, Feb. 18	200	20		
Morococala, Feb. 4	100	48		
Elqui, Feb. 4	100	1 1/4		
Oploca, trans. Feb. 18		152		
Oruro, Feb. 18	100	23 3/4		
Patiño, Feb. 18	100	282	100	282
Santo Cristo, Feb. 18			1000	1 1/4
San Bartolo, Feb. 18			400	3
Salvador, Feb. 18	500	1 1/2		
Tocopilla, Feb. 18	100	91	100	91 1/4
Vacas, Feb. 18			500	3 1/2
SALITRERAS				
Lautaro, al portador			50	245
Lautaro, Nominaturas	100	253		
GANADERAS				
Gente Grande	50	64		
Fuego, Feb. 4			100	165
Rupanco, Feb. 4	500	21		
Aysen, Feb. 4	100	35		
INDUSTRIALES				
Gas	4	55	40	55
Viña, Feb. 4			500	27 3/4
Cervecería Nueva Enri.	100	53		
Catres	100	39		
Paños de Tomé	100	64		
Tejidos El Salto			21	89
SEGUROS				
La Nacional	5	650		
Unión Chile	20	660		
CIERRE A LAS 4.30 P. M.				
Cambio		39.20		19.40
Oro		200		199.70
Libra por oro		13.10		13.20
Kumurana, Feb. 18		13 3/4		
Patiño, Feb. 18		282		
Dichas, Feb. 18		16 1/4		
Chacaltaya, Feb. 18		24		
Oploca, Feb. 18		154		
Kala Uyu, Feb. 18				23 3/4
Minera, Feb. 18		20		

Venta de Sitios frente al Mercado Modelo

BARRIO ESTACION ALAMEDA

Entre las calles Conferencia, San Vicente, Tucapel y Caupolicán.

QUEDAN 15 SITIOS DISPONIBLES, DESDE $ 8,000 HASTA $ 22,000.

El comprador no paga comisión. Situación de gran porvenir. Este Mercado será uno de los más valiosos de Sud América, con carros a la puerta, buenos pavimentos y servicio de alumbrado y agua potable. Hay que apurarse a reservar sitios en esta situación única en Santiago, donde a un año plazo se duplicará su valor.

ALBERTO SANTELICES F.— AGUSTINAS 1152

ALAMBRE Galvanizado Liso

EN LOS NUMEROS 6, 8, 12, Y 14

a $ 0.54 el Kilo

SANTIAGO WEBB & CIA.

ESTADO 156-170.— TELEFONOS 3176 Y 3177.
CASILLA 1767.

INFORMACIONES DE SOCIEDADES ANONIMAS

DIVIDENDOS

SOC. DE SEGUROS.—Cita a junta general para el 29 de Enero en Compañía 1264.

CLAVOS Y PUNTAS DE ALAMBRE SOC. FABRICA NACIONAL.—Cita a junta general para el 29 de Enero, en los salones de Gibbs y Co. para presentar su memoria y balance del 2.o semestre de 1925.

CONCEPCION BANCO.—Dividendo de $ 8 desde el 18 de Enero, por el Banco de Chile.

TELEGRAFO COMERCIAL SOC. DE—Desde el 21 de Enero se pagará un dividendo de 2.50 por acción en el Banco de Chile.

IBERO CHILENA Co. DE SEGUROS LA—Citaa Junta general para el 28 de Enero, en sus oficinas de Santiago.

Cierra su registro del 12 al 26 de Enero.

POBLACION SANTA ELISA SOC.—Cita a junta general ordinaria para el 28 de Enero, en los salones de la Chilena Consolidada.

Cierra su registro del 18 al 28 de Enero.

Co.—Cita a junta general ordinaria para el 29 de Enero, en Prat 199.

GLOBO Co. INTERNACIONAL DE SEGUROS EL—Cita a junta general ordinaria para el 28 de Enero, en Bandera 86.

ASCENSORES SAN AGUSTIN
Cierra su registro del 12 al 26 de Enero.

TABACOS Co. CHILENA DE—Desde el 20 de Enero se pagará el dividendo N.o 46, de $ por el Banco Anglo.

FRANCO CHILENA Co. DE SEGUROS LA—Cita a junta general para el 28 de Enero en Blanco 786.

MUTUAL DE INDUSTRIALES HABITACIONES HIGIENICAS PARQUE CENTENARIO.—Cita a junta general para el 27 de Enero en Agustinas 1729.

Cierra su registro del 15 al 26 de Enero.

INDUSTRIAL Y MADERERA DE CHILLAN SOC.—Cita a junta general ordinaria para el 29 de Enero, en el salón de la 1.a Compañía de Bomberos de Valparaíso.

Cierra su registro del 18 al 28 de Enero.

CITACIONES. CIERRE DE REGISTROS

ANGLO BOLIVIANO OIL Co LTD. (en liquidación).—Cita a junta general para el 29 de Enero en Prat 231.

VASCONIA Co. DE SEGUROS LA—Cita a junta general ordinaria y extraordinaria para el 26 de Enero, en Prat 263, para tratar sobre la suscripción de acciones del Banco Español.

CURICO BANCO DE—Desde el 20 de Enero se pagará un dividendo de $ 7 por acción en el Banco de Chile.

FRANCES DE CHILE BANCO (en liquidación).—Cita a junta general ordinaria para el 30 de Enero, en Huérfanos 554.

Cierra su registro del 21 al 31 de Enero.

UNION NACIONAL Co. DE SEGUROS LA—Cita a junta general ordinaria para el 28, en Bandera 239.

Cierra su registro del 19 al 28 de Enero.

MUNDIAL Co. DE SEGUROS LA—Cita a junta general ordinaria para el 28 de Enero, en Bandera 239.

Cierra su registro del 19 al 28 de Enero.

IBERIA Co. DE SEGUROS LA—Cita a junta general ordinaria para el 27 de Enero, en Prat 53

COOPERATIVA VITALICIA SOC.—Cita a junta general ordinaria y extraordinaria para el 30 de Enero, en O'Higgins 83 Valparaíso, para vender las propiedades N.os 1 y 4 del fondo de previsión.

Cierra su registro del 20 al 30 de Enero.

VINICOLA DEL SUR SOC. DE—Desde el 16 de Enero, se pagará un dividendo de $ 2.50, correspondiente al N.o 31, por el Banco de Concepción.

CAREN COMUNIDAD MINERA.—Cita a junta general ordinaria para el 30 de Enero, en Plaza de la Justicia N.o 57, Valparaíso.

UNION ITALO CHILENA CONS.—Desde el 20 de Enero se pagará en el Banco Italiano el dividendo N.o 1 de 150 por acción

PREVISORA Co. DE SEGUROS LA—Cita a junta general ordinaria para el 29 de Enero, en Prat 261, Valparaíso.

FORTUNA Co. DE SEGUROS LA—Cita a junta general ordinaria para el 29 de Enero, en Prat 261, Valparaíso.

CAJA DE CREDITO Y TRAMITES DE ADUANAS.—Cita a junta general ordinaria para el 30 de Enero, en Blanco 1002, para presentar memoria y balance del 31 de Diciebre de 1925.

NACION Co. DE SEGUROS LA—Cita a junta general ordinaria para el 29 de Enero, en Cochrane 761, Valparaíso.

CHILENA DE BALLENEROS Co. (en liquidación)—Cita a junta general ordinaria para el 28 de Enero, en Blanco 353, Valparaíso.

CENTRAL CIA. DE SEGUROS LA—Desde el 22 de Enero se pagará por el Banco Edwards el dividendo N.o 28, de $ 2.

COMERCIAL Co. DE SEGUROS LA—Desde el 18 de Enero se pagará un dividendo de $ 6, en Prat 251, Valparaíso.

ACONCAGUA Co. DE SEGUROS LA—Cita a junta general ordinaria para el 29 de Enero, en Prat 99, para presentar memoria y balance del año 1925.

SUD PRODUCTOS VINICOS DE LONTUE SOC.—Cita a junta general ordinaria para el 30 de Enero. Memoria y balance del año 1925.

Cierra su registro del 23 de Enero al 30 de Enero.

FUNICULAR DEL SAN CRISTOBAL SOC.—Dividendo provisorio de $ 2 para el 1.o de Febrero por el Banco Italiano.

Cierra su registro del 23 de Enero al 1.o de Febrero.

Co. INDUSTRIAL—Cita a junta general ordinaria paa el 4 de Febrero, en Bolsa de Comercio de Valparaíso, Prat 77. Memoria y balance del 2.o semestre del año 1925.

Cierra su registro del 25 al 4 de Febrero.

PORTAL FERNANDEZ CONCHA SOC.— Segunda citación a junta general ordinaria para el 2 de Febrero, en Huérfanos 1112 (altos).

OPERACIONES EN VALPARAISO

1.a RUEDA

300 Aysen, Feb. 4, 35 1|2.
200 Kala Uyu, Feb. 4, 23 1|2.
100 Oruro, Feb. 4, 24.
1000 Libra En. 26, 39.40.
1000 Libra, Feb. 9, 39.46.
9000 Libra, En. 26, 39.40.
9000 Libra, Feb. 9, 39.47.

ORO
Vendedor 200.00
Comprador 199.70

CAMBIO
Vendedor 39.40
Comprador 39.20

LIBRAS POR ORO
Vendedor 13.20
Comprador 13.10

2.a RUEDA

400 Kumurana, Feb. 18, 15 1|2
1000 Caylloma, Feb. 18, 4 1|8.
25 Banco Chile, 180.
1000 f, Feb. 26, 39.40.
1000 " Feb. 9, 39.47.

REMATE
400 Huanillos, Feb. 4, 2 1|2.
500 Huanillos, Feb. 4, 2.

ORO
Vendedor 200.00
Comprador 199.50

CAMBIO
Vendedor 39.40
Comprador 39.20

LIBRAS POR ORO
Vendedor 13.20
Comprador 13.10

CIGARRILLOS RECOMENDADOS

CABAÑAS HABANOS EXTRAFINOS $1.60

MY LORD CON TABACO MARYLAND $1.60

COTIZACIONES DE METALES

Cablegrama sobre cotizaciones de metales correspondiente al día de hoy.

AL CONTADO
Estaño, £ 279.10.0; Bajó 1.10.0.
Cobre Standard, £ 58.7.6; Bajó 0.7.6.
Plata d 30 7|8; Subió 1|16.

A PLAZO
Estaño, £ 274.0.0; Bajó 1.10.0.
Cobre Standard, £ 59.10.0; Bajó, 0.7.6.

TATTERSALL

Precios corrientes en la Feria del 25 de Enero de 1926:

VENTA AL PESO, AL MARTILLO Y EN PRIVADO

Novillos tipo embarque, de $ 1.6 y medio a $ 1.17
Novillos, de 1.04 1|2 a 1.16 1|2
Bueyes, de 0.94 a 1.17 1|2
Torunos, de 0.90 a 1.08
Vacas, de 0.93 1|2 a 1.14
Vacas argentinas, de 1.13 1|2 a 1.19

NOVILLOS
19 Con 9958 kilos, a $ 1.17
19 Con 9484 kilos, a 1.16 1|2
10 Con 5134 kilos, a 1.16 1|2
19 Con 9884 kilos, a 1.16 1|2
20 Con 8758 kilos, a 1.12
20 Con 9458 kilos, a 1.10 1|2
18 Con 7672 kilos, a 1.07 1|2
10 Con 4062 kilos, a $ 1.04 1|2

VACAS
19 Con 8928 kilos, a $ 1.14
10 Con 5052 kilos, a 1.10 1|2
20 Con 8620 kilos, a 1.09
20 Con 8970 kilos, a 1.08
13 Con 6478 kilos, a 1.07 1|2
12 Con 6018 kilos, a $ 1.07
12 Con 5422 kilos, a la 1.06
12 Con 4948 kilos, a 1.05 1|2
16 Con 6242 kilos, a 1.05
14 Con 5744 kilos, a 1.04 1|2
12 Con 4112 kilos, a 1.03 1|2
10 Con 3068 kilos, a $ 1.02
20 Con 7408 kilos, a 1.00
11 Con 3724 kilos, a 0.98
11 Con 3724 kilos, a 0.98
10 Con 4354 kilos, a 0.97
10 Con 4232 kilos, a 0.93 1|2

VACAS ARGENTINAS
17 con 8580 kilos, a $ 1.19
17 Con 7584 kilos, a 1.13 1|2

BUEYES
15 Con 10774 kilos, a $ 1.17 1|2
5 Con 3688 kilos, a 1.12
4 Con 2642 kilos, a 1.08
6 con 4110 kilos, a 1.07
5 Con 2804 kilos, a 1.05
6 Con 3770 kilos, a 1.04
8 Con 4900 kilos, a 1.02
16 Con 9860 kilos, a 1.01 1|2
5 Con 2490 kilos, a 0.99 1|2
5 Con 2910 kilos, a 0.98
4 Con 2162 kilos, a 0.94

CAMBIO

TIPO DE VENDEDOR

COMERCIAL	$ 39.40
PREMIO DEL ORO	200.—
LIBRAS EN ORO AMERICANO	486 3|8
1 PESO PAPEL, VALE	6 3|32
LIBRAS POR ORO	13.20

BANCO DE LONDRES Y RIO DE LA PLATA LTDO.

Cambio sobre el exterior

Plaza	90 d. v.	Vista
Londres	39.50	40.—
París	30.30	30.60
Amberes		37.40
New York		8.22 3|4
España		1.16 1|2
Italia		0.33 1|4
Brasil		40.—
Uruguay		8.60
Siria		10.—
Argentina		3.43 1|2
Holanda		3.30 1|4
Suiza		1.58.80
Portugal		40.—
Panamá		40.—
Perú		40.—

MATADERO PUBLICO

Los corrales de este establecimiento, encerraron los siguientes animales, para la venta de hoy:

Ganado Mayor		Ganado menor	
Bueyes	50	Corderos	624
Novillos	76	Cerdos	42
Vacas	259	Terneros	46
Q. vivos	77	Cabros	8
En vara	5		
		Total	718
Total	467		

PRECIOS DE LAS CARNES EL KILO

Carne de buey, de 1.a	1.65 a 1.75
Id. de 2.a	1.40 a 1.60
Id. de 3.a	0.70 a 1.30
Carne de novillo, de 1.a	1.65 a 1.75
Id. de 2.a	1.40 a 1.60
Id. de 3.a	0.70 a 1.30
Carne de vaca, de 1.a	1.65 a 1.75
Id. de 2.a	1.40 a 1.60
Id. de 3.a	0.70 a 1.30
Carne de cordero de 1.a	2.00 a 2.2
Id. de 2.a	1.50 a 1.80
Id. de 3.a	1.00 a 1.50
Carne de oveja, de 1.a	1.40 a 1.50
Id de 2.a	1.10 a 1.30
Id. de 3.a	0.60 a 1.0
Carne de cerdo, de 1.a	2.80 a 3.0
Id. de 2.a	2.40 a 2.60
Id. de 3.a	1.80 a 2.2
Grasa en rama	1.40 a 1.7
Sebo de ovejuno	1.00 a 1.2
Cuero de buey	1.50
Id. de novillo	1.50
Id. de vaca	1.50
Id de ovejuno	72.00 a 84.0

docena

Señorita Taquígrafa

para correspondencia en castellano y con práctica en trabajos de oficina necesítase para luego. Prefiérese señorita con conocimientos del alemán.

Presentarse donde:

Cía.

AGUSTINAS 1074

PODER GENERAL

hemos conferido, con fecha de hoy, al señor CARLOS GRUHNE.

LUCK & Co.

Santiago, 1.o de Enero de 1926

Aviso

Se solicitan propuestas públicas para la recolección y reparto a domicilio de equipajes y carga de sobornal movilizada por los ferrocarriles del Estado.

Las propuestas se abrirán el Jueves 28 de Enero a las 15 horas, en la oficina del jefe del Departamento de Transporte Mapocho, en cuya repartición se encuentran las bases y demás antecedentes.

EL DIRECTOR GENERAL.

Ferrocarriles del Estado

(N.o 11).—SUPRESION DE LA CARRERA DEL EXPRESO N.o 21-22 ENTRE ALAMEDA Y CARTAGENA DE LOS DIAS MARTES, MIERCOLES, JUEVES Y VIERNES

A partir del 26 del presente inclusive, se suprimirá en los días Martes y Jueves, la carrera del expreso N.o 21 de Alameda a Cartagena, que sale de Alameda a las 15.15, y en los días Miércoles y Viernes, la del expreso N.o 22, de Cartagena a Alameda, que parte de Cartagea a las 17.18.

Correrá por lo tanto este expreso N.o 21-22 únicamente en los días que a continuación se indican.

De Alameda a Cartagena.— Expreso N.o 21. Sale de Alameda los Sábados, a las 15.15, para llegar a Cartagena, a las 17.25.

De Cartagena a Alameda.— Expreso N.o 22. Sale de Cartagena los Lunes, a las 7.10, para llegar a Alameda a las 9.37. Este tren no correrá en días festivos.

EL JEFE DEL DEPARTAMENTO DE TRANSPORTES

REMATE

DE SIETE FALUCHOS DE PROPIEDAD DE LA EMPRESA DE LOS FERROCARRILES DEL ESTADO

Se pone en conocimiento del público, que el 26 del presente, a las 14 horas, se procederá a rematar en el puerto de San Antonio, siete faluchos varados en la Playa de los Pescadores, boyas y cadenas, de propiedad de la Empresa.

El mínimum para las posturas será la cantidad de $ 2,000, por cada falucho. Pago al contado.

Bases y antecedentes en la Sección Materiales y Almacenes de la II.a Zona, en la Administración y en la oficina del jefe de la recepción del carbón, en Barrancas.

FERROCARRILES DEL ESTADO

Solicítanse propuestas pública para el 8 de Abril próximo por acero dulce, lubricadores "Detroit" llantas para locomotoras, coches carros y por carros de empuje.

Bases y antecedentes en la Sección Pruebas del Departamento de Materiales y Almacenes en la Estación de Alameda.

Santiago, 30 de Diciembre de 1925.

AVISO

Se solicitan propuestas pública para la recolección y reparto a domicilio de equipajes y carga de sobornal movilizada por los Ferrocarriles del Estado.

Las propuestas se abrirán el Jueves 28 de Enero, a las 3 P. M., en la oficina del Jefe del Departamento de Trasporte, Mapocho, en cuya repartición se encuentran las bases y demás antecedentes.

El Director General.

SOCIEDADES ANONIMAS

Banco Español de Chile

Queda cerrado el Registro de Transferencias de acciones, desde el 3 del actual hasta el 3 de Febrero próximo, ambos inclusive.

Valparaíso, Enero 23 de 1926.

EL GERENTE.

Banco Español de Chile

Cítase a los accionistas a Junta General Extraordinaria que tendrá lugar el Miércoles 3 de Febrero próximo, a las 2 y media de la tarde, en el local de la Cámara Central de Comercio, Blanco N.o 725, tercer piso, con el objeto de tratar sobre la situación del Banco y sobre las medidas que correspondan, de acuerdo con la resolución que dictó la Superintendencia de Bancos en conformidad a la ley.

Valparaíso, Enero 23 de 1926.

RAMON NIETO,
Presidente.

Compañía Chilena de Tabacos

DIVIDENDO N.o 40

El pago de este dividendo, de 2 pesos por acción, acordado en la Junta General de Accionistas, del día 20 del presente, se efectuará por intermedio del Banco Anglo Sud-Americano Ltdo., en Valparaíso y Santiago, y por las sucursales de esta Compañía, en el resto del país.

Valparaíso, 21 de Enero de 1926.

EL GERENTE.

COMPAÑIA DE CONSUMIDORES DE GAS DE SANTIAGO

En virtud de lo dispuesto en el Art. 30 de los Estatutos, cítase a los señores accionistas a Junta General Ordinaria, para el Martes 26 del corriente, a las 3 P. M., a fin de someter a su aprobación la Memoria y el Balance correspondiente al Segundo Semestre de 1925.

Santiago, 15 de Enero de 1926.

CARLOS CARVALLO AGUIRRE
Vice-Presidente

NOTA: Se avisa a los señores Accionistas que la Memoria está a su disposición en las Oficinas de la Compañía.

SOCIEDAD INTERNACIONAL DE SEGUROS GENERALES

"LA MUNDIAL"

De conformidad con lo dispuesto en el Artículo N.º 41 de nuestros Estatutos, se cita a los señores Accionistas a sesión general ordinaria, que tendrá lugar en las oficinas de la Compañía, Bandera N.º 239, el día 28 del corriente a las 4 P. M.

El Registro de Accionistas queda cerrado desde esta fecha hasta el 28 del actual, inclusive.

EL PRESIDENTE.

Santiago, Enero 19 de 1926.

COMPAÑIA INTERNACIONAL DE SEGUROS GENERALES

"LA UNION NACIONAL"

De conformidad con lo dispuesto en el Artículo N.º 41 de nuestros Estatutos, se cita a los señores Accionistas a sesión general ordinaria, que tendrá lugar en las oficinas de la Compañía, Bandera N.º 239, el día 28 del corriente a las 3 P. M.

El Registro de Accionistas queda cerrado desde esta fecha hasta el 28 del actual, inclusive.

EL PRESIDENTE.

Santiago, Enero 19 de 1926.

Compañía de Refinería de Azúcar de Viña del Mar

DIVIDENDO N.o 105

Por acuerdo del Directorio, se pagará desde el Sábado 30 del presente mes, a los señores Accionistas, por el BANCO DE CHILE, en Valparaíso Santiago y provincias, un dividendo final de $ 0.75 m|c. por acción correspondiente al Segundo Semestre de 1925.

El Registro de las Acciones, permanecerá cerrado, desde el Lunes 18, hasta el Sábado 30 del presente mes, ambas fechas inclusive.

Valparaíso, Enero 15 de 1926.

O. CARVALLO,
Director Gerente.

Banco Italiano

Desde el Lunes 18 del actual, este Banco pagará a sus accionistas el dividendo acordado en la Junta General del 16 del presente.

Los accionistas residentes en provincias, pueden percibir sus dividendos en las respectivas Oficinas del Banco de Chile.

Valparaíso, 16 de Enero de 1926.

CARLOS CASTILLO V.
Gerente.

VENDO

Por ocasión Caja Registradora National, tamaño chico, para mostrador, de precisión, especial para carnicería, amoblado de roble, torio Luis XV, máquinas Singer pie y mano, comedores, escritorios, cortina, surtido completo, loza, cristalería, fierro enlozado, quines y gran cantidad artículos a la vista.

Santo Domingo 936

LINGUE Y RAULI

PARA PISO, MUY SECO
1x2 1|2. Mach. $ 0.80 cada una
OFRECE:
Barraca y Fábrica "LA REPUBLICA"
DOMEYKO 2354
Teléfono N.o 182 (Parque)

La Mutual de Chile

ASOCIACIONES MUTUAS DE CREDITO, SOMETIDAS AL CONTROL, DE LOS MISMOS ACCIONISTAS.—LA UNICA INSTITUCION EN SU GENERO EN LA REPUBLICA

DOMICILIO SOCIAL: Agustinas N.o 1060
CASILLA 249.—SANTIAGO

LEGALMENTE INSTALADA EN OCTUBRE 31 DE 1922

Las organizaciones de LA MUTUAL DE CHILE, están destinadas a facilitar CREDITOS EN EFECTIVO a sus propios accionistas asociados, para lo cual se emiten Acciones de las diversas Asociaciones, como sigue:

SECCION CAPITALES
DE UN MIL PESOS

SECCION HIPOTECARIA
DE CINCO MIL PESOS
Operaciones desde $ 1,000 hasta $ 50,000

Los PRESTAMOS SE OTORGAN al interés del 8 por ciento anual, con amortización trimestral formada por las cuotas mensuales de los títulos. Los mismos asociados deciden los préstamos por VOTACION, cuyos ESCRUTINIOS se llevan a cabo los días

9 Y 24 DEL MES

según sección.

Quien quiera puede hacerse socio o accionista. Cuotas moderadas. Solicite datos y prospectos.

PRESTAMOS DE ENERO.—926
SECCION "CREDITO HIPOTECARIO"

El asociado bajo POLIZA N.o 10.857, don Alfredo Leiva H. Bilbao 815, SANTIAGO.

SECCION CAPITALES

El accionista, según TITULO N.o 1.823, doña Natividad Torres O. Balmaceda 316 A. Calama.

Santiago, 25 de Enero de 1926.

JARAMILLO y Cía., Administradores.

Interesantes problemas nacionales se tratarán esta noche

EN LA JUNTA EJECUTIVA DE LA FOCH.

Esta noche a las 9.30, de acuerdo con sus reglamentos, deberá reunirse la Junta Ejecutiva de la Federación Obrera de Chile.

En esta reunión se tratarán interesantes problemas de carácter nacional, entre los que figuran, en primer lugar de la tabla, los siguientes:

"Situación de los obreros de la región carbonífera, de la cual hasta hoy el Gobierno no se ha preocupado en forma efectiva."

"Cumplimiento a los acuerdos de la Convención Nacional última, relacionados con la ley 4054 (Seguro Obligatorio de Invalidez y Vejez)".

"La Ley de la Vivienda y las medidas que se vienen poniendo en práctica para hacer desaparecer los pocos beneficios que ella reporta a los arrendatarios."

"Atropellos al ejercicio del derecho público". Sobre este último punto, según nos informa el secretario de la Foch., existen en secretaría numerosas comunicaciones de provincias en que se da cuenta de una serie de atropellos cometidos por las autoridades, especialmente de la región del salitre, donde hasta la circulación de la prensa obrera es restringida.

También en este mismo número de la tabla se tratará de las medidas existentes en la capital, donde para poder celebrar manifestaciones públicas se requiere contar con un permiso anticipado de 24 horas.

EL SENADOR SEÑOR MANUEL HIDALGO HABLARA MAÑANA EN EL CENTRO EL DESPERTAR

Mañana, a las 9 de la noche, en la colectividad ubicada en Matucana esquina de Rosas dictará una importante conferencia el senador socialista señor Manuel Hidalgo, sobre "Evolución económica de las democracias Contemporáneas."

Además de esta conferencia habrá un número de variedades en el que tomarán parte conocidos actores obreros, pudiendo anotar entre ellos al popular Gustavo Silva, al señor Samolo de la Cruz, José S. Córdova y el tenor infantil señor Omar Mella y varios otros.

La entrada a esta conferencia será libre.

EL PERSONAL DE LA LITOGRAFIA SUIZA Y DE OTROS TALLERES REANUDAN SUS LABORES AYER

(VERSION OFICIAL)

Durante la mañana de ayer se efectuó una reunión de todos los personales que están en la calle. En la asamblea, se proyectó repartir la ayuda económica que, aunque poca, fué recibida con satisfacción.

Por junto con otros personales, reanudó sus labores el de la Litografía Leblanc, cuyo dueño hasta hace poco presidía los destinos del gremio patronal.

También reanudó sus actividades el personal de la Litografía Suiza, con idéntico compromiso que los tenidos con los dueños de otros establecimientos.

En la tarde de ayer, quedaron pendientes otros arreglos, los que serán solucionados en la mañana de hoy, pudiendo los personales reanudar sus labores esta misma tarde.

Es muy probable que esta semana quede toda arreglado la situación parcial que ha tenido que soportar el gremio, para en seguida, en conformidad a los compromisos contraídos, entrar a discutir el pliego de la organización.

En el día de hoy aparecerá el manifiesto al comercio y al público en general, desvaneciendo las informaciones aparecidas el Domingo en un diario de la localidad. A ese documento se agregarán algunos antecedentes del autor, recogidos en una importante repartición pública, para que el público los aquilate, en relación con la de los modestos obreros de imprenta, que en esta oportunidad, como años atrás, sólo piden mejorar las condiciones económicas y anhelan que los talleres sean tales, no como ocurre en la actualidad, que son mataderos humanos.

—Mientras dure el movimiento, el Centro Recreativo Artes Gráficas suspenderá sus veladas de los días Martes y Jueves, como una franca adhesión al movimiento. Este paso lo ha dado de acuerdo con la Sociedad Unión de los Tipógrafos, lo que ha sido favorablemente comentado por los huelguistas y en todos los talleres que están trabajando.

—El movimiento en "El Diario Austral" de Temuco continúa. Se da este aviso, para los fines solidarios.

¿Quereis un cutis con la tersura y el perfume del lirio y de la rosa?

Usad diariamente,

El Jabon de Reuter

y lo conseguireis.

Sin la menor duda, es el Jabón de mejor perfume, y más beneficioso para el cutis.

Agentes generales DAUBE y CIA. Valparaíso.

EL COMITE PRO - CONCILIACION DE FERROVIARIOS

Se nos pide hacer la siguiente publicación:

"Precisadamente la forma cómo ha procedido para conseguir su objeto, traerá efectos enteramente contrarios.

A la Junta Ejecutiva Obrera Ferroviaria no le es posible bajo ninguna consideración, aceptar que ese Comité se haya permitido manifestar en la prensa, con respecto a las gestiones que se hicieron de conciliación, lo que copiamos: aquel Comité:

"Precisadamente las elecciones presidenciales primero y parlamentarias después, le absolvió el tiempo a la Junta Ejecutiva y no hizo el llamado a la Junta Central para colaborar en preparar los trabajos de la Convención".

Encierra esto un cargo inmerecido, que no podemos aceptar, porque la verdad es que tal llamado no se hizo, en vista de que hubo de postergarse la Convención, porque la Dirección General manifestó que no daría las facilidades solicitadas por la Junta Ejecutiva, ya que la jira que se proyectaba hacer, podría prestarse para que se lo atribuyeran fines políticos, y cuando terminadas las campañas políticas que agitaron al país, se quiso continuar en los trabajos para la Convención, no pidió la cooperación ofrecida por la Junta Central, porque se impuso de ciertas declaraciones, que constan en documentos oficiales, inamovibles, que desearíamos no se hubiera dado ocasión para hablar de ellas, ni menos difundirlas, por revelar pasiones, de las cuales no está exenta el alma humana, pero que estando inspiradas en ocasionar gravísimos perjuicios a compañeros de trabajo, que están muy lejos de merecer el cargo que se les hace, obligaron a la Junta Ejecutiva a proceder en la forma que lo ha hecho.

El paro general que se efectuó, fué acordado por todas las organizaciones obreras, y se habría tildado dentro y fuera del país, a los ferroviarios, no sólo de serviles, sino de traidores, si hubieran constituído la excepción, de los gremios obreros que se plegaron al movimiento.—(Firmado) **Angel Mella D.**

El Directorio de la Unión de los Tipógrafos celebra sesión

(VERSION OFICIAL)

El Domingo celebró el directorio una importante sesión.

Presidió el señor Arturo Moreno Cerda y concurrieron los señores: Juan de D. Pérez, Francisco Vargas, Arturo Díaz, Nacianceno Muñoz, Hilario Valverde, Enrique Moreno, Lorenzo Pacheco, tesorero, y Rogerio Rosas, secretario.

Se tomaron los siguientes acuerdos:

Pedir al Centro Recreativo Artes Gráficas que suspenda sus veladas de los días Martes y Jueves, a fin de dejar el local a la Sección Santiago de la FOIC., que está ventilando un movimiento, para cuyo efecto, si hay necesidad, se indemnizará al centro, en atención a los gastos fijos que tiene que afrontar.

Sobre este mismo asunto, enviar nota a la Federación de Obreros de Imprenta.

Que en el asunto relacionado con el Centro, el presidente se entrevistó con el señor Prefecto de Policía.

Hacer entrar a caja el dinero proveniente de la sucesión Mejías y cancelar algunos compromisos pendientes con dos consocios.

Llevar a la próxima junta general ordinaria, los propósitos del señor presidente, de adquirir una gran casa para la sociedad.

Facultar al señor Vice-presidente para que otorgue órdenes médicas a los socios de la Unión de Obreros de Diarios, servicio que estará controlado por el señor tesorero.

Cancelar la cuota mortuoria a la familia del ex-socio don Abelardo Gost.

Enviar nota al socio jubilado Luis A. Rojas M.

Aprobar todo lo relacionado con las cuentas dadas por la comisión de sanidad.

En la orden del día, se dió por aprobado el balance semestral, con el visto bueno de la comisión, compuesta por los socios señores Carlos Ríos, Julio Cuevas y Marcial Barrera.

—Citar a junta general para el primer Domingo de Febrero, para elegir el nuevo directorio.

Por unanimidad se acordó pedir a todos los socios que se preocupen con más interés de la sociedad, la cual necesita del concurso de todos para la consecusión de los altos fines que persigue.

—La mesa directiva se reunirá el próximo Domingo, para designar las comisiones que han de actuar en la recepción de votos.

Congreso Social Obrero

Esta noche, a las 9 P. M., en punto, sesionará el Congreso en Rosas 1022 para dar término a las 11 P. M.

Se nos encarga avisar a las sociedades obreras de la capital, de la provincia de Santiago y Valparaíso, se den por invitados para la Convención del día 7 de Marzo, mientras reciben la circular invitación.

Se nos encarga, además, dar a conocer que el beneficio que dará la Sociedad La Universal, en su local de Arturo Prat 1255, se efectuará el Sábado 30 a las 9 P. M., en favor de los fondos sociales.

Sociedad Industriales del Matadero

La mesa directiva de esta institución quedó compuesta como sigue: Presidente, don Manuel Pizarro; vice-presidente, don Francisco Avila; secretario, don Primitivo Salas; tesorero, don David Monasterio; directores, don Tulio Salcedo, don Bertín Bustamante, don Ramón Barrales, don Justo Herrera y don Gregorio Bravo.

Centro de Tapiceros de Santiago

La convención de los tapiceros se llevará a cabo en Valparaíso, el 1.o de Marzo.

Cítase a junta general para hoy, a las 8 1|2 P. M.

CITACIONES

Gran Confederación de Confiteros, Pasteleros y Dulceros de Chile.—A reunión hoy, a las 6 P. M., en Rosas 1022.

Centro Estudio y Progreso.—Mañana acto cultural y baile.

—El Miércoles habrá una asamblea general.

Comité de Arrendatarios Comuna San Miguel.—A sesión para hoy a las 8 1|2.

Sindicato de obreros en artículos de viaje, marroquinería y talabartería.—A asamblea general extraordinaria para el Miércoles próximo, a las 7 P. M., en San Pablo 1636.

Liga Federal de Arrendatarios (8.o Tribunal).—A reunión general para hoy, a las 8 P. M., en Blanco Encalada 2820.

Centro de Estudios Sociales Luz y Acción.—Hoy, a las 8 P. M. en punto se efectuará el 4.o ateneo del año.

Unión Sindical de Zapateros Autónomos.—A reunión general ordinaria para hoy, a las 8 P. M., en Patricio Lynch 888.

Unión Gremial de Elaboradores en Maderas.—A junta general ordinaria para hoy, a las 7 P. M.

Local: Eleuterio Ramírez 741.

Circulo Los Troyanos.—A sesión para hoy, a las 9 1|2 P. M. en su local León Prado 307.

Circulo Arturo Prat de la Unión Nacional.—Al Directorio para hoy a las 9 P. M.

Comité Arrendatarios Comuna San Miguel.—Se recomienda la asistencia a los arrendatarios de esta comuna al comicio de hoy Martes en Subercaseaux esquina Silva.

Centros de la Unión S. de Peluqueros de Chile.—A la comisión de fiesta para hoy, a las 9 P. M. en San Pablo 215.

Se encarga la asistencia al señor Delfín González y a los secretarios y tesoreros seccionales.

Conjunto Musical La Lira (10 de Julio 784).—Acordó ofrecer su concurso a todas las sociedades obreras en general y llevar a efecto una velada pro-fondos sociales para el 20 de Febrero.

Unión Gremial de Fundidores.—El directorio y la comisión de fiestas para hoy a las 8 P. M.

Centro Recreativo Artes Gráficas.—Con motivo de la huelga que está sosteniendo la Federación de Obreros de Imprenta, el Directorio de este Centro acordó suspender los bailes de hoy y Jueves próximo, efectuándose el Sábado y Domingo los bailes como de costumbre.

Federación de Sindicatos Blancos, Bandera 657.— A todos los compañeros delegados a la reunión que tendrá lugar el Miércoles 27, a las 7.30 P. M.

Sindicato Nacional de Carpinteros, local: Bandera 657. — A todos los socios que componen este sindicato a una reunión general para el Jueves 28, a las 6.30 P. M.

Sindicato Blanco de Empleados, local, Bandera 657.— A todos los socios que componen el sindicato, para el Jueves, a las 7 de la tarde.

Unión de Resistencia de Carpinteros en construcción.— Todos los carpinteros de las firmas constructoras deberán concurrir el Jueves, a una reunión para estudiar las necesidades del gremio.

—A la comisión de fiestas para el Martes, a las 8 P. M., en Rosas 1022.

El directorio se reunirá también, para estudiar lo acordado por la asamblea del Domingo.

Circulo Diego Portales de La Unión Nacional.— A junta general para hoy, a las 9 P. M., en el local de costumbre, para tratar importantes asuntos pendientes.

FIESTAS SOCIALES

En el Centro Camilo Ortúzar.—La comisión de actos sociales está preparando la fiesta con que el Centro festejará al superior señor Julio Dati, al asumir la Dirección del Colegio y del Centro, como por derecho le corresponde.

Centro El Despertar.—Esta noche clase instructiva.

Centro Social Sol de Mayo.—Para mañana Miércoles la comisión de fiestas ha organizado un baile.

Sociedad de S. M. La Unión Nacional.—Para mañana Martes a sesión ordinaria a los delegados al Consejo General de La Unión Nacional.

Conjunto Artístico Enrique Borrás.—A todos los miembros de este Conjunto para hoy, a las 9 P. M., en Nataniel 1057, I. W. W.

Federación de Empleados a Jornal de Transportes de los Ferrocarriles del Estado

CONSEJO CENTRAL

Se tomaron los siguientes acuerdos:

Confeccionar el nuevo estandarte social en la misma forma y color del antiguo, quedando encargados de todo lo relacionado con la confección los señores Angel González, Leonidas García y Juan de D. Ruz.

Mandar notas a la Caja de Retiro y a la Sociedad Gremio de Abasto solicitando se reabra la Sección Préstamo y hacer nuestra la petición para que se nombre a don Ricardo Guerrero, como representante de los obreros en el directorio del Banco Central, respectivamente.

Se nombraron las siguientes comisiones:

De defensa: Juan E. Muñoz Campos, Luis Orrego, Humberto Gatica, Albertino Bravo y Pedro Muñoz Morales. De Sanidad y funerales: Juan de D. Ruz, Angel Carvajal, Alejandro Madrid, Enrique Silva E., Domingo López y Juan Navarrete. Delegado ante el Comité pro ayuda de los obreros carboníferos, Angel González Gómez. Sub-tesorero, Alfredo Toledo. Porta-estandarte: Valericio Vargas.

Unión General de Obreros Metalúrgicos

En la presente semana todo el directorio hará una jira de propaganda a todos los establecimientos que componen la Unión General de Obreros Metalúrgicos. El Martes hará una visita al personal de Carlos Mina, a las 5.30 P. M., el Miércoles irá a la Fundición Gratiales; el Viernes al personal de Rabancio. El Sábado hará una velada organizada por la comisión de fiestas que nombró el comité directivo.

Se cita al Comité directivo para hoy a las 7.30.

Unión Obreros de Diarios

Se previene a los asociados que la cuota mortuoria N.o 1 debe estar cancelada el Viernes próximo, a más tardar.

—Se cita al secretario general de la Federación de Obreros de Imprenta para hoy, a las 5 de la tarde, en "El Diario Ilustrado".

La Convención del Rodado se clausura esta noche

Hoy, a las 9 de la noche, en el Coliseo de los Tranviarios, Martínez de Rozas esquina de Bulnes, se llevará a efecto la asamblea de clausura de la Convención de los Gremios del Rodado de la capital.

Esta asamblea tiene gran importancia porque en ella dará lectura a los interesantes trabajos elaborados por los delegados-representantes de los diferentes gremios de esta Convención, así como también las peticiones y considerandos que se elevarán a las respectivas autoridades.

Es de primordial importancia para los elementos que componen el Rodado, la asistencia a esta asamblea por ser ella la que impondrá rumbos definitivos a los diferentes problemas que atañen a este numeroso gremio.

Las diversas representaciones de los organismos que componen esta Convención, unánimemente acordaron en su última sesión paralizar a las 8 1|2 de la noche totalmente la movilización de vehículos en la ciudad.

FEDERACION DE EMPLEADOS A CONTRATA DE LOS FERROCARRILES

LOS PREPARATIVOS DEL BAUTIZO DEL ESTANDARTE

Con entusiasmo se han estado llevando a cabo en Valparaíso los preparativos de la ceremonia y celebración del bautizo del estandarte de la Federación Mutual de Empleados a Contrata.

Las adhesiones, principalmente en la primera y segunda zonas, han sobrepasado a los cálculos hechos.

A través de las estaciones, incluyendo ramales, de la segunda zona, se han estado recibiendo diariamente numerosas adquisiciones al contado de tarjetas al banquete que se verificará en Valparaíso el 7 de Febrero próximo en celebración del bautizo del estandarte.

Hay pocas tarjetas, recomendándose que los socios deben apresurarse a adquirirlas, las cuales como se sabe valen veinte pesos y facilidades de coches y facilidades de permiso, sin que haya perjuicio en el servicio.

EL CONGRESO NACIONAL MUTUALISTA

Y LA ELECCION DE CONSEJERO OBRERO ANTE EL BANCO CENTRAL

(VERSION OFICIAL)

El Comité Ejecutivo del Congreso Nacional Mutualista, ha acordado hacer las siguientes declaraciones, sobre la vacante del Consejero Obrero ante el Banco Central.

1. El Comité Ejecutivo del Congreso Nacional Mutualista, manifiesta su desagrado, por las gestiones subterráneas, que en la actualidad practican diversos candidatos a consejeros ante el Banco Central.

Las visitas a personas influyentes, solicitándoles el concurso para ser ungidos consejeros con las inevitables zancadillas a los competidores, es algo que desprestigia a los organismos obreros.

2. El Congreso Nacional Mutualista, representante de un poderoso núcleo de sociedades mutuales del país, aspira y desea que la designación del Consejero Obrero, sea objeto de una votación absolutamente libre en todos los organismos que la ley les da derecho.

Esta votación, sería sobre la base de una lista de nombres, en la que figuren todos los candidatos existentes, incluyendo especialmente, a los que en estos días andan a la caza de adhesiones y ayudas de personas influyentes, olvidándose de que este nombramiento debe hacerse por organismos obreros respetables.

3. A una votación en esa forma, concurrirían todas las instituciones representadas en el Congreso Nacional Mutualista; repudiando con toda energía, toda designación fruto del empeño y del cubileteo político.

4. Se hacen estas declaraciones para prevenir a las instituciones obreras del país; interesarles en seguir los pasos de esta designación y prepararlos para una actitud definida y clara cuando alguien se toma su representación indebidamente.

Asociación del Rodado a Tracción animal

(BARRIO MATADERO)

Mañana a las 8 1|2 P. M., todos los empresarios de cocherías deben paralizar sus labores.

Sociedad de Asistentes de los Ferrocarriles del Estado

Mañana, a las 8.30 P. M., se llevará a efecto una asamblea general en su local de la calle Antonio Varas 124, a fin de tratar asuntos de suma importancia.

En una de sus últimas sesiones acordó sacar un periódico que se llamará "El Asistente Ferroviario", que será dirigido por el señor Carlos Peña A. Para mantener sus primeros números se expenderán acciones de valor de cinco pesos.

BOTICA SANTIAGO

HUERFANOS ESQUINA AHUMADA

ESPECIALIDAD EN RECETAS

ABIERTO HASTA LAS 12 P. M.

Cooperativa de Edificación y Consumo de Obreros Metalúrgicos

A junta general ordinaria para hoy a las 6.30 P. M. Se recomienda la asistencia a los señores accionistas a fin de que se impongan de las modificaciones hechas a los estatutos por la oficina técnica de cooperativas, del Ministerio de Previsión Social.

Movimiento de la Tesorería Pro-Obreros del Carbón

Recolectado 1.a Asamblea	$ 17.25
Recolectado alcancías 1.a concentración en teatro tranviario	183.90
1.a Erogación Comunidad "Los Molinos"	28.10
Las venteras ambulantes	10.00
Unión Empleados de Chile	156.30
Federación Femenina	10.00
Sección Oficios Varios, Matucana 100	50.00
Federación electricistas	50.00
2.a Erogación Comunidad "Los Molinos"	30.00
Obreros Maestranza Yungay	27.10
Alcancías segunda concentración en el teatro Esmeralda	84.90
Tarjetas Lenin y Recabarren	29.35
Un miembro de la USRAH	12.60

Solicítanse propuestas públicas

Para la fabricación en el país de 100 cambios, 100 cruzamientos y 100 varillajes de transmisión, para el 19 de Febrero próximo.

Bases, planos y antecendentes en la Sección Pruebas del Departamento de Materiales y Almacenes en la Estación de Alameda.

Santiago, 18 de Enero de 1926.

AVISOS ECONOMICOS

—Avisos judiciales

EXTRACTO. — CERTIFICO: QUE por escritura pública extendida hoy en mi registro, los señores Adolfo Bogglano, de este domicilio; Wulf Biebrach, domiciliado en ...; Ernest Hassler, de este domicilio; Rodolfo Bahre Soltau, domiciliado en Santiago; y un comanditario domiciliado también en Santiago, han formado una sociedad comercial en comandita simple sobre las siguientes bases: Primera: El objeto de la sociedad es explotar los negocios de la firma "Bahre y Cía.", de cuyo activo y pasivo se hace cargo; girar en la compra, venta y consignación de mercaderías; en operaciones financieras, en agencias y comisiones, en representación de sociedades y firmas de comercio; y en la participación como socios en otras sociedades. Segunda: La razón social será "Ad. Ibáñez y Compañía"; la administración de los negocios sociales estará a cargo de los señores Ibáñez, Wulf y Hassler, y cada uno de estos tres socios colectivos podrá hacer uso de la firma social; Tercera: El capital social será la suma de un millón setecientos cincuenta mil pesos moneda corriente y de veinticinco mil dólares moneda de Estados Unidos de Norte América, aportado por los socios en la siguiente proporción: por el señor Ibáñez, un millón de pesos moneda corriente; por el señor Wulf, doscientos mil pesos moneda corriente y por el señor Hassler, doscientos mil pesos moneda corriente; por el señor Rodolfo Bahre, doscientos cincuenta mil pesos moneda corriente y ciento veinticinco mil pesos por el socio comanditario. Los aportes de los socios que hacen los señores Ibáñez, Wulf y Hassler y el comanditario, con las cuotas del capital que les corresponden en la Sociedad "Bahre y Compañía", el activo y pasivo toma a su cargo la Sociedad que por esta escritura se constituye; en consecuencia, el aporte de los socios nombrados consiste en dinero, mercaderías, acciones, créditos por cobrar, bienes raíces y demás valores que forman el activo de la antes referida Sociedad "Bahre y Compañía". Los aportes del señor Wulf y del señor Rodolfo Bahre se hacen en dinero efectivo. Cuarta: La Sociedad empieza sus operaciones en esta fecha para terminarlas el treinta y uno de Diciembre de mil novecientos veintinueve; y Quinta: El domicilio de la Sociedad será Valparaíso y los socios seguirán a cargo de los establecimientos de esta ciudad de Santiago y de Talcahuano, pudiendo también establecer nuevas sucursales en otras partes, si así lo estimaren conveniente. — Valparaíso, dos de Enero de mil novecientos veintiséis. — Moisés Cruz Anguita, Notario Público. E 26

EN ESCRITO PRESENTADO POR Teófilo Pineda sobre cancelación de crédito, pago de costas en la quiebra Víctor M. Arce, el Juzgado acogió dicha petición con fecha 14 del corriente.—El secretario.

CONCURSO PARA PROVEER EL puesto de jefe del taller de Electricidad de las Fábricas y Maestranzas del Ejército. — Llámase a concurso para proveer el puesto de Jefe del Taller de Electricidad, con una renta anual de trece mil ochocientos pesos ($ 13,800). Los postulantes deberán ser chilenos, no tener más de 30 años de edad y haber hecho efectivamente su servicio militar obligatorio, y rendir las pruebas prácticas y teóricas que la Comisión designe. El Concurso se llevará a efecto el 15 de Febrero a las 2 P. M. Los interesados pueden retirar los formularios de admisión, en la Ayudantía de la Dirección de Fábricas (Fábrica de Cartuchos), hasta el 10 de Febrero de 1926, a las 10 A. M. E 28

2.—Arboles, plantas, etc. (Compra y venta)

RAYGRASS PARA PELOUSSE, SEMILLAS importadas, flores, hortalizas. Almacén de Semillas, Morandé 717.

3.—Automóviles, afines y accesorios. (Compra-venta y composturas)

PUELMA Y Cía. LTDA., HUERFANOS 819, agentes autorizados. Lincoln, Ford, Fordson, Repuestos Ford legítimos. 28—F

POR UNA SUMA INSIGNIFICANTE puede adquirirse un espléndido automóvil de las marcas más acreditadas en el mundo en la Exposición de Automóviles de Escobar y Ebell. Delicias 1327. 2-F

POR DIEZ DIAS LIQUIDAMOS UN lote de chassis camión, camiones con carrocerías, carretelas de reparto Ford, precios desde dos mil pesos. Exposición de Automóviles Escobar y Ebell. Delicias 1327. 2-

OFRECEMOS VARIOS COCHES DE turismo, 5 y 7 asientos, excelentes marcas, perfectas condiciones de marcha, desde $ 3.000. Exposición de Automóviles de Escobar y Ebell. Delicias 1327. 2-

VENDO GONDOLA FORD EN PERFECTO estado, por tener que ausentarme. Tratar: Santa Rosa 85. 26

TURISMO CADILLAC

... asientos, garantido perfecto estado, se vende $ 12,000 al contado. Dirigirse Casilla 1340.

VENDO FORD N.o 5362, CON TAXÍMETRO, actualmente trabajando. Verlo: paradero Delicias, Brasil. 26—

COMPRO CARROCERIA PARA reparto, cerrado, de camión Ford. Campo Marte 47. E 2

CARROCERIA DE CARGA PARA Ford, compro. Santa Elvira 655. E 26

POR APURO VENDO DODGE EN perfecto estado. Arturo Prat 1366. 27-E

EN PERFECTISIMO ESTADO VENDO Ford por viaje. Aconcagua 1350. 28-E

$ 5,500 AUTOCAMION REPARTO, Dodge, como nuevo, garantido por garage, regalo. Bellavista 0101.

ESSEX FLAMANTE BIEN EQUIPADO, motor garantido, solamente 6 mil pesos. Chandler Roadster, perfectísimo estado $ 4.500. Buick turismo, bonito, garantido $ 3,500. Automóvil Sedán de primera clase, neumáticos, carrocería flamante regálase $ 3.500. Ford Sport, partida, capota, cuatro asientos $ 2,500. Ford turismo perfectísimas condiciones $ 2.000. Góndola Ford, recorrido, patente garantízase, regálase $ 1.800. Precios netos sin comisión. Invítase interesados ver estos coches, por ser verdaderas oportunidades. Casa de automóviles. San Antonio 816.

VENDO O PERMUTO GONDOLA de cambio con recorrido Pila-Mapocho, por auto camión de 4 o 5 toneladas. Dirigirse por carta: A. P. C. 21 de Mayo 773. 28-E

GONDOLA BROCKWAY, ALAMEDA, vendo, poco contado. Verla: 1 a 12. Delicias 2538.

VENDO CHASSIS CAMION FORD Agustinas 2401. 27—

SE VENDE: AUTOMOVIL, CHALMERS, siete asientos. Modelo 32 h. p., dos carrocerías motor de gran potencia, valor 5,500, o se permuta por auto chico. Irarrázaval 3300. 27—

URGENTE OCASION UNICA, VENDO góndola Ford con recorrido, por apuro. San Alfonso 1518.

MOTOCICLETA CLEVELAND EN buen estado, de ocasión, vendo. Mantequería El Rayo. San Diego 221. E-27

COMPRO CARROCERIA PARA CAMIÓN Ford, Brasil 23 A. 27-E

CON MIL PESOS ENTREGO FORD perfecto estado trabajo. Delicias 2538. 27-E

5.—Alhajas, joyas, monedas, etc. (Compra y venta)

NOVIOS! ARGOLLAS DE ORO DE 14 y 18 K., desde $ 30 par, ofrece la relojería Sportman. San Diego 780. F-22

PRENDEDOR SEÑORA CUALQUIER brillante o boleto empeño particularmente compro, Rodríguez. Compañía 1439. E-27

7.—Aves, pájaros y huevos. (Compra y venta)

PALOMAS ROMA, LOTE VENDO. Carmen 135.

REALIZO CATALANAS Y WYANdottes a $ 15. Jofré 392. 28-E

SUS GALLINAS PONDRAN DANdoles Mashfood del Almacén de Semillas. Morandé 717.

8.—Avisos varios

FUNDICION DE BRONCE, COBRE, aluminio, trabajos artísticos para mueblerías y mercerías, especialidad en bronce fosforoso para trabajos de mecánica y automóviles. Gálvez 1307. Atiendo pedidos de provincias. 20-M

ARQUITECTOS, INGENIEROS, COPIAS a ferro prusiato, saco las cantidades que me soliciten de todos tamaños, entregas rápidas, precios muy baratos. Casilla N.o 2004. Santiago. 26-F

LITOGRAFIA SERRANO RECIBE trabajos. Ecuador 3440. 26—

LA ANTIGUA LAVANDERIA A vapor de Cóndor 1281, se trasladó a Víctor Manuel 1540; avisa a su distinguida clientela, que recibe únicamente cuellos a los precios siguientes: ciento, veinte pesos; medio ciento, diez; veinticinco, cinco; menor cantidad, precio corriente. Casa particular. E-27

TRES POSTALES, TRES PESOS Independencia 1062, Fotografía Central.

10.—Casas, departamentos y piezas amobladas. (Ofrecidas y buscadas)

ARRIENDASE DEPARTAMENTO amoblado. Matucana 60. 29-E.

PIEZA AMOBLADA SE ARRIENda. San Martín 539.

ARRIENDO CHALET AMOBLADO Diego Velásquez 55, media cuadra Providencia, por Pedro Valdivia. E 27

11.—Casas, departamentos y piezas sin muebles. (Ofrecidas y buscadas)

Casas

ARRIENDO ALTOS SEIS PIEZAS. Grajales 2956. E—27

ARRIENDO CASA BAJOS TRES piezas, luz eléctrica, $ 140. Sotomayor 65 A. 26-E

ALTOS ARRIENDASE, DOS CASAS recién terminadas, pleno centro Agustinas 726. 30-E

ARRIENDO EXTENSA Y MUY ventilada casa altos, doce piezas hall, baño y servidumbre. Maestranza 193. E 27

ARRIENDO ALTOS, BAJOS, 22 piezas para cualquier negocio o industria. Grajales 2956. 27-E

390 CASA NUEVA, SALA RANCHO instalada. Barrio San Cristóbal. Bellavista 0547. E-2

150, 250 CASAS NUEVAS CON todo confort. 1 1|2 cuadra río. Avenida de La Paz 279 A. E-2

ARRIENDO LAS CENTRALISIMAS casas: Lacunza 1418, Cochrane 431, 435. Llaves, tratar: Cochrane 433. 26—

PRECIOSO CHALET RECIEN TERminado, cinco dormitorios todo confort, jardín, garage especial para consulado, médico o familia exigente, arriéndase. Lira 797. 2-E

SEÑORITA EMPLEADA DE buena presencia con poca familia, doy arriendo casa gratis, tres piezas, patio. Correo Central, Kligton. E-26

ARRIENDASE ALTOS, CUATRO habitaciones, servicio. Brasil 687. 26—E

1.o MARZO ARRIENDASE POR contrato sitio grande. San Alfonso esquina Guacolda. Tiene casita tres piezas. Tratar: Diez de Julio 819. E 26

210, ARRIENDASE CASA, VERA 51. Tratar: Domínica 328. E-2

$ 160, ARRIENDO CASA, CINCO piezas, matrimonio, Providencia Prado 874. E-26

$ 400 SOTOMAYOR 152, BAJOS, 11 piezas, baño, dependencias; $ 300, 142 altos diez piezas, baño dependencias, ambas luz eléctrica, gas. Datos allí. E-26

$ 300, SAN PABLO 2033, ALTOS recién refaccionados, ocho piezas, hall, dependencias. 27—E

FAMILIA EXTRANJERA DESEA arrendar pequeña casita o chalet en el barrio de Ñuñoa, cerca Av. Irarrázaval. Canon hasta 350 pesos. Ofertas a D. C., Casilla 3678. 27-E

ARRIENDO CASAS, ALDUNATE 200, $ 180, 8 piezas bajos, perfecto aseo, 5 piezas altos. Tratar: Dieciocho 603. 29-E

$ 250 ARRIENDASE CASA EN ALTOS. Delicias 2310. Tratar: Sazié 2007. 28-E

ARRIENDO CATEDRAL 2962, COmodos altos. Tratar: 2986. 28-E

175 ARRIENDASE, MONEDA 2153. Tratar ahí mismo. 28-E

CASA MODERNA ARRIENDASE. 7 piezas, 270 pesos. Curicó 208. 28-E

MATRIMONIO ARRIENDA EN 90 pesos dos piezas balcón, personas sin niños. Domeyko 1347.

ARRIENDO CASA CON TODA COmodidad. Santa Victoria 0143. 27-E

DESEO ARRENDAR CASA O BAjos alrededor siete piezas y patio interior. Escribir: E. V. Porvenir 549. 27-E

ARRIENDASE ESPLENDIDA CAsa, bajos, recién refaccionada, dos patios, huerto, camiones a la puerta. Dardignac 029. 27-E

¿Es Ud. industrial? ¿Es Ud. comerciante? ¿Quiere Ud. aumentar al doble la utilidad que deja su negocio? Válgase mañana mismo de estas páginas de avisos económicos de "La Nación", esto es, del diario que ocupa el primer lugar en cuanto a circulación, no tan sólo en Santiago, sino en toda la República.

Por enfermedad
de su dueño se vende la
PASTELERIA
"IDEAL ROOM"
VALPARAISO
Plaza Victoria

GRANDE Y COMODA CASA arrendamos con contrato en Lord Cochrane 132. Canon: 850 pesos, 14 grandes piezas fuera dependencias; dos baños, dos patios y parrón. Pintura y empapelado nuevos. Pisos encerados, etc., etc., para verla ocúrrase a sus dueños, Huérfanos 955.

TRASPASO CONTRATO CON O sin instalación, magnífica situación, cualquier negocio. Puente 844.

$ 280 SAN ISIDRO 143. CASA seis piezas, chicas y dependencias. 28—E

$ 260 ARRIENDO CASA FLAMANTE, Nueva Valdés 911. Tratar: Alonso Ovalle 1465. 30—E

260 ARRIENDASE CASA. EYZAGUIRRE 1169-A. 30—E

EXTRANJERO NECESITA CASA bajos. Entre Lira y Cochrane, Alameda a tercera cuadra. Dirigirse: M. Morgan. Casilla 4000.

CASA FAMILIA CERCA CARROS arriéndase departamento 3 piezas a matrimonio solo, o toda la casa, consta de 11 piezas. Nataniel 1386. E-27

ARRIENDASE CASA CINCO PIEZAS, patio. Lira 1132. Tratar: Carmen 115. 27-E.

ARRIENDO CASA GRANDE EN Chiloé 1719. E—27

ARRIENDO CASAS GRANDES Y chicas en Camilo Henríquez 687 y 579. Tratar en el 687-B. E—27

$450 CASA EN BAJOS 7 HABITACIONES, hall, todo servicio. Argomedo 470. Verla de 2 a 6.

ARRIENDO SALON CALLE, OTRA piececita. Ricardo Santa Cruz 655.

$ 580 ESPLENDIDA CASA INMEDIATA Alameda, 9 piezas fuera servicios, hall, galería vidrios, 3 patios, subterráneo, arriéndase 1.o Febrero. Tratar: Nataniel 182.

ARRIENDO CASA SEIS PIEZAS, hall, Brasil 723.

ARRIENDO CASA CINCO PIEZAS, hall, baño, arboleda. Sevilla 1345.

200 Y 220 PESOS ARRIENDO COMODAS casas seis piezas. Tratar: Exposición 70.

$ 450 ARRIENDASE LA CASA Huérfanos 2986. Tratar: Mapocho 118. 27-E

CASA CONFORTABLE SEIS HABITACIONES, dependencias, arriéndase, 600. Pasaje Balmaceda 23.

ARRIENDO CASA, NATANIEL 1232. Llaves: bajos. Tratar: Ahumada 40. E-28

ARRIENDO CASA CHICA, ASEADA. Tarapacá 1050. Tratar: San Diego 204. E-28

$ 450 CASA CENTRAL, SIETE PIEZAS, patio, gas, electricidad. Tarapacá 749. 27-E.

$ 400 DIEZ PIEZAS, TRES PATIOS, gas, electricidad. Montt 2493 inmediato Alameda. 27-E.

ARRIENDASE COMODA CASA ALTOS. Lira 803. Tratar: Lira 791. 26-E

CASAS NUEVAS, ARRIENDASE $ 400. Grajales 1962. E-28

$ 220 ARRIENDA COMODA CASA recién refaccionada, 5 piezas, hall, extensa dependencia. Victoria 623. 27-E.

ARRIENDASE ALTOS. VERGARA 337, confortables, regular familia. 27-E.

$ 160 ARRIENDO CASITA TRES piezas. García Reyes 119. 27-E.

ARRIENDANSE BARATISIMO ESPLENDIDAS casas, recientemente pintadas, muy higiénicas. Santa Rosa 1389. Victoria 709. E-17

$ 280 ARRIENDASE CASA, BUEN estado. Cumming 775. Cinco habitaciones buenas, dos patios, dependencias, electricidad. Verla: Diez a doce y dos a seis y media.

ARRIENDASE CASA ESPACIOSA, 14 habitaciones, seis servidumbres, dos grandes patios, a propósito clínica, pensión o colegio. Olivos 682.

ARRIENDASE CASA, 4 DEPARTAMENTOS. Santa Elvira 403. Tratar: Santo Domingo 1318.

ARRIENDO CASA CINCO PIEZAS, barrio Bellavista. Melchor Concha 16. E-28

Departamentos

ARRIENDASE EN $ 150, DEPARTAMENTO en Plaza Argentina 22, alto, apropiado profesional o taller de modas. Tratar: de 9 a 11 A. M. 29—E

ARRIENDO DEPARTAMENTOS DE tres piezas y servicios a matrimonio honorable. San Francisco 548. E-2

ARRIENDASE DEPARTAMENTO una pieza. Santo Domingo 1230. 27—E

ARRIENDO UN DEPARTAMENTO Santa Rosa 85. 28—E

ARRIENDASE DEPARTAMENTO 3 piezas, casa extranjera. San Francisco 817.

$ 130 ARRIENDO DEPARTAMENTO con luz. Madrid 1313.

SE ARRIENDA UN DEPARTAMENTO 5 piezas, luz y carro a la puerta. Independencia N.o 1616. Tratar: Peluquería.

ARRIENDASE DEPARTAMENTO. Huérfanos 2494. 27-E

$ 80 Y $ 60 ARRIENDO DEPARTAMENTO de dos y tres piezas, cocina, luz eléctrica en Avenida Inglaterra 1081. Tratar: Puente 590. E-27

DEPARTAMENTO EN CASA QUINTA, arriéndase. Avenida Salvador 1955.

ARRIENDO UN DEPARTAMENTO calle, San Martín 758. 27-E

BUEN DEPARTAMENTO ARRIENDASE. Huérfanos 2747.

DEPARTAMENTO INDEPENDIENTE, cuatro piezas, arriendo. Independencia 1062. E-26

ARRIENDO DEPARTAMENTO 3 piezas, hall, cocina. Aldunate 1688. E-28

DEPARTAMENTO ARRIENDASE Coquimbo 550. E-27

DEPARTAMENTO EN CASA DE matrimonio extranjero se arrienda a personas solas. Coquimbo 1179. E-28

DEPARTAMENTO DOS PIEZAS arriéndase. Molina 134. E-28

Piezas

ARRIENDASE UNA O DOS PIEZAS a persona o matrimonio sin niños. Francia 1138. 26-E

PIEZA SIN PENSION, ARRIENDASE, a caballero honorable. Alonso Ovalle 825. 26—

ARRIENDASE A PERSONA HONORABLE una pieza a la calle, sin pensión. Recoleta 936. E-26

ARRIENDO PIEZAS A MATRIMONIOS o personas solas. Grajales 1956. E—27

PERSONAS SOLAS, GRAN PIEZA calle, 70, otra interior 40. Aldunate 506. E-25

ARRIENDO ESPLENDIDA PIEZA con luz eléctrica a matrimonio o caballero solo. San Pablo 2029. 27—E

ARRIENDO DOS PIEZAS A LA calle. Lira 746.

BONITA PIEZA CON BALCON arriéndase. General Mackenna 1414 esquina Amunátegui.

ARRIENDASE PIEZAS. ARTURO Prat 1146. E-27

ARRIENDO ESPLENDIDAS, 2 PIEZAS. Aconcagua 1142.

SE ARRIENDA ESPLENDIDAS piezas a la calle a personas honorables. Lira 196.

SE ARRIENDA PIEZAS CON O sin muebles. Rosas 948.

PIEZA BALCON CALLE. BRASIL 66. 28-E.

40 PESOS PIEZA CON BALCON. Moneda 2993.

12.—Compra y venta de casas y sitios

CONDELES 97, ESQUINA ALONSO Ovalle, vendo casa antigua. E 27

$ 80,000 PROPIEDAD DE RENTA esquina, compuesta de tres casas habitación y dos almacenes, edificios de uno y dos pisos. Renta mensual $ 700. Deuda $ 35,000. Miguel Fuenzalida B., Moneda 1061. 26-E

$ 46,000 VENDO OCASION LINDO sitio central, higiénico, el modelo del barrio, el edificio solamente vale más de $ 50,000 todo de concreto véndese únicamente por apuro comercial, renta 6,500 anual, $ 25,000 contado, resto facilidades. Martínez de Rozas 2349. 27-E

POR AUSENTARME DEL PAIS vendo propiedad de renta, central, de mucho porvenir. Tratar: Santa Rosa 315. E 26

ARRIENDASE O VENDESE PROPIEDAD recién terminada, siete piezas, almacén, dependencias, quintita frutal. Colón 820. Población San José, Ñuñoa. Tratar: Mujica 130. 27—E

VENDO LINDO SITIO COMODO Y plantado en Población Seminario; más datos: Av. Las Quintas 68. 27-E

VENDO BARATO QUINTA GRANDE, totalmente plantada árboles frutales. Tiene piezas habitaciones. La Cisterna. Precio: 12,00 pesos. Tratar: San Francisco 106. E—27

SE VENDE UNA CASA, PROPORCIONA comodidades par aindustria. Tratar: Víctor Manuel 1818. 27-E.

COMPRO CASITA CON HUERTO O quintita alrededores Santiago, de seis a ocho mil pesos. Facilidades pago. A. P., Casilla 2696. E 26

SITIO UNICO, ESPLENDIDO, EN Santa Lucía, vendo de ocasión en uno o dos lotes. — Alejandro Greene Cruzat, Teatinos 86. E 27

VENDO $ 9,000 CASITA RECIEN construída; góndola a la puerta. Tratar: Carmen 1605. T 27

13.—Compra y venta de negocios

VENDO VEGA BRASIL, BRASIL 710, Frutería, Verdulería, tiene muy buena venta diaria. E-27

RESTAURANT VENDO 2,500 PESOS. Borja 233. E 28

VENDO ALMACEN ESPLENDIDA situación, arriendo barato; no cobro derecho llaves. San Pablo 2172. E 26

POR TENER QUE AUSENTARME urgente, vendo almacensito poco capital. Bascuñán 296. 27-E

ELEGANTE ACREDITADA PENSION, véndese por viaje, San Antonio 768. E-27

$ 10,000, VENDO ANTIGUO ALMACEN, venta mensual 8,000, contrato arriendo barato. Lira 650. E-2

POR NO PODERLA ATENDER, vendese de ocasión frutería, centralísima Bandera 802, esquina San Pablo. Tratar en la misma. E-27

VENDO ALMACEN. ALDUNATE 999. F.

POR VIAJE URGENTE VENDO almacenes de abarrotes uno 3,500, otro, 4 mil pesos, venden ocho mil pesos mensuales, arriendo barato. Tratar: Dolores esquina Chorrillo. E-2

ESPLENDIDO RESTAURANT. GARANTIZO utilidad líquida mensual $ 2,000 con facilidades de pago, vendo Salas 254. 26-E

VENDO NEGOCIO PASTELERIA con derecho al local y apagado de incendios. Santa Isabel 08. 26-E

VENDO NEGOCIO DE MENESTRAS poco capital. Lastra 1393. 26—

EN $ 1,500 VENDO ALMACENCITO Santa Rosa 1456. E-2

DE OCASION SE VENDE LA ACREDITADA pensión La Breba. Eyzaguirre N.o 1070. E-2

SE VENDE PASTELERIA CON frutería y cigarrería. Bascuñán 79. E—26

¡¡OPORTUNIDAD!! NEGOCIOS VINOS, poco capital, véndense. Santa Isabel 199. C. Henríquez 114. San Francisco 305. 26-E

VENDO PENSION 2 a CATEGORIA Av. Matta 1406. 26—7

SE VENDE BUEN NEGOCIO DE almacén, poco capital, por tener otro que atender. Libertad 774. 26-E

GRAN OCASION: VENDO LINDO negocio, ropa blanca, poco capital. Monjitas 857. 27-E

CURTIEMBRE EN EL SUR, SE vende, con istalación moderna, para trabajar toda clase de cueros, con linda casa habitación anexa. Dirigirse: Vivent Hnos. y Cía., Concepción, casilla 916 ó en Santiago, casilla 2588. 29—E

1,800 VENDO ALMACEN ESQUINA con anexo licores, barrio populoso Victoria esquina Huemul 28-E

VENDO ALMACENCITO, CUALQUIER precio, enfermedad. Huemul 711.

VENDO NEGOCIO POCO CAPITAL. Cochrane 1099. 28-E

VENDESE BARATO BODEGUITA frutos del país, local grande para bodega, traspaso arriendo. Nataniel 2030. 27-E

VENDESE GRAN CARNICERIA precio de ocasión. Fontecilla 98. 28-E

VENDO LINDO NEGOCIO ROPA blanca. Monjitas 857. 27-E

VENDO NEGOCIO DE FRUTAS Y verdura, poco capital con casa habitación. Calle Victoria 1029.

ALMACEN VENDO CON POCO CAPITAL. Tupper esq. Club Hípico.

VENDO ALMACEN DEPOSITO LICORES, verduras, frutas en grupo, 6 mil pesos. Barrio Estación Central Conferencia 480.

VENDO NEGOCITO PUESTOS VARIOS, por no poderlo atender, a precio factura. Santa Filomena 172. E-27

VENDO ALMACENCITO, ESQUINA. Pedro Lagos 1349.

COMPRADORES: LIRA 659. TIENE en venta toda clase de negocios. No cobra comisión. 2—F

SE VENDE UN NEGOCIO DE ALMACEN, con derecho al arriendo. Curicó N.o 104. 28—E

REGALO ELEGANTE NEGOCIO con sin instalaciones. San Diego 852. 27—E

PELUQUERIA VENDO, UNICA DEL barrio. Santa Isabel 35.

VENDO ALMACEN ESQUINA CON anexo licores, poco capital. García Reyes 25.

VENDO ACREDITADO ALMACEN esquina, depósito licores $ 3,000. Tratar Lira 650.

VENDO BODEGA FRUTOS DEL país, abarrotes, depósito licores: precio facturas, barrio San Diego, centralísimo, casa habitación, luz, extenso galpón, patio, gallinero; capital ocho mil pesos; arriendo 300. San Antonio 150.

$ 20,000 VENDO BAR CENTRAL establecido 30 años; utilidad mensual: 2,000. Lira 650. E—28

ANTIGUA PELUQUERIA VENDESE Independencia 58-A. E—30

SE VENDE LUSTRIN, TRES asientos. Tocornal 1961.

$ 3,900 VENDO ANTIGUA SASTRERIA con ropa hecha, por irme Argentina. San Pablo 396.

EN TODA LA PASADA FUNICULAR del Cerro vendo gran pensión con patente alcohólica, frutería, verdulería. Pío IX esquina Dardignac, Pensión La Preferida.

VENDO CARNICERIA CON TODOS los útiles, buena clientela. Cóndor 1265.

BARATISIMO VENDO ALMACEN poco capital. Brasil 77, esquina. 27-E

14.—Citaciones

SOCIEDAD MINERA Y BENEFICIADORA de Plata de Condoriaco. — En conformidad al artículo 31 de los Estatutos, cítase a reunión general ordinaria de accionistas, que se efectuará el Sábado 30 del presente, a las 3 P. M., en las oficinas de la Sociedad, Bolsa de Comercio.— El Presidente. — Desde esta fecha permanecerá cerrado el Registro de Accionistas hasta el 30 del presente. El Gerente. — Santiago, 22 de Enero de 1926. E 30

SOC. ANO. TABACALERA SCHIAFFINO.—Cítase a junta ordinaria y extraordinaria, para el día 30 presente, en Morandé 330. Objeto de la junta: Liquidación o enajenación de la Sociedad.

Cuerpo de Bomberos

2.a COMPAÑIA DE BOMBEROS "Esmeralda".— Cítase a sesión extraordinaria para hoy Martes 26, a las 9 3|4. Tabla: Elección de tesorero, Consejero de disciplina y demás a que haya lugar.—El Secretario.

12.a COMPAÑIA DE BOMBEROS "Chile Excelsior".— De orden superior cito a la Compañía a Academia General para el Miércoles 27 del presente a las 9.15 P. M. Uniforme de trabajo. Punto de reunión: el cuartel. Se recomienda muy especialmente la asistencia.— El Ayudante.

15.—Compras y ventas varias

A PRECIO DE OCASION, POR viaje vendo, cocina a gas, 4 platos y dos hornos, con quemadores económicos. Caja de fondos importada, prensa de copiar y varios clichées. Marín 171. 26—E

JAVAS TIPO STANDARD, PARA exportación cebollas, vendo 600. Nataniel 247. E 26

FONDO DERRETIR GRASA, 400 litros; máquina moledora y prensa para chicharrones, compro. Alameda 2191. E 26

CARBON QUILLAY MUY BUENO $ 8.70 saco, espino primera clase $ 14 saco. Mapocho 3001. 28-E

LEÑA ESPINO CORTA $ 11, CIEN kilos; álamo, 300 palos, 1.70 litre, quillay $ 9.50 cien kilos. Mapocho 3001. 28-E

OCUPACION BUSCO, REPARTO DE vinos o cosa análoga. Casilla 5090 Correo 3. Doy garantía. E-27

COMPRO CARBON ESPINO DE MADERA verde. Hago contrato. Dieciocho 690. 27—E

PRENSA PARA COPIAS, TAMAÑO oficio, nueva, vendo ocasión. San Diego 929, casa 11.

SACOS AZUCAREROS REALIZO. Chiloé 2035. E-27

¡¡GRANDIOSA REALIZACION!! Baños, calentadores, lavaplatos, excusados lluvias, botaguas, mesas fierradas, carniceras, tarros basureros fábrica. Chacabuco 5.

16.—Dentistas

DENTADURAS SIN PALADAR, comodidad insuperable. — Dr. Muñoz. — San Diego 995. 4—F

17.—Escuelas de chofeferes

ESCUELA PRACTICA CHAUFFEURS mecánicos. Cursos rápidos diurnos nocturnos. Vicuña Mackenna 456, Arredondo. E—29

18.—Extravíos y hallazgos

SE RUEGA AL QUE SE HALLE encontrado un carnet Juan A. Canales devuélvase a Gay 2407, gratificación. E-26

BUENA GRATIFICACION SE DARA a quien devuelva reloj-pulsera con diamantes perdido en Cartagena el día 22 del presente. En Cartagena, calle 5 de Abril o Santiago, Carmen 411. E-28

AVISO A QUIEN SE LE HAYA perdido una ternera, el 21 del presente, puede pasar a recogerla dando sus señales, a San Pablo 3761. 28—E

BUENA GRATIFICACION SE DARA a quien devuelva a la calle Valparaíso N.o 1461, una cartera cuero café con iniciales, A. T. Extraviada el Sábado pasado.

GRATIFICARE A LA PERSONA que encuentre paquete con ropa de niñita, niñito olvidado en el tren del sur que llega a las 12 M. a la Alameda, Carnot 394. 27-E.

19.—Empleados para comercio y oficinas. (Pedidos y ofrecidos)

EMPLEADO CONTABILIDAD, EScritorio de fundo se necesita. Sueldo 400 pesos, casa y comida. Dirigirse Correo, Clasificador 73, dando los mayores antecedentes. E 26

SEÑORITA INDEPENDIENTE INStruída, necesítase. Librería: Independencia 956. 26-E

JOVEN COMPETENTE EN ALMACEN, buenas recomendaciones, necesítase. Compañía 1698. 26—E

NIÑA PARA VENDEDORA CON fianza, necesito. Agustinas 1778. 27-E

VENDEDOR PARA IMPRENTA NEcesítase en Santo Domingo 3677. 28-E

OXIGENISTA COMPETENTE NEcesítase presentarse a Sociedad Industrial Metalúrgica de acero. Errázuriz 3004 (Yungay). 27-E.

NECESITO SEÑORITA BUENA presencia, competente en cigarrería. Mapocho 1096.

SEÑORITA BIEN PRESENTADA, para atender ventas de verduras, en carnicería. Sueldo, cien pesos, comida. Vicuña Mackenna 17-A.

EMPLEADA SERIA Y SIN PREtensiones, se necesita para ayudante caja. Presentarse con certificados a San Antonio 382. De 11 a 12 y de 4 a 5.

NECESITO JOVEN PARA VENder, con buenas recomendaciones. — Restaurant La Playa. Monjitas 826.

EMPLEADO DE BOTICA NECESITO. Dirigirse a San Pablo esquina Brasil. E-27

JOVEN ALEMAN SOLICITA REpresentaciones. Bien relacionado en el comercio. Dirigirse: Casilla 5016. 27-E.

NECESITO SEÑORITA CON RECOmendaciones para atender sombrerería. San Pablo 3019.

VENDEDOR PARA MOSTRADOR que conozca los artículos de cristalería y porcelana, necesito. Referencias por escrito: casilla 3184. E—27

NECESITO SEÑORITA PARA PAquetería. Matucana 834.

JOVEN COMPETENTE PARA CAmisería necesita. Puente 727.

VENDEDORES NECESITO RAMO semanal. San Pablo 2202.

20.—Frutos varios. (Compra y venta)

VENDO COSECHA VIÑA SANTA Margarita camino Negrete. 27-E

DURAZNOS BONITOS CARRAScal 4933. Tomar góndolas frente Mercado hasta el paradero de éstas. 27-E.

21. Haciendas, fundos, chacras y terrenos. (Compra-venta y arrendamientos)

VENDO 15,000 METROS, PARA explotación frutal, siembra, fleles, en plena producción. Media hora Plaza Armas. Camiones Renca. 1 mil pesos. Mitad contado Producción paga terreno. Dirijirse: Valenzuela "El Mercurio". E-?

22.—Hoteles y pensiones

PIEZA COMODA O EXCELENTE departamento pensión arriendo; precio módico. San Plablo 2609. 31-E

PRAT 169, ARRIENDO DEPARTAmento calle con pensión, pieza matrimonio. E-2

SE ARRIENDA UNA PIEZA CON pensión a persona sola. Marín 25, casa 1. 39-E

LINDA PIEZA CALLE, PENSION. Nataniel 178. 27-E

SAN DIEGO 79, CENTRALISIMO arriéndase piezas pensión, viajeros. 27—E

$ 120 PENSION CON PIEZA. SAma 1711. 28-E

PIEZA AMOBLADA CALLE, CON pensión. Prat 187. E-28

GRAN HOTEL BUENOS AIRES, piezas amobladas desde tres pesos diarios, con los camas, cinco pesos. Delicias 2921. Feb-26

ARRIENDO PIEZA A MATRIMOnio con pensión. Rosas 1685. 26-E.

A MATRIMONIOS, PIEZAS amobladas, pensión. Catedral 2679. 2—E

SE ARRIENDAN LINDAS PIEZAS con pensión, Alonso Ovalle 827. E-27

ARRIENDASE PIEZA, CON O SIN pensión a matrimonio o jóven sólo una cuadra de Recoleta, Lillo 439. Precio módico. E-29

PENSION MADRILEÑA, VIAJEROS meses, días. 2. Mayo 843. E-26

DEPARTAMENTO CALLE, PENsión. Lira 176.

SE ARRIENDA PIEZAS CON PENsión, con o sin muebles, baño. Independencia 1123. 28-E

SAN FRANCISCO 154, PIEZAS, pensión, pasajeros, seis pesos diarios.

SE ARRIENDAN PIEZAS AMObladas con o sin pensión. Alameda 273. 27-E

PIEZAS CON PENSION Y MUEbles muy central arriendo. Santo Domingo 733. 27-E

LINDAS PIEZAS AMOBLADAS CON buena pensión para matrimonio y pasajeros. Sto. Domingo 1223. 27-E

PIEZAS AMOBLADAS CON, SIN pensión. San Martín 758. 27-E

SE ARRIENDAN PIEZAS CON pensión San Francisco 323. 1.o-F

PENSION, PIEZAS AMOBLADAS, días, meses. San Diego 110.

CARTAGENA HOTEL MIRAMAR Playa Chica. Buenas habitaciones. Precios módicos. Atendido por su dueña Romelia Barrera.

MAGNIFICA PENSION MESA, PIEzas con sin muebles. Bandera 815.

CON PENSION ARRIENDO PIEZA. Libertad 10.

CASA RESIDENCIAL, CONFORT Y elegancia, se reciben pasajeros por meses o por días, con o sin pensión. Excelente comida, balcones calle. Moneda 977, esquina Ahumada. F 25

23.— Instalaciones y accesorios para negocios. (Compra y venta)

SE VENDEN UTILES DE CARNIcería con derecho a posesión. San Pablo 2129. E—26

VENDO VIDRIERAS Y MOSTRAdor, baños, marquesas, catres. San Diego 911. 27-E.

VENDO ESTANTERIA DE ALMAcén con derecho al arriendo. A. Prat 1902, casa esquina.

POR AUSENTARSE SE VENDE con sus instalaciones, un molino para toda clase de minerales, etc. hasta el impalpable. Tratar: Independencia 333. 28—E

ROMANITA 120 KILOS PESO MOStrador realizo. San Alfonso 51.

UTILES CARNICERIA VENDO DE ocasión. Juan Vicuña 1491.

24.—Instrucción y educación. (Colegios, academias y profesores)

CURSOS DE VACACIONES, INSTItuto "Pinochet Le-Brun". Huérfanos 657. N-O

MATEMATICAS, FISICA, PREPA. o. J. J. Pérez 4509. E-26

INSTITUTO DE CONTABILIDAD Santo Domingo 831. Enséñase rápidamente contabilidad, taquigrafía aritmética. Cursos especiales para señoritas: nocturnas para empleados. Escritura máquina. Enseñanza rápida, perfecta. 26-E

PROFESORA MUY COMPETENTE prepara exámenes optar título normalista. Dirigirse: "Profesora" Correo 2. 27-E

$ 3 MENSUALES ENSEÑANZA escritura máquina. Ricardo Santa Cruz 757. E 26

ABIERTA MATRICULA NUEVOS cursos contabilidad, taquigrafía, escritura a máquina $ 10 mensuales. Enseñanza rápida y perfecta. Cursos nocturnos y diurnos. Instituto Americano Bandera 154.

EXAMENES HUMANIDADES. — Preparan conocidos profesores. Estado. Instituto Comercial. Agustinas 1060.

INGRESE NUEVOS CURSOS: CONtabilidad, taquigrafía, idiomas, dactilografía, Instituto Comercial, Agustinas 1060.

INSTITUTO NACIONAL DE COmercio. Nataniel 141. Preparamos dactilógrafos rápidamente. 27—E

CURSO DE VACACIONES FORMAdo por el Instituto "San Martín" San Martín 64. Humanidades y preparatorias de sistema antiguo y concéntrico. Internado, medio pupilaje, externado. 6—F

¡OJO! ESCUELA NACIONAL DE Masajistas. Anexo Instituto Profesional "Presidente Alessandri". Masaje Físico. Masaje Facial. Belleza Científica. Pedicuro. Mecánica Dental. Ortopedia. Coiffeur (peinados, ondulación, corte melena, manicure). Sección especial comercio. Contabilidad general. Taquigrafía. Dactilografía. Idiomas. Cursos también por correspondencia. Profesorado de primer orden. Diplomas válidos, autorizados. Pídanse prospectos. Bandera 127. 27—F

PREPARAMOS EXAMENES TRAbajamos vacaciones. Enseñamos máquina, comercio. Universidad Libre. Plazuela Santo Domingo.

26.—Libros y estampillas. (Compra y venta)

LIBROS COMPRO. SAN DIEGO 105. E—26

LA OBRA "EXAMEN CRITICO comparativo de la nacionalidad, la ciudadanía y los conflictos derivados", por Augusto Carmona de la Fuente, en venta únicamente en Huérfanos 1328, oficina 15 y 16. — Se atienden pedidos. 27-E

25.—Instrumentos musicales, afines y accesorios. (Compra-venta y composturas)

RICO GRAMOFONO ESPECIAL para llevar al campo, vendo barato. Molina 546. E 30

COMPRO MOTORES PARA VICtrolas y diafragmas Magnet. Carr., Correo 8. E 30

VICTROLAS CON FACILIDAD DE pago vendo San Pablo 2215. 30-F

DISCOS, LAS ULTIMAS NOVEDAdes recibió. San Pablo 2215. 30-F

VICTROLAS, COMPOSTURAS ECOnómicas. San Pablo 2215. 30-E

VENDESE PIANO ALEMAN, ARAña de cinco luces, escritorios, etc.

RICO PIANO FRANCES, PERfecto estado, vendo ocasión. Santa Rosa 315. E 26

PIANO, MUY BUENA CALIDAD Poco uso, vendo, Santo Domingo 592.

PIANO UN CUARTO COLA, ALEmán, vendo baratísimo. San Isidro 127. E-26

$ 800 VENDO PIANO, CARMEN 637. 28-E

VENDO DE OCASION UN VIOLIN y una viola. Verlos. Rosas 1874. De 12 a 1. 27-E

PIANO FLAMANTE VENDESE, arriéndase, realizo mobiliario casa. Huérfanos 2494. 27-E

VENDESE PIANO ALEMAN, ARAña de cinco luces, escritorios, etc. San Francisco 568. 28—F

SON CELOS, TITINA, SENTIMIENto Gaucho, otras novedades, llegaron Esmeralda 875.

VICTROLAS, GRAMOFONOS, QUItasoles, muñecas, guitarras, toda clase instrumentos de cuerda componense, precios módicos. Esmeralda 875.

27.—Medicina y farmacia

ENFERMOS: PERSONAS AGOTAdas física, mentalmente, nerviosas neurasténicas, cansancio cerebral anemia, raquitismo, impotencia, insomnios. El mejor tónico: Cerebrol base: Hierro, fósforo. F-2

SIFILIS, GONORREA, IMPOTENcia. Consultas gratuitas, 1 a 5. Nocturna, 8 a 10. Rayos violetas Clínica doctor Cifuentes. Santo Domingo 1953. 7—F

KOLASTROL PARA ATLETAS: triunfos y victorias y para oficinistas y ancianos poderoso tónico. Base: Elixir Kola. 10—F

28.—Materiales de construcción. (Compra y venta)

DEMOLICION EDIFICIO. COMPAñía 1036. Se vende 50 mil tejas, fierro galvanizado, puertas, ventanas maderas, etc. Verla tratar: toda hora. 26—E

PUERTAS, VENTANAS, BALCOnes, vigas, fierro, cable acero, vende. San Diego 482. 27-E

CONSTRUCTORES ESCALERAS, alcantarillado, necesítanse. Balmaceda 775. Exígense recomendaciones. E-27

$ 19 EL CIENTO LADRILLOS COMposición vereda, realizo partida. Franklin 550.

SE VENDE ZINC Y MADERA USAda. Bascuñán Guerrero 1528. E—28

ZINC $ 1.50 PIE. DOLORES 309.

COMPRO ZINC, SAN ALFONSO 18.

DEMOLICION, BUERAS 188. REAlizo los materiales por lo que den.

OFREZCO ROBLE, TABLAS Y piezas por carros y detalle. Herrera 729. E 29

29.—Máquinas, motores, afines y accesorios. (Compra-veta y composturas)

SE VENDE UNA MAQUINA Y CORtadora de cartón. Marín 25, casa 1. 29-E.

MOTOR A PETROLEO EN BUEN estado de 20 a 25 caballos, compro. Barraca Ibérica. Quillota. E-26

MAQUINA APARADORA SINGER industrial, vendo ocasión. Delicias 1429. E—26

VENDO MOTOR DOS H. P., TRANSmisión. San Pablo 1493. E-26

VENDO CALDERO TUBULAR, DE 25 a 30 H. P., funcionando. Santos Dumont 832. 27—E

MAQUINA TARUGUERA IMPORtada, vendo. Agustinas 1778. 27-E

MAQUINA TROGUELADORA A motor vendo. Agustinas 1778. 27-E

MAQUINA RAYAR VENDO. SErrano 333.

MAQUINA ESCRIBIR ROYAL N.o 5, perfecto estado vendo 350 pesos. Nataniel 413.

TORNO MECANICO, TALADRO Y fragua portátil compro ocasión. Casilla 3808. 28-E.

PRENSA MEDIO MERCURIO, prensas pedal, cajas imposiciones, vendo. San Pablo 1157. 27-E.

SE VENDE DE OCASION MOTOR eléctrico de 1 1|2 H. P., 1 pulidora y un dínamo Delco, cargar baterías. Rosas 2327.

TALADRO, FUELLE, TORNILLO torno mecánico, ocasión vendo. Libertad 1030. 28-E.

POR VIAJE REGALO MAQUINA coser pie, $ 150; peinador espejo mármol $ 90, alfombra $ 35. Independencia 1181.

VENDO TORNO MECANICO 1m3. entre puntos, dos balancines chico y grande. Av. Matta 905. 27-E.

DE OCASION SE VENDE UNA MAquina Singer en perfecto estado. San Pablo 1468. 27-E

30.—Muebles. (Compra-venta y composturas)

MUEBLES REGALO POR CAMBIO residencia. Cuevas 1139. E-27

COMPRO MENAJES MUEBLES usados, anticipo fondos. Casilla 811. Feb-2

COMPRO MENAJES MUEBLES usados, anticipo fondos. Casilla 851. Feb-2

COMPRO, VENDO CONSTANTEmente muebles de ocasión. Santo Domingo 936. Feb-

LA MAGALLANES, AVENIDA Matta esquina Arturo Prat. Compramos muebles. E-28

VENDESE DE OCASION AMOBLAdo completo de dormitorio. San Diego 103. E-21

CATRE DOS PLAZAS FIERRO bronce, sommiers, 200; otro 80; otro 50; aparador mármol, 120, vendo. Sama 1518. E—26

VENDO ALFOMBRA, CATRE bronce, amoblado salón, colchón, 21 Mayo 843. E-2

LA AGENCIA SAN PABLO
DE LOS DIARIOS
La Nación y Los Tiempos
atiende al público para recibir avisos y suscriciones, en
Martínez de Rozas 2460
cerca García Reyes. Casa de Reja.

VENDO BILLARES IMPORTADOS bolas marfil, cocina gas, seis platos, mampara dos hojas, Copiapó 14...

VENDO ALFOMBRAS NUEVAS bruselas y espejos grandes y chicos. 10 de Julio 167.

VENDESE POR VIAJE, AMOBLADO comedor, muebles sueltos. Santo Domingo 1373.

DE OCASION VENDO CATRE bronce con sommier San Isidro ...

DORMITORIO, SALON, BAÑO, etc. vendo por viaje. Victoria 1083.

OCASION VENDO POR VIAJE ROpero, chifonier, aparador, victrola con 22 discos. San Francisco ... Casita 28.

POR VIAJE VENDO CATRES útiles de casa. Aconcagua 1250.

MUEBLES Y UTILES DE CASA vendo ocasión por cambio residencia Nataniel 413.

APARADOR, PEINADOR, VELADOR, paragüero y otros vendo ocasión. Alameda 2310.

DE OCASION VENDO PEINADORes, catres y colchones de lana. Cochrane 785.

VENDO MENAJE CASA COCHRAne 845, conjunto, suelto. Facilito local dar remate.

AMOBLADO COMEDOR, MESA COcredera, sillas Viena, armarios, cocina a gas y económica, tina baño, calentadores, batería cocina y loza servicio, loza inglesa, cuadros etc., vendo. Merced 867.

ESPEJO GRANDE, SIN MARCO véndese. Santo Domingo 1318.

OCASION, LINDO AMOBLADO dormitorio, máquina coser, véndese urgente. Lira 635.

MUEBLES DORMITORIOS COMEDORES, salones, escritorios, variedad estilos y modelos, roble americano. Precios bajísimos. Grandes facilidades de pago con entrega inmediata. Especialidad sillas desde 100 pesos docena. Venga consultar Fábrica Nacional de Muebles, Serrano 398, esquina Cóndor.

MUEBLES: OFRECEMOS, CUALquier estilo. Precios muy reducidos. Entrega inmediata, grandes facilidades de pago. Consulte nuestras condiciones. Fábrica Social Nacional de Muebles y Maderas. Copiapó 1060, entre Prat y San Diego.

VENDO BARATISIMO: ROPEROS lunas biseladas, peinadores inglés, cómodas chiffonier, tres lunas, catres fierro, bronce, alfombras, cortinas, cuna, medios amoblados salón, jos, escritorios ministro, libros, sillones giratorios, res, trinches, sillas comedor, económicas. Toda clase muebles sión. Venga visitarnos. San Francisco 106.

33.—Oficinas, locales y garages. (Ofrecidos y buscados)

ARRIENDASE ESPLENDIDO LOcal apropiado para cualquier negocio en Avenida Independencia, del Mercado. Tratar: Panadería ... o. Independencia esquina ...

ALMACEN Y CASA HABITACION arriéndase. Independencia ... tar en el 360.

ARRIENDASE LOCAL PARA NEgocio, situación comercial. Especial zuelería. Tiene instalaciones ... ana 9.

$ 325 ARRIENDO CASA ESQUINA Portales-Chacabuco 209.

ARRIENDASE GRAN ALMACEN Blanco Encalada 2845.

ESPLENDIDO LOCAL, NEGOCIO decente. Independencia 1181.

ARRIENDO LOCAL PARA NEGOcio con casa habitación. San Francisco 279, 281. Tratar: San Antonio 348.

BONITO LOCAL TRASPASO CON o sin instalaciones. Monjitas ...

ESQUINA COMERCIAL NECESITO para Emporio, por carta Correo Central.—D. M. C., porte reembolso.

VIVIANI Y Cía. Ltda. CALLE Bolsa 47. Arrendamos espléndido panadería, casa habitación con venta asegurada desde primer día mínimum $ 600 diarios.

ARRIENDASE GRAN ALMACEN apropiado billares. San Diego ...

SE ARRIENDA SITIO ESPACIOSO para cualquier negocio. Aldunate 1752.

RECIBO EN ARRIENDO UNA PEluquería. Victoria 1229.

ARRIENDO LOCAL CON BUENA casa, Lord Cochrane 1196. Tratar: 1154.

34.—Operarios para fábricas, talleres, etc. (Pedidos y ofrecidos)

Tipógrafos

PRENSISTAS PEDAL Y CILINDRO cajistas obra y remiendo, imponedores y doblador a máquina, necesito. Imprenta Ilustración. Buenos ... los. Santo Domingo 863.

Buen Prensista
se necesita para la IMPRENTA DE LAS FABRICAS Y MAESTRANZAS DEL EJERCITO
Av. PEDRO MONTT 1606

PRENSISTAS, CAJISTAS Y ENcuadernadores, necesítanse. San Diego 55.

BUEN ENCUADERNADOR SEPA cortar bien, marginador prensa pedal necesito. San Antonio 44.

CORRESPONDENCIA

GLIMERICKS ORIGINALES RECIBIDOS: V. Muñoz V. (4), Luquiba (4), Pedro Duarte (2), Mario Vega S. (2), Juan Lobos B. (2), Fernando Quintana (2), Ar... Díaz de la B. (2), Ramiro A. Torres (2), Juan Martínez (2), ... Figueroa (2), David Uribe, ... Grass (2), Lucy Var..., María de la Fuente, Inés Bi..., Olga Donoso, Raquel Muñoz, ... Moya y Hernán Contreras.

PEDRO DUARTE: Los Glimericks ... no tienen nada de ... a pesar de que Ud. ... lo contrario.

... A. GUTIERREZ: Los ... son impublicables porque cada verso de los Glimericks que nos ... tiene un número arbitrario ... y Ud. debe saber que ... los versos de la quintilla deben ser octosílabos o bien endecasílabos, o sea deben tener 8 u 11 ... cada verso; fuera de esto ... de sus Glimericks son buenos.

... BIDART: Tenga paciencia ... día los verá publicados.

PUZZLES RECIBIDOS: Mario Casabianca, René Casanueva V., Ar... Ortiz de la B., Alfredo Iza..., Renato Roberto Oliva R., ... Ramses, Dyogla, P. ...

ALFREDO ELAGUIRRE: Los premios se pagan al publicarse el ... en su concurso y no al ser ...

RENE CASANUEVA: Su puzzle ... en observación.

COLOMBO: ¿Para poner las definiciones a su puzzle empleó sólo el pequeño Larousse?

ROBERTO OLIVA R.: El dibujo de su puzzle está bueno no así las ... Lo arreglaremos.

... PEREZ Z.: No nos mande más puzzles que figuren mapas, pues ... muchos.

Solución del Puzzle de la semana pasada Puzzle N.o 20

"La víctima de Navidad y Año Nuevo", por Alberto Bravo

SOLUCION:

HORIZONTALES.—1.—Coy. 3.—... 5.—Pro. 7.—Ir. 9.—Gamela. 12.—... 13.—Roer. 15.—La. 16.—Io. ...—Posas. 20.—Ambos. 24.—Aar. ...—Eria. 26.—Té. 28.—Id. 30.—... 31.—Bod. 32.—Al. 34.—Uval. ...—Cal. 36.—Angel. 37.— Mora. ...—San. 39.—Al.

VERTICALES.—1.—Col. 2.—Yl. 4.—... 5.—P. M. 6.—Reo. 8.—Es... 10.—Alef. 11.—Abas. 12.—Pre. ...—Ros. 15.—Lar. 17.— Estola. ... 20.—Arel. 21.—Mía. 22.—... ...—Cas. ...—Mi. 25.—Eral. 27.—Eda. ... 30.—Ave. 31.—Bar. 33.—... ...—Ug. 35.—Con. 37.—Mal. 38.

SOLUCIONISTAS EXACTOS

D'Artagnan, Teresita, Macala Ra..., Rodríguez, Torcuato, Rolando, Ramses, Roberto Oliva R., ... Latorre, Baby, Chitita, Julio Zerep, Dyogla, Endeca, Arturo Figueroa, Silvia.

Verificado el sorteo correspondió el premio único a la solución firmada por Armando Figueroa quien puede pasar a retirar su premio cualquier día hábil de 6 a 7 de la ...

Solución de los Glimericks de la semana pasada

Glimerick N.o 40, por E. de la Barra A.

El ... que no REPOSA
... en estrofa DONOSA
... un glimerick DOCIL
... le resultó FOSIL
... es difícil LA COSA.

Glimerick N.o 41, por Alfredito Pemjean

El Puzzle es juego de bastante |INGENIO
... dedicó a mi hermanito EU- |GENIO
... el mismo que mi tía ELVIRA
... alguno en sus momentos |DE IRA
... el punto su irascible |GENIO.

SOLUCIONES RECIBIDAS: 243.— ... 174.

... el premio único correspondió a Jacobo Grass Salomón, quien puede pasar a retirar su premio a esta redacción de 6 a 7 de la ...

...ISTAS PEDAL COMPETEN... para nueva tarifa, necesito.— ...Santa Cruz 742.

...ISTAS Y MARGINADORES NE... Nataniel 166. E—27

Carpinteros y mueblistas

...SITO 20 CARPINTEROS mue... Nataniel 625. 26-E

...PINTEROS MUEBLISTAS PA... trabajos sencillos necesito. To... 159.

...BLISTAS NECESITO. SANTA ...149.

...ALES MUEBLISTAS NECE... Tocornal 359.

...RO CARPINTERO COMPE... recién llegado de España y ... buenas recomendaciones se ... con herramientas para fábrica ... particular. Llano Subercaseaux N.o 1370. I. A. Ballester.

...LISTA NECESITO, A DIA O ... Gálvez 1021.

...TEROS DE BANCO NECE... San Diego 1065.

...LISTAS NECESITO. COQUIM...

...TEROS DE BANCO NECE... Santa Rosa 156.

...LISTAS BUENOS NECESITO. ...Bella 1615. E-28

...ITO DOS CARPINTEROS DE ... Quinta Normal, pabellón ...migo.

...res, modistas y costureras

...RAS MAQUINISTAS CO... ...daciones, para pieles, neces... Esmeralda 885. 26—E

...SITO COSTURERA SASTRE ... Aldunate 831. 26—E

...PARADORAS COMPETENTES ... necesitan, Catedral 1379. E 29

...TURERA MODISTA, RECO... trabaje sólo las tardes, ne... casa particular. Sueldo $ 50 mensual. Compañía 2876-B.

...ERAS ROPA BLANCA NECE... Calle Manuel Montt 2221. E-27

...ESITA BUENA COSTURE... ...ado. 250.

...TURERA SASTRE, OBRA ... necesitase. Agustinas 855.

...ITO COSTURERAS Y MA... Paletería "El Zorro Azul" ...ia 1466.

...URERA ENTENDIDA EN BA... señora necesito. San Martín

...SITO MUY BUENA AYUDAN... costurera, obra grande. Ro...

...ESITA COSTURERA SAS... Libertad 11.

...TAS VESTONERAS, PAN... chalequeras necesito. Bul...

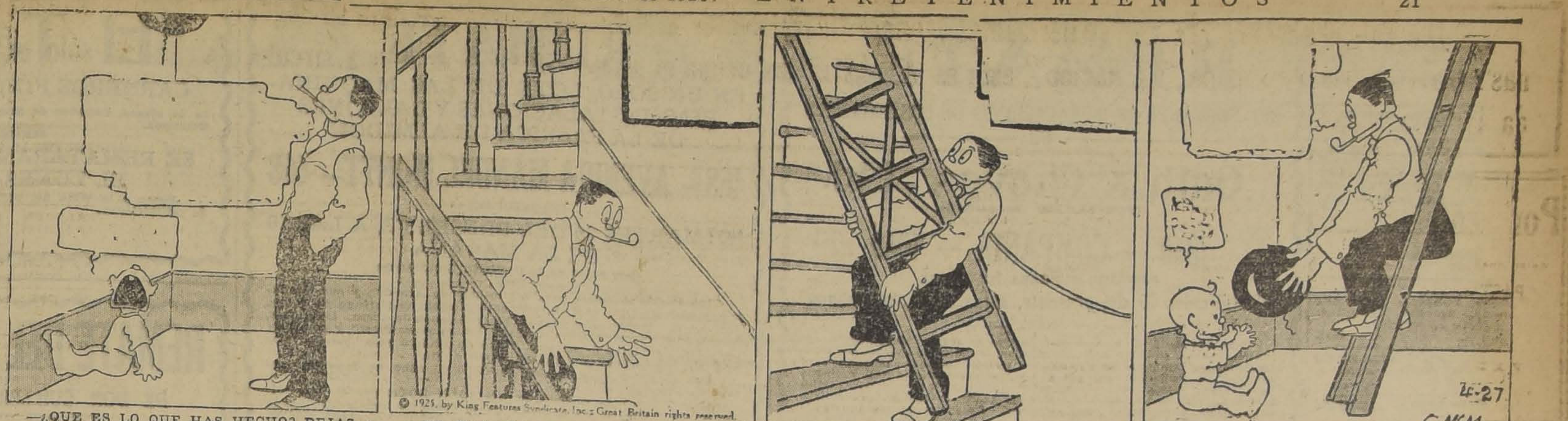

—¿QUE ES LO QUE HAS HECHO? DEJASTE QUE SE TE FUERA EL GLOBO.
—¡AYAYAY!

—NO HAY MAS REMEDIO QUE BAJAR A BUSCAR UNA ESCALA.

—Y VOLVER A SUBIR CON ELLA.

—AQUI TIENES TU GLOBO, PRECIOSO.
—TA, TA.

(Continuará).

"FELIX", POR MARIO CASABIANCA

PUZZLE N.o 21.—SOLUCIONES HASTA EL SABADO PROXIMO

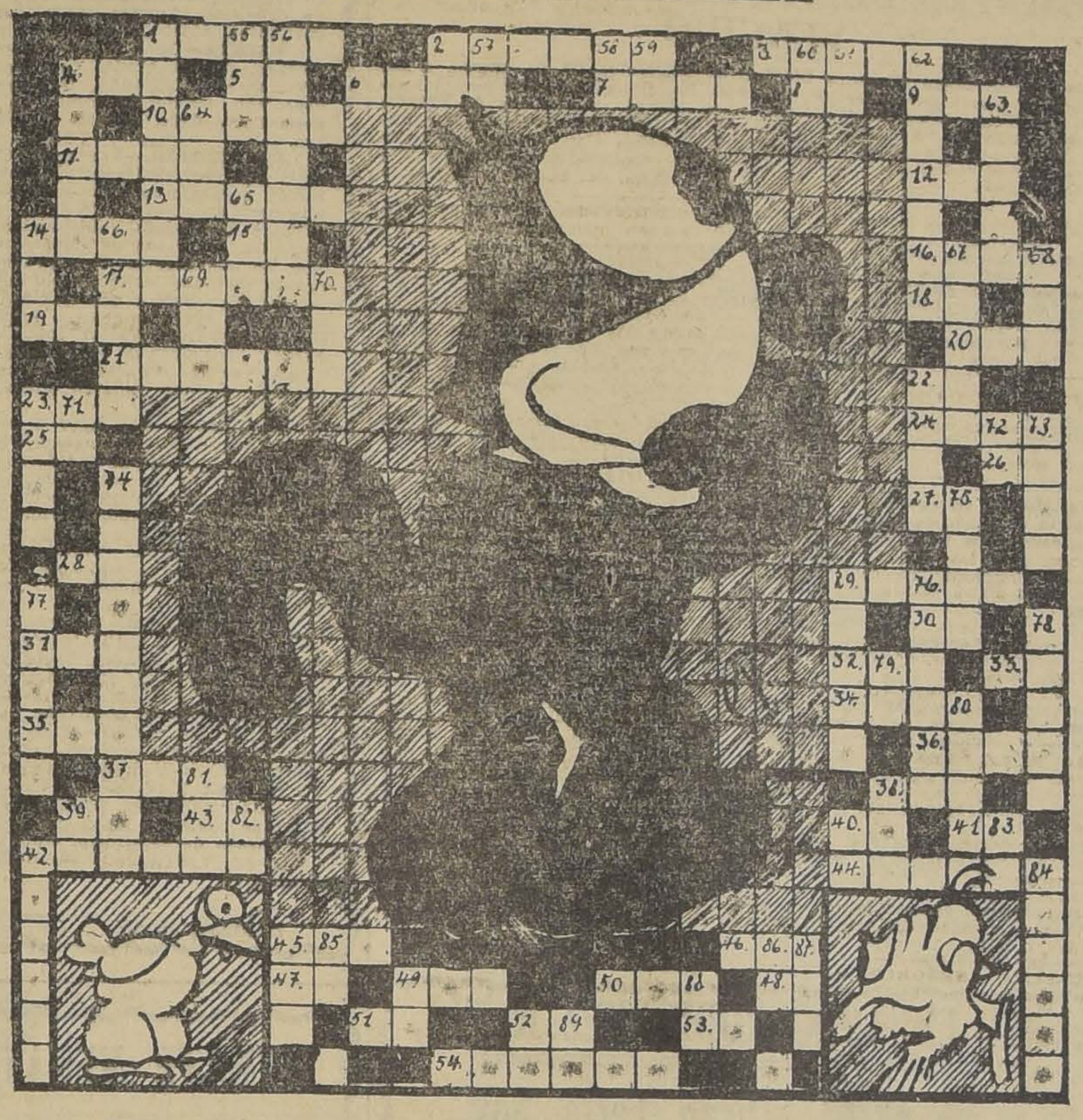

DEFINICIONES

HORIZONTALES.—1.— Nombre conocido de los lectores, 2.—Nombre femenino, 3.—Habitación de lujo, 4.—Montón de trigo, 5.—Pronombre, 6.—Forma verbal, 7.—Del verbo ser, 8.—Bajo de, 9.—Se atreve, 10.—La usan los hojalateros 11.—Verbo, 12.— Rabia, 13.—Alimentarse, 14.—Punto Cardinal, 15.—15.—Unión Latina, 16.— Medida de superficie, 17.—En la comunión 18.—Afirmación, 19.—Medida, 20.—Compañía, 21.—La producen los árboles, 22.—Nota musical, 23.—De leche, 24.—Diosa del Egipto, 25.—Nota musical, 26.—Dios Egipcio, 27.—Pronombre, 28.—Ante de las doce, 29.—Contiene el aire, 30.— Nota musical, 31.—Nombre femenino, 32.—Letra del alfabeto, 33.—Artículo, 34.—Una cosa de partes separadas, 35.—Río de Asia, 36.—Atrae al hierro, 37.—La dan los animales, 38.—Vas (Chilenismo), 39.—Artículo, 40.—Afirmación, 41.—Hacen las ovejas, 42.—Atravesará, 43.— Voz de mando, 44.—Tienen los reyes, 45.—Sonido, 46.—Perro, 47.— Lo mejor, 48.—Acusativo, 49.— Lleva agua, 50.—Artículo, 51.— Negación (Chilenismo), 52.—Existe, 53.—Calcio, 54.—Pegar.

VERTICALES.—1.— Alegres, 2.—Bebida, 4.—Del verbo errar, 14.—La primera mujer, 22.—Hablé, 23.—De Noé, 29.—Olfateará, 38.—Miró, 39.—Nota musical, 40.—Sociedad comercial, 42.—Para el pan, 45.—En el mar, 49.—Dios Egipcio, 52.—Terminación de infinitivo, 55.—Marido de la mujer más salada, 56.—Nombre femenino, 57.—Preposición, 58.—Su Excelencia, 59.—Terminación de infinitivo, 60.—En el naipe, 61.—Artículo, 62.—Lista de personas puestas por sus nombres, 63.—Querré, 64.—Junto a él corren los niños, 65.—Adverbio de cantidad, 66.—Forma verbal, 71.—Medida, 67.—Tienen plata, 68.—Nombre femenino, 69.—El tío de la cabaña, 70.— Forma verbal, 71.—Pronombre, 72.—Caminar de aquí para allá, 73.—Río de Chile, 74.—Dijes, 75.—Tienen las ovejas, 76.—Nombre femenino, 77.—Animales domésticos, 78.—Se come todos los días, 79.—Nota musical, 80.—Deja de hacer las cosas, 81.—Monarca, 82.—Interjección, 83.—Preposición, 84.—Océano, 85.— Pronombre, 86.—Contracción, 87.— Pronombre, 88.—Una de las lenguas provenzales, 89.—Su respeto.

GLIMERICK, EL PASATIEMPO DE MAYOR EXITO

LOS "GLIMERICKS" ORIGINALES QUE ENVIEN LOS LECTORES Y QUE SE PUBLIQUEN TENDRAN TAMBIEN PREMIOS

¿EN QUE CONSISTE EL "GLIMERICKS"?

El GLIMERICK, una vez resuelto y completo, es una estrofa de cinco versos, de los cuales riman los dos primeros y el último y el tercero con el cuarto. La persona que propone un "Glimerick" deja en blanco las terminaciones de los versos y las reemplaza por su significado aproximado. Las definiciones de la palabra o palabras, que se omiten, están entre paréntesis. Estas definiciones le proporcionarán al lector la clave de la expresión con que termina el verso, y que se ha suprimido.

No pongan atención sobre el número variable de los puntos que se han publicado en los distintos versos, pues esto sólo indica la falta de una o más palabras, y no el número de letras de que constan.

¿PUEDE USTED RESOLVER LOS "GLIMRICKS" SIGUIENTES?

GLIMERICK N.o 42, POR LUQUIBA

Mi buen amigo, si quiere vivir.. .. (salud perfecta)
Acuéstese y levántese .. .. (a muy buena hora)
Era un notable y práctico.. .. .. (lección)
Que daba un sabio y cultísimo.. .. (anciano)
A todo ser viviente, siendo.. .. .. (referente al hombre).

GLIMERICK N.o 43, POR O. B. del V.

Una mujer murióse de.. .. .. (Súbito)
Y su marido se volvió.. .. .. (Loco)
Ahora calcule Ud., lectora .. .. .. (Pronombre)
Si esto fué de pesar o de.. .. .. .. (Contento)
Para ir a contárselo a la.. .. .. .. (Muchedumbre)

Soluciones se reciben hasta el Sábado próximo. La solución se publicará en la página de ENTRETENIMIENTOS DE "LA NACION".

BASES DE LOS CONCURSOS

Todas las semanas publicamos dos Glimericks. Los que consigan solucionarlos, tendrán opción a un premio de valor.

Al publicar los dos nuevos Glimericks de cada semana, insertaremos también el resultado de los anteriores.

Junto con las soluciones debe incluirse uno de los cupones especiales que se publican para este juego.

Tanto las soluciones como los Glimericks que se nos envíen deben venir firmados con nombre completo y domicilio, aunque se publiquen con pseudónimos.

Los Glimericks originales que nos envíen los lectores y que se publiquen, serán también debidamente premiados; es indispensable que vengan acompañados de las soluciones correspondientes.

En el sobre escriba:

JUEGO EL "GLIMERICK" — "LA NACION" — CASILLA 81 D.

EL GLIMERICK. - "LA NACION".
CUPON

Zapateros

NECESITO MODELISTA COMPETENTE, para calzado de señora y hombre y niño ayudante de cortador. ...alleres Vuletich. Moneda 2770. E-26

CORREDOR DE FIERRO Y SACADOR de puntera, Fábrica de Calzado. Blanco Encalada 8139. 28—E

BUENAS APARADORAS NECESITANSE. La Vasconia. Artesanos 693. 28-E.

NECESITO COSEDORES PLANTILLA. Jotabeche 225.

ZAPATEROS PARA ESTAQUILLADO, necesito varios. San Alfonso 114.

Oficios varios

NECESITO MARROQUINEROS. Hu... ...ul 1282. E 25

...ALLADOR OFICIAL NECESITO ...alvez 1021. E 26

...ARNIZADORES, NECESITO, Ban... ...ra N.o 70. E-26

NECESITO UN MAESTRO HERRA... ...r, Diez de Julio 1625. E-26

NECESITO MAESTRO PULIDOR ...ompetente, Avenida Matta 900. E-26

...OR...ER EN MADERA, NECESI... Victoria 1414. E-26

NECESITAMOS CORTADORES DE forros y aparadoras. Fábrica de Calzado Blanco Encalada 8139. E-26

ARMADOR A MAQUINA NECESI... ...o. Fábrica de Calzado. Irarrázaval 707. 26—E

MECANICO SE NECESITA, PARA fábrica en Quillota, que posea buenas recomendaciones, serio y capaz de mantener una planta en plena producción. Buen jornal y prima sobre producción. Contestar a Casilla 673. Correo Central. 26—E

RUEDERO COMPETENTE PAGO ...ien. Thompson 3426. 26—E

NECESITA MAESTRO PULIDOR. Fundición Ausensi. Valenzuela Castillo 769. 28-E

SE NECESITAN DOS BARNIZADORES. Av. Matta 916.

NECESITO BARNIZADORES. CHACABUCO N.o 90.

MAESTRO JEFE PINTURA PARA automóviles, necesito. Trabajo constante. Delicias 1152. E-27

GASFITER NECESITO. CIENFUEGOS 9. E-27

OFICIAL HOJALATERO, ADELANTADO, necesito. Jofré 101.

NECESITO MAESTRO HOJALATERO gásfiter y oficial. San Diego 1735.

TORNERO COMPETENTE EN bronce y mecánico que trabaje fragua necesito. Gálvez 1307. 27-E.

HERREROS NECESITO. ROSAS 2020. 27-E.

BUENOS PULIDORES EN BRONCE y limadores necesito. Gálvez 1307. 27-E.

JARDINERO HORTALICERO, PO... familia, buenos certificados, necesita chacra La Pirámide, carros Lo Ovalle, paradero 12.

TONELEROS NECESITO OBRA grande para Polonia. Verse con maestro Palomo. Sotomayor 466. 27-E

PINTOR NECESITO, GARAGE ESPERANZA 8.

N.o 1,106 RESPUESTAS A NUESTROS LECTORES Enero 26 1926

LAS PERSONAS, CUYAS CONSULTAS NO APAREZCAN RESUELTAS EN EL DIARIO, SERAN ATENDIDAS PERSONALMENTE POR EL REDACTOR DE LA SECCION, LOS DIAS LUNES, MIERCOLES Y VIERNES, DE 5 A 5 1|2 DE LA TARDE.

EL HOMBRE Y LA MUJER

Un politiquero. — Punta Arenas.—

Después de mucho discutir, con un amigo, hemos resuelto hacerle a usted la siguiente pregunta, que no dudamos nos la contestará. Se trata de saber si el hombre y la mujer son dos seres distintos o forman una sola entidad; ya que constituyen la base de la estabilidad y conservación de la especie humana.

El hombre y la mujer son dos seres distintos, porque tienen vida independiente, y cada cual puede desarrollarse y conservarse hasta una avanzada edad; pero si se observa que la perpetuación de la especie es un resultado de la cooperación sexual de ambos seres; el hombre y la mujer forman ante la naturaleza, una entidad única; esa pareja es en otras palabras, la condición de la existencia de nuestra especie y el origen de toda agrupación humana, llámese familia, clan, horda, gens, curia, tribu, pueblo o nación.

SOCIALISMO DE ESTADO

Preguntón. — Santiago.—Hace algún tiempo publicó usted, en las columnas de esa sección, una pequeña explicación del Socialismo de Estado obedeciendo a lo pedido por uno de los numerosos lectores de "La Nación", pues yo, ahora invocando el mismo derecho, me atrevo a molestarlo por lo mismo, rogándole al mismo tiempo, indicarme el origen preciso de esta doctrina social.

Antes de entrar a explicarle esta doctrina en la forma que usted lo desea, conviene decir unas cuantas palabras sobre cierta doctrina cuya influencia es trascendental sobre el Socialismo de Estado y que, como muchas otras, pertenece al grupo de las escuelas llamadas Intervencionistas.

Nos referimos a la escuela histórica o realista, constituida en Alemania, entre 1840 a 1860, iniciada por List, Rescher, Hildelbrand, y cuyo principal representante es Schmoller. Esta escuela, que tomó a la filosofía de Comte sus métodos, explicaba las leyes sociales por las leyes de la vida dominadas por el principio de la evolución, y aplicaba en consecuencia la historia al estudio de la Economía Política. Al absolutismo de las leyes económicas preconizado por los liberales, oponía el relativismo de principios que deben adaptarse a diversas épocas y a regiones determinadas, por que las leyes económicas son eminentemente provisorias y condicionales. A la abstracción y deducción de los métodos liberales opone su método histórico, constituído por la inducción, que a su vez se funda, en la observación. Este método forzosamente conduce a buscar soluciones legales oportunas para las necesidades sociales del momento, concepto que forma la síntesis de las doctrinas intervencionistas.

Entre los iniciadores de las doctrinas que después sirvieron de fundamento al socialismo de Estado, tenemos que anotar a Fernando Lassalle, que vivió entre los años 1825 y 1864, de origen israelita, curiosa figura de caudillo de vida novelesca, elocuente y rebelde, hábil panfletista, fundador de la asociación general de trabajadores alemanes y muerto trágicamente en un duelo. Lassalle y Marx son las dos grandes figuras del socialismo alemán. Sin embargo, Lassalle es, ante todo, un hombre de acción y sus teorías científicas no son de la trascendencia del marxismo. Lassalle se servía como fundamento de su doctrina de la llamada ley de bronce, según la cual en el régimen capitalista debe reducirse al estricto mínimo necesario para que la población pueda escasamente vivir y perpetuarse.

Para Lassalle toda la evolución histórica consiste en una limitación siempre creciente del derecho de propiedad, el cual deberá llegar en 100 ó 200 años a su desaparición completa. Preconiza el desarrollo de las asociaciones obreras y de la intervención del Estado, cuyo fin es "realizar el destino humano, es decir, toda la cultura de que la humanidad es capaz". A pesar del espíritu revolucionario de su autor, las doctrinas de Lassalle han servido de fundamento a sistemas que nada tienen de revolucionarios.

El socialismo de Estado llamado también socialismo de la cátedra, es una doctrina formada bajo la triple influencia de la escuela histórica, del positivismo y de la filosofía alemana del siglo XIX, en especial la de Hegel. Es una teoría esencialmente científica que se ha desarrollado serenamente más allá de las luchas políticas, especialmente entre los profesores de las universidades alemanas, pero que ha producido frutos prácticos en la legislación obrera contemporánea, sobre todo en la germánica de la época de Bismarck ;el socialismo de Estado nació en el Congreso de Universitarios alemanes de Eisenach de 1878, en el cual, se proclamó al Estado como "la gran institución moral de educación de la Humanidad para hacer participar a una fracción más numerosa del pueblo a todos los bienes elevados de la civilización." El punto capital de su doctrina es el reconocimiento del Estado como "órgano supremo del derecho y el instrumento de la justicia". La producción y distribución de las riquezas son funciones sociales y el Estado debe ser industrial cada vez que la necesidad social así lo exija .Los principales representantes del socialismo de Estado son, entre otros, Schmoller, Schaefle y Wagner.

Las diferencias entre esta doctrina y el socialismo Reformista, son muy leves, más académicas que reales, a juzgar por las siguientes líneas de Wagner que podrían ser fruto de cualquier socialista de otras escuelas: "El socialismo de Estado lógicamente debe darse dos tareas, estrechamente ligadas una a otra; levantar las clases trabajadoras inferiores a costa de las clases superiores poseedoras, y encauzar voluntariamente la acumulación inmoderada de la riqueza de ciertos miembros de la clase poseedora. Es necesario hacer pasar la economía nacional de la organización individual a la organización comunitaria."

Del socialismo de Estado dedúcese como consecuencia el socialismo municipal que tiende a la municipalización de todos aquellos servicios que satisfacen necesidades de la población de una localidad.

ZENON.

AJEDREZ

SERIE 1 PROBLEMA 2

BLANCAS	NEGRAS
1 Variante	1 Variante
C 1 C	R 4 D
C 2 R	R 5 R
P 4 A	R 6 A
A 3 A	mate
2 Variante	2 Variante
C 1 C	R 3 A
P 4 A	R 4 A
C 3 A	R 3 C
C 2 D	mate
3 Variante	3 Variante
C 1 C	R 4 D
R 5 C	R 5 R
C 3 T	R 6 A
A 3 A	mate

ANTONIO PASCUAL R.

1.a SERIE — PROBLEMA N.o 3

Blancas

R 5 T D
A 1 C D
A 4 C D
P 2 A R
C 3 A R
P 4 R
P 5 A R
P 6 R
P 6 C R

9 piezas.

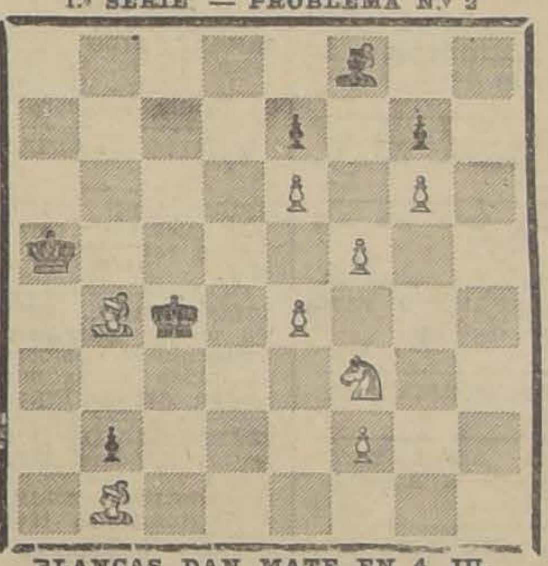

Negras

R 5 A D
A 1 A R
P 2 C R
P 2 R
P 7 C D

5 piezas

BLANCAS DAN MATE EN 4 JUGADAS

Solución al problema de cuatro jugadas, el más bello que ha sido inventado y que viene de la India

BLANCAS	NEGRAS	VARIANTE BLANCAS	VARIANTE NEGRAS
1 R 2 C D	P 3 C D	1 R 2 C D	P 4 C D
2 R 2 A D	P 4 C D	2 R 3 C D	P 5 C D
3 T 3 D	P 5 C D	3 R 4 A D	P 6 C D
4—A×C mate		4—T 1 R mate	

COMENTARIOS

Examinando la posición del rey negro, se nota que no tiene ningún movimiento, acercándole el rey blanco con excesiva facilidad se produce el mate.

AMOS BURN

OPERARIA COMPETENTE PARA descarnar necesita la Fábrica de Calzado. Bascuñán 1230. 28-E.

NECESITO HERRADOR, MAJADOR y oficial ruedero. General Velásquez 27 A.

NECESITO PANADEROS. B. GUERRERO 1085. 27-E

OFICIAL PARA FRAGUA NECESITO. Thompson 3426.

NECESITO MECANICO ESPECIALISTA en toda marca, arriéndase taller y pieza, Garage Esperanza 778.

35.— Oficios y servicios diversos. (Pedidos y ofrecidos)

Chauffeurs

CHOFER MECANICO JOVEN SIN vicios se ofrece. Dirigirse a L. F. San Vicente 328. 28-E.

CHAUFFEUR DESEA OCUPACION para Ford o góndola. Lord Cochrane 1770.—A. G. 27-E.

SE OFRECE JOVEN CASADO PARA Ford de arriendo. Antonio Varas 11. 27-E

Peluqueros

PELUQUERO COMPETENTE EN melenas y ondulación Marcel necesito con urgencia para la mejor peluquería de Temuco: Sueldo 50 o|o. Aseguro $ 500 mensuales. Dirigirse indicando referencias a B Fernández, Correo Central, Santiago. 28-E

PELUQUERO CON HERRAMIENTAS, necesito. Franklin 1463. E-27

PELUQUERO CHINO PARA QUE enseñe peluquería Juventud, llegue gente decente. San Pablo 1030.

NECESITO PELUQUERO. EYZAGUIRRE 769.

PELUQUERO COMPETENTE NEcesito. San Pablo 1030.

NECESITO PELUQUERO CON HErramienta Chacabuco 9-A.

NECESITO PELUQUERO COMPEtente. Delicias 3456.

PELUQUERO COMPETENTE NEcesito. San Pablo 2383.

PELUQUEROS COMPETENTES, peluquería enseño postizos, necesito Rosas 2836.

Cocineras

...CESITO COCINERA Y NIÑA de mano con buenos certificados. Dirigirse: San Cristóbal 352, todo ... N.o 1 26—E

...OCINERA NECESITO. — MATU...ina 101. 26—E

NECESITO COCINERA. INDEPENDENCIA 2075. E-26

COCINERA NECESITASE, DELIcias 1583. E-27

NECESITO COCINERA PARA CUAtro personas, sueldo $ 50. San Ignacio 248.

COCINERA Y EMPLEADA DE COmedor, recomendadas, necesito. Castro 111.

COCINERA MUY COMPETENTE, con o sin guagua, necesito. Agustinas 2680. 27—E

COCINERA REGULAR EDAD, BIEN recomendada, competente, necesito pronto. Argomedo 415.

BUENA COCINERA NECESITO. Moneda 639. 27-E

COCINERA COMPETENTE NECEsita Casino Daube y Cía., Llay-Llay. Dirigirse: casilla 40. Llay-Llay. 28-E

COCINERA, BUEN SUELDO, NEcesítase. Agustinas 2720. 27-E

NECESITO COCINERA CON RECOmendaciones, para poca familia. Blanco Encalada 2429.

NECESITO COCINERA. CARMEN 333.

COCINERA JOVEN, RECOMENDAda necesito. San Pablo 2458. 29-E

COCINERA RECOMENDADA NEcesito. Aconcagua 1152. Interior, N.o 3.

OFRECENSE ESPAÑOLAS: COCInera y niña para comedor. Lacuña 1455.

COCINERA Y NIÑAS PARA LA mano necesito. San Diego 238.

COCINERAS DE MANO NECESIto. Bandera 339.

COCINERA CON BUENAS RECO. mendaciones, para poca familia, pago buen sueldo. Estado 261. E—27

COCINERA NECESITASE. SAN Martín 91.

NECESITO AYUDANTA COCINA Y mozo comedor. Rosas 941. E—27

COCINERA NECESITO, MATUCA. na 34. 28-E

NECESITAMOS AYUDANTA DE cocina y copero, recomendado. Matucana 11.

Lavanderas

LAVANDERA FORMAL CON RE. comendaciones, necesito. Dirigirse: Alameda esquina Exposición. 26-E

LAVANDERA QUE APLANCHE bien para 3 días semana, necesito. Cienfuegos 128.

NECESITO POSTICERA. DARDIG. nac 206.

NECESITO APLANCHADORAS DE doblez. San Pablo 1063.

Mozos

SASTRERIA LUIS ABELLA, NECE. sito un mozo, inútil presentarse sin certificado de honradez. Bandera 771.

MOZO OFICINA NECESITO, AGUS. tinas 1258

NECESITASE MOZO PARA COME. dor y lavaplatos, competentes, recomendados, puertas adentro para Hotel Merced 766. 27-E

MOZO PARA OFICINA Y OTROS quehaceres, necesito. Prefiero sepa manejar auto. Morandé 233. 28—E

Niños

NECESITO NIÑOS. ALDUNATE 1297. 26—E

MUCHACHO DE QUINCE A DIECI séis años, para librería, se necesita. sueldo inicial $ 80, Pasaje Matte 30. E-2

NIÑO PARA MOZO SE NECESITA en Catedral 3152.

SE OFRECE NIÑO 15 AÑOS CON fianza, cualquier industria o mandados. Victoria 705. 27-E

MUCHACHO PARA LOS MANDA. dos necesito. Bandera 157.

NIÑO SERIO, 17 AÑOS, RECOMEN. dado, ofrécese como oficinas sastrería, casas comerciales, puestos de confianza. San Pablo 1752.

UN NIÑO SE NECESITA. LIBRE. ría Colón. Plaza de Armas.

NIÑO REPARTO CARNE NECESI. to. P. Valdivia 6.

Oficios y servicios varios

EMPLEADA PARA LAS PIEZAS Y cuidar niño, se necesita en Independencia 631. F 2

PORTERO FORMAL CON RECO. mendaciones, necesito. Dirigirse Alameda esquina Exposición. 26-En.

NECESITO SEÑORA PARA PIEZA de hotel. Esperanza 6. 26-E

PREPARADORAS COMPETENTES en sombreros necesítanse. Rosas N.o 1069. 26—E

AMA SE NECESITA. CAUPOLICAN 924. Barrio Independencia. 26-E

INSTITUTRIZ INGLESA PARA NI ñitas en el campo, necesito. Teatinos 941, en las mañanas. 26-E

AMA DE LECHE, BUENA SALUD necesito urgente. San Ignacio 1159 E-26

SE NECESITA MAYORDOMO EN el casino de oficiales de la Escuela Militar. E-26

EMPLEADA JOVEN Y SERIA NE cesito. Vicuña Mackenna 1204. E-2

NECESITO UNA AMA DE LE che. 5 de Abril 4062. 26—E

NECESITO UN EMPLEADO PARA lechería. Esperanza N.o 962. 27—E

EMPLEADA MANO, FORMAL, NE. cesito. Castro 205.

MUCHACHITA 13 AÑOS. BUEN sueldo. Bilbao 70. Cerca Alameda. 29—E

LIBERTAD 36-A, NECESITO EM. pleada. De 10 a 4. 27-E

SEÑORA SERIA DESEA ACOMPA. ñar familia veraneo. Santo Domingo 979. 28-E

NECESITO EMPLEADA, POCO servicio. Buen sueldo, Galvarino 620. 27-E

NECESITO EMPLEADA JOVEN para todo servicio San Martín 840.

NIÑA LA MANO NECESITO. CAR. men 135.

NECESITO EMPLEADA PARA CO. medor. Nataniel 138.

NIÑA PARA AYUDAR SERVICIO casa necesito puertas adentro. Madrid 919.

SE NECESITA EMPLEADA EX. tranjera para la cocina, con recomendación Carrera 134. 28-E

NECESITO NIÑA DE MANO, CA. tedral 1941. 28-E

SEÑORA ALEMANA SOLA, QUE sepa cocinar y arreglo casa de matrimonio extranjero sin familia, se necesita para el Norte. Se paga buen sueldo. Dirigirse a casilla 49-D. 27-E

MAYORDOMO FUNDO, CASADO, recomendado necesito. Tratar: 12 a 2. Enrique Concha 14.

SE NECESITA BATERISTA RECO. mendado, Restaurant América. Bandera esquina Mapocho.

NECESITO PINTOR DE LETRAS. Nataniel 221.

NECESITO RECORREDOR DE PI. sos. Londres 38.

EMPLEADA NECESITO. RECIBO con guagua. Inglaterra 1302 esquina Maruri.

OFICIALES ADELANTADOS NE. cesito. Santa Rosa 349.

SIRVIENTA JOVEN TODOS QUE. haceres, poca familia, necesítase. Jofré 9.

NECESITO UN JOVEN PARA CO. peo. Catedral 1049.

EMPLEADA COMPETENTE PARA piezas con buenas recomendaciones necesítase. Hotel Madrid. Puente 576.

EMPLEADA NECESITO. VICUÑA Mackenna 1090. 27-E.

NECESITO NIÑERA PARA CUIDAR dos niñitos y cocinera recomendadas, buen sueldo. Vicuña Mackenna 1298, frente a León Prado. 28-E.

NIÑA PUERTAS AFUERA, $ 40 mensual. Maipú 1178.

REMATE

DEL SOBRANTE DE INSTALACIONES DE LOS TALLERES DE

Gath & Chaves, Ltd.

(POR CAMBIO DE LOCAL)

1060 — COMPAÑIA — 1060

PROXIMO A PLAZA DE ARMAS

El Miércoles 27 del presente, a las 10 de la mañana

HAY:

Mesones de 2, 3, 4, 5, 6 y 8 metros de largo. Mostradores, estantes, mesas en blanco y barnizadas, escritorios parados, mesas escritorios, mamparas con y sin vidrios, bastidores, casilleros para estanterías, maderas para casilleros, tablas raulí, laurel y lingue de diversas dimensiones; puertas de tableros; mesones para talleres; máquinas de lavar ropa, cable de acero, bomba de aire caliente; cañería galvanizada de diversas dimensiones; maniquíes de cuerpo y medio cuerpo, rejas de bronce, instalación completa de planchas a gas; hormas de madera para sombreros; carro línea decauville; maletas muestrarios, costureros de mimbre; artículos eléctricos, etc., etc.

Y DEMAS A LA VISTA EL MARTES DE 2 A 6 P. M.

VICTOR ARAYA L.
Martillero de Hacienda

Feria Santa Rosa

FERIA DE CERDOS Y CORDEROS

SANTA ROSA 2250. ESTACION SAN DIEGO.

En la

FERIA DE HOY MARTES 26

se rematarán cerdos muy gordos llegados de la Hacienda San Manuel de Melipilla y de la Hacienda El Recurso de Paine.
200 corderos gordos.

VIOLINISTA COMPETENTE PARA biógrafo, hoteles, sociedades, ofrécese. Manuel Rodríguez 117.

EMPLEADA PARA COMEDOR NE cesitase, recomendada. Catedral 1337.

NIÑA DE MANO, JOVEN, RECO. mendada necesito para pensión particular $ 50 y gratificación. San Antonio 214.

EMPLEADA COMEDOR, PERSONA sola necesita. Huérfanos 2410.

EMPLEADAS, EMPLEADOS NE. cesitamos. "Sociedad Universidad Libre, Rodolfo Venegas Salas". Plazuela Santo Domingo.

CUIDADOR ENFERMO PARA PEN. sionado, bien recomendado, con cama, necesito, Avenida Macul; Montt 1549.

NECESITO HERRADOR. HORNI. llas 184. Entre Pinto y Rivera.

NECESITO NIÑA QUE ENTIENDA en frutería. Castro 288. 28—E

EMPLEADA DE 15 A 18 AÑOS SE necesita. San Diego 275. E-27

AGRICULTORES: OFREZCO MIS servicios para administrador de fundo, treinta años práctica con buenas recomendaciones. San Diego 845. E-28

NECESITO DOS NIÑAS PARA FA. brica. Arturo Prat 222.

PICADORES DE LEÑA CON HE. rramientas necesito. San Diego 1639.

MINERO NECESITO. GALVEZ 171.

PICADOR LEÑA NECESITO. GAL. vez 171.

PICADORES LEÑA NECESITO. MI. guel de la Barra 459.

INQUILINOS PARA TRABAJOS de campo, buenos certificados, necesita chacra La Pirámide, carros Lo Ovalle, paradero 12.

CABALLERIZO QUE SEPA MA. nejar, sobrio, buenos informes necesita chacra La Pirámide, carros Lo Ovalle, paradero 12.

NECESITO BARNIZADOR. MONE. da 843.

NECESITASE EMPLEADA TODO todo quehacer para una señora buenas referencias. Rogelio Ugarte 1270. E—27

COSTURERAS, MOZO COMEDOR 200 pesos, recomendaciones casas distinguidas; cocineras, todo servicio, niñas piezas muy competentes acudan Arturo Prat 16.

TEJEDORAS DE ESCOBILLAS NE. cesito. Bandera 816. E—27

EMPLEADA PIEZAS, EDAD NECE. sito. Huérfanos 1508.

OFICINA EMPLEOS, BULNES 3 A. necesito temprano, cocineras, mucha servidumbre.

EMPLEADO PARA LAS MESAS necesito. Exposición 94. 28-E

NECESITO UNA NIÑA PARA CUI. dar guagua. Esperanza 66.

SE NECESITA CORTADOR DE forros competente. San Alfonso 466.

NECESITO UN JOVEN PARA EL mesón que sepa de cantina. Exposición 80. 27-E

NECESITO AMA DE LECHE, RE. comendada, sin niños. Rosas 934.

NECESITO UN COPERO PUER. tas adentro. San Alfonso 7.

NATANIEL 44, NECESITA MUCHA cho para repartir carne. E-27

CHOFFER OFRECESE SERIO competente, sin vicios, carnets para automóvil cambios y Ford con recomendaciones. Prefiero camión reparto. Dirigirse: Erasmo Escala 3129. 28-E

EMPLEADA NECESITASE PARA matrimonio solo. Arturo Prat 1745.

MINERO PRACTICO NECESITO muy competente y con muy buenas referencias, para trabajar y administrar mina. — Alejandro Greene Cruzat, Teatinos 86. E 27

36.—Pensión en familia

CASA HONORABLE, PROPORCIO a pieza pensión. ... 26. 1.o—E

CASA NUEVA ARRIENDO PIE. zas, buena pensión de familia. Maipú 179, entre Vicuña Mackenna Maestranza. E-27

FAMILIA HONORABLE ARRIEN. da lindas piezas, con pensión, Serrano 79.

CASA HONORABLE, ESPLENDI. das piezas, pensión. Matucana 223. 27—E

350 FAMILIA RESPETABLE arrienda a matrimonio pieza con pensión, serían únicos pensionistas. Lira 650. 28-E

DORMITORIO BALCON, ARRIEN. do matrimonio o personas solas, hay baño. San Diego 57.

FAMILIA OFRECE PIEZA DEPAR. tamento con pensión. Recoleta 287.

CASA RESPETABLE, ARRIENDA dos piezas sin pensión, a señoras honorables. Carrera 640.

CABALLERO EXTRANJERO NE. cesita pieza amoblada en casa familia sin pensionistas, con o sin pensión. Casilla 637. E-27

RESIDENCIA, OFRECE DEPARTA. mento calle, pensión. Santo Domingo 1318. E-30

FAMILIA HONORABLE PROPOR. ciona piezas pensión Prat 42. 27-E

EN CASA DE FAMILIA ARRIEN. do lindas piezas con pensión. San Ignacio 197.

CASA - QUINTA PIEZA AMOBLA. da con espléndida pensión, matrimonio $ 350 mensual. Maestranza 788. E—29

37.—Permutas en general

$ 100,000 PERMUTO POR TERRE. no con árboles frutales propiedad le renta compuesta de almacenes y casas de habitación, renta mensual 750. Deuda hipotecaria $ 36,000. Miguel Fuenzalida B., Moneda 1061. 26-E

POR CASITA SITIO CAMBIO RICA góndola Ford, varios repuestos. San Francisco 2172.

PERMUTO SITIO CHICO POR GON. dola, dando diferencia por mensualidades. Independencia 1062. E-26

38.—Préstamos e hipotecas

NECESITO MIL PESOS. GARANTI los. Nataniel 112.

NECESITO $ 1,000, BUENAS GA. rantías y buen interés. Casilla 5025. E-27

40.—Profesionales

COBRADOR JUDICIAL COMER. cial, activo, práctico, buenas recomendaciones y fianza. San Martín 902. 26-E

ZURCIDOS INVISIBLES, VIRADU ras ternos, hechuras $ 80. Merced 776. E-2

CONSTRUCTOR RECIEN LLEGA. do de España se ofrece para persona que desee construir por administración procedimiento muy económico para casas baratas. Escribir: J. A. Ballester. Llano Subercaseaux 370.

ZURCIDOS INVISIBLES. NOTA. ble zurcidor japonés. Especialista único, especialidad en viraduras transformaciones, son perfectas. San Diego 228, teléfono 667. 14—V

RONDOR 1158. CASA ANTIGUA única especialista zurcidos invisibles, jersey, viraduras, hechuras transformaciones. 12—E

1.—Prendas de vestir

DEPOSITO CASIMIRES, SALDO 12 metro. Sección Sastrería, hechuras trajes, 70, rezagados 75 ... alpaca sobretodos baratos, facilidades local propio. Vicuña ... 1080. Feb. 4

VENDO TERNO, AMBO NEGRO vestidos elegantes. Esperanza 517

42.—Personas buscadas

CARLOS OLIVARES LISAMA DE sea saber de su hermana Margarita Olivares Lisama que se encuentra en Santiago, o cualquier miembro de mi familia. Ruego dirigirse ... Caleta de Jaime. E-2

SE NECESITA A LA SEÑORA EN. riqueta del Villar, en calle Curicó 104. 28—E

43.—Profesionales. (Pedidos y ofrecidos)

... llo", casilla 95. Loncoche, necesito farmacéutico; prefiérese recién titulado. Dirigirse a su dueño. Darío Zañartu, indicando referencias y sueldo que se pretende. 31-F

SEÑORITA FARMACEUTICA NE. cesito. Calera. Casilla 36.

FARMACEUTICA REEMPLAZAN. te necesítase. Tratar: Nataniel 1894.

44.—Remates

JUAN CAMPANELLA, MARTI. llero. Avenida La Paz 2. E—28

NEPTALI 2.o ARCE, MARTILLE. ro, recibe órdenes oficina Casa Bernano. Delicias 3247. 30-E.

LUIS A. BARAHONA, MARTILLE. ro, recibo órdenes. Santo Domingo 1136. Feb-4

REMATE

EN UN SOLO LOTE DE LAS MAQUINARIAS, INSTALACIONES Y GALPONES DE LA FABRICA DE ALMIDON

468 - AVENIDA MANUEL MONTT - 468

(PROVIDENCIA)

HOY MARTES 26 DEL PRESENTE, A LAS 10 DE LA MAÑANA

Por orden de la Comisión Liquidadora

HAY:

Instalación completa para fabricación de Almidón y sus similares. Motor eléctrico 3 H. P. corriente alterna. Centrífuga de cobre, casi nueva. Molino para granos. Transmisiones de acero. Descansos, Poleas americanas partidas, Correas, Estanque de fierro y cemento. Cañerías, Secadores de madera. Tinas de madera redondas y ovaladas, Hornillas. Fondos para soda. Utiles, etc.

Dos galpones enmaderación de roble y techo de fonolita. Instalación eléctrica, etc., etc.

Esta Fábrica se venderá en UN SOLO LOTE por el bajo mínimum de $ 5,000 o sea el 20 o/o de su costo de instalación, dando derecho al local, contrato por 3 años, casa habitación, canon módico.

Más pormenores en mi oficina, AGUSTINAS 865.

A la vista LUNES de 2 a 6 P. M.

VICTOR ARAYA L.
Martillero de Hacienda

REMATES DE PRENDAS DE PLAZO VENCIDO

Hoy Martes 26 de Enero, a las 9 A. M., el martillero señor Correa, rematará en la **Casa de Préstamos LA EQUITATIVA, Av. Delicias N.o 855**, las prendas no rescatadas y comprendidas entre los números 74,031 a 75,954.

Hay: alhajas con brillantes, perlas, diamantes, armas de fuego, máquinas escribir, etc., etc.

Hoy Martes 26 de Enero, a las 10½ A. M., el martillero señor Aldunate, rematará en la **Casa de Préstamos LA FAVORITA, calle San Diego N.o 702**, las prendas no rescatadas y comprendidas entre los números 39,386 a 41,794 y 17,943 a 19,888.

Hay: maletas cuero, alhajas, ternos, calzado, catres, muebles, plaquées, etc.

Hoy Martes 26 de Enero, a las 2 P. M., el martillero señor Jorquera **LA GRAN VIA, calle San Pablo N.o 3098**, las prendas no rescatadas y comprendidas entre los números 53,974 a 55,808 y 14,582 a 18,448.

Hay: máquinas coser, cortes casimir, ternos, calzado, rebozos, joyas, etc.

Hoy Martes 26 de Enero, a las 4 P. M., el martillero señor Sáez, rematará en la **Casa de Préstamos LA PALOMA, calle San Pablo N.o 3118**, las prendas no rescatadas y comprendidas entre los números 85,170 a 86,648 y 9,843 a 12,123.

Hay: rebozos, plaquées, ternos, calzado, figuras mármol, máquinas coser, rebozos.

Las prendas estarán a la vista desde dos horas antes del remate.

PAGO AL CONTADO.

El Miércoles 27 de Enero, a las 9 A. M., el martillero señor Aldunate, rematará en la **Casa de Préstamos LA SAN PABLO, calle San Pablo N.o 3202**, las prendas no rescatadas y comprendidas entre los números 46,687 a 48,150 y 14,123 a 16,858.

Hay: Cortes de casimir, sobretodos, rebozos, máquinas de coser, alhajas, manteles, etc.

El Miércoles 27 de Enero, a las 10.30 A. M., el martillero señor Correa, rematará en la **Casa de Préstamos LA CRUZ ROJA, Av. Matucana N.o 902**, las prendas no rescatadas y comprendidas entre los números 2,202 a 4,-999 y 37,004 a 39 mil 333.

Hay: Ternos, calzados, ponchos, cortes de casimir, plaquées, amoblados salón, etc.

El Miércoles 27 de Enero, a las 2 P. M., el martillero señor Sáez, rematará en la **Casa de Préstamos LA SAN MIGUEL, calle San Diego N.o 2118**, las prendas no rescatadas y comprendidas entre los números 8,693 a 9,299 y 31,173 a 32,852.

Hay: Ponchos, ternos, alhajas, cortes de casimir, sillas de montar, manteles, etc.

El Miércoles 27 de Enero, a las 4 P. M., el martillero señor Jorquera, rematará en la **Casa de Préstamos EL COLETA BIELA, calle San Diego N.o 1795**, las prendas no rescatadas y comprendidas entre los números 64,774 a 66,539 y 66,472 a 69,977 y prendas omitidas.

Hay: Cocinas económicas, catres, bicicletas, sillas de montar, muebles, joyas, etc.

Las prendas estarán a la vista desde dos horas antes del remate.

PAGO AL CONTADO.

EL INSPECTOR.

FERIA EDUARDO RODRIGUEZ & CIA.

CALLE EXPOSICION ESQUINA DE ANTOFAGASTA

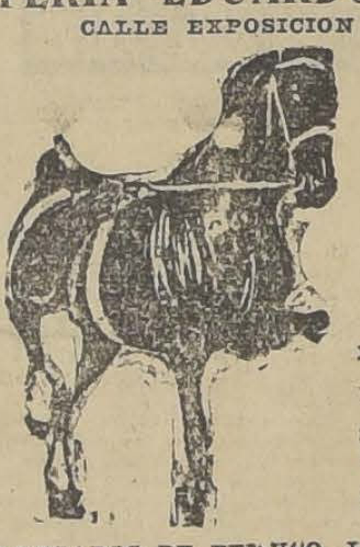

Gran Feria hoy Martes

A LA 1 P. M. EN PUNTO

REMATAREMOS:

LLEGADOS DE TALCA, CURICO, SAN CARLOS, MELIPILLA, ETC.

18 BUEYES DE TRABAJO garantidos, sanos, nuevos y en buen estado.
30 VACAS mestizas para engorda.
20 NOVILLOS de 3 años, para engorda, mestizos.
24 BUEYES GORDOS. Lechones y Vaquillas.

LLEGADOS DE TEMUCO, LAUTARO, LANCO, RARI-RUCA, ETC. VACUNOS GORDOS PARA MATADERO, entre VACAS, BUEYES Y NOVILLOS Y LECHONES, de muy buena procedencia.

LLEGADOS DE CHAGRES: 20 VACAS PARIDAS DE TERNERO CHICO, de gran calidad y con promedio de 10 litros de producción diaria, en muy buen estado y sanas, llegadas de un solo fundo.— 20 VACAS GORDAS sobresalientes del mismo fundo.

DE OSORNO Y FREIRE

40 VACAS GORDAS, buena clase.
30 LECHONES GORDOS, muy buenos.
2 VAQUILLAS holandesas, cubiertas.

DE OTRAS PROCEDENCIAS: Caballares de silla, tiro y arado. Vacas paridas de ternero chico. Chanchos gordos para Matadero. 1 Toro holandés de 2 años, apto para la reproducción.

REMATE HOY 2 TARDE, BODE. ga calle Guacolda 2815, entre Bascuñán y San Alfonso. Hay 2 camiones, caballos, arneses, 53 cargas leña, romana plataforma, planchas zinc, carbón espino, 6 sacos azúcar, quintales harina, molinillo americano, damajuanas, depósitos, aparador, cómoda, mesas, sillas catres, 00 tablas. Juan Campanella. Ordenes: Avenida La Paz 2.

45.—Rodados, accesorios y caballos. (Compra y venta)

TALAJE ALFALFA. MAPOCHO 263. 26-E

SO VENDESE CARRETELA PLA ante. Tratar: Alfredo Curti. Viña ... Catalina. E-26

... DO SILLA INGLESA. APERA ... Serrano 738. 26—E

VENDO CARRETELA OCASION Y dos caballos. Verla: San Francisco ... E 27

CABRITA DE DOS RUEDAS, CO jines, arneses, regalo en $ 400. San Francisco 460. Llano Subercaseaux E-27

COMPRO COCHE DOS RUEDAS buen estado. Blanco Encalada 1749. E-28

AMERICANO BORDEAU, PERFEC fecto estado, puertas de fierro, vendo ocasión. Avenida Macul; Montt 1541.

COCHE DOS RUEDAS, $ 400, OCA. sión, vendo. Av. Manuel Montt 1677

SILLA INGLESA DE SEÑORA, 100 pesos, realiza. Tocornal 768. 27—E

SOLO POR $ 1,200 REGALO CA. rretela, camión, aperada, con buen caballo. Arturo Prat 1899.

DOS CARRETELAS APERADAS con caballos tiro solo vendo de ocasión, verla, tratar con su dueño en la tarde. Chiloé 1127.

OCASION VENDO BICICLETA PER. fecto estado. Independencia 1032. E-28

CARRETONES ARENEROS VENDO Av. España 338. F 3

46.—Radiotelefonía

DE OCASION VENDO UN APARA. to completo de radiotelefonía con cuatro lámparas. Millán 256. 28-E.

47.—Servicios y cosas útiles para familias

TRAJES FANTASIA, PELUCAS, coronas, corales, zapatos, para películas o circo. Vendo barato. Esmeralda 726. 28-E

VENDO CATRECITO CUNA $ 100. Nataniel 1386. E-27

ONDULACION MARCEL, 3.00, COR. te. 2.00. Rosas 948. E-28

52.—Socios capitalistas e industriales. (Pedidos y ofrecidos)

NECESITO SOCIO CON 30,000 PE. sos o vendo fábrica de calzado. Negocio saneado. De 2 a 5. Porvenir 343. 26-En.

JOVEN CON $ 5,000 DESEARIA asociarse negocio o industria. Inútil escribir si no se garantiza el capital. Echeverría. Correo 3.

CAPITALISTA PARA NEGOCIO SE. rio de importancia y muy próspero, necesito. Vicuña Subercaseaux 6.

SOCIO ACTIVO CON $ 2,000 NECE. sito para instalar restaurant, tengo local y experiencia, de 4 a 5. Avenida Manuel Montt 1151.

INDUSTRIA SERIA, LUCRATIVA, necesita persona disponga 15,000 para reemplazar socio. Mari. Correo Central. 27—E

54.—Veraneo

EN LLOLLEO, CASANOVA 86, arriendo piezas amobladas con pensión. Dirigirse: U. Lalcrenroc 27-E

HOTEL CONSTITUCION, FREIRE 357. Entre Hotel Central y Liceo de Hombres, a una cuadra de la Estación Constitución. 29-E

ABIERTO HASTA EL 20 DE MAR. zo. Piezas higiénicas y buena mesa, atendido personalmente por su dueña. Datos: en Santiago, Casilla 1648, en Talca Hotel Unión. 29-E

VALPARAISO, COCHRANE 695, departamentos amoblados, buena comida, días, meses, familias. E-28

ARRIENDASE CASITA EN LLO. lleo. Tratar: Llolleo frente a la Plaza.

"El Tattersall"

CARNEROS FINOS "ROMNEY-MARSH"

de 14 meses, llegados de Punta Arenas de la Sociedad Ganadera y Comercial

SE REMATARAN EN "EL TATTERSALL" EL LUNES 1.o DE FEBRERO

Están a la vista del público, desde hoy día, en nuestro galpón de exhibiciones.

El Gerente.

REMATE DEL MENAJE DE CASA

DE DON GUILLERMO MAKENZIE SULLIVAN

POR AUSENTARSE DE SANTIAGO

MAÑANA MIERCOLES DE 10 A 12 Y DE 2 ADELANTE

HUERFANOS 1042

HAY:

SALON.—Autopiano de 88 notas en perfecto estado; ... Luis XVI de medallón moderno tapiz seda, mesa centro, par ... dos espejos con sus consolas y mármoles rosados; sillitas doradas de centro, pianola, par columnas mármoles y sus estatuas, guitarra de concierto, figuras terracotta, mesita caoba con galería bronce, cortinajes, lámpara Baccarat, cuadros, alfombra persa, etc.

SALITA.—Rico piano vertical alemán, amoblado Luis XVI tapiz morado, mesita bronce cubierta mármol negro, espejo dorado Luis XVI, mesitas doradas, jarrones bronce, floreros cristal Bohemia veneciano, música armónica en caja de caoba incrustada, reloj sobremesa de ónix, estatua de bronce, cuadros, lámpara plato, alfombra, etc.

ESCRITORIO.—Amoblado Chesterfield capitoneado tapiz cuero, escritorio cortina importado roble americano y sillón giratorio, estantes para libros bajo y abierto, escritorio Ministro cubierta amplia para dibujante, sofá y dos sillones tapiz pergamoid, máquina de escribir Remington, mimeógrafo, escritorio de cortina imitación roble, silla importada para máquina de escribir, libros, cortinas, colección de "La Ilustración", grabados al acero, alfombra, panoplia de armas antiguas, reloj caoba antiguo, etc.

HALL.—Sofá y cuatro sillones marroquí, mesa centro caoba, escritorio de roble americano importado con estante para máquina de escribir, **Victrola Victor** roble americano y discos, espejo grande dorado, paragüero de asiento de roble, ídem veneciano, alfombra escala y varillas niqueladas salomónicas, cuatro sillas de laca encohadas, cortinaje, cuatro sillas españolas, farol bronce con cristales, alfombra, etc.

COMEDOR.—Aparador y trinche de caoba con tallados antiguos auténticos, dos mesas trinche bombé raíz de caoba, mesa y sillas Imperio raíz de caoba, dos sofáes Imperio de caoba con rollos, sillón Imperio de caoba, biombo artístico bronce repujado, medallones ídem. en bronce y cobre; arrimo caoba con espejo y cajones, carpeta paño bordado, servicio de cubiertos para pescado, manteles y servilletas de hilo, baldes para hielo, alcuzas, paneras, canastillos, sardinera, floreros, botellas cristal, quesera, dulcera, galleteros, bomboneras, porta-cubiertos, aguamaniles, servicios té de plaqué, lámpara de seis luces, reloj mural, cuadros, Victrola Victor, amoblado de asiento Luis XIV importado, etc.

DORMITORIOS.—Amoblado roble americano tres cuerpos, ídem Luis XVI y estilo inglés de uno, dos y tres cuerpos; pareja catres bronce importados, ídem. bronce redondo y al laqué con broces, colchones lana, sobrecamas seda, servicios lavatorio, amoblados de asiento, chaiselonge y sillones, catre bronce antiguo de pabellón, buenas alfombras, lámparas, cuna bronce, etc.

SALA DE BAÑO.—Tina enlozada, califont, lavatorio desagüe, bidet, excusado silencioso, espejos laqué, guarda-ropa de uno y tres cuerpos, pisos al laqué, linoleums, etc.

COCINA Y VARIOS.—Cocina económica y a parafina importadas, ollas, cacerolas, escalas de tijera, amoblado asiento de mimbre, sillas de comedor, ídem. de roble americano, estufas a parafina y a gas, mesas de escritorio, sofá Nich.

A LA VISTA HOY MARTES DESDE LAS 10 1/2, MIERCOLES A LAS 9.

E. ROBUSTIANO VERA.

CASILLA 4013.

REMATE MENAJE DE LA PENSION

JOFRE 240

MAÑANA 27, A LAS 2 DE LA TARDE

(POR CONCLUSION DE NEGOCIO)

HAY:

SEIS DORMITORIOS de uno, dos y tres cuerpos, con mármoles y espejos cortados en estilo inglés y Luis XVI, compuestos de roperos, peinadores, toilette, cómoda chiffonier y veladores, catres bronce y fierro y bronce; colchones lana, almohadas, cortinajes, servicios lavatorio, muebles asiento, cuadros, lámparas, alfombras, etc.

SALON, COMEDOR Y VARIOS.—Dos amoblados mouquet, espejos, mesa centro, aparador, esquineros, mesa correderas, sillas, alfombras, tina baño fierro enlozado, rica cocina a gas con calentador, útiles cocina, mesa con mármol, y demás a la vista desde las 2 de la tarde.

HUGO ANTOLINI.

SAN ANTONIO 74.

Remate de Menajes

CASA Y UTILES

74 — SAN ANTONIO — 74

HOY MARTES 26, DE 10 A 12 Y DE 2 ADELANTE

(POR CUENTA DE CONSIGNATARIOS)

HAY:

SALONES.—Rico piano 1/4 cola Kaps, íd. vertical Bohmer, íd. Carl Hardt, íd. Jp. Bell, Victrola Víctor y otras, dos amoblados dorados Luis XVI, íd. nogal Luis XV, trumeaux y vitrinas doradas, vitrina Luis XV, mesas, pedestales y sillas doradas Luis XVI, dos boules incrustados, cortinajes seda, espejos, adornos, cuadros, alfombras, etc.

ESCRITORIOS.—Escritorio cortina, mesa directorio, escritorios ministros, mesas, amoblados Chesterfield, íd. Mission, máquina escribir Ideal y otras marcas, sofáes, sillas, sillones, caja fondos, estantes libros, reloj campana de pie, íd. colgar, mesas para máquina, estante cortina, lámparas eléctricas, cuadros, etc.

COMEDORES.—Nueve juegos estilo inglés, colonial, americano, renacimiento y otros, con mármoles, espejos y cristales cortados, en roble y lingue, mesas correderas y fijas, sillas gran surtido, silla guagua, manteles, carpeta, servicios loza, cristales, plaqués, reloj colgar, refrigerador, muebles sueltos, etc.

DORMITORIOS.—Nueve juegos de uno, dos y tres cuerpos en diferentes estilos, catres de bronce y fierro con bronce, catres niños, colchones lana, amoblados asiento, divanes, muebles sueltos, máquina coser de pie, cuna bronce, cuadros, pantallas, etc.

VARIOS.—Paragüeros con espejo, amoblado mimbre, íd. para salita, tina baño fierro enlozado, calentadores, lavatorio desagüe, espejos, cocinas económicas y a gas, útiles cocina, mesas, sillas y demás a la vista.

HUGO ANTOLINI.

REMATE

DEL MENAJE DE CASA Y TALLER DE MODAS DE LA SEÑORA AMALIA VERGARA, POR CAMBIO DE RESIDENCIA

Hoy Martes 26, a las 3 P. M., en calle Molina 552 entre Toesca y Gay.

HAY:

SALA Y SALITA con muebles tapizados en felpa y cretona, gran espejo movible, máquina Singer, cuadro, alfombra, maniquís, máquina escribir Royal.

HALL: Victrola de mueble, escritorio, pedestales, plantas, alfombra, paragüero con espejo, gran mueble de roble tallado, lámpara eléctrica de pie, estante.

DORMITORIOS.—Ricos muebles dormitorio de eraule con lunas y cubierta de cristales. Ropero y peinadores sueltos, veladores, catres bronce y de fierro, colchones de lana y de crin, rica colcha de piel. Servicio lavatorio, útiles cristal, bacarat para tocador. Diván, 2 sillones tapiz rosado.

COMEDOR.—Aparador y 2 trinches con mármol y espejos, mesa, sillas, plaqués, útiles, servicio, algunas conservas y licores importados, útiles de precisión.

ESCRITORIO.—Amoblado estilo misión tapiz cuero, gran escritorio, estante para libros, mesas de arrimo de caoba, sillón giratorio americano, balanza para mineros.

COCINA Y VARIOS.—Cocina económica, útiles cocina, rica tina baño fierro enlozado, gran molinillo americano N.o 12 y muchos artículos a la vista desde las 9.

ARTURO SANCHEZ,
MARTILLERO.