PRECIO EN TODO EL PAIS 30 centavos

LA NACION

Edición de 18 páginas

AÑO IX — AGUSTINAS 1253 - 1269 TELEFONO INGLES 3113 - 3114 — SANTIAGO DE CHILE, SABADO 6 DE FEBRERO DE 1926 — SUSCRICION: Por un año $ 90.— Por 6 meses, $ 48 Por 6 meses, $ 26.— Por un año, extranjero, $ 150 — 3,310

Reliquias budistas en las ruinas de Siam

ESTAS RUINAS HAN SIDO DESCUBIERTAS ULTIMAMENTE POR EL SERVICIO ARQUEOLOGICO DE SIAM, CERCA DE KAMPENGPETH, Y DURINAE, SIGLOS ENTEROS HABIAN ESTADO OCULTAS A LAS MIRADAS DE LOS HOMBRES JUNTO A LOS RESTOS DE UN ANTIQUISIMO TEMPLO, SE ENCUENTRA UNA SERIE DE ESTATUAS GIGANTESCAS, QUE SE CREE REPRESENTAN A LOS GUARDIANES DEL TEMPLO

LA MODA ACTUAL

...CIOSO MODELO EN KASHA ...E CON DOS TONOS EN PALO DE ROSA

Togal

¿Le duele la cabeza? ¿Sufre de la ...? ¿Siente malestar? Pida en la ... Botica un sobrecito Togal ... dos tabletas; le costará só... ...nta centavos.
...mula: Acido acetilo salisílico ... de litio citrato de quinina.

FEMINISMO INTEGRAL

Cuento por H. WHIP

La música cesó.

Al decir la música, entendemos las cajas de cigarros, el címbalo el bombo, la trompeta que lanza notas de loro acatarrado y esa especie de cacerola con fondo de piel de asno que emite sonidos extraños bajo la caricia de una uña de celuloide, y que a causa de esto, de otra cosa o de nada, denominan banjo.

El tango terminó en un pequeño estertor de la trompeta, apenas sostenido por un estremecimiento del címbalo y un casi imperceptible "toc" de la más minúscula de las cajas de cigarros.

En vez de dejar plantada allí, de pronto, como hacen los jóvenes del día, a su pareja, Cayetano la acompañó hasta la silla, donde la muchacha se sentó en forma correcta; es decir, estirando un poco la falda, a fin de cubrir la mitad superior de las rodillas.

—Suzy—le dijo Cayetano—; la amo y deseo casarme con usted.

—Es una buena idea... Excelente... Tengo algo de sed... La garganta seca... Vámonos al "buffet", y entretanto examinaremos el caso.

Cuando hubo tomado una copa de champaña y encendido el cigarrillo, Suzy añadió:

—¿Decía usted?... No lo recuerdo bien...

—Suzy, la amo a usted...

—¡Stop!... ¡Ahora caigo!... Me acuerdo de la continuación... Muy bien, amigo Cayetano; pero antes es preciso ver... Vuélvase para que lo observe... Un metro setenta, sobre poco más o menos. ¿No es eso? Bien... Perfil bastante fino... De frente no está mal... Una los talones... Pantorrillas no mal fortalecidas... Los bíceps... ¡Bah! Algo blanduzcos... ¿Capacidad torácica...? Oh! ¡Oh!... ¡Insuficiente, amigo mío!... Hay que desarrollar ese pecho... ¿En cuántos segundos realiza usted el recorrido de cien metros?

—Guío con prudencia.

—No me refiero al "auto", sino a la carrera a pie.

—Es el caso... que yo no...

—No es deportivo, Caye...

—Cuando muchacho, jugaba bastante bien al billar.

—No bromee... Eso es muy serio... Ya sabe usted que soy campeona de "tennis" y de "golf" y que detento el "record" femenino de lanzamiento del disco; que manejo mejor la espada que el florete, y que venzo en la lucha a todas mis compañeras del Fighting Girls Club.

—¿Fighting?

—Por lo tanto, querido Cayetano, si usted desea "conyugar" conmigo, lo cual pudiera suceder, puesto que su papá se halla bien pertrechado...

—¿Dice usted?

—Sí, que está suficientemente lleno; podría usted llegar a convertirse en un marido aceptable, si logra ser un deportista de ataque. ¿Qué se diría si yo me casara con usted en las condiciones en que se encuentra? Pues se diría: "Es la unión del nervio de acero y de un plato de natillas". Me parece, Cayetano, que nunca podrá suponer que yo, la campeona, pueda casarme con un plato de natillas". Reflexione, fortifique esos bíceps de miga de pan, y después veremos... pronto... Bailemos este danzón...

Desde el siguiente día Cayetano se sometió a un entrenamiento metódico y severo. Tuvo profesor de box, masajista, maestro de esgrima, "punching-ball", recorrió kilómetros en la punta de los pies, aprendió la natación, se prodigó duchas, saltó a la comba, jugó a la barra y a la pelota, lanzó pesas de cien kilos, franqueó cercas a la carrera y cuerdas altas sostenido en una percha, "foot-balló", "rugbyó", remó, comió sólo bistecs crudos, rociados con té hirviendo, y, para descansar, bailó todas las noches por espacio de cuatro horas, sin sentarse una sola vez.

Con este régimen adquirió una fortaleza de músculos excepcional y una capacidad torácica formidable.

Al propio tiempo se modificó su carácter, trocándose de dulce y afectuoso en seco, altivo y autoritario.

—¡Eso va bien!—le dijo Suzy cuando comprobó los progresos fisiológicos de su pretendiente. Ahora, si su papá sigue poseyendo billetes de Banco, ya es usted casi digno de mí. Sólo faltan el señor cura y el señor alcalde.

Y se verificó el casamiento.

En la mañana del gran día, Suzy se entregaba a sus amigas del Club, que la cubrían de blancuras.

—Oye, Suzy—le indicó una de ellas—: Cayetano se ha metamorfoseado... Te supera en todo... Es de primera fuerza en la carrera, en el remo, en el "golf", al florete, en el boxeo... Algo humillante para ti... Además, parece de mal carácter... Sospecho que te va a dar mucho que hacer.

—¿Lo crees así?—contestó tranquilamente Suzy—. ¿No cuentas con esto?

Y, sonriente, de su estuche de terciopelo rosa sacó un diminuto, coquetón, adorable e irresistible revólver...

H. W.

SI USTED TIENE AUTOMOVIL, NO TENGA PRISA

por JULIO CAMBA

"No está muy lejos el día—escribía yo un día que no está muy lejos—en que, cuando un automovilista atropelle a un peatón, los Tribunales condeden al peatón". Ese día ha llegado ya. Un peatón francés se dejó atropellar recientemente por una linda "Chauffeusse", en plena avenida de los Campos Elíseos, y esta dulce voluptuosidad le costó varios francos de multa. Los Tribunales, considerando que la "chauffeusse" sabía manejar el volante mucho mejor de lo que el transeunte sabía manejar sus piernas, condenaron al inexperto peatón por haber entorpecido momentáneamente el tráfico de la gran ciudad.

En este país todavía no hemos llegado a tanto, y una de las razones que, probablemente, lo han impedido, es la de que nuestros atropellados suelen fallecer a los pocos minutos, escapándose, de este modo sutil, a la persecución de la Justicia; pero, además, aquí no hay tráfico que entorpecer. Vivimos en un país privilegiado donde no se comprende que nadie tenga prisa, y, menos que nadie, el hombre poseedor de un automóvil. ¿Posee usted un automóvil, un buen automóvil de cuarenta caballos? Pues entonces, ¿qué necesidad tiene usted de correr, apurando a las pobres gentes que pasean por la calle? Vaya usted despacio y deja las grandes velocidades para los pequeños peatones...

Entre nosotros el automóvil es todavía una máquina de ricos, al revés que en París, en Londres o en Nueva York, donde, dentro de poco serán únicamente los ricos quienes, no teniendo nada que hacer, podrán permitirse el lujo de ir "pedivus andando" por la vía pública. Ya, actualmente, ocurre algo de esto. Los pies, en esas grandes ciudades, sirven para acelerar o para frenar, para bailar el "shimmy" o el "charleston" y para lucir el calzado; pero casi nadie los usa como un medio de trasporte, considerando que en esto, como en tantas otras cosas, la Naturaleza no puede competir con la Mecánica.

Y he aquí por qué la condena del peatón atropellado por un automóvil no suscita en París la indignación de las masas, ni origina artículos sentimentales, ni provoca discursos revolucionarios. Casi, casi me atrevería a decir que esa condena supone una concesión de la Magistratura a los partidos de la extrema izquierda...

J. C.

UNA JOVEN ENERGICA

Hasta aquí se han dado y se siguen dando con frecuencia los casos de asaltos a mano armada para apoderarse del dinero ajeno. Pero nunca, hasta hoy, se ha dado el caso de que a mano armada una joven tratara de reconquistar su bien donde pudo encontrarlo, apelando al conocido procedimiento de "¡Arriba las manos!"

El suceso se ha desarrollado en la ciudad de Baltimore, y en él ha sido protagonista una de las bellezas más excepcionales de aquella población. Llámase la heroína Virginia Wilson, cuenta 20 años de edad, viste con suprema elegancia, es rica y posee una instrucción muy vasta, en la cual figura el conocimiento del francés, el español, el alemán, aparte de su propio idioma, que es el inglés.

La señorita Wilson hallábase en relaciones amorosas con un joven de la alta sociedad de Baltimore llamado Clyde Ford, y ambos habían convenido en contraer matrimonio tan pronto como Virginia regresara de un viaje que con su familia tenía que realizar a Inglaterra.

Volvió la muchacha a Baltimore, y sin pérdida de tiempo llamó por teléfono a su prometido. Este no se encontraba a la sazón en su domicilio; pero desde la casa notificaron a la señorita Wilson que el señor Clyde Ford debía hallarse en aquel momento realizando uno de los actos más trascendentales de su vida, es decir, casándose.

Al oír la infausta nueva, la señorita Wilson preguntó dónde se celebraba la boda; mas la persona que se había puesto al habla con la joven contestó que lo ignoraba.

Esta última adoptó entonces una resolución enérgica. Ya que no podía evitar el casamiento, procuraría impedir que los nuevos esposos disfrutaran de la luna de miel.

Al efecto, la abandonada novia adquirió una pistola, y en el interior de un automóvil montó guardia ante el domicilio del infiel Clyde Ford.

Este, acompañado de su esposa, se reintegró a su hogar en las primeras horas de la noche, después de haber asistido a un banquete celebrado en honor de ambos.

Virginia Wilson aguardó algún tiempo en la calle, y al cabo subió a las habitaciones que ocupaban los recién casados. Dando un fuerte empellón a la doncella que le franqueó la entrada, la joven penetró resueltamente en el cuarto y sorprendió al matrimonio en agradable coloquio amoroso.

—¡Arriba las manos!—gritó con acento colérico.

El joven, al ver allí a su antigua novia, quedóse paralizado. Su mujer no sabía qué significaba aquello. En un principio creyó que la mujer que tenía ante sí era una de esas ladronas que en la actualidad se dedican a las osadas aventuras que a varias de ellas han dado celebridad.

—Venga usted conmigo! — ordenó la recién llegada, apuntando con la pistola al joven.

—Yo no me muevo de aquí—replicó, al fin, el interpelado, recobrando la serenidad.

—En ese caso—repuso tranquilamente Virginia,—prefiere usted que lo mate como a un perro.

—Vamos donde usted quiera.

Y seguido de Virginia, que no cesaba de apuntarle con el arma, salió de la casa y montó en el auto que aquélla tenía en la vía pública.

Mientras el carruaje partía, la mujer de Clyde Ford avisó a los agentes de la autoridad, y éstos procedieron a practicar las pesquisas necesarias para capturar a la señorita Wilson, cuyas señas había facilitado la doncella a la Policía.

Por fin, Virginia fué detenida y libertado el señor Clyde, a quien la repudiada novia tenía prisionero en el sótano de su casa.

La autoridad judicial ha condenado a la heroína de este suceso a mil dólares de multa por delito de rapto.

¡OH, MARGARITA!

MARGARITA DICE QUE HAY MUJERES QUE CREEN QUE BASTA CON ADMIRAR LA NATURALEZA PARA PASARLA POR INOCENTES...

JABON FLORES DE PRAVIA

El más espumoso.
El más delicioso.
El mejor perfumado de todos los jabones del mundo.
Da tersura a la piel y su suave perfume alivia el cerebro fatigado.

A $2.- pan

PIDALO EN TODAS LAS BUENAS BOTICAS

BANCO ESPAÑOL CHILE

Se pone en conocimiento de los señores suscritores de acciones de este Banco, que a partir de esta fecha pueden pasar a firmar la escritura constitutiva, en la Notaría de don Javier Vergara Rodríguez, Morandé 242, mediante el recibo que acredite haber integrado la primera cuota (50%) del valor correspondiente a sus acciones.

Este recibo será entregado por las comisiones nombradas para la cobranza.

EL COMITE ORGANIZADOR.

SEÑORITAS

Embellecerán aún más sus encantos femeninos usando el Calzado MOREL, en cabritilla Champaña, Reis de Rose, Charol perforado y los famosos petates tejidos en todos los tonos, que es la especialidad de

SAN ANTONIO 85

PRENDEDOR DE PERLAS Y BRILLANTES

forma ovalada, de mujer, perdido ayer entre 11 y 12 de la mañana, en calle Ahumada-Huérfanos-Estado, se gratificará quien lo entregue en

NEW YORK 80, OFICINA 104

BUEN Dibujante

necesítase para Tocopilla. Enviar copia simple de certificados e indicación sueldo exigible, a

CASILLA 49 D.

«LA NACION»

Suscripción hasta el 31 de Diciembre 1926

$ 79.-

CON DERECHO AL ANUARIO

Ref ectores-Proyectores

X-Ray

PARA ILUMINACION DE VIDRIERAS

DIRIGEN LA LUZ HACIA DONDE ES NECESARIA

LA VIDRIERA BIEN ALUMBRADA ES EL MEJOR VENDEDOR QUE TIENE UN COMERCIANTE

Casa Edison

DE LA

INTERNATIONAL MACHINERY COMPANY
ESTADO ESQ. AGUSTINAS.—SANTIAGO

GUIA PROFESIONAL

ABOGADOS

ROBERTO CRUZ
Causas criminales. Catedral 1276.

LUIS ALBERTO CASTRO
Morandé 291. Oficina 64.

FEDERICO DUNCKER BIGGS
Huérfanos 833. Altos Banco Germánico. Cas. 219 Teléf. 296.

FERNANDO GUZMAN VERGARA
Agustinas 1148. Of. 37. Teléfono 1087.

OSVALDO HEVIA
Morandé N.o 244. Casilla 1831.

BERNARDINO LEIVA
OTTMAR STEGMAIER
Bandera N.o 537. Casilla 2065.

MANUEL MERINO E.
Bandera 166. Teléfono 3077. Casilla 3407. De 10 a 12.30 A. M. y 4.30 a 6.

NICOLAS MARAMBIO MONTT
San Antonio 670. Cas. 2699. Asuntos civiles, especialmente mineros.

VICENTE MOLINOS GAETE
Agustinas 1148. Teléfono 3110. De 11-12. 3-5.

Héctor Arnaldo Guerra
Nulidades matrimonio. Divorcios. Juicios criminales. Galería Alessandri 24. Teléfono 4352.

BERNARDO MUÑOZ LATORRE
Causas civiles y criminales. Huérfanos 761.

ROBERTO DE PETRIS
Galería Alessandri 26-A. Teléfono 166. Casilla 4044.

ANTONIO PLANE O.
Especialmente cuestiones comerciales. Estudio, Estado 91. Casilla 4034. Teléfono 1187.

LUIS MANUEL RODRIGUEZ
Abogado Amunátegui 235.

SALAS ROMO HNOS.
LUIS Y VICTOR A. SALAS ROMO
Compañía 1325. Teléfono 1637. Casilla 2381.

ANIBAL ROGEL ARRIAGADA
LUIS MORALES SUAZNABAR
RENE BASCUÑAN STONNER
Abogados. Bandera 562. Casilla 996. Teléfono 2177.

HUBERTO SALGADO
Criminalista, causas civiles, nulidades matrimonio. Anticipa fondos. San Pablo 1417.

LISANDRO SANTELICES
Abogado. Catedral 1424. Teléfono 91.

HUMBERTO YAÑEZ VELASCO
Morandé 322. Teléfono 1514.

MEDICOS

Dr. ALCAINO
Regresó Europa. Oídos, nariz, garganta, vías lacrimales. Especialista Hosp. Salvador y Niños. 3 a 6 Dieciocho 314. Teléfono 257.

Dr. ARTURO ALBERTZ
Enfermedades de señoras. San Antonio 275. Consultas 3—4.

Dr. CARLOS D. AGUIRRE
Especialmente vías urinarias. Venéreas, sífilis. Carmen 191. Consultas 2 a 5.

DR. AMENABAR OSSA
Oculista 11 años Europa, 2 años médico director Hospital Niños Condado Stanford (Inglaterra). 21 de Mayo 572. De 3-4. Teléfono 862.

INSTITUTO DE SALUD
Cisterna (Población Nueva España) destinado al diagnóstico y tratamiento de las enfermedades nerviosas y mentales, dirigido por el doctor Fontecilla. Santiago. Delicias N.o 1626. Electricidad médica, baños, etc.

Dr. ARNELLO
Cirugía, anestesia general venéreas García Reyes 17. De 12. 12-3. Hospital San Vicente 4-6.

Dr. LEONCIO ANDRADE
Medicina general. San Diego N.o 81. De 2 a 5. Teléfono 4628.

Dr. ITALO ... ... ORINI
Merced 323. Teléfono 3555. Ausente hasta el 1.o Marzo.

Dr. BUNSTER
Ayudante clínica ginecológica. Cirugía, enfermedades señoras. 2 a 3.30. Santa Rosa 86. Teléfono 3476.

Dr. BORQUEZ SILVA
Estudios Europa. Pulmón, corazón, estómago, intestinos. Rayos X, 3 a 6. Arturo Prat 80. Teléfono 19, Matadero.

Dr. BIFFO BUSTOS
Estudios Europa. Medicina interna. Preferentemente corazón y estómago. De 2 a 5. Cochrane 182.

Dr. BISQUERT
Vías Urinarias, sífilis. Moneda 859. 3 a 6. Casilla 958.

Dr. BRONFMAN
Estudios Europa. Ayudante clínica quirúrgica Hospital San Vicente. Cirugía. Enfermedades señoras. Venéreas. 4-6. Cienfuegos 63. Teléfono 3457.

Dr. RAMON BRIONES G.
Cirugía. Catedral 1165, 5.o piso. De 5-6. Residente Hospital San Vicente. De 3-4.

Dr. ROBERTO BALTRA G.
Medicina General, Vías urinarias. 3.30 a 6. Ahumada 11. Teléfono 170, Parque.

Dr. BEAUMONT
Ayudante servicio ginecología Hospital Salvador, Santo Domingo 1346. De 3—5.

Dr. BULNES
Medicina interna, especialmente pulmón. Rayos X. De 3-4. Compañía 1378. Teléfono 98. Palma.

Dr. BRAGA CASTILLO
Regresó Europa. Rayos X. Medicina general niños; 9 a 10 y de 1.30 a 4.30. Merced 136. Teléfono 1333.

Dr. BARRENECHEA
Oculista especialista oídos, nariz garganta. Huérfanos 801. Regresó.

Dr. MARIANO BAHAMONDE RUIZ
Cirugía, ginecología, 1-3. Cochrane 68. Domicilio: Delicias 1830.

Dr. F. CASTAÑEDA IGLESIAS
Ex-médico residente Hospital Niños. Compañía 1339. Teléfono 354. De 2.30 a 3.30.

Dr. HECTOR CORONA T.
Bronquis y pulmón. Asma. 4 a 6. Delicias 868. Teléfono 2483.

Dr. ALDO CONTRUCCI
Estudios Europa. Medicina interna, sífilis. Nataniel 142. 3.30 a 6.30. Jefe clínica prof. Brockmann. Teléfono 3340.

Dr. LEONIDAS CORONA T.
REGRESO DE EUROPA
Laboratorio clínico
Delicias 869 — Teléfono 2483
REACCION DE WASSERMAN
Química Bacteriología
AUTO-VACUNA

Dr. EDUARDO CRUZ COKE L.
Medicina interna. Merced 305. De 4.30 a 6.30. Teléfono 4205.

Dr. LEON CHONCHOL
Medicina general. Rayos X. Sífilis, piel, venéreas. Gálvez 61. Consultas 2 a 5. Regresó.

Dr. CROIZET
Londres 85, entre Serrano y San Francisco. Teléfono 637. Consultas 1-3.

Dr. EDUARDO DE RAMON
Profesor extraordinario ginecología. Estudios Europa. Cirugía, señoras. Partos. 2 a 4 Agustinas 1606. Teléfono 2623.

Dra. JUANA DIAZ MUÑOZ
Especialista enfermedades señoras y niños; 2 a 4. Claras 346. Teléfono 4908.

Dr. RODRIGO DONOSO GAETE
Médico Hospital Salvador. Medicina interna 1.30 a 3, menos Sábados. Amunátegui 82. Domicilio Ejército 134. Teléfono 2306.

Dr. IGNACIO DIAZ MUÑOZ
3 a 6. Bandera 574. Teléfono 3424. Medicina general. Vías urinarias.

Dr. CARLOS DOREN
Enfermedades señoras ... 1 a 4. Monjitas 536. Teléfono 2571.

Dr. JOSE DONOSO
Médico del Hospital del Salvador. Santo Domingo 739, de 3 a 5. Teléfono. Los Leones 109.

Dr. DRECKMANN WEST
Medicina general. Sífilis. Consultas Catedral 1165, 2 a 5. Teléfono 1448.

Dr. RICARDO DONOSO
Corazón, pulmón. Regresó Europa. 2.30 a 4.30 Agustinas 619.

Dr. DIMITSTEIN
Agustinas 1308, esquina Teatinos. Rayos X. Medicina general. Corazón, pulmón, estómago e hígado. 1 a 4. Teléfono 3848.

Dr. ESPINA
Rayos X. Medicina interna. Estudios Europa. Catedral 1425. Teléfono 3102. De 1.30 a 4.

Dr. ESPILDORA LUQUE
Oculista. Estudios Europa. De 3 a 6. Delicias 416.

Dr. FUENZALIDA BRAVO
Niños. Merced 560. Tel. 1721. 2 a 6.

Dr. FONTECILLA
Delicias 1626. Durante su permanencia en Europa, atiende su clientela el Dr. Rojas Carvajal.

Dr. FUENZALIDA CORREA
Cirugía señoras. Partos. 2 a 4. Huérfanos ... Teléfono 466.

Dr. CARLOS GARCES B.
Delicias 1276. Teléfono 3747. Exámenes químicos bacteriológicos. Reacción Wassermann. Medicina interna. 3.30 a 5.30.

Dr. GLEISNER
Medicina interna de 3 a 6. Castro 26. Casilla 3464.

Dr. RICARDO GUNTHER
Ayudante clínica ginecológica. Partos, enfermedades señoras. Av. España 696. De 3—4 Tel. 253. Parque.

DOCTOR GIANELLI
ESTUDIOS EUROPA
SIFILIS PIEL VIAS URINARIAS
21 de MAYO 562
CONSULTA de 2 a 6.

ENFERMEDADES DE LA PIEL
SIFILIS Y VENEREAS
Luz ultra-violeta. Radioterapia.
Dr. FELIX GROHNERT B.
Ejército 391. De 2 a 6.

Dr. VICTOR M. GASITUA
Partos, enfermedades de señoras. Trasladóse Agustinas 526. De 2 a 4. Teléfono 976.

DOCTOR GREENE
Estudios Europa. Cirugía y Ginecología. Calle París 609 (manzana residencial San Francisco), 3 a 4. Teléfono 2830.

Dr. A. GORGEWSKY S.
Médico jefe Policlínico, medicina interna Hospital San Juan de Dios. Pulmón, estómago, hígado, intestinos. Avenida Brasil 53. De 3 a 5. Regresó.

Dr. ANIBAL GRES
Oídos, nariz, garganta. De 1.30 a 3.30. Merced 324. Teléfono 4519.

Dr. AGUSTIN INOSTROZA
Cirugía general, especialmente niños. Catedral 4851. De 3—4. Teléfono 446 Estación.

Dr. GUSTAVO GIRON L.
Cirugía y ginecología. Brasil 33. Teléfono 3126. De 1 a 3.

Dr. ROBERTO JARAMILLO
Ejército 707. Teléfono 142. Parque.

DR. ARNULFO JOHOW
Estudios Europa. Cirugía y ortopedia. Adultos, niños 3-4. Santo Domingo 1523. Teléfono 1083.

INSTITUTO RADIOLOGICO
Dr. Adolfo Kaplan
Radioscopía, radiografía, radioterapia, aplicaciones radium. Estudios Europa y en EE. UU. Huérfanos 1466.

Dr. A. KORNER ANDWANTER
Estudios Estados Unidos. Cirugía, ortopedia. 10-12 A. M. Santo Domingo 614.

Dr. KRUMBACH
Titulado Chile, Alemania. Enfermedades señoras, partos, sífilis, 3-5. — Huérfanos 1353 Teléfono 44. Los Leones.

Dr. THEODORO LEIBLE
Enfermedades nerviosas. Medicina interna. Electricidad médica. De 3 a 6. Olivos 749.

Dr. H. LEA-PLAZA
Estudios Europa. Compañía N.o 3115. De 3 a 6. Teléfono N.o 3880.

Dr. LABRA LETELIER
Nariz, garganta, oídos. Consultas de 3-5. Compañía 1361.

Dr. ARMANDO LEON L.
Cirugía. Compañía 1909. Martes, Jueves, Sábado 1 a 3. Teléfono 2846.

Dr. LOIS
San Pablo 1236. Medicina general Vías urinarias. Sífilis. De 2 a 5.

Dr LAVAL
Medicina interna. Lord Cochrane 340. De 1 1/2 a 3 1/2.

Dr GMO. MORALES BELTRAMI
Enfermedades niños. Trasladóse Catedral 2860. De 4 a 6, menos Martes. Telef. 456. Estación.

Dr. OSCAR MELENDEZ
Medicina interna. Sífilis Santo Domingo 1086, de 3 a 4; y 21 de Mayo 578. De 4 a 6. Teléfono 3331.

Dr O. MORAGA FUENZALIDA
Regresó Europa. Niños, luz ultravioleta 3.30-A. Cochrane 118. Teléfono 2306.

ENFERMEDAD DEL CORAZON
Doctor Mahottiere
Estudios en Europa. Compañía 1973. Consultas de 1 a 4. Rayos X y Laboratorio.

Dr. JUAN MARIN
Cirugía, enfermedades venéreas. Teléfono 4051. Catedral 1165. De 3-5.

Prof. Dr. R. MUÑOZ PAL
Cirugía general. Santo Domingo 1418. Consultas de 3-4 P. M.

Dr. MUÑOZ VALENZUELA
Residente Hospital Niños. Tuberculosis infantil. Matucana 303. 3 a 4. Teléfono 442. Estación.

Dr. MALBRAN
Enfermedades mentales y nerviosas. De 3 a 4. Se trasladó a Huérfanos 1880.

Dr. MORALES VILLABLANCA
Piel, sífilis, venéreas. Medicina general. Exámenes sangre. 4-6. Merced 26.

Dr. MANUEL MORENO
Medicina general. Pulmón. Estómago. Neumotorax artificial. San Francisco 155, 3 1/2 a 4 1/2.

Dr. JUAN MONTENEGRO M.
Enfermedades niños. Luz ultra-violeta. Compañía 1174. Teléfono 2120.

Dr. B. NUÑEZ ZAMORA
Señoras. Partos. 2-4. Matucana 283. Teléfono 291. Estación.

Dr. ORREGO PUELMA
Médico Hospital San Juan de Dios De 3.30 a 5 1/2. Agustinas 1814. Teléfono 1817.

Dr. LUIS OPAZO P.
Jefe Policlínico Niños Compañía 3007. Teléfono 46. Estación.

Dr. MARCIAL PARADA
Oídos, nariz, garganta. De 3.30 a 6 Santo Domingo 831. Teléfono 136 Ñuñoa.

Dr. JULIO A. PAREDES P.
Especialmente enfermedades señoras. Medicina cirugía Brasil 47. De 2 a 4.

Dr. PANTOJA
Medicina interna. Corazón. Pulmón. Estómago. Sífilis. Delicias 1276. De 3 a 4. Teléfono 3747.

Dr DAVID PULIDO
Enfermedades niños. Santo Domingo N.o 1790. Teléfono 2152. De 1 a 3.

PENSIONADO
"JESUS DE PRAGA"
Avenida Manuel Montt 1549. Teléfono 93, Santa Elena
Fundado 1916. Para tratamiento diagnóstico, enfermedades mentales, intoxicaciones. Edificio ad-hoc. Todas comodidades. Gran Parque. Personal especializado.

Dr. DANIEL PRIETO
Oculista
Estudios en Europa. Compañía 1361. Consultas: de 2 a 6. Teléfono 4370.

Dr. PRUNES
Estudios Europa, jefe clínica piel, sífilis, venéreas. Merced 490. Casilla 2324.

Dr. ALBERTO PINATT
Pulmón, corazón, estómago, hígado Rayos X. Teléfono 1211. Delicias 1416. De 2 a 4.

Dr. LUIS QUIROGA
Medicina general. Consultas: 4 a 6.30. Catedral 1458. Teléfono 3700.

ALBERTO RAHAUSEN
Cirugía general. Compañía 2923. Teléfono 191 Estación. De 2 a 4.

Dra. PLESIA RO... S DE BEHM
Señoras y niños. Ahumada 47, de 2 a 5.

SANATORIO
Clínica particular, doctor Riveros. Medicina. Operaciones, partos. Matta 686.

Dr. ALBERTO SANTANDER
Estudios Europa. Medicina interna. estómago, intestinos. Rayos X. Bandera 75, 4 a 5.

Dr. CESAR RODRIGUEZ LEON
Medicina interna. Enfermedades de niños. Catedral 2607. 1 a 2, y Bascuñán Guerrero 1013, 4 a 5.

Instituto M. T. SANITAS
AGUSTINAS 1958
RADIO-TERAPIA RAYOS X—LUZ ULTRA VIOLETA, APLICACIONES ELECTRICAS AUTO-VACUNAS

Dr. SCROGGIE
Especialidad enfermedades de niños. Jefe de la Clínica de Niños. Universidad de Chile. Consultas de 2 a 4 de la tarde. Rosas 1157. Teléfono 4583.

Dr. KELLMUTH SIVERS W.
Médico cirujano. Domicilio. Molina 628. Morandé 742. De 2 a 3.30.

Dr. CARLOS SEAMAN
Médico cirujano. Consultas 1.30 a 4. Trasladóse. Delicias 225.

WALDEMAR SOMMER F.
Vías urinarias, sífilis. Consultas: 4 a 6. Teléfono Inglés 4774. Santo Domingo 758.

Dr. OTTO SCHWARZENBERG
Enfermedades niños. 2 a 3. Santo Domingo 1523. Teléfono 1033.

DOCTOR SANHUEZA
Enfermedades de niños. Castro 88. Teléfono 2543.

Dr. STOLTING
Oculista. Médico recibido Alemania-Chile Moneda 627 De 3 a 6.

Dr. S. TANNENBAUM
Medicina interna y niños. Consultas 1-2. Compañía 1509. Teléfono 1414.

Dr. TORRES TORRES
Jefe clínica prof. Korner, señoras y cirugía. 3 a 6. Delicias 261.

Dr RAUL VENTURA JUNCA
Residente Hospital Salvador Medicina interna Rayos X. 4.30 a 6. Riquelme 140. Teléfono 3828 y 395.

Dr. VILLAGRA
Estudios en Europa. Unicamente pulmón. Rayos X. Pneumotorax Helioterapia. Dieciocho 437 A. De 3 a 5.

Dr. J. M. VERGARA KELLER
Partos, ginecología. Estudios especiales. Europa. Agustinas 828. De 2-4. Teléfono 2855.

Dr. G. E. VIDAL S.
Delicias 2553. Teléfono 245. Estación de 2-4.

DR. VEGA MACHER
Exclusividad pulmón. Lunes y Miércoles. De 3 a 3 1/2. Nataniel 109.

Dr. JAIME VIDAL OLTRA
Pulmón, corazón, estómago. Laboratorio: 3-4. Miraflores 590, esquina Santo Domingo. Teléfono 2008.

Fro. Dr. VARGAS SALCEDO
Regresó Europa. Cirugía. Compañía 2499. Teléfono 1060.

Dr. VICUÑA HERBOSO
Ayudante Clínica Prof. Prado Tagle. Hospital San Vicente. Medicina interna, enfermedades corazón Martes Jueves. Sábado. 3.30 a 4.30 Almirante Barroso 270. Tel. 1053.

Dr. YAÑEZ G.
Estudios Europa. Piel. Sífilis, venéreas. Trasladóse Merced 559. De 3 a 5. Casilla 618.

Dr. WAUGH
914 Estudios Europa. Internas. — 606 Venéreas. Sífilis. Wasserman.— Compañía 1858, 2 a 4.30. Permanecerá en Santiago durante vacaciones.

Dr. WIRTH
Oídos, nariz, garganta. Compañía N.o 1606. ... De 3 a 5.

Dr. WEINSTEIN
Estudios Europa. Enfermedades de la piel, sífilis y venéreas. Radioterapia y luz ultra-violeta.— Agustinas 1357. De 3 a 6.

DENTISTAS

EDISON ROSSEL
Cirujano-Dentista. Monjitas 728.

GUILLERMO AHUMADA
Dentista
Claras 380. Plazuela de la Merced. Teléfono 4318. Casilla 3206.

Dr. CERDA LOPEZ
Ahumada 11. Teléf. 4221. Especialmente puentes, coronas. Extracciones Somnoformo.

Dr. ADOLFO CHECHILNITZKY
Cirugía. Extracciones. Pyorrea.— Echaurren 87.

Dr. CLODOMIRO CONTRERAS
San Antonio 451. Teléfono 3692. Horas de consultas: 10 a 11 y de 3 a 6.

Dr. GALLARDO GONZALEZ
Estudio en Filadelfia. Consultas diurnas y nocturnas. Echaurren 26. No saldrá a vacaciones.

ALBERTO GONZALEZ
Estudios Filadelfia. Extracciones difíciles indoloras. 9-11 1/2 y 2-7. Moneda 1061.

BENJAMIN JODOROWSKY
Santo Domingo 849.

OSCAR KLENNER DECRJE
Dentista ayudante de la Clínica Quirúrgica de la Escuela Dental San Martín 456.

WENCESLAO MUÑOZ L.
Dentista. Tratamiento rápido. Extracciones sin dolor. San Diego 448.

ALFREDO MUÑOZ LOBOS
Extracciones sin dolor. Somnoformo. Puentes, placas, tratamientos rápidos. Compañía 1852.

Dr. DANIEL SIGNORELLI
Cirujano dentista. Independencia 510.

Dr. O. VALENCIA ...
Operaciones indoloras ... puentes y dentaduras ...
Dr. ENRIQUE ...
Ahumada 11. Teléfono ... 9 a 12 y 3 a 7.

ARQUITECTOS

EDUARDO ...
Construcciones, transformaciones, reparaciones. Huérfanos ...

OFICINAS DE CONSTRUCCION
Dirección e ...
LEOPOLDO NAVARRETE ...
Morandé 67. Teléfono ... 380.

MATRONAS

PASCUALA RIQUELME ...
Pensionistas. Inyecciones ... nes. Avenida Matta 24.

MATRONA ...
Unicamente atiendo domicilio ... ciones. Mujica 20, ... cuña Mackenna.

Dra. MERCEDES ...
Regresó extranjero ... adelantos, partos, curaciones ... lerá distinguida clientela ... sionado particular. Traslado ... fanos 2744.

H. IZQUIERDO DE ...
García Reyes 869. Pensionistas ... tos Ginecología 8—10 y ...

MATERNIDAD PARTICULAR
Blanca Pineda recibe pensionistas ... provincias, meses, días ... raciones San Diego 267.

AMELIA MATUS ...
Consultas gratis, partos ... Pensionistas Maule 1011.

MATERNIDAD PARTICULAR
Partos, curaciones ... vincias. San Diego 954.

MATERNIDAD PARTICULAR
Flor Villaseca recibe ... de provincias, meses ... Curaciones San Diego 287.

MATRONA CLINICA ...
Consultas gratuitas ...

SARA OSORIO DE GO...
Matrona. Partos y curaciones ... sas 2254.

Mme. S. PRAGNAN...
Matrona francesa ... 364.

MATRONA
Recíbense pensionistas ... de $ 40. Castro 640.

CLINICA PRIVADA DE ... TRICIA
Señora Reyes, matrona ... a. Establecimiento moderno ... ido por cirujanos especialistas ... fei... as todas partes del ... os precios módicos ...

PENSIONADO PARTICULAR
Mercedes Rojas, San Diego ... cibe enfermas. Curaciones ... tas toda hora.

ANA G. VARGAS ...
Partos. Recibo pensionistas ... Americana 627. Teléfono ... ción.

CARMELA ROMAN
Atiende llamados ... Maestranza 433.

CARMELA TORO ...
Partos. Asistencia toda ... be enfermas. Matucana ...

A. GEISSE, Matrona
Puericulturista regresó ... yendo últimos adelantos ... raciones, inyecciones ... inglés, castellano ...

PENSIONADO VICTORIA
Establecimiento para ... fermas de parto ... Higiene comodidad ...

M. URIBE
Partos. Asistencia toda ... be enfermas. Carmen ... no 3929.

VARIOS

CLINICA ALAMEDA
Tratamiento sífilis ... sus complicaciones ... curaciones rápidas ... nos 10-12 y 2-7; noche ... talización enfermos ...

POMPAS FUNEBRES
EMPRESA ZENTENO
ESTADO 17 — TEL. 4275
DELICIAS 2584 — TEL. 624
ATIENDE DIA Y NOCHE

DEFUNCION
Ha dejado de existir mi esposo, don
José Miguel Anglás Vásquez
Sus restos serán conducidos al Cementerio General, hoy, a las 5 P. M., desde su casa habitación, V. Mackenna 899.
SU ESPOSA.

DEFUNCION
Ha dejado de existir nuestro querido deudo, don
Caudilio Ventura Colombo
Sus restos serán sepultados privadamente.
LA FAMILIA.

DEFUNCION
Ha dejado de existir la señora
María Adorni de Rodríguez
Sus restos fueron sepultados privadamente.
JOSE RODRIGUEZ. — ERNESTO ADORNI

DEFUNCION
Habiendo fallecido el señor
Daniel Oteiza
Ruego a sus amigos se sirvan acompañar sus restos al Cementerio Católico hoy Sábado, a las 4 P. M., desde Antofagasta 2927.
LA FAMILIA

DEFUNCION
Societá Italiana di M. S. L'Umanitaria
Compiamo con il pesoso dovere di participari il decensso repentino del consocio fondátore
Celestino Venesia
e vi invitiamo ad accompagnarne la salma al Cimitero Generale oggi Sabato alle ore 4 P. M., partendo il Convoglio funebre dalla Sede Sociale, Madrid N.o 1206.
Santiago, 5 Febbreiro 1926.
IL CONSIGLIO

HAGA ECONOMIA
COMPRE SUS MEDIAS DIRECTAMENTE EN LA FABRICA:
STO. DOMINGO 1031

GRAN REMEDIO UNIVERSAL Y DESINFECTANTE NITRO OZONA, DE LOWE Y WEISSFLOG
El único comprobado por medio de la radiografía como radical curador de la Tuberculosis (Tisis). Pruebas a la vista. Afamado desde 1887, en que salvó a numerosas personas del terrible cólera morbus. Seguro en enfermedades del hígado, de los riñones, del estómago, etc.; en pulmonía, bronquitis, asma, etc.; en diabetis, reumatismo, epilepsia, hidropesía, anemia, catarro intestinal, disentería, apendicitis, peritonitis, almorranas, fístulas, etc. Las pestes y fiebres en general son vencidas a las pocas horas con repetidos lavados intestinales y tomas. Parecido casi igual tratamiento para demás enfermedades.
"CATECISMO NITRO OZONA"
Consúltelo todo enfermo. Pídase a Sucesión Luis Lowe, Claras N.o 149. Casilla 832 Santiago. Droguería Daube y Cía., y principales boticas.

PROPUESTAS DE PAVIMENTACION
Se solicitan propuestas públicas para pavimentar siete mil metros cuadrados con adoquín sobre concreto, en conformidad a las bases que pueden consultarse en la Dirección de Alcantarillado y Pavimentación, Delicias N.o 1123.
Las propuestas se abrirán en la Intendencia de la Provincia el 18 del presente a las 11 de la mañana.
EL SECRETARIO.

TRENES EXCURSIONISTAS
A CARTAGENA
El Domingo próximo correrán tres trenes excursionistas a Cartagena. La partida del primero, N.o 57, será a las 6 A. M. para llegar a Cartagena a las 8.30, de donde regresará primero a las 5.35 P. M., con N.o 58, para llegar a Alameda a las 8.30 P. M.
El segundo tren, N.o 59, partirá a las 6.40 para llegar a Cartagena a las 9.12, de donde regresará tercero con N.o 62, a las ... P. M., para llegar a Alameda a las 10 P. M.
El tercero, N.o 61, partirá a las 7.10 para llegar a Cartagena a las 9.36, de donde regresará segundo con N.o 60, a las 6.15 para llegar a Alameda a las 8.55 P. M. Este tren, tanto de ida como de vuelta, llevará sólo pasajeros de primera clase.
Pasajes para estos trenes se expenderán en la boletería Alameda desde el Sábado 6, a las 2 P. M. hasta las 7 P. M.
Alameda a Cartagena, ida y vuelta: primera clase: $ ...; tercera clase: $ 9.80.

ALAMO
8 x 10 — 1½ x 9
VIGAS, VIGUETAS OFRECE LA BARRACA
"LA REPUBLICA"
DOMEYKO 2354
TELEFONO N.o 182 (PARQUE)

HERNIAS

Bragueros elásticos, cajas con pelotas neumáticas, piernas, brazos artificiales, aparatos ortopédicos, muletas.
Chappuis y Théoduloz
ARTURO PRAT 346, CASILLA 409
Unicos especialistas en Chile

Taller de Mecánica y Cerrajería
Por no poder atenderlo su dueño, véndese, arriéndase o acepta socio. Utilidad comprobada.
DIRIGIRSE a
C. B. V.—MONEDA 1620
2 a 3 y 5 a 6.

LINGUE Y RAULI
PARA PISO MUY SECO
1 x 2½ Mach. $ 0.80 cada uno
OFRECE:
BARRACA Y FABRICA "LA REPUBLICA"
DOMEYKO 2354
TELEFONO N.o 182 (PARQUE)

MUEBLERIA
"La Argentina"
214 - BANDERA - ...
JOSE GURFINKEL
Gran surtido de muebles todos estilos. Fábrica ...
CHILOE 1810
A precios más bajos ... en todas las Mueblerías ... tes de hacer sus compras consulte mis precios.

Imprenta Frigerio
por descanso estará cerrada durante el mes de Febrero.

FOLLETIN (18)

LAS TENEBROSAS

Novela de ambiente ruso — **por GASTON LEROUX**

En vano Sergio, que lo había atraído brutalmente hacia él, espantado, quiso cerrarle la boca. Iván no cesaba de gritar y de injuriar a su madre, a Rasputin y a la princesa Khirkof con tal fuerza que su voz atravesaba las paredes y, descendiendo por la abertura del observatorio, fué a herir los oídos y a detener las manifestaciones de arrepentimiento de las bellas penitentes.

Rasputin también se había detenido y un furor insensato se leía en las facciones del profeta molestado en la celebración de sus misterios.

En cuanto a todas las mujeres que se hallaban allí, que se creían bien guardadas por aquellas paredes y que no habían puesto ningún freno a sus extravagancias sagradas, una cólera indecible no tardó en sustituir a su primer asombro.

Había allí un hombre que las había visto, que las había oído. Lanzaron contra él gritos de muerte. Aquel hombre estaba condenado. Debía morir. Gritaron:

—¡Muera! ¡Muera!

Y cuando reconocieron la voz del gran duque que insultaba a su madre, no cesaron sus furiosos gritos.

Y la gran duquesa misma lanzó su grito de muerte:

—¡Es Iván! No saldrá vivo de aquí.

No era sólo la saciedad de su furor lo que todas aquellas mujeres iban a buscar en el cuerpo del gran duque, era también su seguridad... pues, si él se les escapaba, estaban perdidas. Era un hombre capaz de ponerlas en la picota ante todo el mundo.

—¡Muera! ¡Muera!

—¡Cállate, desdichado, que nos pierdes!—suplicaba Sergio.

Pero, ¡ay! era demasiado tarde para hacerlo callar. Ya se oía el galope furibundo de las Tenebrosas por la escalera principal.

Sergio se precipitó hacia la puerta de la mansarda. No se cerraba. Entonces, de pronto, viendo todo perdido, se apoderó del capote militar del gran duque, que parecía no enterarse de nada y que lo dejaba hacer; y envolviéndose en dicho capote huyó y saltó hacia la escalera como un loco. Iván creyó que su amigo lo abandonaba y sintió hondа pena.

De pronto oyéronse vociferaciones enloquecidas, clamores de dolor, la voz ronca de Badonaiew, el rugido de cólera de Rasputin, que ordenaba a la jauría.

—¡Mátenlo! ¡Mátenlo!

Entonces el gran duque comprendió que su hermano de armas se sacrificaba por él y se había lanzado a la escalera principal en medio de aquella horda para darle tiempo a él de escapar por la escalera de servicio.

En seguida que hubo comprendido aquello se lanzó en auxilio de Sergio, pero ya no había nadie en la escalera.

Continuó su camino a través de la casa desierta y se encontró en el exterior para ver desaparecer en la oscuridad la enloquecida jauría de mujeres que perseguían a Sergio.

Quiso detenerlas llamándoles la atención y se puso a gritar, pero no le oyeron. Seguían corriendo en la noche. Iván ya no sabía en qué dirección, pues el cielo se había cubierto de negros nubarrones.

Corrió así llamando a Sergio, con rabia en el corazón, muerte en el alma. No tenía un arma, ni un revólver, ni su sable, pero sabía que Sergio estaba armado y esperó.

Iván corrió hasta quedar sin aliento, chocando contra los árboles, oyendo gritos a derecha e izquierda y adelante, no sabiendo finalmente hacia dónde dirigir su carrera, volviendo sobre sus pasos para volver a correr...

De pronto se oyeron dos detonaciones. Ivan pensó:

—Hace rato que habría debido tirar, el ruido va a hacer venir guardianes, soldados...

Se olvidaba de que el gran palacio y sus dependencias estaban absolutamente desiertos y que el lugar había sido elegido por las Tenebrosas precisamente a causa de su soledad. Había naturalmente un portero y los dvorniks, pero aquella baja servidumbre debía haber sido comprada y seguramente no aparecería.

Mientras continuaba su carrera, vió más allá del lago, en la vaga claridad que dejaban pasar dos nubarrones, toda la tropilla detrás de Sergio, que se volvió para hacer otro disparo. Pero, a pesar de los tiros, la jauría no se detenía y cada vez era menor la distancia que la separaba de Sergio. Dos gigantes los dos "guardianes del misterio" contra los cuales había disparado Sergio, estaban casi sobre él.

Sergio giró entonces bruscamente y desapareció en la sombra del gran palacio.

Cuando Iván llegó allí, encontró una puerta abierta. Era indudablemente por ella por donde Sergio había intentado hallar un refugio.

Inmediatamente el ruido atrajo a Iván hacia el primer piso. Saltó hacia allí por la gran escalera de honor y penetró por la puerta que halló abierta ante él y que buscaba a tientas maldiciendo su torpeza. Atravesó la sala de Plata y se encontró en la gran galería.

Los ruidos procedían de la extremidad de esa galería que era, por lo menos, tan larga como la de Versalles. La recorrió sin detenerse.

Allí empezaban los departamentos de la gran Catalina. Era aquel un laberinto de pequeñas habitaciones; en efecto, Catalina II, junto a los enormes salones de Tsarkoie, había querido reservarse departamentos íntimos y había hecho demoler los enormes salones fastuosos de Elizabeth para obtener "sinconcitos" donde ra obtener "rinconcitos" donde Toda el ala derecha había sido modificada bajo sus órdenes.

En la oscuridad le costaba trabajo a Iván orientarse en aquel laberinto, tanto más que, ahora, ya no se oía ningún ruido.

Anduvo por el salón Chino y por el salón de Lyón. Allí se detuvo, inmovilizado por un espectáculo que lo dejó como clavado en el piso.

Por las puertas abiertas ante él sus miradas atravesaban el salón de Plata, y penetraban hasta el dormitorio de la gran Catalina.

Entre las columnillas de ... violeta con que estaba ... Iván veía, a la luz ... ca de una noche que ... vuelto clara, el grupo de ... nebrosas inclinadas sobre ... cho, donde nada se movía.

Las Tenebrosas no se ... tampoco. Y por su parte ... había inmovilizado a Iván ... nos esta visión que las ... pronunciadas por su ...

En un desorden ... gran duquesa, cuyo ... cante veía perfectamente ... dicho:

—¡Se acabó! ¡Está ...

No cabía duda de ... llas miserables se ... haberlo muerto a él, ... que Iván.

¡Y su madre, con ... había dirigido la horda ... Y ella era la primera ... cijarse del asesinato, y ... clarlo con ira triunfal:

—¡Se acabó! ¡Está ...

El horror de la escena ... movilizó... y lo salvó...

Pues si la gran duquesa ... hubiera pronunciado ... labras, su impulso no habría ...

LA NACION

Santiago, 6 de Febrero de 1926

EL PROBLEMA FERROVIARIO

Analizamos hace dos días la verdadera situación económica de la Empresa de los FF. CC. del Estado.

Estamos seguros de haber procedido con el concurso de los números que esa Empresa, no es merecedora a las críticas que se le hacen y que nada sería más perjudicial para nuestro desenvolvimiento económico, que la realización de la idea del arriendo de nuestra industria matriz.

Queremos ahora contemplar otro aspecto del problema ferroviario, aspecto que necesariamente se debe ser considerado con imparcialidad, por los que deseen tener un juicio exacto en este negocio de tan vital importancia para el país.

Se afirma, con ligereza, que el Estado ha hecho ya bastantes sacrificios por los ferrocarriles y que éstos no han respondido a esos sacrificios.

Entretanto la verdad es otra, enteramente distinta.

Desde el año 1905 a 1914, el Estado auxilió a los Ferrocarriles, con doscientos cuarenta millones de pesos, que reducidos al tipo de cambio actual, sumarían cuatrocientos millones.

Estos desembolsos anuales, fueron los que originaron la reorganización de 1914. Cuando por primera vez, se habló del arrendamiento de los FF. CC. del Estado, una Sociedad belga, dirigida por don Luis Cousin, ofreció tomar a su cargo ese negocio, pero, con la condición previa, que el Fisco chileno le facilitara cien millones de pesos para adquisición de equipo y modernización de los elementos de tracción.

Esta propuesta no fué tomada en consideración, pero, el consultor técnico don Omer Huet opinó, en varias notas dirigidas al Gobierno, como de absoluta necesidad para el desenvolvimiento de los FF. CC. del Estado, ese gasto de cien millones de pesos.

Más tarde, el señor Dorner, eminencia mundial en el ramo, contratado por el Gobierno para dirigir la Empresa, exigió, después de estudiar sus necesidades, ese mismo gasto de cien millones de pesos, y como no le fuera acordado, renunció el cargo y volvió a su patria, Alemania. Estos antecedentes hicieron comprender a nuestros legisladores en 1914, que si se quería la prosperidad de los ferrocarriles nacionales, no bastaba reorganizar sus servicios, ni darles autonomía; había que dotarlos de los elementos que los técnicos reclamaban y ejecutar el plan de obras por ellos concebido.

Era esta la única forma de una reorganización completa y que diera los beneficios que de ella se esperaban.

Y obedeciendo a esta idea, el Congreso dictó dos leyes fundamentales de la reorganización ferroviaria de 1914.

La primera ley otorgaba a la Empresa cierta autonomía, la sustraía en parte de las influencias políticas y la entregaba a una administración técnica, obligándola a ejecutar sus gastos, con sus propias entradas.

La segunda ley, base económica de la anterior, contrataba un empréstito de cien millones de pesos, que el Estado entregaría a la Empresa, para que modernizara sus elementos de trabajo.

Pues bien, esta última ley, que era tan necesaria, acaso más que la otra, no fué cumplida.

El Gobierno, por razones políticas y después, por las circunstancias de la guerra europea, no contrató el empréstito prometido que ingenieros de fama mundial en el ramo de ferrocarriles, como Cousin, Huet y Dorner consideraban de absoluta necesidad.

La Dirección General de la Empresa, asesorada por su Consejo de Administración, emprendió las obras más apremiantes, como la Maestranza Central de San Bernardo, con sus propios fondos.

El Gobierno desde 1914 no ha auxiliado a la Empresa con un solo centavo; al contrario, la ha agobiado, echando sobre sus hombros el terrible peso del ferrocarril longitudinal y no pagando con la puntualidad debida, las deudas que con ella contrae.

Más tarde en 1920, fué contratado el empréstito por 24 millones de dólares, de los que la Empresa solamente recibió 17 millones. Este empréstito, como los otros, a los cuales nos referimos ampliamente en nuestro artículo anterior, ha sido servido por la Empresa, sin que el Estado haya hecho desembolso alguno.

Con el dinero de estos empréstitos, que han acrecentado el capital de la Empresa, se ha hecho la electrificación de la I Zona, se ha terminado la Maestranza de San Bernardo, se ha adquirido locomotoras y equipo; se ha efectuado el refuerzo de puentes y viaductos, como el Malleco, y muchas otras obras que han modernizado los servicios ferroviarios.

Como se ve, ha habido un pecado original en la reorganización de 1914, y no es justo cargarlo a la Empresa, cuya Dirección General no merece las reiteraciones de que se la hace víctima.

Si nuestros ferrocarriles hubiesen entrado en 1914 por la senda de la reorganización, con la ayuda económica que les prometió la ley, no se encontrarían hoy en la situación en que los contemplamos.

Es una política económica absurda,—y lo hemos demostrado en otras ocasiones— incrementar el capital de una industria, como los ferrocarriles, con empréstitos onerosos y a corto plazo.

Lo que pasa hoy en la Empresa de los FF. CC. es el resultado de esa mala política económica, y no revela una clara comprensión de este problema atribuirlo a otras causas.

Se incurre en un error manifiesto cuando se afirma que en la actualidad los FF. CC. demandan al Estado grandes sacrificios. Ni grandes, ni pequeños; desde 1914 los FF. CC. han cargado con deudas que debieron ser del Estado, sacrificando con ello su situación económica. Y esto no es leal olvidarlo al emitir un juicio sobre los servicios ferroviarios.

Agréguese a este factor otros de igual importancia, y ajenos completamente a la buena o mala administración de la Empresa, y se contemplarán entonces todos los aspectos verdaderos del problema ferroviario.

En diversas ocasiones hemos analizado esos otros factores que provocan el desequilibrio entre los gastos y entradas de la Empresa y nos parece inoficioso insistir nuevamente en ellos.

Creemos que para refrescar esas ideas, basta con recordar que los FF. CC. del Estado, gastaban para cumplir las leyes sociales, un millón de pesos, más o menos, al año, en 1914, y hoy, por ese mismo capítulo, invierten alrededor de catorce millones.

Y en esta proporción han aumentado los gastos, sin que las entradas alcancen a una cifra correlativa. Estudiando estos antecedentes, es como debe resolverse el problema ferroviario que preocupa al Gobierno y al país.

EL PACTO DE ACCION PARLAMENTARIA

Los representantes de los partidos políticos suscribieron ayer tarde un pacto de acción parlamentaria.

Sería tarea larga examinar cada uno de los 27 puntos de que se compone este pacto, pero puede decirse desde luego que abarcan en conjunto un plan de fiscalización y de acción constructiva en que están resumidos los principales problemas nacionales. Es un índice copioso y al mismo tiempo bien calificado de las cuestiones más apremiantes que se ciernen sobre la responsabilidad gubernamental, y nadie podría desconocer que de llevarse a cabo en todas sus partes, como es de esperarlo, se habría rehabilitado en el más alto grado de valor gubernativo el antiguo prestigio de nuestras Cámaras. Pero no es sólo la cantidad y calidad de asuntos a tratar lo que infunde optimismo y esperanza en este documento, sino también su espíritu y su interna y tácita intención de disciplina y de método en la labor parlamentaria, tan dispersa y tan inconexa en el último tiempo.

No hay necesidad de recurrir a historia antigua para hacer notar los efectos peligrosos y funestos de un parlamento que divaga y se pierde en dilatadas y estériles discusiones, sin concertación ni plan alguno de trabajo; el movimiento revolucionario del 5 de Setiembre sorprendió al Parlamento congestionado de viejos y urgentes proyectos que eran reclamados en forma de ley imperiosa y desesperadamente por la opinión pública, y fué sin duda la desorganización parlamentaria la que provocó la violenta reacción que durante año y medio se operó en Chile bajo las formas de gobiernos de facto.

Bajo un aspecto bien distinto se presenta ahora el próximo período legislativo; la sola unión de los partidos en un programa único de índole profundamente nacionalista, indica que el nuevo Parlamento quiere enterrar para siempre una época oscura de nuestra historia política y resucitar el período clásico del siglo pasado en que el Congreso moldeó, y afianzó la estructura incipiente de la República.

No hay en los 27 puntos registrados en el índice de acción parlamentaria concertado por los partidos, uno solo que no haya sido comentado y tratado en estas columnas. Amparar el derecho de fiscalización parlamentaria y asimismo, el de la prensa; la defensa de las garantías constitucionales; el financiamento rígido y exacto de los gastos públicos; la ejecución drástica de las leyes tributarias, la limitación de los tributos y la extinción definitiva del sistema de empréstitos para servir los gastos ordinarios de la nación; el establecimiento de un sistema tributario permanente y científico; el velar por el mantenimiento del régimen metálico; la protección a las industrias nacionales; la reglamentación con sobriedad de la proporción de los sueldos y jubilaciones; combatir la centralización administrativa; procurar una mayor subdivisión de la tierra; reformar la educación pública con más técnica y más ciencia; legislar en favor del abaratamiento de la vida; solucionar el problema de la habitación y edificación baratas y en fin, varios otros puntos en que hay contenidas buenas doctrinas económicas y sociales, suman en conjunto, un cuadro de acción parlamentaria de una expresión nacionalista que eleva y ennoblece la vida política de un Parlamento.

Hay, indudablemente, algunas omisiones en este registro de problemas nacionales, pero de la discusión de muchos de ellos ha de derivar forzosamente el Congreso su atención y su estudio a estas omisiones, como consecuencia ineludible del complicado engranaje que tienen entre sí los problemas económicos y sociales en este país.

El pacto de acción parlamentaria no está, es cierto, definitivamente acordado aún; falta todavía la ratificación de los organismos directivos de los partidos, pero entendemos que hay un ambiente favorable para hacerlo en la forma original con que ha sido modelado por los representantes de los partidos, y, cuando más, se le introducirán modificaciones superficiales que no afectan al propósito radical de su primera inspiración.

El país tomará nota de este plan bien intencionado con que desean afianzar la nueva fisonomía de la República los partidos políticos.

Sobre algunos cargos al Director de Agua Potable

por JORGE ALESSANDRI R.

En "El Diario Ilustrado" de ayer se inserta un artículo de don Manuel Cruzat V., en el cual le formula diversos cargos a la actuación del Director de Agua Potable y Desagües.

Desde algún tiempo a esta parte se viene haciendo víctima a este funcionario de una odiosa campaña de prensa, la cual es inspirada por cierto personal de la Inspección de Agua Potable que todavía queda en ese servicio desde la época en que la politiquería imperaba en la provisión de los puestos de esa repartición. Hoy que el señor Cruzat se ha hecho eco de esa campaña, creo que pesa sobre los que conocemos los móviles de ella, el deber de restablecer la verdad.

Cuando vacó el cargo de Director de Agua Potable y Desagües, y el Gobierno en atención a las excepcionales condiciones de preparación y de carácter del señor Leonardo Lira se lo ofreció, este caballero que en esos días se encontraba en Iquique, no aceptó el puesto, no obstante que significaba para él un importante ascenso, sino que una vez que se hubo cerciorado que el Gobierno estaba dispuesto a afrontar las molestias que pudiese originarle el convertir el servicio de Agua Potable y desagües en una repartición técnica completamente ajena a toda influencia política y en que la provisión de los puestos se hiciese únicamente atendiendo a la preparación y merecimientos de los candidatos.

Testigo soy de la inflexible tenacidad que el señor Lira ha gastado para hacer que se respete **el escalafón que él estableció pues no existía ninguno antes de su llegada a la oficina.** Así como conozco los esfuerzos que el Gobierno hubo de hacer para conseguir que los puestos de este servicio, especialmente los de Administradores, Visitadores, etc., no figurasen entre aquellos que se distribuían por cuotas entre los distintos partidos políticos.

Evidentemente que el sistema implantado por el señor Lira tenía que herir muchos intereses y que numerosos fueron los ineptos colocados ahí por el favoritismo político, que vieron tronchadas sus expectativas. Son precisamente esos elementos los que mantienen esa implacable campaña en contra del Inspector de Agua Potable.

Se refiere el señor Cruzat en su artículo a algunas comisiones que el Gobierno le ha confiado a este funcionario y deduce de esto un cargo para él.

A pesar que, aún cuando los datos suministrados por el señor Cruzat fuesen verdaderos no derivaría de ellos responsabilidad ninguna para el señor Lira sino que ésta recaería única y exclusivamente sobre el Gobierno, creo de interés referirme en detalle a esta parte del artículo del señor Cruzat.

Según este caballero, se ha denunciado al señor Lira al Gobierno, porque el propio Gobierno le ha pagado el trabajo que desarrolló en una comisión para estudiar el Agua Potable de Valparaíso, para la cual él mismo lo nombró.

Esa comisión se designó durante la administración Sanfuentes y de ella formó parte el Inspector de Agua Potable de aquella época y el señor Lira, en su calidad de profesor del ramo de la Universidad de Chile. Es cierto que en aquel tiempo el señor Lira era Ingeniero de la Dirección de Obras Públicas, pero no es menos verdadero que aquella comisión salía de la órbita de sus obligaciones de esa oficina. Además, el señor Lira aun cuando habría ejercitado un derecho legítimo, no hizo ninguna gestión a pesar de lo que afirma el señor Cruzat, para obtener el pago de su honorario, como es fácil de comprobarlo.

Otro cargo del señor Cruzat consiste en que "el mismo señor Lira" ya como Director del Servicio de Agua Potable se hizo nombrar "nuevamente" para otra comisión para estudiar el mismo problema. Puedo afirmar que el señor Lira es completamente ajeno a la designación de esta comisión, la cual se nombró, si mal no recuerdo, como consecuencia de un informe del doctor Long durante la Vice-Presidencia del señor Barros Borgoño. En todo caso, hacerle cargos de esta especie al señor Lira importa suponerle una influencia realmente increíble y dado su modo de ser, semejante afirmación sólo puede repetirla quien no lo conozca.

Se refiere también al nombramiento del "mismo inspector de agua potable" en otra comisión para peritajes salitreros. Ante todo debo hacer presente que cuando el señor Lira obtuvo esa designación, no era todavía Inspector de Agua Potable; se encontraba desempeñándola cuando se le ofreció aquel puesto.

Me consta personalmente que su nombramiento para esa comisión, se hizo sin que este caballero hiciese gestión de ninguna clase. Si el Gobierno se fijó en él fué únicamente en atención a su rectitud y merecimientos y con el propósito de estimular a los buenos servidores públicos ya que a pesar de sus méritos por todos reconocidos, el señor Lira se encontraba en aquel tiempo en un puesto subalterno de la Administración, no obstante que algunos de sus discípulos, de ninguna manera más capacitados que él, ocupaban ya en ella cargos de más alta jerarquía.

El señor Lira hizo en el desempeño de su comisión, dos viajes a la pampa salitrera y el honorario que recibió fué sólo de treinta mil pesos y no de ochenta mil como dice el señor Cruzat.

La designación de ingenieros pertenecientes a la administración y aun de jefes de servicios para comisiones como esas en que ha figurado el señor Lira y de que tanto se extraña el señor Cruzat, ha sido práctica constante de la Administración pública. La sola innovación que en ella puede anotarse consiste en que generalmente en los últimos años las personas que en ellas han figurado no tienen tal vez tantas relaciones sociales como las de antes, pero sí muy buenos servicios públicos y especial competencia.

Aun cuando estoy convencido de que el prestigio tan merecido de que goza el señor Lira entre sus colegas y entre todos los que han tenido oportunidad de tratarlo, lo pone a cubierto de los cargos, con que a no dudarlo se ha sorprendido al señor Cruzat V., he creído de interés hacer estas aclaraciones para evitar que las personas que no están interiorizadas en estos asuntos puedan formarse un juicio equivocado.

J. A. R.

Los sueldos se rebajan; los automóviles quedan

por CONRADO RIOS GALLARDO

"No hay tal despilfarro. Hemos "estudiado prolijamente este "asunto, llegando a la conclu- "sión de que no se podrá ena- "jenar más de una media do- "cena de automóviles. En la "lista que les proporcionara el "Ministerio del Interior, se ve "claro este asunto".

Así habló a un diario el señor Ministro de Hacienda.

¿Qué dice esa lista?

Que el Ministerio del Interior tiene bajo su dependencia la hermosa cifra de 54 automóviles. No olvidemos que el de Guerra posee por otra parte 56, de manera que entre dos Secretarías de Estado tenemos la interesante cifra de 110 automóviles.

El año 1920 existían en Santiago nada más que 18!!!

Sigamos con la lista a que hace referencia el señor Ministro de Hacienda.

El Ministerio del Interior figura en ella con dos automóviles: uno para el señor Ministro y otro para el señor Sub-secretario. Ambos deben suprimirse. O tienen todos los Ministros y todos los Sub-secretarios o no tiene nadie. Eso es lo justo.

La Presidencia de la República figura con automóviles para el personal de la Secretaría y el personal de Edecanes. Estos coches deben liquidarse. Secretarios y edecanes pueden perfectamente bien marchar a pie, en tranvía o auto-bus a su despacho. En la lista de los automóviles de la Presidencia no se registran los dos "Packart". Se trata de una omisión de más de cien mil pesos.

El Cuerpo de Carabineros aparece con una serie magnífica de automóviles. Cualquiera creería que el Cuerpo está en campaña... Tiene 9 automóviles y tres de gran lujo. Uno de estos coches importó 83,000 pesos. Sólo los hombres de gran fortuna en el país se permiten semejante lujo. El Cuerpo de Carabineros no debería tener más de dos automóviles, pues para el servicio posee motocicletas y para el transporte de carga camiones. Que el Coronel, el Comandante, el Intendente, el Coronel Inspector, el Comandante del Regimiento 4, tengan automóvil, es un derroche y junto con ello la demostración de que el caballo está en crisis en las unidades montadas.

La Dirección General de Policías figura con 15 automóviles y una serie de camiones. La necesidad de los últimos nadie puede discutirla; pero los primeros dan lugar a debate. Que tenga el Director General, el Prefecto y que haya en seguida algunos coches "Ford" para la Sección de Seguridad es suficiente. Pero no es posible que lo tengan el Subdirector, el Inspector de Identificación, el Sub-Prefecto del Orden, el Subprefecto A., el Sub-prefecto B., el médico jefe, el médico 2.o, etc., etc. Todos estos últimos coches deben ser suprimidos. Por fortuna así lo estimó, en parte, el señor Ministro de Hacienda.

En el Cerro San Cristóbal existe un señor administrador con automóvil. ¿Lo poseen también los administradores de la Quinta Normal, el Parque Cousiño, el Cerro Santa Lucía? El administrador del San Cristóbal tiene un buen andarivel y en la subida a pie un saludable ejercicio.

En la Dirección General de Correos hay varios automóviles. En esta repartición sólo deberían existir camiones para el transporte de la correspondencia. Sin embargo, el Director General tiene uno; el Sub-Director otro. Ambos deben ser liquidados.

Existe además el caso curioso de que el Intendente de Antofagasta y el Intendente de Valparaíso tiene cada uno un lujoso automóvil. ¿Por qué se hace esta excepción? ¿Por qué se le da a estos funcionarios un sobresueldo de dos mil mensuales? ¿Por qué no tienen automóviles todos los Intendentes del país? Como esto último no es posible deberían ser estos dos automóviles suprimidos, porque no hay derecho a semejantes preferencias.

En este artículo hemos examinado sólo los automóviles que dependen del Ministerio del Interior, y se llega a la conclusión de que pueden ser suprimidos sin inconvenientes de ninguna naturaleza para el buen servicio más de 29 automóviles.

El señor Ministro de Hacienda que se presentó al país con el hermoso emblema: **"la mano que aprieta"** dice, en cambio, que de los doscientos automóviles fiscales que existen sólo en Santiago no se podrá **"enajenar más de una media docena"**...

No obstante, ha tenido energía suficiente para rebajar el sueldo a todos los empleados públicos y no la tiene para terminar con los grandes despilfarros. No sabe cuánta diferencia existe en suprimir una dosis de pan en los hogares y una dosis de bencina en los paseos.

C. R. G.

Frases

por VICENTE HUIDOBRO

Evidentemente la frase "Abrid en nombre de la ley" es una frase épica, épica por la condensación de fuerza y debilidad humana que encierra y ella se ha pronunciado sobre grandes dolores, sobre magníficas aventuras y ha ocultado enormes tragedias; pero hay otra frase mucho más terrible aún, porque contiene una crueldad más inapelable que la de la ley, más fría y acaso más equívoca. Esta frase aterradora se compone de tres palabras:

Seamos buenos amigos.

¿Quién ha pensado alguna vez todo el dolor que queda detrás de esa frase?

Seamos buenos amigos dice el amante aburrido a aquella que fué ayer toda su gloria y su estremecimiento y que acaso abandonó familia, hogar, riquezas por él.

Seamos buenos amigos dice también la amante cuando se anuncia en su vida otra historia de amor que no podemos prever, ni evitar.

Seamos buenos amigos fué la última frase antes del suicidio.

Seamos buenos amigos dijo uno, y el otro fué a esconder su dolor en el fondo de un claustro, y en las tardes de la oración cuando el órgano plañe sobre la vida y se desborda y en sus aguas alborotadas se ahoga de angustia el corazón, suena al oído del monje o de la pálida monjita el horrible Seamos buenos amigos, forma de las campanas de la muerte.

Seamos buenos amigos se dice a la pobre fea que tiene su almita de seda abierta como un paracaídas sobre los desengaños.

Seamos buenos amigos se dice al muchacho pobre que importuna con sus palabras quemantes, olvidando que tal vez en el fondo de sus miradas esté el único calor durable.

Y los amantes que han apurado demasiado el placer, que han dilatado su pasión hasta el límite de la dilatación, que no han conocido tregua, ni reserva, cuando llegue la hora del hastío, oirán también el fatídico: Seamos buenos amigos, como un disparo de repente.

Acaso ellos mismos no sospechaban que se aproximaba el momento en que algo formándose calladamente en el fondo de su subconciencia había de gritar la frase implacable.

Seamos buenos amigos, ¿quién escribirá las memorias de esta frase aterradora?

Hay historias de amor en las cuales se diría que ambos enamorados se están disputando como en una carrera a cuál dirá primero las malditas palabras.

La frase se pronuncia y un hombre y una mujer bajan la cabeza y clavan los ojos doloridos en el suelo como sobre una tumba fresca.

Esta frase es la montaña que se levanta al final de todo idilio, de todo camino de temblores y de besos.

Yo la veo pasar entre la mujer y el hombre con la majestad fatal de un ice-berg.

V. H.

TRIBUNAL CALIFICADOR

EN LA SESION DE AYER SE LEYERON LAS SENTENCIAS SOBRE LAS ELECCIONES DE ACONCAGUA, VALPARAISO, O'HIGGINS, COLCHAGUA Y CURICO.— EN LA SESION DE ESTA TARDE SE OCUPARA EL TRIBUNAL DE LAS ELECCIONES DE ARAUCO, MALLECO Y CAUTIN

Estarían acordados los fallos de las elecciones en todo el país, a excepción de las relativas a dos agrupaciones provinciales

En la sesión celebrada ayer por el Tribunal Calificador se leyeron las sentencias de las elecciones por las agrupaciones provinciales de Valparaíso y Aconcagua y O'Higgins, Colchagua y Cudicó, debido a que no se encuentra en Santiago el señor don Federico Puga Borne, que actuó en la calificación de las elecciones de Valparaíso y Aconcagua.

El Tribunal se ocupó además extensamente de las elecciones de diputados por Santiago, quedando aprobada la sentencia, que será leída y firmada en una próxima sesión.

Según nuestras informaciones, estarían ya acordados los fallos de todas las elecciones, quedando pendiente solamente las relativas a las agrupaciones provinciales de Arauco, Malleco y Cautín, que serán estudiadas en la sesión de hoy; y Ñuble, Concepción y Bío-Bío, de las que se ocupará el Tribunal en su sesión del Lunes.

ELECCIONES MUNICIPALES

EL FUTURO CONGRESO RESOLVERA LA MANERA DE COMO HABRA DE PROCEDERSE PARA LA ELECCION DE CORPORACIONES EDILICIAS

El decreto-ley N.o 740, sobre elecciones municipales, dispone la nueva inscripción de ciudadanos, en registros especiales, para la elección de las corporaciones edilicias.

El Conservador del Registro Electoral se dirigió al Ministro del Interior manifestándole que la nueva inscripción que ordena esta ley, demandaría un gasto de cerca de 80 mil pesos. El señor Zañartu pidió se le indicara a cargo de qué ítem debía anotarse esta suma.

El Ministro le habría manifestado que, en vista de que el Gobierno no está dispuesto a autorizar este gasto, estimaba conveniente dejar pendiente este asunto a fin de que lo resolviera el futuro Congreso, a cuya consideración sería sometido un proyecto de ley sobre la materia.

ELECCIONES DE SANTIAGO

El Tribunal Calificador viene estudiando desde el 5 de Diciembre de 1925 la elección de diputados por Santiago y esta demora comienza a ser interpretada en los círculos políticos como la manifestación de signos que no debieran jamás haberse producido.

La Constitución del Estado creó este nuevo organismo con facultades supremas para sustraer la calificación de las elecciones a la decisión siempre contingente del Congreso y evitar los golpes de mayoría y el ejercicio de influencias que no podían por decoro intervenir en la generación del Parlamento.

Se asegura que esta larga gestación del fallo sobre las elecciones por Santiago, no obedece, como debería ser, al estudio legal y científico de la cuestión, sino al deseo que existiría en algunos de imponer el triunfo de uno de los candidatos derrotados que, a falta de sufragios que le aseguren la victoria, ha acudido a procedimientos que ningún tribunal, ni tampoco la opinión pública pueden aceptar.

Nosotros nos resistimos a creer que tales actitudes hayan podido encontrar la menor aceptación de parte del Tribunal encargado por la Constitución de controlar la corrección de las elecciones populares y que, por ser inapelables sus resoluciones, tiene sobre sí el peso inmenso de la responsabilidad moral y legal que implica ser el tamiz necesario de la composición del Parlamento.

Los señores Ochagavía, Risopatrón, Lagos, Viel Cavero y de la Fuente, son jurisconsultos eminentes, suficientemente capacitados para distinguir las buenas de las malas doctrinas y tienen, además, la experiencia necesaria para saber medir el alcance de sus actos como jueces.

En manos de estos ciudadanos está la honra y el prestigio de este nuevo organismo constitucional y esperamos que no habrán de dictar un solo fallo que, junto con tergiversar el concepto de justicia, exigiese una pronta reforma de la Carta Fundamental recién dictada.

CANDIDATO.

REGIMIENTO ESCUELA DE CARABINEROS

Se reitera a los acreedores del Regimiento que deben presentar todas sus cuentas pendientes que tengan con la unidad, antes del Lunes 8 de Febrero del presente año, a las 12 M., declarando que después de esa fecha este Comando no aceptará ninguna cuenta.

EL COMANDANTE.

ORDENES NUEVAS Y EXCLUSIVAS.

GRAN CASA ALAMEDA ENTRE LISIMA

Con 1,200 m2. lujosa y gran casa, con garage para tres automóviles, jardines, gallineros, cancha de tennis, establo para 2 vacas, etc., y además almacenes a la Alameda, que producen bonita renta. Precio de gran ocasión, sólo $ 425,000, fácil pago.

Casa regia en Avenida República

Es indiscutiblemente la casa mejor, con mayores comodidades y de más buen gusto que hay en Avenida República y tal vez en Santiago. No se construiría ahora ni con $ 600,000 y se vende sólo en $ 450,000.

Casa en Cienfuegos, esquina

Muy cerca Alameda, construida por el dueño, consultando todas las comodidades, con aire, sol y luz por sus cuatro costados. Precio: $ 300,000.

Gran casa Catedral esquina, centralísima

Con 1,360 m2., 20 m. de frente por 68 m. de fondo, una sola y gran casa, amplia, muy cómoda y recién modernizada con todo buen gusto, grandes salones, hermoso y gran hall, gran comedor, 10 hermosos y amplios dormitorios, aire, sol y luz, toilettes con instalaciones completas, garage para 3 automóviles, jardines, patios, gallineros, etc. Se vende en sólo $ 300,000.

ALEJANDRO GREENE CRUZAT
Abogado y Corredor de Comercio
Sección Propiedades Urbanas
OSCAR GREENE VALVERDE
TEATINOS 86. — CASILLA 3722

"LA UNION NACIONAL"

— Seguros de Vida —

Primas Reducidas
Liquidaciones Rápidas

ACABAMOS DE RECIBIR
LAS SIGUIENTES OBRAS

YOREL.— La Cuestión Sexual, pasta .... $ 22.50
POCH NOGUER.—La Pequeña Industria al Alcance de Todos, 3 tomos.... 25.00

BOUE.—El Médico del Hogar (tratado popular de plantas medicinales).... $ 7.50
URANUS.—El vegetarismo.... 12.00
CARBONELL.—El Vegetarismo Teórico y Práctico.... 9.80
SPRINGER.—El Médico del Hogar.... 70.00
SALAS MATURANA.—Higiene Biológica.... 6.00

LIBRERIA NASCIMENTO, AHUMADA 125

INDUSTRIALES

VENDO LOCAL DE PANADERIA EN INDEPENDENCIA

Consta de dos hornos, galpones, caballerizas y casa habitación con siete piezas. Deuda Caja Hipotecaria.

PRECIO: $ 120,000

CARLOS OSSANDON B
BANDERA 168 — CASILLA 1080

VALPARAISO (DE NUESTROS CORRESPONSALES)

«La protección a la Marina Mercante Nacional es uno de los deberes primordiales del Gobierno»

LA ABOLICION DE LA LEY DE RESERVA DEL CABOTAJE SIGNIFICARIA LA MUERTE DE LA FLOTA MERCANTE CHILENA.— ENTREVISTA AL DIRECTOR GENERAL DE LA ARMADA, VICE-ALMIRANTE DON JUAN SCHRODER.

Uno de los problemas de palpitante actualidad y que trae profundamente preocupados a los armadores nacionales y a los hombres que tienen la responsabilidad inmensa de la defensa del país, es sin lugar a dudas, la campaña tenaz que se está ejercitando para obtener del Gobierno la abolición de la Ley de Reserva del Cabotaje a la Marina Mercante Nacional.

Los fundamentos de la campaña, como muy bien lo han dicho los armadores en interesantes reportajes no pueden ser más absurdos a pesar del pretexto sentimental con que están encubiertos, fines que han sido calificados de "inconfesables".

Pero no era necesario que sólo la palabra de los armadores, opinión que podía resultar interesada por ser los afectados, se hiciera oir para manifestar su pensamiento frente a esta campaña, sino que, y principalmente, debía conocerse el pensamiento del Director General de la Armada, quien tiene la responsabilidad de la defensa del país.

Como a nadie puede antojársele interesada la opinión del Director General, ya que había en su calidad de marino sobre quien recaen las responsabilidades de la buena o mala defensa del país en un caso dado, pasamos en la mañana de ayer a entrevistarnos con él.

CON EL ALMIRANTE SCHRODER

Expuesto el objeto de nuestra visita, el Director General de la Armada nos miró con extrañeza para decirnos: ¿qué puede pensar el Jefe de la Armada de la abolición de la Ley del Cabotaje, cuando ella significa la liquidación de la Marina Mercante Nacional que es la reserva naval del país?

—La Ley de Reserva del Cabotaje—agrega— fué dictada despues de una larga y porfiada campaña contra grandes intereses, y su dictación constituyó el logro de una de las aspiraciones más soñadas por la Armada nacional, pues con ella se organizaría una marina mercante que es hoy día la reserva de aquella.

Los armadores nacionales no estaban en situación de competir con las poderosas compañías extranjeras y por eso no teníamos barcos mercantes nuestros. Pero cómo había la necesidad de crear la reserva naval, se impuso en el Gobierno el imperioso deber de proteger lo nuestro y se dictó la ley que reserva todo el cabotaje a la bandera chilena.

LA ABOLICION DE LA RESERVA

—¿Pero la abolición de la reserva perjudicaría a la actual marina mercante chilena?

—Si sigue subsistiendo la misma circunstancia que obligó a reservar el cabotaje a la bandera chilena, necesariamente que si hoy día se deja sin efecto esa protección, la marina mercante nacional tiene que morir por la ruinosa competencia de las grandes compañías extranjeras.

La abolición de la Ley de Reserva del Cabotaje significa la muerte de la marina mercante nacional, y el Gobierno no debe dejarse impresionar por la campaña anti-patriótica en que están empeñados algunos elementos.

LA PROTECCION A LA MARINA MERCANTE

—Entonces, señor Almirante, ¿Ud. opina que el Gobierno debe protección a la marina mercante?

—El Gobierno debe protección a la marina mercante nacional como en todas las naciones del mundo. Esta protección debe traducirse en desprenderse de algunos subidísimos derechos que por diversos capítulos se cobran a las naves, derechos que son tan elevados que la compañía dueña del vapor "Renaico" se vió obligada a disponer que sea trasladado a Iquique a remolque y descargado.

SUBVENCION A LAS COMPAÑIAS

—¿Qué protección podría dar el Gobierno a la marina mercante?

—Además del desprendimiento de algunos subidos derechos, podría subvencionar las compañías que establecieran servicios de vapores a determinados puertos.

Cuando se concedía esta subvención a una compañía nacional, Magallanes no estaba aislado del resto del país como está hoy día, sino que estaba constantemente comunicado con todos los puertos del norte.

—¿Pero por qué las compañías no mantienen un servicio de vapores a Magallanes sin necesidad de subvención?

—Sencillamente porque no hay fletes que compensen el gasto que demanda el viaje de vapor hasta allí.

LA CAJA DE CREDITO NAVAL

—¿Qué otra medida se podría adoptar en beneficio de nuestra marina mercante?

—La formación de la Caja de Crédito Naval, para la cual los armadores concurrieron religiosamente con su aporte; pero que no ha funcionado por causas que no me tocan a mí decirlas.

Con la formación de la Caja de Crédito Naval, los armadores irían haciendo desaparecer los barcos viejos para traer nuevos vapores al país y nuestro marina mercante contaría con naves modernas y se habría conseguido uno de los grandes anhelos del chileno: tener una flota mercante de primer orden.

EL DEBER DEL GOBIERNO

—¿Cuál es en este caso el deber de nuestro Gobierno?

—Ya lo he señalado. La protección a la marina mercante nacional, está dentro de los deberes primordiales del Gobierno, pues ella es la reserva naval de la República.

TARAPACA

CONFERENCIA SOBRE LA CAJA DE RETIRO DE EMPLEADOS PUBLICOS Y PERIODISTAS

(De nuestro corresponsal, por telégrafo)

IQUIQUE, 5. — Con el mejor éxito se llevó a cabo la conferencia que se había anunciado sobre la historia y actual estado de la Caja de Retiros de Empleados Públicos y Periodistas.

La conferencia en referencia estuvo a cargo del señor Jorge Santelices, quien empezó por referirse a todos los proyectos presentados a los distintos Congresos sobre creación de la Caja, haciendo especial mención al que fué presentado en 1921 por el señor Eliodoro Yáñez, proyecto que fué informado por una comisión compuesta por los señores Gmo. Edwards, Armando Quezada, Juan Enriques Concha, Rodríguez Concha y por su autor, Manuel Novoa.

Se refirió en seguida al señor Santelices a los beneficios que reportara a los empleados públicos y periodistas la creación de la Institución, agregando que ésta, al buen pie en que se encuentra, está llamada a progresar rápidamente.

Las numerosas personas que escucharon la conferencia aplaudieron gratamente las explicaciones dadas acerca de las disposiciones que rigen sobre la mencionada institución.

Sociedad Marítima y Comercial
R. W. JAMES Y Cía.
LINEA DE VAPORES RAPIDOS DE PASAJEROS
FRESIA Saldrá EL MIERCOLES 10 DE FEBRERO A LA 1 DE LA TARDE para Coquimbo, Huasco, Chañaral, Taltal, Antofagasta, Tocopilla, Iquique, Arica y Mollendo. Atracará al espigón el día de salida para recibir pasajeros. Carga recibe hasta el Martes 9.
FLORA Saldrá EL LUNES 8 DE FEBRERO A LAS 4 DE LA TARDE, para Lota, Tomé y Talcahuano.
Por fletes, pasajes y demás pormenores, verse con:
Sociedad Marítima y Comercial R. W. JAMES y Cía. Avenida Errázuriz 1014 Teléfono Inglés 2653 VALPARAISO
LUIS A. GONZALEZ & Cía. Bandera 152 Teléfono Inglés 3126 Casilla 1703 SANTIAGO

EL BANCO ESPAÑOL EN LIQUIDACION

EN POCOS DIAS MAS SE PROCEDERA A LA ENTREGA DEL VEINTE POR CIENTO DE SUS DEPOSITOS

En la tarde de ayer fuimos informados en las oficinas de la Superintendencia de Bancos en este puerto, que esta repartición había acordado empezar en breves días la entrega del veinte por ciento de los depósitos existentes en el Banco Español en liquidación.

El dinero necesario para hacer la entrega de este veinte por ciento ya se encuentra listo habiéndose juntado más de cincuenta millones para realizar la operación.

La fecha en que iniciará la entrega será fijada hoy o mañana por la Superintendencia de Bancos.

DINERO PERTENECIENTE A LA ARMADA HABRIA SIDO GASTADO POR EL GOBIERNO

UN PAGO HECHO POR EL GOBIERNO ALEMAN QUE DEBIA HABER INGRESADO A LOS FONDOS DE LA ARMADA

Con mucho interés se ha venido comentando últimamente en los círculos navales la suerte que habría corrido una gruesa suma pagada por el Gobierno alemán a nuestro Gobierno y que debía haber ingresado a los fondos de la Marina de Guerra.

Este pago que se hace ascender a cien mil libras esterlinas lo habría hecho el Gobierno alemán por el capítulo de los gastos ocasionados por los marinos del "Dresden" internado en la isla Quiriquina durante la guerra europea.

Este dinero pertenecería exclusivamente a nuestra marina de guerra por haberlo reconocido así el Gobierno de aquel entonces y por haber sido la Armada la que corrió con los gastos de permanencia de los marinos alemanes en la isla citada.

Según se establece en los comentarios de que damos cuenta el Gobierno alemán ya habría hecho hace algunos meses a nuestro Gobierno el pago de las cien mil libras las que habrían sido gastadas por este imputándose en tal forma la adquisición de elementos modernos para nuestra marina de guerra.

Se dice también que en breve la Superioridad Naval procederá a reclamar del Gobierno la entrega de este dinero que le pertenece enteramente dado el caso que se convino con el Gobierno, en la época que se hicieron los gastos, que la retribución de ellos serviría para mejorar los elementos de nuestra Armada.

EL INCENDIO DEL HOTEL FRANCIA DE CARTAGENA

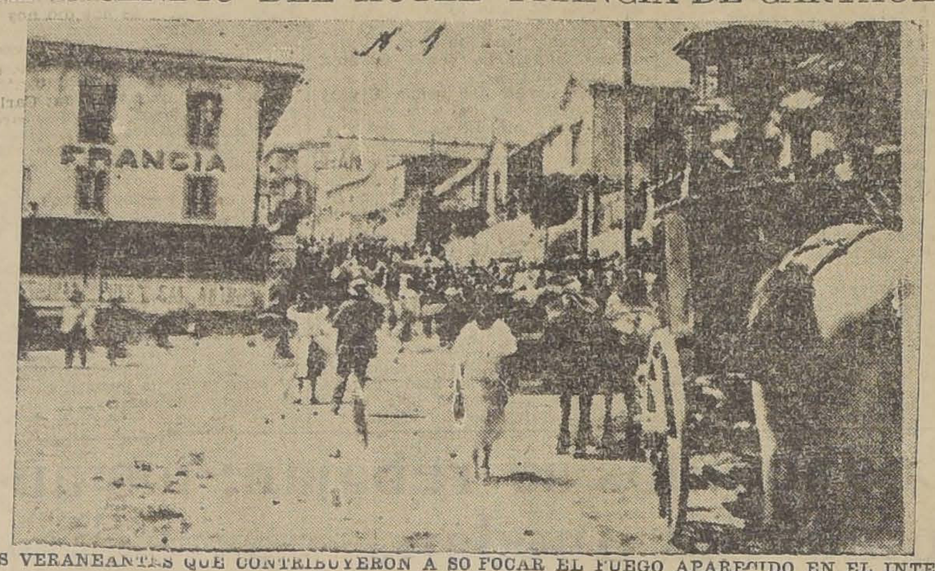

LOS VERANEANTES QUE CONTRIBUYERON A SOFOCAR EL FUEGO APARECIDO EN EL INTERIOR DEL HOTEL FRANCIA, DE CARTAGENA

CONCEPCION

LA LLEGADA DEL MINISTRO DE PREVISION SOCIAL A CONCEPCION

(De nuestro corresponsal, por telégrafo)

CONCEPCION 5. — Por el expreso llegó hoy a esta ciudad el Ministro de Previsión Social, doctor don Lucio Córdova, acompañado del sub-Secretario, señor Poblete Troncoso, por el Director del Trabajo, señor Weber; por el Diputado señor Santiago Labarca y el arquitecto señor Oscar Oyaneder.

En la Estación fué esperado por el Intendente señor Ortega y algunos obreros venidos de la zona carbonífera. Después se trasladó a las oficinas de la Intendencia, donde recibió la visita de varias delegaciones obreras, quienes le presentaron un memorial respecto a la cesantía de los trabajadores de esa región.

Mañana Sábado el Ministro permanecerá en Concepción. El Domingo o el Lunes visitará la región minera. Por su parte los señores Poblete Troncoso y Weber se están imponiendo pormenorizadamente de la situación.

El Adicto Naval del Brasil se retira del país para ingresar a la Academia de su país

DECLARACION OFICIAL A PROPOSITO DE ALGUNOS RUMORES

En estos últimos días ha circulado con insistencia que el alejamiento del Adicto Naval del Brasil en Chile, comandante Azevedo, obedecería a una disposición que habría tomado su Gobierno en el sentido de no tener en Chile representación naval mientras nuestro Gobierno no designe la suya en el Brasil.

Desde el regreso al país de nuestro Adicto Naval en el Brasil, capitán de fragata señor Luis Caballero, no se ha nombrado reemplazante, y esto hace ya cerca de 18 meses. Esta situación se ha prestado para los comentarios.

UNA DECLARACION DE LA DIRECCION GENERAL

Interrogamos ayer en la Dirección General de la Armada acerca de la efectividad del rumor de haberse alejado del país el comandante Azevedo por no haberse nombrado Adicto Naval en el Brasil, se nos declaró oficialmente que tales comentarios carecían de verdad, pues el comandante Azevedo regresó a su país para ingresar a la Academia Naval, después de haber permanecido en Chile por espacio de dos años.

Esta circunstancia la hizo notar el comandante Azevedo al propio Director General de la Armada cuando pasó a despedirse.

Acerca del nombramiento de Adicto Naval de Chile en el Brasil, se nos declaró que por el momento el Gobierno tendría acordado no hacerlo por razones de economía.

Noticias de la Marina

LA COMISION DE INSTRUCTORES INGLESES

Hoy se embarcará a bordo del "Oriana" en Liverpool y con destino a nuestro país una parte de la comisión de oficiales técnicos de la marina de guerra inglesa que viene a Chile a prestar servicios en las diferentes reparticiones correspondientes a su especialidad.

LA ESCAMPAVIA "YELCHO"

Ayer llegó a Puerto Montt la escampavía "Yelchó" que andaba en Llanquihue y Chiloé recogiendo los nuevos contingentes de esas regiones.

ACONCAGUA

HA FALLECIDO LA SEÑORA NOEMI UBEDA DE DINAMARCA

(De nuestro corresponsal, por telégrafo)

SAN FELIPE, 5. — Después de una larga y penosa enfermedad ha dejado de existir en esta ciudad la señora Noemí Ubeda de Dinamarca, siendo este fallecimiento hondamente lamentado en la sociedad de San Felipe, donde la extinta gozaba de mucha estimación.

De carácter bondadoso y un corazón abierto a toda obra de bien, la señora de Dinamarca supo conquistarse el aprecio de cuantos la conocieron.

La casa de la señora de Dinamarca ha sido visitadísima durante el día de hoy por el numeroso grupo de sus relaciones sociales. Los funerales se efectuarán mañana.

TALCA

El viaje del Regimiento Chorrillos a Talca

(De nuestro corresponsal por telégrafo)

CUREPTO, 5. — Hoy pasó por este pueblo, de regreso de Constitución a Talca el Regimiento Chorrillos, habiendo salido ayer.

Los jefes y oficiales fueron invitados al Club, donde su vicepresidente, don Abraham Ortega, en un corto y conceptuoso discurso les dió la bien venida y les ofreció una copa de champagne.

Contestó dando los agradecimientos el Mayor Bari. Después de una amena charla, los señores jefes y oficiales fueron invitados a almorzar a la casa del señor Ortega.

El conocido industrial, don Manuel Rojas, de la Fábrica de Bebidas Gaseosas, obsequió a cada individuo de tropa una botella de sus bebidas.

El Regimiento salió de ésta a la una de la tarde para alojar esta noche en Pichinguileo, para llegar mañana a las 11 A. M., a Talca.

La tropa va en buenas condiciones.

CHILOE

Sobre el último raid de aviación

(De nuestro corresponsal, por telégrafo)

ANCUD, 5.—Extrañeza ha causado en ésta las informaciones que dan los diarios de la capital respecto del raid hecho por los aviadores militares que solamente llegaron hasta Puerto Montt y no hasta Ancud, como se ha dicho.

MAGALLANES

Atletas que viene a Santiago

(De nuestro corresponsal, por telégrafo)

PUNTA ARENAS, 5.—A bordo del "Oropesa" se embarcarán los atletas Ramón Martínez, Domingo Usrich y David Astorga, a fin de tomar parte en las eliminatorias nacionales.

VAPOR RAPIDO AL NORTE
El cómodo vapor de pasajeros
"PERU"
Saldrá para COQUIMBO, HUASCO, CHAÑARAL, TALTAL, ANTOFAGASTA, GATICO, TOCOPILLA, IQUIQUE, CALETA BUENA Y ARICA.
EL MIERCOLES 10 DE FEBRERO, A LAS 6 P. M.
Por fletes, pasajes y demás pormenores, verse con:
R. DONOSO GRILLE, Galería Alessandri N.o 237. SANTIAGO.
Cía. de Transportes Unidos, Estado Esq. Alameda SANTIAGO.
En Valparaíso, Soc. Anom. Marít. González Soffia y Cía.

Cía. Sud Americana de Vapores
SERVICIO MENSUAL A NUEVA YORK CON ITINERARIO FIJO EN 18 DIAS.— SALIDAS EN SABADOS A LA 1 P. M. EN PUNTO
"ACONCAGUA" 18 DE FEBRERO
"TENO" 18 DE MARZO
Con escala en Antofagasta, Iquique, Arica, Callao, Payta, La Libertad (Ecuador) y Cristóbal.
SERVICIO QUINCENAL A GUAYAQUIL (ECUADOR).— SALIDAS EN VIERNES, A LAS 6 P. M.
"PALENA" 19 DE FEBRERO
"IMPERIAL" 5 de Marzo
El vapor "Huasco" hará escalas extraordinarias en Huasco, Caldera, Chañaral y Taltal.
Con escala en Coquimbo, Antofagasta, Gatico, Tocopilla, Iquique, Caleta Buena, Arica, Ilo, Mollendo, Chala, Pisco, Cerro Azul, Callao, Salaverry, Pacasmayo, Etén, Pimentel y Payta.
SERVICIO QUINCENAL A PIMENTEL (PERU).— SALIDAS EN VIERNES A LAS 6 P. M.
"MAIPO" 12 DE FEBRERO
"MAPOCHO" 26 DE FEBRERO
Con escalas en Coquimbo, Huasco, Caldera, Chañaral, Taltal, Antofagasta, Iquique, Pisagua, Arica, Ilo, Mollendo, Chala, Lomas, Pisco, Tambo de Mora, Callao, Huacho, Supe, Huarmey, Casma, Samanco, Chimbote, Salaverry, Pacasmayo y Eten.
Vapores para Penco, Lota, Tomé y Talcahuano salidas de Valparaíso todos los Miércoles.
De Talcahuano salen de regreso para Valparaíso, todos los Martes, a las 6 P. M.
WESSEL DUVAL y Co. Huérfanos esquina Morandé AGENTES
CIA. TRANSPORTES UNIDOS Estado esquina Delicias SUB-AGENTES

N. G. I.
Línea mensual VALPARAISO. —Puertos del Norte.—EUROPA
"NAPOLI" ... 11 de Febrero
"VENEZUELA" ... 5 de Marzo
"BOLOGNA" ... 5 de Marzo
GRAN EXPRESS BUENOS AIRES — BRASIL — EUROPA
'DUCA AOSTA" ... 11 de Febrero
"GIULIO CESARE" ... 20 de Febrero
"TAORMINA" ... 12 de Marzo
"DUCA ABRUZZI" ... 16 de Marzo
"Pssa. MAFALDA" ... 23 de Marzo
Para informes, dirigirse a las oficinas del
SANTIAGO: Agustinas 1042.
VALPARAISO: GERENCIA: Blanco 1130. Pasajes y Fletes Blanco 913.

GRACE LINE
Servicio rápido de pasajeros para Antofagasta, Iquique, Arica, Mollendo, Callao, Salaverry, Talara, Balboa, Cristóbal y
NUEVA YORK
"SANTA LUISA"
saldrá de VALPARAISO el 17 de Febrero, a la 1 P. M.
PROXIMAS SALIDAS
"SANTA TERESA" ... MARZO 5
"SANTA ANA" ... MARZO 17
"SANTA ELISA" ... MARZO 31
AGENTES DE LA NOSE LINE:
News Orleans and South American Steamship Co, Servicio mensual de vapores de carga desde New Orleans, EE. UU, a puertos chilenos y vice-versa.
GRACE y Cía. (Chile) S. A.
HUERFANOS ESQUINA MORANDE — SANTIAGO

Compañía Transatlántica Española
SERVICIO PLATA-MEDITERRANEO
El rápido y lujoso vapor-correo
"INFANTA ISABEL DE BORBON"
saldrá de BUENOS AIRES para ESPAÑA el día 3 de Marzo próximo, con escalas en: Montevideo, Río de Janeiro, Las Palmas (Islas Canarias), Cádiz, Almería y Barcelona.
SERVICIO SUD-PACIFICO A ESPAÑA
El magnífico vapor-correo
"ANTONIO LOPEZ"
saldrá de VALPARAISO para ESPAÑA el día 8 de Febrero, a la noche, con escalas en: Antofagasta, Iquique, Mollendo, Callao, Guayanas, Colón, Puerto Colombia, Curaçao, Puerto Cabello, La Guayra, Ponce, San Juan de Puerto Rico, Tenerife, Canarias, Cádiz y Barcelona.
Se expenden pasajes para todos los puertos de escala, incluso Antofagasta e IQUIQUE, y para los puertos del Norte de España, Vigo, Coruña, Gijón, Santander y Bilbao con trasbordo en Cádiz.
También recibirá carga a tipos y fletes convenientes, Excelente atención y excelente alojamiento y trato a los pasajeros de 1.a y 3.a clases. Se ruega a los señores pasajeros hacer reserva con tiempo sus localidades.
Para informaciones sobre fletes y pasajes y reserva de camarotes dirigirse a los agentes:
MARTINEZ VELASCO Y CIA. Cochrane número 653, Casilla número 108-V Valparaíso
LUEJE, NIETO Y CIA. Agustinas número 899, Casilla número 3984. Santiago

P. S. N. C. **R. M. S. P.**
VAPORES PARA EUROPA
VIA CANAL DE PANAMA
"OROPESA". 20 de Febrero
"OROYA". 6 de Marzo
"ORIANA". 20 de Marzo
Para Antofagasta, Mejillones, Iquique, Arica, Mollendo, Callao, Balboa, Cristóbal, La Habana, Coruña, Santander, La Rochelle, Pallice y Liverpool.
Por estos vapores se expenden boletos de segunda clase para Europa y puertos de la costa a precios convenientes.
VAPOR PARA NUEVA YORK
"ESSEQUIBO". 24 de Febrero
"ERRO". 24 de Marzo
"ESSEQUIBO". 21 de Abril
Para Antofagasta, Iquique, Arica, Mollendo, Callao, Salaverry, Paita, Balboa, Cristóbal, La Habana y Nueva York.
SERVICIO RAPIDO DE LUJO DESDE Buenos Aires a Europa
PROXIMAS SALIDAS DE LOS AFAMADOS VAPORES "A" VIAJES RAPIDOS A LISBOA EN 16 DIAS.—CHERBURGO Y SOUTHAMPTON EN 19 DIAS
"ARLANZA". 14,930 toneladas, 10 de FEBRERO
"AVON". 11,073 toneladas, 20 de FEBRERO
"ALMANZORA". 15,550 toneladas, 3 de MARZO
"ANDES". 15,620 toneladas, 13 de MARZO
"ASTURIAS". 22,000 toneladas, 23 de MARZO
"ARLANZA". 14,930 toneladas, 7 de ABRIL
PROXIMAS SALIDAS DE LA LINEA "D"
"DEMERARA". 12 de FEBRERO
"DARRO". 26 de FEBRERO
"DESEADO". 12 de MARZO
"DESNA". 25 de MARZO
VIAJE DE LLAMADA DESDE VARIOS PUNTOS DE EUROPA, SIRIA Y TURQUIA
SANTIAGO Agustinas 1017 — Casilla 536
THE PACIFIC STEAM NAVIGATION CO.
VALPARAISO Calle Blanco — Casilla 24 V.
SUB - AGENTES EN SANTIAGO: Transportes Unidos, Estado esquina Alameda; Expreso Villalonga, Agustinas 817.

VIAJE DE TURISMO A LA ZONA PLEBISCITARIA
ESPLENDIDA OPORTUNIDAD PARA CONOCER TACNA, ARICA Y EL HISTORICO MORRO
El magnífico vapor chileno "FRESIA" (ex-"Guatemala" de la P. S. N. C.) de 5.000 toneladas saldrá de Valparaíso el
MIERCOLES 10 DE FEBRERO, A LA 1 P. M.
para amanecer en Arica el Miércoles 17, después de hacer escalas en: COQUIMBO, CALDERA, TALTAL, ANTOFAGASTA, TOCOPILLA e IQUIQUE.
Regresará de Arica el Jueves 18, a las 8 P. M., disponiendo los viajeros de dos días para conocer Tacna.
De vuelta tocará nuevamente en Iquique, Antofagasta, Coquimbo, amaneciendo en Valparaíso el Miércoles 24.
El 21 de Febrero estará el vapor todo el día en Coquimbo para que los viajeros puedan ir a La Serena a conocer esta ciudad, una de las más antiguas y pintorescas de Chile.
En Antofagasta e Iquique, las dos principales ciudades de la región salitrera, el vapor se detendrá también un día entero.
Para mayor comodidad de los viajeros, el vapor atracará el día de salida y el de llegada al muelle en Valparaíso, pudiendo embarcar y desembarcar directamente del vapor a tierra.
El precio del pasaje ida y vuelta será de 660 pesos, incluyendo embarque y desembarque en Arica, viaje por Ferrocarril a Tacna y regreso y almuerzo en Tacna.
Se aceptarán solamente cien pasajeros, aunque hay a bordo comodidad para un número mucho mayor.
Habrá orquesta a bordo. Pasajes y demás pormenores se darán en:
VALPARAISO Sociedad Marítima y Comercial R. W. JAMES y Cía. AV. ERRAZURIZ 1014
SANTIAGO LUIS A. GONZALEZ C. BANDERA 152 — TELEF. NO. 3126

VERANEANTES EN ÑUÑOA.— Se encuentran veraneando en Ñuñoa, Macul, Los Guindos y alrededores las siguientes familias: Alessandri Altamirano, Quesney Besa, Santa Cruz Barceló, Melo Iñiguez, Gutiérrez Salas, Gutiérrez Lea Plaza, Dupré del Canto, Hevia Acuña, Riesco Undurraga, Donoso Bascuñán, Edwards Matte, Walker Larraín, Allende Wood, Bredwal de Caravante, Fernández Concha, Del Canto Santelices, Montenegro Baltra, Walker Martínez, Vatícher Bañado, Barrientos Montalva de Borja Echeverría, Mena Rivera, Salas Errázuriz, Alvear Urrutia, La Fain Alcalde, del Valle Allende, Correa Correa, Irarrázaval Llobet, Tagle Carter, Rodríguez Matte, Fernández Castillo, Covarrubias Ruiz Tagle, etc.

EN PICHILEMU.— Pasan la temporada de verano en estas playas entre otras las siguientes familias:

Rogers Morandé, Matta Rogers Pwonka Moreno, Piwonka Ovalle, Del Sol Varas, Ovalle de Sanfuentes, Velasco de Martínez, Rodríguez García Huidobro, Urzúa Sourdis, Dávila Echaurren, Lea Plaza Mujica, Mujica Moreno, Mujica Délano, Mujica Mujica, Sutil Berstein, Santa María Berstein, Berstein Errazuriz, Baeza Popolizio, Green Valverde, Jaramillo Rosselot, Jaramillo Rivera, Garcés Vicuña, Délano, Frederick, Délano Concha, Larrasco Délano, Martínez de Ferrari, Salas Araya, Agüero Correa, Agüero Agüero, Vila Schiavetti, Echaurren Orrego, Urzúa Urzúa, Navarrete Urzúa, Rivera Miranda, etc.

NO MAS FEAS

La persona más fea se pondrá bonita al momento usando la Maravillosa Leche de Rosas de Werck. Crema de la Reina de Hungría. Rojo líquido de Werck. Leche Ideal de Werck y los fragancíosos polvos de la Reina de Hungría de Werck.
Pedirlos a Daube y Cía., y en todas las boticas de la República.

EN LAS PLAYAS DE VIÑA DEL MAR

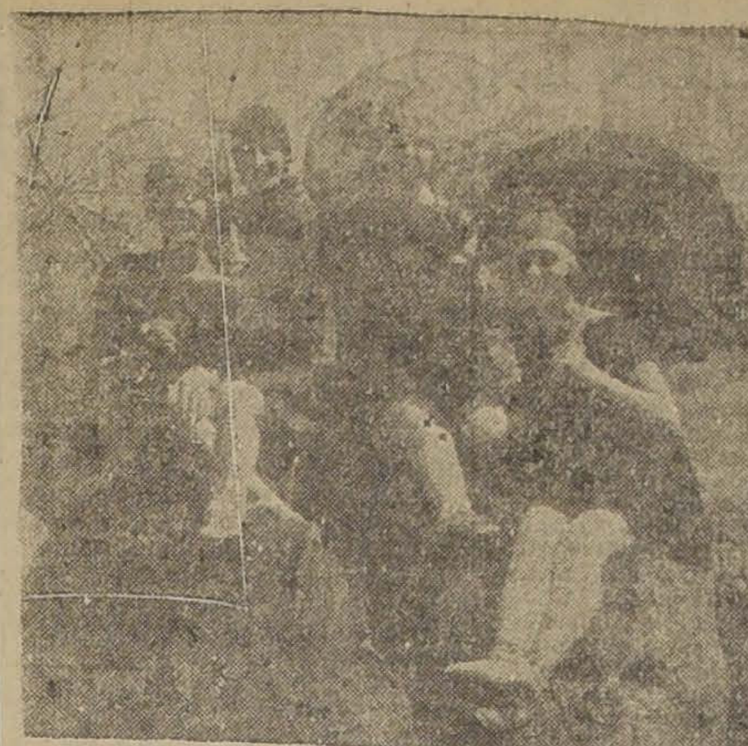

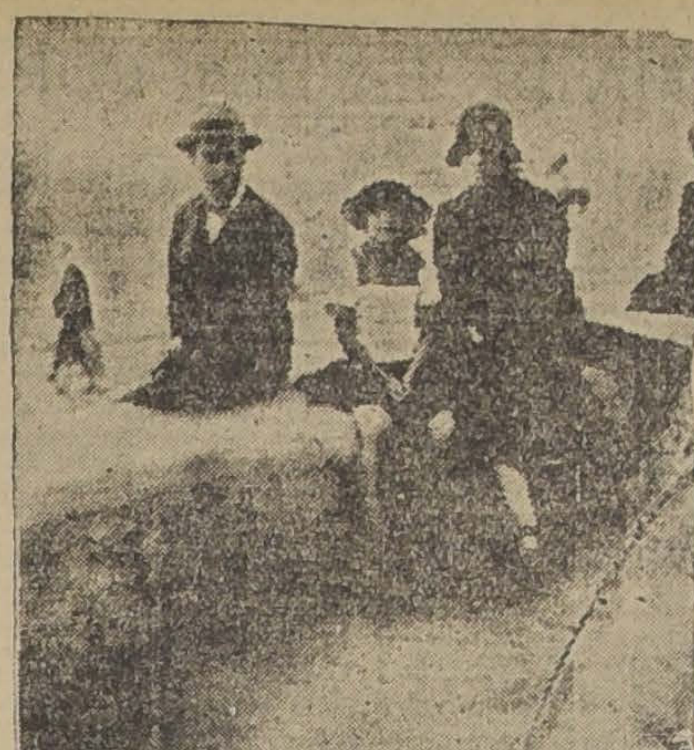

1. LA HORA DEL BAÑO EN EL RECREO.—2. EN LA PLAYA DE MIRAMAR.—3. DURANTE EL PASEO EN EL SEA SIDE PARK

EN TALAGANTE.— Damos a continuación una nómina de las familias que veranean en Talagante y sus alrededores:

Barros Errázuriz, Ochagavía Larraín, Iñigues Undurraga, Jara Barros, del Solar Ossa, López Fernández, Barros Róbinson, Undurraga Fernández, Correa Ovalle, Barros Ovalle, Larraín Cerda, Varas Barros y Cerda Ovalle.

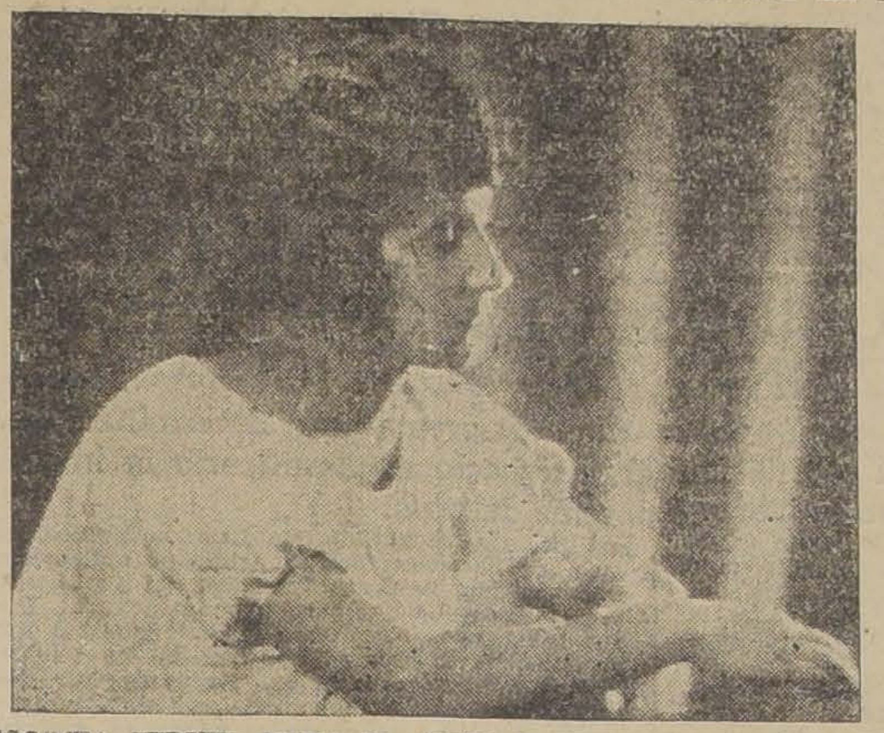

SEÑORITA JUDITH SILVA M., CUYO MATRIMONIO CON EL SEÑOR ERNESTO CORDOBA Y P. SE VERIFICARA HOY PRIVADAMENTE EN CASA DE LA NOVIA

FALECIMIENTOS.— Ha fallecido la señora Victoria Zamora v. de Acuña, vinculada a distinguidas familias de nuestra sociedad.

—Ha dejado de existir en esta capital don José Miguel Auglás, profesor de matemáticas de la Escuela Normal de Copiapó.

Su fallecimiento ha causado hondo pesar entre sus numerosas relaciones y alumnos tanto en esta ciudad como en Copiapó donde desempeñó por más de quince años su cargo.

NACIMIENTO.— Ha nacido Luis Fernando Marcelo, hijo de don Luis A. Cabezas y de la señora Julia G. de Cabezas.

CAMBIO DE RESIDENCIA.— Don Cleto del Canto Santelices e hijos han fijado su nueva residencia en Moneda 821.

MATRIMONIO CONCERTADO.— Ayer quedó concertado el matrimonio del señor Guillermo Sáenz Vargas con la señorita Laura Elena Fuentes Rojas.

VIAJE A LA ZONA PLEBISCITARIA.— En otra sección publicamos un aviso con detalles sobre el interesante viaje que ha organizado la firma R. W. James y Co., de Valparaíso en su espléndida nave "Fresia", con destino a Arica, puerto en el cual el barco permanecerá dos días para dar ocasión a que los viajeros conozcan la zona disputada.

En la oficina ... indicada, Bandera 152, se nos dió hoy el nombre de las siguientes personas de esta capital que han reservado camarotes, hasta este momento, para el viaje y que son las siguientes:

Señores Humberto Cerda, Carlos Wilson, José Giordano M., Ricardo López Mellafe, Samuel Trénova y señora, Héctor Silva, Víctor Opazo, Ricardo Oyanedel, Ernesto Goldschmidt, Ernesto Latorre, Raúl Sanhueza, Claudio Peña, José de la Cuadra, Julio Garfias, Rodolfo Michel.

BAUTIZO.— Ha sido bautizada Eliana Luz, hija de don Horacio Baraona Walton y de la señora Filomena Medina de Baraona.

Fueron sus padrinos el teniente coronel don Adolfo Baraona W. la señorita Luz Romo C.

Dermal
No olvide el hombre del más puro, fragante y exquisito Jabón de Tocador
Dermal

Polvos Gaby a base de Cold Cream

Durante el baile usted tiene que recurrir a su toilette de bolsillo en muchas ocasiones para darse polvos y quitar el brillo del rostro.
Una sola aplicación de los maravillosos polvos GABY, bastará para que usted no tenga que interrumpir su alegría y su rostro conservará intacta su frescura y suavidad, son un verdadero talismán de belleza. Compre hoy mismo una caja.
THE GABBY PERFUMERY CO. — UNICOS FABRICANTES

ENFERMOS.— Ha sido operada de apendicitis en el Pensionado Van Buren de Valparaíso, la señorita María Espinoza G. Su estado es grave.

DESPEDIDA DE SOLTERO.— Esta noche se llevará a efecto en uno de los comedores del Hotel Victoria la comida que un grupo de sus amigos le ofrecen al señor Rubén Aylwin con motivo de su próximo matrimonio.

Las adhesiones se reciben durante todo el día de hoy en el mismo Hotel.

VIAJEROS Y VERANEANTES.— Ayer se han dirigido a Viña del Mar, don Luis Ossa Browne y señora Emiliana Concha de Ossa.

—Al mismo punto partió la señora Emiliana Subercaseaux de Concha.

—A Zapallar partió don Carlos de Landa.

—Se dirigen hoy a Viña del Mar don Roberto Barceló y señora Rebeca Larraín de Barceló.

—En Zapalar se encuentra don Juan Eduardo Subercaseaux.

—Ha partido a Pichilemu el señor Germán Millán del Río.

—Procedentes de Valparaíso se han dirigido a Talca el señor Aurelio Díaz y señora Teodora Navarro de Díaz.

—A Viña del Mar se ha dirigido la señorita Marta Molina P.

—Ha partido desde San Fernando a Constitución, para seguir de ahí a la frontera la señora Mercedes Blanco de Garcés, acompañada de su hija Lilyta.

CAJA NACIONAL DE Empleados Públicos y Periodistas

Los Intendentes y Gobernadores que se retiren del servicio, aunque no tuvieren dos años de servicios, podrán mantener los derechos a los beneficios de la Ley siempre que impongan en la Caja, el descuento correspondiente al sueldo de que disfrutaban. Los que se acojan a esta disposición deberán hacerlo presente por medio de una solicitud a la Dirección de la Caja.

MUEBLES
de todos estilos a precios bajísimos, vende
La Universal
CATEDRAL 1131
Frente al Congreso
Damos facilidades en el pago. Entrega inmediata.

«DRYCO»
El único alimento para criaturas a falta de leche materna.
En venta en todas las boticas.
Desde Valparaíso al sur, a.. .. .. $ 7.50 el tarro
Y desde Coquimbo al norte, a.. .. .. $ 8.00 el tarro
Preparado por The Dry. Mill Co. of N. Y.
Una institución internacional dedicada al estudio y preparación de alimentos de leche pura.
MORRISON & Co.
SANTIAGO Unicos distribuidores para Chile. VALPARAISO

La elevación cultural e intelectual de los trabajadores

Incidentalmente llegó hasta nosotros en la tarde de ayer el luchador demócrata señor Juan M. Contreras, presidente del Centro Acción Demócrata de Santiago.

Aprovechamos la oportunidad para hacer al señor Contreras algunas preguntas respecto a las futuras actividades de la joven institución que preside.

—La elevación cultural e intelectual de los trabajadores, la difícil situación económica por que atraviesa y la difusión amplia de la doctrina democrática, será nuestra principal preocupación después de las grandes luchas cívicas recién pasadas, donde la educación del espíritu ciudadano del pueblo nos dejó la más amarga y cruel de las decepciones, nos replica.

La Comisión de Subsistencias se reunió ayer

Ayer se reunió en el Club Radical la comisión nombrada por la Asamblea Radical para estudiar el problema del abastecimiento de Santiago y abaratamiento de las subsistencias.

Asistieron especialmente invitados el jefe de la Sección Comercio del Ministerio respectivo, un jefe de la Oficina de Estadística y el jefe de la Sección Económica de los Servicios Agrícolas.

Se principió a establecer la producción y consumo de los artículos de primera necesidad; se confeccionarán las monografías de los consumos por especies para fijar su importancia y cantidad; la estadística proporcionará el precio y forma de aprovisionamiento y origen del consumo.

Se estudiaron los medios de transportes, su clase, su precio y capacidad. Se revisaron las cotizaciones de los artículos que consume necesariamente una familia, estableciéndose aquellos que sufren recargos elevados y los medios de combatir estos sobreprecios.

La comisión personalmente se trasladará hoy al Matadero Público Municipal para abordar el problema de la carne y estudiarlo en el terreno mismo. Para este efecto se pedirá el concurso del Intendente Municipal y del Director de Subsistencias.

La comisión volverá a reunirse el martes próximo, a las 7 P. M., en el mismo Club Radical.

Confederación Demócrata

LOS TRABAJOS PARA EL II CONGRESO DE LA JUVENTUD

La secretaría general inició la remisión a los centros de provincias de los programas impresos del II Congreso de la Juventud Demócrata que en la sesión de delegados de centros que se efectuará mañana Domingo, en Rosas 1049, se hará entrega de programas para las instituciones locales.

La jira de propaganda en favor del Congreso por los centros demócratas de Santiago, también la inició ya la Confederación, visitando el Jueves último el delegado señor Manuel Eduardo Encina el Centro Francisco Berríos, en cuya sesión dió a conocer el programa y disertó sobre algunas aspiraciones que debe agitar la juventud.

La jira a provincias se hará en breve con una misión especial confiada al delegado señor Ramón Díaz.

Citación a los delegados y comisión de propaganda.— La Confederación cita a asamblea a los delegados de centros afiliados y que envíen nota de ingreso, para mañana a las 10.15 A. M., en Rosas 1049.

Junta Central Radical

Esta tarde, a las 7, celebrará sesión la Junta Central Radical para ocuparse de diversos asuntos de actualidad política.

NOTAS POLITICAS

Seis partidos políticos convinieron en ponerse de acuerdo en el futuro Congreso respecto a 27 puntos

EL PARLAMENTO AMPARARA AMPLIAMENTE EL DERECHO DE FISCALIZACION PARLAMENTARIA. — DEFENDERA ENERGICAMENTE LAS GARANTIAS DE LA CONSTITUCION POLITICA.— NO PRESTARA SU APROBACION A NINGUN PRESUPUESTO QUE NO ESTE DEBIDAMENTE FINANCIADO.— NO AUTORIZARA COLOCACION DE EMPRESTITOS DURANTE EL AÑO 1926.

FIJARA UN MAXIMUM Y UN MINIMUM EN LOS SUELDOS PUBLICOS.—PROPENDERA A LA DESCENTRALIZACION ADMINISTRATIVA.—DICTACION INMEDIATA DE UNA LEY QUE SOLUCIONE EL PROBLEMA DE LA HABITACION. — REFORMARA LA LEY 4054. — ORGANIZARA EL MINISTERIO DE HIGIENE, ASISTENCIA Y PREVISION SOCIAL, Etc. Etc.

Después de varias sesiones, puso término ayer a sus funciones el Comité de Acción Parlamentaria, quedando firmado el pacto según el cual los diversos partidos se comprometen a desarrollar un programa de conjunto que consta de 27 puntos.

Los miembros del Comité firmaron la siguiente comunicación, que fué enviada a todos los presidentes de partidos, acompañándoles una copia del pacto suscrito:

"Santiago, 5 de Febrero de 1926.—A los presidentes de los partidos.—Ciudad.—Distinguido señor: En cumplimiento de la misión con que fuimos honrados de buscar un acuerdo que permitiera a todos los partidos políticos mantener la unión patriótica que facilitó la organización del Gobierno civil que nos rige, hemos llegado a un acuerdo respecto de acción parlamentaria común sobre la base de las ideas que acompañamos a la presente comunicación.

Estos acuerdos que sometemos a las direcciones de los partidos para su ratificación, abarcan 4 órdenes principales de materias: a) las relacionadas con los decretos leyes; b) las relacionadas con las cuestiones económicas; c) las relacionadas con la educación; y d) las relacionadas con las llamadas cuestiones sociales.

I. Decretos leyes.—Hemos estimado que vuelta la normalidad al país, esto es, restablecidas las instituciones fundamentales y abierto el Congreso Nacional elegido libremente por el pueblo, no podría seguir subsistiendo sin un examen atento, hecho con espíritu levantado las disposiciones con fuerza legal emanadas de una autoridad de facto y que se refieren a las más variadas materias, muchas de ellas trascendentales.

En ejercicio de sus facultades privativas, el Congreso deberá pronunciarse y resolver cuáles deben mantenerse, cuáles deben ser modificadas y cuáles sea preciso dejar sin efecto.

II. Cuestiones económicas.— Son las que tienen un carácter de mayor gravedad y apremio. Respecto de ellas ha dominado el criterio de que debe aplicarse un régimen de la más severa economía en la inversión de los caudales públicos, a fin de encuadrar los gastos indispensables en las entradas efectivas y obtener un alivio a que tienen derecho los contribuyentes, agobiados por pesados tributos.

III. Educación.—Se ha considerado esta materia con toda la atención que su propia naturaleza requiere y ha habido acuerdo para propiciar su reforma, adaptándola a los preceptos constitucionales y con el propósito no sólo de asegurar su debida fiscalización sino también su conveniente coordinación y su adaptación, en lo que sea posible, a las necesidades del país, que exigen darle un carácter práctico, sin perjuicio de sus elevados fines de cultura general.

IV. Cuestiones sociales.—Las cuestiones relacionadas con esta orden de materias se ha estudiado y acordado con amplio espíritu democrático, procurando buscar una solución de justicia social y bienestar para aquella parte de nuestros conciudadanos que sufren en la sociedad las condiciones de vida más dura, por lo penoso de su labor y por las privaciones que son consecuencias de su desamparo económico.

Ha dominado unánimemente el deseo de legislar en forma de mejorar sus condiciones de vida atendiendo de un modo especial a abaratar la subsistencia, a librarla de las enfermedades, a procurarle trabajo y protección y asegurarle una casa propia que no pueda ser enajenada ni embargada y sea la base de un hogar honesto y seguro.

No hemos descuidado tampoco la necesidad de velar por el mantenimiento de las garantías constitucionales y asegurar la libertad de la prensa y la tribuna.

Nos halaga la confianza de que esta labor modesta a que nos hemos consagrado con espíritu patriótico y sin otras miras que las del interés general, ha de merecer la acogida benévola de su Directorio.

Saludamos a usted atentamente.—(Firmados).—**Horacio Azócar.**—**Francisco Vidal Garcés.**—**C. A. Ruiz.**—**Guillermo Barros.**—**Carlos Villarroel.**—**Roberto Sánchez.**"

EL PACTO DE ACCION PARLAMENTARIA

El siguiente es el texto del pacto de acción parlamentaria:

"Los partidos políticos convienen en que sus representantes en el Congreso Nacional procedan de acuerdo en:

1.o Validar los decretos leyes, para el solo efecto de que puedan subsistir mientras tanto el Congreso Nacional, haciendo uso de la facultad constitucional que le es privativa, los apruebe, modifique o derogue.

2.o Amparar ampliamente el derecho de fiscalización parlamentaria.

3.o Amparar asimismo la libertad de imprenta, derogando desde luego el decreto ley vigente sobre la materia. Se dictará una ley encaminada a evitar los abusos de dicha libertad; pero sin cercenar el derecho mismo que asegura la Constitución.

4.o Defender enérgicamente las garantías que la Constitución Política del Estado asegura a todos los habitantes de la República.

5.o Reformar el decreto ley número 542, con el propósito de que todas sus disposiciones interpreten los principios democráticos y den garantías efectivas de corrección electoral a los partidos políticos, salvando los defectos y vacíos anotados en la práctica.

6.o No prestar su aprobación a ningún presupuesto de gastos públicos que no esté debidamente financiado.

7.o Hacer cumplir efectivamente las leyes tributarias con las modificaciones que fuera indispensable introducir en ellas;

8.o No imponer, en el año 1926, nuevos tributos ni aceptar la contratación de empréstitos destinados a servir los gastos ordinarios de la Nación.

9.o Establecer un sistema tributario de carácter permanente. Los tributos no deben exceder los límites compatibles con el desarrollo normal de las industrias y el comercio, y con las necesidades de la vida de los ciudadanos.

10.o Exigir el cumplimiento estricto de la ley del año 1884, relativa á suplementos y leyes especiales.

11.o Velar por el mantenimiento del régimen metálico, introduciendo en las leyes respectivas las modificaciones que sean necesarias a fin de que sirvan primordialmente los intereses del país.

12.o Proteger las industrias nacionales como único medio de obtener nuestra independencia económica, dedicando especial atención a la industria carbonífera, y en general al desarrollo de la minería.

13.o Establecer categorías en los sueldos de los empleados públicos, fijándose un máximum y un mínimum.

14.o Dictar una ley inspirada en el criterio de que ningún funcionario pueda ser jubilado con una pensión anual superior al término medio de los sueldos devengados en los últimos 6 años de servicios prestados al país.

15.o Propender a que se haga efectiva la descentralización administrativa, conforme al espíritu de la Constitución.

16.o Legislar en el sentido de que no se hagan nuevas concesiones de tierras fiscales, y respecto a las existentes proteger en cuanto sea posible a los actuales ocupantes.

17.o Legislar con el propósito de propender a la subdivisión de la propiedad agrícola. Las ventas que realicen el Fisco o la Caja Hipotecaria, de tierras cercanas a las ciudades se harán en lo posible en pequeños lotes, prefiriéndose entre los compradores a aquellos que den garantías de poder explotarlos por sí mismo.

18.o Reformar la educación pública adaptándola a las disposiciones constitucionales que crea una Superintendencia de Educación Pública, para obtener de este modo: a) la coordinación de la labor de las distintas ramas de la enseñanza pública a fin de obtener la debida correspondencia entre ellas; b) su debida fiscalización por la Superintendencia de Educación Pública, sin perjuicio de la autonomía que deben tener las direcciones de los respectivos Consejos; y c) que los Consejos a quienes corresponde la dirección técnica del servicio estudien y propongan las reformas necesarias en el programa, teniendo muy en cuenta las necesidades del país a fin de hacer práctica la enseñanza pública. La fijación del programa corresponderá a la Superintendencia de Educación Pública que se creará conforme a la Constitución.

19.o Proteger a los niños desvalidos. El Estado debe darles instrucción, especialmente industrial, que los habilite para ganarse la vida por sí mismos.

20.o Legislar de preferencia para obtener el abaratamiento de la vida, ya sea fomentando la producción ya sea persiguiendo la especulación, ya sea abaratando los fletes de los artículos de primera necesidad, ya sea, en fin estudiando la creación de una Junta Nacional de Subsistencia y la fundación de Cooperativas. En cuanto a la internación de ganado extranjero debe establecerse un sistema de impuesto movible que impida el alto precio de la carne y asegure, al mismo tiempo, el interés legítimo del productor.

21.o Amparar y hacer efectiva las ideas contenidas en el art. 10 de la Constitución Política del Estado, en el sentido de procurar a cada habitante de la República un mínimum de bienestar adecuado a las satisfacciones de sus necesidades personales y a las de su familia.

22.o Dictar las medidas legales necesarias para defender a los compradores de predios pagaderos a plazo, de los abusos de que hoy son víctimas.

23.o Legislar en el sentido de que las propiedades destinadas a casa habitación de una familia y que los cónyuges hayan aportado al matrimonio o adquirido con posterioridad, cuyos títulos se encuentren saneados y siempre que su valor no sea superior a 20 mil pesos, podrán ser inscritas en un registro especial. Hecha esta inscripción, la propiedad no podrá ser enagenada mientras viva el marido o la mujer, ni podrá ser gravada ni embargada con excepción de los derechos que correspondan al Fisco o a las Municipalidades por cobro de contribuciones. Los dueños de estas propiedades pagarán sólo la mitad del valor de los impuestos fiscales y municipales.

24.o Dictación inmediata de una ley destinada a solucionar el problema de la habitación, en forma que se consulte el derecho de arrendadores y arrendatarios, y sobre la base primordial de la justicia social.

25.o Revisar el decreto ley número 308 sobre edificación barata para que cumpla la finalidad que se tuvo en vista al dictarlo.

26.o Modificar la ley número 4054 adaptándola a las condiciones y costumbres del país, y especialmente para que las imposiciones del patrón y del obrero constituyan un capital de propiedad del asalariado.

27.o Organizar el Ministerio de Higiene Asistencia y Previsión Social en forma que cumpla directamente y con la cooperación de los municipios los fines de la asistencia preventiva y de la higiene social.—Santiago, 5 de Febrero de 1926.—(Firmados).—**Horacio Azócar.**—**Francisco Vidal Garcés.**—**C. A. Ruiz.**—**Guillermo Barros.**—**Carlos Villarroel.**—**Roberto Sánchez".**

APROBACION DEL PACTO

Los organismos directivos de los partidos que enviaron delegados al Comité, empezarán a estudiar en sesiones especiales el pacto, para prestarle su aprobación.

Loncoche, Nov. 18 de 1924.
Certifico que durante muchos años he sufrido de una grave infección intestinal que no pude curar con ningún medicamento.
Doy público testimonio que aconsejado por un amigo, usé el Cloropepsinol 18 y con sólo 3 frascos que me tomé, me siento tan sano como antes.
Para constancia doy el presente certificado con los testigos que siguen.
(Fdo.) Juan Gmo. Aceiton P.
Testigos:
Darío Zañartu S., Isidro A. Sanhueza I. Juan F. Carrillo.
(A base de vino, pepsina y extractos fluídos de quina y coca).

NO OLVIDE QUE EN EL CURSO DEL MES PROXIMO PODRA Ud. CONTAR EN SU CASA CON EL PRODUCTO
MILKO
o sean con la leche desecada más pura y sana que es dable obtener.
Después de la buena leche materna, MILKO es el alimento soberano para devolver la salud y las fuerzas a los niños enfermos, y para evitar muchos trastornos y enfermedades a los niños sanos.
Para las personas débiles o convalescientes, MILKO es un alimento de fácil digestión y de un gran poder nutritivo.

En la Agrupación Demócrata de Santiago

LA ASAMBLEA DE ANOCHE CON MOTIVO DEL CAMBIO DE DIRECTORIO

Conforme estaba anunciado, anoche tuvo lugar, con enorme concurrencia, la solemne asamblea de la Agrupación Demócrata de Santiago, con motivo de efectuarse el cambio de Directorio Departamental.

Presidió el señor Alfredo Téllez, actuando los secretarios señores Enzo Castro y Antonio Ibarra, con la asistencia del tesorero don José A. González, de la totalidad del directorio que termina su período, señores: Luis A. Guzmán, Juan J. Velásquez, Manuel J. Sepúlveda, Juan Silva Martínez, Adolfo Medina, Roberto Morales, Marcos Ibarra, Luis Gutiérrez, etc., y de los nuevos directores que entran en funciones, presidente señor Luis A. Muñoz; vice, señor Ramón García; tesorero, señor Luis A. Alfaro; secretarios, señores Humberto Meza y Carlos Leyton.

El secretario señor Castro dió lectura al acta de escrutinio aprobado por el Directorio Departamental, en que se da a conocer el directorio que obtuvo las primeras mayorías en las elecciones del 10 y el 24 de Enero.

En seguida, de pie, el señor Alfredo Téllez lee la memoria de la labor desarrollada por el directorio de su presidencia en el período de 1925. Esboza las diversas actuaciones en que le cupo actuar. Los puntos doctrinarios que tuvo que afrontar. Expone a la asamblea el trabajo que se hizo en favor del desarrollo del partido en Santiago y los progresos llevados a cabo en beneficio de la Agrupación Departamental.

La sala recibió con aplausos la memoria del señor Téllez, tributándosele un voto de reconocimiento.

En seguida usaron de la palabra varios directores y asambleístas.

El director, don Arturo Salvo, expresa su congratulación por la corrección en que siempre se desempeñaron los señores directores que terminan su período y pide para ellos un voto de aplauso.

El director don Carlos Aranís Fuenzalida se refiere a la fuerza moral que traen para la democracia estas grandes demostraciones de confraternidad y de unión de todos los demócratas. Pide un voto especial de aplauso para el secretario señor Enzo Castro.

A indicación de don Juan Silva Martínez se hizo extensivo este voto de aplauso al secretario que sale, señor Antonio Ibarra.

El presidente señor Téllez llama al presidente electo de la Agrupación, señor Luis A. Muñoz, a prestar el juramneto de estilo. Cumplido este requisito reglamentario, el señor Téllez abandona la presidencia, pasando a ocupar su puesto el señor Muñoz.

Una vez que el señor Muñoz toma el juramento del caso al directorio que lo acompañará en sus funciones, los secretarios señores Antonio Ibarra y Enzo Castro abandonan la mesa directiva, puestos que pasan a ocupar los nuevos secretarios señores Humberto Meza y Carlos Leyton.

En seguida el señor Muñoz dirige una breve alocución dando a conocer los propósitos que lo animan en bien del partido. Merece calurosos aplausos.

Comisión de Reglamento de la Cámara

SE REUNIO AYER Y TRATO LA PARTE RELATIVA AL ESTUDIO DE LOS PRESUPUESTOS POR EL CONGRESO

Como estaba anunciado, en la tarde de ayer se reunió la Comisión de Reglamento de la Cámara de Diputados y se preocupó de la revisión del nuevo Reglamento de esta Corporación.

Según se nos ha informado, en esta sesión se revisó la parte del Reglamento que se refiere al estudio de los presupuestos generales de la nación por el Congreso.

Esta tarde, a las 2.30, se reunirá nuevamente en una de las salas de la Cámara esta Comisión, a fin de revisar los demás puntos del Reglamento para prestarle luego su aprobación.

INFORMACIONES CABLEGRAFICAS DEL EXTERIOR

DE NUESTROS CORRESPONSALES ESPECIALES VIA EASTERN Y AL L AMERICA CABLES INC. Y DE "THE UNITED PRESS".—LOS ORIGINALES DE TODOS LOS CABLEGRAMAS QUE SE INSERTAN EN EST A SECCION ESTAN A DISPOSICION DEL PUBLICO EN ESTA IMPR ENTA

LA PROXIMA EXPEDICION ARTICA DEL CAPITAN WILKINS

El aviador se dirige en compañía del mayor Lanphier a Seatle en donde se reunirá con el resto de los expedicionarios.

KANSAS CITY (Missouri), 5. —El capitán Wilkins y el mayor Lanphier se hanó dirigido a Seattle, en donde se unirán con el resto de la expedición ártica que partirá a principios de Marzo por mar con destino a Alaska, en donde se reunirán los aeroplanos que se utilizarán en el vuelo de 1,900 millas.

La elección de los aviones fluctúa entre los de tres motores y los de un motor. Los últimos han demostrado mejores cualidades para los vuelos árticos ,aunque el capitán Wilkins ha manifestado que es probable que también se usen aeroplanos de tres motores.

Si se encuentra tierra — lo que se espera — en cerca de 1 millón de millas cuadradas de territorios inexplorados, el primer aeroplano que salga aterrizará si es posible y el otro esperará; de otro modo, el primer aeroplano continuará el vuelo hasta Spitzbergen.

Los aviadores de la expedición partirán de Seattle mañana con destino a Fairbanks, en donde recibirán los aeroplanos.

El capitán Wilkins dice que los exploradores llevarán sacos de dormir, provisiones para dos semanas' rifles y municiones creyéndose que podrán subsistir dos años en los hielos en caso de que se vean obligados a regresar a pie. — (U. P.)

"PAZ Y DESARME"

UN ARTICULO DEL HERMANO DEL COMANDANTE FRANCO APARECIDO EN LA REVISTA DE LAS TROPAS DE MARRUECOS.

TETUAN, 5.— Ha sido muy comentado el artículo publicado por el general Franco en la revista de las tropas coloniales, en que dice que España antes se mostraba confiada en los rifeños; pero se muestra desconfiada. Agrega que para evitar que la humildad ficticia de los rebeldes sea máscara de traición y de espionaje se debe establecer el desarme total de las cabilas para llegar a una paz verdadera.—(U. P.)

RUSIA

El Soviet no tiene aspiraciones imperialistas

MOSCU, 5.— El Comisario de Relaciones Exteriores, señor Tchitcherin, en declaraciones hechas a la prensa, desmintió las acusaciones de imperialismo formuladas contra el Soviet con relación al conflicto de la Manchuria.

Declaró que el Gobierno no deseaba hacer más exigencias que las de que se cumpla el tratado ruso-chino, de 1.o de Mayo de 1924.

Aseguró que dicho tratado reconocía plenamente la soberanía de China, contrariamente a lo establecido en los tratados celebrados por China con otras potencias.

Manifestó que la actitud del Soviet durante la crisis del Gobierno chino había sido amistosamente correcta. Por último, dijo que agradecía la declaración del Ministro japonés de Relaciones Exteriores, quien manifestó que el conflicto de la Manchuria era un asunto local ruso-chino. (U. P.)

ALEMANIA

La iglesia bávara no podría pagar el empréstito que se propone colocar

SE ORGANIZA UNA MANIFESTACION DE PROTESTA

MUNICH, 5.— Por declaraciones formuladas en los altos círculos católicos, se hace notar que la Iglesia bávara, según las condiciones fijadas por los banqueros de Estados Unidos, no podrá pagar el empréstito que se proyecta colocar en dicho país.

Se calcula que las entradas de la iglesia en el presente año ascenderán a 200,000 dólares contra medio millón que recibió el año pasado. Sin embargo, los intereses y amortización del empréstito obligan a los católicos a pagar 350,000 dólares anualmente. (U. P.)

MUNICH, 5.— Los católicos bávaros organizan una manifestación de protesta contra el próximo empréstito de 5 millones de dólares que se colocará en Estados Unidos para la diócesis bávara por estimar que las condiciones fijadas por los banqueros americanos son perjudiciales. Agregan que las condiciones del citado empréstito significan que los católicos bávaros quedarán a merced de los "crueles acreedores americanos".

Los católicos proponen seguir el ejemplo del señor Mussolini haciendo un llamado a los fieles de la Iglesia a favor de la suscrición voluntaria de un dollar en toda Baviera. (U. P.)

Ocho personas presencian un robo de 4,000 dólares

LA HABANA 5.—En el Sevilla Biltmore Hotel un audaz bandido se apoderó de 4,000 dólares en la oficina del vestíbulo del hotel. El robo ocurrió a las 4.30 de la madrugada y fué presenciado por 8 personas.—(U. P.)

GRAN BRETAÑA

El "Safi" llega a Gibraltar

GIBRALTAR, 5. — Procedente de Hamburgo llegó el vapor alemán "Safi" que logró salvar a seis tripulantes de la cisterna motor "Edén", también alemana, que se hundió a 40 millas de Lisboa. — (U. P.)

La Cámara de los Comunes otorga un voto de confianza al Gobierno

LONDRES, 5. — La Cámara de los Comunes otorgó un voto de confianza al Gobierno en lo que se refiere a la política sobre la desocupación, derrotando, por 299 votos contra 112, la moción laborista que proponía responder al discurso de la Corona —(U. P.)

HOLANDA

La Corte de La Haya inicia su período de sesiones

AMSTERDAM 5. — La Corte de La Haya inició su décimo período de sesiones extraordinarias. La Corte emitirá su opinión sobre las controversias entre Alemania y Polonia referentes a los intereses alemanes en la Alta Silesia.

EL PROBLEMA DE LA DESOCUPACION EN EUROPA

En Alemania, la cifra oficial de los cesantes alcanza a 1.700,000 y en Gran Bretaña, a 1.200,000.— La situación en Austria es delicada. — En Francia la desocupación se sentirá cuando se estabilice el circulante, aunque en forma diversa de la de los países industriales.

(CORRESPONDENCIA CABLEGRAFICA DE CHARLES MC CANN, ESPECIAL PARA "LA NACION")

LONDRES 5. — La depresión y los desórdenes en el circulante no han disminuído en Europa. Cuatro millones de desocupados reciben subsidios del Gobierno en diez países, mientras que las cifras extra-oficiales hacen subir el número de desocupados al doble de la cifra apuntada.

Dos grandes países industriales solamente cuentan con cerca de tres millones de desocupados. Alemania, con 1.700,000 y Gran Bretaña, con 1.200,000. Cálculos extraoficiales hacen subir a 3 millones y medio el número de desocupados en Alemania.

La situación en Austria es grave. Según datos oficiales hay allí 200,000 desocupados, debido a las constantes perturbaciones del circulante.

Otros informes oficiales afectan duramente a Polonia, con 285,000 desocupados. En Dinamarca, hay 50,000 desocupados; en Hungría, 30,000; en Italia, 115,000; en Holanda, 25,000; en Suecia, 25,000 y en Checoeslovaquia, 40,000. En muchos casos la cifra efectiva es el doble de la señalada.

Algunos países apenas han sido afectados por la desocupación. Bélgica tiene 11,000 desocupados, lo que significa sólo el 1.8 o|o de su población industrial; Suiza, 12,000, o sea, el 1.6 o|o. Francia, cuyas actuales perturbaciones en el circulante son las peores entre las grandes potencias, tiene sólo 550 desocupados inscritos en todo el país. Sin embargo, lo mismo podría decirse respecto de Alemania, antes de que el Plan Dawes detuviera la inflación que había permitido la sobre-producción. Francia sentirá la desocupación cuando se estabilice el circulante; pero probablemente no en forma análoga a Alemania y Gran Bretaña, países principalmente industriales.

Los peritos opinan que las perturbaciones de la desocupación en Italia han terminado, en parte, debido a la firmeza del Gobierno y en parte al tremendo desarrollo de la fabricación de seda artificial.

Refiriéndose en general a la situación causada por la desocupación, los peritos opinan que aún se está sufriendo de la sobre-producción del tiempo de la guerra. Sin embargo, existe una tendencia hacia una lenta disminución de la desocupación, lo mismo que en Inglaterra en donde hay ahora 40,000 desocupados menos de los que había hace un año. — CHARLES L. MC. CANN.

ES CONSTITUCIONAL LA ADHESION DE ESTADOS UNIDOS A LA CORTE INTERNACIONAL DE JUSTICIA?

Mr. Benjamín Catchings apelará ante la Corte Suprema para determinarlo.—El acuerdo de adherir a este Tribunal Internacional significaría la invasión de las atribuciones de la Corte Suprema del país.

WASHINGTON 5. — Mr. Benjamín Catchings, abogado de Washington ha manifestado que apelará ante la Corte Suprema de Estados Unidos para determinar si es constitucional la adhesión de Estados Unidos a la Corte Internacional de Justicia.

Mr. Catchings notificó al Secretario del Departamento de Estado, Mr. Kellogg que se presentaría ante la Corte Suprema a la brevedad posible para solicitar una decisión que evite la consumación de la adhesión a la Corte, basándose en que Estados Unidos sólo puede adherir la Corte mediante una enmienda constitucional.

Mr. Catchings expresa que la moción Swanson y la adhesión con reservas se oponen a la política tradicional de los Estados Unidos, que siempre ha sostenido el arbitraje obligatorio, mientras que la Corte Internacional de Justicia es algo más que un mero tribunal arbitral. Dice que la adhesión significará la cesión de las atribuciones de la Corte Suprema de los Estados Unidos a otra corporación. Recuerda Mr. Catchings que hace cien años, en 1826, cuando Simón Bolívar convocó a los países de América a un Congreso Panamericano que se reunió en Panamá con el fin de formar una entidad encargada de la resolución por el arbitraje de las cuestiones americanas, los delegados de los Estados Unidos recibieron instrucciones en el sentido de no adherir a dicho acuerdo por ser contrario a la Constitución de los Estados Unidos.

TERMINAN LAS NEVADAS EN LA COSTA ATLANTICA DE E.E. U.U.

La nieve causó 33 muertes.— 20,000 obreros despejan las calles de Nueva York.

NUEVA YORK 5. — Se han contratado otros cinco mil trabajadores para que remuevan con pala la nieve de las calles, trabajo que se calcula que costará tres millones de dólares. (U. P).

NUEVA YORK, 5.—Un brillante sol ha moderado la temperatura en toda la costa del Atlántico.

Muchos miles de obreros se ocupan en remover los montones de nieve, tratando de restablecer el tráfico normal.

En algunos puntos de Pensylvania cayeron de 12 a 30 pulgadas de nieve; pero los fuertes vientos formaron fantásticos montones de nieve de 10 pies de altura. Lo parecido ocurrió en Nueva York y Connecticut.

Se calcula que en total, las nevadas han causado 33 muertes. 20,000 obreros continúan removiendo la nieve en las calles de Nueva York.—(U. P.)

ESPAÑA

Se descubre una fábrica de billetes falsos

ALICANTE, 5. — En el pueblo de Denia la Benemérita descubrió una fábrica de billetes falsos. Han sido detenidos dos de los falsificadores y la policía se ha apoderado de las maquinarias destinadas a la fabricación de los billetes. — U. P.)

El Mariscal Petain visita la Escuela de Infantería en Toledo

MADRID, 5. — Comunican de Toledo que el Rey en compañía del mariscal Petain, visitaron la Academia de Infantería. El Ministro de Guerra leyó a los alumnos formados una orden del día general para el Ejército enalteciendo la figura del mariscal Petain, en la cual se expresa que el Gobierno le ha otorgado la medalla militar; acto seguido el Rey le colocó las insignias correspondientes, abrazándole en seguida. Después de esta ceremonia, el general Primo de Rivera colocó la insignia de la cruz del Mérito Militar al general Georenes, del séquito del mariscal. Petain pronunció en seguida un discurso para ensalzar al soldado español, en el cual expresó que éste es el mejor del mundo. El Rey obsequió a los acompañantes de Petain sables españoles. — (U. P.)

La representación diplomática de México en Chile y Argentina

EL GOBIERNO SE PROPONE ELEVARLAS AL RANGO DE EMBAJADAS

WASHINGTON 5.—De fuente autorizada se informa que el Gobierno de México se propone elevar su representación diplomática en Chile y Argentina al rango de Embajadas, lo cual significa que México tendrá Embajadores en Brasil, Chile, Argentina y en las Repúblicas Centro-Americanas. (U. P.)

El Rey y el Mariscal Petain dirigen a Toledo

MADRID, 5.—El Rey Alfonso y el mariscal Petain se han dirigido a Toledo. La excursión forma parte del programa de festejos en honor del mariscal.—(U. P.)

MEXICO

La Cancillería recibe la última nota de Estados Unidos

MEXICO 5. — Ha sido entregada al Ministerio de Relaciones Exteriores la última nota de Estados Unidos relativa a las leyes de las tierras.

El contenido de la mencionada nota no ha sido dado a conocer. (U. P).

El jefe de la Iglesia Católica mexicana continuará su campaña

MEXICO, 5. — El Presidente Calles ha ordenado al Procurador General que practica investigaciones sobre las declaraciones formuladas por el Arzobispo de México señor José Mora y Del Río, jefe de la Iglesia Católica en México.

Monseñor Mora, en algunas declaraciones hechas recientemente a la prensa, manifestó que continuaría su campaña contra los artículos de la Constitución, cuales, según él, infringen los derechos de la Iglesia.—(U. P.)

El teniente coronel Borbón mató en duelo, al duque de Monpensier

MADRID, 5. — El teniente coronel Borbón, nieto del Infante Enrique de Borbón, mató hoy en duelo al duque de Monpensier. — (U. P.)

El teniente coronel J. María de Borbón mata a su esposa

MADRID 5. — El teniente coronel señor José María de Borbón, Duque de Sevilla, asesinó a su esposa doña Angela [illegible] [illegible], disparándole un tiro al volver. (U. P).

Esta noche se inicia en Montevideo el Campeonato Suramericano de Box

Participarán en la categoría peso pluma y peso pesado los chilenos José Sandoval y José Massané respectivamente.

Los preparativos para la inauguración del 8.o Congreso Suramericano de Box y el 5.o Campeonato Suramericano de Box, han quedado terminado, iniciándose las actividades ayer mismo en la capital del Uruguay.

LA SESION DEL 8.o CONGRESO

MONTEVIDEO 2. — Se realizó la sesión inaugural del Octavo Congreso Suramericano de Box, presidida por el presidente de la Delegación Uruguaya, doctor Puyol.

Las diversas delegaciones estaban integradas por las siguientes personas: Argentina, Juan Gallegos, presidente; José Oriani, y Carmelo Calarco; Chile, Oscar Rodríguez, presidente; Raúl Matte y Dr. Carlos H. Cortez; Perú, Carlos Reyes Larena, presidente; Trifón Ilich e Idelmaro Montecoral; Uruguay, Andrés Puyol, presidente, Juan Astengo y José González Soto.

El señor Miguel Marsiglia Astengo, quien ocupa la secretaría, abrió el acto, tomando la palabra el señor Puyol, haciendo resaltar la importancia deportiva y la confraternidad del certamen, y terminando con un elogio de los países representados.

JOSE MASSANE, PESO PESADO

Contestó el señor Gallegos, agradeciendo los conceptos vertidos, a nombre de la Federación Argentina y de Chile.

Los uruguayos solicitan en seguida la reducción de las etapas de seis a cuatro, en vista de la proximidad de las Carnestolendas, que perjudicarían el éxito deportivo y financiero del certamen. En vista de este pedido, se nombra una Comisión integrada por los señores Oriani Matte, González y Soto, para modificar el fixture, pasando el Congreso a cuarto intermedio.

Reabierto el acto, el señor Soto informa de que la Comisión ha resuelto fijar cuatro etapas al Campeonato, con el siguiente fixture:

LAS PELEAS DE ESTA NOCHE

MONTEVIDEO 5. — Hoy se iniciará el campeonato suramericano de box, con el siguiente programa:

Categoría peso pluma. — Bonfiglio (argentino) v. José Sandoval (chileno).

Medio liviano. — Valdés (argentino) v. Nicolari (uruguayo).

Peso pesado. — José Massané (chileno) v. Amot (uruguayo).

Medio pesado. — Domingo Braneatto (uruguayo) v. Pozzi (argentino).

Medio. — Luis Gómez (uruguayo) v. Omasullo (argentino).

JOSE SANDOVAL, PESO PLUMA

El programa completo del Torneo.— La primera sesión inaugural del Congreso Sur-americano de Box

Existe enorme interés entre los aficionados y en todos los círculos sociales y deportivos por asistir a las competencias internacionales de esta noche, en que actuarán elementos de los tres países que participarán.

EL PROGRAMA DEL TORNEO

MONTEVIDEO 5. — El programa que ha confeccionado la Confederación Suramericana para los demás días del campeonato, es el siguiente:

Miércoles: Rojas, chileno, y Catada, argentino; Pricoli, uruguayo y Sandoval, chileno; Valdés, argentino, y Valdenegro, chileno; Caldera, chileno, y Brancatto uruguayo; Grecco, chileno, y Tomasullo, argentino; Cañas, chileno, y Silva, uruguayo.

Viernes: Daragona, uruguayo, y Rojas, chileno; Cañas, chileno y Purcaro, argentino; Bonfiglio, argentino, y Pricoli, uruguayo; Caldera, chileno, y Pozzi, argentino; Valdenegro, chileno, y Nicolari, uruguayo; Grecco, chileno, y Gómez, uruguayo; Degrande, argentino, y Silva, uruguayo; y Oldani, argentino, y Amor, uruguayo. — (U. P.)

ITALIA

Accidente tranviario

ROMA 5. — Un tranvía saltó de los rieles con gran fuerza y fué arrojado hacia el Panteón, escapando sólo por un pie de chocar con uno de los gigantescos pilares antiguos. El edificio no sufrió daños. Los pasajeros experimentaron el consiguiente pánico. (U. P).

La juventud eterna

ROMA 5. — El doctor Antonio Pais dió una conferencia sobre la restauración de la juventud y anunció el descubrimiento de rayos de radio capaces de rejuvenecer el sexo. En los ensayos practicados con animales, se ha obtenido buen éxito. (U. P).

ROMA 5. — El señor Federzoni se encuentra enfermo en cama, atacado de influenza. (U. P).

La Cámara aprueba el arreglo de la deuda a Gran Bretaña

ROMA, 5 — La Cámara de Diputados aprobó, por 281 votos contra 2, el acuerdo sobre las deudas celebrado en Londres.

INFORMACIONES COMERCIALES, POR CABLE

El azúcar

NUEVA YORK 5. — El azúcar sin refinar se cotizó en el mercado de hoy a razón de 2.24 dólares las 100 libras para entrega en Marzo; a 2.63, para entrega en Mayo, y a 2.75 para entrega en Julio.

La carne de vaca

NUEVA YORK, 5.—La carne escogida de vaca se cotizó de 16.50 a 19 cents la libra; de segunda clase, de 12.50 a 14 cents la libra; la carne de ternera fluctuó entre 18 y 20 cents la libra.—(U. P.)

Títulos diversos

NUEVA YORK, 5. — Las cotizaciones de títulos mineros fueron hoy los siguientes:

Kennecott Copper, $ 56 5|8.
Chile Copper, 34 5|8.
Missouri-Pacific, 36 7|8.
American Telephone y Teleg. 146 1|4.
Am. Smelting y Refining 133 1|8
International Cement 68 1|4.
U. S. Steel, 133.
Allis Chalmers, 91 1|2.
Cerro de Pao Copper, 65 3|8.
Anaconda Copper 49 3|4.
Central Leather 17 3|4.
America Metal, 54 1|2.
Continental Oil Co., 24.
National Clay Bank, no variaron
Great Western Sugart Co. 104 7|8

Los metales

NUEVA YORK 5.—Se fijaron hoy los siguientes precios para pago al contado:

Estaño, a 63.25 centavos oro la libra, y cobre a 14.25.

Los pastos

NUEVA YORK 5.—Se fijaron los siguientes precios para las entregas que se indican, en fardos de 50 libras:

Marzo, 20.32 centavos oro la libra.

Mayo, 19.72 centavos oro la libra.

Junio, 19.02 centavos oro la libra.

Julio, 18.24 centavos oro la libra.

Octubre, 17.87 centavos oro la libra.

Diciembre, 17.83 centavos oro la libra.—(U. P.)

Los cambios

NUEVA YORK 5.—Se han fijado los siguientes tipos de cambio:

Gran Bretaña, 4.86 1|8 dólares por libra esterlina.

Francia, 3.74 1|2 centavos oro por franco.

Italia, 4.02 1|2 centavos oro por lira.

Bélgica 4.54 1|4 centavos oro por franco.

Suiza, 19.26 1|2 centavos oro por franco.

Alemania, 23.81 centavos oro por reichsmark.

España, 14.12 centavos oro por peseta.—(U. P.)

El algodón

LIVERPOOL 5.— El algodón se cotizó hoy como sigue: Para entrega inmediata, 10.32; para Abril, 10.25; para Junio, 10.16; para Agosto, 9.97; para Octubre 9.59.

Hoy se vendieron en esta plaza 7.000 pacas.—U. P.)

Los cueros no experimentan variación

CHICAGO 5.—Los precios de los cueros no experimentaron hoy variación en el mercado.—(U. P.)

Los cereales

NUEVA YORK 5.—Las cotizaciones de cereales fueron hoy las siguientes por bushel:

Trigo.—Entrega en Mayo, 1.75 tres cuartos dólar.

Entrega en Julio, 1.54 1|2 dólar.

Maíz.—Entrega en Mayo, 0.82 siete octavo dólar.

Entrega en Julio 0.85 1|2 dólar.

Linaza.—Entrega en Mayo, 2.45 y medio dólar.

Entrega en Julio, 2.47 3|4 dólares.—(U. P.)

CANADA

Se nombra un comité para investigar las irregularidades aduaneras

OTTAWA, 5. — La Cámara de los Comunes designó un comité de nueve miembros para investigar los cargos sobre los contrabandistas internacionales que operan entre Estados Unidos y el Canadá y que han defraudado al Gobierno en 200 millones de dólares en cuatro años.

Los cargos han sido hechos por Mr. H. H. Stevens, leader de la oposición en el Parlamento, quien aseguró que Mr. J. B. Bisaillon, ex-jefe de aduana de Montreal encabezaba un grupo de contrabandistas que estaban en connivencia con los funcionarios aduaneros. Dicho grupo habría introducido clandestinamente grandes cantidades de géneros de seda y algodón. — (U. P.)

FRANCIA

Las rentas de los diputados también serán investigadas

PARIS 5.—Durante el debate financiero de la Cámara fué aprobada por 242 votos contra [illegible] moción por la cual todos los senadores y diputados deben presentar declaración jurada sobre sus rentas, incluso las diversas fuentes y montos de su fortuna entre 1914 y el fin de la guerra, y sobre sus fortunas actuales. Dichas declaraciones se publicarán solamente en el "Diario Oficial".

No es probable que la moción sea aprobada por el Senado, pero ha sido adoptada por el [illegible] de la Cámara de dar un ejemplo para justificar su voto anterior sobre la publicidad de las declaraciones de la renta en todo el país.—(U. P.)

ACTIVIDADES DEPORTIVAS MUNDIALES

Suzanne Lenglen se enfrentará con Helen Wills

NIZA, 5. — Suzanne Lenglen anuncia que entrará al torneo de singles de Carlton. Helen Wills también participará en el torneo; de manera que un encuentro entre ambas está asegurado para la próxima semana.—(U. P.)

Los partidos de tennis en Niza

NIZA 5.—El equipo Miss Wills-Benett derrotó al team Mrs. Blatt-Radchsse, por 8-6, 6-4, 8-6.

Mlle. Lenglen sufrió algunas leves contusiones en un accidente automovilístico.

Mlle. Lenglen y Demopurgo derrotaron a Mme. Petrochino y Lambaw, por 6-1, 6-1.—(U. P.)

Antonio Ruiz vendrá a Suramérica

MADRID, 5. — Próximamente emprenderá viaje a la Argentina Antonio Ruiz, campeón europeo de peso pluma. De la Argentina Ruiz se dirigirá a Cuba. Si obtiene en este país resultados satisfactorios, se trasladará a Estados Unidos.—(U. P.)

SUR-ESLAVIA

¿Se llegará a un acuerdo con el Vaticano?

VIENA, 5.—Uno de los diarios de ésta publica una información procedente de Belgrado, en que se anuncia que en breve se llegará a un acuerdo entre Yugoeslavia y el Vaticano. Agrega que el Papa haría Cardenal al Arzobispo Roditch, con sede en Belgrado. — (U. P.)

EXTINGUIDORES
"FIREFOAM"
PARA INCENDIO
Los más eficientes y seguros para colegios, cuarteles, hoteles, fábricas, etc.
Extinguidores tipo "Fire-gum". especiales para góndolas, autos, o camiones.
FILTROS DE TODOS TAMAÑOS, ESPECIALES PARA ACEITES QUEMADOS
Ofrece a precio muy conveniente el Depto. de Mercaderías de
MORRISON & Cía. — SANTIAGO

VERMOUTH CINZANO — Vendedor Mayorista: ALFREDO BLANCHARD Calle La Bolsa 33, Teléfono 1880 — BITTER CINZANO

Lea "España Nueva"
DE HOY CON
Los escándalos del Banco Español
Se vende en
COMPAÑIA 1065 , of. 16

PANADERIA
De ocasión se vende una panadería en Valparaíso-Almendral, con instalación completa y moderna y todos los requisitos exigidos por la autoridad sanitaria, dos hornos, dos camiones, carretones y caballos y sucursal en Viña. Capacidad para elaborar hasta 120 quintales.
Para verla y pormenores, dirigirse a:
REINHARD SCHMIDT
PRAT 56 — CASILLA 1556 — VALPARAISO

INFORMACIONES CABLEGRAFICAS DEL EXTERIOR

DE NUESTROS CORRESPONSALES ESPECIALES VIA EASTERN Y ALL AMERICA CABLES INC. Y DE "THE UNITED PRESS".—LOS ORIGINALES DE TODOS LOS CABLEGRAMAS QUE SE INSERTAN EN ESTA SECCION ESTAN A DISPOSICION DEL PUBLICO EN ESTA IMPRENTA

El Comandante Franco piensa continuar su raid el Martes próximo

DESDE BUENOS AIRES EL "PLUS ULTRA" SEGUIRA VIAJE A CHILE

LOS AVIADORES ESTIMAN QUE EL HIDRO-AVION ES CAPAZ DE CRUZAR LOS ANDES.— EL COMANDANTE FRANCO INVITA A LA AVIADORA BRASILEÑA, SEÑORITA ANESIA PINHEIRO MACHADO, PARA QUE LE ACOMPAÑE EN SU ETAPA DE RIO JANEIRO A BUENOS AIRES.

DURANTE SU ESTADA EN LA CAPITAL ARGENTINA, LOS PILOTOS SE ALOJARAN EN LA RESIDENCIA DEL INTENDENTE MUNICIPAL, SEÑOR CARLOS NOEL. — EL PADRE DEL AVIADOR TIENE PLENA CONFIANZA EN EL EXITO DEL RAID

Los brasileños desean aprender castellano

RIO DE JANEIRO 5. — Después de inspeccionar el "Plus Ultra", Franco regresó a su hotel, donde se cambió traje para dirigirse al Jockey Club en unión de sus compañeros para asistir al lunch que les fué ofrecido por la colonia española. Durante el acto, el Embajador de Estados Unidos Mr. Morgan, entregó a los aviadores un telegrama del Presidente Coolidge, felicitándolos por su hazaña. Todos los diarios dedican su primera página a la narración del raid, que constituye la más brillante página de la historia de la aviación y ha venido a inculcar a los brasileños el deseo de aprender castellano. Los diarios españoles dan la bienvenida a los aviadores en castellano. (U. P).

Franco continuará su raid el Martes

RIO DE JANEIRO, 5. — El Comandante Franco proseguirá su raid el Martes, para llegar el mismo día en la noche a Montevideo, y el Miércoles a Buenos Aires. — (U. P.)

Un corso de flores en honor de los aviadores

RIO DE JANEIRO 5. — El Sábado en la noche se realizará en la avenida de Río Blanco un corso de flores en honor de los aviadores españoles. Esta tarde el Club militar ofreció una recepción a los aviadores. Se anuncia que Franco habría invitado a la aviadora brasileña Anesia Machado a que lo acompañe en su vuelo hasta Buenos Aires a bordo del "Plus Ultra"; se cree que aceptará. Después de practicar una inspección al aparato, Franco declaró que se hallaba en perfectas condiciones, pudiendo partir inmediatamente para Buenos Aires si fuere necesario. (U. P).

Manifestación estudiantil en Barcelona

BARCELONA 5. — Esta mañana se realizó una manifestación estudiantil para celebrar el éxito del raid de Franco. Todas las facultades formaron con sus estandartes y una banda militar, se dirigieron a la estatua de Colón. El Capitán General recibió a los manifestantes en el salón del trono de la Capitanía General, dirigiéndoles un discurso alusivo a las circunstancias. El Capitán General presentó al Teniente Coronel argentino señor Berizo, que se encuentra casualmente en Barcelona, el que fué aclamado delirantemente. Berizo improvisó un discurso alusivo a la hazaña del Comandante Franco, siendo muy aplaudido.

España agradece al Brasil la recepción tributada a Franco

MADRID, 5.— El Ministro de Estado ha cablegrafiado al Canciller brasileño, agradeciéndole la acogida cariñosa que el pueblo brasileño ha dispensado a los aviadores españoles.—(U. P.)

El Rey Alfonso recibe la felicitación del Presidente del Brasil

MADRID, 5.—El Rey recibió la felicitación del Presidente del Brasil por el éxito del raid del comandante Franco.

También recibió el Rey un cablegrama de Franco en que le comunica que el vuelo de Pernambuco a Río de Janeiro se realizó con toda felicidad.—(U. P.)

Preparativos en Buenos Aires

BUENOS AIRES 5.—Continúan los preparativos para rendir homenaje a Franco; el acto principal consistirá en una gran manifestación patrocinada por la comisión de la juventud, en la cual hará uso de la palabra el señor Alfredo Palacios. Encabezará la manifestación un grupo de personalidades llevando diez banderas argentinas y diez españolas y veinte de los países americanos. Todos los ferrocarriles han resuelto conceder pasajes a precios bajísimos para facilitar la asistencia de delegaciones del interior y del exterior.—(U. P.)

DESDE BUENOS AIRES FRANCO SEGUIRA SU RAID A CHILE

Ruiz de Alda comunica esta noticia al pueblo chileno, por intermedio de nuestro diario.— El valiente piloto tiene expléndidas referencias sobre la aviación chilena.— Llegar con el "Plus Ultra" a las aguas del Pacífico, es el gran anhelo de Franco y de sus compañeros.

(CORRESPONDENCIA CABLEGRAFICA DE ENRIQUE NASCIMENTO, EXCLUSIVA PARA "LA NACION")

RIO JANEIRO 5. — El aviador Franco, apenas llegó a su hotel, después de un paseo triunfal por la ciudad, se recogió a sus aposentos, negándose a recibir a los periodistas por encontrarse demasiado fatigado.

A las dos de la mañana, me fué posible entrevistar a nombre de "La Nación" de Santiago, al piloto Ruiz de Alda, quien me manifestó que la grandiosa acogida que les ha tributado la ciudad de Río Janeiro, tiene a los aviadores comprometidísimos.

El viaje se realizó en las circunstancias más felices y la llegada a la bahía de Río de Janeiro, en un día magnífico, es algo que no olvidarán nunca.

Ruiz de Alda me declaró que podía anunciar, por intermedio de "La Nación" de Santiago, que de Buenos Aires seguirán viaje a Chile, donde esperan llevar, por la vía aérea, un saludo de la madre patria.

Agregó que llegar con el "Plus Ultra", a las aguas del Pacífico, es el gran anhelo tanto de Franco como de sus compañeros.

Tuvo palabras de elogio para la aviación chilena, sobre la cual tiene excelentes referencias.— ENRIQUE NASCIMENTO.

Nuestro corresponsal conversa con el aviador Franco

RIO DE JANEIRO 5. — El representante de la United Press acompañó esta mañana a Franco en automóvil a inspeccionar en compañía del Capitán Ruiz de Alda el "Plus Ultra". Los aviadores le dieron diversas explicaciones respecto del vuelo. Franco se muestra muy parco en palabras; cuando se promovió la cuestión del recibimiento que la ha hecho Río de Janeiro, dijo "cuando ví la multitud no creí que se debiera a nuestra llegada; imaginé que se trataría de alguna fiesta o de la víspera de carnaval". Al decirle que en Buenos Aires sería recibido con mayores muestras del entusiasmo popular, dijo que los americanos eran muy amables y que tendría placer en estrechar la mano de todos, "pero creo que después de salir de Río, me será difícil mover por algún tiempo los dedos de la mano derecha". Franco piensa regresar a España por la vía del Pacífico, dependiendo el itinerario del estado del aparato a su llegada a Buenos Aires; tiene amplios poderes de su Gobierno para seguir la ruta que crea mejor.

Refiriéndose al poder ascensional del "Plus Ultra" para cruzar la cordillera, dijo que el hidroplano puede perfectamente remontarse a cinco mil metros, lo cual considera suficiente para poder transmontar los Andes.

Aunque esta mañana Franco anunció a los periodistas que partiría el Martes en la madrugada hacia Montevideo, manifestó a la "United Press" que la fecha de la partida todavía no es definitiva, dependiendo de las condiciones de los motores.

Explicando el atraso desde el paso Cabo Faso, dijo que él se debió a los vientos contrarios que soplaban en esa vecindad. Ruiz de Alda manifestó que durante el trayecto entre Pernambuco y Río de Janeiro no envió ningún mensaje, debido a que los instrumentos radiotelegráficos no funcionaban bien.

La velocidad media durante el raid fué de 160 kilómetros, aunque después de pasar Bahia, alcanzaron a 180.

Confirmó el deseo de continuar a Chile y Nueva York si fuera posible.

Todos los miembros de la tripulación del "Plus Ultra se muestran corteses y pacientes. Continuamente se encuentran con una docena de repórters y fotógrafos. (U. P).

La esposa de Franco, la primera figura de Vizcaya

(ESPECIAL PARA "LA NACION")

MADRID 5. — La esposa del comandante Franco, que continúa en Baracaldo, en donde es objeto de grandes agasajos, constituye la primera figura de Vizcaya.

Desde la llegada de los aviadores a Cabo Verde, se vienen desarrollando los homenajes de militares y civiles hacia la esposa de Franco, quien se muestra agradecida de los elogios que se tributan a su esposo.

La señora de Franco, que ha recibido noticias directas del aviador desde Las Palmas, Cabo Verde y Pernambuco, dice que ha pasado horas amarguísimas y de intensa inquietud. Se muestra entusiasmada por la hazaña de Franco.

Refiriéndose a la concepción del proyecto del raid dice que ella entusiasmó a su esposo, como española y amante de la aviación. Además Franco le inspira confianza y lo considera el mejor piloto del mundo.

Agrega que jamás se opuso a la realización del raid a América y que consideraba que no debía destruir tan bello pensamiento.

Demuestra gran entusiasmo por la aviación y dice que ha realizado varios vuelos en unión de Franco y confía repetirlos.

La señora de Franco ha recibido un oficio por intermedio del Alcalde de Baracaldo que dice que el Ayudante de servicio del Rey a nombre del monarca, encarga al Gobernador Militar de Vizcaya felicite a la esposa de Franco por la hazaña que realiza y de la cual se mostrará orgullosa. — (Rafael Morayta).

FRANCO SERA ALOJADO EN EL PALACIO NOEL DURANTE SU ESTADA EN BUENOS AIRES

En esa mansión, de estilo español, los aviadores creerán encontrarse nuevamente en Andalucía.— Las características del soberbio edificio que les servirá de residencia.

(CORRESPONDENCIA CABLEGRAFICA DE LUIS MARIA ALVAREZ, ESPECIAL PARA "LA NACION")

BUENOS AIRES, 5.—Cada día que pasa aumentan los números del programa popular de agasajos al aviador Franco.

El entusiasmo del pueblo arbitra mil formas de honrar a los pilotos y no queda institución, círculo, sociedad o centro, tanto español como argentino, que no haya preparado su programa para agasajarlo.

No solamente en Buenos Aires se advierte ese entusiasmo, sino también en el pueblo de provincias.

La comisión popular ha hecho acuñar medallas de oro, lo mismo que el Jockey Club y otras entidades; los diarios dedican páginas enteras a los valerosos aviadores y se anuncia que el doctor Alfredo Palacios pronunciará un discurso el día de la llegada del "Plus Ultra", a nombre de la comisión de la juventud.

Adherido a los festejos de esa misma entidad, formará un monumental desfile popular que se está organizando para el día de la llegada.

Muchas instituciones han dirigido telegramas conceptuosos a Franco, quien los ha contestado en seguida.—(Especial).

BUENOS AIRES SE PREPARA PARA RECIBIR A FRANCO

BUENOS AIRES, 5.— Conforme lo anticipé, ha quedado resuelto que el comandante Franco, durante el tiempo de su permanencia en Buenos Aires, se aloje en la residencia del Intondente Municipal, doctor Carlos M. Noel.

Pocas mansiones, en efecto, hay tan indicadas como el palacio que se levanta en la calle Cuipacha, entre Arroyo y Leandro N. Alem, para hospedar a los bravos pilotos, ya que se trata de una verdadera casa española, lo mismo la arquitectura del edificio, como las obras de arte que contiene y que todas recordarán a los huéspedes su tierra natal.

El palacio Noel constituye un verdadero e indiscutible monumento arquitectónico; el viandante poco investigador que transite por Barranca y Suipacha estará muy lejos de sospechar que tras los muros severos y casi monacales que circundan exteriormente la finca señalada por el N.o 1422, se oculta un soberbio palacio de traza colonial, colmado con obras de arte arcaico hasta hacer de él un verdadero museo, en medio de un dilatado jardín andaluz donde el clavel florece profusamente y donde cantan los surtidores en las fuentes de azulejos y mosaicos.

Ese palacio fué proyectado por el arquitecto Martín Noel y construído bajo su dirección hace apenas tres años.

La casa que alojará a los aviadores responde, tanto en su concepción general como en sus detalles, al estilo hispano-colonial, tales como la Casa Capitular de Luján, las residencias de los señores Larreta, Harilaos y Olmos, el palacio Achacal y los edificios proyectados para la Facultad de Filosofía y Letras y el pabellón español de Sevilla.

Responde, en una palabra, al estilo virreinal que Noel, su sintetizador y sus propagandistas, han definido como un estilo de fusión de los elementos tradicionales de la arquitectura española traída a América por la conquista, con elementos autoctonos de la arquitectura americana, fusión que ha dado origen a monumentos tan admirables como la Universidad de San Marcos, la casa de los Virreyes y tantos otros con que se enorgullecen el Perú, México y otros países del continente.

El palacio Noel, construído sobre una elevación de terreno que favorece considerablemente la perspectiva, consta de dos pisos principales y uno situado bajo el nivel de la gran rampa que da entrada a la planta de recepción, que consta de un hall severo y amplio, del que arranca una escalera de piedra que conduce al piso superior en cuyo fondo se destaca un magnífico retallo español.

El resto de esta planta lo ocupa la biblioteca, de techo abovedado y pintado al fresco. La anaquelería de la biblioteca, ricamente tallada, responde al estilo externo e interno del edificio. Una colección de muebles antiguos en que figuran bargueños, sillones fraileros, arcones, etc., adorna el hall y la biblioteca.

Contemplando desde los miradores del palacio Noel el soberbio parque que circunda la mansión, los tripulantes del "Plus Ultra" experimentarán sin duda la sensación grata y singular al mismo tiempo, de no haber dejado tras ellos las tierras feraces de Betica y de encontrarse de nuevo en Andalucía, después de haberla abandonado hace algunos días para emprender su gigantesco vuelo intercontinental.—(Alvarez).

ALGUNOS RASGOS SOBRE LA VIDA DE FRANCO

Desde niño dió pruebas de su temperamento valiente y reflexivo.— En muchas ocasiones ha visto la muerte de cerca.— El apellido Franco amenaza extinguirse.

(Correspondencia cablegráfica, especial para "La Nación")

MADRID, 5.—Los diarios consideran que la nueva etapa cubierta por el "Plus Ultra" ha colmado de entusiasmo los pueblos hispano-americanos y confirmado las excelentes cualidades de la raza para aventuras maravillosas y geniales. Abogan por que estos rasgos característicos del temple individual de los españoles se encaucen para que, en conjunto, lleven la nación a la prosperidad definitiva.

El raid debe servir de estímulo a la conciencia nacional, para que ésta saque ventajosas consecuencias.

El general del cuerpo administrativo de la Armada, Nicolás Franco, padre del aviador, se muestra complacidísimo del raid y confiadísimo en el éxito.

El entusiasmo del país ha obedecido a la impresión causada por ese rasgo de unos españoles que se decidieron a realizar una empresa arriesgada, ahora que el antiguo espíritu español parecía apagado.

Se han dado a la publicidad algunos detalles de la vida de Franco que lo pintan como individuo sereno y reflexivo. Hizo excelentes estudios en la Academia Militar de Toledo y de sus cualidades ha dado prueba en la preparación y ejecución del raid.

Entre las anécdotas que se cuentan sobre él, figura la de que siendo niño, al realizar una travesía en barca en El Ferrol y regresar a la playa, la violenta marejada amenazó hacer zozobrar la embarcación y, ante el apuro de su madre y de sus hermanos, Franco se limitó a decir: "Parece que nos vamos a ir a pique".

Con frecuencia ha visto la muerte de cerca: Una noche, en Marruecos, la oscuridad en Mar Chica, le impidió ver a otro hidroavión y los dos aparatos chocaron, hundiéndose. Franco, habilísimo nadador, se salvó y al piloto del otro avión se le extrajo moribundo del fondo.

Durante su aprendizaje como piloto, se vió en una ocasión, obligado a bajar resbalando sobre el ala, por rotura del aparato, salvándole la circunstancia de que momentos antes, había ensayado la operación por primera vez.

Franco cuenta con seis años en la aviación y se ha familiarizado con el mar hacia el cual lo atraían sus aficiones a pesar de que, por diversas circunstancias, no pudo ingresar a la Marina.

Un detalle curioso: los cuatro hermanos Franco son casados, pero sólo ha tenido descendencia una hermana, de suerte que el apellido de Franco amenaza extinguirse.—(Especial).

Un banquete a los aviadores españoles

RIO DE JANEIRO, 5.— La ceremonia principal de homenaje a los aviadores españoles será hoy el banquete de esta noche, ofrecido por la Comisión Central española, y al cual asistirán las autoridades brasileñas, miembros del Cuerpo Diplomático y prominentes representantes de la prensa.

Mañana se cantará una misa en la Basílica de Santa Cruz dos Militares.

En todo el país se realizarán otras manifestaciones de menor importancia.

Probablemente mañana Franco hará un vuelo de ensayo sobre la bahía.— (U. P.)

Franco recibe a los representantes de la prensa

RIO DE JANEIRO, 5.— El comandante Franco recibió esta mañana a los representantes de la prensa; pero, encontrándose completamente agotado, se limitó a decir que agradecía el grandioso recibimiento que se le había hecho y manifestó que partiría con destino a Montevideo el Martes en la mañana y permanecería allí la noche de ese día, para seguir a Buenos Aires el Miércoles.

Pidió al corresponsal de la United Press que transmitiera sus agradecimientos a la prensa de Sur y Norte América y de Europa por las bondadosas referencias que hacía de él.

Hizo notar la amplitud de los servicios proporcionados por la United Press a los diarios argentinos, brasileños y chilenos y dijo que en cada una de las escalas de su viaje se había acercado a él un corresponsal de la mencionada empresa informativa, con lo cual se había formado la impresión de la eficiencia de los servicios de la United Press. — (U. P.)

En Madrid se preparan grandes festejos

MADRID, 5.—El presidente del Aero Club activa los preparativos de los festejos que se realizarán en esta ciudad el día de la llegada del comandante Franco a Buenos Aires. Se realizará ese día una manifestación a la cual asistirán todos los organismos de todas las clases sociales y representaciones de todos los países hispano-americanos. Concurrirá la banda municipal de Madrid y varias bandas militares. La columna de manifestantes atravesará las principales calles de la ciudad para llegar hasta el monumento a Colón, en donde depositarán coronas de laurel.

El Alcalde pronunciará un discurso a nombre del pueblo y contestará el Embajador argentino. Las bandas tocarán la Marcha Real y el Himno argentino; las campanas de todos los templos se echarán a vuelo, mientras escuadrillas de aeroplanos arrojarán flores sobre la ciudad.—(U. P.)

Hoy termina el plazo para la certificación de apelaciones a la ley electoral plebiscitaria

SI EXISTE APELACION SE TRAMITARAN POR CABLE. — SI NO SE PRODUCE ALGUNA NOVEDAD, EL SEÑOR EDWARDS VENDRA A SANTIAGO.— AUNQUE NO HAY SEGURIDAD ALGUNA, PARECE QUE LA COMISION PLEBISCITARIA SE REUNIRA EL LUNES PROXIMO.— EN TODOS LOS CIRCULOS SE GUARDA LA MAS ESTRICTA RESERVA RESPECTO DE LOS PUNTOS QUE COTEMPLARIAN LA APELACION DE CHILE Y EL PERU

SE GUARDA RESERVA SOBRE LA APELACION

ARICA, 5.—Los funcionarios plebiscitarios mantenían esta tarde la más estricta reserva sobre los anuncios peruano y chileno de apelación, los cuales, al parecer, no eran esperados anteriormente por la delegación americana.

Se anticipa que se hará un esfuerzo oficial para arreglar aquí las divergencias con objeto de asegurar el retiro de los anuncios de apelación. Mientras esté pendiente tal esfuerzo no habrá una información detallada e inmediata sobre la situación.

Las recientes comunicaciones con referencia a los incidentes locales y las condiciones en la provincia, dan también un aspecto de nuevo complicado a la situación general. —(U. P.)

OPINION DE CHILENOS Y PERUANOS SOBRE LA LEY ELECTORAL

ARICA, 5.—Los chilenos y los peruanos transmitieron anoche a la Comisión Plebiscitaria su opinión disidente sobre determinadas secciones de la Ley Electoral y el anuncio de que apelarían sobre dichas secciones.—(U. P.)

LA APELACION CHILENA HABIA SIDO PREPARADA CON ANTICIPACION

ARICA, 5.—Los chilenos, que anteriormente habían indicado que era improbable la apelación sobre la ley electoral, han transmitido después sus objeciones y el anuncio de que apelarán sobre determinadas secciones de la referida ley. La apelación ha sido preparada con anticipación.

Ambas partes han esperado hasta el último momento permitido por las reglas plebiscitarias antes de adoptar alguna determinación.

Los funcionarios oficiales americanos, que anteriormente creían que la apelación era improbable, conservan al parecer la esperanza de reconciliar aquí los puntos de vista. Las comunicaciones oficiales sobre la materia no han sido dadas a la publicidad; pero una información anterior indicaba que los peruanos apelarían sobre las secciones de la ley referentes a la calificación de los votantes, según las cuales se permitía votar a los residentes empleados de los ferrocarriles y de otras empresas subvencionadas por el Gobierno chileno.

Las principales contra-objeciones chilenas se refieren a la descalificación de los maestros de escuela y empleados municipales, como asimismo a la estipulación de la ley relativa a los documentos para acreditar el lugar del nacimiento.

SI HAY APELACIONES, SERAN TRASMITIDAS POR CABLES

ARICA, 5.—Según las informaciones que posee la United Press, la Comisión Plebiscitaria tratará antes de certificar las apelaciones solicitadas, de llegar a algún acuerdo directo aquí hasta cerciorarse de la imposibilidad de llegar a algún acuerdo.

Según parece, la apelación chilena obedeció a la presentación por parte del Perú de la notificación presentada a la Comisión.

Las informaciones oficiales anteriores indicaban que Chile no apelaría, si el Perú no lo hacía, por lo tanto los observadores creen en la posibilidad de que se llegue a algún arreglo directo por medio de negociaciones radicadas en Arica.

La Comisión Plebiscitaria todavía no ha sido citada a sesión y no es de esperar que lo sea hasta el Lunes por lo menos. Si ambas partes o una sola insistiese en la apelación al árbitro, se divisa un retardo de la fecha inicial de las inscripciones como consecuencia muy probable.

Aunque se supone que las apelaciones serán tarnsmitidas por cable, tendría que haber sin embargo alguna pérdida de tiempo en Washington, que a su vez retardaría la publicación de la ley electoral en forma definitiva.

Las fechas indicadas por el General Pershing fueron fijadas en el supuesto de que las inscripciones comenzarían el 15 de Febrero y después de eso se ha postergado quince días más dicha fecha. Quedan escasamente tres semanas para llevar a cabo la impresión de formularios, organización de las mesas inscriptoras, preparación de alojamiento y oficinas, etc. y tomando en consideración las dificultades de transporte, comulcaciones y otras para llegar a dilucidar las apelaciones, tiempo relativamente escaso aun para el caso de que se pudiera lograr evitar una discusión legal respecto de la ley electoral.

Aunque no hay informaciones oficiales al respecto, se tiene entendido que la apelación peruana versa sobre la disposición de la ley que concede derecho a voto a los empleados del ferrocarril internacional a Bolivia y a las industrias subvencionadas por Chile y también pedirá que se establezca una prórroga del plazo para las inscripciones, extendiéndolo, si es necesario hasta más de treinta días.

La apelación chilena, además de objetar la exclusión de los maestros de escuela y otros empleados públicos, tratará de evitar en forma definidad la presentación de documentos que según los chilenos no son auténticos, para la identificación de los nativos.

Además los chilenos estiman que cualquiera extensión que exceda de treinta días, debería hacerse por un plazo determinado, especificándose las circunstancias que lo exigen. Fuera del efecto inmediato que producirán las apelaciones, particularmente y con mucha probabilidad en las inscripciones, la actitud de las delégaciones en el día de hoy parece indicar cierto disgusto por la situación general, tanto de parte de la delegación chilena, como de la peruana.

Los delegados peruanos continuarían recibiendo numerosos reclamos del interior por intimidaciones y malos tratamientos que los peruanos achacan a los chilenos. A su vez los chilenos manifiestan que están haciendo todo lo posible por mantener el orden y la corrección y que varios incidentes locales han sido enormemente exagerados. Los diarios chilenos y peruanos se acusan mutuamente de culpabilidad en los últimos incidentes, tildándolos de "provocación".

También la información sobre el proyecto de viaje del señor Edwards a Santiago ha contribuido a aumentar la incertidumbre acerca de la situación y por otra parte huelgan los comentarios acerca de la clase de recomendaciones que formulará el General Pershing al Presidente Coolidge, cuando llegue a Washington.

Hace varias semanas el señor Edwards pensó ir a Santiago el 3 de Febrero, pero la demora en la aprobación de la ley electoral se lo impidió. También se informa que don Samuel Claro, asesor principal de la delegación de Chile, acompañará al señor Edwards al Sur también para atender asuntos personales. Posiblemente uno o dos miembros más de la delegación chilena irán al Sur también, aunque no es seguro.

El laudo del árbitro no proveyó al reemplazo de los delegados mientras permanecen ausentes de Arica, obligados por cualquier circunstancia a alejarse de sus funciones y en consecuencia, la dilatada ausencia de cualquier delegado paralizaría las actividades de la Comisión.

Por este motivo el General Pershing renunció cuando tuvo que ausentarse y análogamente parece que el señor Edwards, al proponerse atender sus asuntos particulares en Santiago piensa renunciar su puesto en la Comisión. Se supone que no se dará a conocer su renuncia hasta que se haya designado la persona que habrá de sucederle. Hasta este momento no hay la menor idea aquí respecto de quién podrá sucederle, aunque extraoficialmente es mucho lo que se piensa sobre la posibilidad del nombramiento del señor Barros Jarpa.

EL VIAJE DEL SEÑOR EDWARDS

ARICA 5.—Extra-oficialmente se informa, de fuente fidedigna, que el señor Edwards se irá a Santiago tan pronto como se promulgue la ley electoral, para atender asuntos personales, y que no piensa regresar a Arica. Los planes del señor Edwards de ausentarse indefinidamente de Arica envuelven su renuncia del cargo de delegado del Gobierno de Chile, igual como aconteció cuando el general Pershing se ausentó de ésta. Extra-oficialmente se informa que el señor Edwards ya ha trasmitido su renuncia al Gobierno.

¿SERA EL SEÑOR BARROS JARPA EL SUCESOR DE DON AGUSTIN EDWARDS?

ARICA, 5.—Las informaciones relativas a la posible partida del señor Edwards de Arica no han causado sorpresa en los círculos plebiscitarios puesto que ha estado ya más de un año aquí dedicado intensamente a las labores plebiscitarias y numerosos asuntos personales le reclaman en Santiago.

El señor Edwards renunció su cargo cuando se inició el nuevo Gobierno y cuando en Diciembre se fué al Sur, parecía que no tenía la intención de regresar; sin embargo, ante la insistencia del nuevo Gobierno, volvió a reasumir sus labores, comentándose aquí con entusiasmo su regreso a Arica en Enero próximo pasado, en la prensa chilena de Tacna, cuya población chilena siempre le ha manifestado confianza y afecto al delegado de Chile, conocido universalmente aquí por "Don Agustín".

Inmediatamente después de llegar el señor Edwards se preocupó del problema de restablecer el equilibrio de la situación plebiscitaria que se había afectado con los incidentes de Tacna de Enero 6, dirigiendo un manifiesto a la población y llamándolos a guardar orden estricto y corrección, impartiendo, al propio tiempo, a los dirigentes de los diferentes organismos chilenos la misma consigna.

Durante medio año la política del señor Edwards aquí se ha dirigido sistemáticamente a la obtención de la promulgación de la ley electoral, la cual está ya prácticamente terminada, aunque las apelaciones pendientes podrán todavía demorar su promulgación definitiva.

Los debates entre el General Pershing y el señor Edwards han constituído la nota más culminante de las dilatadas negociaciones plebiscitarias y atrajeron el mayor interés general por las vinculaciones internacionales de los personajes que intervenían en ellos; pero no obstante a gran diferencia de opiniones que sustentaban en su carácter oficial tanto el General Pershing como el señor Edwards mantuvieron siempre la más amistosa disposición personal.—(U. P.)

ARICA, 5.—Parece que el señor Edwards considera que la conclusión de la ley electoral significa el final del primer acto de las actividades plebiscitarias, después de lo cual las funciones del delegado de Chile vendrán a ser de carácter únicamente ejecutivo, por lo cual piensa que el momento es propicio para volver a Santiago a atender sus numerosos asuntos personales, descuidados ya largo tiempo.

Aunque todavía no se ha fijado definitivamente la fecha de partida se informa que piensa irse el 14.

EN LA CANCILLERIA

En la tarde de ayer cambiamos breves palabras con el señor Luis Arteaga, jefe de la Sección Tacna y Arica y asesor del Ministerio de Relaciones, y le preguntamos si a última hora se habrían formulado apelaciones, por algunas de las partes, con respecto a las disposiciones fijadas por el árbitro para la elección plebiscitaria.

Nos respondió que por las informaciones que se tienen, se sabe que hasta hoy no se han presentado tales apelaciones. De todos modos, terminó, de no presentarse mañana, que es el último día para hacerlo, querría decir que han sido aceptadas tanto por Chile como por el Perú.

LA INTERVENCION DE LA POLICIA EN UN INCIDENTE

CARTA DIRIGIDA POR EL PREFECTO DE POLICIA AL SEÑOR AQUILES CONCHA, A PROPOSITO DE UNA PUBLICACION

Con motivo de una carta del señor Aquiles Concha, que apareció en "La Nación" de ayer y en la cual se refiere a un incidente entre los obreros gráficos y la policía, el Prefecto señor Manuel Concha, ha dirigido al señor Aquiles Concha la siguiente comunicación:

Santiago, 5 de Febrero de 1926.

Señor don Aquiles Concha.—Presente.

Distinguido señor:

Una comisión de obreros gráficos se ha presentado al infrascrito con una carta de Ud., por la que, después de aludir atropellos de parte de la policía, termina pidiéndome les señale a los jefes de Secciones el camino que deben seguir.

En la conferencia que sostuve con esa comisión, pedí se me concretaran cargos, para poder establecer responsabilidades e imponer las medidas disciplinarias correspondientes. Ninguna de los presentes pudo individualizar un sólo tropello, y se limitaron a hablar, en general, de molestias de que la policía les hacía víctimas, estableciendo que, algunos individuos, que se decían agentes, habrían llegado hasta sus hogares para obligarlos a concurrir al trabajo.

No considero extraño que algunos individuos, se hayan prestado para cometer tales atropellos, diciéndose agentes, pero lo que puedo afirmar a Ud. de una manera absoluta, como lo hice presente a los miembros de la comisión, es que tales individuos no pertenecen a la policía y que, toda afirmación en contrario, es enteramente falsa.

Jamás la Jefatura policial ha impartido órdenes que pudieran significar otra cosa que garantías a la libertad del trabajo y al orden público y puedo asegurar que ningún empleado por iniciativa propia, ha podido desobedecer las órdenes terminantes que rigen la actuación policial.

La actitud adoptada por la policía frente a la huelga del gremio de obreros de imprenta, ha sido simplemente de mantenimiento del orden y de resguardo de la libertad de trabajo.

Lamento, pues, que se haya dado a Ud. una información equivocada y no dudo que hará fe a la palabra del infrascrito al asegurarle que, la policía, respetuosa de los derechos de todos, no ha tenido en estas incidencias otro papel que el que le correspondende de dar garantías a todos los ciudadanos y de mantenimiento del orden.

Saluda Atte. a Ud. su Affmo. S. S.— (Fdo).— **Manuel Concha.**

LAS PROXIMAS CONFERENCIAS INTERNACIONALES DEL TRABAJO

SE INAUGURARAN EL 26 DE MAYO Y 7 DE JUNIO

El Ministerio de Higiene, Asistencia, Previsión Social y Trabajo, acaba de recibir una nota de la Oficina Internacional del Trabajo, en la que se precisan las fechas y temas de las próximas Conferencias del Trabajo, según acuerdo de la Sociedad de las Naciones.

Se celebrarán, sucesivamente, dos Conferencias o reuniones, la VIII y la IX, y ambas tendrán lugar en Ginebra.

La VIII Conferencia abrirá sus sesiones en 26 de Mayo venidero; la IX Conferencia se inaugurará el 7 de Junio.

En la primera de esas Conferencias o reuniones, se tratará solamente el tema de las "Simplificaciones que puedan introducirse en la inspección del transporte marítimo de emigrantes."

En la segunda, o sea en la IX Conferencia, se tratarán dos temas, a saber, a) "Codificación internacional de las reglas relativas al contrato de enganche de la gente de mar"; b) "Principios generales de la Inspección del trabajo de la gente de mar".

Como se ve, se tratará en ambas reuniones, de problemas de orden marítimo, relacionados con la gente que trabaja o que se traslada de uno a otro país en busca de trabajo.

El Ministerio estudio los cuestionarios enviados al efecto, por la Oficina Internacional de Ginebra, y de los cuales ha dado conocimiento a la Dirección General del Trabajo, Ministerio de Relaciones Exteriores, Ministerio de Colonización, Dirección General de la Armada y armadores nacionales, para que expongan sus opiniones sobre los temas puntualizados.

Nuevo jefe de la Policía de San Felipe

Con fecha de ayer el Ministerio del Interior ha despachado un decreto por medio del cual se designa como jefe de la policía de San Felipe, al señor Pedro Silva Calderón, actual sub-comisario de la Brigada Central.

De vasta preparación, activo e inteligente, el señor Silva cuenta con generales simpatías entre los jefes, oficiales y tropa de la Policía de Santiago, a cuyo servicio ha estado por espacio de quince años, habiendo tenido oportunidad de desempeñar delicadas comisiones.

Estamos ciertos que tanto la Policía como la sociedad de San Felipe recibirán con agrado la designación de este jefe policial, cuya brillante hoja de servicios lo presenta como un funcionario pundonoroso y celoso del cumplimiento del deber.

La Brigada de Exploradores "España"

PARTE MAÑANA A PIE A VALPARAISO

La entusiasta Brigada de Boy Scouts "España" formada por la juventud de la colonia, partirá a las 8 P. M. de mañana, a pie en dirección a Valparaíso.

La Brigada es portadora de un mensaje de cordialidad de la colonia española de esta capital para la del vecino puerto.

El viaje se hará por el camino de San Pablo, para seguir por el de Casablanca.

Dirige la excursión el comandante señor Juan Morales V.

VIDA ESTUDIANTIL

MANIFESTACION A UN ESTUDIANTE. — El Sábado próximo se ofrecerá en los comedores del Cerro de San Cristóbal una manifestación al presidente del Centro de Estudiantes de Sub-ingeniería Civil, don René Cornejo Morales, con motivo de su actuación ante el Honorable Consejo de Instrucción Pública en defensa de los estudiantes universitarios suspendidos de clases.

Al mismo tiempo se le hará entrega de una medalla de oro grabada que le ofrece el Centro de sub-ingenieros de la Universidad del Estado.

Las adhesiones las continuará recibiendo el secretario del Centro don Raúl Orrego y los presidentes de los demás centros estudiantiles hasta las 12 M., del día indicado.

No se permitirá la internación del opio

EN TANTO LAS NECESIDADES MEDICINALES NO LO EXIJAN.— COMUNICA EL MINISTERIO DE HIGIENE AL DE RELACIONES, EN UNA NOTA EN QUE LE DA A CONOCER EL RESULTADO DE LAS INVESTIGACIONES EFECTUADAS CON MOTIVO DEL DENUNCIO DEL MINISTRO DE GRAN BRETAÑA

El Ministerio de Higiene dirigió ayer al de Relaciones una nota en que le da a conocer el resultado de las investigaciones que ha efectuado para determinar la cantidad de opio introducido en el país desde el 1.o de Enero de 1925 hasta la fecha.

Esta investigación, como se recordará, fué provocada por el denuncio que ante el Gobierno formuló el Ministro de Gran Bretaña, en que se hacía eco de las versiones circulantes de que durante este lapso la cantidad de opio internado excedía a la autorizada por la Convención de La Haya, de 23 de Enero de 1912, a que Chile concurrió.

La Dirección General de Sanidad, a la cual se hacían cargos por haber permitido esta supuesta internación excesiva de opio, ha llegado a establecer en forma definitiva que la cantidad de opio internada alcanza a mil setecientos treinta y seis kilógramos, cifra más o menos aproximada a la que denunciaba el Ministro de Gran Bretaña.

Pero, además el Ministro de Gran Bretaña decía a su reclamación que existían enormes cantidades de este artículo en aduanas.

A este respecto el Ministro de Higiene hace presente, que según los informes oficiales de que dispone, suministrados por la Superintendencia de Aduanas, no excede de unos treinta y tres kilos el stock de opio en Aduanas.

Además hace presente el Ministro de Higiene al de Relaciones en su nota, que la convención de La Haya, en cuyas estipulaciones se han fundado los cargos que sobre la materia se le han formulado a la autoridad sanitaria, no fijan un límite del monto de importación de opio, sino que únicamente los Gobiernos se comprometen a restringirla a la exigida por las necesidades medicinales.

Las autoridades sanitarias, dice el Ministerio de Higiene, siempre se han ceñido estrictamente a las disposiciones del reglamento respectivo, inspirado por los acuerdos de la Convención de La Haya.

Ahora, como esta cantidad de opio internada y existente en Aduanas, es estimada por estas autoridades suficiente para las necesidades medicinales del país, el Ministerio de Higiene da a conocer al de Relaciones que en adelante, mientras no vuelvan a exigirlo estas mismas necesidades, no se permitirá que se introduzcan en el país nuevas cantidades de opio.

Mañana no habrá tranvías en Santiago y Valparaíso

EL ACUERDO FUE RATIFICADO ANOCHE EN ESTE SENTIDO

Anoche celebró sesión el Consejo de Tranviarios para tratar sobre la situación producida a raíz del acuerdo tomado en el sentido de no salir al servicio mañana Domingo.

Después de un largo debate se acordó mantener el acuerdo anterior y nombrar una comisión para que se acerque en la tarde de hoy al Ministerio del Interior a fin de tratar de buscar una solución al problema en que se encuentran empeñados.

Para conocer el resultado de esta gestión, los tranviarios se reunirán esta noche en el local de la calle Bulnes esquina de Martínez de Rozas.

Por otra parte, el diputado señor Ayala llegó anoche de Valparaíso, e inmediatamente se transladó al local del Consejo a manifestar que los tranviarios del vecino Puerto habían acordado adherirse al acuerdo de sus compañeros de Santiago.

Con motivo de la reunión general de esta noche, se suspende la velada que se había anunciado se llevaría a cabo en el local de los tranviarios.

Por no poder desembarcar carbón en San Antonio se paralizaron 10 días las minas de Schwager

UNA IMPORTANTE REUNION EN ELMINISTERIO DE INDUSTRIA.—FACILIDADES EN LOS FERROCARRILES PARA EL TRANSPORTE DEL CARBON. — ACUERDOS DEL COMITE PRO-OBREROS DEL CARBON

Hace algunos días se llevó a efecto una reunión en la sala del despacho del señor Ministro de Industria, don Luis Larraín Prieto, a la que asistieron los gerentes de la Compañía Carbonífera Schwayer, de la Compañía Industrial de Carbón y del presidente de la Sociedad Nacional de Minería don Javier Gandarillas Matta, con el objeto de cambiar ideas tendientes a conjurar la crisis porque atraviesa la industria relacionada con las empresas e instituciones representadas en la reunión.

Se tomó conocimiento de la suspensión del trabajo en las minas Plegaria y Buenaventura y se debatió la forma de dar ocupación a los obreros que quedaron cesantes con tal motivo.

El gerente de la Compañía Schwager explicó al señor Ministro de Industria las causas que motivaron la paralización del trabajo y señaló como una de las principales la falta de facilidades para el transporte oportuno del carbón por parte de los Ferrocarriles del Estado.

Tomando en consideración las ideas y causas fundamentales expuestas por el gerente de aquella Compañía, el Ministro de Industria, ha enviado al de Obras Públicas el siguiente oficio por el que pide que los Ferrocarriles del Estado proporcionen las facilidades necesarias a las Compañías para el transporte de sus productos.

"En una reunión celebrada en este Departamento para estudiar los medios de solucionar la crisis porque atraviesa la industria del carbón, el gerente de la Compañía Carbonífera y de Fundición Schwager, manifestó que la Compañía de su cargo se ha visto en la necesidad de paralizar sus faenas durante diez días a causa de no haber podido efectuar el desembarque de una importante partida de carbón en el puerto de San Antonio.

La sola estadía de los barcos en el puerto representa un gasto considerable, y, como consecuencia, un fuerte aumento en el costo de producción del carbón.

Por otra parte, agregó, los Ferrocarriles del Estado no han dado las facilidades del caso para el oportuno transporte de sus productos en Valparaíso, hecho este último que ha agravado considerablemente la situación ya de por sí bastante aflictiva en que se encuentra esa Compañía.

El Ministerio de mi cargo se encuentra vivamente empeñado en solucionar cuanto antes la crisis porque atraviesan las minas de carbón y estima que una de las medidas primordiales con este objeto es la de facilitar por todos los medios posibles la movilización y transporte del combustible.

El infrascrito ruega a US. se sirva poner especial interés en un estudio con la Empresa de los Ferrocarriles del Estado para dar el máximum de facilidades a las compañías mineras para el transporte de sus productos, cooperando así en forma eficiente a los fines que persigue el Gobierno en orden a la solución de la crisis del carbón.

Dios guarde a US. — **Luis Larraín Prieto".**

VERSION OFICIAL ENTREGADA POR EL COMITE PRO-OBREROS DEL CARBON

Damos a continuación la versión oficial que nos ha entregado el Comité formado por los obreros para buscar la solución del problema que afecta a los obreros del Sur.

El Comité formado en Santiago por las distintas instituciones y gremios obreros, ha continuado trabajando con toda actividad por atender a las necesidades inmediatas de las familias obreras de la región carbonífera.

En la última sesión se tomaron importantes acuerdos relacionados con las actividades del Comité, en especial las relativas a las gestiones hechas por la mesa Directiva ante el Gobierno para obtener la reanudación de los trabajos en las minas donde han sido suspendidos.

En cuanto a las probabilidades de ocupar en otras regiones y dar trabajo a los obreros desocupados, se tomó nota de qué los Intendentes y Gobernadores de distintos puntos del país han contestado negativamente la consulta que le fuera hecha por la Dirección del Trabajo sobre si en sus localidades se necesitaba o no obreros para las diversas faenas.

Con esta negativa, que es general, queda en claro que el problema del carbón no podrá solucionarse con el cambio de obreros de una a otra región; sino que debe encararse en forma completa y rápida, contribuyendo a crearle mercados al carbón chileno, especialmente en la región salitrera, donde es actualmente desplazado por el petróleo.

El Comité fué de opinión que con el cambio de obreros de un punto a otro del país, se aplaza el conflicto dos o tres meses solamente, quedando latente en toda su gravedad la ruina de la región carbonífera, por estar indefensa ante el petróleo que le va cerrando el mercado.

La ayuda económica de los gremios e instituciones ha continuado aprobándose en esta sesión, la idea de realizar una gran colecta pública por las calles y plazas de la capital para ayudar en sus horas de miserias a la enorme población obrera de la región del carbón.

Los delegados que envió el Comité a la región, han remitido varios informes, los que están contestes en pedir antes y por sobre todo pan y trabajo para los obreros desocupados.

El próximo Lunes se reune nuevamente el Comité y se recomienda a los organismos que aún no nombran delegados lo hagan a la brevedad posible para el mayor éxito de los trabajos.

Las sesiones se efectúan en Bascuñán Guerrero 542.

NOTICIAS BREVES; PERO IMPORTANTES

LA LIGA DE DEFENSA DE COMERCIANTES, EN SU ULTIma sesión, entre otros acuerdos tomó el de nombrar una comisión de comerciantes de Santiago y Valparaíso, para que conversen con el Intendente Municipal, a fin de pedirle la dictación de un decreto por el cual se obligue el descanso dominical a todo el comercio minorista.

LA FEDERACION DE SUB-OFICIALES RETIRADOS DE LAS instituciones armadas de Chile ha citado a junta general para hoy a las 8.30 P. M., en Chiloé 1142.

GOBERNADOR DE CASABLANCA HA SIDO NOMBRADO EL de Chanco, don Lucio Córdova.

GOBERNADOR DE CHANCO, EL DE CASABLANCA, DON RAfael Valdés.

EL SEÑOR JUSTO P. PIÑA RENUNCIO COMO MIEMBRO DE la Junta de Vecinos de Colina. El Gobierno le aceptó la renuncia.

LOS SUB-INSPECTORES 2os DE LA POLICIA DE ARICA, señores Evaristo Valdés Cabrera, Luis Quiroz Navarro y Miguel Cuadra del Castillo, pasarán a prestar sus servicios a la policía de Iquique, los dos primeros, y a la de Santiago el último de los nombrados.

AL PROFESORADO DEL INSTITUTO ITALIANO, PARA HOY a las 4 de la tarde, es nos encarga citar en su local de la calle Agustinas, a fin de oir la cuenta del delegado ante el comité de Instrucción.

EL EDECAN DE S. E., CAPITAN DE CORBETA DON CARLOS Torres, se ha dirigido a la Hacienda Pocochay, en La Cruz.

EN LA MISMA FORMA, EL INTENDENTE DE TALCA, DON Gonzalo Robles.

En el Sanatorio del Dr. Tasso

SE CURAN EL CUERO Y EL ALMA

Hemos tenido ocasión de visitar la Villa Recco, en las inmediaciones de Apoquindo, en que el doctor don Francisco Tasso ha instalado una casa de salud.

El señor Tasso ha puesto en práctica en su Sanatorio algunos procedimientos medicinales desconocidos en el país, con el objeto de curar las enfermedades de la nutrición, digestivas de los aparatos circulatorios y respiratorio, del sistema nervioso, etc.

Los tratamientos puestos en uso por el doctor Tasso son uno terapéutico específico y uno dietético especial, para obtener la desintoxicación del organismo con el primero y la normalización del mismo con el segundo.

Acuden al establecimiento muchísimos enfermos y no pocas personas sanas. Estas últimas para asegurarse en su felicidad.

El doctor Tasso, que durante el tiempo que duró nuestra visita nos atendió atentamente, nos sintetizó el objeto de sus esfuerzos en dos palabras. "Aquí se curan el cuerpo y el alma", nos dijo al despedirnos.

GRAN HOTEL DE LAS CRUCES

PRECIOS MODICOS — COCINA DE PRIMER ORDEN

EL MEJOR SITIO DE VERANEO ATENDIDO PERSONALMENTE POR SUS CONCESIONARIOS

(CARTAGENA)

Pedidos:

ADMINISTRADOR GRAN HOTEL DE LAS CRUCES. CARTAGENA.

Ocasiones

PARA DUEÑOS DE FORD MODELO 1925

Amortiguadores HASSLER, APCO y HALLADAY, liquidamos juego de 4, al precio de $ 180 c/u.

Faros tambor $ 150 par.

Plaffoniers para góndolas, $ 18 c/u.

CARLOS ORREGO Y Cía. Ltda.

DELICIAS ESQ. DE GALVEZ

Agrupación General de Profesores de Chile

ADQUISICION DE PROPIEDADES PARA LOS MAESTROS PRIMARIOS

Las gestiones hechas recientemente por los profesores primarios interesados en la adquisición de propiedades, se encuentran ya muy avanzadas; con este objeto hoy a las 10 A. M., se llevará a efecto una importante reunión en el local de la Escuela Superior número 11. López 362.

Esta reunión será por demás importante, pues en ella se dará cuenta de los trabajos realizados por la comisión nombrada, y se hará la presentación de planos y otros detalles del mayor interés.

Los profesores ya inscritos para la adquisición de propiedades, en el barrio Independencia, entre las avenidas Sevilla e Inglaterra, deberán concurrir a esta reunión, que por lo importante, nos hace encarecer la asistencia de los interesados.

El Banco Central descontará letras

En la sesión celebrada por el Directorio del Banco Central se tomaron diversos acuerdos sobre las operaciones, que la empresa estaba autorizada para efectuar.

Al respecto se acordó que, el Banco llevaría a cabo todas las operaciones, que la ley autoriza, contándose entre estas, los descuentos de letras.

El Banco descontará directamente al público las letras, en las condiciones y garantías, que la ley establece, y al 10 por ciento al año.

El Director General de Instrucción Primaria

Desde el Sábado último se encuentra haciendo uso de su feriado el Director General de Instrucción Primaria, señor Darío Salas.

Mientras dure la licencia del señor Salas, lo reemplazará el Secretario de la Dirección señor Azócar.

EN EL MINISTERIO DE RELACIONES

RECEPCION AL CUERPO DIPLOMATICO.—NADA SE HA RESUELTO SOBRE NOMBRAMIENTOS DE MINISTROS EN EL EXTRANJERO

El Introductor de Diplomáticos, señor Darío Ovalle Castillo, ha dirigido una circular al Cuerpo de Representantes Extranjeros residente en la cual participa que el Ministro de Relaciones Exteriores, ex-Embajador de Chile en los Estados Unidos, se ha hecho cargo de su puesto.

El señor Ministro por su parte ha fijado para el Jueves 11 del presente la fecha en que deberá verificarse la primera recepción al Cuerpo Diplomático.

Con este motivo se han repartido las invitaciones correspondientes.

En la tarde de ayer conversamos con un alto funcionario sobre las personas que probablemente ocuparán las vacantes ducidas o que se produzcan nuestra representación en el tranjero.

Nos informó que el Ministro no se había ocupado de esta tión y que posiblemente en fecha próxima la estudiará a de presentar al Congreso los bramientos a que haya lugar.

LOS MINISTERIOS ENVIAN LA LISTA DE SUS AUTOMOVILES AL DEL INTERIOR

SOLO EL DE HIGIENE NO HA CONTESTADO LA CIRCULAR EN QUE SE PIDIO ESE DATO

El Ministerio del Interior recibió hace algunos días una nota del Intendente Municipal en la que remitía la nómina de los automóviles que en los registros de la respectiva oficina municipal figuraban como carruajes del Gobierno; esto es, de los que las distintas reparticiones tienen para su servicio.

El crecido número de automóviles que usaban patente de gracia indujo a la autoridad local a consultar al Gobierno sobre la materia, toda vez que la liberación de patentes significa un perjuicio para las entradas edilicias.

Como decimos, el Ministerio del Interior envió una circular a los demás departamentos pidiendo lista exacta de dichos carruajes, pudiéndose comprobar que el número de patentes concedidas corresponde al de los automóviles fiscales.

Ayer se nos dió la nómina completa remitida a la Intendencia Municipal, faltando solamente ella los automóviles correspondientes al Ministerio de Higiene, partición que no ha contestado la nota-circular a que nos referimos más arriba.

Los 47 automóviles fiscales, en su numeración son los siguientes:

N.o 16, Comandante regimiento Escuela Carabineros.

N.o 17, Ministerio de Guerra.

N.o 30, Ministerio de Obras Públicas.

N.o 58, Ministerio de Guerra.

N.o 83, Director de Sanidad Militar.

N.o 86, 3.a Brigada Combinada.

N.o 88, 3.a Brigada Combinada.

N.o 89, Estado Mayor General.

N.o 96, Ministerio de Obras Públicas.

N.o 98, Maestranza del Ejército.

N.o 99, Maestranza del Ejército.

N.o 158, Material de Guerra.

N.o 241, Cuerpo de Carabineros.

N.o 305, Comandancia regimiento Carabineros N.o 4.

N.o 555, Presidencia de la República.

N.o 556, Presidencia de la República.

N.o 583, Policía de Santiago.

N.o 742, Ministerio de Guerra.

N.o 989, Regimiento Telegrafista.

N.o 1021, Dirección de Aeronáutica.

N.o 1170, Sección de Seguridad.

N.o 1315, Ministerio de Marina.

N.o 1649, Policía de Santiago.

N.o 1745, Inspector de Rentas.

N.o 1912, Escuela de Caballería.

N.o 1929, Policía de Santiago.

N.o 2047, Dirección Especial de Loradas.

N.o 2157, Dirección de Caballería.

N.o 2349, Regimiento Buin.

N.o 2916, Ministerio de Obras Públicas.

N.o 2917, Ministerio de Obras Públicas.

N.o 2962, División de Caballería.

N.o 2980, Administración Cuartel San Cristóbal.

N.o 2982, Ministerio del Interior.

N.o 3172, Escuela Militar.

N.o 3212, Regimiento Húsares.

N.o 3254, Regimiento Tacna.

N.o 3274, Comandancia de Carabineros.

N.o 3272, Comandancia de Carabineros.

N.o 3275, Comandancia de Carabineros.

N.o 9403, Escuela de Carabineros.

N.o 9407, Comandancia de Carabineros.

N.o 3029, Cuerpo de Carabineros.

Un automóvil Ford, Gendarmería de Prisiones.

Un automóvil Ford, jefe Distrito Postal de Santiago.

Un automóvil Ford, Servicio Médico de Correos.

Un automóvil Ford, Servicio Médico de Policía.

Condiciones para ingresar a la Escuela de Carabineros

Las personas que deseen ingresar al curso de Aspirantes a Oficiales de la Escuela de Carabineros deberán reunir los requisitos siguientes:

a) Tener más de 19 años de edad y menos de 25, comprobados con el certificado de nacimiento;

b) Ser hijo legítimo y pertenecer a familia honorable;

c) Buena conducta anterior, acreditada con certificados;

d) Haber hecho el servicio militar obligatorio con buena licencia;

e) Haber rendido o cursado 4.o año de Humanidades;

f) Tener salud compatible con el servicio de Carabineros y vocación por él; y

g) Su aprobado en el examen de admisión a que serán llamados los candidatos.

¡¡ESPLENDIDO NEGOCIO!!

Capitalista con 50,000 pesos, necesito urgentemente para negocio de préstamos, muy bien garantidos, con prenda efectiva.

Renta mensual fija, 1,500 pesos fuera de utilidades

Envíe nombre y dirección,

— A —

TASADOR

Casilla 1680 — Santiago

Movimiento de Oficiales en las Policías

Con fecha de ayer se ha publicado en las policías de la República el siguiente movimiento de oficiales:

Nómbrase para que desempeñe los empleos que se indican en las policías fiscales, a las siguientes personas, propuestas por el Director General del ramo:

Sub-comisario, al Inspector Alejandro de la Policía de Santiago don Ponce Arredondo, que continuará en la misma policía.

Inspector 2.o al Sub-Inspector 1.o de la Policía de Santiago, don Pedro Zúñiga Gaete que continuará en la misma Policía; y

Sub-Inspector 1.o al Sub-Inspector 2.o de la Policía de Molina, don Zorobabel Jofré Melgarejo, que pasará a prestar sus servicios a la de Talca.

Acéptase la renuncia que hace de su empleo el Inspector 1.o de la Policía de Punta Arenas, don Luis A. Gutiérrez Alcalde.

El Inspector 1.o de la Policía de Santiago, don Humberto Concha Valdés, quedará en disponibilidad, a las órdenes del jefe de la 1.a zona policial.

El Sub-comisario jefe de la Policía de San Felipe, don Jorge Letelier Quezada, pasará a prestar sus servicios a la de Santiago.

El Inspector 1.o de la Policía de Santiago, don Guillermo Jara García Muñoz, pasará a prestar sus servicios como jefe de la de Chañaral, y será reemplazado por el Jefe de la Policía de esta ciudad, Inspector 1.o don Carlos Honorato Chacón.

Sepárase de su empleo al señor Inspector 2.o de la Policía de Rancagua don Guillermo Ramírez Reyes.

JARABES DE HORCHATA, GRANADINA Y LICORES SURTIDOS

De la Fábrica DESPOUY & CIA., vende el depositario único ALFREDO BLANCHARD — Calle La Bolsa 82

IMPERIO

CHILEAN CINEMA CORP.

GRAN ORQUESTA GRAZIOLI

HOY, EPSECIAL 6.40; NOCHE, 9.40. GRAN ESTRENO SOCIAL DE AVENTURAS. LA MAS FINA E INTENSA CREACION DE CHARLES JONES Y DOS LINDAS ACTRICES QUE SE DISPUTAN EL CORAZON DEL PROTAGONISTA:

El Campanero de la Aldea

Un tierno idilio da a esta cinta un delicado sentimentalismo. Además, la interesante PATHE NEWS 84-85, con informaciones mundiales

MAÑANA UNO DE NUESTROS GRANDES ESTRENOS DE NUESTRA TEMPORADA DE VERANO

ALMA MATER

LA MAS HONDA Y HUMANA CREACION DE LA GRAN ACTRIZ RUSA

NATALIA LISENKO

Una película destinada a las damas, pues esta honda tragedia maternal será sentida hondamente por los corazones femeninos

Miércoles próximo, día de moda. El gran estreno cómico de la temporada: "PERO NIÑA, SI ES CASADO", por Sidney Chaplin y Luisa Fazenda

T. Independencia — HOY VERMOUTH Y NOCHE **EL CABALLERO de ARIZONA** por Hoot Gibson | Mañana: Norma Talmadge en LA LLAMA ETERNA

LOS PROGRAMAS DE HOY

TEATROS

SANTIAGO (Merced).—Vermouth: "Mustafá"; noche: "Pizpireta" y "Mustafá".

ESMERALDA (San Diego 1035).—Noche: "Cavalleria" e "Il Pagliacci".

SANTA LUCIA (Terraza del Cerro).—Noche, a las 10: Anita Florio y cine.

CIRCOS

DUNBAR Y SCHWEYER (Maestranza esquina de Marcoleta).—Noche, a las 9.30: Ultimas funciones.

INGLES (Pabellón Delicias).—Pantomima Acuática.

CINES

IMPERIO (Estado 239).—Especial y noche: "El campanero de la aldea", por Charles Jones.

ALHAMBRA (San Antonio esquina Monjitas).—Especial y noche: "Violetas imperiales", por Raquel Meller.

RECOLETA (Avenida Recoleta 345).—Especial y noche: "Violetas imperiales", por Raquel Meller.

IMPERIAL (San Diego 1344).—Especial y noche: "Las huellas del lobo", por Jack Hoxie.

CAUPOLICAN (Avenida Central esquina Madrid).—Especial y noche: "La vuelta del proscrito", por Tom Mix, y primera función de "Fantomas".

YUNGAY (Plaza Yungay).—Especial y noche: "El vende una mujer", por Claire Windsor, Adolphe Menjou y Mary Carr.

O'HIGINS (San Pablo con Cuaning).—Especial y noche: programa sabatino y hermanas Delpont.

BRASIL (Huérfanos esquina de Brasil).— Especial y noche: "No más mujeres", por Madge Bellamy.

SETIEMBRE (Delicias 404).—Especial y noche: "El caballero de Arizona", por Hoot Gibson, los vaqueros y los plomeros.

EXCELSIOR (Independencia 1070).— Especial y noche: "La monjita", por Lillian Gish.

ATENAS (Maestranza 1085).—Especial y noche programa doble: "Con la sonrisa en los labios", por Norma Talmadge, y programa cómico.

INDEPENDENCIA (Independencia 373). — Especial y noche: "El caballero de Arizona", por Hoot Gibson.

FRANKLIN (San Diego 2015).—Especial y noche: "Las aventuras de un navegante", episodios 7, 8 y 9, y las cómicas "Galán decidido", por Neal Burns; "El regreso de las filas", por Bobby Vernon; y "El sonso", por Pelandra.

VICTORIA (Huérfanos).—Especial y noche "Los Juncales de Borneo".

IRIS (Castro 130).—Especial y noche: "El maniquí de Broadway", por Claire Windsor.

REPUBLICA (Avenida República).—Especial y noche: "El llamado del compañero" y "Debutando en sociedad".

SALA ORIENTE (San Francisco 178).—Especial y noche: "La tarde era triste".

AVENIDA MATTA (Av Matta 618, frente a San Isidro).—Especial y noche: "Cuidado con los pololos", por Richard Barthelmes y Dorothy Mackaill, y "El préstamo del avaro", por Jetta Goudal y Godfrey Tearle.

POLITEAMA (Portal Edwards).—Especial y noche: "El llamado del compañero" y "Trilby".

ELECTRA (Catedral esquina Sotomayor).—Especial y noche: "El pecado de mi madre", por Grace Darmon y Gastón Glass.

MUNDIAL (Gálvez 444).—Especial y noche: "La novela de una recién casada".

COLON (Plaza Ecuador).—Especial y noche: "La novela de una recién casada".

DELICIAS (Delicias esquina de San Alfonso).—Especial y noche: "Cuidado con los pololos" y 3.a de "Las aventuras de un navegante".

DIECIOCHO (Dieciocho 14).—Especial y noche, programa doble: "Se suspende la visita", "La cocinera moderna y "El veloz", por El Turnio Cara de Callo y las chicas atléticas. Además, "Corazones hambrientos", por Paulina Frederick.

HIPPODROME CIRCO (Artesanos 735).—Especial, a las 6.30: "Las perlas", por L. Harrison. Noche, a las 9.30: match de box Uzabeaga-Varela.

AVENIDA (Avenida Vicuña Mackenna 624).—Especial y noche: "El amo del rayo".

Teatro Santiago

VERMOUTH, "MUSTAFA". — NOCHE: "PIZPIRETA" Y "MUSTAFA"

En las dos funciones de hoy vuelve al cartel la graciosísima obra de Discépolo y de Rosa, "Mustafá" que es la que ha logrado la aceptación más entusiasta ante todos los públicos y que entre nosotros lleva ya infinidad de representaciones.

Por cierto que Hormaechea es el que triunfa especialmente, pues sus condiciones de comicidad le permiten desenvolverse en forma por demás eficaz. El público le ha aplaudido con verdadero entusiasmo, como también a los demás intérpretes, entre los que descuellan Antonia Vila y Pepe Suárez.

"Mustafá" irá en la vermouth popular y en la segunda de la noche, función esta última que se completará con una nueva representación de "Pizpireta", la bella comedia de Francaroli de la que Evita Franco hace una de sus más brillantes creaciones.

—Se prepara el estreno de la comedia de López Silva y Segré, titulada "Quince días en la gloria", obra que irá en la nocturna del Lunes próximo y en cuyo éxito confía especialmente la dirección artística de esta compañía.

En la semana entrante se reprisará el sainete "Tu cuna fué un conventillo", y se estrenará la obra de Goicoechea y Cordone: "Ya cayó el chivo en el lazo".

Los cantantes nacionales estrenarán tres óperas

En la semana próxima, los elemenos de la compañía lírica chilena de doña Adelina Padovani, estrenarán tres óperas que son: "Barbero de Sevilla", de Rossini; "Lucía", de Donizetti y "El Trovador", de Verdi.

Estas obras irán después del estreno de "Madame Butterfly', que se efectuará el Lunes.

En dicha semana habrá además funciones en honor del Maestro Betteo, barítono, Moebis y sopranos Borgoño, Carrasco y Godoy.

El Miércoles se efectuará el beneficio de Copelli

En el amplio y cómodo teatro Politeama se efectuará el Miércoles próximo la función en honor y beneficio del aplaudido cancionista y guitarrista chileno, Attilio Copelli, que en breve se dirigirá a Buenos Aires contratado por una de las más prestigiosas compañías argentinas.

En la parte artística del programa actuarán el barítono de la lírica chilena, Carlos Puelma; el popular cómico Evaristo Lillo, el humorista Luis Rojas Gallardo, el actor Nicanor de la Sotta, Evita Franco José Franco, J. Fernández y Pepe Suárez, de la compañía del Santiago; los gauchos argentinos y Los Dorly del Circo Inglés y el beneficiado.

En la parte pugilística actuarán Willie Murray, Víctor Contreras, Los hermanos Beiza, Luis Gómez y Al. López.

Las entradas para esta función están a la venta en la boletería del Politeama y en los centros Español, Gallego y Catalán.

En honor de José Franco

En la semana próxima se efectuará una gran función de gala en honor del primer actor y director de la compañía argentina del Santiago, señor José Franco. La personalidad de este actor tiene especiales relieves de importancia, pues ha sido uno de los que ha contribuído más eficazmente al auge y a la difusión del teatro criollo en su patria y en el extranjero.

Franco ha disciplinado su conjunto con talento. Cada una de sus figuras es mesurada en su trabajo y respetuosa del auditorio. El repertorio está bien seleccionado y abarca obras de diversa índole, por lo que el público ha visto alternadas obras fuertemente dramáticas con sainetes de la más franca comicidad. Además, la labor personal de este actor es sobresaliente y digna de quien está considerado como una de las primeras figuras del teatro argentino.

Teatro Municipal

ESCUELA DE COROS Y BAILE

El 1.o de Marzo empezarán a funcionar ambos cursos para jóvenes y niñas. Matrícula abierta en el Teatro, de 11 a 12.30 P. M. y de 3 a 7.

LA ADMINISTRACION.

HOY

SE LLEVARA A EFECTO EL

GRAN BAILE

PARA LA PELICULA

JUVENTUD, AMOR Y PECADO

Se ruega a todas las personas inscritas, encontrarse a las 2 de la tarde en calle Chiloé 1879.

Tenida: rigurosa etiqueta.

LAS ULTIMAS FUNCIONES DE OPERA EN EL TEATRO ESMERALDA

Hoy: "Cavallería Rusticana"

Con teatro desbordante se reprisó anoche "Rigoletto", la difícil partitura verdiana, interpretada con brillo por Clarisa Borgoño, Oscar Ilabaca Oscar Moebis, Inés Bodal de Castillo, Oscar Dalim, Graciela Muñoz, María Araya, Carlos Bate, bajo la dirección del maestro Dante Betteo.

Para esta noche se anuncia un programa interesante, en el cual interviene el aplaudido tenor Julio De Lucas, cuya destacada actuación en la compañía lírica chilena, ha sido comentada muy favorablemente por el público y por la prensa.

Se representará: "Cavallería Rusticana" cantada por Mercedes Godoy, Carlos Viera, Zunilda Carrasco, Gabriel León y María Araya.

"I Pagliacci", la popular partitura de Leoncavallo, que tanto agrada al público se representará a continuación de "Cavallería Rusticana".

Sus intérpretes serán: Zunilda Carrasco, en el rol de Nedda; Julio De Lucas en el de Canio; Carlos Puelma en el de Tonio; Gabriel León en el papel de Silvio; Carlos Bate, en el de Arlequín.

"Cavallería Rusticana" e "Pagliacci", ha resultado un espectáculo equilibrado y brillante bajo todo punto de vista.

Para mañana Domingo en función vermouth que empezará a las 5 en punto, se dará por última vez en la temporada "Rigoletto" con el reparto conocido. En la noche subirá a escena "Tosca".

El Lunes se estrenará la inspirada partitura de Puccini; "Madama Butterfly", cuyos intérpretes serán: Mercedes Godoy, Julio De Lucas, Inés Bodal de Castillo, Carlos Puelma, Gabriel León, Federico Ferraresi, Gustavo Selva, María Araya y Helena Scott.

El Martes se celebrará una gran función en honor del maestro Dante Betteo, el infatigable colaborador de la señora Padovani en la organización de este conjunto lírico nacional.

En la próxima semana se anuncian dos estrenos de importancia: el "Barbero de Sevilla" con la señorita Clarisa Borgoño, en el rol de Rosina; Carlos Puelma, en el papel de protagonista y Oscar Ilabaca, en el rol de Conde de Almaviva; Gustavo Selva, en el de don Bartolo; y Gabriel León, en el de don Basilio, y "Lucía de Lamermor".

Muy en breve se iniciarán los espectáculos de ópera en el Teatro O'Higgins.

La temporada del teatro chileno

Evaristo Lillo ya está haciendo ensayos de conjunto de "Amo y señor", el drama de Germán Luco Cruchaga", y con el que se presentará en la función inicial de esta temporada.

Lillo en los dos ensayos generales que ha hecho de esta obra se muestra satisfecho e igual opinión ha manifestado el autor de la obra. Los artistas se saben todos sus roles y le dan las características a los personajes entregados a su interpretación

Se han entregado los roles de "Huelgomanía" de Acevedo Hernández y de la obra de Moock, "La honra del corazón".

El debut de la compañía se efectuará impostergablemente el Miércoles 17 de este mes, con la ya precitada obra de Luco Chuchaga.

Compañía de Zarzuela Española

Las noticias que llegan de la Argentina sobre el desarrollo de la temporada de la compañía de zarzuela española que dirige José Palmada, permiten esperar que tenga en esta capital alguna aceptación.

Palmada ha sido uno de los cultores más afortunados de la zarzuela española y conoce las preferencias de nuestro público, desde hace muchísimos años, por lo que sus espectáculos serán interesantes.

El debut se efectuará en la segunda quincena de este mes en el Teatro Santiago.

Sábado Inglés en el Delicias

Para hoy Sábado anuncia el Circo de Delicias una matinée inglesa a las 4 de la tarde, en la que accediendo a insistentes pedidos de numerosas familias, se representará por primera vez en función diurna la Pantomima Acuática, la que representará completa, tal como en la noche hasta con la iluminación especial.

Por la noche habrá la acostumbrada velada de arte circense, la que finalizará con la 11.a representación de la Pantomima Acuática, la que llevará como atractivo el estreno en el acto acuático de una canción, letra y música original de la simpática pareja Los Dorleys, y cantada por ellos mismos.

Anita Florio y los Aires criollos

Grande éxito ha obtenido la empresa del teatro de la terraza del Cerro Santa Lucía con la presentación de la gentil vedette argentina Anita Florio que ha interpretado canciones y danzas populares de América.

Han llamado especialmente la atención los tangos y fados y el público espera con ansiedad la presentación de las machichas que, según la crítica del continente, constituyen los mejores éxitos de la notable artista argentina.

Anita Florio presentará hoy nuevas interpretaciones y el cine exhibirá la hermosa película "Macho y hembra".

Beneficio bomberil

Desde ayer ha iniciado la 3.a Compañía de Bomberos, los trabajos preliminares para el mejor éxito de la función de beneficio que le ha ofrecido la empresa Constantino, del Circo Inglés de Fieras, para el Viernes 12.

Se nos dice que hay interés por ayudar a la 3.a en su función de gracia, lo que se demuestra por la aceptación de las localidades, especialmente los palcos.

Las novedades del programa de esta función extraordinaria las daremos a conocer oportunamente.

Las Hermanas Delpont dan sus últimas funciones

El alegre espectáculo de canciones y tonadillas de las hermanas Delpont ha dado etraordinaria animación a las veladas del O'Higgins.

Hoy ambas hermanas harán un programa a base de las canciones que les indique el mismo público, y repitiendo, además las que les hayan sido más aplaudidas en el día anterior.

El cine dará el programa sabatino tradicional a base de "Los dos vaqueros", por Corbett y "Los plomeros", por Al Alt.

—El Lunes las dos artistas darán su función de beneficio con un programa igual al que hicieron en el Esmeralda.

T. REPUBLICA

Dirección: Max Gluckmann

6.30 — CON ABONO — 9.30

PROGRAMA DOBLE

El sensacional drama Cow-boy:

EL LLAMADO DEL COMPAÑERO

La divertida comedia:

DEBUTANDO EN SOCIEDAD

TEATRO SANTIAGO

EMPRESA ERNESTO BOUQUET

Compañía José Franco

HOY — SABADO 6 — HOY

Vermouth a las 6.15. Gran éxito cómico:

"MUSTAFA -martm-mram "MUSTAFA"

Noche, a las 9.30, Sobresaliente programa: **MUSTAFA.** Notable creación de esta compañía. **PIZPIRETA,** interpretación soberbia de Eva Franco.

Mañana, tres funciones escogidas. Lunes, grandioso estreno: **"Quince días en la gloria".**

TEATRO SANTA LUCIA

SIGUE EL EXITO DE LA GENTIL VEDETTA ARGENTINA

ANITA FLORIO

HOY A LAS 10 P. M. HOY

NUEVOS TANGOS, FADOS Y MACHICHAS

CINE

"MACHO Y HEMBRA"

Precio de la entrada con impuesto: $ 3.—Autobuses desde la puerta Alameda a la terraza.

CINEMATOGRAFISTAS

De paso en el HOTEL SAVOY se encuentra el Representante de las famosas máquinas

THE WULLIMASON, LTD. LONDRES

Filmadoras, copiadoras, secadoras, etc., etc. Hay una filmadora de tres lentes (35, 50, 75) para entrega inmediata.

Por llegar:

Una copiadora perfecta y una máquina para hacer títulos.

PIEZA N.o 24 —:— HORA de 5 a 6

CIRCOS

Circo Dunbar y Schweyer

El Circo Dunbar y Schweyer que ha llevado la alegría a todo un barrio de Santiago, haciéndolo por algunos días uno de los puntos de concentración de la ciudad, da hoy su antepenúltima función, pues la matinée de mañana será la penúltima y la nocturna de mañana la última, despidiéndose la compañía con cuanto tiene de más atrayente en su repertorio.

Repuesto ya de su lijera enfermedad Mr. Dunbar, reapareció haciendo con la misma acostumbrada maestría el Vuelo de los Cóndores, el número más sensacional y que más gratos recuerdos ha dejado de la troupé que está por despedirse de nosotros.

El señor Schweyer, se presentará esta noche con los leones africanos, que debido al cierre de la cordillera han retenido en Mendoza durante una semana a su domador, que fué en busca del Mono Cónsul II.

La función empieza a las 9.30.

NOTICIAS CINEMATOGRAFICAS

SALA IMPERIO

Hoy programa de sensacionales aventuras. — "El Campanero de la Aldea", por Charles Jones

En las dos funciones de hoy estrena esta elegante sala, una producción de aventuras basada en un tema fino y apasionante. "El campanero de la aldea", empieza en una forma admirable y un tanto legendaria, desenvolviendo una historia de amor llena de delicadezas sentimentales y continúa con un vigoroso drama, en el cual demuestra las más variadas características de su rico temperamento el notable galán Charles Jones.

Charles Jones tiene a su cargo un papel sumamente difícil que logra delinear con maestría y con todo detalle psicológico, estudiando un caso patológico de notable interés. Dos lindas actrices se disputan el corazón del héroe, que es un apuesto galán y un bravo hombre de esfuerzo. Con este motivo se desarrollan una serie de escenas de fuerte emoción, donde la aventura se mezcla a lo sentimental y donde se pone a prueba el amor de una muchacha que nunca duda del hombre a quien ama, aunque todas las apariencias parecen condenarlo. Charles Jones muestra en esta cinta cuanta es su riqueza de temperamento y de qué detalles psicológicos es capaz este rudo y varonil muchacho que cuenta entre nosotros con tantas admiraciones. La vida esfrozada y ruda del Oeste aparece en "El campanero de la aldea", con sus más pintorescas características.

La Sala Imperio ofrece esta cinta a su exigente público en la seguridad de satisfacer los gustos más refinados.

POLITEAMA

"El llamado del compañero" y "Trilby". — Un programa doble presenta hoy el Politeama. Estrena la producción Goldstone titulada "La llamada del compañero", novela de vida, energía y lección de amor. Además se exhibirá "Trilby", novela de la bohemia inglesa en París, creación de la francesa Andrée Lafayette, secundada por Creighon Hale.

Trate de llegar a tiempo...

HOY, A LAS 12.45, TERMINA LA GRANDIOSA REALIZACION DE

Menaje, Tapicería y Sanitarios

PRECIOS BAJISIMOS EN

Perfumería y Guantes y Pañuelos

¡¡ DE 8.45 A 12.45 !!

EN TAPICERIA:

CRETONAS de gran fantasía, recientemente recibidas, ofrecemos el mejor surtido de plaza al precio atrayente, el metro, a

$ 2.50

GASAS de fantasía para cortinas y visillos, en todos los colores, combinaciones atrayentes, el metro, a

$ 2.25

PAPELES pintados y lisos, el más formidable surtido de plaza, el más hermoso conjunto de colores y el más bajo precio, el rollo, floreado, a $ 1.00, liso,

$ 0.45

EN MENAJE:

JUEGOS en cubiertos de alpaca, inalterable y cuchillos de acero de una sola pieza, compuestos de 12 cuchillos, 12 cucharas, 12 tenedores para mesa; 12 cuchillos, 12 cucharas y 12 tenedores para postre; 12 cucharitas para té y un cucharón, las 85 piezas, en

$ 198 00

TETERAS para agua, de fierro enlozado importado, una sola pieza capacidad 6 litros, $ 12.80; 4 litros, $ 14.50; 2 litros, $ 11.80 y 1 litro

$ 7.80

EN SANITARIOS

TAZAS blancas de loza inglesa para excusado, corriente, cada una

$ 55.00

LAVATORIOS murales de loza inglesa, con frente cuadrada o curva, con llaves y desagües de bronce niquelado, c|u.

$ 146.00

EN GUANTES Y PAÑUELOS:

PAÑUELOS de hilo color para caballeros, buena calidad, la docena, a

$ 28.80

PAÑUELOS de algodón para señoras, precio de oportunidad, la docena

$ 6.00

GUANTES de gamuza, color liso, para señoras, colores surtidos, el par

$ 17.50

EN PERFUMERIA:

AGUA DE COLONIA "Gath y Chaves", deliciosa para el baño, 3|4 litro, a

$ 6.50

JABON "Gath y Chaves", modelo grande, para baño y tocador, a

$ 1.40

ESPONJAS de mar, tamaño grande, a

$ 2.60

LA NOTA SENSACIONAL DEL DIA:

¡¡Traje blusa eslava en brín fantasía, a

$ 11.50!!

¡¡Galcetines en buen algodón blanco, para 2 a 5 años,

$ 0.85

Gath & Chaves Ltda.

HOY A LAS 6.30 Y 9.40 RISA Y EMOCION

TEATRO VICTORIA

DOS GRANDES ACONTECIMIENTOS. Platea: $ 3 HOY

ESPECTACULO MAS SENSACIONAL PRESENTADO HASTA LA FECHA EN SU GENERO. SEIS GRANDES ACTOS. LOS INTREPIDOS EXPLORADORES MARTIN JHONSON Y SEÑORA EN SU EMOCIONANTE VIAJE A TRAVES DE LAS TRI- BUS SALVAJES Y SELVAS MISTERIOSAS DE

LOS JUNCALES DE BORNEO

SION DE MILLARES DE ANIMALES RAROS, UNICOS EJEMPLARES EN EL MUNDO. LOS MAS HERMOSOS Y PINTORESCOS PAISAJES QUE SU OJOS HAYAN VISTO JAMAS

EXTRA-PROGRAMA, DOS ACTOS DE RISA CONTINUA. EL BUFO QUE NUNCA RIE, EN SU MEJOR CREACION COMICA
BUSTER KEATON EN "EL PALACIO DE VARIEDADES

MAÑANA EN FUNCIONES SOCIALES

EGOISMO QUE MATA

Por la genial actriz y hermosa mujer ALICE TERRY

TEATRO
Av. Matta
(Av. Matta frente a San Isidro)

HOY
PLATEA $ 2.00

ESPECIAL 6.30 — EXTRAORDINARIO PROGRAMA DOBLE — NOCHE 9.30
CON ESPECIAL ACOMPAÑAMIENTO DE ORQUESTA

CUIDADO CON LOS POLOLOS!
Encantadora creación de las estrellas favoritas
Richard Barthelmes y Dorothy Mackaill

"El Préstamo del Avaro"
Y un drama profundo y muy humano, por
Jetta Goudal y Godfrey Tearle

MAÑANA
PLATEA $ 2.00
FUNCIONES DE MODA
Gran estreno:
"Por una Mariposa"
Por la linda
GLORIA GREY

PROGRAMA DE HOY EN EL SETIEMBRE Y O'HIGGINS

"El Caballero del Arizona", por Hoot Gibson y Programa Universal

[...]Setiembre y el O'Higgins pre-[...]rán hoy en sus clásicos pro-[...]as sabatinos una selección de [...]las de aventuras a las que [...] de base la última creación [...]oot Gibson, el popular cowboy [...]nte: "El caballero del Arizo-[...] Esta película nos muestra a [...] en pleno apogeo de sus fa-[...]les, haciendo las proezas más [...]bles en defensa del honor y [...] de una dama. Hoot es un [...]ta moderno, que deshace en-[...]s con la misma facilidad que lacea o pone un pial a un toro bravío.

Su actuación en esta película le conquistará nuevos admiradores, ya que su acción rápida desenvuelta y violenta lo lleva a la citoria.

Además de esta hermosa cinta, se exhibirán "Los dos vaqueros", por Ben Corbett y la cómica "Los plomeros" por Al. Alt.

En el O'Higgins habrá, además, la atracción de las canciones de las Hermanas Delpont.

"[...] más mujeres", de Madge Bellini, irá hoy en el Brasil

[...] Brasil en sus funciones de [...]presentará un espectáculo alta-[...]e simpático a nuestro mundo [...]nino y que protagoniza una de [...]trices más celebradas de nues-[...]público, como es la bella Mad-[...]ellamy.

[...] más mujeres", es una come-[...]frívola y en donde la nota al-[...]nte dramática sól ose advierte [...]amente como un detalle perdi-[...]ero que en realidad sirve de [...]al total de la obra.

[...] más mujeres", es la crista-[...]ón del deseo de un hombre que [...]a a la trnaquilidad y que de-[...]se enervamiento espiritual que [...]evará a la felicidad indúe: el [...]na y que sin embargo por la [...]a de un sentimiento superior [...] que rendir acatamiento a la [...]raleza.

[...] más mujeres" se dará hoy en [...]los funciones del Brasil y es-[...]s seguros que Madge Bellamy, [...]ella protagonista hará nuevas [...]istas de admiradores con su [...]do lleno de sutilezas y mati-[...]

HIPPODROME CIRCO

[...] perlas".—La sala del Hippo-[...]e Circo, ofrecerá en la fun-[...] especial de hoy, un estreno de [...]Harrinson titulado "Las perlas", [...] cuyo fino y delicado argu-[...]o está saturado de escenas sen-[...]ntales y conmovedoras.

[...] la noche se suspenderá la acos-[...]rada función, por efectuarse [...]ste teatro el match de box en-[...] Carlos Uzabeaga y Faustino [...]la.

[...]añana las tres funciones serán [...] programa doble.

[...] la matinée se reprisará "Las [...]s" y dos dramas de aventu-[...]policial y en especial y noche [...]egunda función de la serial [...]versal interpretada por Joe Bo-[...] "Aventuras de un navegante".

ALHAMBRA Y RECOLETA

[...]y reaparece Raquel Meller en [...]letas Imperiales".—El éxito ob-[...]ó por esta cinta, hace algún [...]po, ha movido a la Chilean Ci-[...] Corp. a reestrenarla en sus [...]os.

[...] consecuencia, hoy se anuncia [...]las dos funciones del Alham-[...]y Recoleta, "Violetas Imperia-[...] sin duda, la más vibrante y [...]rable creación de la linda y [...]al actriz española Raquel Me-[...] que tantos triunfos ha obte-[...] en la pantalla y en el tablado. [...]sta recordar el triunfo de esta [...]ula cuando se estrenó por pri-[...]a vez en Chile, para aquilatar [...]mérito. Hoy que alguna parte [...]público se ha renovado y que [...] gran parte anhela volver a ad-[...]r a la linda actriz en su más [...]rable rol, es de celebrar que los [...]ros Alhambra y Recoleta estre-[...] esta película en sus dos funcio-[...] de ahora.

CAUPOLICAN

[...]y "Las huellas del proscripto" y [...]era función de "Fantomas".—[...] teatro anuncia para hoy, un [...]cionante programa doble de [...]turas, que se iniciará con la [...]ante creación de Tom Mix titu-[...]: "La vuelta del proscripto" vi-[...]oso drama en que el Rey de los [...] boys realiza toda clase de ha-[...]as, entre ellas, la de combatir [...]un toro furioso, sin más armas [...]sus propios brazos. Seguirá la [...]era función de la grandiosa se-[...] "Fantomas", compuesto de los [...]iente episodio: 1. Al sonar las [...] — 2. La campanilla del peligro. [...] El triple peligro.

IMPERIAL

"Las huellas del lobo", por Jack Hoxie.— Este popular teatro exhibe en sus dos funciones de hoy la emocionante comedia de Jack Hoxie, titulada: "Las huellas del lobo", Jack Hoxie el simpático atleta y cow boy, rival de Tom Mix, que tiene entre nosotros tantos admiradores hace en "Las huellas del lobo", una de sus más completas creaciones que muestran su gran dominio del caballo, su recia musculatura y la blandura de su corazón, que se deshace al fuego de las miradas de una linda chiquilla.

YUNGAY

"Se vende una mujer", por Claire Windsor y Adolphe Menjou.—Para sus dos funciones de hoy esta confortable sala anuncia el estreno de "Se vende una mujer", novela de pasión y de dolor interpretada por la linda actriz Claire Windsor y los notables actores Adolphe Menjou y Tully Marchall.

Pocas veces nuestro público se ha encontrado ante una obra tan perfecta y tan emocionante como esta película, en la cual se mezcla cuanto hay de más humano, de más tierno y doloroso en la vida.

La vida elegante de París y Nueva York, los pintorescos cabarets de Monmartre con sus danzas extrañas y sus lindas mujeres, todo contribuye a dar a esta película un colorido y una emoción única.

Su tema aborda uno de los más serios casos de conciencia y analiza el acto de una muchacha que se sacrifica por amor a sus padres, que se encuentran al borde de la ruina.

REPUBLICA

Programa doble. — Este teatro presenta hoy en programa doble dos interesantísimas cintas: la primera un sensacional drama cow-boy de hazañas increíbles y titulado "El llamado del compañero", creación del actor cow-boy W. Fairbanks. La segunda película es una divertida comedia de escenas de gran hilaridad titulada "Debutando en sociedad", creación del actor más feo, Bull Montana.

HOY Y MAÑANA ULTIMAS FUNCIONES

CIRCO DUNBAR Y SCHWEYER

MAESTRANZA Esq. MARCOLETA

HOY. A LAS 9.30 COLOSAL PROGRAMA. — PRECIOS REBAJADOS
MAÑANA MATINEE, A LAS 4.30.— NOCHE, A LAS 9.30.— DURANTE EL DIA EXHIBICION DE LAS FIERAS

ESMERALDA: COMPAÑIA LIRICA CHILENA ADELINA PADOVANI HOY A LAS 9.20

CAVALLERIA RUSTICANA
— CANTADA POR —
Mercedes Godoy
Zunilda Carrasco
y Carlos Viera

PAGLIACCI

con el gran tenor Julio de Lucas como protagonista

MAÑANA VERMOUTH, A LAS 5: "BOHEME" —:— NOCHE: RIGOLETTO

SETIEMBRE: $ 1.50 PLATEA
O'HIGGINS: $ 2.10 PLATEA
HOY- Hoot Gibson EN "EL CABALLERO DE ARIZONA"
EN EL O'HIGGINS TRIUNFAN LAS HNAS. DELPONT
LAS ADORABLES CANCIONISTAS Y BAILARINAS QUE HARAN SU BENEFICIO EL LUNES

TEATRO VICTORIA

Hoy, estreno de: "Los Juncales de Borneo", película de la excursión de Mr. Jhonson y señora a la Isla de la Muerte.

Una cita curiosa y que dejará a los espectadores un tanto asombrados es la que hoy se estrena en el elegante teatro de la calle Huérfanos, esquina de San Antonio.

Desde los cocodrilos y elefantes, animales que aterrorizan en tierra y agua, arrastrándose, hasta los monos que saltan de árbol en árbol, desfilan en la cinta con una variedad que apenas alcanzaríamos a concebir en una noche de fiebre. Es un desfile de fieras que llega a nuestro país en plena efervescencia zoológica, cuando el afán del zoologismo ha hecho que hasta los más pacíficos ciudadanos se sientan atraídos por el rugido de un león o contagiados por la agresividad de un tigre enjaulado en el San Cristóbal.

Los poderosos lentes telescópicos que lleva Mr. Jhonson en la escursión, le permitieron enfocar a larga distancia a las fieras que jamás permiten a un ser humano a una distancia inferior a 100 metros, grave peligro para este último.

Mr. Jhonson declaró al regresar a Estados Unidos, que había hecho filmar una película a costa de todos sus sacrificios, en su afán de que se creyera que efectivamente había estado... donde había estado, pues la fama de inespugnables de esos sitios, hace casi increíble una excursión al centro de ellos.

Los "Juncales de Borneo", se dan acompañados de "Palacio de Variedades", la mejor película del cómico Buster Keaton.

Este programa va en especial y noche acompañado de la orquesta Penjean.

PROXIMOS ESTRENOS

Mañana se estrena: "Alma Mater", de Natalia Lisenko, en la Sala Imperio

Para sus funciones sociales de mañana, la elegante Sala Imperio anuncia el estreno de la película: "Alma Mater", de la cual es creadora la admirable y bella actriz rusa Natalia Lisenko. Esta película tiene un argumento de gran novedad, basado en un caso de amor maternal y exalta el caso de una madre que ve la imagen de su hijo muerto convertida en un affiche, que pegado sobre los muros de la ciudad, parece burlarse de su dolor. Este tema ha sido desarrollado en forma novedosa y tierna. La vida de las midinettes de París, aparece en sus aspectos más interesantes y revive aquellas páginas admirables en que Murger y Mussett cantaron el París sentimental y alegre.

Natalia Lisenko, con su alma rusa, profundo y apasionada ha logrado dibujar con arte inimitable la figura de la madre dolorida que subre en silencio su largo calvario. Pocas veces nuestros espectadores se habrán encontrado en el cine con una figura más real, más vibrate y más honda que la que nos da en esta película la admirable Natalia Lisenko, dueña de uno de los temperamentos dramáticos más grandes del teatro moderno. La genial actriz está secundada por un grupo de notables actores.

AVENIDA

"El amo del rayo".—En sus funciones extraordinarias de hoy, esta sala presenta un espectáculo de gigantescas proporciones, en cuyo desarrollo encontramos emocionantes y desgarradoras escenas con la destrucción de París y la caída de la Torre Eifel, la obra gigantesca de la ingeniería mundial.

Se titula "El amo del rayo" y es una producción de sensacionales alternativas y vibrante desarrollo, al cual va enlazado un tierno romance pasional.

La orquesta del Solar ejecutará, tarde y noche, un programa musical de primer orden.

DIECIOCHO

Programa cómico Paramount 1926 y "Corazones hambrientos".—Hoy, especial y noche a precios corrientes, ofrece este teatro un doble programa, con el estreno del tercer programa cómico Paramount 1926, compuesto de las siguientes chistosísimas comedias: "Se suspende la visita", "La cocinera moderna" y "El veloz", interpretadas por el mejor conjunto de artistas de la Paramount, como Charles Ray, la Chaplina Fazenda, el Ogro, el Turnio y las chicas atléticas.

Además "Corazones hambrientos", por Paulina Frederick.

Mañana, matinée: dos buenos estrenos.

AVENIDA MATTA

"Cuidado con los polos" y "El préstamo del avaro".—El cine de la Avenida Matta anuncia hoy un programa doble, que consta de dos películas de gran atracción: en la primera parte del programa figura "Cuidado con los pololos", interpretada uor la encantadora pareja Richard Barthelmes y Dorothy Mackaill.

En la segunda parte del programa va una interesante producción Paramount titulada "El préstamo del avaro", cuyo argumento es un drama profundo y muy humano y en el cual una niña pobre, ávida de belleza y de lujo, llega a obtener la realización de todos sus deseos, gracias a su inteligencia.

Este programa cinematográfico será exhibido con especial acompañamiento de orquesta en las dos funciones, especial y noche.

SALA ORIENTE

"La tarde era triste".—En las funciones de especial y noche estrena este cine la sentimental película chilena "La tarde era triste".

FRANKLIN

Tercera función de "Las aventuras de un navegante" y programa cómico.—Este teatro, que goza de tantas simpatías en el barrio Matadero, estrena hoy la tercera función de "Las aventuras de un navegante", compuesta de los episodios 7, 8 y 9. Esta película es de gran emoción y novedad. Continuará el espectáculo con las graciosas películas "El galán decidido", por Neal Burs; "El regreso de las filas", por Bobby Vernon; y "El sonso", por Pelandra. Como se ve, se trata de una función atrayente y variada.

ROGELIO UGARTE

El programa doble de hoy.— Un estreno nacional del más alto interés ofrece en sus funciones de hoy este cómodo teatro de la Plaza Bogotá.

"La tarde era triste" es una comedia de corte delicado, cuyo argumento está basado en la popular canción del mismo nombre.

Aparte de esta película, que por sí sola basta para llenar un cartel, va también la sensacional obra "La salvaje enjulada", que ha de gustar por su fuerte argumento y escenas llenas de interés.

INDEPENDENCIA

"El caballero de Arizona", por Hoot Gibson. — Este simpático teatro anuncia para sus funciones de hoy el estreno del vigoroso drama "El caballero de Arizona", en el cual su protagonista, Hoot Gibson, muestra una vez más el vigor de sus puños de acero, su maestría de jinete y la ternura de su corazón, que se rinde al amor de una linda muchacha.

Por sus sensacionales aventuras y su ternura idílica, esta película está llamada a triunfar en las dos funciones de hoy del Teatro Independencia.

AVENIDA
HOY 6.20 — 9.30
Estreno de la gigante producción francesa, con la destrucción de PARIS Y LA TORRE EIFFEL:
EL AMO DEL RAYO
Mañana: Lorna Doone

Sala Oriente
SAN FRANCISCO 178 — HOY

TEATRO
ROGELIO UGARTE
PLAZA BOGOTA

LA TARDE era TRISTE...
LA SENTIMENTAL PRODUCCION NACIONAL, INSPIRADA EN LA TIERNA Y DOLOROSA CANCION

ALHAMBRA Y RECOLETA CHILEAN CINEMA CORP. HOY ESPECIAL Y NOCHE
Reaparición de la linda y genial actriz española RAQUEL MELLER, en la admirable cinta histórica llena de pasión y de ternura
VIOLETAS IMPERIALES
PELICULA ACLAMADA POR LA CRITICA COMO UNA OBRA MARAVILLOSA

EL PRIMER ESTRENO NACIONAL DEL AÑO, SERAN: "LAS CHICAS DE LA AVENIDA PEDRO MONTT"

RAQUEL MENA, PROTAGONISTA DE "LAS CHICAS DE LA AVENIDA PEDRO MONTT"

La empresa Valenzuela Basterrica y Cía., ha fijado como el primer estreno nacional del año, "Las chicas de la Avenida Pedro Montt" de la Labek Film, entidad porteña que trabaja en combinación con firmas cinematográficas inglesas.

La Labek Film, ha comenzado en Chile sus actividades cinematográficas por el principio, es decir instalando los más grandes y completos talleres cinematográficos que hay y que día a día van mejorando con nuevas maquinarias e instalaciones.

Esta firma ha traído máquinas y todos los aparatos de laboratorios capaces de dar a las películs el mismo tinte de perfeccionamiento de las europeas o americanas.

Su primera película nacional, "Las Chicas de la Avenida Pedro Montt", ha gustado extraordinariamente al público, marcando el éxito más destacado de estos últimos tiempos.

MAÑANA ALICE TERRY EN "EGOISMO QUE MATA", SUPER PRODUCCION SOCIAL PARAMOUNT.

Alice Terry, la her[...]sa intérprete, de "El Prisionero de Zenda", cuya actuación encantó a nuestro público, es la intérprete hoy de "Egoismo que mata", encarnando un rol lleno de romanticismo, apasionado, noble, digno de la admiración de todas las mujeres, a los cuales se ve ensalzar en ella.

Paulita está en la Sierra Nevada con otro nombre, enamora a un joven y cuando éste espera el cumplimiento de su palabra, huye. De regreso en casa, Paulina es madre, y el hijo nace con el odio de ella. Su hermana Juanita lo recoge y lo educa como si fuera un hijo propio. El pueblo murmura y se dice que Juanita es la verdadera madre. Paulina, se va a París y allí una nueva aventura la populariza... Entre tanto, la suerte quiere enfrentar a Juanita y al joven de Sierra Nevada. Se aman y cuando estan por casarse, Paulina surge reclamando su hijo.

Mañana Domingo se estrena esta cinta en especial y noche.

"CAPRICHOS DE UNA REINA", DE SCRIBE. EL 11 DEL PRESENTE, EN LOS TEATROS DE VALENZUELA BASTERRICA

El duque de Marlbourgh, con su esposa la duquesa que tenía oprimida a la reina pretendiendo con una lucha con Francia, adueñarse de riquezas y honores, imponía a su arbitrio a la oprimida reina y habría obtenido un triunfo absoluto si una casualidad no hubiera hecho que se hubiera interpuesto entre ella y la reina, el joven teniente de guardas Masham, de quien ambas se prendaron con gran escándalo de la corte y de los ministros que al imponerse trataron a toda costa de salvar tanto el honor de la reina como la paz de Inglaterra amenazada por las intrigas de la duquesa de Marlbourgh.

Fué así como los amores románticos primero, vehementes después, tuvieron un desenlace de gran trascendencia histórica, a la que Scribe le ha dado todo el esprit francés y la UFA de Berlín toda la perfección de la técnica cinematográfica alemana.

Esta cinta se estrenará el Jueves 11 del presente en los teatros de la firma Valenzuela Basterrica.

Juventud, amor y pecado

"Juventud, amor y pecado", la nueva película que está filmando De la Sotta ha entrado en el período de mayor actividad con ocasión de tomarse hoy la escena más importante y de más dificultades, como es el del gran baile y en el que participarán más de cien parejas en traje de gran etiqueta.

El local donde se tomará esta escena está situado en el palacio del Liceo Sarratea Prats, calle Chiloé 1879, local donde hay un salón suntuosamente decorado y de grandes proporciones, que permitirá actuar holgadamente a los diversos personajes.

"La bruja" se estrena el Martes

El Martes próximo se estrenará en los teatros de Valenzuela Basterrica y Cía., "La bruja", cinta española editada en los talleres Yus de Valencia, los mismos de "La Dolores".

"La bruja", es un trabajo cuyo argumento está basado en el argumento de la vieja zarzuela.

La escena se empezará a tomar a las dos de la tarde en punto, rogándose a las personas que participen en la cinta estén antes de la una en el citado local.

VERANEANTES
FONOGRAFO NIRONA
POR $ 100
Rebajados sólo por el día de hoy
CASA CESAR RAU.-Ahumada 31

Banco Español de Chile
EN LIQUIDACION

Se pone en conocimiento de los tenedores de giros sobre el exterior emitidos por el Banco Español de Chile, que se ha acordado centralizar en Valparaíso la liquidación y pago de los créditos provenientes de esos giros, para cuyo efecto deberán los respectivos acreedores présentar en dicha ciudad las letras, cheques, etc., en todos sus ejemplares.

BANCO ESPAÑOL DE CHILE EN LIQUIDACION.

EL BUEN FUMADOR no gasta otro PAPEL DE CIGARRILLOS sino el de BRAUNSTEIN Frères — PARIS
Proveedores del Estado Francés y de las principales fábricas chilenas
PAPEL de CIGARRILLOS [illegible]
Fuera de Concurso Londres 1908 - Turín 1911
Zig-Zag
FUMADORES, Exijan en todos estancos el Zig-Zag

Cárlos Uzabeaga y Faustino Varela pelean esta noche

EL MATCH SE EFECTUARA EN EL RING DEL HIPPODROME CIRCO.—INTERES QUE REINA ENTRE NUESTROS AFICIONADOS POR PRESENCIAR ESTE ENCUENTRO.—¿QUIEN ES FAUSTINO VARELA?—ALGUNAS OPINIONES DE IMPORTANCIA.—EL MATCH ES ESPERADO CON VIVO INTERES EN CONCEPCION Y TALCAHUANO

Los entrenamientos de los rivales.—La prueba de los boxeadores.—Los preliminares.—Preparativos de la empresa.—El pesaje de reglamento se efectuará a las 11 de la mañana.—Asistirán al match Luis Vicentini y el director de "La Patria" de Concepción

En el ring del Hippodrome Circo deberán enfrentarse en un match a doce rounds, los profesionales del peso pluma, Carlos Uzabeaga de Santiago y Faustino Varela, del sur.

Los méritos ya confirmados de Uzabeaga y el cartel y prestigio de que viene procedido Varela, han dado a este encuentro un especial interés, tanto que nuestros aficionados y entendidos, estiman que el mach será una revelación de los méritos de estos jóvenes pugilistas.

INTERES QUE REINA ENTRE NUESTROS AFICIONADOS

Entre los elementos pugilísticos se nota un marcado interés por presenciar el match entre Uzabeaga y Varela, ya que se trata de ver actuar nuevamente a Uzabeaga, muchacho que por su estilo de pelea ocasiona a los aficionados momentos de viva emoción.

Por otro lado ofrece el encuentro de esta noche, mayor interés por tratarse de la presentación en nuestros rings de un elemento nuevo, lo que es una novedad para los amantes al arte de la defensa propia, que ya parecen cansados de ver actuar a los mismos elementos.

Uzabeaga es un pugilista de méritos, pero estimamos que Varela con la potencia de su golpe y agresividad, contrarresta la ciencia de su rival y logrará, como esperan los aficionados de ésta, vencer en forma clara al sobresaliente profesional de Santiago."

Como nuestros lectores pueden apreciar por la opinión de un diario del sur, Varela es un buen pugilista y se cree que será el seguro vencedor del match de esta noche.

El record de Varela es digno de ser tomado en cuenta y si consideramos sus encuentros, llegamos a la conclusión que es un pugilista cuyos méritos en nada desmerecen a los de Uzabeaga.

LOS QUE OPINAN

Para que nuestros lectores se formen una idea del valor pugilístico del encuentro, reproducimos algunas opiniones de personas que están por demás autorizadas para ello.

El señor Guillermo Orchard, miembro de la Comisión de Box de la Federación, dijo:

En las dos pruebas a que fué sometido Varela para actuar contra Carlos Uzabeaga, he podido apreciar que es un muchacho de méritos y aún cuando no quiero pronosticar el resultado del match, me atrevo a declarar, que estimo que la pelea de esta noche, constituye una prueba difícil para ambos.

El señor Alberto Carmona, miembro de la misma comisión, dijo:

Vi trabajar a Uzabeaga y quedé satisfecho del estado demostrado por este pugilista. Admiro los méritos de Uzabeaga, pero creo que Varela será para él un rival difícil por su agresividad y dureza.

Amador Pérez, este profesional con Molina, fueron los que probaron a Varela en su llegada a ésta.

Creo, nos dijo Amador Pérez, que Varela es peligroso para todos los de su peso, pues el día que lo probamos, demostró ser un buen boxeador, aún cuando estimo que Uzabeaga es más boxeador y de mayor rapidez.

Alfredo Molina nos dijo que Varela pegaba fuerte y que esto le podía dar la victoria, pero que Uzabeaga era más boxeador y que creía que esto le daba mayor chance para triunfar.

Diego Garrido. Este profesional es el único que ha vencido a Varela.

Yo he peleado con Varela, nos dijo Garrido y pude comprobar que es muy duro y valiente, lo que le da mucha chance para actuar contra un profesional como Uzabeaga. La pelea será seguramente buena, pues creo difícil que Uzabeaga haga sentir el peso de sus golpes al sureño.

UNA APUESTA

Las opiniones están divididas a tal extremo, que como informamos ayer en nuestra edición, se cruzó una apuesta entre un señor de Concepción y el representante de Uzabeaga, por la suma de dos mil pesos.

El señor de Concepción asegura al representante de Uzabeaga K. O. o retiro.

LA PRUEBA DE LOS BOXEADORES

La Comisión de Box de la Federación ha mantenido una estricta vigilancia sobre los profesionales que actuarán mañana.

Varela fué sometido a dos pruebas y Uzabeaga trabajó el Jueves ante la comisión, demostrando ambos encontrarse en la plenitud de sus formas.

Los entrenamientos de ambos han sido esmerados, pues los pugilistas están de acuerdo que el match constituye para ambos una prueba difícil.

Uzabeaga trabaja en Rancagua y Varela, en el Gimnasio del Jaramillo, donde fueron secundados por buenos elementos.

LOS PRELIMINARES

Los encuentros preliminares serán los siguientes.

Semi-fondo a diez rounds

En competencia por el Campeonato Cooperativa Vitalicia deberán actuar en diez rounds los profesionales del peso pluma Leidro Sáenz y Benjamin Muñoz, dos elementos nuevos de gran porvenir, pues son muchachos valientes y agresivos para el combate.

PRELIMINARES A CUATRO ROUNDS

El primero estará a cargo de los pugilistas Manuel Salinas y Florindo Bravo, pesos pluma.

El segundo será entre Erasmo Molina y Lupercio Inostroza, ambos conocidos y de buenas condiciones.

El match de fondo será a doce rounds en competencia por el Compeonato de la "Cooperativa Vitalicia", competencia en que figuran los mejores hombres del peso pluma del país.

EL PESAJE DE REGLAMENTO

En conformidad a los reglamentos vigentes, el pesaje se efectuará hoy a las 11 de la mañana en la Secretaría de la Federación de Box de Chile.

Uzabeaga y Varela deberán entrar en el peso pluma o sea 57.280 kilos, para disputar el Campeonato de la "Cooperativa Vitalicia".

Según informaciones que se nos han suministrado, Uzabeaga entrará con 57 kilos y Varela con 56.500 kilos.

CARLOS UZABEAGA, DE SANTIAGO

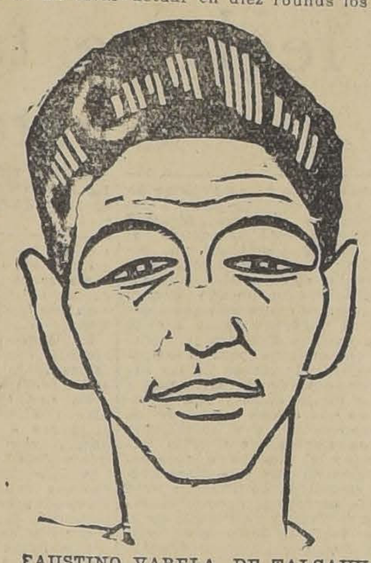

FAUSTINO VARELA, DE TALCAHUANO

¿QUIEN ES FAUSTINO VARELA?

Para los entendidos Varela es un enigma, pues no se conoce por que referencia y por los informes suministrados por la prensa del sur y algunos entendidos.

Uno de los diarios de Concepción, cuando Varela vino a Santiago para prepararse para este encuentro, dijo lo siguiente:

"Varela que va a Santiago a competir con una de las principales figuras del pugilismo chileno, Carlos Uzabeaga, tiene la ocasión de demostrar a los aficionados de la capital, su verdadero valor pugilístico y estos deberán convencerse que nuestros muchachos son dignos rivales de los metropolitanos.

Uzabeaga es un pugilista de méritos, pero estimamos que Varela con la potencia de su golpe y agresividad, contrarresta la ciencia de su rival y logrará, como esperan los aficionados de ésta, vencer en forma clara al sobresaliente profesional de Santiago."

Como nuestros lectores pueden apreciar por la opinión de un diario del sur, Varela es un buen pugilista y se cree que será el seguro vencedor del match de esta noche.

El record de Varela es digno de ser tomado en cuenta y si consideramos sus encuentros, llegamos a la conclusión que es un pugilista cuyos méritos en nada desmerecen a los de Uzabeaga.

LOS QUE OPINAN

Para que nuestros lectores se formen una idea del valor pugilístico del encuentro, reproducimos algunas opiniones de personas que están por demás autorizadas para ello.

El señor Guillermo Orchard, miembro de la Comisión de Box de la Federación, dijo:

En las dos pruebas a que fué sometido Varela para actuar contra Carlos Uzabeaga, he podido apreciar que es un muchacho de méritos y aún cuando no quiero pronosticar el resultado del match, me atrevo a declarar, que estimo que la pelea de esta noche, constituye una prueba difícil para ambos.

El señor Alberto Carmona, miembro de la misma comisión, dijo:

Vi trabajar a Uzabeaga y quedé satisfecho del estado demostrado por este pugilista. Admiro los méritos de Uzabeaga, pero creo que Varela será para él un rival difícil por su agresividad y dureza.

Amador Pérez, este profesional con Molina, fueron los que probaron a Varela en su llegada a ésta.

Creo, nos dijo Amador Pérez, que Varela es peligroso para todos los de su peso, pues el día que lo probamos, demostró ser un buen boxeador, aún cuando estimo que Uzabeaga es más boxeador y de mayor rapidez.

Alfredo Molina nos dijo que Varela pegaba fuerte y que esto le podía dar la victoria, pero que Uzabeaga era más boxeador y que creía que esto le daba mayor chance para triunfar.

Diego Garrido. Este profesional es el único que ha vencido a Varela.

Yo he peleado con Varela, nos dijo Garrido y pude comprobar que es muy duro y valiente, lo que le da mucha chance para actuar contra un profesional como Uzabeaga. La pelea será seguramente buena, pues creo difícil que Uzabeaga haga sentir el peso de sus golpes al sureño.

UNA APUESTA

Las opiniones están divididas a tal extremo, que como informamos ayer en nuestra edición, se cruzó una apuesta entre un señor de Concepción y el representante de Uzabeaga, por la suma de dos mil pesos.

El señor de Concepción asegura al representante de Uzabeaga K. O. o retiro.

LA PRUEBA DE LOS BOXEADORES

La Comisión de Box de la Federación ha mantenido una estricta vigilancia sobre los profesionales que actuarán mañana.

Varela fué sometido a dos pruebas y Uzabeaga trabajó el Jueves ante la comisión, demostrando ambos encontrarse en la plenitud de sus formas.

Los entrenamientos de ambos han sido esmerados, pues los pugilistas están de acuerdo que el match constituye para ambos una prueba difícil.

Uzabeaga trabaja en Rancagua y Varela, en el Gimnasio del Jaramillo, donde fueron secundados por buenos elementos.

LOS PRELIMINARES

Los encuentros preliminares serán los siguientes.

Semi-fondo a diez rounds

En competencia por el Campeonato Cooperativa Vitalicia deberán actuar en diez rounds los profesionales del peso pluma Leidro Sáenz y Benjamin Muñoz, dos elementos nuevos de gran porvenir, pues son muchachos valientes y agresivos para el combate.

PRELIMINARES A CUATRO ROUNDS

El primero estará a cargo de los pugilistas Manuel Salinas y Florindo Bravo, pesos pluma.

El segundo será entre Erasmo Molina y Lupercio Inostroza, ambos conocidos y de buenas condiciones.

El match de fondo será a doce rounds en competencia por el Compeonato de la "Cooperativa Vitalicia", competencia en que figuran los mejores hombres del peso pluma del país.

EL PESAJE DE REGLAMENTO

En conformidad a los reglamentos vigentes, el pesaje se efectuará hoy a las 11 de la mañana en la Secretaría de la Federación de Box de Chile.

Uzabeaga y Varela deberán entrar en el peso pluma o sea 57.280 kilos, para disputar el Campeonato de la "Cooperativa Vitalicia".

Según informaciones que se nos han suministrado, Uzabeaga entrará con 57 kilos y Varela con 56.500 kilos.

Desde ayer se encuentra en esta capital el campeón Luis Vicentini

BREVE CHARLA CON EL POPULAR BOXEADOR.—SU JIRA POR LOS ESTADOS UNIDOS.— FRACASO TRAS FRACASO. DEBIDO A Mr. MAYER.—LA EXIGENCIA DEL MANAGER PARA RECUPERAR LOS GASTOS.—CON UNA MANO FRACTURADA DEBIO BATIRSE CON MAC GRAW.—SI NO SE EFECTUABA EL COMBATE MAYER PERDIA CIEN DOLARES DE GARANTIA

QUIEN ERA JOE DUNDEE Y COMO FUE EL PRIMER COMBATE AL LLEGAR A NUEVA YORK.—PELEARA EN SURAMERICA PORQUE DESEA RECUPERAR EL TITULO QUE LE ARREBATARON FUERA DEL RING.—EL OBJETO DE SU VIAJE ES CASARSE.—LO QUE SE HARA DESPUES

Desde ayer se encuentra en esta capital el popular campeón Luis Vicentini, que viene de una jira por los Estados Unidos, donde se encontraba desde hace más o menos cinco meses, y donde sostuvo seis encuentros en que la suerte le fué adversa.

La llegada de Luis Vicentini a nuestro país, seguramente que dará novedad al ambiente boxeril, ya que según se nos ha manifestado, el campeón viene dispuesto a pelear en Sur-América y no perder su tiempo.

Vicentini, debido a una indisposición debió permaneer dos días en Valparaíso, para llegar a nuestra capital sólo ayer, dos días después de haber desembarcado del "Aconcagua", vapor en el que el campeón hizo su viaje desde Nueva York.

Teníamos vivos deseos de conocer los resultados íntimos de la jira pugilística de Vicentini por los Estados Unidos y fué por eso que tan pronto supimos que se encontraba entre nosotros, nos trasladamos a su casa habitación, donde el campeón nos recibió con su característica gentileza.

Mientras Vicentini hacía funcionar una magnífica victrola, iniciamos una interesante charla con el campeón.

—¿.....?

—Desde anteayer que me encuentro en mi querida patria. Tenía vivos deseos de regresar porque tengo varios asuntos particulares que arreglar en mi país.

Como nosotros hiciéramos una broma al campeón, éste nos contestó:

Efectivamente, pienso contraer matrimonio en pocas semanas más y es esa la causa de mi viaje a ésta.

—¿.....?

—Mi primer encuentro lo realicé con Joe Dundee y fuí derrotado. Para mí el resultado del encuentro no me extrañó, ya que fuí engañado por mi manager en todas las partes del contrato. Si yo hubiese sabido las cosas tal como eran, no habría elegido ese boxeador para hacer mi debut. Debí pelear, en primer lugar, cuando sólo hacía 15 días que me encontraba en Nueva York y cuando había permanecido alejado del ring durante ocho meses. Desde luego daba un gran handicap a mi contendor y cuando

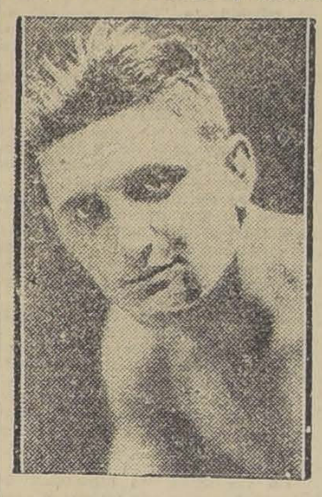

se presentó Dundee a la romana y vimos que me aventajaba en 10 libras, comprendí que mi primera prueba estaba perdida. El desarrollo del encuentro fué desastroso; durante todo los rounds que peleamos, Dundee no hizo otra cosa que tomar mis brazos para darme vuelta y poder colocar su derecha en mis riñones, los que al final de la sexta vuelta se encontraban completamente molidos...

No quiero disculparme de la derrota, pero sí quiero dejar establecido que el hombre que se me había puesto al frente para debutar, era un boxeador de primera clase entre los medio livianos. ¿Cómo pudo cometer ese error Mayer? No lo comprendo, pero sólo me vengo a dar cuenta cuando ví sus exigencias para hacerme pelear a pesar de encontrarme fatalizado de mi mano derecha.

—¿.....?

—Sí, Mayer necesitaba hacerme pelear cada vez más seguido para sacar los gastos que le demandaba mi estada y viaje de mi persona. Por este motivo, Mayer no sabía elegir mis adversarios y no trepidaba en que me encontrara en mal estado para hacerme subir al ring. Fué así cómo me llevó a todas las peleas en condiciones desventajosas hasta tal extremo de amenazarme con descalificarme con un año de castigo si no cumplía las peleas que él firmaba.

—¿.....?

—Después de mi encuentro con Dundee, que fué un fracaso debido a las circunstancias que acabo de señalar, me encontré con Solly Seeman, uno de los mejores pesos livianos del mundo y fué en ese encuentro que gané con facilidad, donde el jurado me declaró el match en empate y me fracturé mi mano derecha, la que me ha venido a fatalizar durante toda mi estada en Nueva York, sin poder recuperar mis formas desde ese momento hasta hoy día en que todavía me encuentro mal. Después de ese match en que yo triunfé, según el veredicto de toda la prensa y de los entendidos, mi manager me exigió pelear en Detroit con Phil Mac Graw, a pesar de advertirle que me encontraba con mi derecha completamente inútil. El me contestó que tenía depositado como garantía la suma de cien dólares y que él no podía perderlos. Yo que me encontraba imposibilitado por un contrato firmado ante la Comisión de Box, hube de actuar y fuí a una nueva derrota. Sin mediar más de quince días hice un match en Providence con Willie Kola, encuentro que no supo aquí, y que sólo lo efectué para probar el estado de mi mano, ya que debía batirme dentro de diez días más nuevamente con Mac Graw. Las exigencias de mi manager me obligaron a subir nuevamente al ring en pésimas condiciones. Resultado, una nueva derrota.

—¿.....?

—Sí, tuve que pelear nuevamente para poder cumplir con mi contrato con Mayer. Esta vez fuí contra Harrey Felix y no le di ninguna importancia al encuentro porque mi estado era verdaderamente lastimoso.

—¿.....?

—Pienso permanecer varios meses en mi país, pero ahora estoy dispuesto a pelear con quien se me presente y mis mayores deseos son recuperar el título que me arrebató la Confederación Sur-Americana de Box. Si los empresarios argentinos me proponen un match en Buenos Aires, estoy dispuesto a aceptar inmediatamente y si hay algún chileno que se crea capaz de enfrentarse conmigo, también estoy dispuesto a pelear.

—¿.....?

—Si no encuentro competición antes de Abril en Sur-América, me dirigiré a Francia, donde tengo ya ofertas halagadoras, como asimismo en Italia y Alemania. Después de esa jira me trasladaré a Nueva York donde haré varios matchs para regresar en seguida a mi patria y retirarme definitivamente del ring.

Estas fueron las breves palabras que conversamos con el campeón. Al despedirnos de Vicentini nos pidió saludar por intermedio de "La Nación", a todos los aficionados y amigos en general, a su arribo a la patria.

LOS CAMPEONATOS PANAMERICANOS DE BOX

HOY SE CLAUSURAN LAS INSCRIPCIONES PARA LAS COMPETENCIAS NACIONALES.—EL TORNEO SE INICIARA EL MIERCOLES PROXIMO

El éxito más completo han alcanzado las inscripciones para la selección nacional al campeonato panamericano de box, abiertas por la Federación de Box de Chile. El número de anotados pasa ya de 250, aparte de las listas de provincias.

La dirigente nos encarga advertir que las inscripciones se cerrarán hoy a las 8 de la noche, efectuándose el sorteo de las parejas el Domingo en la tarde, cuyo resultado será publicado en los diarios de la mañana del Lunes, iniciándose el torneo el Miércoles.

Indudablemente que resultará esta competencia la más interesante de las que se hayan realizado, ya que en ella actuarán elementos que no pudieron participar en los campeonatos nacionales. Además, su desarrollo será una novedad, pues las ruedas se harán al estilo norteamericano, efectuándose en cada noche un mínimum de 25 encuentros.

Como se sabe, las inscripciones son enteramente amplias, y en ellas sólo se exige para anotarse, el ser aficionado. No habrá eliminatoria final con ninguna otra institución.

LO QUE DESEA MORO ES INSTALAR UN GRAN GIMNASIO

SU PROXIMO BENEFICIO

Magnífica impresión ha causado entre nuestros aficionados la noticia de que el popular Kid Moró será beneficiado el Jueves 11 en el local del Hippodrome Circo. Ha sucedido esto debido a que el boxeador antes nombrado, cuenta con generales simpatías en nuestro mundo sportivo, y porque el programa que se desarrollará es altamente interesante.

Moró, que continuamente se le ve por las calles del centro, es objeto de numerosas preguntas respecto de su beneficio. Todos quieren cooperar a su mejor éxito ofreciéndole cada uno de sus admiradores la ayuda que necesita para el mejor éxito de la función.

¿Qué hará Moró con el dinero que obtenga?

Esta es la pregunta que se hacen las personas que no conocen los planes del simpático negro. Pues bien, estamos en la obligación de comunicar a nuestros lectores que el beneficiado, destinará todo lo que tenga, a la instalación de un gimnasio modelo, a fin de dedicarse definitivamente a la enseñanza del noble arte de la defensa propia. Sus alumnos serán aficionados, sin abandonar, por cierto, la preparación de los profesionales que acudan en busca de las lecciones que con muy buenos resultados, pueda dar este científico ex-campeón.

Por otra parte, estamos en situación de afirmar que las pugilistas que actuarán la noche del beneficio están en el máximum de sus formas, estado que les permitirá hacer demostraciones que satisfagan a las numerosas personas que seguramente se darán cita en el local del Hippodrome Circo la noche del Jueves próximo.

Igualmente los artistas que figuran en el programa se aprestan para hacer números que agraden a la concurrencia. Por lo demás, no vale la pena insistir en la bondad de esta parte del programa ya que tanto el tonny Perico, Chalupa, el Guitarrista Coppelli y los demás artistas son suficientemente conocidos de nuestros aficionados.

LA GRAN CONCENTRACION DE MAÑANA EN EL CENTRO BOXERIL LOS SPORTS AUSPICIADA POR LA ASOCIACION PROVINCIAL

INTERESANTE PROGRAMA LITERARIO.—LA ENTRADA SERA LIBRE

Como lo anunciamos en nuestra edición de ayer, mañana, a las 4 de la tarde, se llevará a efecto una gran reunión deportiva en el amplio Gimnasio del Centro Boxeril "Los Sports", que está ubicado en la Avenida Diez de Julio esquina de San Ignacio.

Esta gran asamblea es convocada por la Asociación Provincial, a la que pueden asistir todos los aficionados de Santiago, sean o no afiliados a esta dirigente.

Como hemos dicho, esta reunión es con el fin de ilustrar a los exponentes de la capital de la situación porque atraviesa el box aficionado en el país y también para dar a conocer los proyectos que tiene encaminados esta institución.

HABRA TRIBUNA LIBRE EN LA REUNION DE MAÑANA

Los dirigentes de la Provincial han tomado el acuerdo que mañana se dé facilidades a los asistentes que deseen hacer uso de la palabra, con el fin de oir las justas peticiones y aspiraciones que sienten por el arte de la defensa propia.

Desde luego, se puede adelantar que son varios los oradores que hay inscritos con este objeto, lo que hace pensar que de esta interesante reunión han de salir muy buenos fines para el futuro.

Don Desiderio Cárcamo tendrá a su cargo una conferencia y dará a conocer las impresiones que le causara su jira a través del país, donde tuvo oportunidad de conferenciar con varios dirigentes boxerlles de provincias.

El presidente de la Provincial, doctor Francisco Castañeda Iglesia, dará lectura a su memo... Lo mismo lo harán el vice-presidente de la comisión de Campeonatos, señor Luis A. Gasc.

Don vicente Salazar, tesorero de la Provincial, dará cuenta pública del resultado de la... sorería durante el primer año... vida de esta prestigiosa dirigen...

HABRA ALGUNOS NUMEROS DE VARIEDADES Y BOX...

Para hacer más simpática esta asamblea, se ha organizado un buen programa literario, en que tomarán parte artistas de mérito, tales como el gran guitarrista argentino, Copelli; la... rrera, Bolonino y la simpática... thercita Martínez, y varios otros cuyos nombres los daremos a conocer en nuestra edición de mañana.

Aparte de estos números habrá algunos encuentros de box...

A LOS REDACTORES DE BOX DE LA CAPITAL

Se invita de una manera especial a esta importante concentración a los redactores de box de los distintos rotativos y revistas de la capital, con el fin de que... impongan de la situación por... atraviesa el box amateurs en... país e impulsar los resultados que se arribe.

LA ENTRADA SERA GRATIS

Uno de sus acuerdos simpáticos tomados por la dirigente, es dar entrada libre a todos los aficionados que deseen oir esta gran asamblea pública sin distinción de centros.

Los camiones "La Diagonal" pasan por las mismas puertas del Centro "Los Sports".

EL FESTIVAL BOXERIL DE ESTA NOCHE EN LOS SPORTS

SEGOVIA Y SILVA EN LA DE FONDO.—LA VELADA DE MAÑANA

Como se ha venido anunciando, en estas columnas, esta noche, a las 9 y media, en el Centro Boxeril Los Sports, se llevará a efecto una interesante velada pugilística, en la que tomarán parte prestigiosos elementos.

Se hace saber al público que desde esta fecha ninguna velada se suspenderá por falta de banda; de consiguiente, la de hoy y mañana, y sucesivas, se realizarán sin la concurrencia de música.

Como el programa se ha dado a conocer, nos referiremos a los principales encuentros de esta noche.

Jacobo Ruffo hará la pelea de semi-fondo con Segundo Contreras, de Los Sports.

En el encuentro de fondo cruzarán guantes dos aficionados de mucho cartel. Armando Segovia, seleccionado de la Asociación Provincial de Box de Santiago, dirigirán superioridades con Pedro Silva, de Los Sports.

—En el programa que se presentará mañana actuarán, elementos de varios centros, tales como del Canillita, Medidores, R. del Canto, Everton y Los Sports.

En la de fondo, por este centro, defenderá sus colores Alberto Castro, que en sus dos últimos encuentros ha dejado la mejor impresión, por la forma clara como se ha anotado el triunfo. Su adversario será un excelente pupilo del Canillita, Abraham Guajardo, que se viene demostrando tener aptitudes para el ring.

Match a 3 rounds, **Eduardo Puga v. N. Tapia.**

Match a 4 rounds, **Carlos Durán v. Hernán Gutiérrez.**

Match a 4 rounds, **Luis Morales v. Juan Zúñiga**

Match a 4 rounds, **Angel Fuentes v. Alberto Barahona.**

Semi-fondo, revancha a 4 rounds entre Luis Fernández, v. Carlos Garrido.

Match de fondo a 5 rounds entre Luis Fernández v. Carlos Garrido.

Match de fondo a 5 rounds entre Filadelfio Silva v. Oscar Gajardo.

Local: Dolores 851.

Citación. — Se necesita al presidente o delerado de los centros, Enrique Madrid Raab Recoleta Adolfo Morales, Providencia B. C., Juan Rojas, Ignacio Irarrázaval, para esta tarde de 6 y media a 7 P. M., en nuestra redacción, se recomienda la asistencia.

Para hoy se necesita a Juan Olleví, Retamales, Espinosa, Salinas y Joaquín Araos, de Los Tiempos B. C., a las 6 y media, y 7 P. M., Jhon Bull.

LAS PELEAS DE HOY EN EL FARIÑA B. C — Oscar Román v. Manuel Rojas en 8rounds. — Hoy a las 6 y media P. M. en punto se efectuará en el cómodo local de este Centro, Salas 216, la interesante velada boxeril que hemos venido anunciando y en el que tomarán parte conocidos aficionados de los centros de la capital, y el centro espera del público corresponda a este gran esfuerzo que el directorio de este centro hace por presentarles un regio programa como el presente:

1.o Obertura por la banda.

2.o Match 3 rounds Luis Orellana v. Carlos Silva, del Fariña, particular.

3.o Match a 3 rounds, Oscar Abarca, del Fariña v. Manuel Vivanco, del B. Siki.

4.o Match a 4 rouns Luis Soto, del Fariña, v. Pedro Cofré, particular.

5.o Match a 4 rounds Guillermo Saravia, del Fariña v. Segundo Astudillo, del B. Siki.

6.o Match a 4 rounds Luis Rojas, del Fariña v. Manuel Vega, del B. Siki.

7.o Match de semi-fondo a cinco rounds entre los pesos medio liviano Luis Díaz v. Armando Cabrera, 65 kilos, del Fariña, 65 kilos del B. S.

8.o Emocionante match de fondo a 8 rounds entre los conocidos pesos livianos, Manuel Rojas V. Oscar Román, 60 kilos del Fariña; 60 kilos del Raab Recoleta.

EL PROXIMO SABADO HABRA UNA PELEA EN LA FEDERACION DE BOX. — En el Gimnasio de la Federación de Box de Chile, se efectuará el Sábado próximo el match a diez rounds entre los profesionales Jorge Navarro y Manuel Butiérrez.

El primero es conocido de nuestros aficionados y el segundo tiene el título de campeón de Sewell, de donde viene precedido de gran fama por sus condiciones pugilísticas, haciendo este match como una prueba para optar a cruzar guantes con los hombres de mayor prestigio.

Buenos preliminares completarán el programa, que por ser en el Gimnasio de la Federación, se hará a precios populares.

LOS TIEMPOS B. C. — Se espera con entusiasmo la velada que se llevará a efecto a beneficio del profesional Luis Aguilera, que se encuentra enfermo, en el local del Centro Los Tiempos, mañana en la noche.

El programa es escogido, figurando los mejores peleadores de la capital.

El match de fondo estará a cargo de los profesionales Luis Salinas, campeón del Matadero y el campeón de los Choferes, Alberto Smith.

El programa será el siguiente:

Isaías Silva v. Alberto Moya, 4 rounds.

Humberto Hevia y Guillermo Inostroza, 5 rounds.

Carlos Ubeaga v. Víctor Retamales.

Ernesto Olivares v. José Rayo, 5 rounds.

Alejandro Romero v. José Santos Lago, 6 rounds.

Eliecer Ortega v. José Espinosa, 3 rounds

David Hevia v. Domingo Sánchez, 8 rounds.

Match de fondo, a diez rounds, entre Luis Salinas v. Alberto Smith.

CENTRO CULTURAL Y RECREATIVO RICARDO BRIONES. — Esta noche a las 9 P. M. se llevará a efecto una interesante velada boxeril de seis grandes e interesantes matchs de donde tomarán parte los más destacados aficionados del barrio.

El programa es el siguiente:

EN EL RING DE MEDIDORES PELEAN HOY DOMINGO ULLOA CON MANUEL DURAN. — Todo hace esperar que el encuentro anunciado para esta noche en el ring del Gimnasio Medidores (San Pablo 1670), entre los aficionados pesos moscas Domingo Ulloa, del Medidores y Manuel Durán, del Cóndor B. C., alcanzará el mayor éxito de la temporada ya que este match es la parte básica del programa.

El semi-fondo está encomendado a los valientes pesos mdio livianos Enrique Opazo y Guillermo del Valle, que pelearán cinco rounds

Los preliminares que completan este programa es el siguiente:

Octavio Arrieta con Raúl Palma, Ramón Moraga y Antonio Fernández, Julio Canales con Eulogio Díaz, Luis Bruna y Alfonso Inostroza, José Figueroa con Roberto Bravo (don Fausto).

SANDOW'S MAGAZINE B. C. — Este Centro ofrecerá esta noche una gran velada boxeril en honor de los campeones seleccionados de la Asociación, los cuales pueden pasar a retirar sus respectivas tarjetas personales a Bulnes esquina de Martínez de Rozas, donde lo atenderá el presidente de este centro a toda hora.

FERROCARRILES del ESTADO

Solicítanse propuestas públicas para el 8 de Abril próximo por acero dulce, lubricadores "Detroit", llantas para locomotoras, coches y carros y por carros de empuje.

Bases y antecedentes en la Sección Pruebas del Departamento de Materiales y Almacenes en la Estación de Alameda.

Santiago, 30 de Diciembre de 1925.

Se solicitan propuestas públicas para la construcción de un Hospital Ferroviario en Barón. Las propuestas se recibirán en la Oficina del Jefe del Departamento Vía y Obras, en la Estación Mapocho, el 10 de Marzo, a las 15 horas.

Los antecedentes pueden consultarse en la misma Oficina, diariamente de 14 a 16 horas.

EXPRESION DE GRACIAS

Nuestros sinceros agradecimientos damos a las personas que acompañaron en sus funerales a nuestro querido esposo y padre, don

Rafael Novoa A.

JUANA CIFUENTES DE NOVOA Y FAMILIA

EJERCITO Y ARMADA

AVIADORES CHILENOS HARIAN UN RAID A BUENOS AIRES A FIN DE RECIBIR A FRANCO

El raid que viene realizando el aviador español Franco, ha despertado un gran entusiasmo en nuestros círculos militares-aeronáuticos.

Como una exteriorización de este júbilo, que sienten nuestros aviadores, por la hazaña del intrépido aviador español, han empezado a verificarse, desde hace algunos días, numerosas gestiones en el sentido de dispensarle una digna recepción.

Según fuimos informados, esta manifestación consistiría en que una representación de los aviadores chilenos, fuera a recibirlo en avión a su llegada a Buenos Aires, escoltándolo, en seguida hasta Santiago.

EL ADICTO MILITAR DE CHILE EN SUECIA PARTIO AYER A EUROPA

Acompañado de su familia, en la tarde de ayer partió a Valparaíso a fin de tomar el vapor que lo ha de conducir a Europa, el Adicto Militar a la Legación de Chile en Suecia, coronel don Marmaduke Grove.

El señor Grove lleva, además, una comisión especial de nuestro Gobierno en el sentido de estudiar en el Viejo Mundo, todo lo relacionado con la aviación militar y supervigilar la construcción de los aeroplanos que han sido adquiridos para nuestro país.

A la hora de la partida del tren de la Estación Mapocho, concurrieron a despedir al señor Grove el Director General de Policías, oficiales y mecánicos de la Escuela de Aviación y numerosas familias.

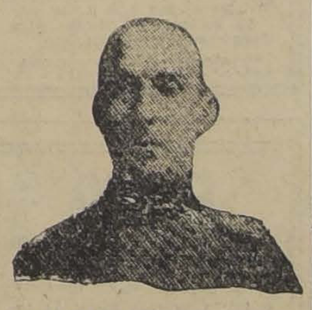

DON MARMADUQUE GROVE

EN MARZO PARTE A EUROPA EL GENERAL SEÑOR VELIZ.—En otras ocasiones hemos dicho que el Comandante de la Dición de Caballería, General don Manuel Véliz, había sido nombrado jefe de la Misión Militar de Chile en Francia.

En la tarde de ayer fuimos informados en el Ministerio de Guerra que el General señor Véliz partirá a Europa a hacerse cargo de próximo, es decir, una vez que se su puesto a mediados de Marzo terminen las maniobras que la Inspección General del Ejército ha dispuesto llevar a cabo por aquel mes.

LOS EJERCICIOS DE LAS UNIDADES. — El Ministerio de Guerra ha ordenado que la instrucción de las tropas se haga en cada período dentro de la unidad correspondiente, y si en los pe- rfodos de batallón o de grupo faltara alguna unidad, debe subsanarse este inconveniente reemplazándola por banderolas.

Se debe tener presente, dice el señor Ministro, que los ejercicios de unidades con dotaciones de guerra, que según los regla, estos deben ser practicados mediante la reunión de dos unidades, son sólo ocasionales y no de efectos permanentes.

Los sub-oficiales podrán usar uniforme fino

Hace algunos días que el personal de asimilados del Ministerio de Guerra y de las demás reparticiones militares del Ejército, enviaron una solicitud al Sub-Secretario de Guerra, por la que pedían se les autorizara para usar un uniforme de un mejor corte y mejor paño que el que se le da ordinariamente a la tropa.

El Ministerio de Guerra ha encontrado aceptable la petición hecha por esos sub-oficiales y, en efecto, ayer dictó un decreto por el que se autoriza a los sub-oficiales y cabos para usar un mejor uniforme, es decir, de paño más fino y mejor corte, como asimismo, botines de mejor calidad, corriendo todos estos gastos por cuenta del interesado.

Este uniforme podrá ser usado en cualquier acto que no sea del servicio del cuartel o en las formaciones.

La Caja Nacional de Ahorros y la U. E. Ch.

La Administración de la Caja Nacional de Ahorros, con referencias a publicaciones hechas por algunos miembros de una Asociación de Empleados Particulares, nos hace presente que esa institución tiene a disposición de la Junta de Previsión de Empleados Particulares, los fondos recogidos conforme a la ley sobre esta materia, la que puede girar sobre ellos inmediatamente e invertirlos en la forma que lo desee.

La Caja no ha hecho inversión alguna de esos fondos, pues en su administración la ley ha entregado a la Junta de Previsión de Empleados Particulares.

HUCKE HNOS S. A. C.

DIVIDENDO PROVISORIO

Por acuerdo del Directorio se pagará desde el 9 de Febrero de 1926, a los señores accionistas, por el Banco Alemán Transatlántico, en Valparaíso, Santiago y provincias, un dividendo provisorio de 2 pesos moneda corriente, por acción.

El Registro de las Acciones permanecerá cerrado desde el 2 de Enero de 1926 hasta el 9 de Febrero de 1926, ambas fechas inclusives.

Valparaíso, 29 de Enero de 1926.

EL GERENTE

El comandante Olivares no insistirá en su renuncia

Hemos venido informando so- las incidencias suscitadas alrededor de la renuncia que el Director de los servicios de Correos Telégrafos, Comandante Olivares, ...o de su cargo.

CONFERENCIAN EL MINISTRO Y EL COMANDANTE OLIVARES

Ayer a las cuatro de la tarde conferenciaron el Ministro del Interior y el Director General de Correos y Telégrafos.

Según nuestras informaciones, esta entrevista que se prolongó hasta cerca de las cinco, el Comandante Olivares agradeció al Gobierno el rechazo de su renuncia, e insistió en que se aprobaran las medidas de reorganización disciplinarias que ha propuesto Gobierno.

Como se sabe, la tardanza del Gobierno para aprobar estas insinuaciones del señor Olivares, provocó la renuncia de éste.

El señor Olivares encontró la mejor acogida de parte del Gobierno en sus peticiones.

Con esto, el Comandante Olivares ha decidido — según nos manifestó después de la conferencia con el Ministro — no insistir en renuncia.

$ 211.138,43 PERDIDOS EN EL CORREO DE SANTIAGO

Hemos venido informando sobre cuáles son las medidas cuya aprobación ha solicitado del Gobierno el Comandante Olivares.

Entre estas, algunas se refieren al desorden en las cuentas del Distrito Postal de Santiago.

El señor Olivares ha pedido en repetidas ocasiones al Gobierno que se liquide en cualquiera forma la situación.

Ella significa un total de $ 211.138,43 entre desfalcos y pérdidas de caja producidas en esta repartición.

Esta suma se descompone en la siguiente forma:

1.—Desfalcos en la Sección Giros Postales:

Señor Carlos del Río.

El del año 1909 . $ 23.751,59
del año 1919 . . . 6.065.60

Total . . . . . . $ 29.817,19

2. Deudas señor Máximo Cortés:

Diferencia en la cuenta Vales-Respuestas . . . . $ 7.099,40
Sueldos adeudados al personal y que el señor Soza pagó con cargo al señor Cortés 13.798,00

EN VISTA DE LA PROMESA DEL GOBIERNO, DE DESPACHAR LAS MEDIDAS PROPUESTAS POR EL —ALGUNAS DE ESTAS INSINUACIONES SE RELACIONAN CON LOS DESFALCOS EN EL DISTRITO POSTAL DE SANTIAGO Y CON LA PROVISION ILEGAL DE UNA PROPUESTA DE CASILLEROS METALICOS.

c) Vales entregados por el señor Cortés y que los interesados no reconocieron . . . 1.270,00

Total . . . . $ 22.077,40

3. Sueldos y otros pendientes:

a) Sueldos por Enero y Febrero del presente año, pagados a los señores Carlos Rojas Solar y Máximo Cortés con dinero de Caja, sin que el Gobierno los haya autorizado . . . . $ 4.266,66

b) Arriendo de casa pagado al señor Rojas Solar sin que hasta la fecha se haya autorizado el pago 1.344,40

c) Dinero entregado al Secretario de la Sub-Comisión Mixta, don Ernesto Merino, en cumplimiento oficio 703 de 13 de V|1922 y que hasta hoy no se ha devuelto 1.000,00

d) Dinero entregado de la Caja para gastos extraordinarios del Ministerio, en cumplimiento del oficio 1450|28|VII|922, sin que se haya devuelto hasta hoy 6.000,00

Total . . . . $ 12.611 06

4. Facturas por imputar:

Hasta la fecha no se ha tomado resolución sobre las facturas que el ex-interventor don Máximo Cortés presentó a los Inspectores fiscales y que estos rechazaron. Estas cuentas afectan las entradas de correos . . $ 146.542,78

Total de desfalcos o faltas en Caja por un motivo u otro en Santiago . . . . . $ 211.138,43

CONTRATO PARA CASILLAS

También ha pedido el señor Olivares al Gobierno que se rescinda el contrato celebrado en Julio del año pasado con don Enrique Toha, para la provisión de casilleros de bronce, que se hizo privadamente, violando la disposición legal que establece que se abran propuestas públicas en estos casos.

Además para cancelar el valor de las instalaciones de casillas, un millón de pesos más o menos, se recurre al 75 o|o del producido por el arrendamiento de casillas. Este procedimiento es ilegal, según lo ha hecho ver al Gobierno el señor Olivares, porque del total de entradas por el capítulo de arriendo de casillas, sólo un 50 por ciento pertenece a rentas del Estado. Un 50 por ciento se destina de acuerdo con las disposiciones vigentes a gratificaciones del personal, y a gastos imprevistos.

EL GOBIERNO RECHAZA LA RENUNCIA DEL JEFE ACCIDENTAL DEL DEPARTAMENTO DEL PERSONAL

Como lo anunciamos en la segunda edición de "Los Tiempos" de ayer, ha sido rechazada por el Supremo Gobierno, la renuncia del Mayor señor Clavel.

SOBRE LAS REPARACIONES INSINUADAS POR EL DIRECTOR GENERAL

En los círculos de Gobierno nos fueron confirmadas las informaciones que nos proporcionara el Coronel señor Olivares.

Se nos agregó que las separaciones del Sub-director señor Brañas, del jefe del Departamento del personal, señor Tagle Salinas y de otros empleados, no han sido consideradas ni resueltas aún por el Gobierno.

FELICITACIONES AL MAYOR Sr. CLAVEL

Como una consecuencia de su actuación frente a los servicios de Correos y Telégrafos, el mayor señor Clavel, jefe accidental del Departamento del personal, según se nos informa, ha recibido numerosas felicitaciones de los jefes y empleados de esta repartición.

En tre otros, un telegrama de Valparaíso, dice que felicita y agradece a su jefe por la valiente y honrosa defensa que ha hecho de todos los empleados del ramo, a la equivocada apreciación que hace de ellos el señor Sub-secretario del Ministerio del Interior.

Así como este, el señor Clavel ha recibido numerosos telegramas de diversos distritos postales y telegráficos de la República.

El Palacio de Bellas Artes y el Museo Histórico Nacional

El Ministro de Instrucción Pública, señor Alamiro Huidobro, acompañado del Director del Museo Histórico Nacional, señor Guillermo Feliú Cruz y del arquitecto señor Adolfo Blanco visitó el Palacio de Bellas Artes y el nuevo edificio, aún en construcción, del Museo Histórico Nacional.

SE CONSTRUIRA EL TERCER PISO DEL PALACIO DE BELLAS ARTES

El Ministro señor Huidobro, en su visita al Palacio de Bellas Artes, se detuvo a examinar cada uno de los salones, observando los desperfectos, que en ellos se han producido.

En seguida acompañado de los señores Blanco y Feliú, se dirigieron a la parte inconclusas del edificio, especialmente al tercer piso, cuya construcción está detenida desde el año 1910, y las otras salas que hasta la fecha no han sido terminadas.

FUERON VISITADOS POR EL MINISTRO DE INSTRUCCION

En esta visita, el señor Huidobro manifestó que, pondría todo su empeño en conseguir fondos, para construir el tercer piso del Palacio de Bellas Artes, terminar los detalles de las salas, que aún están inconclusas y llevar a efecto los arreglos de los deterioros, que si no son remediados oportunamente, acabarán por destruir enteramente el edificio.

SE HABILITARA EL NUEVO EDIFICIO DEL MUSEO HISTORICO NACIONAL

A continuación el Ministro señor Huidobro, se dirigió al edificio en construcción del Museo Nacional, que se encuentra situado al costado Este del nuevo local de la Biblioteca.

Aquí el Ministro pudo observar el estado en que se encuentra este hermoso y sólido edificio de estilo greco-romano, cuya construcción se haya paralizada desde hace cerca de cinco años.

Recorriendo los amplios salones, sin estucos ni techumbre, subiendo las escalinatas sin balaustradas y cuyas gradas se van demoliendo como las ruinas de un viejo templo, el Ministro observó, la imposibilidad de invertir, en esta época de economías y estrecheces del Erario Nacional, el millón y medio de pesos necesarios para terminar la construcción de este edificio.

Sin embargo el Ministro, consideró de urgente necesidad, habilitar, por lo menos dos o tres salas del nuevo edificio, para instalar en ella el Museo de Enología y de Antropología, que en la actualidad se encuentra en la Biblioteca Nacional, en salones que está última necesita para el arreglo definitivo de sus departamentos.

Sobre esto último, el Ministro hizo presente, que, también trataría de conseguir los fondos necesarios.

Se dará curso a los decretos de nombramientos sanitarios

Con motivo de la aparición de la epidemia del tifus exantemático en la capital, en la tarde de ayer interrogamos al Director General de Sanidad sobre las medidas que había adoptado para atacar la epidemia.

El Doctor señor Sierra nos dijo que ninguna, por cuanto carecía el personal de la facultad legal para proceder a aplicar las sanciones que fija el Código Sanitario y adoptar las medidas de previsión que los casos aconsejaban, por cuanto no tenían el nombramiento del Gobierno.

Sobre este punto, el Director nos dijo que se había presentado el caso de un inspector que fué tomado preso por haber ido a inspeccionar una casa y llegó hasta el colmo de ser llevado a la comisaría.

EL GOBIERNO DARA CURSO A LOS DECRETOS

En la tarde de ayer pudimos informarnos en los círculos de la Moneda que el Gobierno habría ordenado dar curso a los decretos que nombra al personal sanitario de la República en vista de la gravedad que adquiere en todas partes la aparición de la epidemia de tifus exantemático.

Un ex-jefe de la Sección de Seguridad

OBTIENE SU JUBILACION POR INVALIDEZ ABSOLUTA

El Ministerio del Interior dictó ayer el siguiente decreto:

Vista la solicitud presentada por el ex-Subprefecto Jefe, la Sección de Seguridad de la Policía de Santiago don Eugenio Castro Rodríguez, y considerándose:

1.o Que tratándose de accidentes del servicio que produzcan lesiones, el Gobierno no tiene otro medio para poder apreciar el origen y consecuencias de ellas que el informe de la Comisión Médica respectiva;

2.o Que los informes de la referida comisión que examinó al señor Castro establecen que se encuentra absolutamente imposibilitado para el servicio policial, y que esta inhabilidad consiste en lesiones contraídas en el servicio, y que lo declaran, además imposibilitado para el desempeño de cualquier trabajo u ocupación;

3.o Que según los artículos 6.o de la ley N.o 1840, de 12 de Febrero de 1906, y 5.o del decreto reglamentario N.o 1959, de 29 de Mayo de ese año es facultad privativa del Presidente de la República resolver sobre las solicitudes de retiro de los empleados de policía, sin otra limitación que la de oír a la Corte de Cuentas, trámite que en el presente caso aparece cumplido en el expediente respectivo; y

4.o Que los informes que rolan en autos antecedentes estiman que es legal y equitativo acceder a lo solicitado.

DECRETO:

Se declara que debe considerarse absoluta la invalidez en cuya virtud se otorgó el derecho a retiro al ex-Subprefecto, Jefe de la Sección de Seguridad de la Policía de Santiago don Eugenio Castro Rodríguez.

AUN NO SE SABE CUANDO SE RESTABLECERA EL SERVICIO DEL TRASANDINO

Como se sabe, desde hace aproximadamente una semana, se encuentra interrumpido el servicio del Transandido, debido a que un fuerte temporal de lluvia despedazó la vía entre las Estaciones de Juncal y Guardia Vieja.

A causa de este accidente los pasajeros del tren internacional, tanto los que venían de la Argentina, como los que iban de Chile, se vieron obligados a detenerse en Mendoza y los Andes, respectivamente. Después de varios días, estos pasajeros continuaron viaje, tocándoles recorrer trece kilómetros a lomo de mula.

Se nos ha informado que por esta causa los numerosos pasajeros de los dos trenes tuvieron que sufrir un sinnúmero de incomodidades.

¿CUANDO SE RESTABLECERA EL SERVICIO?

Después de una semana, la Empresa aún no restablece el servicio. Los trabajos de reparaciones de la vía continúan, se gún se nos ha informado, con bastante calma, perjudicándose por esto, tanto a las personas que necesitan viajar en el transandino, como al comercio.

Se nos ha informado también, que debido a que aún no se sabe cuando se restablecerá el servicio, la Dirección de Correos ha tomado las medidas del caso, para que la correspondencia sea transportada entre las estaciones de Juncal y Guardia Vieja, por medio de mulas.

En las últimas horas de la tarde de ayer se nos informó en la Empresa Villalonga, que nada se sabía de la fecha cuando sería restablecido el servicio del tren internacional.

Reforma del Arancel Aduanero

La Comisión designada por Decreto N.o 2871, de 31 de Diciembre último para informar al S. Gobierno sobre los diferentes proyectos de reforma del Arancel Aduanero, ha dado término a su labor y ha presentado al Ministerio de Hacienda un interesante informe la materia.

En dicho informe se subsanan en gran parte las diferencias que existían entre el proyecto de la Comisión de Gobierno de 1923 y el de la Comisión de funcionarios de Aduana de 1924, de modo que las modificaciones que hoy se proponen contemplan los intereses de las industrias, de la agricultura, del comercio y del Fisco.

Como se trata de una materia de vital importancia para las actividades productoras del país, y que ha sido ya lo suficientemente estudiada e informada por tres diferentes Comisiones, se espera que su resolución no sea nuevamente postergada.

Nombramientos en Carabineros

Han sido nombrados para que desempeñen los empleos que se indican en el Cuerpo de Carabineros, a las siguientes personas, propuestas por el Comandante General de ese Cuerpo:

Capitán, al Teniente don Fortunato Larenas Lavín;

Teniente, al sub-teniente don Roberto Abalos Marty; y

Sub-teniente, al Aspirante a Oficial don Rafael Salinas Torres.

SALON DE TE
«ASTRA»
ESPECIAL PARA FAMILIAS
Agustinas 1129.—Teléfono 4061
LUNCH
CALIENTE A LA CARTA DE 10-2 P. M.
Servicio de Desayuno
Desde las 7.30 A. M.
Se arrienda el Salón para Banquete, Recepciones, etc.
GUSTAVO CZAYA

FIERRO
galvanizado y negro, acanalado, para techo de 6'—7'—8'—9' y 10', a precios fuera de toda competencia, ofrece:
Barraca de Fierro
S. SACK
Bandera N.o 827. —
Teléfono N.o 3409.
Casill aN.o 2833.

Los empleados del Canal Melado son empleados particulares

DICE EL ABOGADO CONSULTOR DE LA DIRECCION GENERAL DE OBRAS PUBLICAS

El contratista de las obras del canal Melado, don Juan G. Dartnell, ha presentado al Ministerio de Obras Públicas una solicitud por la que pide se determine la situación en que se encuentran los empleados que trabajan en el referido canal, con relación a la Ley de Empleados Particulares.

El abogado consultor de la Dirección General de Obras Públicas, don Juan Agustín Barriga, al informar sobre el particular que si bien esas obras se ejecutan con fondos fiscales y se suministran avances para el pago de los trabajos, en modo alguno el carácter de esa empresa es fiscal, ya que de los antecedentes suministrados por la Inspección de Regadío, se desprende que los empleados que trabajan en ese canal son nombrados por el contratista y pagados por él.

Por esta razón el abogado consultor expone que la Ley de Empleados Particulares es aplicable a los empleados que trabajan en esas obras.

Por $ 5,000 se ofrece hacer el plano catastral del camino de Santiago a San Bernardo

En una de nuestras ediciones anteriores dijimos que se había destinado la suma de $ 15,000.00 para levantar el plano catastral de las propiedades adyacentes al camino de Santiago a San Bernardo.

A este respecto, los ingenieros señores Hernán y Carlos Gatica han elevado una solicitud al Ministerio respectivo ofreciéndose levantar ese plano por la suma de $ 5.000.00.

En su solicitud los mencionados ingenieros manifiestan "que quieren dejar constancia expresa, si hay notable diferencia entre las cifras indicadas en ella y las fijadas por la Dirección de Obras Públicas, es debido exclusivamente, a que su situación de particulares les permite trabajar en condiciones más económicas que las alcanzadas por las oficinas técnicas del Gobierno.

La Junta de Vecinos de Progreso Local de la Comuna de Santa Elena

HA QUEDADO DEFINITIVAMENTE CONSTITUIDA

La Junta de Vecinos de Progreso Local, pro comuna de Santa Elena, que tendrá a su cargo el mejoramiento de este sector de la ciudad, entre Av. Matta, Sanjón de la Aguada, Santa Rosa y Av. Vicuña Mackenna, ha quedado definitivamente constituída.

El registro de socios estará a disposición de los interesados en Carmen 1741, de 12 a 2 y de 8 a 10 P. M. los días de trabajo, y todo el día los festivos.

Mañana a las 10 A. M. en el Teatro Rogelio Ugarte, se llevará a efecto la elección del Directorio de esta Junta.

El contrato del pan

Una vez despachado el decreto del Ministerio de Justicia se estimaba que ... esta semana quedaría firmado el contrato del pan.

Poco después de las 5 de la tarde de ayer interrogamos sobre el particular al Intendente Municipal, don Luis Phillips Huneeus, quien nos dijo que esto no podría hacerse hasta la próxima semana en vista de la forma cómo fué despachado el decreto por el Ministerio de Justicia.

En efecto, dice que la firma Otero dará en garantía la concesión, cuando lo que deseaba el Intendente Municipal era la concesión total para la Municipalidad.

Con este motivo el señor Phillips Huneeus se reunirá con los miembros de la Defensa Municipal para estudiar la forma legal de llevar a efecto la firma del contrato en forma que los intereses municipales no se vayan a ver cercenados en ninguna forma una vez realizada la negociación.

El Reglamento de Caballerizas

FUE APROBADO AYER POR LA JUNTA DE VECINOS. — SE APROBARON LAS BASES PARA LA CONCESION DEL TEATRO MUNICIPAL DURANTE EL QUINQUENIO 1926—1931

Ayer sesion la H. Junta de Vecinos bajo la presidencia del Intendente Municipal, señor Phillips Huneeus y con asistencia de los señores Corbalán Melgarejo, Salas Rodríguez Manríquez, Vicuña Subercaseaux, Hidalgo y Avendaño.

El señor Phillips Huneeus usó de la palabra para ilustrar a la H. Junta sobre la reunión celebrada en el día anterior con los jefes sanitarios y miembros del gremio de Rodados para tratar sobre las modificaciones al Reglamento de caballerizas quedando subsanadas todas las dificultades.

Se dió lectura al Reglamento y fué aprobado después de hacer algunas aclaraciones en la redacción.

El Reglamento entrará en vigencia el 1.o de Julio; pero mientras tanto se aplicará el Reglamento del año 1914.

SE UNIFORMARA AL PERSONAL DE LA POLICIA DE ASEO

El señor Hidalgo usó de la palabra para hacer presente la conveniencia de uniformar al personal de la Policía de Aseo.

El Intendente Municipal respondió diciendo que subsanadas algunas dificultades, el personal tendría uniforme a partir del 15 del presente mes.

LAS BASES PARA LA CONCESION DEL TEATRO MUNICIPAL

Finalmente, la Junta de Vecinos aprobó el Reglamento sobre bases para la concesión del Teatro Municipal durante el quinquenio de 1926-1931.

Participaron en el debate todos los señores miembros de la Junta y se introdujeron diversas modificaciones.

«680.228 sacos de café exportó El Salvador

DURANTE EL ULTIMO AÑO, NOS DICE EL CANCILLER DEL CONSULADO GENERAL DE ESTA REPUBLICA EN CHILE, SEÑOR J. MANUEL DOMINGUEZ PARADA, REFIRIENDOSE AL PROGRESO AGRICOLA, INDUSTRIAL, POLITICO Y ADMINISTRATIVO DE SU PAIS

Ayer tuvimos ocasión de conversar con el Canciller del Consulado General de El Salvador en Chile, señor J. Manuel Domínguez Parada, sobre el camino de progreso que sigue esta República en todos sus aspectos, económico, político y administrativo.

El señor Domínguez nos hizo interesantes declaraciones, especialmente algunas relacionadas íntimamente con Chile, país que mantiene con su patria un activo intercambio comercial.

—Nuestras producciones naturales—empieza diciéndonos el señor Domínguez—se componen sobre todo de cacao, conocido en los mercados con el nombre de "Cacao de Soconuzco" y considerado en muchas partes como el mejor del mundo; de "Bálsamo Negro", que equivocadamente se llama "Bálsamo del Perú", que se produce a lo largo de nuestra costa; de valiosas minas de oro, plata, plomo, hierro y cobre, ubicadas, en su mayor parte en la zona oriental del país, riquezas del subsuelo de que es dueño originario el Estado, con arreglo a la última legislación minera de 1922.

Nuestra industria es especialmente agrícola y se explota extensiva e intensivamente en todo el territorio del país. Además de la ganadería, que está muy desarrollada, es necesario mencionar, sobre todo, el cultivo del café. Es ésta nuestra principal industria, y la que nos liga comercialmente en forma más eficaz a Chile, a Estados Unidos y a numerosos otros países americanos y europeos.

Hay muchos beneficios de café, con completos y modernos equipos de fábrica. La exportación de este producto alcanzó el último año a más de 680,228 sacos de café de 69 kilógramos de peso cada uno.

Refiriéndose a la organización político-administrativa de El Salvador, es necesario hacer notar que el Gobierno, en sus preceptos y en sus prácticas constitucionales es democrático, representativo y esencialmente alternativo.

El Gobierno se ejerce por medio de tres poderes públicos: legislativo, ejecutivo y judicial, absolutamente distintos e independientes entre sí.

Ha sido siempre un empeño patriótico evitar las dolosas y amañadas invasiones de un poder sobre otro; y ese propósito se ha visto triunfalmente plasmado, de modo especial, durante la actual administración del doctor Quiñones Molina.

En cuanto a la instrucción pública, les puedo decir que el año último funcionaron 800 escuelas primarias oficiales, con mil doscientos maestros, en su mayor parte titulados; 44,791 alumnos matriculados y 30,070 de asistencia media.

Para terminar—nos dijo el señor Domínguez—debo referirme a la Hacienda y crédito público de mi patria. Esto solo dato servirá de prueba: las rentas públicas ascendieron en 1923 a 17.883,735.31 colones, moneda nacional que equivale a un medio dólar; y las del año próximo anterior constituyeron un ingreso de 13.925,3.. 63 colones. El alza de 3.958,3.. 75 colones, es un hecho que habla por sí solo de los progresos de nuestras actividades nacionales y de nuestra economía.

SR. J. MANUEL DOMINGUEZ P.

Se reglamenta el servicio secreto de las policías

EN UNA CIRCULAR ENVIADA POR EL DIRECTOR DE LOS SERVICIOS A LOS JEFES POLICIALES DEL PAIS

El Director General de Policías ha dirigido con fecha de ayer a los jefes policiales de las diversas zonas en que está repartido el servicio en la República la siguiente circular, en que se reglamenta el servicio secreto del personal:

Esta Dirección ha tomado conocimiento de varios casos en que ha intervenido el personal de la Policía del Orden que las distintas jefaturas designan en comisión, para desempeñar en traje civil, alguna de las actividades propias de la institución y que por la forma torpe y mal intencionada con que dichas comisiones se han desempeñado, sus actuaciones constituyen abusos manifiestos que desprestigian al Cuerpo y entorpecen la acción en que esta Superioridad está empeñada de afianzar ante el concepto público el convencimiento de que el Cuerpo de Policía de la República está formado por hombres honrados, escrupulosos, honorables y de preparación eficiente, correctos en sus procedimientos y respetuosos de todos los derechos, según cabe exigir a hombres que tienen el honor de llevar el uniforme policial y que por esta sola circunstancia se suponen modelos de ciudadanos

Como en los casos origen de esta comunicación, el personal ha procedido con olvido de sus principales deberes policiales y a fin de salvaguardiar el prestigio de que debe estar revestido el ejercicio de cualquier actividad de la policía, se ordena a todos los comandos de unidades policiales de la República:

1.o Las comisiones deben designarse dentro de cada turno, según las horas en que deban ser empleadas y, — lo mismo que el resto del personal, — serán fiscalizadas por el oficial y la clase de servicio, debiendo salir a la calle y recogerse al cuartel a las horas que lo hace la demás tropa de servicio.

2.o Estas comisiones, que deben restringirse a lo estrictamente indispensable, durarán lo que el turno y a los que las desempeñan una vez no se les designará igual servicio hasta que no haya pasado por él toda la Inspectoría.— sucesivamente, —en los distintos servicios ordinarios de la población.

3.o Queda estrictamente prohibido nombrar comisiones de ninguna naturaleza fuera de los turnos, es decir, extraordinarias o permanentes.

4.o Las comisiones que no cumplan una misión reservada, quedan obligadas a darse a conocer a requerimiento del público y cada vez que actúen.

A este objeto, los jefes de reparticiones velarán porque salgan al servicio premunidas del carnet de identidad que acredita su condición policial y de una tarjeta autorizada con la firma del jefe respectivo y el timbre de la Unidad o Reparación, tarjeta que debe indicar la clase de comisión que desempeñan

5.o Estas tarjetas deben ser entregadas en el cuartel por el personal que ha desempeñado una comisión, en la lista que se pasa a la recogida del turno.

6.o Se elegirá para cumplir estas comisiones al personal que ofrezca mayores garantías de seriedad, competencia y moralidad.

Aún cuando la preocupación e interés de los señores jefes por el servicio a su cargo, hacen suponer que no es necesaria la elección de personal determinado para una misión que requiera hombres competentes y morales, porque todas las dotaciones deben formarlas gente seleccionada y educada policialmente, esta Dirección ha querido admitir la posibilidad de que no todo el personal está en situación de cumplir en buena forma cualquiera de sus deberes policiales, pero al mismo tiempo previene a los señores jefes que los hará directamente responsables de cualquier procedimiento que, — torpe o arbitrario, — comprometa el prestigio del Cuerpo, aún cuando sea en forma leve, advirtiéndose que esa Superioridad será inflexible para hacer efectiva al jefe afectado la sanción que corresponda, ya que no es posible tolerar que un policial, que es un servidor público y una garantía, de orden y seguridad, atente contra estos principios que está obligado a mantener por sobre todas las cosas.

La Dirección General quiere responder al Gobierno y a la sociedad de la eficiencia del Cuerpo y de la moralidad de sus miembros; y el personal está obligado a demostrar con la corrección de sus procedimientos que el nombre de policía significa cuanto hay de más honrado, respetable y capaz.

El infrascrito espera del espíritu de Cuerpo y amor profesional, de los señores jefes y oficiales, que sabrán inculcar a sus respectivas dotaciones el sentimiento del deber y la conciencia de la responsabilidad a que estamos obligados por igual todos los miembros de la institución. — (Firmado). — Bartolomé Blanche, Director General".

LOS ARRENDATARIOS NO SE HAN INCRITO

COMO ORDENA LA LEY DE LA VIVIENDA

Con motivo de la supresión de los Tribunales de la Vivienda ha surgido ahora un nuevo aspecto de esta ley que deberá ser estudiado por el Ministro del ramo. Se refiere a la fecha en que terminan en sus funciones estos organismos o sea el 1.o de Abril próximo, fecha en que el Intendente de Santiago deberá elegir a los nuevos miembros.

Sobre este particuar la ley dispone que los representantes de los arrendatarios deben inscribirse entre el 1.o y el 7 de Enero de cada año en las comisarías respectivas, requisito que ahora no se ha hecho.

En esta situación se nos decía que no sería posible la constitución de los nuevos Tribunales y este aspecto de la cuestión será el que deberá atender el Ministro de Previsión a su regreso del sur del país.

Ayer partió al Sur el Ministro del Trabajo

En la mañana de ayer se dirigió al sur para visitar la región carbonífera y resolver el delicado problema de la desocupación obrera, el Ministro del Trabajo, Doctor don Lucas Córdova, acompañado del Director del Trabajo, del Sub-Secretario de Previsión y de otras personas.

Autores espiritualistas muy serios afirman que si Milton hubiera conocio
TOLHUACA
no habría escrito "El Paraíso Perdido", sino "El Paraíso Encontrado".

ADORNADORA EN SOMBREROS DE SEÑORAS
que sea competente, se necesita en
ESTADO 278

TATO
se presenta todos los días a los lectores de "La Nación", en la serie
LAS GRACIAS DE LA GUAGUA

Hoy continuará la onda de calor

EN EL INTERIOR DE LA ZONA CENTRAL

En las últimas 24 horas ha vuelto a subir la presión en la región sur del país, fenómeno que ha tenido por consecuencia en la región el restablecimiento del centro anti-ciclónico con máximum barométrico de 764 milímetros entre Valdivia y la Isla de Huafo.

LA ONDA DE CALOR

La temperatura ha continuado aumentando en el interior de la Zona Central, habiéndose elevado las temperaturas máximas sobre 30 grados a la sombra.

El calor más intenso parece haberse registrado en el Valle del Aconcagua y en Los Andes, donde se observó una temperatura de 35 grados a la sombra.

RADIACION SOLAR

La radiación solar está en una caloría novecientas treinta milésimas.

Hoy continuará alta.

VENTARRONES DEL SUR

Debido a la gran diferencia de presión entre la Zona Sur y la Central, se han desarrollado fuertes ventarrones del sur entre las costas de Arauco y Valparaíso, y que han levantado gruesa marejada.

VARIABLE EN EL SUR

El tiempo se ha manifestado variable en la Zona Sur, y a partir de Valdivia, se han producido lluvias parciales.

ANUNCIOS METEOROLOGICOS

En las próximas veinticuatro horas el tiempo se caracterizará como sigue:

a) Buen tiempo general en la Zona Central; continuará la onda de calor llegando pronto a su fase culminante. En un plazo próximo, hay probabilidades de cambio de tiempo con descenso de la temperatura, iniciándose las alteraciones atmosféricas en el litoral.

b) En la Zona Sur, se restablecerá el buen tiempo.

OBSERVATORIO DE EL SALTO, a las 22 horas del 5 de Febrero de 1926

El personal para la Orquesta Sinfónica Municipal

El Intendente Municipal, señor Phillips Huneeus, firmó ayer el decreto que nombra al personal para la orquesta Sinfónica Municipal y de las escuelas de coros y de bailes.

ORQUESTA SINFONICA MUNICIPAL

Director, don Armando Carvajal, con $ 1,100 mensuales.

Solistas, don Gualterio Pasini y señora Josefina P. de Granioli, Alex Mauke, con $ 1,000 mensuales cada uno.

Primeras partes, señores Ricardo Vásquez, Juan Ubeda, Santo Betteo, Silla Bartoccini, Luis Carlini, Arturo Jonkins, Leopoldo Schewеitzer, Humberto Baroni, Rinaldo Unvalli, Julia Penjel, Cino Mutini, Ferrucio Pizzi, Alberto Rossi, Ludovico Cals, Aldo Ballerini, Narciso Garín, Emilio Muggi y Carlos Mesías, con $ 800 mensuales de sueldo cada uno.

Segundas parte, señores Ricardo Serra, Sabino Mareno, Mario Pérez, Juan Baranti, Francisco Godo, Alejandro Soto, Armando Serra, Julio Toro, Luis Hernández, Arturo Melis, Juan Cerda, Enrique Salazar, Miguel Muñoz, Pedro González Pinto, Vicente M... fi, José Covadonga, Germán Valdebenito, Guillermo Pollanco y Andrés Méndez, con $ 600 mensuales cada uno.

Terceras partes: señores Filiberto Baronti, Oscar Valdivia, Nicanor Ortiz, Fernando Migne..., Luis Trozun, Pablo Bassaure, Emilio Blanchait y José Fuentes, con $ 800 mensuales cada uno.

ESCUELA DE COROS

Director, don Luis Sandoval, con $ 600 mensuales.

Ayudante (Pianista), doña Berta Gantenlaud de Herrera, con $ 300 mensuales.

ESCUELA DE BAILES

Director, don Juan Kawecki, con $ 1,000 mensuales.

Ayudante (Pianista), don Alfredo Sepúlveda, con $ 300 mensuales.

Los nombados no tendrán el carácter de empleados de planta hasta que así lo acuerde la H. Junta de Vecinos.

Asamblea de la Uech

PARA TRATAR DEL PROYECTO DE EDIFICACION

La Unión de Empleados de Chile celebrará el Lunes 8 una gran asamblea en el Teatro Brasil, a las 9.30 de la noche, con el fin de tratar sobre el proyecto de edificación que está pendiente en el Consejo Superior de Bienestar Social. A esta reunión se ha invitado especialmente a todos los miembros del mencionado Consejo y uno de sus miembros, el arquitecto señor Luis Casanueva, disertará sobre los mejores medios que es menester emplear para realizar esta legítima aspiración de los empleados. Se ruega a todas las personas que se interesan por este problema asistan a esta amplia reunión para oír la palabra autorizada y oficial del señor Casanueva.

CONSEJO ADMINISTRATIVO

El Consejo celebrará mañana sesión extraordinaria para resolver importantes asuntos de orden interno y tomar las últimas medidas para la organización de la asamblea del Lunes próximo.

OFICINA JURIDICA

Desde el Lunes próximo esta oficina funcionará regularmente todos los días hábiles. Estará al frente de la Sección Jurídica el abogado señor Carlos Contreras Labarca.

La Federación de Empleados a contrata de los Ferrocarriles

PARTE MAÑANA A VALPARAISO

LAS GRANDES FESTIVIDADES CON MOTIVO DE LA BENDICION DEL ESTANDARTE.—LOS VIAJEROS PARTIRAN POR EL EXPRESO DE LA MAÑANA EN CARROS AGREGADOS AL CONVOY.—EL ALMUERZO Y LA SESION SOLEMNE.—EL REGRESO

Los numerosos miembros de la Federación de Empleados a Contrata de los Ferrocarriles y delegados de la 3.a, 4.a y 5.a Zona partirán mañana, a las 8 A. M. en el expreso que sale de la Estación Mapocho, en dirección a Valparaíso, a donde concurrir a las fiestas que se harán con motivo de la bendición del estandarte de la institución.

LA PARTIDA

Como hemos dicho, los excursionistas partirán por el expreso de la mañana de la Estación del Norte. Para mayor comodidad de los viajeros, se han conseguido varios carros especiales que se agregarán al convoy.

LA BENDICION DEL ESTANDARTE

Una vez que llegue el expreso a Valparaíso, o sea a las once y media de la mañana, se procederá al acto solemne de la bendición del estandarte, lo que estará a cargo del Superior de los Dominicos.

Para dar mayor solemnidad a este acto ,se ha confeccionado un interesante programa. Figuran en él diversos oradores, los que hablarán sobre la labor de la Federación, los fines que persigue y los proyectos que tiene para el futuro.

EL BANQUETE, LAS ONCE Y EL BAILE

Terminada la bendición del estandarte, los concurrentes serán invitados al Club Recreativo Ferroviario, donde se servirá un banquete. Para este acto han adherido numerosos miembros de la Federación de las distintas zonas.

Después del banquete los comensales charlarán en el local del Club hasta la hora en que servirán las once, para lo cual se ha confeccionado un buen menú.

Finalmente, los asistentes concurrirán a un baile social que se prolongará hasta la hora de la partida de las personas que concurran de Santiago y provincias del Sur.

Por su parte los porteños seguirán en la fiesta hasta la media noche.

LAS ADHESIONES

Hemos sido informados que hasta este momento son muchas las tarjetas que se han colocado, tanto en Santiago como en las demás zonas.

Se nos ha advertido también que hoy es el último día para la colocación de entradas. Las personas que han recibido tarjetas provisorias podrán canjearlas en Valparaíso.

EL REGRESO

Los adherentes que vayan de Santiago regresarán por el expreso de las ocho de la noche para llegar a Santiago a las once y media.

LOS ARRENDATARIOS EFECTUAN MAÑANA UN COMICIO PUBLICO EN LA ALAMEDA

LA JUNTA EJECUTIVA

Los arrendatarios, a iniciativa de la Junta Ejecutiva, llevarán a efecto mañana, a las cinco de la tarde, al pie de la Estatua de San Martín, un comicio público, al que han sido invitado numerosas organizaciones obreras de la capital.

El objeto de este comicio es pedir el fiel cumplimiento de la Ley de la Vivienda y la construcción de habitacianes por el Estado.

LA JUNTA EJECUTIVA

Para ultimar los preparativos del comicio de mañana, la Junta Ejecutiva se reunirá esta tarde a las cuatro, en su local de la calle Maipú 830.

Se nos encarga citar especialmente a los delegados del Frente Unico y a los representantes antes los Tribunales de la Vivienda.

VELADAS Y FIESTAS SOCIALES

Población Prado (San Francisco esq. Av. Matta).—Entusiasmo ha despertado en el barrio de la 5.a comuna por asistir al festival artístico con que celebrarán su primer aniversario de la implantación del 50 olo.

Centro Moisés Castillo.— Hoy da una velada en honor del nuevo Directorio.

Liga Nacional de Arrendatarios Sub-Comité del 7.o Tribunal (Patricio Lynch 888).—Hoy llevará a efecto una velada y conferencia.

Unión Gremial de Fundidores.—El Domingo se efectuará importantísimo velada organizada por este gremio.

El aplaudido Cuadro El Arte pondrá en escena una hermosa obra teatral. También actuará el aplaudido actor obrero Luis Cárdenas.

Centro El Despertar.—Esta noche baile social.

Mañana se verificará una matinée en la tarde y un baile social en la noche.

Velada-conferencia en a I. W. W.—Organizada por el Departamento de Oficios Varios. Hablarán los señores Luis Toro y Armando Triviño. Además habrá un acto de variedades, siendo amenizado por la estudiantina Libertad. La velada empezará a las 9 P. M. en punto. Entrada libre.

Centro de Estudios Sociales Justicia y Libertad.— Esta noche se llevará a efecto la velada a beneficio del tesorero del Centro en el local social de los arrendatarios de la 5.a comuna, Maturi 579. Habrá un buen programa.

Coliseo Bascuñán (Bascuñán Guerrero N.o 5422).— Para hoy sábado este coliseo ha organizado un baile social, el que dará comienzo, a las 9 P. M. Mañana a las 6 P. M. dará comienzo el baile, el cual dará término a las 12 P. M.

Sociedad de S. M. de la Fábrica Nacional de Envases y Embalados.—Mañana, a las 4 1|2 P. M. se efectuará en sú salón social, San Francisco 2052, una matinée y baile a beneficio de los carboníferos.

Cuadro Dramático El Arte.— Avisa a las organizaciones obreras y al público en general que la función de beneficio anunciada para hoy en el local de los Tranviairos (S. Victoria), queda suspendido hasta otra fecha.

Centro Cultural y Recreativo Ricardo Briones.—Hoy se llevará a efecto un baile social en el colisea Ferroviario (Bascuñán 542).

Centro Familiar La Juventud.—Este Centro ofrece hoy, a las 9 1|2 P. M., en el salón teatro de la Sociedad La Universal, Arturo Prat 1242, una velada y baile en honor de su directorio.

Unión Nacional.— Mañana, por el tren de 8 A. M., partirán los miembros del Centro Chile de la Unión Nacional, al vecino pueblo de Peñaflor, con el objeto de festejar al nuevo directorio.

El punto de reunión será Plaza Argentina, a las 7.30 A. M.

Conjunto Artístico Rebeldía.— Mañana habrá velada y baile en la Unión de los Metalúrgicos.

Sociedad La Universal.—Próximamente se llevará a cabo en esta Sociedad una fiesta, acto de variedades y baile familiar en honor de los socios de esta colectividad.

Sociedad Comerciantes del Mercado Central.—Mañana en su local Av. de La Paz N.o 8, bailematinée.

Conjunto Artístico Enrique Borrás.—Hoy, a las 9 P. M. se llevará a efecto en Gálvez 1612 el beneficio dedicado al director artístico señor Abel Cortés.

Centro Recreativo Artes Gráficas (Eleuterio Ramírez 1351).—Esta noche, de 9 a 12 1|2 P. M., se efectuará en este Centro, un baile, amenizado por la orquesta del Centro.

Mañana habrá dos bailes, matinée de 6 a 9 P. M. y tertulia de 9 a 12.

Centro Social Sol de Mayo.— Esta noche, a las 9, una velada y baile social.

Academia Instructiva Arturo Prat

ELECCION DEL NUEVO DIRECTORIO

El nuevo directorio quedó constituído en la siguiente forma:

Presidente, señor J. Fritis; vicepresidente, S. Zamorano; secretario, M. Bacho; prosecretario, C. Wagner; secretario de prensa, E. Guzmán; tesorero, José 2.o Fritz; directores, señores: Goycolea, García y R. 2.o Morales; profesor de baile, V. Fernández.

Hoy habrá baile social, de 7.30 a 1 A. M.

Unión de los Tipógrafos

A última hora se ha resuelto postergar la junta general, por tener ocupado el local la Federación.

En la Sociedad "Manuel Montt"

La reunión social preparada por el centenario para mañana Domingo en el salón de la Sociedad de Socorros Mutuos "Manuel Montt", situada en Olivares 1632, entre Dieciocho y Castro, será el punto de distracción de los socios de ambas instituciones.

MARAMBIO
JUGO DE UVA
Pedidos: Teléfono N.o 2321

TRABAJADORES SOLTEROS PARA POTRERILLOS

Se necesitan con urgencia, JORNALEROS, CARPINTEROS, MECANICOS, PERFORISTAS Y OFICIALES.

Contratos individuales conforme a la ley 4053.

INSCRIPCION Y EXAMEN diariamente en calle AMUNATEGUI N.o 345, entre Catedral y Santo Domingo. (Señal: Bandera Azul).

SALIDA DE SANTIAGO EL MIERCOLES 10 DEL ACTUAL

Eau de Cologne
90°
Fausta
CHERAMY
PARIS

Centro Recreativo "Artes Gráficas"

Entre los socios de este centro reina entusiasmo por la celebración de su próximo aniversario. Tal es así que en su última junta del Directorio se tomaron importantes acuerdos para conmemorar su aniversario, y se nombró una comisión la que trabaja con todo entusiasmo.

Sociedad Unión "Andrés Bello"

Encarece a los socios en general, pasen a imponerse de la salud del vice-presidente señor Amador Gutiérrez, que se encuentra enfermo. Se medicina en su casa calle Franklin N.o 1081.

Los socios que se cambien de domicilio se les ruega se sirvan enviarlo a la secretaría, en calle Puente N.o 756.

Constitución de un nuevo organismo obrero

Anoche se constituyó un comité formado por obreros panificadores y pasteleros.

En esta reunión, a la que concurrieron seis delegados por ambas partes, se acordó:

1.o El nombramiento provisorio de un Comité que tendrá a su cargo el trabajo de propaganda, el cual quedó constituido por los siguientes compañeros:

Secretario general, José Miguel Espinoza; tesorero, Enrique Uribe; sub-secretario, Juan D. Rojas; secretario de prensa, Carlos Lhotz.

2.o El envío general de notas a los distintos establecimientos, quedando responsabilizadas las diferentes comisiones nombradas.

3.o Acordóse de preferencia dirigir nota a todos los organismos pertenecientes en el ramo de la harina, especialmente a los fideeros, molineros y repartidores de pan.

4.o Todos los gremios pertenecientes al ramo de la harina quedan citados para una gran reunión que se llevará a efecto el Lunes 8 del corriente, a las 8 de la noche, en Rosas 1022.

Perfume Especial Delicado
Jabón NORAH

CONCESION DE SERVICIOS ELECTRICOS

"Nemesio Muñoz, ha solicitado del Supremo Gobierno la concesión necesaria para el establecimiento de una central generadora y red de distribución en el pueblo de Hualqui, del departamento de Concepción, con el fin de hacer el servicio de distribución de energía eléctrica".

¿Se Cansa Usted Fácilmente?

Si está usted desanimado (o desanimada) por frecuentes períodos de debilidad, mal humor, depresión mental y nerviosa. Si parece habérsele escapado el vigor o energía naturales de la salud y se cansa Ud. con poco esfuerzo, haga usted esta prueba. Note cuanto tiempo puede andar o trabajar hasta cansarse. Luego tome Hierro Nuxado y haga la misma prueba y vea si gradualmente pero con seguridad no le alarga los períodos de actividad y le aumenta notablemente la resistencia al desgaste de sus fuerzas.

No importa que haya usted tomado otros medicamentos. Haga esa prueba con Hierro Nuxado. Infinidad de personas se han maravillado de su alcance como reconstituyente de las fuerzas y vitalidad. Pruébelo dos semanas para mayor seguridad.

Todas las buenas farmacias venden Hierro Nuxado.

Ingredientes que forman la base de la composición del Hierro Nuxado: Peptonato de Hierro, Glicerofosfato de Calcio, Hipofosfito de Calcio. Nuez vómica, Cáscara, Carbonato de magnesia, Jengibre y Casia.

DR. MANUEL CAMILO VIAL

Especialidad: Vías urinarias, sífilis, venéreas. Recién regresado de Europa y Estados Unidos, reabrirá su Consultorio el Lunes 8 de Febrero, en

COMPAÑIA N.o 1290

Esquina de Teatinos, de 10 a 12 y de 2 a 4 P. M.

Unión Obreros de Diarios

Se hace presente a los miembros de esta organización, que las listas prohuelga enviadas por la Federación de Obreros de Imprenta están en poder de los delegados, los que deben gastar mucha actividad para obtener la mayor cotización posible. Por su parte el directorio, dando cumplimiento a un acuerdo anterior, ha puesto en manos del tesorero de la FOIC. la suma de dinero acordada; igual suma se entregará semanalmente, mientras dure el actual movimiento, entendiéndose que este dinero es la cotización oficial de la U. de D. D.

—El Directorio se reunirá mañana Domingo, a las 3 de la tarde, en su local de costumbre. Se ruega la asistencia de los señores directores por tener que tratarse materias de mucha importancia.

La Federación de Sindicatos Blancos efectuará mañana un paseo a Cartagena

Efectuarán mañana un paseo a Cartagena los sindicalistas adheridos a la Federación de Sindicatos Blancos. Sólo se venderán tarjetas hasta las 4 de la tarde de hoy. Están en venta en la Bolsa del Trabajo de los Sindicatos Católicos, Bandera 657 al precio de $ 7.00 ida y vuelta.

Sociedad Artesanos "La Unión"

VERSION OFICIAL

Se tomaron los siguientes acuerdos:

Fueron aceptados como socios los aspirantes señores Manuel Contreras Aguayo, Erasmo 2.o López L. y Gilberto Zambrano Benavides.

Se comisionó a las comisiones de edificio y escuela para que hicieran los arreglos necesarios en la planta baja del edificio.

Se aceptaron los nombramientos de vocales de la comisión de fiesta, de los señores V. Zamudio, A. Herrera, G. Chacón, M. Soto, C. Gallardo, C. Parra, C. Díaz, J. Olguín y V. Leiva, de la comisión de organización gremial a los señores Nicolás Berestains y David Canales; de estudios sociales a los señores Onofre Avendaño, Oscar Parrao y Carlos Narváez.

Se autorizó a la comisión de estudios sociales para que en la próxima sesión diera un informe sobre la Ley 4054 y las reformas que se la deben inrtdoucir y si fuera necesario pedir la abolición de dicha Ley.

Se autorizó al doctor Félix Valenzuela para que visitara las sociedades que mantienen Policlínicos, e informara cómo se hacen los servicios médicos y se atienden a los socios.

Se nombró una comisión del seno del directorio para que visitara al señor Amador Gutiérrez, primer vice-presidente que se encuentra enfermo.

Se acordó hacer una manifestación en honor del meritorio socio honorario, señor Benito de la Fuente y para que organizaran esta fiesta se comisionó a los señores M. Anguita, C. Parra y R. Arévalo.

La comisión de fiestas efectuará esta noche un baile en honor del directorio, a las 9 1|2. Mañana habrá matinée de 5 a 8 1|2 P. M.

La comisión de propaganda y prensa está citada para mañana, a las 8 P. M. en el local social. Se ruega que asistan los señores Juan I. Moya, Armando Herrera, Vicente Leiva, Carlos Parra y Vicente Ruiz.

Muebles
DE COMEDOR, DORMITORIO ESCRITORIO

A precios sumamente bajos, con grandes facilidades en el pago, vende

LA SAN ANTONIO
Moneda 952
FRENTE CASA MUZARD

ARTURO —:— —:— ALESSANDRI
ABOGADO

Abrirá su estudio el 1.o de Marzo próximo en

DELICIAS 1164

POR AUSENTARSE
DEL PAIS

se venden de ocasión y en perfecto estado, muebles salón, comedor, dormitorios, cortinas, alfombras y cocina.

Santo Domingo 1752
de 9 a 12 y de 2 a 7

GRATIFICACION

se dará a la persona que entregue dos libros auxiliares de contabilidad perdidos el Miércoles en la tarde.

Camilo Henríquez 432

ORGANISMOS CANSADOS O AGOTADOS

encontrarán en la

VILLA RECCO (Apoquindo)

un tratamiento nuevo para recuperar las fuerzas.

Pídanse prospectos a
CASILLA 3550

PROPUESTAS PUBLICAS

Pídense propuestas públicas para proveer al Cuerpo de Carabineros de las siguientes especies:

18.000 Dieciocho mil juegos herraduras para caballos.
500 Quinientos juegos herraduras para mulas.
2.000 Dos mil kilos clavos para herraduras de 2 y 2 1|4.
400 Cuatrocientas piolas de cordel.
400 Cuatrocientos collarones de cordel.
300 Trescientas espuelas chicas niqueladas.
2.000 Dos mil escobillas de crin
2.000 Dos mil escobillas de rama
1.000 Mil mantas para caballos.
300 Trescientas frazadas.
300 Trescientos morrales para caballos.
300 Trescientos morrales para víveres
500 Quinientas polainas negras (pares).
300 Trescientas polainas amarillas (pares).
2.000 Dos mil rasquetas
4.000 Cuatro mil zapatos negros (pares).
2.000 Dos mil zapatos amarillos (pares).
400 Cuatrocientos cinturones con correas porta-sables
300 Trescientos correajes completos.

Las propuestas se presentarán ante el Coronel 2.o jefe del Cuerpo, el 10 de Febrero próximo, a las 3 de la tarde, Santo Domingo esquina de A. Barroso.

Las muestras respectivas y condiciones pueden solicitarlas en la Sección Abastecimientos del Cuerpo, Arturo Prat N.o 665.

Los ferroviarios acuerdan efectuar una Convención amplia

PARA EL LUNES SE HA CONVOCADO A UNA REUNION DE DELEGADOS DE TODAS LAS COLECTIVIDADES FERROVIARIAS.—EL MIERCOLES HABRA UN COMICIO PUBLICO.—HABLARAN LOS PARLAMENTARIOS SEÑORES CONCHA Y ALZAMORA.—UNA EXPOSICION A PROPOSITO DE LAS DECLARACIONES DEL DIRECTOR GENERAL.—OTROS ACUERDOS

Ayer se llevó a efecto en el local de la calle Bascuñán la reunión amplia de obreros de la empresa, pertenecientes a las Maestranzas de Santiago y San Bernardo para tratar sobre la negativa del Consejo en cuanto a la petición de facilidades para que vengan delegados de las distintas zonas al Congreso que se tenía proyectado llevar a cabo el 14 de los corrientes.

La reunión en referencia congregó un público numeroso, tratándose en ella asuntos de suma importancia para el gremio. Los acuerdos que se tomaron los conocerá el lector en las líneas que van más adelante.

LA SESION

Ante numerosa asistencia de ferroviarios se abrió la sesión, a las seis de la tarde, bajo la presidencia del señor Luis Vega y con la presencia del Senador por Santiago, señor Aquiles Concha y del Diputado por Antofagasta, señor Ramón Alzamora.

El Presidente explicó el objeto de la reunión, cual era el de tratar sobre la suspensión de los pases libres, decretada por la superioridad a raíz del paro general que se hizo después de la elección presidencial, y tratar sobre la negativa del Consejo para dar facilidades, a fin de realizar la próxima Convención.

HABLAN LOS PARLAMENTARIOS

Inmediatamente después, hicieron uso de la palabra los parlamentarios señores Concha y Alzamora, quienes manifestaron a la concurrencia su manera de pensar ante el movimiento de los ferroviarios, insistiendo en términos claros y precisos en la necesidad imperiosa que existe de proceder cuanto antes a la unificación de todo el numeroso gremio. Ambos oradores fueron muy aplaudidos.

LOS ACUERDOS

Después de un largo debate, en el que participaron numerosos asambleístas, se tomaron los siguientes acuerdos.

1.o Efectuar un comicio público el Miércoles próximo, en la Plaza Argentina, a las cinco y media, para concurrir en seguida a las oficinas del Consejo Administrativo de la Empresa.

2.o Efectuar una reunión de todas las organizaciones ferroviarias el Lunes próximo, a las seis de la tarde, en el local de Bascuñán 542 para tratar sobre unificación y convención. A esta reunión deberán concurrir las siguientes entidades: Federación Santiago Watt, Federación de Empleados a Jornal, Junta Central Ferroviaria, Unión Sindical Ferroviaria, Centro Obrero Ferroviario, Sociedad Asistencia de los Ferrocarriles, Comité Pro-Mejoramiento Económico y Federación Obrera Ferroviaria de Chile. Este último acuerdo se tomó en vista de la proposición del Senador señor Concha.

3.o La Asamblea aprobó el siguiente voto: "Declarar que en el seno de la Federación Obrera Ferroviaria no hay Comunistas, y que si hubiesen son elementos de trabajo y honrados". El autor de este voto, señor Silva, hizo la moción en vista de las declaraciones del Director General, aparecidas en nuestra edición de ayer.

Finalmente, hicieron uso de la palabra varios oradores, entre los cuales citaremos al Secretario General del Comité Pro Mejoramiento Económico, quien dió cuenta de la última labor de ese Comité, y el señor Federico Fernandez, a nombre de la USRACH.

EXPOSICION DEL SECRETARIO DE LA JUNTA EJECUTIVA

Damos a continuación una exposición que nos entregó para su publicación el señor Angel Mella, Secretario General de la Junta Ejecutiva Obrera Ferroviaria:

La Junta Ejecutiva de la Federación O. F., reconocida oficialmente a raíz del Congreso de San Bernardo, no sólo por la Superioridad de la Empresa, sino por el Supremo Gobierno, ha quedado en realidad abismada ante la exposición aparecida recientemente en la prensa de la capital, hecha por el Director General de los Ferrocarriles, señor Schmidt.

Se refiere a innumerables solicitudes presentadas en este último tiempo para celebrar congresos o convenciones, por grupos de obreros que corresponden, según el señor Director, a algunas de las secciones de la Empresa, con lo cual se da a entender que ningún organismo verdaderamente representativo de la Federación O. F. de Chile, en funciones, ha elevado solicitud, digna de tomarse en consideración, por la fuerza que represente, para esta clase de congresos.

Hay en todo esto un mal entendido por parte de la Superioridad de la Empresa, y algo verdaderamente curioso.

El solo hecho de que las solicitudes a que se refiere la exposición hayan sido elevadas en forma vedada, desde el momento mismo que se les ha rodeado del mayor silencio, convirtiéndolas en algo misterioso, porque sólo hoy se tiene conocimiento de ellas, ha debido ser motivo suficiente para no mencionarlas la Dirección General, debiendo reconocer en cambio y acceder a la solicitud que dirigió la Junta O. F. en representación de 25 consejos federales que desean la Convención, y numerosos personales obreros de Santiago y San Bernardo, que acordó en una grandiosa asamblea formar el Comité Pro-Mejoramiento Económico para secundar la acción de la Junta Ejecutiva, a este respecto.

Por otra parte, sépase que deseamos celebrar una Convención amplia, para lo cual la Junta Ejecutiva ha enviado nota a las distintas organizaciones obreras ferroviarias pidiéndoles se hagan representar en ella. Tendrán, pues, opción los empleados a jornal a que se refiere el señor Director, como asimismo los Sindicatos Blancos.

La carta orgánica de la Federación O. F. de Chile, cuya Junta Ejecutiva fué reconocida oficialmente y jamás objetada por la Superioridad de la Empresa, establece en el Título VIII, al tratar de la representación de las zonas, en el artículo 67, que cada uno de los cinco miembros que componen la Junta Ejecutiva O. F., estarán obligados social y moralmente a atender todas las peticiones que hagan los obreros de la Zona que representan; y el artículo 68, dice: "Cada año se efectuará un congreso ordinario, en la ciudad donde lo designe el Congreso anterior".

Art. 6.—Los congresos extraordinarios (el convocado para el 14 del presente), se efectuarán cuando lo soliciten tres o más zonas, por intermedio de sus comitées administrativos.

La Junta Ejecutiva es el organismo legalmente constituído para solicitar las facilidades que se requieren para la Convención; tiene la fuerza moral y material necesaria, y, sin embargo, para nada ha sido tomada en cuenta en la exposición a que se refiere el señor Director General.

Fácilmente se comprende cuáles son los fines que se tienen en mira al referirse a la Unión Sindical, a los Sindicatos Blancos y, sobre todo, a la Federación Ferroviaria, sin que se mencione intencionalmente la Junta Ejecutiva O. F.

Que vengan a la Convención los representantes de los Sindicatos Blancos, la Unión Sindical, etc., a discutir con nosotros los intereses de la colectividad.

Entre los miembros de la Junta Ejecutiva O. F. y entre los del comité a que se refiere el señor Director, no ha habido, ni hay, un solo comunista, como se nos tilda en la exposición hecha, sino trabajadores honrados y conscientes de sus deberes.—**Angel Mella D.**

Energía y salud en pleno verano

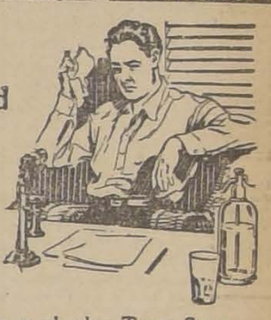

No se deje Vd. vencer por el calor. Tome Sanatogen. Con la ayuda de este reconstituyente ideal, resistirá Vd. facilmente los mayores calores.

El Sanatogen tonifique sus nervios y fortalece todo su organismo. Con nervios fuertes y una complexión sana vencerá Vd. cansancio y lasitud. Los médicos más eminentes recetan el Sanatogen, y esto prueba de modo indiscutible su eficacia.

Vigorice cuerpo y nervios tomando

SANATOGEN
El Tónico Nutritivo
De venta en todas las farmacias.

A base: de Caseína y Glicerofosfato de Sodio.

CITACIONES

Centros Sindicales de la Unión de Peluqueros de Chile.—A todas las secciones para mañana. Sitio y hora de costumbre.

Sociedad Pintores Miguel Angel.—A junta general para mañana, a las 10 A. M. A. Prat 1242, altos.

Sociedad de Peleteros Ambos Sexos.—A junta general extraordinaria para hoy, a las 6 1|2 P. M., en el local Santa Rosa N.o 278.

Federación de Sastres.—Reunión de directorio, a las 9 P. M., y comisión de fiestas, señores Verdugo, Argomedo, Fuentealba, Parraguéz, Contreras, Salinas, López S., Galaz C., Vargas F., D. González y Luis Moya.

Sociedad Santiago.— Para esta tarde, a las 4 se cita a la comisión de sanidad, compuesta de los señores Ignacio Videla, Abraham López, Juan B. Pérez, Liberato Contreras, Juan B. Torres, Ema Contreras, Juana Rosenda y Gregorio Contreras.

Mañana, a las 9 1|2 A. M. reunión general extraordinaria.

Sociedad de S. Mutuos de J. y Operarios en Obras Arturo Prat.—A reunión general para hoy, a las 7 P. M., en Independencia 309.

Sociedad de Inválidos del 79 y Veteranos del Ejército y Armada.—A junta general ordinaria para mañana, a las 3 de la tarde.

Centro Social ex-Valdivia Cabo Saturnino Avila.—Cita a sesión ordinaria para mañana, a las 9 A. M.

Centro Social Político.—Al directorio de este Centro a sesión para hoy, a las 8 1|2. Los registros están abiertos en Av. Silva 30.

Cuadro Dramático El Arte.— Para hoy, a las 9 P. M., a todos sus miembros en la casa del señor César Tapia, Víctor Manuel 1495 casita 13.

Sociedad Bernardo O'Higgins Unión es Fuerza.—A junta general para el Domingo, a las 10 A. M. El paseo a Cartagena se hará el 21 en el primer tren.

Academia Artística Evaristo Lillo.—A reunión y ensayo para hoy, a las 9 P. M., en el local de costumbre.

Sindicato de Obreros en Artículos de Viaje, Marroquinería y Talabartería.— Mañana, a las 9 A. M. celebrará junta general en San Pablo 1636. Se ruega la asistencia de los delegados de los personales.

Federación Obrera de Chile.—(Consejo Industrial de Alimentación).—A todas sus secciones para el Domingo, en Río Janeiro 465, a las A. M.

Todos los afiliados a este Consejo deben traer su carnet de la organización para tener derecho a voto y elegir el miembro de la Junta Ejecutiva Federal.

¿QUIERE UD. OBTENER UNA IMPORTANTE REBAJA EN LA PRIMA DE SU SEGURO DE ACCIDENTES EN EL TRABAJO?

AVISE CON UNA SEMANA DE ANTICIPACION AL VENCIMIENTO DE SU POLIZA A LA ASOCIACION DEL TRABAJO DE CHILE, INSTITUCION PATRONAL QUE CONSTITUYE LA MAS SOLIDA DEFENSA DE LAS INDUSTRIAS DEL PAIS

Salarios asegurados hasta el 31 de Diciembre pasado: $ 66.682,154,60

JUNTA EJECUTIVA:

Presidente: señor Ricardo Lyon; Vocales: señores: Carlos Edwards Mac Clure, Carlos Aguirre Luco, Alfredo Houston, Manuel Fóster Recabarren, Carlos del Campo, Alberto Valdivieso M., Manuel Hederra, José Pía Costa; Director General: Enrique Caballero C.

PIDA DATOS A SU LOCAL PROPIO:

CATEDRAL 1395 —— SANTIAGO —— CASILLA 3804
TELEFONO 0 3477

SOLIDEZ
ECONOMIA
FABRICA de CATRES
Consulte Precios y
Grandioso éxito
Precios
Visite Usted
Nuestra Casa
Bandera 735
de
entre SAN PABLO y ROSAS
Rebajas
nuestras grandes
no sera defraudado
ELEGANCIA
"LA HISPANO CHILENA"
DURACION

FOOT-BALL

El Carioca parte hoy al Sur

Por el ordinario que parte hoy a las 9 A. M. desde la Estación Central, se dirigirá al Sur el Carioca, que va en jira hacia las provincias australes.

El éxito está asegurado de antemano, tanto por el crecido número de adherentes, como por el entusiasmo que se advierte en todas las ciudades por donde habrá de pasar el Club metropolitano.

SOL DE MAYO F. C. v. DEPORTIVO COMPAÑIA DE GAS. —Mañana a las 5 P. M., en la cancha de la Escuela de Medicina, se llevará a efecto este amistoso, actuando como preliminar el Mercado Central y Sol de Mayo II.

VICTORIA DE CHILE INFANTIL v. CAPITAN SCOTT.—Mañana se jugará un encuentro amistoso entre estas dos instituciones en la cancha que posee el Seminario, a las 9 A. M.

VICTORIA DE CHILE INFANTIL v. JOSE TOCORNAL INFANTIL.—Para mañana a las 2 P. M. se ha concertado este encuentro en la cancha que posee el Tocornal F. C. en Los Leones.

UNION LIRA INFANTIL v. COLDEN STAR INFANTIL F. C. —Este lance se jugará mañana por la semi-final de la competencia organizada por el Germinar F. C. en la cancha Germinar, a las 8 1|2 A. M.

EVERTON F. C. v. BENJAMIN FRANKLIN F. C.—Mañana, en la cancha del Matadero se desarrollará una tarde deportiva actuando los tres equipos de estas dos instituciones. Empezará la reunión con los terceros cuadros a las 2 1|2 P. M.

UNION COQUIMBO I Y II v. VICTORIA NACIONAL DE P. ALTO. — Mañana se llevará a efecto esta partida de revancha en la cancha que el Unión Lira posee en Santiago Concha esquina de Concepción.

UNION PLAZA ITALIA F. C.— Esta corporación efectuará mañana un pic nick, para el cual tiene abiertas las inscripciones para socios y adherentes en la pensión "El Suspiro", Plaza Italia, donde los atenderá el señor Fajardo hasta las 12 P. M. de mañana.

PEÑAROL F. C. I Y II v. GERMINAR F. C. I Y II; GERMINAR INFANTIL I v. PEÑAROL INFANTIL I.—Mañana a las 2 1|2 P. M. se efectuarán estos lances en la cancha que posee el Germinar en la calle Victoria frente a J. Vicuña.

La gran prueba pedestre de mañana

A LAS 7 A. M. SE INICIARA DESDE LA PLAZA ERCILLA LA TRAVESIA DE SANTIAGO, CON INTERVENCION DE 70 ATLETAS

GRAN INTERES HA DESPERTADO LA REALIZACION DE ESTA CARRERA QUE SE REALIZA POR 14.a VEZ

FLORIDOR CASTILLO, FUERA DE CONCURSO, INTERVENDRA EN LA PRUEBA POR UN PREMIO ESPECIAL.

Pasarán los años y difícilmente la capital de la República tendrá oportunidad de presenciar un espectáculo deportivo más importante que el que se verificará mañana.

El club Pietro Dorando, de los registros de la Asociación Atlética de Santiago, ha sido el encargado de proporcionar al pueblo este brillante espectáculo gratuito.

En la presente semana se ha trabajado tesoneramente por darle a la jornada de mañana el brillo y esplendor a que se hace acreedora.

A la competencia de mañana se presenta el núcleo de campeones más selectos que jamás haya actuado en conjuntos en las pistas de la República y no exageramos al decir de Suramérica.

LOS INSCRITOS Y EL HANDICAP

La comisión nombrada dió cumplimiento a su cometido formando la siguiente escala de handicaps y dejando constancia que se darían 10 minutos a los primeros en vista de la facilidad con que Floridor Castillo había vencido en los dos años anteriores con 7 y 8 minutos.

CON DIEZ MINUTOS

Ramón Toledo, Pastor Soto, Manuel Martínez, Honorio Flores, Eduardo Iturra, Octavio Gómez, Eduardo Toro, Carlos Acevedo, Segundo Pérez, Antonio Salfate, Ernesto Estay, Humberto Ramírez, Agustín Maldonado, José González.

CON NUEVE MINUTOS

Rudecindo Puente, Juan Ruiz, Efraín Silva, Custodio Mira, Aígnol Astudillo, Francisco Troncoso, Gregorio 2.o Arce, Juan Moraga, José Frías, Juan Avecedo, José Pérez, y Eduardo Quezada.

CON OCHO MINUTOS

Guillermo Núñez, Ramón Alliste, Juan Marín, Germán Muñoz, Francisco Molina y Eliseo Zúñiga.

CON SIETE MINUTOS

Humberto Ubilla y Luis Soto.

CON SEIS MINUTOS

José Gutiérrez, Manuel Aguilera, Víctor M. Figueroa y Temístocles Rodríguez.

CON CINCO MINUTOS

Julio Arce, y Luis Silva.

CON CUATRO MINUTOS

Amando Dotte, Fernando Acuña, Belisario Flores, Carlos Romero, Miguel Riveros, Eduardo Díaz, José Gómez, Ricardo Beardeley, Francisco Aburto, exequiel Cárdenas, Samuel Morales, y Juan Granado.

CON TRES MINUTOS

Juan Menares, Ramón Espinoza y Carlos Astorga.

CON UNO Y MEDIO MINUTO

Oscar Molina.

CON UN MINUTO

Juan Bravo, Luis Celis, Pedro Arancibia, Pedro Pérez y Manuel Madrid.

Sin Handicaps: Manuel Plaza y Floridor Castillo correrán sin handicap por un premio especial, en igual forma que en la travesía Los Leones, "El Blanqueado". Así se salva la situación reglamentaria internacional.

A LOS ATLETAS

La A. A. de Santiago comunicó al Pietro Dorando que no debe participar en la carrera ninguno de los atletas que se presenten en estado de desaseo.

Esta orden la hará cumplir el Pietro Dorando en todas sus partes.

ADVERTENCIAS

A los chauffeurs de góndolas y automóviles se les pide dejar el trayecto libre de los atletas en todo el recorrido y muy especialmente en el callejón de Las Hornillas.

A los jueces estacionados en todo el trayecto, se les avisa que si no pasan por Avenida Matta 1371 hasta las 6.30 P. M. de hoy, se les nombrará reemplazante.

Los ciclistas deben ser enérgicos en todo el camino y tener especial cuidado en vigilar a los atletas y no como es costumbre venirse ya sea con el puntero o los primeros dejando a los demás sin vigilancia lo que siempre aprovechan los rezagados para cometer abusos.

Por eso se pide vigilar cada cual a uno o dos atletas cuando más.

VENCEDOR O VENCIDO

El Pietro Dorando celebrará mañana con una almuerzo el acontemiento de que nos ocupa.

En efecto ruega a todos sus socios reunirse después de la jornada en la plaza Ercilla para dirigirse al local elegido, Lord Cochrane 862 donde se servirá el almuerzo.

El que se retire sin consultar al señor Víctor Venegas que es el encargado de esto, se le castigará con la expulsión del club.

Esta fiesta, o sea el décimo cuarto circuito de Santiago la celebrará el Dorando ya sea que gane o pierda la prueba.

EL JURADO GENERAL

El jurado principal de la carrera lo componen los señores:

Arbitro general, el nombrado por la A. A. de S.

Director de la carrera, señor M. Becerra y ayudante, señor Edmundo Godoy.

Cronometradores señores Genaro Tórtora, Ithel Stewort y Roberto Sánchez.

Jueces de partida, señores Jorge Vial Jones, Juan Moraga y Luis Roatte.

Jueces de llegada: señores Guillermo Maldini, José L. Fuenzalida, Guillermo Muñoz, Segundo Ramos, Héctor González y Francisco Jiménez.

Este es el jurado oficial nombrado en su reunión del Jueves pasado por el Pietro Dorando.

18 PREMIOS TENDRA EL CIRCUITO

Como a última hora algunas personas no han entregado las especies ofrecidas, el slub organizador sólo donará 18 premios para la gran carrera.

El retiro de muchos corredores para presentarse al circuito de Consuelo, fué la causa de que no se dieran los 20 premios. Pero el Dorando no desespera y bien puede ser que en nuestra edición de mañana anunciemos más de alguna sorpresa que dejará contentos a los atletas.

Constan los premios de las especies que se indican:

Señor Benjamín Tallmann, precioso busto de bronce que representa un pedestre.

Club organizador, gran medalla artística de oro de 18 k.

Señor Belisario Escalante, una máquina fotográfica.

Casa "La Maravilla" N.o 2; busto que representa un pedestre.

Señor Secundino Ruiz, reloj Omega de bolsillo.

Señor Genaro Tórtora un reloj de precisión de sobre mesa.

Club organizador, 5 artísticas medallas de plata.

Señor Honorio Garrido: un par de botas Luis XV de señora; este premio puede retirarlo el que lo obtenga en Echaurren 403.

Señor Roberto Sánchez, gran medalla artística de oro.

Los Tiempos B. C., tres hermosas cigarreras esmaltadas; una de estas cigarreras se dará en la prueba del Consuelo.

Señor Antonio Robles, gran medalla artística.

Señor Rudecindo Quiroz, gran medalla de plata cincelada.

Señor Juan de la C. Moraga, una hermosa copa artística.

Señor Guillermo Muñoz una hermosa medalla de plata y oro.

Dos de estos premios serán para el circuito de Consuelo: la cigarrera y una medalla; esta prueba tendrá cuatro premios.

CENTRO DEPORTIVO RAFAEL DEL CANTO

Este centro se hará representar en el Circuito de Santiago por los siguientes atletas: Oscar Molina, Juan Ruiz, Juan Marín, Rudecindo Erazo y Eduardo Iturra.

CIRCULO ATLETICO ROYAL

Esta colectividad se hará representar en la carrera pedestre del Circuito de Santiago, por los pla, Rudecindo Fuentes, Temístocles Rodríguez, José Gómez, Risiguientes atletas: Guillermo Tacardo Beardeley, Ramón Espinoza, Ramón Toledo, Francisco Aburto, Germán Muñoz, Exequiel Cárdenas, Julio Arce y Eduardo Díaz.

Para atender a estos atletas se nombró una comisión que la componen los señores A. Saavedra, J. Garnier, A. Reyes, J. Montero, M. Arce, E. Rodríguez, H. González, E. Moreno, J. Rojas, C. Alvarado y R. Ramírez. Esta comisión prestará los auxilios necesarios a los corredores en Av. Providencia y Callejón de las Hornillas.

Para recibir las últimas instrucciones, esta comisión debe encontrarse en el punto de partida, a las 7 A. M.

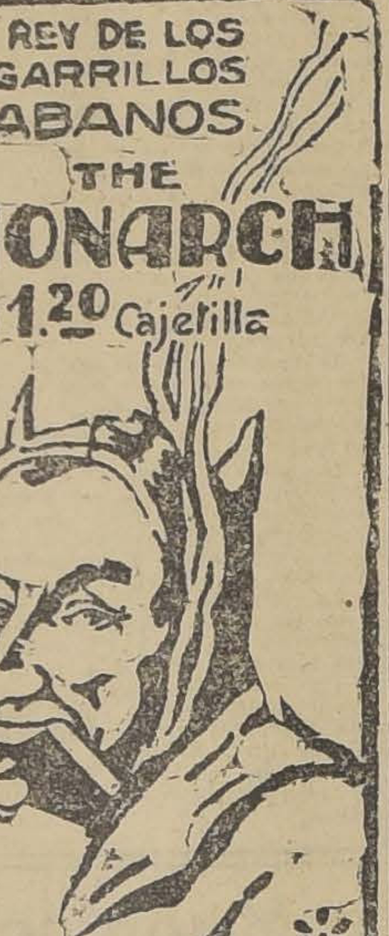

CICLISMO

CARRERAS SUSPENDIDAS.— Las carreras ciclistas anunciadas para mañana en Rancagua organizadas por el Club Ciclista O'Higgins, de dicha ciudad, han quedado suspendidas hasta una fecha próxima.

CLUB CICLISTA CONDOR. — Para mañana ha organizado esta institución una excursión voluntaria a los alrededores de la capital.

Esta excursión se efectuará con motivo de la elección reciente del nuevo Directorio y en honor de las personas que lo forman.

Al término del recorrido, y en una quinta que ha sido avisada oportunamente, se servirán unas once, preparadas especialmente.

Con este motivo se nota gran entusiasmo entre los socios por concurrir, y se han anotado numerosísimas adhesiones de personas extrañas a la institución.

Las inscripciones se cerrarán mañana poco antes de la partida.

CLUB CICLISTA CENTENARIO. — La velada de mañana.— Mañana, a las 9 P. M., se efectuará la velada que ha organizado el Club Centenario, en el salón de la Sociedad de Socorros Mutuos Manuel Montt, situada en Olivares 1632, entre Dieciocho y Castro, a beneficio de sus fondos sociales.

Esta velada está llamada a reunir un número extraordinario de socios de la institución beneficiada y cooperadora al éxito, Sociedad Manuel Montt, quien ha cedido con gentileza su hogar propio de los Chauffeurs de Chile, con el fin que el Centenario continúe su labor de propaganda de los deportes en la muchachada de hoy día.

Todas las comisiones nombradas deberán encontrarse en la mañana, a las 8 P. M., para hacerse cargo de sus respectivos puestos.

NATIONAL SPORTING CLUB. —Mañana efectuará este club una excursión al pueblo de Talagante a la casa de la familia González, donde se servirá un almuerzo.

Además se efectuara en este mismo punto la primera carrera interna por la copa "Manuel Vergara" en homenaje y memoria del socio fundador e iniciador del National (Q. E. P. D.).

La partida para los ciclistas la dará el presidente a las 6 A. M., desde la calle Exposición esq. de Alameda. La prueba será controlada por los socios del National Moto Club, quienes asistirán con sus máquinas.

Los socios que van con sus familias deberán tomar el tren que parte a las 8 A. M. desde la Estación Alameda, las inscripciones se reciben hasta hoy, a las 8.30 P. M., en San Antonio 89.

Gimnástico F. C. — Hoy, a las 2.30 P. M., deberán encontrarse en el hall del "Zig-Zag", el Directorio de esta colectividad y los jugadores del primer equipo con todo su vestuario de football y las reservas que actuaron durante toda la temporada pasada.

LA FIESTA DE MAÑANA A BENEFICIO DEL ESTADIO POLICIAL

COMPETIRAN LOS CHARROS MEXICANOS CON HUASOS CHILENOS

Mañana se realizará la fiesta organizada a beneficio del Estadio Policial y que ha causado gran entusiasmo en el público.

La presentación de los charros mexicanos nos ha despertado un gran interés por la indiscutible atracción de sus trabajos y la fama de que vienen precedidos.

EL NUMERO DE MAYOR INTERES

Lo constituye sin duda alguna la competencia entre charros y huasos chilenos en pruebas de difícil ejecución. Monta de novillos y potros, coleaduras y laceaduras son los números de más interés que comprende esta competencia.

Habrá además un concurso de equitación, número éste de gran novedad para nosotros.

La comisión que ha tenido a su cargo toda esta fiesta no ha omitido sacrificio por presentar un espectáculo digno del público y por los preparativos hechos creemos que esta reunión ha de alcanzar un franco éxito.

HABILITACION DE LA CANCHA

La espléndida cancha del Estadio Policial ha sido habilitada especialmente para las pruebas del Domingo y se ha ensanchado las galerías y tribunas a fin de dar una mayor cabida para el público que asiste a la fiesta.

Los trabajos se han hecho con rapidez y seguridad estando ya totalmente terminados.

LAS ENTRADAS

Los precios fijados para esta reunión son populares siendo de 5 pesos para tribunas y dos pesos galerías.

Varias compañías de autobús organizarán servicios especiales para la movilización de pasajeros hasta la cancha del Estadio Policial.

NATACION

ZUÑIGA Y CONSIGLIERI EN LOS 300 METROS POR EL CAMPEONATO DE CHILE

EN LOS 100 METROS PARA DAMAS, DISPUTARAN EL TITULO LAS SEÑORITAS SCHULER, CAFFARENA Y BIGGS.—LA GRAN REUNION DE MAÑANA EN LA PISCINA DEL ESTADIO POLICIAL

El tema de todos los comentarios en nuestros círculos deportivos gira alrededor de la gran reunión náutica que ha organizado para mañana el Club Gimnástico Alemán en la piscina del Estadio Policial y que tiene como base dos campeonatos de Chile en natación y dos en Water Polo.

En las amplias y exclusivas informaciones que hemos venido haciendo desde hace días sobre esta reunión, nuestros lectores se han impuesto detalladamente del hermoso programa por desarrollarse.

Sin lugar a dudas, las pruebas sobre 300 y 100 metros para hombres y damas, respectivamente por el título máximo nacional y en las que intervendrán los más aventajados cultores de este deporte de Santiago y Valparaíso, tendrán necesariamente que ser disputadas encarnizadamente, ya que la preparación de los concursantes así lo hace prever.

A pesar de que el campeón local, señor Zúñiga, aventajó en cuatro segundos a su rival señor Consiglieri en el tiempo señalado en las eliminatorias del Domingo pasado, es de presumir que éste desarrollará toda su ciencia y destreza para ocupar el puesto de avanzada. No sería raro, que basados en estos antecedentes, mañana se quebrará el récord anterior que posee el señor Consiglieri, ya que ambos han marcado excelentes tiempos en los ensayos.

Por lo que atañe a la señorita Biggs, del vecino puerto, sus performances últimas la señalan como una seria rival de las señoritas Schuler y Caffarena para los cien metros y no sería aventurado decir que la representante porteña se llevará el título a Valparaíso, después de haber permanecido algunos años en esta capital.

Los matchs de Water Polo por las eliminatorias del Campeonato de Chile también serán de grandes atractivos, ya que veremos actuar a conocidos y destacados jugadores de ambas ciudades, tales como Consiglieri, Maino, Barbieri, Riedel, Schaub, Ludwig, Neumann y otros del vecino puerto y a Jofré Herrera, Zúñiga, Regord, Schultes, Hellwwig, Haning y Fusch de esta ciudad, todos de destreza conocida en este deporte.

Completará el extenso programa varios números para niños y para socios de los clubs alemanes de esta capital y de Valparaíso.

Una excelente banda militar amenizará el espectáculo. Las entradas a la piscina serán populares para dar lugar a que el mayor número posible de aficionados pueda concurrir.

EXCURSIONISMO

CUERPO DE EXCURSIONISTAS SANTIAGO.— Mañana efectuará esta colectividad la excursión a Conchalí, anunciada anteriormente.

El número de inscritos es numeroso y se nota bastante entusiasmo por visitar este punto que queda cerca de Santiago.

Asistirá en crecido número la Brigada femenina, la cual ... so este lugar que ha sido ... sitado en otro tiempo por ... Cuerpo.

Lo que llamará la atención de los asistentes es el programa de pasatiempos y variedades que ... ne elaborado el comisario de ... portes señor Carlos Avila y ... puesto en práctica en la ... sión anterior dió espléndidos ... sultados. También habrá un ... de canto a cargo del señor ... Muller, con un numeroso repe... rio moderno.

La cuota fijada para el ... es de $ 5

El punto de partida es ... da esquina Serrano, a las 6 A. ...

CUERPO EXPLORADORES ... LOTO PARDO.— Mañana ... a efecto este Cuerpo la fiesta ... tenía acordada para repartir ... premios a los socios que se ... tinguieron en el año de 192...

Esta sencilla fiesta consiste en unas once y se realizará en la ... saquinta del consocio señor ... los Arco, en la Población ... flores, y podrán asistir los ... con sus familias.

El punto de reunión para ... socios es Dávila 852, a las ...

NATACION

CLUB SPORT FRANCAIS ... ción Natación y Water Polo ... ta a los nadadores y jugadores ... Water Polo para hoy a las ... P. M. en la Piscina del Estadio Policial, para seleccionar el ... mer equipo de Water Polo.

CITACIONES

Remington F. C.—Junta ... ral para mañana a las 10 A. ... en Rosas 1049. Tabla: Celebración del aniversario.

PABLO IMBERT F. C.—... general para mañana a las ... A. M. en V. Mackenna 2... Tabla.— Entrega del mando ... nuevo directorio y fusión ... Lenin F. C.

Eleuterio Ramírez F. C.—... torio para hoy a las 8 P. ... Maipú N.o 161, casa 7.

Tabla: Competencia por ... feo Igualdad y Trabajo.

URUGUAY INFANTIL F. C. Junta general para mañana ... 10 A. M. en Coquimbo 515 ... na de San Isidro.

Tabla.—Fecha de repartición ... premios.

MODERNA INFANTIL F. C. Junta general extraordinaria ... ra hoy a las 7 1|2 P. M. ... sas 3161.

Victoria de Chile F. C.—... general para hoy a las 5 P. ... en Av. Condell 79.

Britania F. C.— Junta ... extraordinaria para mañana ... 5 P. M. en Independencia ...

Tabla.— Elección directorio ... celebración 20 aniversario ...

MUEBLES

de todas clases, precios sumamente bajos y con GRANDES FACILIDADES DE PAGO, VENDE

MUEBLERIA : LA REPUBLICA

Santo Domingo 1026

CONSULTE NUESTROS PRECIOS

PEDICURO

LUIS AROUSON

Avisa a su distinguida clientela y público en general, que no ha vuelto a la casa Mayo, y que no volverá más a trabajar ahí, por cuanto está instalado en el Salón Florida, de Nicolás Vitale, donde atenderá por el precio de $ 5, aunque sea la primera consulta. Curo toda clase de enfermedades de los pies, aliviándolos inmediatamente. Rigurosa desinfección de útiles. Veinte años de práctica.

MERCED 864 (altos)

CASA COLORADA

MUEBLERIA Colón

56.— BANDERA.—58

GRANDES REBAJAS DE PRECIOS.

NUEVO Y ESPLENDIDO LOCAL

Matrimonio viajero

de paso hasta PUERTO MONTT, solicita representaciones, con responsabilidad.

REO Buenos Aires 327

ATENCION TEJEDORES

Realizo a precios bajísimos, 5,000 kilos de lana francesa "CISNE" legítima, de todos colores.

Máquinas de tejer DUBIET de todos tamaños, realizo a precios bajos. Doy grandes facilidades de pago.

A cualesquier precio realizo las instalaciones, mesones, mostradores, armarios, vidrieras, vitrinas, romana, pedestales para perchas, muestrarios para géneros, bobinas para lana, escritorios medio ministro sillones giratorios, etc.

Se arrienda un gran local especial para industria o mueblería.

TRATAR: 21 DE MAYO 615

BOTICA SANTIAGO

HUERFANOS ESQUINA AHUMADA

ESPECIALIDAD EN RECETAS

ABIERTO HASTA LAS 12 P. M.

Ofrecemos dos Autocarriles

trocha ferrocarriles del Estado, fácilmente adaptables a otra trocha, uno sin uso, carrocería metálica; otro poco uso, carrocería de madera.

Tratar: AGUSTINAS 1269.

TATO

¿Sabe Ud. quién es Tato? ¿Quiere darse cuenta de los apuros en que se ve a menudo un padre de familia amante de su prole?

Vea todos los días en "La Nación" la entretenida serie

LAS GRACIAS DE LA GUAGUA?

y verá todo eso y mucho más.

LA MUTUAL de la ARMADA y EJERCITO

CORPORACION DE PROTECCION MUTUA BAJO EL PATROCINIO DEL ESTADO

Lautaro, 1.o de Febrero de 1926.

Señor Gerente de

"LA MUTUAL DE LA ARMADA Y EJERCITO"

VALPARAISO.

Distinguido señor:

Tengo el agrado de acusar recibo de su atenta del 29 del mes próximo pasado.

Me hago un deber en dar a usted en su carácter indicado, mis más profundos agradecimientos por la oportuna y rápida cancelación de los veinte mil pesos ($ 20,000), valor del seguro de vida, que mi finado esposo, don Ramón Staforelli Baló, tenía contratado con dicha corporación.

Es digna de elogios la actitud de esa importante institución, denominada: "LA MUTUAL DE LA ARMADA Y EJERCITO", por la corrección y seriedad con que obra.

Con mi más distinguida consideración y respeto, se suscribe de usted su Afma. y S. S.

(Fda): ALINA B. vda. DE STAFORELLI.

OFICINA PRINCIPAL

VALPARAISO

CONDELL 345—TELEFONO 3638

CASILLA 21-V

OFICINA EN SANTIAGO

Rascacielo de "LA MUTUAL DE LA ARMADA", 5.o piso

CASILLA 471.—TELEFONO 3375

¿TIENE CASPA?

Destrúyala con Específico Benguria, le detiene la caída del pelo, le termina las canas, sin ser tintura, le hace salir nuevo y abundantes cabellos. Se vende en MONEDA 875, de 9 A. M. a 7 P. M. No se aplique otro medicamento que no sea de fama mundial como es BENGURIA.

MONEDA 875, altos. — TELEFONO 882. — CASILLA 2426, Santiago. — Atiendo todo pedido dentro y fuera del país.

INSTALAMOS UN RECEPTOR SUPERDIOLA II DE TRES AUDIONES

con Altoparlante por $ 55...

con facilidades de pago

THE CHILIAN RADIOPHONE CLUB

Bandera 20...

BATERIAS SECAS DE 22 1|2 v. COLUMBIA 6 EVEREADY ... $ 20.00

AUDIONES RADIOTRON 201 A WD 12 WD 11 U V 199, a ... $ 25.00

SOLICITAMOS AGENTES PARA PROVINCIAS

BANCO ESPAÑOL DE CHILE EN LIQUIDACION

A partir del Jueves 11 del presente, el Superintendente de Bancos como liquidador del Banco Español de Chile, procederá a efectuar la entrega de los fondos que ha percibido después del 30 ed Noviembre de 1925, por cobranzas de terceros, cuyos dueños no tengan deudas pendientes con el Banco y previa presentación de la carta de liquidación de cobranza que el Banco Español de Chile les dirigió en fecha oportuna.

Santiago, 6 de Febrero de 1926.

EL SUPERINTENDENTE DE BANCOS.

LOS TRABAJOS EFECTUADOS EN LA MAÑANA DE AYER EN VIÑA DEL MAR

(DE NUESTRO CORRESPONSAL ESPECIAL EN LA CANCHA, POR TELEFONO)

Matachín

con Pedro Olguín trabajó una vuelta en 147.

Armodovar

con Manuel Núñez, pasó 1.200 metros en 122. Repitió en 1,23 2|5.

Altachín

con J. Lanzoni una vuelta y 600 en 3.8 1|5, la primera vuelta en 2.28.

Mochael

con Rice 600 en 38 2|5.

Landru

con Guerra, 600 en 36 2|5.

Bandera Roja

con N. Ramírez, 400 en 25. Repitió en 24 3|5.

Perillán

con Rice, 300 en 51.

Galloway

con Luis González, 800 en 51 3|5.

La Vedette

con W. Fuentes, 1,200 en 1,20.

Mistigris

con Carlos Guerra, 1.600 en 1,44

Pubenza

con aprendiz, 400 en 25. Repitió en 26 3|5.

Gerolamo

con A. Silva, 400 en 25. Repitió 600 en 38.

Odisea

con L. González, 800 en 51.

Penthatlon

con aprendiz, 1,200 en 1,21 3|5.

Foguista

con Guerra, 400 en 25.

Oligarca

con Sagredo, 1,400 en 1,32.

Borelli

con aprendiz, 800 en 51.

Nitchero

con Rufino Henríquez 1.400 en 1,35 2|5.

LOS TRABAJOS EFECTUADOS EN LA MAÑANA DE AYER EN EL HIPODROMO CHILE

PISTA PESADA

Trifulca

montada por un aprendiz pasó l.l metros, últimos 800 en 54 3|5.

Lantenao

montado por un aprendiz pasó 1,00 metros en 1.7.

One Step

montado por un aprendiz pasó 80 metros en 54 2|5.

Zomol

montado por J. Donaire pasó 600 metros en 39 4|5; después de un descanso repitió en 40.

Tuberculosa

montada por G. Valencia y Maravedí por O. Sepúlveda pasaron 1,000 metros en 1.8 3|5; ganó Maravedí por un cuerpo.

Predilecta

montada por J. Vergara pasó 400 metros en 26.

Kintamo

montado por R. Olave y Kasaba por O. Sepúlveda pasaron 1,000 metros en 1.7 2|5, llegando iguales.

Liberato

montado por R. Ubilla pasó 400 metros en 26 1|2; después de un descanso repitió en 26.

Alesia

montada por R. Olave pasó 800 metros en 54.

María Vescera

montada por M. J. Silva pasó 600 metros en 39 1|2.

Glue

montado por R. Olave pasó 1,10 metros en 1.16 2|5.

Flautín

montado por M. Zúñiga pasó 400 metros en 26.

Pascualito

montado por R. Olguín pasó 1,00 metros en 1.6 3|5 (de bajada).

PISTA LIVIANA

Petite Chose

montada por un aprendiz pasó 400 metros en 24 2|5.

La Ratera

montada por M. Zúñiga pasó 600 metros en 37 3|5.

NOTICIAS DIVERSAS

MARIO ROJAS

Este aprendiz, repuesto del accidente que sufriera conduciendo a Brocatelle, reaparecerá el Domingo, montando a Regalada.

KAYUKEO

Este pensionista de Donati quedó sentido de una mano después de disputar el clásico La Palma.

CARAMEL

Este pupilo de Ignacio Yáñez, será conducido en el Juan Jackson por el jinete Luis González.

BOLSA DE COMERCIO

MOVIMIENTO

Los negocios efectuados en Bonos durante el día de ayer ascendieron a 604,000 nominales.

En títulos de sociedades se movieron con preferencia acciones de la Compañía Minera e Industrial, Dichas, Onix, Colquirí, Kelluani y Caylloma.

En el transcurso de la segunda rueda se remataron 300 Aconcaguas a 5 1|2 y 5 Lautaro Nominativas a 230.

Los precios se mostraron sostenidos.

SUBIERON

BONOS: Caja 8-1|2 de 96 a 98; Caja 8-1 de 94 a 96 1|8; Garantizador 8 de 54 a 55; Hipotecario 8-1 de 92 a 93;

BANCOS: Chile de 184 a 185;

SALITRERAS: Lautaro Portador de 252 a 255; Loa de 49 a 50;

INDUSTRIALES Y VARIAS: Club Viña de 200 a 290; Cervecerías de 60 a 62; Gas de Santiago de 52 1|2 a 54; Refinería Viña de 27 1|2 a 27 3|4;

MINERAS: Colquirí de 9 3|4 a 9 1|2; Dichas de 17 3|4 a 19; Gatico de 5 a 5 3|8; Los Amigos de 0.20 a 0.25; Minera de 19 1|2 a 19 3|4; Oploca de 156 1|2 a 157; Patiño de 297 a 299;

BAJARON

BAJARON

GANADERAS: Gente Grande de 65 a 63;

IND. Y VARIAS: Vapores Preferida de 40 a 38;

MINERAS: Bronces de 4 a 2 1|4; Caylloma de 5 1|4 a 5 1|8; Chacaltaya de 25 1|4 a 24 1|4; Garci-Mendoza de 17 1|2 a 16 1|8; Huanuni de 67 a 62 3|4; Kumurana de 14 1|4 a 13 1|2; Kala-Uyu de 23 a 22 1|4; Onix de 6 3|4 a 5 1|2; Oruro de 24 a 23 1|2; San Vicente de 35 a 34 1|4;

OPERACIONES EFECTUADAS AYER

PRIMERA RUEDA

20000 Caja 8 1|2, 96 1|2
12000 Caja 8 1|2, 97.
91000 Hip. 8-1, 92.
167000 Caja 8-1, 95 1|2.
1000 Priv., Sat. 8, 70.
10 Fuegos, 160.
400 Banco Nacional, 81.
500 Minera, Marzo 4, 19 34.
1000 Minera, Feb. 18, 19 3|4.
900 Dichas, Marzo 4, 17 3|4
1100 Dichas, Marzo 4, 18.
5 Gas, 53.
3 Gas, 54.
100 Lautaro, port., 255.
100 Oploca, Marzo 4, 155.
100 Patiño, Marzo 4, 298.
200 Minera, Marzo 4, 7 1|2.
500 Onix, Marzo 4, 6 1|2.
2000 Onix, Marzo 4, 6 1|4.
500 Onix, Marzo 4, 6.
200 Colquirí, 9 1|4.
300 Colquirí, Marzo, 4, 9 3|8.
500 Kelluani, Marzo 4, 18.
100 Gente Grande, 64.
1900 Caylloma, Marzo 4, 5 1|4.
700 Gente Grande, Feb. 18, 63.

SEGUNDA RUEDA

245000 Caja 8-1|2, 98.
57000 Caja 8-1, 96.
6000 Caja 8-1, 96 1|8.
5000 Hip. 8-1, 93.
36 Bco. Chile 185.
300 Caylloma, 5 1|8.
20 Gas 54.
2200 Kelluani, M. 4, 13 3|4.
200 Patiño, M. 4, 296.
700 Onix, M. 4, 5 1|2.
500 Colquirí, M. 4, 9 3|4.

REMATE

300 Aconcagua, 5 1|2.
5 Lautaro, Nom., 230.

PRECIOS DE COMPRADOR O VENDEDOR AL TERMINAR LAS RUEDAS

TITULO	COMPRADOR Cantid.	COMPRADOR Precio	VENDEDOR Cantid.	VENDEDOR Precio
BONOS				
Caja 8-1	50000	96	22000	96 1/4
Caja 8 1|2	40000	98	20000	98 1/4
Caja 6 1	2000	84	1000	85
Hip. 8-1	10000	93	10000	93 1/4
Hip. 7-1			10000	86 1/2
Garantizador 8	2000	55		
BANCOS				
Chile	100	185	100	185 1/2
Nacional	50	81 1/2		
MINERAS				
Los Amigos	1000	0.25		
Aconcagua, Marzo 4			200	5
Caylloma, Marzo 4			200	5 5/8
Caylloma, Feb. 18	500	5 1/4		
Colquirí, Marzo 4	500	9 3/4		
Chacaltaya, Marzo 4	200	25		
Dichas, Marzo 4	700	18 1/8		
Florida, Marzo 4			500	
Florida, Marzo 4	100	3		
Gatico, Feb. 18	500	5 1/4		
Kala Uyu, Feb. 18	200	22	200	22 3/4
Kelluani, Marzo 4	200	13 1/2	200	14
Lebu Ord.			500	3
Lebu, Pref. Marzo 4	1000	6		
Minera, Feb. 18	1000	19 3/4		
Minerva, Marzo 4	300	7 1/2		
Morococala, Marzo 4	100	51	100	51 3/4
Elqui	1000	1 1/8		
Onix, Marzo 4	200	5 1/4	200	5 1/2
Patiño, Marzo 4	100	296	100	298
Tocopilla, Feb. 18			100	92
San Vicente, Marzo 4			200	35
SALITRERAS				
Lautaro Port. Feb. 18			100	255
Loa, Marzo 4	200	50 1/2		
GANADERAS				
Gente Grande			100	64
Fuego	130	161		
INDUSTRIAS Y VARIOS				
Gas de Santiago	10	54		
Volcán	100	36		
Electricidad Ord.			50	10
CIERRE A LAS 4.30 P. M.,				
Cambio		39.30		39.40
Oro		200		200.20
Libra por oro		13.10		13.20
Colquirí, Marzo 4		10 1/2		
Dichas trans., Marzo 4		19		
Kelluani, Marzo 4		13 3/4		
Oploca, Marzo 4		157		
Patiño, Marzo 4		299		
Gente Grande, Feb. 18		63		

LAS OPERACIONES EN VALPARAISO

PRIMERA RUEDA

37 Gente Grande, 63 1|2.
200 Colquirí, Feb. 18, 9 1|8.
100 Viñas, Feb. 18, 27 3|4.
300 Colquirí, Marzo 4, 9 1|4.
50 Lautaro, port., Feb. 18, 253.
100 Cervezas, Marzo 4, 62.
600 Dichas, Marzo 4, 17 3|4.
6000 Caja, 8-1, 94 1|2.
200 Oruro, 23 1|2.
7000 Hip. 8-1, 85.
400 Colquirí, Feb. 18, 9 1|4.
700 Gente Grande, Feb. 18, 62.
500 Kumurana, Feb. 18, 13 1/4.
500 Colquirí, Feb. 18, 9 3|8.
200 Kelluani, Feb. 18, 13.

ORO

Vendedor 200.00
Comprador 199.80

CAMBIO

Vendedor 39.40
Comprador 39.30

LIBRAS POR ORO

Vendedor 13.20
Comprador 13.10

SEGUNDA RUEDA

1000 Kelluani M. 4, 13 1|2.
500 Colquirí, F.18, 9 1|2.
1000 Caja 8-1, 95.
200 Tabacos, M. 4, 79 1|2.
100 Patiño, F. 18, 296.
800 Schwager, F. 18, 20.
1000 Dichas, M. 4, 19.
200 Minera, M. 4, 19 3|4.

REMATE

100 Patiño, F. 18, 294 1|2.
100 Vicente, F. 18, 34 1|4.
500 Garci, F. 18, 16 1|8.
400 Chacaltaya, F. 18, 24 1|4.
300 Cerro, F. 18, 60.
1000 Cristo, F. 18, 1 3|8.
100 Patiño, F. 295.
100 Dichas, F. 18, 18.
300 Huanuni, F. 18, 63.
200 Vicente, F. 18, 34 1|4.
400 Gatico, F. 18, 5 3|8.
6 Patiño, 287.
62 Minera, 18 1|2.
20 Galicia, 22 1|2.
10 Vap. Pref., 38.
100 Huanillos, 3.
500 Bronces, 2 1|4
1 Club Viña, 290.

ORO

Vendedor 200.20
Comprador 200.00

CAMBIO

Vendedor 39.40
Comprador 39.30

LIBRAS POR ORO

Vendedor 13.20
Comprador 13.10

CAMBIO

TIPO DE VENDEDOR

COMERCIAL $ 39.40
PRECIO DEL ORO 200.20
LIBRAS EN ORO AMERICANO 4.86 7|16
1 PESO PAPEL, VALE 63|32
LIBRAS POR ORO 13.20

BANCO DE LONDRES Y RIO DE LA PLATA LTDO.

Cambio sobre el exterior

Plaza	90 d. v.	Vista
Londres	39.50	40.—
París		30.90
Amberes		37.40
New York		8.22
España		1.16 3|8
Italia		0.33 1|8
Brasil		40.—
Uruguay		3.60
Argentina		3.41
Holanda		3.30
Suiza		1.58.60
Siria		40.—
Portugal		40.—
Panamá		40.—
Perú		40.—

Estucadores
OFRECEMOS
ARPILLERA
140 ctm. de ancho
APROPIADA PARA CUBRIR ANDAMIOS
E. Mettais y Cía.
AGUSTINAS 942

JUNTA DEPARTAMENTAL DE CAMINOS DE SANTIAGO

El Jueves último celebró sesión la Junta Departamental de Caminos de Santiago, presidida por el señor Intendente don Pedro Daza, y con asistencia de los delegados señores José Luis Vergara, Ramón Cruz Montt, Juan Enrique Concha S., Jorge Cerveró A., Carlos Peña O., Máximo Pérez V., Gino Girardi, Marco A. Arriagada, Rosendo Ríos T., Julio 2.o Zegers, Guillermo Tagle Alamos, Daniel Risopatrón, Miguel Varas V. y Joaquín Walker L.; el ingeniero de la Provincia, don Gustavo Gandarillas P., el abogado y el secretario.

Leída y aprobada el acta de la sesión anterior, se acordó hacer las siguientes notificaciones:

A don Juan Enrique Gatica, para que en el plazo de 15 días proceda a limpiar el acueducto que pasa por debajo del canal Solar, y que aniega el camino de Colina; y que construya dos puentes en conformidad a la Ley de Caminos, en el camino de Colina, uno próximo al puente llamado "Verde" y el otro próximo al retén de Policía de Portezuelo, de Colina.

A don Fernando Pérez Tupper y hermanos, para que construyan en conformidad a la Ley de Caminos un puente, en el camino de Colina cerca de Los Hornos, pues las aguas se encuentran detenidas, anegando el camino.

A la Empresa de los Ferrocarriles del Estado, para que proceda a arreglar el cruce de la línea férrea al sur con el camino de San Joaquín, y también para que haga los desagües necesarios en el puente Melipilla.

A la Municipalidad de Santiago, para que evite los derrames que inundan el paso bajo nivel del puente Melipilla.

A la señora Marta Arteaga v. de Villalobos, propietaria del fundo Santa Teresa de Chena, para que ejecute las obras necesarias para recoger sus derrames por el interior de su propiedad y no salgan al camino inundándolo.

A don Hugo Medina, para que retire el cierre que ha colocado ocupando parte del camino Lo Cerda.

A don Jacinto Fuenzalida, Compañía de Gas, Daniel Espíndola, José Casali, Julio Lazo, David Echeverría, Delia Echeverría de Errázuriz, Margarita Echeverría de Izquierdo y Dolores Gandarillas, para que ejecuten los trabajos de albañilería o en tubos de cemento a fin de evitar el aniego constante que producen en el paso bajo nivel del puente Melipilla, bajo apercibimiento de multa si así no lo hicieran.

A continuación, la Junta procedió a repartir los fondos de caminos del año 1925, del departamento de Santiago, aprobando el proyecto presentado por el señor ingeniero de la provincia.

COTIZACIONES DE METALES

Cablegrama sobre cotizaciones de metales correspondiente al día de hoy:

Al contado:

Estaño, £ 288.7.6; subió 1.3.6.

Cobre Standard, £ 60.5.0; no varió.

Plata, d. 30 15|16; bajó 1|16.

A plazo:

Estaño, £ 278.17.6; subió 0.17.6.

Cobre Standard, £ 61.5.0; no varió.

FABRICACION
DE PUERTAS, VENTANAS
GALERIAS DE TODAS CLASES
HACE Y TIENE LISTAS PARA ENTREGA INMEDIATA
BARRACA Y FABRICA DE MADERAS
"LA REPUBLICA"
DOMEYKO 2354
TELEFONO N.o 182 (PARQUE)

ANTES DE SALIR A VERANEAR

PROVEASE DEL SIGUIENTE REPERTORIO DE

DISCOS

Titina	Shimmy
La Canción del Ukelele	Shimmy
Orquídeas	Shimmy
Sonsa	Tango
Las Maravillosas	Shimmy
Galleguita	Tango
Amorcito	Tango
Las Niñas del Serrucho	Shimmy
Mi Viejo Amor	Canción
Las Jardineras	Shimmy
Rayo de Sol	Shimmy
El 11 a Divertirse	Tango
Sentimiento Gaucho	Tango
Son Celos	Tango
La Garcogne	Tango
Callecita de mi barrio	Tango

DISCOS DE MODA DE DOBLE FAZ

DESDE $ 12.-

CASA CESAR RAU.— Ahumada 31

Abierto hoy hasta las 8.

COMISIONISTA CHINO RESIDEN- EN TARAPACA

AURELIO CHUNG LAY, contador comercial y comisionista chino, con responsabilidad financiera, ofrece a las firmas industriales y comerciales de Santiago, Valparaíso y Concepción, sus servicios como representante en la provincia de Tarapacá.

Cuenta con relaciones con toda la numerosa colonia china de la región, cuya contabilidad lleva en su oficina central de Iquique, calle Tarapacá N.º 815, Casilla 323.

Aurelio Chung L.

¿Conoce Ud. a

TATO

el chiquitín que todos los días aparece en "La Nación" en la serie

LAS GRACIAS DE LA GUAGUA?

El amor de un padre por su familia se pone de relieve en estos cuadros de la vida de matrimonio.

SERPENTINAS
POR MAYOR OFRECE
BENJAMIN TALLMAN
Rosas 2760, Plaza Yungay. — Teléfono 5047. Casilla 5509
12—F

COMPAÑIA SUD - AMERICANA DE VAPORES

JUNTA GENERAL DE ACCIONISTAS

Se convoca a los señores Accionistas a reunión general ordinaria para el Jueves 11 de Febrero, a las 2 P. M., en la oficina de la Compañía, Blanco N.º 895.

El Registro de Transferencias permanecerá cerrado desde el 1.º hasta el 11 de Febrero, ambor días inclusives.

Valparaíso, 26 de Enero de 192[illegible].

De orden del Directorio:

El Director-Delegado.
11—F

COMPAÑIA DE REFINERIA DE AZUCAR DE VIÑA DEL MAR

Por acuerdo del Directorio y de conformidad con el artículo N.o 34 de los Estatutos, se cita los señores Accionistas, a Junta General Ordinaria, para l Martes 16 del presente, a las 2.30 P. M., en la oficina de la Compañía, calle Serrano N.o 200, 3.er piso.

El Registro de las Acciones, permanecerá cerrado, desde el Sábado 6, hasta el Martes 16 del presente, ambas fechas, inclusive.

Valparaíso, Febrero 5 de 1926.— O. CARVALLO, Director Gerente.

CONSULTORIO
— PARA —
PERROS Y GATOS
DR. L. SCHMIDT HERMAN
MONJITAS N.o 780
Teléfono 3649
HORA: 2 a 7 P. M.
CONSULTA $ 2.00
AMBULANCIA (IDA y VUELTA) $ 5.00
VACUNACION ANTI-RABICA $ 10.00
VACUNAS "LIGNIERES"
REMEDIOS E INSTRUMENTALES PARA ANIMALES Y AVES
LABORATORIOS

Quedan 4,500 Hormas y Sombreros QUE LIQUIDAMOS

Por Balance y Fin de Temporada

APROVECHE UD. LOS PRECIOS NUNCA VISTOS

HORMAS

SOMBRERITOS chicos en rica paja Tagal, liquidaremos al ínfimo precio de $ 9.50

HORMAS de paja Tagal "Capelinas", infinidad de colores y formas, a $ 13.50

SOMBRERITOS chicos, en paja japonesa, especial para la playa, a $ 15.00

HORMAS de Capelina en paja Timbo, última novedad, colores escogidos, a $ 17.50

SOMBREROS

HORMAS Capelina, en crin de seda, esmerada confección, preciosos colores, a $ 22.50

CLOCHES en paño semi-fieltro, importado, innumerables colores, sólo a $ 13.50

SOMBREROS de paño fino, modelos de gran atracción, colores de última moda, a $ 23.50

SOMBREROS en paja de seda, adornados, colores y modelos de gran chic, ¡colosal!, a $ 23.50

SOMBREROS en crin de seda, adornados, modelos y colores, recién llegados, a $ 24.50

PIELES

ZORRITOS japoneses en piel muy fina, sólo a $ 48.00

ZORRITOS de Tibet, confección esmeradísima, colores de alta atracción, sólo a $ 53.00

ZORRITOS australianos, negros, en todos los tamaños, desde $ 75.00

ZORROS "Renard Sitka", artículo muy fino, variedad en tamaños y colores, a $ 230.00

ECHARPES de Marabú, en regular tamaño, liquidamos, a $ 120.00

Tenemos un gran stock en echarpes, abrigos y capas. Liquidaremos a precios sumamente reducidos.

FABRICA DE PIELES Y SOMBREROS

LA ELITE

SAN DIEGO 161

(ENTRADA PARTICULAR) — TELEFONO 2757

De 19 cajones de huevos 18 llegaron con piedras

El día 26 de Enero llegó a la Estación de Barón un cargamento de 19 cajones con huevos, según rezaba la marca que traían, los que venían embarcados desde la estación de Curicó y consignados a un señor Lalanda.

Los 19 cajones se embarcaron conformes, y conformes llegaron también a manos del ayudante del tren directo, señor Carlos Morales.

Esta conformidad duró sin embargo poco tiempo. Dos días después presentóse el interesado de los huevos, a retirar su carga, para lo cual intervinieron empleados de la bodega receptora y algunos carabineros.

Estaban en la faena de entrega, cuando uno de los cajones se entreabre, inclinándose, por lo cual uno de los carabineros corrió a sujetar los huevos que resbalaban con un sonido estrepitoso.

La pesadez y el sonido mismo de los objetos ovalados y cuidadosamente envueltos que tenía el carabinero en su mano, le hicieron sospechar que esos no eran huevos, por muy duros que se hubiesen puesto con los calores de esos días.

Y entonces vino lo bueno.

Se comenzaron a abrir y revisar los cajones, delante de la persona interesada, y las piedras comenzaron también a vaciarse, en forma tal que allí había para empedrar toda una calle.

De los 19 cajones con huevos, 18 contenían piedras, que por muy pulidas que fuesen, no podían comerse, ni menos empollarse.

Quedaba ahora lo más difícil, pesquisar el delito. Y entonces entró a actuar la Sección de Investigaciones de los Ferrocarriles de Alameda, a cargo del capitán señor Roberto Jara Prieto.

Dicho capitán, encomendó al sargento 1.o, Eufrosino Ravanales, que siguiese la pista de estos huevos, convertidos en piedras, por arte de una nueva magia.

El sargento que tiene privilegiado olfato para descubrir culpables, no tardó en encontrar a la prestidigitadora, en la persona de Isolina Valenzuela, radicada en Curicó, pueblo donde se embarcaron los huevos...

El 1.o Ravanales, acompañado del agente Luis Roa, se dió maña para averiguar, primero en Barón y después con el conductor y empleados del tren en que venían los 19 cajones, la forma en que se habían desembarcado y embarcado, hasta que siguiendo una especie de hilo misterioso, llegó al ovillo mismo, que no era otro que el domicilio de Isolina Valenzuela.

Hasta Curicó y hasta la misma casa de Isolina llegaron el sargento 1.o Ravanales y su agente Roa, y se las dieron de compradores de cueros, penetrando hasta un aposento de la citada casa, y descubriendo en él, un montón de paja.

El sargento Ravanales, con mucho disimulo y mientras la Valenzuela salía a buscar cueros, acercóse a la pajita aquella y con el pie comenzó a escarbar.

Allí, muy tapaditos, habían huevos, pero afirmados en la pared habían también varios sacos de esos mismos huevos duros, digamos piedras, que se embarcaron con destino a Barón.

En resumen, que Isolina Valenzuela, conducida al Juzgado de Curicó y acompañada de su hijo Domingo Catalán y la sirviente Filomena Flores, confesó de plano su delito, pero diciendo que había hecho tan mala jugada a su amigo Lalanda, porque éste le debía unos cuantos morlacos.

Lo curioso del caso es que a este señor Lalanda, no es primera vez que Isolina le manda piedras en vez de huevos.

En el salón de baile asesinó a su mujer

Ayer fué condenado a muerte.

Y notificado de la terrible sentencia a la vez.

En una noche se encontró en un salón de baile y allí estaba su mujer legítima que había dejado dos meses atrás el hogar por rencillas domésticas.

El encuentro rebía ser fatal para ambos y la tragedia se veía venir cuando la mujer, en vez de retirarse en presencia del marido, optó por continuar en ese centro en compañía de los individuos que le hacían corrillo.

Pero no hubo en ese instante una voz que llamara a la prudencia, ni nadie que tratara de evitar el crimen que se acercaba.

Oscar Reinaldo Peña Arriagada, tranviario y Berta Zúñiga Melo debían ser los protagonistas de la tragedia que vamos a relatar.

LOS PROTAGONISTAS

Berta había contraído matrimonio con Oscar algunos años antes.

El matrimonio no había sido lo feliz que pudo serlo.

Rencillas sin importancia primero, para hacerse más serias después, dividieron los caracteres de los cónyuges hasta el punto de hacerle la vida insoportable.

Y cuando estuvieron cansados de vivir juntos, Berta se fué del hogar para no volver más y se dirigió a casa de sus hermanos.

Una vez encontró a su marido en la calle y no le habló. Tampoco le habló Oscar.

La separación parecía, pues, definitiva.

Y efectivamente, lo fué definitiva, ya que ella murió a manos de él a los dos meses más tarde.

EN EL SALON DE BAILE

Los tranviarios tienen un salón de baile en el barrio sur de la ciudad donde celebran reuniones con toda frecuencia.

Una noche llegó hasta ese salón el citado Oscar y la desgracia lo llevó a encontrarse con Berta, que en esos días cumplía los 24 años.

Berta no andaba sola.

La acompañaban varias personas.

Oscar sintió nublarse sus ojos e indignarse después cuando Berta se demostraba muy feliz con los demás que le hacían compañía.

Alguien habló al oído de Oscar palabras mortificantes: sintió ciertas risillas que le molestaron y por último no supo lo que hizo.

Bastó un cambio de palabras y el altercado se produjo con todas sus consecuencias.

EL UXORICIDIO

Aunque los términos legales hablan en este caso de parricidio, nos otros siguiendo los vocablos de la Academia diremos uxoricidio.

Apenas se produjo el altercado, hubo un cambio de golpes y un cuchillo salió a relucir.

¿Quién empuñaba el cuchillo?

Era Oscar Reinaldo Arriagada que en un rapto de furor quiso vengar en su mujer un mundo de miserias, de habladurías y tal vez calumnias.

El puñal de Oscar se sepultó varias veces en el cuerpo de la desgraciada Berta que cayó para no levantarse más.

El torax y el pulmón de Berta habían recibido heridas mortales.

Y la muerte fué instantánea.

Así terminó la tragedia de aquella noche en el centro de baile de los tranviarios.

LA SENTENCIA

La policía conoció luego lo ocurrido en aquel lugar de reunión.

Una pequeña investigación puso a los representantes de la autoridad al corriente del crimen.

En las inmediaciones fué aprehendido el marido de Berta y conducido después a presencia del juez del crimen de turno que lo encargó del cuarto.

Allí interrogado por el juez no negó nada. Hizo una exposición de su vida que es la misma que conocen nuestros lectores.

Agregó que esa noche no supo lo que hizo, tal era la nerviosidad con que obró y el estado en que se encontraba.

El Ministerio Público pidió para el reo la pena de muerte por el delito de parricidio, en vista de lo dispuesto en los artículos pertinentes del Código Penal.

El juez del crimen señor [illegible] Salazar, que se encuentra desempeñando ese Juzgado, condenó a la pena capital al reo.

Ayer mismo fué notificado de la terrible sentencia.

Y Oscar Reinaldo Peña Arriagada apeló.

La sarna se cura con el Mitigal
El picor desaparece. La curación es rápida. Limpieza en el uso. Desprovisto de olor.
BAYER
Mitigal: combinación sintética conteniendo azufre combinado orgánicamente.

El incendio fracasado...

Hemos sido los únicos que hemos estado informando al público acerca del intento de incendio descubierto por la Sección de Seguridad en estos últimos días, lo que evitó que las llamas dieran cuenta de los edificios ubicados en Recoleta esquina de Robles.

En nuestra edición de ayer insertamos además las fotografías de esos edificios.

Como se sabe, don Elías Desiderio Soto, con el fin de salir de cierta situación aflictiva había ideado incendiar esas casas de su propiedad que se encontraban aseguradas en la suma de $ 65.000.

Para allegar fuego a la propiedad se había servido de un individuo que previo pago de $ 2.000 se encargaría de hacerlo.

Pero falló el negocio en vista de que un detective se impuso de la cosa y aprehendió a los dos culpables.

En la Sección de Seguridad confesaron, pero ante el juez negaron.

Con el fin de aclarar los puntos oscuros, ayer en la tarde el juez del crimen de turno se trasladó a Recoleta esquina de Robles en visita ocular donde después hizo reconstituir la escena.

Siguió negando el citado Soto, pero el encargado de allegar la tea incendiaria confesó todo...

Y explicó al juez dónde se había colocado la paja, la parafina, los sacos y el hilo subterráneo para comunicar el fuego a los demás aposentos.

Fué una aclaración en regla.

Terminada la visita, el juez regresó al juzgado y ordenó que los dos detenidos continuaran en la Cárcel estrictamente incomunicados.

ERA EL AUTOR DE NUMEROSOS ABIJEATOS

... un cuatrero famoso que había logrado burlar la vigilancia policial numerosas veces.

La fortuna lo había acompañado siempre, pero ahora se le mostraba esquiva.

Algunos agentes de la Sección de Seguridad le echaron el guante y el inspector señor Armengol Poblete se entendió con él.

Ducho el señor Poblete en estas cosas pudo descubrir inmediatamente que tenía al frente a un audaz cuatrero, autor de numerosos robos de caballares que aún permanecían en el más completo misterio.

En poder de Rafael Fuentes González, pues así se llama el cuatrero de que nos ocupamos, se encontró varios caballos de valor. El dice que los compró en tal parte, pero la Sección de Seguridad tiene los antecedentes necesarios para creer lo contrario.

Los robos de caballares son muchos, nos dice el inspector señor Poblete, que está a cargo de la brigada que investiga estos abijeatos, y Fuentes González es autor de muchos de ellos.

Se sabe que hay muchos agricultores del Sur y de los pueblos vecinos a esta capital, que en los últimos meses han sufrido la pérdida de caballares de valor y que la Sección de Seguridad ha establecido donde se encuentran, pero es necesario que los interesados se acerquen a esta repartición policial para que sean puestos al tanto de importantes pormenores.

Sólo en esta forma podrían recuperar esos animales que aún viven y que se encuentran en poder de las personas que los compraron ignorando tal vez el origen de procedencia.

Mientras tanto el audaz cuatrero se encuentra en la Cárcel desde hace dos días a disposición del Juzgado del Crimen de turno.

Los ladrones de accesorios de autos

Ayer se dió cuenta a la justicia de varios denuncios de robos de accesorios de autos.

Parece que se hubiera formado una banda de delincuentes que tiene por fin, el de robarse cuantos accesorios lleven los autos, por más que estén asegurados con candados.

Los autos N.os 5146 y 885 han sido ya víctimas de los cacos.

La estafa de Mendoza

Se encuentra detenido en la cárcel un súbdito italiano a quien se acusa de estar mezclado en grandes estafas ocurridas en la República Argentina.

Interrogado el detenido, ha negado toda participación en el hecho que se le imputa.

Por otra parte, como el detenido es un comerciante establecido hace muchos años en esta capital, se cree por muchos que los cargos que se le hacen pueden ser inexactos.

En consecuencia, se esperan los antecedentes que deben llegar de la República Argentina para establecer si es responsable o no de tales hechos.

Esa estafa se estima considerable, pues se trata de millones.

SE JUSTIFICAN NUESTROS TEMORES DE HACE UN MES

EL APACHE SANZ HABRIA OBTENIDO SU LIBERTAD EN PARIS PORQUE LOS ANTECEDENTES EN SU CONTRA NO LLEGARON NUNCA

Ya lo habíamos adelantado en varias ediciones anteriores de que algo grave ocurría respecto de los antecedentes del apache Angel Esteban Sanz, uno de los autores del asalto a la sucursal Matadero del Banco de Chile.

Dijimos en esa ocasión que el Ministro de Chile en Francia había solicitado de la Cancillería esos antecedentes para justificar la detención del apache, pues no era posible que se eternizara en la cárcel de París.

Sin embargo, en el Ministerio de Relaciones Exteriores no existían tales datos y fué entonces cuando la Cancillería se dirigió confidencialmente a la Corte Suprema solicitando nuevos antecedentes.

Pero ya ese Tribunal había enviado meses atrás a la Cancillería todo lo relacionado con el apache, previo recibo firmado.

¿Qué se hicieron esos legajos?

¿Dónde desaparecieron?

Ahí está el problema.

Como nunca esos antecedentes llegaron a París, se dice ahora que el apache ha sido puesto en libertad.

Y como dijimos en esa ocasión, la suerte de estos apaches es mucha, ya que se han escapado de la policía chilena, de la argentina y ahora el único detenido por la policía de París ha salido también a la calle.

POR CUESTIONES AMOROSAS SE QUITO LA VIDA

EL SUICIDIO DE AYER EN SAN DIEGO 1443

Poco antes de mediodía, ocurrió ayer un luctuoso suceso en la calle de San Diego N.o 1443.

Un joven de 25 años llamado Abraham Janis, dueño de una suelería allí ubicada, puso fin a sus días, disparándose dos tiros de pistola, uno en la boca y otro en la sien derecha.

Según las investigaciones policiales, llevó a cabo la extrema resolución por causas amorosas.

Este desgraciado joven tenía relaciones de amistad con una niña llamada Rosa, pero los padres de ésta prohibieron esas relaciones y la llegada de Abraham a la casa.

Como éste supiera esa determinación, entró al interior de la suelería por un conventillo y después de saltar una tapia se dió la muerte en la forma relatada.

La 4.a Comisaría inició las investigaciones del caso que fueron puestas hoy en conocimiento de la justicia.

Un cráneo humano a la Morgue

En la mañana de ayer, la Comisaría dió cuenta al juez del crimen de turno de haber encontrado un cráneo humano enterrado en el lecho del río Mapocho a la altura del puente Manuel Rodríguez.

Un niño llamado Humberto Henríquez, de 12 años de edad, domiciliado en la calle de P. Ovalle, fué quien hizo el macabro hallazgo.

¿Cómo llegó ese despojo humano al río?

Misterios que están encargados de descubrir varios detectives.

La tragedia de la Avenida Independencia

EL AUTOR FUE CONDENADO A 541 DIAS DE PRISION

Ha sido condenado a 541 días de prisión el reo Miguel Reyes, que estaba procesado por la muerte de Dora Witerling Rabbal, ocurrida hace algún tiempo en un cuarto de la Avenida Independencia, donde vivía el protagonista.

Fué aquella una tragedia que causó la más profunda impresión en ese barrio y de la que se ocupó extensamente "La Nación" en su oportunidad.

GARAGE
Vendo de ocasión, una planta para inflar neumáticos, compuesta de: 1 motor de 2 H. P., corriente continua, con resistencia automática, 1 compresor con su estanque para enfriamiento y 1 botella de mucha capacidad.
Av. Santa María 0180

AVISOS ECONOMICOS

1.—Avisos judiciales

REMATE, EL 10 DE MARZO, A las 4 P. M., ante el compromisario don Carlos Varas Olea, en la Notaría Altamirano, se rematará la propiedad 1692, de la calle de Ricardo González, por el minimum rebajado de 8,000 pesos al contado. Antecedentes en la Notaría, partición Pedro Aguila. 10—M

GOBERNACION DE NACIMIENTO. Solicitud.—Señor Gobernador: Lisandro Toloza Neira, domiciliado en el departamento de Nacimiento, comuna del mismo nombre, a US. expongo: vengo en solicitar para mí mismo una merced de agua para usos industriales que extraeré del estero Carrizal y del estero Los Pellines, cuyas vertientes del primero nacen del cerro Zanja y del segundo del cerro Pelihue, teniendo su confluencia a unos 800 metros antes de desembocar al río Culenco. La cantidad de agua aproximada que solicito es de cinco litros por segundo (5 litros) del estero Carrizal y de cinco litros (5 litros) por segundo del estero Pellines. Los esteros en referencia se encuentran situados en la subdelegación novena denominada Millapoa del departamento que dejo expuesto perteneciente a la provincia de Bío-Bío; el agua que solicito es para producir una caída con el fin de movilizar y hacer funcionar un molino. De los esteros expresados no arranca ninguna clase de canales no existiendo tampoco instalaciones análogas a la que el infrascrito desea establecer aguas arribas o aguas abajo de la boca toma proyectada. Para los fines legales de mi presente solicitud acompaño un estudio preliminar de las obras en proyecto por duplicado, constando de un plano con su respectiva memoria y su aproximado presupuesto. Por tanto: Ruego a Ud. se sirva ordenar la publicación de esta solicitud por mi cuenta y por tres veces consecutivas en un periódico de la cabecera del departamento, en uno de la cabecera de la provincia y en uno de Santiago y elevar estos antecedentes al Ministro de Industria y Obras Públicas, pasando treinta días después de la última publicación en caso de no haber oposiciones y si las hubiera ponerlas en mi conocimiento para poderlas contestar. Ruego además, darme por secretaría un recibo en que se exprese el día y la hora de la entrega de esta solicitud y de los documentos que lo acompañan. Dios guarde a Ud.— Firmado: Lizandro Toloza.— Nacimiento, Enero 15 de 1926. Certifico que la presente solicitud fué presentada a esta Gobernación hoy a las 16 horas, 30 minutos.—L. A. Cid R., secretario. Memoria explicativa.— La merced de agua para usos industriales que imploro vendrá a llenar una necesidad sentida en mi fundo y en los que pupulan a mi alrededor. La obra que deseo realizar arrancará uno de los canales del estero Pellines con una longitud de 12.5 metros, teniendo de profundidad 60 centímetros y de ancho 70 centímetros; el segundo canal arrancará del estero Carrizal, cuya longitud será de 325 metros teniendo de profundidad 50 centímetros y un ancho de 60 centímetros. Estos dos canales tendrán su confluencia para producir una caída de cinco metros, con cuya fuerza espero mover un molino de piedra, cuyas dimensiones son las siguientes: piedra inferior tendrá un diámetro de 30 pulgadas y de grueso 9 pulgadas y la piedra superior un diámetro de 30 pulgadas y de grueso 7 y media pulgadas instaladas en un edificio de 4 metros cuadrados de material ligero, durante la caída el agua vendrá por unos tubos de cemento, cuyo trayecto es de 8 metros y los tubos tienen el diámetro 6 pulgadas. Calculadas prudencialmente la obra que proyecto me demandará en total un gasto aproximado de tres mil pesos moneda corriente. Para los fines que se estime conveniente firmo la presente memoria explicativa de la merced de agua que solicito para usos industriales. Firmado:— Lizandro Toloza.— Gobernación de Nacimiento.—Nacimiento, Enero 15 de 1926. N.o— En conformidad al artículo 6.o del Decreto Reglamentario N.o 403 de 25 de Abril de 1916, publíquese la solicitud que antecede, por tres veces consecutivas en el periódico "El Vergara" de esta ciudad, en "El Siglo" de Los Angeles y en "La Nación" de Santiago. Anótese.—A. Silva.— L. A. Cid R., secretario. 6-F.

2.—Arboles y plantas. — (Compra-venta)

PLANTAS, ARBOLES DE ADORNO en tinas compro. Bandera 552. Oficina 16.

3.—Automóviles afines y accesorios. (Compra-venta y composturas)

A QUIEN DESEE UN AUTOMOVIL cerrado de lujo invitamos a inspeccionar una Limousine Packard que ofrecemos en $ 18.000 y que constituye la mayor oportunidad que hemos tenido en coches cerrados. Exposición de Automóviles: Escobar y Ebell Ltd., Delicias 1327. 8-F.

CAMIONES DE CARGA FORD, CARROCERIAS cerradas, y abiertas para id., a precios irrisorios. Exposición de Automóviles de Escobar y Ebell Ltda. Delicias 1327. 8-F.

VENDO DE OCASION GONDOLA Ford poco uso. Avenida Constanza 360. 5-F.

BARATISIMO VENDESE POR VIAJE Ford ocasión, buen estado, verlo y tratar, Marín 46. 5—F

CAMIONES CARGA, PARA TRASPORTAR dentro y fuera de la ciudad. Tratar: Compañía 2510. 5—F

LA MAGALLANES, AV. MATTA esquina de Arturo Prat, vende una moto en perfecto estado con Sidecar, marca "Harley Davidson". 9-F.

SE VENDE CARROCERIA Y FUNDICION de fierro y bronce y garage por no poder atenderla. Verla y tratar, Benjamín Compté, Melipilla. 7—F

MOTO INDIAN OCASION VENDO Artesanos 693. 5—F

VENDO UN AUTO GOLONDRINA con dos carrocerías. Aldunate 849. 5-F.

VENDO AUTO CAMION RENAULT de dos toneladas, garantido. Providencia 2258. 6—F.

VENDESE CAMION FORD DE carga dos toneladas. Chacabuco 559. 5—F

GONDOLA FORD EN PERFECTO estado vendo de ocasión o permuto por Ford turismo con partida. Tratar, San Diego 313. De 2 a 4. 6—F.

VENDO GONDOLA FORD, POCO uso recorrido Palma Independencia 2075. 6_F

VENDO CHASSIS CAMION FORD. Chiloé 1127. 7-F

VENDO AUTO SPORT GARANTIDO, Aldunate 1070, Garage. 6—F.

REPARACIONES DE GONDOLAS rápidas elegantes y baratas. Brasil 775. 7-F

OCASION UNICA VENDO CAMION Ford casi nuevo con partida amortiguadores especiales, carrocería fuerte, 4.200 pesos. Tocornal 235.

VENDESE GONDOLA FORD EN buen estado, a precio de regalo. $ 2.500 al contado. Lira 1191. 7—F.

VENDO DE OCASION AUTO FORD en perfecto estado. Castro 675. 7—F.

$ 2,000 VENDO AUTO FORD SPORT 5 ruedas alambre. Verlo 1 a 4. Gay 1727. F-5

TOMO EN ARRIENDO GONDOLA Brockway. San Pablo 1296. 7—F

VENDO FORD DOS ASIENTOS, rica máquina. Huérfanos 1270. 7—F.

GONDOLA BROCKWAY, ALEMANA vendo, poco contado. Verla 10 a 12. Rancagua 39. 7-F

PUELMA Y Cía. LTDA., HUERFANOS 819 agentes autorizados Lincoln Ford Fordson. Repuestos Ford legítimos. 10—M.

RECIBO CUALQUIERA CARGA, adentro y afuera. Auto camión. Tocornal 236. 10—F.

GRAN REGALO. APROVECHE EL paro de los carros, vendo góndola Ford estilo municipal. Facilidades. San Alfonso 1518.

CAMION FORD LECHERO VENDO. Maipú 868. 7—F.

NECESITO AUTO CAMION PARA fletar leña, fundo cerca Santiago. San Pablo 2055. 6—F.

4.—Animales (Compra y venta)

VENDO LINDOS PERRITOS Finos Lulú. Sierra Bello 1236.

5.—Alhajas, joyas, monedas, etc. (Compra y venta)

¡NOVIOS! ARGOLLAS DE ORO DE 14 y 18 K. desde $ 30 par, ofrece la relojería Sportman, San Diego 780. F—22

6.—Acciones y bonos. — (Compra y venta)

TRASPASO BARATISIMO ACCION Club Unión. Casilla 7045, Correo 7. 9—F.

7.—Aves y pájaros. (Compra y venta)

SE VENDEN HUEVOS FRESCOS. por mayor y menor, $ 38 el ciento. Camino Renca, chacra "El Mirador" Teléfono 104 Palma. 9—F

OCASION PARA COMERCIANTES vendo 25 canarios nuevos muy finos. Verlos de 1 a 7, Serrano 629.

8.—Avisos varios

"LA MUTUAL DE LA ARMADA Y Ejército". — Seguros de vida pagados en el mes de Enero de 1926. — Teniente 1.o, del Batallón Andino Los Andes Víctor Moreno, $ 10.000; Reservista comerciante, Valparaíso Norberto 2.o González, $ 10.000. Empleada de la Compañía Carbonera de Lebu, Lebu, Ramón Salgado, $ 5.000. Sargento fogonero de la Imprenta de la Armada, Valparaíso, Carlos Paz Mora, $ 2.000; Artillero retirado, Talcahuano, Juan B. Meneses, $ 1.000. Cirujano del Grupo "Sotomayor", Lautaro, Ramón Staforelli, $ 20.000. Guardián de policía, Valparaíso, Arturo Espinoza, $ 2.000. Guardián de policía, Talcahuano, Pedro Luna Díaz, 5.000; Contador de fragata retirado, Santiago, Aníbal Rosas R., $ 10.000. 8-F

SOLDADURA AL OXIGENO SE hace con fierro fundido, aluminio, etc. Avenida Matta 905. F—6

APICULTORES, EXTRACTORAS de miel para 4 marcos, realiza. Huérfanos 2653.

9.—Contadores

CONTADOR TITULADO, LLEVO contabilidades, inventarios, balances, consultas gratis. Precios reducidos. Casilla 7005. 10—F

10.—Casas, departamentos y piezas amobladas. (Ofrecidas y buscadas)

ARRIENDO PIEZAS AMOBLADAS desde $ 140 y pensión. San Diego 262.

PIEZA BALCON AMOBLADA PARA dos personas. Prat 187. 10F

SOTOMAYOR 49, UNA CUADRA Alameda. Arriéndase pieza amoblada, casa familia argentina.

11.—Casas, departamentos y piezas sin muebles (Ofrecidas y buscadas)

Casas

ARRIENDASE CHALET POCA Palotilla, Avenida Macul. Arboleda, garage, caballeriza. Delicias 1043. 7-F

$ 400 SOTOMAYOR 152, BAJOS, 11 piezas, baño, dependencias, $ 300, 148, altos, iguales comodidades, luz eléctrica, gas, llaves en 170. 6-F

VICUÑA MACKENNA 653 arriendo pieza a joven o caballero solo. 8—F.

65—70—85 QUINCENAL CASAS en cité todo servicio. Marcoleta 432.

ARRIENDASE CASA 160 PESOS — Carrión 1485. 7—F.

$ 260 ARRIENDO CASA CALLE Suble media cuadra carros ida y vuelta con seis piezas habitación fuera dependencias. Tratar Suble N.o 1324. 7—F.

CASITAS HIGIENICAS $ 60. Castro 472. Cité Modelo. 7—F.

NECESITO ARRENDAR CASA chica tres piezas, hall, baño, dependencias. Ofertas indicando precio y barrio. Casilla 6079. F-7

CASA RESIDENCIAL, CASTRO 231. Muy conveniente situación, alumnos Academia de Guerra. Precios módicos. F-11

SE ARRIENDA CASA MODERNA, una cuadra Funicular, barrio San Cristóbal. Nueva Andrés Bello 075. F-7

$ 350 CASA HABITACION RECIEN refaccionada, 8 piezas, baño, electricidad gas, etc. [illegible] 1731. F-8

ARRIENDO CASA, LORETO 356. 7—F

ARRIENDASE CASA, PEDREGAL 12 "F. 7—F

160 ARRIENDASE CASA NUEVA, Fariña 439, Interior. 7—F

$ 160, ARRIENDASE CASA, PROVIDENCIA, Prado 874. 7—F

$ 500, ARRIENDO COMODOS ALTOS, Providencia 1075. 8—F

470 ARRIENDO CASAS, SAN ISIDRO 455—457. 8—F.

ALTOS OCHO PIEZAS, 5 BALCONES, hall $ 190. Cochrane 759. 7—F.

ALTOS MODERNOS, HALL, BAÑO instalado, califont, etc., arriéndase, Ricardo Santa Cruz 675 esquina Santa Rosa. 8-F.

$ 650 ARRIENDASE ESPLENDIDA casa nueva, 12 piezas. Santa Rosa 476.

200 Y 230 PESOS ARRIENDO COMODAS casas, 6 piezas. Tratar: Exposición 70.

$ 400 DIEZ PIEZAS, TRES PATIOS. Montt 2493, inmediato Alameda. 7-F

$ 500 REGIA CONFORTABLE CASA altos, 2.o, 3er. pisos, 6 dormitorios, salón, comedor, 2 halls, baño, toilette, dependencias preciosa situación. Tratar, Avenida Matta 791, Botica.

dos pisos [illegible] 1405. 7—F.

$ 250 ARRIENDO CASA NATANIEL 1209. Tratar, Gálvez 1263.

CASA NUEVA, MODERNA, TODA comodidad, vendo barato. Tratar dueño. Molina 957.

280 ARRIENDASE CASA DE ALTOS 8 piezas. Libertad 128. 6-F

NECESITO CASA CENTRAL HASTA 450 pesos. Dirigirse: O'Higgins 1490. 7-F

550 ARRIENDASE ALTOS ASOLEADOS. Cochrane 114. 8-E

$ 350 SERRANO 523, ALTOS, BAJOS siete piezas, dependencias, gas, electricidad. Tratar, Serrano 515. F—7

190, ESPLENDIDA AGRADABLE casita. San Isidro 956. F—6

$ 160, 170, 180, ARRIENDANSE Casitas confortables. San Pablo 1618. F—7

CASA CON PATIOS 5 A 6 PIEZAS habitación y con dependencias, canon hasta $ 350, se desea arrendar. Ofertas a T. M., Casilla 1267. F—

CERCA ALAMEDA DESEO ARRENDAR casa con garage.—O. F. M. casilla 3877. 6—F

ARRIENDASE BARATISIMO COMODAS flamantes casas, un piso 11 departamentos 3 patios, huerto todo servicio. Sólo 350 pesos. Freire 461 y 471. 7—F

ARRIENDASE ALTOS CUATRO habitaciones servicio. Brasil 687. 7—F

$ 250 ARRIENDO CASA. TRATAR Gálvez 1263. 9-F

$ 330 BUENA CASA. AV. MATTA 1470. 6-F

90 Y 110 CASITAS HIGIENICAS, 3 y 4 piezas. Llaves, San Luis 1425 casita 2. (Independencia). 7-F.

ARRIENDO CASA. ROGELIO Ugarte 1151. Tratar: Pastor Ovalle 199 esq. Rivera. 6-F.

NECESITASE EN ARRIENDO CASA grande central, entre San Pablo Moneda, San Antonio, Morandé, incluyendo tres primeras cuadras San Diego. Indicar condiciones, casilla 725.—Marcos Lobo. 6—F

ARRIENDO CASA ALTOS 5 PIEZAS, hall cocina Chacabuco 662, 200 pesos. 6—F

200 ARRIENDASE SOTOMAYOR 810. Tratar San Pablo 2735 casa 3. 6—F

$ 220 ALTOS RECIEN CONSTRUIDOS, cinco dependencias, hall, cocina, baño, arriéndase Aldunate 1258. 6_F

400 CASA GRANDE, JOFRE 238. 12-F.

400 ARRIENDASE CASA MUY Central, A. Prat 236. 6_F.

ALTOS MUY COMODOS CON Gran jardín anexo, arriéndase para 1.o Marzo, dos líneas de tranvías, canon muy bajo, verla en la tarde, Plaza Pedro Valdivia 1355 B. 6-F.

CASA NUEVA, POCA FAMILIA arriendo, Lucrecia Valdés 354. 8-F

CHALET MODERNO DE ESQUINA con 1,100 metros de terreno, se vende Avenida Hipódromo Chile 1502. 7—F.

$ 110 ARRIENDO CASITA 2 PIEZAS, cocina y toilette. Vicuña Mackenna 1327. 6_F

ARRIENDO CASA-QUINTA PROVIDENCIA, Pérez Valenzuela 300. 8—F

Departamentos

DEPARTAMENTO 3 PIEZAS, LUZ eléctrica, pensión o pieza pensión. San Pablo 2609. 6-F.

ARRIENDASE DEPARTAMENTO O piezas espléndidas condiciones. Carmen 265. 7-F

SE ARRIENDA UN DEPARTAMENTO profesional o persona sola. Tratar: Independencia esquina Cruz. 7-F

DEPARTAMENTO DOS PIEZAS con cocina en casa particular ofrécese.— Molina 546. 6—F.

DEPARTAMENTO ESPECIAL PARA familia se arrienda con pensión tres grandes piezas a la calle con baño. Ahumada 149. 6—F.

ARRIENDO DOS DEPARTAMENTOS. San Diego 444. 7—F.

ARRIENDO DEPARTAMENTO, 3 piezas, todo servicio. San Alfonso 1005. 6-F

VICUÑA MACKENNA 653 arriéndase departamento dos, tres o cuatro piezas a matrimonio. 8—F.

ARRIENDO DEPARTAMENTO INDEPENDIENTE a matrimonio. Coquimbo 1475. F-7

$ 45, ARRIENDASE DEPARTAMENTO 2 piezas, Cruchaga 655, al llegar San Pablo.

$ 50, ARRIENDASE DEPARTAMENTO 3 piezas, San Pablo 4336.

ARRIENDO DEPARTAMENTO SIN pensión, Nataniel 65. 7-F

COMODO DEPARTAMENTO 2 PIEZAS arriendo a persona decente Molina 546. F-7

ARRIENDO DEPARTAMENTO CÓMODO. Molina 402.

DEPARTAMENTO ARRIENDASE Coquimbo 550. 7—F

Piezas

ARRIENDO PIEZA PARA MATRIMONIO a la calle con pensión, Bella Vista 195. 7—F.

ARRIENDO PIEZAS HIGIENICAS Barroso 83. 14-F

PIEZA CHICA ARRIENDASE PERSONA sola. San Martín 539. F-7

ARRIENDO UNA PIEZA. SERRANO 92. 8—F.

BUENAS PIEZAS BALCON CALLE con y sin muebles. Gálvez 154. 8—F

ARRIENDANSE COMODAS PIEZAS, García Reyes 125

LINDAS PIEZAS ARRIENDO a personas honorables. Edificio moderno, todo confort. Bandera N.o 5.

PIEZA CHICA PENSION, [illegible] niel 178.

ARRIENDASE PIEZA, DEPARTAMENTO, Pedregal 16.

12.—Compra y venta casas y sitios

PEÑABLANCA, SE VENDE ocasión linda quinta con habitación, parte central, calle [illegible] dano N.os 556 y 546, calle Montt N.os 528 y 548; en Villa Alemana, calle Díaz N.o 640. Pormenores: Emporio San [illegible] co. Delicias 771, Santiago.

VENDO CASA-QUINTA, [illegible] totalmente plantada, escogida 150 metros, [illegible] quince cuadras Plaza de [illegible] Produce 8,000, flores, frutas. [illegible] contado, resto mensualidades. Ahorros, o se permuta casa [illegible] videncia, Libertad 10.

VENDO CASA QUINTA ENTRE [illegible] vador y Prado. Tratar: Pedro Gallo 485.

SE COMPRA CASA DE 40 A [illegible] pesos entre San Francisco y [illegible] a no más de cuatro cuadras [illegible] meda, exceptuando Nataniel [illegible] vez. Interesado se entenderá [illegible] mente con propietario. Ofertas E. A. Nataniel 164.

39,500 SIN AGENTE, [illegible] val 1060. Debe: 10,000 Caja [illegible] caria. Diez piezas. Verla: [illegible] M.

16 000 VENDO ESPLENDIDA [illegible] sa cuatro departamentos [illegible] pendencias. Calle Aguirre [illegible] tar, Ruiz Tagle 42.

CHALET MODERNO, DE ESQUINA con 1.100 metros de terreno, se vende Avenida Hipódromo Chile [illegible]

$ 93.50 CASITA ASEADA [illegible] zas, baño, luz, cocina y [illegible] chrane 1614. Desocupada.

PROPIEDAD DE RENTA QUE [illegible] duce el 15 o/o de interés [illegible] ausentarme del país. Tratar [illegible] Rosa 231, interior.

EN CONCEPCION 1439, SE VENDE casa con ocho piezas, apropiada [illegible] ra industria. Tratar: Santa [illegible] 385.

VENDO CASITA ECHAURREN [illegible] Tratar: Independencia [illegible]

VENDO CASITA BIEN [illegible] Ricardo Santa Cruz 773, [illegible] Francisco y Santa Rosa [illegible] a 6.

SE VENDE COMODA CASITA situada un paso Recoleta [illegible] 569.

VENDO CASA, ROGELIO UGARTE 1151. Tratar: pastor Ovalle [illegible] Rivera.

$ 37,000 VENDESE CASA [illegible] piezas, baño y dependencias [illegible] drid 971.

13,000 PESOS SE VENDE QUINTA de 1,332 m2, cerrada y [illegible] árboles frutales. Con [illegible] calle, que puede servir para [illegible] varias piezas. Verla y tratar [illegible] Pedro Lucio Cuadra [illegible]

SE VENDE CHACRITA, LINDA quinta, en Peña Blanca, [illegible] paraíso. Tratar con [illegible] Isidro 571, de 1 a 3 P. M.

VENDO CASA-QUINTA [illegible] ras. Avenida Chile [illegible] coleta.

COMPRO SITIO CHICO EN SANTIAGO o sus alrededores [illegible] Casilla 861.

LAS GRACIAS DE LA GUAGUA

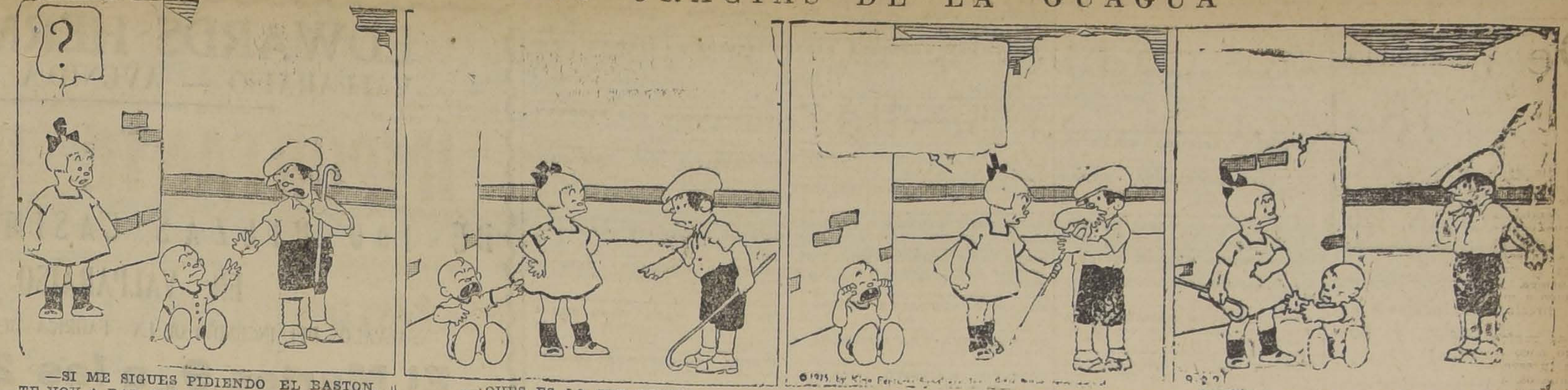

—SI ME SIGUES PIDIENDO EL BASTON, TE VOY A DAR CON EL EN LA CABEZA.

—¿QUES ES LO QUE DICES?
—QUE LE VOY A DAR EN EL MATE CON EL BASTON SI SIGUE MOLESTANDO.

—VAMOS A VER SI ERES TAN GALLO. ENTREGAME ESE BASTON.
TOMALO. NO ERA MAS QUE UNA BROMA

—Y YA LO SABES PARA QUE OTRA VEZ NO TE METAS A DIABLO.

...PLEADOS PUBLICOS: CON 10 ...pesos, traspaso venta casa va... $ 19,000. Gálvez 370. 7—F

...000 REGALO SITIO ESQUINA ...rrión 20x41. Dávila 1061.

VENDO EN VICUÑA MACKENNA gran ocasión propiedad esquina ...rentabilísima, 4 buenas casas, produ... $ 35,000. Precio último, $ 320,000, ...ajado de $ 400,000, debe 100,000 ...bonos 8 o|o. Se quiere nego... bien rápido. Alejandro Greene ...Teatinos 86. 7-F

...,000 CONTADO. SALDO 93 PE... mensual vendo casa Maestran... 1887. 7—F.

...STA VENDO CISTERNA, BRI... de Maipo N.o 20, por viaje ...dero 22, con toda comodidad ...todos los días. 7-F

...RO CASITA O SITIO EN Po... Matta. Sierrabella 1236.

11.—Compra y venta de negocios

...DO LA SOMBRERERIA DE ...breros de señoras. San Diego 380 ...casa grande, propia para gran ...en la mejor cuadra frente ...rvatorio de Música. Siete años ...blecida. 6-F

...RO NEGOCIO ABARROTES ...habitaciones hasta 20 mil pesos ...do, dirigir ofertas: Valencia. — ...as 156. 7-F

...DO PELUQUERIA, CON DERE... local. San Pablo 2930. (Som... ...ria). 6-F

...ENDE UN ALMACEN TRATAR ...pendencia 592. 7-F

...DESE NEGOCIO DE VERDU... con derecho a las mejoras.— ...tranza 1562.

...CENTRAL VENDO FRUTE... verdulería poco capital, muy ...clientela, por no podería ...ier. San Martín 78. 7—F.

...RO CIGARRERIA AL CON... Correo 8, casilla 7523.

...DO ALMACENCITO ANEXO ...muy barato, buena situación ...Rosa 619. 8—F.

...DO NEGOCIO POCO CAPITAL ...do barato y espacioso. San ...5097. F-7

...DO PASTELERIA Y FRUTE... espléndida situación, poco capi... 21 de Mayo 885, esquina M... 8—F

...VENDO PENSION, 10 DE ...368. 9—F

...ENDE UN NEGOCIO DE VER... y frutas, Chiloé 1744. F-8

...DO PASTELERIA Y FRUTE... por enfermedad. Santa Isabel

...ICERIA VENDO, SANTA ISA... 128. 8-F.

...ANDERA ESQUINA SAN PA... vendo el excelente negocito fru... por no poder atender. 7—F.

...ICERIA VENDO DE OCA... buenos útiles, buena venta. ...prueba. Manuel Montt 2793.

...ATERIA VENDO POR EN... ...dad de su dueño, con facilidad ...Dirigirse: Moneda 2957. 7-F

...ACION INMEJORABLE RE... verdulería por viaje urgente ...ria 1044. 7—F.

...DESE PELUQUERIA BUENA ...ión. Salas 182 o Bellavista

...DO NEGOCIO ROPA HECHA ...posesión esquina, o admito ...veinte mil pesos. Casilla ... — Vásquez. 7—F.

...GA FRUTOS DEL PAIS CON ...licores, vendo urgente por ...Punta Arenas, a precio de ...muy buenas ventas, barrio ...comercial, Chiloé 1990. F—6

...LLER MECANICA Y CERRAJE... por no poder atenderlo perso... ...su dueño, véndese, arrién... o acepta socio. Utilidades com... ...Dirigirse a C. B. V. Mo... 1620 2 a 3 - 5 a 6. F—6

...GRAVE ENFERMEDAD RE... antiguo acreditadísimo Bar y ...ción. Datos: Lira 650. 6-F.

...DO BODEGA Y ALMACEN ...galpones, picadura leñas, ...to 5 años, carretón para re... único en las cuatro esquina. ...Manuel esquina Maule, ca... San Fancisco. 7-F.

...VENDE UN NEGOCIO DE ...y juguetería por enferme... Victoria esquina San Fran... 798. 6-F.

...RO LUSTRIN, TRES ASIEN... Matucana 836. F-7

...DO ALMACEN CON ANEXO ...ría, buena situación. Ave... Matta 1349. 9—F.

...DO NEGOCIO ESQUINA PE... Montt, apropiada para cualquier ...ría, espaciosa bodega. Tratar: ...pua. Blanco 1242. 7-F.

...QUERIA ACREDITADA, SI... americanos, buenas entradas. ...se no poder atenderlo. Escri... Valparaíso. Casilla 3004. 6-F.

...TUNIDAD: VENDO PENSION ...Recreo, inmejorable situa... Independencia 560. 6-F

...CA VENDESE BUENA SI... ...ón, Tratar: Cóndor 709. 8—F

...DO ALMACEN BUENAS VEN... por tener otro negocio San Pa... 2488. 6—F

...OCASION VENDO NEGOCIO ...varios. Rosas 1740. 6—F

...DO DEPOSITO DE LICORES. ...Pablo 1581. 6—F.

...DO EMPRESA DE COCHES Y ...la única en Tacna, gira con ...capital de $ 150,000.00. Tratar: ...os Lombardi, casilla 203. Tac... 14-F.

...PRADORES: LIRA 650 TIE... ...en venta toda clase de negocios ...cobra comisión. F-8

...DO CARNICERIA INSTALADA ...vez 914. 6-F

...DO O PERMUTO SITIO 3,000 ...tros por negocio de cualquier ...San Alfonso 1005. 6-F.

...DESE PELUQUERIA BUENA ...ación. Salas 1882 o Bellavista ...1811. 6-F.

...DESE PELUQUERIA Y CIGA... ...ría, local barato. San Pablo 2016. F 6

...DO PENSION. MATUCANA 770. 6-F

14.—Citaciones

...BLACION QUIDORA. AGUAS CO... ...ntes.—Se cita a sesión general ...comuneros para elegir nuevo di... ...torio, el primer Domingo de Fe... ...ero. Se ruega la asistencia de to... ...por haber varios asuntos que ...tar. Si no se efectuara dicho día ...falta de número, será el Domin... 14. con el número que asista. F 7

15. — Compras y ventas varias

COMPRO CARBON DE ESPINO hecho de madera verde. Dieciocho 690. F-8

CARBONES, LEÑAS ENSACADAS compro. Avenida Matta 1464. 9-F

¡¡EXCUSADOS!! REALIZAMOS partidas. Chacabuco 5. 6-F

VENDO ROMANA METAL TIPO zinc, estaño, soldadura. Matta 739. 6—F

TRIGO, 40 PESOS SACO VENDO. — Maestranza 918. 6-F

COMPRO BALANCIN PARA EStampar metal. Cuevas 940. 6-F

SE VENDE TIPO DE OCASION — Dardignac 560. 7—F.

PASTO PRIMERA CLASE $ 2 COlisa, paja larga y capotillo a $ 1 colisa, vende fundo Lo Valledor, distante cuatro cuadras calle Exposición. Tratar. Huérfanos 1233.

TACOS LUIS XV EN BLANCO LIquidamos $ 5 docena. Maestranza 655. 6-F.

VENDO FONDOS CHICHEROS. Independencia 3086.

BANCAS PARA COLEGIOS VENdo, Francisco Bilbao 481. 7—F

ROMANA HOWE 500 KILOS. BAlanzas, peso mostrador molinillo vendo. San Alfonso 51.

VENDO HERRAMIENTAS DE TOda clase de fraguas y carrocerías, buen estado. Tratar, calle Vargas N.o 4743. 8—F.

VENDO PAÑO AZUL CASI NUEVO especial para victoria. Cóndor 1333.

PLOMO Y TIPO COMPRO. SAN Alfonso 76. 8-F

ROMANA 500 KILOS FAIRBANKS, molinillo, balanza, romanita 123 kilos. Cochrane 1134.

16.—Dentistas

FABRICA DIENTES FIJOS, 5; extracciones sin dolor garantizadas; dentadura sin paladar. Precios económicos. Médico dentista titulado Chile, Europa, Estados Unidos. Catedral 1467.

17.—Escuelas de choferes

ESCUELA PRACTICA CHAUFfeurs mecánicos, cursos rápidos, varias marcas. Diurnos, nocturnos. Vicuña Mackenna 456. Arredondo. 16F

18.—Extravíos y hallazgos

GRATIFICACION A LA PERSONA que devuelva carnet identidad, Juan H. Díaz. San Diego N.o 756.

GRATIFICACION A QUIEN DEvuelva en Avenida España 660, cuello de pluma marabú perdido en carro Avenida Matta o Bilbao.

GRATIFICACION A QUIEN DEvuelva cartera con facturas perdida Avenida Condell 1196, o por la misma dirección que traen las facturas.

19.—Empleados para comercio y oficinas. (Pedidos y ofrecidos)

VENDEDOR COMPETENTE EN tractores con buenas referencias, necesítase. Escribir: Casilla 815. 6-F

NECESITO CAJERA CARNICERIA puertas adentro. Artesanos 721. 6-F

JOVENCITO RECOMENDADO LIbrería necesita. 60 mensuales. Jofré 355.

JOVEN CASADO CON BUENOS informes, cuatro mil pesos fianza, deseo puesto de cobrador, o de confianza. Dirigirse: S V. G. Maestranza 1205. 6-F

NECESITO VENDEDORES DE JAbón, buena comisión. Jotabeche 349. $ 12 diarios. F—6

VENDEDORAS VENDER ARTICUlo señora fác'l venta a comisión necesitamos. Morandé 442.

SEÑORITA PARA CAJERA, CON conocimientos prácticos oficina necesítase. Exígense buenas referencias. San Diego 302. Presentarse de 9 a 10.

SE OFRECE SEÑORA, JEFE TAller o para la venta de modas. Dirigirse. Coquimbo 1475. F-7

SEÑORITA PARA OFICINA, CON buena letra se necesita en Ahumada 61. Presentarse Lunes y Martes de 2 a 4. 10—F

JOVENCITA VENDEDORA NECEsítase. San Isidro 297.

SEÑORITA PARA TRABAJO FAcil necesito. Purísima 189.

SEÑORITAS PARA VENDER ARtículos primera necesidad, buena comisión necesítase. Delicias 4110, de 1 y media a 3. 6F

ARRIENDASE PIEZA SEÑORITA o señora sola casa respeto. San Isidro 143. —F.

JOVEN QUE DESEE INICIARSE como vendedor en plaza necesito. Estado 141, 4.o piso. Pasar de 6 a 7 P. M. 8-F.

CONTADOR SE OFRECE CON bastante práctica en contabilidad, por hora o por meses. Casilla 5025. 8—F

20.—Frutos varios. (Compra y venta)

DURAZNOS ZARAGOZAS Y Blanquillos vende por mayor y menor la chacra María. Santa Elena N.o 2480. 8—F.

21. — Haciendas, fundos, chacras y terrenos. (Comtos)

ISLA DE MAIPO, TALAGANTE. — Vendo fundo a puerta cerrada, doce cuadras regadas, casas cómodas arboledas, manzanal, siembras, cinco cuadras viña en plena producción, bodegas, maquinarias, herramientas, fudres, pipas, etc. Tratar: calle La Bolsa 47. Altos. 6-F

VENDO CHACRA EN CARRAScal, completamente sembrada. Precio de ocasión. Tratar: en Valdivieso N.o 45, con Gregorio González. 6-F

TENEMOS URGENCIA VENDER chacra veintiséis cuadras, bastante agua, establo para cien vacas, buenas casas, viña, a un paso tranvías. Precio: Trescientos sesenta mil pesos. Dirigirse: Correo, casilla 45.

CHACRA DOY EN ARRIENDO 20 cuadras. Agustinas 1199. 7—F.

22.—Hoteles y pensiones

GRAN HOTEL BUENOS AIRES, piezas amobladas desde tres pesos diarios, con dos camas, cinco pesos Delicias 2921. F-26

CASA RESIDENCIAL, CONFORT Y elegancia, se reciben pasajeros por meses o por días, con o sin pensión. Excelente comida, balcones calle, — Moneda 977. esquina Ahumada. F-25

ALAMEDA 1621, PIEZA PENSION precios bajos. F-7

SE ARRIENDAN PIEZAS CON pensión. San Francisco 328. 7-F.

SEÑORITA NECESITA PIEZA Pensión. Indicar precio. Casilla 31 D. 6-F

SAN DIEGO 79. CENTRALISIMO arrienda piezas, pensión viajeros. 7—F.

PENSION PIEZA AMOBLADA BALcón, por días, meses, desde 140. Rosas 2015. 5-F.

A MATRIMONIOS, PIEZAS Amobladas, pensión. Catedral 2679. F-13

ESPLENDIDAS HABITACIONES con baño. Buena comida. Moneda 715 altos. 7-F.

ARRIENDO PIEZA CON PENSION, balcón, calle General Mackenna 1236. 7-F

ARRENDAMOS PIEZAS, DEPARtamentos, baño contiguo, por días, meses, espléndida comida. Residencial confort. Ahumada 143. 6-F

SE ARRIENDAN LINDAS PIEZAS con pensión. Serrano 79.

SE D. PENSION A DOMICILIO, San Pablo 2321, interior - altos. F—10

PIEZA AMOBLADA CON PENSION arriendo, Santo Domingo 733. F—6

PENSION ECONOMICA PARA PERsonas decentes, Esmeralda 837. F—7

SE ARRIENDAN PIEZAS CON O sin pensión, Sevilla 1390, Independencia. F—6

SAN ISIDRO 127, ESPLENDIDAS piezas amobladas con pensión, una calle apropiada matrimonio. 7—F.

ARRIENDASE DOS PIEZAS CON pensión. Diez de Julio 1392. 6-F

PENSION MADRILEÑA, MATRImonios, meses, días, 21 de Mayo 843. 6-F.

DOY PENSION A DOMICILIO. CAMpo de Marte 89 L. F 6

HOTEL BOHEME, SAN ANTONIO 54, ofrece piezas amobladas, sin pensión. 6—M.

PIEZA, PENSION, CERCA UNIversidad Chile, casa señoras sin pensionistas, necesito 1.o Marzo.— L. X. Correo 8. F-7

PENSION PIEZAS AMOBLADAS, precios módicos, días, meses. San Diego 110.

A CABALLERO O MATRIMONIO solo arriendo piezas con pensión.— Avenida España 167. 7—F

DEPARTAMENTO INDEPENDIENte a la calle arriendo con o sin pensión a profesional en Avenida España 167. 7—F.

PIEZAS CON PENSION ARRIENdanse. Claras 144. 9—F.

$ 140 ARRIENDASE PIEZA PENsión. Nicolás Valdivieso N.o 54, cerca góndolas Alameda, Ñuñoa y Diagonal.

PENSION, SANTO DOMINGO 1279. 9—F.

23.—Instalaciones y accesorios para negocios (Compra y venta)

MESON CON INSTALACION REJA fierro y bronce para oficina y caja fierro Hinze y Bostelmann 110 centímetros modelo 4, véndese ocasión. Verlos: Delicias 1236, de 11 a 12. 6.-F.

SE VENDEN DOS ESTANTERIAS, grandes y una bicicleta, Madrid número 1698. F—6

VENDO UTILES DE CARNICERIA Tocornal 1825. F—7

VENDO BILLARES CASI NUEVOS y bolas marfil. Copiapó 1474. 6-F.

CAJA DE FONDOS VENDO. DIEZ de Julio 348. 6-F.

ESPLENDIDA INSTALACION, ENseres y útiles, se vende con derecho al local en San Pablo 3777. F 7

DE OCASION COMPRO CAJA DE fondos, buena clase, que tenga 1,60 metro de alto interior, por 1.20 ancho interior, medida más o menos no importa que no tenga cajones interior. Correo 2, casilla 4502.—Manuel Vieva. F 8

VIDRIERA TENDIDA 5 METROS largo vendo, Castro 472. 7—F.

CONCESION MUNICIPAL CON instalaciones véndese. Agustinas 1199.

VENDO ESTANTERIAS DE ALMAcén con derecho al arriendo casa esquina. A. Prat 1902. 7—F.

UTILES CARNICERIA NUEVOS vendo $ 700. Juan Vicuña 1491.

DE OCASION VENDO INSTALAción fábrica techo acanalado. Plaza Ñuñoa 4. 9—F.

24.—Instrucción y educación (Colegios, academias y profesores)

CURSOS DE VACACIONES, INSTItuto "Pinochet Le-Brun", Huérfanos 1657. N O.

INTERNADO PARTICULAR PARA niños, hasta 12 años. Instrucción esmerada. Disciplina inmejorable, precios módicos. San Pablo 2609. 13.F

PREPARA EXAMENES; FRANCES matemáticas, Cochrane 82. 6-F

INSTITUTO NACIONAL DE COmercio. Nataniel 141. Preparamos dactilógrafos rápidamente. 8-F

INSTITUTO DE CONTADORES DE Chile, Santo Domingo 1873, casilla 1175. Santiago. Matrícula abierta. Cursos individuales y colectivos. Diplomas profesionales. Enseñanza por correspondencia. Evaristo Molina, director. 7-F

¡OJO ESCUELA NACIONAL DE Masajistas. Masaje Físico. Belleza científica. Pedicuro cirujano. Anexo Instituto Profesional "Presidente Alessandri". Experto en tramitaciones judiciales. Mecánica dental. Ortopedia. Coiffeur (peinados, ondulación Marcel, etc.) Técnica Comercial. Contabilidad general. Dactilografía. Taquigrafía. Idioma. Cursos también por correspondencia. Profesorado primer orden. Enseñanza especial. Diplomas válidos, autorizados. Pídanse prospectos. Inscríbase en Bandera 127. 10-F

CURSOS DE VACACIONES FORMAdo por el Instituto "San Martín", San Martín 64. Humanidades y preparatorias de sistema antiguo y concéntrico. Internado, medio pupilaje externado. 6-F

MATEMATICAS, FISICA, PREPAro. J. J. Pérez 4509. 9—F

PREPARANSE EXAMENES MATEmáticas, física, idiomas, España 168. 7-F

CONTABILIDAD, TAQUIGRAFIA escritura máquina, enseñanza en dos meses. Cursos separados señoritas. Instituto de Contabilidad, Santo Domingo 831. F—8

FISICA, MATEMATICAS PREPAra pedagogo. Herrera 1029. 6—F.

CONTABILIDAD, TAQUIGRAFIA, escritura a máquina, cursos rápidos, enseñanza perfecta y garantida. Instituto Americano, Bandera 154. 8—F.

CLASES DE CANTO PIANO, PREparo exámenes, plan Conservatorio. Alonso Ovalle 827. 7-F.

$ 35 MENSUALES PIEZAS ASEAdas, sin niños. Cité salubre, Esperanza 1308. 7—F.

PROFESORA PARA PREPARAR francés e historia 2.o año humanidades Liceo Niñas necesítase. Avenida Román Díaz 552, Providencia. 7—F.

PROFESOR DE PIANO PARA Clases particulares necesito. G. G. T. Casilla 861.

CURSOS RAMOS ATRASADOS, Profesor normalista. Bascuñán 260. 8—F

INGRESE NUEVOS CURSOS: CONtabilidad, taquigrafía, idiomas, dactilografía. Instituto Comercial. — Agustinas 1060.

ESCUELA DE ENFERMERAS HOSpital de Niños "Manuel Arriarán" — Está abierta la matrícula para inscribirse al concurso que se realizará el Lunes 1.o de Marzo a las 10 A. M. Se exige primer año de humanidades cursado y traer certificados de honorabilidad y buena conducta. Las alumnas hacen un curso de tres años con internado y reciben sueldo desde su ingreso a la Escuela. Mayores datos se darán en el Hospital Santa Rosa 1234, de 9 a 11 de la mañana. — La Dirección. 8-F

25.—Instrumentos musicales, afines y accesorios. — (Compra - venta y composturas)

VICTROLAS CON FACILIDAD DE pago, vendo. San Pablo 2215. F 10

DISCOS, LAS ULTIMAS NOVEDAdes recibió. San Pablo 2215. F 10

VICTROLAS COMPOSTURAS económicas. San Pablo 2215. F10

¡OJO! CINCO PESOS, DISCOS VICtrola, Bandera 191. F—6

PIANO ALEMAN MODERNO VENdese, 2,400, Cochrane 181. 5-F.

COMPOSTURAS EN INSTRUMENtos de música y victrolas; compro discos. San Diego 138. F—6

1926 6 Febro	RESPUESTAS A NUESTROS LECTORES	N.o 1,109

LAS PERSONAS, CUYAS CONSULTAS NO APAREZCAN RESUELTAS EN EL DIARIO, SERAN ATENDIDAS PERSONALMENTE POR EL REDACTOR DE LA SECCION, LOS DIAS LUNES, MIERCOLES Y VIERNES, DE 5 A 5 1|2 DE LA TARDE.

PARA LIMPIAR BRONCES

Suscritora. — Parral.

Señor Zenón:

Me dirijo a Ud. para que se sirva darme un buen preparado para limpiar bronces y que pueda prepararse en casa, en forma económica.

Es un error creer que para limpiar objetos de bronce deben emplearse aguas fuertes o polvos, de los que surten un gran efecto para lustrar el cobre o el latón.

El bronce verdadero recobrará su primitivo color, frotándole con una franela empapada en aceite de oliva y después con paño seco, hasta que desaparezca el menor resto de grasa.

FAMILIAS REINANTES

Miguel K. — Punta Arenas.

Mucho agradecería a Ud. si me quisiera indicar por intermedio de "La Nación", algunos datos acerca de las familias reinantes en Bulgaria, Montenegro y Grecia. Esperando su pronta respuesta, lo saluda su Atto. S. S. Miguel K.

1. **Bulgaria.** — Dinastía de Sajonia. El czar de Bulgaria es Fernando I, que nació en 26 de Febrero de 1861; ocupa el trono desde el 7 de Julio de 1887. De su matrimonio con la princesa de Parma, María Luisa de Borbón, celebrado en 1893, tiene los siguientes hijos: Boris, heredero de la corona (1894), que lleva el título de príncipe de Tirnova; Cirilo (1895), Eudosia (1898) y Nadijda (1899).

Tronco de esta dinastía es el mismo que la de Sajonia-Coburgo-Gotha. Los padres del soberano son Augusto de Sajonia-Coburgo-Gotha y Clementina de Borbón-Orleans.

2. **Montenegro.** —. Dinastía Petrovitch-Niegoch. Ocupa el trono Nicolás I, desde el 14 de Agosto de 1860, y nació en 25 de Setiembre de 1841. De su matrimonio con la princesa Milena de Viscotich, tiene 9 hijos: Militza (1866), casada con Pedro Nicolás de Rusia; Stana (1867) esposa de Jorge de Leuchtenberg; Danilo (1871), casado con Justa de Mecklemburgo-Strelitz; Elena (1872), reina de Italia; Ana (1874), esposa de Jorge de Battemberg; Mirko (1879), casado con Natalia de Constantinopla; Xenia (1881), Vera (1887) y Pedro (1889). Sus padres fundadores de la dinastía son Mirko Petrovitch y Stana Mantinovick.

3. **Grecia.** — Dinastía de Holstein-Gluckburgo. Es rey, desde el 19 de Marzo de 1913, Constantino XII, nacido el 21 de Julio de 1868, del matrimonio de Jorge I y la princesa Olga. El rey actual está casado con la princesa Sofía de Alemania. Son sus hermanos, Jorge (1869), gobernador de Creta; Nicolás (1872), casado con Elena de Rusia; María (1876), esposa del gran duque Mikastovitch; Andrés (1882), casado con Alicia de Battemberg y Cristóbal (1888). El tronco es el mismo de las casas reinantes de Dinamarca y Noruega, Augusto de Schlewig-Holstein.

BIBLIOGRAFIA

Sánchez. — Valparaíso.

Señor Zenón.

Debo hacer un trabajo sobre el general Porfirio Díaz. Le ruego al señor Redactor me indique algunas obras que se refieran a dicho general. Servicio que le agradece anticipadamente su S. S.

Entre muchas, puede consultar las siguientes: Godoy, Porfirio Díaz (México 1910); José M. Vigil, México a través de los siglos, tomo V (Barcelona, Espasa y Cía.); "Datos biográficos del general de división don Porfirio Díaz" (México 1884); Rappoot du général Porfirio Díaz à ses compatriotes sur les actes de son administration, 1884-1896 (París 1897).

ANATOMIA

Estudiante. — Santiago.

Estimado señor Redactor.

Quedaré muy agradecido de Ud. si se sirve darme por intermedio de la sección Preguntas y Respuestas, una definición corta y la más exacta posible, de las siguientes palabras: anatomía, histología, psicología, fisiología, patología, y terapéutica. De Ud., Atto. y S. S.

1. Anatomía, es la ciencia que nos da a conocer la conformación, estructura y disposición relativa de los órganos en los cuerpos de los seres vivientes.
2. La histología es la ciencia que estudia los tejidos y las células de los organismos vivos.
3. La fisiología, es la ciencia de la vida, la que estudia el funcionamiento de los órganos.
4. La psicología es la ciencia que estudia al hombre en cuanto conjunto dotado de sensaciones, percepciones, pensamientos y sentimientos.
5. La patología es la ciencia que estudia los trastornos materiales y funcionales del organismo.
6. La terapéutica es la parte de los conocimientos médicos que tiene por objeto el tratamiento de las enfermedades.

ZENON.

VENDESE DOS VIOLINES, ENTEro y tres cuartos, Santa Rosa 1390. 6—F

COMPRO VICTROLA VICTOR URgente.—D. C., Correo 2. F—6

RICO PIANO FRANCES PERFECto estado, vendo. Santa Rosa 231, interior. 6-F

PIANO ALEMAN VENDESE, SAN Francisco 568. 8-F

$ 500 PIANO DE ESTUDIO VENDO Pinto 1617. F-7

DOS VIOLONCELLOS, FLAUTA de plata, ocasión vendo. San Pablo 1515. 7—F.

PIANO ALEMAN PRIMERA CLAse, regálase. Molina 676.

26.—Libros y estampillas. (Compra y venta)

LIBROS COMPRO, SAN DIEGO 106 F—14

COLECCION REVISTA DERECHO y Jurisprudencia, vendo. Casilla 7045. Correo 7. 6-F

COMPRO LIBROS, REVISTAS, SAN Diego 129. 6-F

CANCIONES EN GUITARRA, ENseñanza rápida. San Martín 539. F-7

VENDO FARMACIA MIRANDA. — San Diego 129. 7—F.

ADQUIERA TEXTO "CONTABILIdad sin Profesor", método completo seis pesos ejemplar. Academia Mercantil. Bandera 441. F-8

27.—Medicina

SIFILIS, GONORREA, IMPOTENcia. Consultas gratuitas. 1 a 4. Nocturna, 8 a 10. Rayos violetas Clínica doctor Cifuentes Santo Domingo 1953. 7—F

KOLASTROL PARA ATLETAS: triunfos y victorias y para oficinistas y ancianos poderoso tónico. Base Elixir Kola. F-10

RAYOS X 5 PESOS. CONSULTORIO económico 5 P. M. Sanatorio Avenida Matta 586. Pulmón, corazón, estómago nervios, enfermedades señoras. 6—F.

28.—Materiales de construcción (Compra y venta)

10,000 TEJAS, MADERAS, VENDO baratísimo, demolición edificio. Compañía 1034. 7-F

PUERTAS CALLE, MAMPARAS, vendo. Avenida San Camilo 722, esquina 10 de Julio. 6-F

PUERTA CALLE, MAMPARA, marquesina vendo. Maestranza 918. 6-F.

VENDO MAMPARA, PERFECTO estado. Marina de Gaete 723. F—6

SITUACION INMEJORABLE REGAlo verdulería, por viaje urgente. Victoia 1044. 6-F.

SE VENDE TIERRA LIMPIA $ 5.20 carretonada, presto cancha para hacer toda clase material, hay tierra para 80,000 adobes, prefiero contratista en materiales. Tratar, con Carlos Pavez, cancha Academia Humanidades, Recoleta.

DEPOSITO DE MADERAS EN Ñuñoa, doy en arriendo. Irarrázaval 3111. F-7

VENDO PUERTAS USADAS, ROmana "Howe", 500 kilos, camión dos ruedas. Aldunate 1229. F-7

COMPRO PUERTA, COCHERA DE tres metros ancho, completa. Lastarria 185.

7.60 PLANCHA FIERRO ACANAlado negro para techo realiza. Bandera N.o 827. 12—F.

VENDO 300 MIL LADRILLOS fiscal y muralla. Ahumada 175, Casilla 1774. 7—F.

DE OCASION, COMPRO 100 PLANchas de zinc. Maipú 868. 7—F.

29.— Máquinas, motores, afines y accesorios. (Compra-venta y composturas)

VENDO MAQUINA DE ESCRIBIR "Royal" N.o 10, perfecto estado. Huérfanos 1055. 6-F.

$ 400 SE VENDE UNA PRENSA con molde para teja plana. Carrascal 4694. 6-F

TUPI Y HUINCHA COMPRO ROgelio Ugarte 1021. 8-F.

TALADRO ELECTRICO SIN USO para mecánico se vende de ocasión. Estado 269. 6-F.

DE OCASION, VENDESE MAQUINA Singer de pie, Recoleta 1402. F—7

VENDO UNA MAQUINA Y CORtadora de cartón. Marín 25, casa N.o 1. 9—F.

VENDO MAQUINA DESCARNADOra suela. Nataniel 1352. 6-F.

OCASION VENDO 1 O DOS PRENsas de mano de imprenta para imprimir sobres. Dirigirse, Ramón Torné, Serrano 433.

SE COMPRA UNA MAQUINITA caladora para madera. Santa Rosa 179. F-8

MAQUINA VULCANIZADORA ocasión, véndese. San Pablo 1258. F-7

CENTRIFUGAS PARA AZUCAR, centrífugas chicas para tintorerías, prensas hidráulicas para baldosas, romanita 500, 300, 120 kilos, vende barato: Fundición San Miguel. Bulnes 216. 7—F

VENDO DE OCASION MAQUINA escribir "Remington", caja de fondos, romana, tambores fierro etc.— Almirante Barroso 825. 8—F

CALDERO TUBULAR VERTICAL vendo. Pedro de Oña 25. 8—F.

MAQUINA PARA CARDAR LANA compro. Pedro de Oña 25. 8—F.

DINAMO ELECTROLITICO 175-275 Amperes, 3 1|2 a 4 1|2 volt. Compro de ocasión. Ofertas casilla 350. Viña del Mar. 16-F

SE VENDE UNA MAQUINA SINger de pie. Sotomayor 40. 7-F

30.—Mueblos. (Compra - venta y composturas)

DE OCASION VENDO ALFOMBRAS y espejos grandes y chicos, en perfecto estado. 10 de Julio 167. 6—F.

MUEBLES: OFRECEMOS, CUALquier estilo. Precios muy ventajosos. Entrega inmediata, grandes facilidades de pago. Consulte nuestras condiciones. Fábrica Sociedad Nacional de Muebles y Maderas. Copiapó 1060 entre Prat y San Diego. 20-F.

VENDO TRES AMOBLADOS DORmitorios modernos, muebles, comedor, cocina. Bascuñán 120. 6-F.

MUEBLERIA "LA MODERNA". — Vendo roperos con luna desde $ 140. Peinadores, cómodas, catres, mesas, sillas. Precios de oportunidad. San Diego 872. 6-F

DE OCASION SE VENDE UN Amoblado de salita. Libertad 526. 6-F

POR VIAJE, APARADOR, VITRIna, peinador, mármol, rosado, cómoda, mesas catre, sillas, cuadros. Mapocho 3106. F—7

VENDO AMOBLADO COMEDOR perfecto estado. Baquedano 541. 6—F.

COMPRO SILLAS ROTAS JUNCO. Escribir: León Prado 585. 6-F.

MUEBLES DORMITORIOS, COMEdores, salones, escritorios, variedad estilos y modelos, roble americano. Precios bajísimos. Grandes facilidades de pago, con entrega inmediata. Especialidad sillas desde 100 pesos docena. Venga consultarse Fábrica Nacional de Muebles. Serrano 398, esquina Cóndor. F 15

OCASION VENDO ESCRITORIO cortina. Cochrane 1224. F-7

VENDO MUEBLES Y PIANO. MApocho 2159. F-7

VENDO APARADOR $ 130, GORbea 2040, entre Carrera y Benavente.

DE OCASION VENDO MUEBLES dormitorios, salon, espejo grande, sofá, bambúes grandes. Tarapacá 638. 8—F

OCASION, VENDESE CATRE bronce matrimonio, con sommiers en perfecto estado. Aconcagua 1385.

COMPRAMOS BRONCE VIEJO, PAgamos buen precio. Camilo Henríquez 188. 7—F

ROPERO LUNA BISELADA, COmoda mármol, peinador, veladores, mesa comedor, otras chicas, cocina económica tres platos flamante, vendo barato. Eyzaguirre 594.

VENDO JUEGO COMEDOR MOderno. Avda. Salvador 2097.

31.—Notificaciones comerciales

HABIENDO COMPRADO EL NEgocio de la señora Celia González, calle Huemul 764, desde esta fecha, después de tres días, no respondo por ninguna cuenta.— Angel Cufra. 8—F

VENDO UN ESCRITORIO Y UN catre con colchón. Marín 33. 8—F.

$ 30 REGALO MUEBLE PARA VICtrola, también pantalla seda salón. Martínez de Rozas 2868. 6—F.

VENDO SEIS SILLAS CAOBA. — Maipú 784.

OCASION ROPEROS, APARADOres, mesa centro, veladores. Huemul 1034. 7—F

Venta de Muebles de ocasión

Necesito vender urgente por viaje cinco amoblados dormitorio modernos de 600, 700, 800 y 1,000 pesos muebles modernos para comedor con vitrina, 750 tina baño enlozada, 350 gran cocina económica, 250 muchos muebles y catres, colchones muy baratos.

BASCUÑAN 120

33.—Oficinas, locales y garages (Ofrecidos y buscados)

ARRIENDASE UN LOCAL PARA garage o industria. Copiapó 1081. 7-F.

NECESITO LOCAL CON HABITAción para taller mecánico de automóviles. Contestar: Serrano 282.—Solís y Reinoso. 7—F

ARRIENDO AMPLIOS FOXES, HErrera 574, Teléfono 96, Esación. 7—F

$ 150 ARRIENDASE ESPLENDIDO local para almacén, Nataniel 1187, esquina Valparaíso. Tratar, Nataniel 1292. 6—F.

$ 150, ARRIENDASE ALMACEN, dos piezas, patio y baño. Cienfuegos 133. F-7

ALMACEN CON CASA HABITAción, de porvenir, arriendo, Santa Elena 1878. 6-F

ARRIENDASE BUEN LOCAL Restaurant, pensión, situación comercial. San Diego 917, llaves 1921. 6-F

GRAN ALMACEN ARRIENDO San Diego 219 Tratar: 292 6-F

ARRIENDASE ESPLENDIDA ESquina para almacén Toesca 2151. 6-F

$ 270 ARRIENDO REGIA ESQUINA para carnicería, Mastranza 1499. F—7

$ 200 ESPLENDIDA ESQUINA CON habitación, arriéndase Alameda 250. verla toda hora. F—7

ARRIENDASE OFICINAS BARAtas en Santo Domingo 849. Tratar con la mayordoma. 6—F.

LOCAL CENTRAL CON GALPON y habitaciones se arrienda. Tratar, Agustinas 1262. 7—F.

ARRIENDASE LOCAL BUENO PAra negocio. San Ignacio 1990. 7-F.

LOCAL INDUSTRIA ARRIENDO. Lord Cochrane 1324, toda comodidad. 6-F.

BUEN LOCAL ESQUINA, DEPARtamento arriéndase. Mujica 290. F-7

ARRIENDASE GRAN ALMACEN con subterráneo. San Diego 2010.

ARRIENDO LOCAL CON LUZ ESpecial para puesto de pan o fruta. Purísima 187.

EN CALLE CATEDRAL ARRIENdanse dos buenos locales. Catedral 1559.

ESPLENDIDA CASA PARA RESIdencia o industria, arriéndanse. Libertad 41. 7-F

PARA CUALQUIER NEGOCIO arriendo espléndidos locales. San Alfonso 222. 7-F

ARRIENDO LOCAL PARA LUStrín. Peluquería García. Manuel Montt 2825.

SE OFRECE LOCAL GRANDES vidrieras para exhibir automóviles usados y venderlos por cuenta de sus dueños. Delicias 1559—1561.—Teléfono 2944.

SE ARRIENDA LOCAL Y VENDEse útiles de carnicería. Carmen 1316. 7—F.

OFICINA AMOBLADA CASILLA, teléfono, aseo, atención, etc, arriendo 200 pesos. Edificio Ariztía, piso diez departamento 17.

SE ARRIENDA UN PUESTO DE carne, venta regular, arriendo barato. Curicó 159.

34.—Operarios para fábricas, talleres, etc. (Pedidos y ofrecidos)

Tipógrafos

IMPRENTA LA REPUBLICA, Bandera 149. Cajistas de obra y remiendo. 7—F.

Carpinteros y mueblistas

BUENOS CARPINTEROS PARA Colocar puertas necesito. Tarapacá número 744. 7-F

NECESITO MUEBLISTA COMPEtente. Carmen 1560. 6-F

Costureras, Sastres y Modistas

NECESITO OFICIAL Y COSTUREra sastre. Barnachea 478. F-8

SE NECESITAN OPERARIOS Y operarias para la confección de sobretodos. Sastrería Lozano, San Antonio 493. 9—F.

COSTURERAS COMPETENTES EN trabajos bien necesito urgente, Huérfanos 736, of. 10. 7-F.

COSTURERAS PARA ROPA DE fábrica necesito. Sotomayor 552. 6-F.

NECESITO MUY BUENAS COMposturera de obra grande. Rosas 1212. 6-F.

NIÑA JOVEN QUE SEPA COSER A máquina se necesita en Libertad 724.

COSTURERA PARA FAJAS Y FAja -corsé se necesita, San Antonio 546. Inútil presentarse sin buenas recomendaciones.

NECESITO COSTURERAS, MAIpú 120. 8—F

BUENAS CHALEQUERAS Y MOzo para mandados necesito. Miraflores 150. 7—F.

Zapateros

OPERARIAS PARA LA EMPAQUEtadura del Te Kandegama se necesitan. Exposición 1166. 8—F.

Oficios varios

MECANICO ARMADOR, OFRECEse dentro o fuera de Santiago, certificados competencia toda máquina, motor, caldero, etc. Eleuterio Ramírez 1029. 6-F

MAESTRO TAPICERO NECESITO, Garage Ñuble 1140. 6-F.

NECESITO TONELEROS, VENDO dos fondos de cobre para coser chicha, Mapocho 4401. F—6

HERRERO, CARROCERO, NECESIto, Recoleta 1312. F—7

NECESITAMOS BUENOS BISELAdores para espejos. Vidriería Giraudo. Pirámide esquina Condell. Valparaíso. 7—F.

NECESITO BUEN REMATADOR A mano para calzado fino de señora. Arturo Prat 1444. 6-F.

HOJALATERO Y ENCHAPADOR de carrocerías y automóviles necesito. Brasil 773. 6-F.

NECESITAMOS OPERARIAS; DIrigirse Exposición 1166. 8—F.

OPERARIO COMPETENTE PARA la máquina de golpe, sección suela, necesita la Fábrica de Calzado Bascuñán 1230. F-8

HOJALATEROS OBRA LATA blanca, necesito. Av. Santa María 0180. M-F

NECESITO TEJEDORAS A MAquina de lana. Bellavista 469. F-9

SE NECESITA UNA PREPARADOra competente en sombreros de señora. Puente 620 F-7

OPERARIAS PARA LA EMPAQUEtadurfa del Té Kandegama se necesitan. Exposición 1166. 8-F

SE NECESITAN BUENAS OPERArias para cajas finas de cartón.—Lira 759. 7—F

NECESITAMOS DOBLADORA Y TIrador de corte. Fábrica de Calzado Blanco Encalada 2130. 8—F

PELETERA COMPETENTE SE NEcesita. Toesca 2570. 8-F.

APRENDIZ ADELANTADO U oficial joyero necesito. San Antonio 150.

NECESITO BISELADORES ESPEjos, maletines. Delicias 2542-F. 8-F

NECESITO MARROQUINEROS. — Huemul 1282 8-F

NECESITO MAESTRO HERRADOR competente. General Velásquez 27-A.

TUPISTAS COMPETENTES NEcesito. Fábrica de tacos. Huemul 1123.

35.—Oficios y servicios diversos. (Pedidos y ofrecidos)

Peluqueros

PELUQUERO NECESITO. INDEpendencia 972. 6-F.

NECESITO PELUQUERO. MAPOCHO 2021. F 6

OPERARIO PELUQUERO SE NEcesita. Club de Setiembre.

PELUQUERO DE FIRME NECESIto. Castro 280.

OPERARIO PELUQUERO SE NEcesita. Club Setiembre.

SE NECESITA PELUQUERO PARA Sábado. Peluquería Japonesa. San Diego 723.

SE NECESITA PELUQUERO PARA Sábado. Peluquería Japonesa, Esperanza 49.

PELUQUERO NECESITO, SAN Diego 944.

PELUQUERO NECESITO. SAN Pablo. 2142.

NECESITO PELUQUERO SE HAga cargo de peluquería. Nataniel 922.

PELUQUERO NECESITO. MOLIna 462.

PELUQUERO COMPENTE, DE FIRme, con herramientas. Doy 60 o|o. Delicias 3978.

PEINADOR O PEINADORA COMpetente necesito. Delicias 2791.

NECESITO PELUQUERO. CHACAbuco 9-A.

PELUQUERO COMPETENTE NEcesito. Puente 836.

PELUQUERO NECESITO PARA los Sábados. Mapocho 3157. 6—F.

Cocineras

NECESITASE COCINERA RECOmendada, buen sueldo, Vicuña Mackenna 1298, frente a León Prado. 5-F

BUEN SUELDO, COCINERA NECEsito. Estado 141-B. 7-F

COCINERA NECESITASE PARA familia extranjera pequeña. Siglo XX, 262. 6—F

NECESITO AYUDANTA DE COCIna. Salón de Té Funicular. Pío IX 384. 6-F

NECESITO COCINERA. SAZIE 2378. 6-F.

PERSONA SERIA QUE SEPA COCInar, recomendada, necesito. Maestranza 144. F—5

COCINERA CON BUENOS INFORmes necesito urgente. Bandera 766. 7-F

NECESITO COCINERA EN AVENIda Miguel Claro 322. 6-F

NECESITO AYUDANTE COCINA. — A. Prat 1168. 6-F

COCINERA MUY COMPETENTE con sin guagua necesito. Agustinas 2680 6-F

COCINERA NECESITO, AMUNATEgui 446. 6-F

COCINERA RECOMENDADA, NEcesito, Cochrane 419. F—7

NECESITO COCINERA, CUETO 650. F—7

COCINERA PARA VALPARAISO, competente y recomendada. Tratar Serrano 295. 6—F

NECESITO BUENA COCINERA y empleada para cuidar niños. Buen sueldo. Bandera 502. 6—F.

COCINERA SOLA, RECOMENDADA necesito. Avenida Manuel Montt 879. Tomar carros Bilbao. 7—F.

NECESITO COCINERA PARA POca familia, pago buen sueldo. Arturo Prat 1572, casa B. 6-F.

NECESITO COCINERA. CALLE MAIpú 9. F 6

NECESITO COCINERA Y NIÑA para las mesas. Eyzaguirre 1086.—Pensión. 7—F.

NECESITO COCINERA RECOMENdada. Pedro de Oña 78.

NIÑA ENTIENDA ALGO DE COcina, recomendada necesito. Servicio sencillo. Marcoleta 458, casa G.

NECESITO NIÑA PARA LA COcina. Almirante Barroso 750.

COCINERA Y EMPLEADA PARA la mano. Sueldo 50 pesos o más. Recoleta 707, esquina Dominica. 7—F.

NECESITO COCINERA Y EMpleadas del comedor y piezas. Moneda 1829.

COCINERA SE NECESITA, GALvez 140.

COCINERA NECESITO, ROSARIO 908.

NECESITO COCINERA Y NIÑA para cuidar guagua. Nataniel 65.

COCINERAS NECESITAMOS, UNIversidad Libre, Plazuela Santo Domingo. 7-F

NECESITO AYUDANTA COCINA — A. Prat 1168. 9—F.

SE NECESITA UNA COCINERA.— San Pablo 1055.

COCINERA NECESITO, POCA FAmilia, buen sueldo. Caupolicán 967, Independencia.

EMPLEADA COCINA TRABAJADOra, inteligente. Niña joven decente para comedor necesítase. Mercado Central, puesto cocina número 8, entrando por 21 Mayo. 6—F.

NECESITO AYUDANTA COCINA, puertas adentro. Manuel Montt 2929.

FAMILIA ESPAÑOLA NECESITA cocinera, buenas recomendaciones.— Arturo Prat 988.

Lavanderas

APLANCHADORAS Y POSTICERAS necesita Fábrica de Camisas. Carmen 687 F-7

LAVANDERAS Y APLANCHADOras necesito. San Diego 864. Lavandería Paricetti. 6-F

LAVANDERIA PARISETTE, SAN Diego 864. Vendo por poco precio. F—7

Mozos

MOZO PARA ASEO Y MANDADOS, necesito, Avenida Amengual, Chacra San Benito, Camiones Mapocho Pila. F—6

MOZO JOVENCITO RECOMENDAdo para almacén necesito. Vergara 198.

Niños

NECESITO NIÑO, DE 14 A 15 AÑOS para los mandados, con buenas recomendaciones, Independencia 379, Santiago F—6

MUCHACHO DE 18 AÑOS, PREFIEro sea del campo. Carrión 1608. 7-F.

NIÑO RECOMENDADO PARA mandados necesito. Agustinas 935.

NIÑO PARA ASEO Y MANDADOS, necesita Imprenta Chile. Morandé 767. F-7

MUCHACHON PARA MOZO VINEría, sin vicios, necesito. Olivos 722. F-7

MUCHACHO PARA MESON QUE tenga buenas referencias, San Diego 902. 8—F

MUCHACHO AYUDANTE JARDInero, necesito. Prado 874. 7—F

NECESITO UN NIÑO DE 12 A 15 años en Lira 27, para los mandados 8—F

NIÑO COPERO NECESITO, AHUmada 135.

NIÑO GRANDE PARA SERVICIO, necesita, San Diego 79

NECESITO MUCHACHO PARA ayudar en bodega. Santa Rosa 317. 7-F.

Servicios varios

MUCHACHITA 14 AÑOS BUEN sueldo. Bilbao 70. Cerca Alameda. 7-F

NECESITO NIÑA PARA QUEHACEres, Juárez 899. 6-F

NECESITO REPARTIDOR CARNIcería. Nataniel 44. 6-F

EMPLEADA DE MANO CON REferencias necesita Carmen 115. 6F

NECESITO EMPLEADA PARA LA cocina. Avenida Salvador 1846. 6-F

MAYORDOMO PARA PANADERIA, necesito. Arturo Prat, 1404. F—6

JARDINERO COMPETENTE, SOLtero y recomendado. necesito. Chacra San Benito, Avenida Amengual terminación camiones Mapocho Pila. F—7

NECESITASE ALBAÑIL, NEW York 63.

EMPLEADA PIEZAS EDAD, NEcesito. Huérfanos 1508.

SE NECESITA UN COPERO CON buenas recomendaciones. Merced 812. 7—F.

ALBAÑIL NECESITO. CHACRA San Ramón, Carrascal 5550.

EL BAR-RESTAURANT "BUENOS Aires". Delicias 2919 necesita niñas para su salón de bailes. Paga sueldo y comida. 6-F

EXTRANJERO, CASADO, BIEN entendido en jardinería y hortaliza ofrécese para cuidar y explotar casa quinta. Off. H. S. "La Nación". F-7

OFRECESE NIÑA SERIA PARA acompañar señora sola en Santiago o en el campo. Escribir a Jotabeche 265.

SEÑORA FORMAL PARA COMPAñera, necesito. Maestranza 1196.

NIÑA MANO, RECOMENDADA necesito. Compañía 2519. 7—F

FOGONERO SE NECESITA PARA motor locomovil en Barraca "La Torre". Vicuña Mackenna 626. 7—F

JARDINERO JAPONES MUY COMpetente se ofrece. Casilla 3288, S. S. 8—F

MUY HONRADA SIRVIENTA MAno 3 personas 45 pesos. Claras 720. 7—F.

CORTADOR PARA CARNICERIA necesito, pago buen sueldo. Tratar de 7 a 9 A. M., San Isidro 140. No confundirla con la del lado.

SERVIDUMBRE LA MEJOR DE Santiago, Pidala, Bandera 339. 10F

OFICINA EMPLEOS, BRASIL 22.— Servidumbre, recomendada necesito mucha. Santiago. veraneo.

CARRETELEROS CON BUENA recomendación necesito. Puente 540

NECESITO NIÑA PARA COMEDOres. 21 de Mayo 773. 6—F.

VENDO LINDO LAVATORIO MARmol apropiado para peluquería. Avenida Salvador 2097.

OFRECESE SEÑORA JOVEN PAra atender casa de caballero o señora sola. Dirigirse por carta a M. J. de M., Correo N.o 2. 10-F

LUSTRADOR NECESITO. MATUcana 508.

MATRIMONIO OFRECESE PARA campo. Llavero, mozo comedor. Buena cocinera, llavera o piezas. Competentes recomendados. Correo 2, L. A. A. 7-F

JOVEN FORMAL CON RECOMENdaciones necesito para repartidor de pan. Dominica 307.

SE NECESITA UNA EMPLEADA para la cocina. Alonso Ovalle 1148.

NECESITO UN EMPLEADO PARA carretela. Andes 2580. 7—F.

AMA DE LECHE SIN GUAGUA necesito. García Reyes 875. 6—F

NECESITO MUCHACHA CUIDADO guagua, buena recomendación, Catedral 2625. F—7

EMPLEADA PARA TODO SERVIcio con recomendaciones, casa extranjera. Rosas 2410. 7—F.

NIÑERA CON RECOMENDACIONES necesito. Compañía 2377. 7-F.

SE OFRECE AMA CON BUENA LEche, para criar guagua en casa. — Gálvez 1453. 6—F

JARDINERO ALEMAN COMPEtente en arboricultura, flores, hortaliza, se ofrece para el lo de Marzo. Dirigir quinta criadero o chacra o cualquiera ocupación de confianza.—O. S., casilla N.o 5513 Correo N.o 4, Santiago. 8—F.

36.—Pensión en familia

FAMILIA OFRECE BUENAS PIEzas pensión. Catedral 2429 7-F

CASA HONORABLE SIN PENSIOnistas, arrienda dos, tres piezas, pensión. Buen baño. Santa Rosa 94. F 7

PIEZA TRANQUILA, INDEPENdiente, necesítase con pensión, prefiérese casa señora sola o con niños chicos. Indicar precio Catedral 1254.

CASA FAMILIA ARRIENDA PIEzas a matrimonio honorable. San Pablo 1265. 7—F.

FAMILIA EXTRANJERA arrienda en casa nueva pieza con pensión.— 12 Febrero 34.

37.—Permutas en general

PROFESORA DE ESCUELA SUPErior de Concepción desea permutar con profesora de Santiago. Dirigirse por escrito a E. B., Santa Rosa 583. 6—F.

38.—Préstamos e hipotecas

$ 8,000 NECESITO; DOY BUENA garantía hipotecaria, plazo un año Victoria 613. 6—F.

10,000 PRESTANSE SOBRE HIPOtecas. Barros. Bandera 78.

39.—Propuestas

PROPUESTAS. — LA DIRECCION General de Correos y Telégrafos, pide propuestas públicas para la provisión de formularios y útiles para el servicio de Correos. — Véase el "Diario Oficial" del 28 de Enero y siguientes. — El Director General. 6-F.

PROPUESTAS PUBLICAS. — SOLIcitanse para proveer de los siguientes artículos hasta por las cantidades que se indican, para el Cuerpo de Gendarmería de Prisiones: 500 uniformes de loneta; 1,023 uniformes de paño, 100 fundas de colchón y almohadas, 2,946 pares de calzado tipo "Good Year", 200 frazadas, 30 uniformes sobre medida, 80 capotes de paño, 100 esclavinas impermeables, 100 mantas de castilla, 40 banderas nacionales, 110 catres dobles, 50 pistolas "Star", 50 cartucheras y baleros, y 1,000 cinturones con cartucheras y tahalíes. Bases y antecedentes, en la Comandancia del Cuerpo (Ministerio de Justicia), de 2 a 5 P. M., diariamente. Se abrirán el Viernes 12 del presente mes, a las 3 P. M., en la misma oficina Los interesados deberán retirar de la Intendencia del Cuerpo un ejemplar de las bases y antecedentes, que acompañarán firmados a su respectiva propuesta. — El Comandante. 13-F

AVISO.—FABRICA Y MAESTRANzas del Ejército.—Pídense propuestas públicas cerradas por trescientas (300) suelas bayas planchadas. Las propuestas se abrirán el 11 del presente, a las 3 P. M. Bases y antecedentes en la Sección Almacenes, Avenida Pedro Montt 1606. 7—F.

PROPUESTAS.—SOLICITANSE propuestas para la venta de papeles inútiles extraídos de las oficinas de la Dirección de Correos y Telégrafos. Datos en el Departamento de Contabilidad y Control.—El Director General. 10—F.

40.—Profesionales

ZURCIDOS INVISIBLES, NOTAble zurcidor japonés. Especialista único. Especialidad en viraduras. Tranformaciones son perfectas. San Diego 228, teléfono 667. M—14

CONDOR 1158, CASA ANTIGUA. Unica especialista zurcidos invisibles. Jersey, viraduras, hechuras, transformaciones. F—12

JUICIOS CRIMINALES, CIVILES, posesiones efectivas, etc. atiende diariamente durante el feriado el abogado Jaramillo Arteaga anticipando fondos según convenio. Consultas, Huérfanos 1223, Oficina 7. 6—F.

41.—Prendas de vestir

DEPOSITO CASIMIRES SALDO 12 metro. Sección Sastrería hechuras trajes, 70 rezagados 75 vestones alpaca, sobretodos para[illegible] [illegible] facilidades local propio [illegible]

LA CASA AZUL COMPRA ROPA usada a domicilio. Diríjanse por carta: Casa Compra-Ventas. San Diego 952. 8-F.

COMPRO UNIFORME OFICIAL policía. Juan Vicuña 1405. 7—F.

42.—Personas buscadas

AL SEÑOR CESAR DE LUIGI MArradi, se le necesita con urgencia Bandera 766. 7-F

DESEO SABER MERCEDES PAvez Pérez, su hermano Juan Pavéz Pérez. Recoleta 1402, Santiago. F—7

A LUIS DE LA VEGA, QUE VIVE en Pío X, lo necesitan Irarrázaval con Montenegro. 7—F.

DESEO SABER DE MI HIJO MIguel Cordero, su padre Ramón Cordero, calle Dardignac N.o 501, Santiago. 7—F.

LUIS VASQUEZ, ARRENDATARIO Gay 1730, necesítasele urgentemente. 7—F.

A LA SRA. FELICINDA DE RUBIO se ruega dar dirección a M. M., Correo 2. Una antigua cliente.

EDWARDS HERMANOS

VALPARAISO — AVENIDA BRASIL 234

IMPORTANTE REMATE

DE 160 PIEZAS CASIMIRES

EN VALPARAISO

SALVADOS DEL INCENDIO DE LA FABRICA DE TEJIDOS DE LANA

El Martes 9, a las 2½ P. M.

remataremos, AL MEJOR POSTOR, 160 PIEZAS DE CASIMIR con 8,000 metros, de pura lana para hombre y señoras. CASI TODO ESTA EN PERFECTO ESTADO.

NOTA. — TODA COMPRA DEBERA GARANTIZARSE CON EL 20% DE SU VALOR EN DINERO EFECTIVO.

Faxon y Ernesto Edwards,
Martilleros Públicos y de Hacienda.

43.—Profesionales pedidos y ofrecidos

BOTICA Y DROGUERIA "EL INdio", casilla 15, Loncoche, necesita farmacéutico; prefiérese recién titulado. Dirigirse a su dueño. Darío Zañartu, indicando referencias y sueldo que se pretende. 4 M

SEÑORITA FARMACEUTICA NEcesita. San Diego 1251. F-9

NECESITO FARMACEUTICO PAra Curicó. Buen sueldo. Tratar: Lira 988. 1 a 4. 8-F

FARMACEUTICA NECESITO. CUEvas 1301.

44.—Remates

REMATE ALMACEN SURTIDO DE provisiones, San Alfonso 593 esquina de Gay, el Sábado 6 a las 2 P. M. por conclusión de negocio se rematará en lotes y al mejor postor toda la existencia y su instalación. Hay: aceite varias marcas de 1 y 2 litros, gran surtido en conservas, sardinas distintas clases, arroz, azúcar, yerba, té en paquetes y a granel, velas, jabón, miel de abeja, cocoa, fideos surtidos, artículos de paquetería y para colegiales, escobillas, escobas, parafina, chuicos, damajuanas y botellas vacías, carbón y sisco, leña espino y monte, sacos vacíos carboneros trigueros y paperos, armazones, vidrieras y mostradores, romana 300 kilos, 3 pesos mostrador, molinillo para café, cocina económica y diversos útiles y enseres a la vista.—Miguel Jorquera, martillero Público. 6-F.

45.—Rodados, accesorios y caballos. (Compra y venta)

SE VENDE UN CARRETON LEchero, barato, en buen estado, verlo San Alfonso N.o 1115. 7-F

SE VENDE UNA GOLONDRINA aperada. Río Janeiro 333. 8-F

CARRETELA VENDO CON UNO O dos caballos, ocasión. Concepción 324. 6-F.

VENDESE CARRETON DE GOLPE muy sólido. San Ignacio esquina de Concepción. 6—F

SE VENDE UN MAICAN LLANTAS goma. Errázuriz cerca Estación Yungay 2985. 6-F

SE VENDE COCHE CERRADO, 5 asientos, barato, por menor Bandera 4. F-7

SE VENDE UN CARRETON AREnero aperado, tres caballos. 6—F.

CAMION REPARTO, DOS RUEDAS, muy sólido, vendo ocasión. San Diego 1639. 7—F

CABALLO GRANDE TIRO SOLO garantido vendo de ocasión. Carrión 1608. 7-F.

BICICLETA VENDO DE OCASION. Prat 1625. Casa 8.

VENDO CARRETELA APERADA, barata. Cóndor 1040. F-8

COMPRO COCHE DOS RUEDAS, buen estado, con arneses. Grajales 2340.

SE VENDE CARRETON, FONDO asfaltador con herramientas. Maipú 3002. 7—F

VELOCIPEDO, AUTOMOVILES para niños gran realización, precio fábrica. San Alfonso 51.

CABALLO BUEN VARERO Y otros para carretones de golpe necesita el Molino Santiago. Dominica 129.

BICICLETA PEDAL LIBRE 150 pesos, dos catres, una lámpara vendo. Victoria 588. 7—F.

46.—Radiotelefonía

¡GANGA! DESDE $ 80 INSTALAciones completas de radio con fonos funcionando o cambio por ropa usada. Personal o carta. Radio. San Pablo 2138, Casita 3. 6-F

SE VENDE EN $ 950, POR CAMBIO de domicilio, instalación completa Receptor Telefunken, alto-parlante Western Electric, todo con baterías regenerables, audiones nuevos. —Rafael Amiot. Nataniel 164. 13-F

47.—Servicios y cosas útiles para familias

¡¡MELENAS!! ESPECIALIDAD EN cualquier estilo, dos pesos. Castro 596. 7-F.

SEÑORITA VEASE ATRAYENTE usando pestañas postizas. Rosas 1615. Casa 12. 7—F.

ONDULACION MARCEL $ 3,00 Corte 2.00. Rosas 918. 7-F

PIELES, CURTEN, CONFECCIOnan, Agustinas 2005, entre Brasil y Cienfuegos. 7—F.

VENDO OCASION COCHE CUNA y silla comedor guagua, Maestranza 255. F-7

52.—Socios campitalistas e industriales. (Pedidos y ofrecidos

SOCIO CON DOS MIL PESOS NEcesito. Correo Central P. N. L.

REMATE DEL MENAJE DE CASA

DEL SEÑOR HUMBERTO GALVEZ

MARTINEZ DE ROZAS 3640

Mañana Domingo 7, a las 2 P. M.

— HAY —

Salón, escritorio, comedor, 3 dormitorios, baño, cocina, etc. DETALLES MAÑANA.

Hugo Antolini,
San Antonio 74.

REMATE MENAJES DE CASAS

PARA HOY SABADO A LAS 2 P. M.

106 — SAN FRANCISCO — 106

POR LIQUIDACION FORZOSA DEL NEGOCIO

— HAY —

SALON.—Piano de estudio, ricas voces, amoblados tapiz dos, espejos grandes pared, piso plano, cortinas felpa roja, res finos, mesas doradas, sofáes, sillones, etc.

ESCRITORIO.— Amoblados cuero, escritorio Ministro, cortina, sillones giratorios, estantes libros, archivadores de tinas, sofáes, divanes, sillas, etc.

COMEDORES.—Mesas correderas, aparadores, trinches tilo inglés, mármoles rosados, lunas biseladas, aparadores tos, mesas varios tamaños, sillas comedor varias clases, lador eléctrico, alfombra varios tamaños, cristalería, vasos, conservas finas, aceite Bau en latas, etc.

DORMITORIOS.—Juego dormitorio estilo inglés, completo ropero dos cuerpos, peinador, chifonier, dos veladores, moles plomos, lunas biseladas, catres fierro con bronce, inglés, redondos, peinadores sueltos, roperos, mesas, veladores diferentes estilos, espejo grande ovalado, marcado, etc.

COCINA Y VARIOS.—Cocina económica, importada, na gas, cocinas económicas nacionales, grandes y chicas, sas, sillas, ollas, cacerolas, estanterías, máquina para alfombras, mesas cubiertas mármoles, coche cuna, estantitos y muchos otros muebles.

ELEODORO ESTAI, Martillero

Recibo órdenes para remates. Oficina: San Diego 10

REMATES DE PRENDAS DE PLAZO VENCIDO

Hoy Sábado 6 de Febrero, a las 9 A. M., el martillero señor Mandiola rematará en la Casa de Préstamos "LA STA. JUANA", calle San Borja N.o 171, las prendas no rescatadas y comprendidas entre los números 28.778 a 30.996 y 9,181 a 10.736.

Hay: ponchos, ternos, cortes casimir, manteles, maletas cuero, alhajas, etc.

El Sábado 6 de Febrero, a las 10 y media A. M., el martillero señor Sáez, rematará en la Casa de Préstamos "LA ESMERALDA", Cochrane N.o 699, las prendas no rescatadas y comprendidas entre los números 32,493 a 34,5[illegible] y 11,913.

Hay: ponchos, cortes, amoblados, manteles, maletas, ro, alhajas, etc.

Las prendas estarán a la vista desde dos horas antes del remate.

PAGO AL CONTADO.

EL INSPECTOR

Remate Judicial

DE MERCADERIAS DE TIENDA Y SASTRERIA

865 — AGUSTINAS — 865

DEPARTAMENTO MERCADERIAS

HOY SABADO 6 DEL PRESENTE

A LAS DIEZ DE LA MAÑANA

Por orden del 2.o Juzgado Civil de Valparaíso, quiebra MACENAUER Y CIA.

—: H A Y :—

100 piezas casineta doble ancho, 50 piezas casimires de variedad de colores, 20 piezas satín negro doble ancho, 20 piezas franela en colores, 40 piezas gabardinas de lana, 15 piezas de lana; 10 piezas esponja; 10 piezas terciopelo de lana; 20 piezas franela cruda; 5 piezas choleta, etc.

A la vista desde hoy.

PAGO AL CONTADO.

VICTOR ARAYA L.
Martillero de Hacienda

NECESITO SOCIO CON 50 MIL pesos para mayor impulso industria establecida de grandes utilidades. Dirigirse por carta Sociedad Unión Comercial, Estado 33.—A. C. 7—F.

NECESITO SOCIO ENTENDIDO en abarrotes y cantina, buena situación para dar impulso negocio establecido. San Pablo 4801. 7-F

48.—Utiles agrícolas y de aserraderos. (Compra y venta)

VENDESE DE OCASION, EN PERfecto estado, 4 carretas grandes, 4 chicas, 3 camarones, 2 bancos lampeadores, 2 partidores, 3 motores de 14, 12 y 8 HP. y varios útiles. Diríjirse: Prado y Valiente. San Fernando 10-F

54.—Veraneo

GRAN HOTEL MIRA MAR chilemu.—Precios módicos, esmerado, cocina de primer Menaje nuevo, auto, billares questa. Compañía Variedades lleimo Larenas.

EN VALPARAISO, CALLE ría, arriéndase amoblada toda comodidad a familia Dirigirse: casilla 1095.

VALPARAISO, RESIDENCIA te Plaza O'Higgins, días, dro Montt 959.

VALPARAISO, COCHRANE frente Estación Puerto, mentos amoblados, excelente da, días, meses.

VERANEO! ARRIENDASE Tiltil. Tratar, Tesorero en Tiltil.

EN VIÑA ARRIENDASE tables piezas pensión. Tratar Rosa 203.