PRECIO EN TODO EL PAIS 30 centavos

LA NACION

Edición en 3 secciones

AÑO IX — AGUSTINAS 1253 - 1260 TELEFONO INGLES 3112 - 3114 — SANTIAGO DE CHILE, DOMINGO 14 DE FEBRERO DE 1926 — SUSCRICION: Por un año, $ 90.— Por 6 meses, $ 48 Por 3 meses, $ 26.— Por un año, extranjero, $ 150 — 3,318

VIENTOS DE MU RTE

por L. PHILLIPS OPPENHEIM

Dice Norman Greyes:

Poco familiarizado con el estudio de la psicología, no he comprendido nunca nada acerca de los fenómenos que se relacionan con esta ciencia tan complicada; no es, pues, extraño que las sensaciones que experimenté durante el Otoño siguiente, al volver de la capital de Francia, permanezcan para mí inexplicables e inexplicadas. No obstante, me permitirá señalarlas aquí, ya que forman parte de mi historia.

He sido siempre de naturaleza robusta, sano de cuerpo y de espíritu, mas a pesar de hallarme aquel Otoño en las mismas e inmejorables condiciones y de llevar una vida de reposo y aire libre en una comarca pacífica, entró súbitamente en mi alma un miedo extraño, haciéndome creer en un terrible desastre que se cernía sobre mi cabeza. Por las mañanas, cuando me echaba la escopeta al hombro para ir a cazar perdices, como por las tardes cuando me preparaba a hacer una excursión en auto, sentía el presentimiento de algo terrible; y no es que perdiera fuerzas. no: tiraba con la buena puntería proverbial en mí, jugaba al golf con la misma destreza y guiaba el auto con pulso firme e inalterable. No obstante, sentía rondarme el peligro. Recuerdo que en el transcurso de la noche me despertaba a lo mejor bruscamente, creyendo oír ruido de pasos, y me preparaba a la defensa.

En vista de esto, modifiqué mi testamento y lo envié a mi notario y arreglé también varios asuntos relacionados con el arriendo de las fincas.

No tenía más que un solo enemigo en el mundo y era materialmente imposible que se hallase en Inglaterra. No obstante, sentía sobre mí alrededor vientos de muerte.

Vivía yo por entonces en Greyes Manor, una casa de campo bastante agradable, aunque no muy grande, que había pasado a mis manos con la herencia de la familia. Se componía el servicio doméstico, en primer lugar, de mi ama de llaves, Goulds, quien había pasado toda su vida al servicio de mi difunto tío, y era mujer de unos sesenta y cuatro años. Persona sumamente agradable y de sanos principios, era merecedora de toda estimación. Luego la familia Adams, su sobrino y mayordomo mío, quien tenía a sus órdenes a un muchachito, natural también del país. Venía luego el cocinero y tres sirvientas, a quienes veía yo muy rara vez. Otro miembro de la casa era Simpson, mi secretaria, sacada por mí de una agencia muy conocida en Londres y a quien dictaba varias horas al día materia para un libro criminalista que había yo empezado a escribir al abandonar mi puesto de Scotland Yard. Simpson frisaba 50 años y era la única hermana de un clérigo de Cambridgeshire. Pequeña de estatura, con su cabello gris peinado con raya en medio y muy alisado, era la imagen personificada de la discreción. Una vez por semana venía a comer a mi casa, pero fuera de este día extraordinario, no la veía más que a las horas de trabajo, a distancia, cuando iba a dar su paseo cotidiano en bicicleta por el parque y sus alrededores. En cuanto al servicio exterior, se componía de Benjamín Adams, el guardabosque, hermano del mayordomo, y de Wilson, el chauffeur, joven, honrado e ingenuo, que procedía del Devonshire y con excelentes referencias. Era el grupo que me rodeaba con el que yo estaba en continua relación. Ninguno de los que lo formaban podía alimentar mala voluntad contra mí, y no obstante, no me sentía tranquilo.

Una mañana salí a dar un largo paseo acompañado del guardabosque y de dos perros de caza. Habíamos llegado al límite de mis posesiones, cuando se nos ocurrió detenernos en un campo de trigo para buscar unos faisanes a los que perseguíamos. A mí derecha se extendía un escarpado precipicio cubierto de abetos que crecían muy apretados. Yo me encontraba algo separado de Adams, mirando en mis faisanes, cuando oí el silbido de una bala y un leve rumor que partía del desfiladero. Luego vi un agujero redondo perforado limpiamente en mi sombrero.

—¡Dios mío!, gritó Adams. — Le mostré mi sombrero y el hombre se quedó mirándome con la boca abierta. Ningún ruido salía del desfiladero, excepto el que producía el agua al caer en el fondo. Allí era imposible que hubiera nadie.

—Adams, vamos a casa—dije a mi compañero.

—Seguramente es un bribón que se esconde por ahí—tartamudeó mi acompañante, mirando hacia el arma con aire temeroso.

—Y lo peor es que nos ve, mientras que nosotros no podemos verle a él; por eso creo que lo mejor es volver al camino.

Adams se quejaba de dolor reumático siempre que se le hacía andar un poco de prisa, pero esta vez estaba a cien metros delante de mí cuando llegamos a la carretera. Por el camino me dijo más desenfadado:

—Creo que alrededor del campo que acabamos de dejar están mi sobrino Jaime y William Crowe labrando sus tierras. Los dos son incapaces de matar una mosca, pero tal vez algún muchacho de la finca les haya tomado el rifle que usan para matar conejos.

—¿Hay algún forastero en casa de ellos?—pregunté.

Adams no supo responderme. Por la tarde tomé el auto y salí a hacer indagaciones. Ningún granjero de las cercanías había visto en su casa a forastero alguno, ni tampoco había visto a nadie con un rifle al hombro. La única arma que pude hallar después de tanta visita, era indudablemente que no había sido descargada en un año. De la última granja me encaminé a la estación de policía del condado y dejé recado al inspector. Este señor vino a verme más tarde, dándose aire solemne e importante y de absoluta indiferencia. Después de oír el relato de lo sucedido aquella mañana, me dijo con tono desdeñoso que el tiro debió ser disparado por un mozo del campo que se entretenía en cazar conejos.

Le enseñé el agujero hecho en mi sombrero.

—Los mozos de los alrededores, que yo sepa, no cazan con rifle que dispare balas de este tamaño.

El inspector se rascó la cabeza. El asunto parecía enredarse, pero, aparentemente por lo menos, no le interesaba. Al fin hizo, con tono sentencioso, esta observación:

—Los muchachos son muchachos y, por tanto, traviesos y maliciosos.

Viendo que nada se podía sacar de él, le ofrecí el imprescindible refresco, que aceptó sin ceremonia de ninguna clase, y luego le despedí. Unas nuevas pesquisas que hice por la vecindad dieron el mismo resultado; esto es, ninguno.

Varias tardes después se me ocurrió ir en auto a visitar a un amigo que vivía bastante apartado de Greyes Manor; mas apenas había recorrido una milla, cuando el engranaje del volante se deshizo en pedazos y fuí despedido violentamente, yendo a caer dentro de una zanja. Afortunadamente, escapé sin grave daño. No necesité escuchar al pobre Wilson para convencerme de que él no tenía la culpa del accidente. De todos modos, la lesión de la rodilla me obligaba a permanecer recluído en casa por unos días y pensé en cambiar mis horas de trabajo. Entré inesperadamente en el cuarto de la señorita Simpson para comunicarle esta resolución, y la hallé escribiendo a máquina. Sin la menor sospecha, creyendo que se ocupaba de mi trabajo criminalista, me incliné sobre su hombro. La señorita Simpson escribía en su diario, terminando una relación del día anterior.

"N. G. ha trabajado esta mañana durante dos horas. Ha jugado al golf hasta la hora de comer, y por la tarde ha salido en su automóvil de dos asientos. Sufrió un accidente, pero pudo volver a casa por su pie. Sus lesiones no son de cuidado y apenas si nos habló de ellas. El Martes está invitado a una partida de caza en Woolhanger. Probablemente volverá al anochecer a través de las montañas."

Al llegar aquí, la señorita Simpson se dió cuenta de mi presencia e inmediatamente colocó su mano sobre la página escrita.

—Es mi diario particular, señor Norman—afirmó.

—Ya lo veo. ¿Qué interés tiene usted en anotar mis actos, señorita?

—Un interés puramente personal. Suplico a usted, por su honor de caballero, que me permita conservar este diario.

Confieso que fuí débil. La idea de un altercado con esta dama de plácido aspecto o una lucha para apoderarme de aquel libro me parecían cosas repugnantes. Extendí la mano y toqué el timbre.

—Voy a ordenar que se prepare el "auto" para conducir a usted a Barnstaple. El tren sale de allí a las cinco.

Ella se puso de pie, y con el libro agarrado fuertemente me miró con fijeza:

—¿Me despide usted? ¿Puedo saber por qué?

—Durante el transcurso de esta semana se han cometido dos atentados contra mi vida, así es que no ha de extrañar usted que sospeche de una persona que anota tan cuidadosamente todos mis movimientos.

La señorita Simpson continuaba mirándome a través de sus lentes con aire de incrédulo asombro. Por fin dió media vuelta y salió silenciosamente de la habitación. No he vuelto a verla desde entonces.

Aquella misma tarde volvía yo del pueblo, donde acababa de echar una carta al correo por mis propias manos, y al llegar a casa vi detenido ante la puerta principal un auto de viaje, color acero y cubierto de barro. Adams vino a mi encuentro para anunciarme que un caballero me aguardaba en el estudio. ¡Júzguese cuál sería mi sorpresa y satisfacción al encontrarme con que aquel caballero era Rinmington!

Le dí un fuerte apretón de manos, diciendo.

—En este momento acabo de echar al correo una carta para usted.

—¿Ocurre algo por aquí?—preguntó él, rápido.

—Más de lo que yo quisiera — conesté.

Y luego pregunté a mi amigo:

—¿Qué? ¿Va usted a tomar un "whiskey and soda" o prefiere una taza de te?

Rinmington optó por lo último, e hizo un gran consumo de rebanadas de pan con manteca. Mientras comía me explicó:

—He venido en línea recta desde Basingstoke, pues el jefe es quien me envía a usted.

—Veamos, veamos. Cuénteme de qué se trata.

—¡Ojalá pudiera explicarlo!... Supongo que leerá usted los periódicos londinenses.

—En efecto.

—¡Qué terribles sucesos han ocurrido en Nueva York! Once asesinatos en diez días y millones de dólares robados. La policía neoyorquina ha estado trabajando mucho tiempo para descubrir a los autores de tanto delito, pero todo en vano, hasta la semana pasada en que se pudo dar un golpe. El resultado de éste ha sido bastante provechoso: nada menos que seis detenciones. Pero el jefe de la banda ha logrado escapar.

—¿Es persona conocida?

—Creo, sin la más ligera duda, que esa persona no es otro que Thomas Pugsley o James Stanfield o Miguel Sayers, como usted prefiera llamarle. Según la policía norteamericana, ese hombre ha desaparecido de la superficie del globo, y todo cuanto ha podido hacerse para descubrirle ha sido inútil. Unicamente se ha encontrado la segunda página de una carta. En esta página habla de usted. Ahí va una copia de ella.

Rinmington sacó del bolsillo de su saco una cartera y de ésta un trozo de papel, que me entregó solemnemente.

Empecé a leer despacito, palabra por palabra:

"Este estado de cosas, como es natural, toca a su fin. La última quincena ha sido muy productiva, pero no puede continuarse del mismo modo. No obstante, para que yo vuelva a Londres, no ha de interponerse cierta persona en mi camino. Ya sabe usted de quien hablo. Día tras día espero noticias de dicha persona; pero no quiero que se me hable de más fracasos. En cuanto a la mujer cuide usted de que esté cuidadosamente vigilada. Será tan leal como usted cree, pero hay momentos en que tengo mis dudas. N. G. pudiera ser..."

Aquí termina la página.

—¡Muy interesante! — exclamé. — ¡De veras! ¿Y a quién iba dirigida esa misiva?

—A la razón social de unos corredores de cuero en Bermoudsey y estaba escrita sobre el papel de cartas de una casa conocida como de las más peligrosas estafadoras de Nueva York.

—No puede caber la menor duda de que esta carta es de nuestro amigo. Precisamente han atentado dos veces contra mi vida en estos días y acabo de despedir a mi secretaria porque anotaba escrupulosamente todas mis acciones.

Después de hablar una hora acerca de este asunto, Rinmington acordó conmigo que tomaría a su cargo la tarea de enviar un policía para que hiciera averiguaciones entre la vecindad, y me prometió también buscar los antecedentes de mi secretaria en la agencia que le recomendara. También me rogó que volviera con él a la capital. Pero esta idea no era muy de mi agrado.

Pero mi amigo no abandonó fácilmente su propósito.

—Escuche usted, Greyes — me dijo con gran seriedad: — allá podrá usted jugar al golf igual que aquí, y como aquí, escribir su libro sobre la historia del crimen. Además, estará usted más seguro que en este lugar tan poco vigilado. Aparte de esto, egoístamente hablando, le necesitamos en Londres, sir Norman. La mala racha ha cesado en Nueva York. París está tranquilo y nuestro jefe teme que esta tranquilidad de mal agüero se deba a una reapertura de las operaciones en Inglaterra. Ese medio pliego de papel que he dado a usted, lo confirma así. Yo mismo estoy firmemente convencido de que dentro de unas semanas estallará la tormenta.

—¿Cuándo quieren ustedes que parta?

—Esta misma noche — contestó Rimmington. — Yo vuelvo también esta noche a Londres. Mi chauffeur conoce el camino palmo a palmo; además, habrá luna llena. Si usted quiere, podemos salir de Greyes Manor inmediatamente después de cenar y llegaremos a la capital a tiempo de desayunarnos.

—Muy bien. Pediré que nos sirvan la cena más temprano que de costumbre.

Yo había contado a mi amigo todo cuanto me sucedió en aquellos días, sin hacer mención de los presentimientos que me asaltaran durante aquel tiempo y que se habían realizado de modo tan insólito.

Atravesando la llanura de Exmoor, recordé este detalle y sentí la misma sorprendente sensación de temor. Llené mi pipa y me recosté en un rincón del auto, tratando de luchar con aquellas siniestras ideas, pero esto no era cosa fácil. Toda la noche fuí perseguido por crueles alucinaciones. Los arbustos se me antojaban hombres, y el silbido de una lejana locomotora me parecía la señal de un peligro cercano. En un pueblecillo vecino a Taunton se hallaba un hombre junto a la puerta de su casa mirando hacia afuera. Nos lanzó una penetrante mirada al pasar y se dió vuelta. Por los cristales sin cortinas de su ventana vi un teléfono sobre la mesa. En Wivellscombe, un individuo que se apoyaba en una motocicleta se inclinó como para ver bien el número de nuestro coche. Al cabo de diez minutos corría ante nosotros, mientras su aparato lanzaba ruidosas explosiones y se perdía entre las sombras. Al llegar a Salisbury Plain y luego a Stouchenge, soplaba un viento tan frío que mi compañero y yo nos arrebujamos en nuestras mantas y bebimos varios tragos de un frasco que yo llevaba a prevención. Más allá, en un cruce de camino y en la parte que quedaba en la sombra, se adivinaba un automóvil de siniestro aspecto que esperaba con las luces apagadas. Lo dejamos atrás, sin que su único ocupante se dignara mirarnos. Luego atravesamos Amesbury, Andover y, por último, Basingstoke, a una velocidad de cincuenta por hora. Ahora recorríamos maravillosos caminos. La luna palidecía por momentos, cediendo paso al alba, y en línea recta, frente a nosotros y sobre nuestras cabezas, una larga franja de plata que iluminaba las nubes iba tornándose lentamente de un color púrpura apagado.

Antes de que nos diéramos cuenta de ello, nos hallábamos en los suburbios de Londres y corríamos a un paso más moderado, entre la incierta claridad del nuevo día. En Isleworth, al pasar bajo la arcada de la vía férrea, sentí que el auto se detenía bruscamente. Asomé la cabeza por la portezuela y vi que habíamos sido detenidos por un forzudo policía que, cartera en mano, hablaba con los ocupantes de otro automóvil parado a un lado de la carretera. El policía vió abierta la ventanilla y se acercó a mí.

—¿Van ustedes a Londres, señores? — preguntó.

—Sí — contesté. — ¿Qué hay?

Apenas dejé escapar estas palabras comprendí que había caído en un lazo. Lo comprendí a tiempo de salvar mi vida, dando un puñetazo con todas mis fuerzas en el revólver que vi pegarse a mi rostro. Salió el tiro; sentí un agudo dolor en el hombro, y el revólver resbaló de los dedos del policía. Extendí el brazo para agarrarle de la garganta, pero él se apartó a tiempo. Luego saltó dentro del automóvil de camino que pasaba lentamente a nuestro lado. El casco que llevaba quedó abandonado en el polvo de la carretera. Un tercer individuo, que pareció surgir de debajo de nuestro coche, salió corriendo y saltó a la trasera del mismo auto. Luego este desapareció como una exhalación entre nubes de polvo. Rimmington gritó al chauffeur por el tubo de comunicación que les persiguiera. Nos lanzamos hacia adelante a toda velocidad, pero, tras una serie de saltos y traqueteos, acabamos por detenernos de nuevo. Salté al camino. Los dos neumáticos de las ruedas posteriores habían sido acribillados a puñaladas, y ante este desastre nos vimos obligados a permanecer inactivos, mientras el otro automóvil doblaba un recodo del camino, allá a lo lejos y oíamos el silbido estridente de su sirena perderse en dirección a Londres.

Dice Janet:

Hacia mediados de Octubre recibí, por fin, noticias de mi esposo. Mi mala suerte había sido desesperante. Perdí todo mi dinero. Mi aspecto había cambiado por completo a causa de las privaciones que sufría, y mis vestidos se hallaban en un estado deplorable. Y, sin embargo, perdía continuamente mis colocaciones una detrás de otra. Ni aun la misma Elena de Troya podría recordar más declaraciones que las que yo recibía, declaraciones de esas que, generalmente, ponen un término a las relaciones usuales de amo y empleada. Gracias a este estado de cosas se debilitaban cada vez más mis buenos propósitos, y estaba a punto de cometer una locura, que hubiera terminado con una vida más o menos honrada, cuando una mañana entró en mi cuarto la patrona acompañada por un joven que tenía todas las trazas de un escribiente de banca.

Yo, que ya estaba de mal humor, me puse furiosa con ellos por este descaro.

—¿Qué quiere usted? — pregunté al joven. — ¡Este no es sitio adecuado para recibir visitas!

—Me trae aquí un asunto urgente, señora — respondió el muchacho, sin inmutarse por tan poca cosa. — ¿Es usted miss Janet Stanfield?

—Así lo creo.

Entonces abrió la cartera y fué sacando y contando hasta doscientas libras en billetes, que colocó sobre mi mesa. Lancé una exclamación de sorpresa y me quedé mirando los billetes con aire embobado.

—El gerente del Banco me encarga entregue a usted esta cantidad con sus respetuosos saludos — dijo el joven al terminar su faena.

Y se puso el sombrero, haciendo ademán de retirarse.

Yo le detuve, preguntándole:

—Pero, ¿quién me envía este dinero?

¿De qué casa de banca está usted hablando?

—De la conocida bajo el nombre de Fe, Esperanza y Caridad — respondió él, sonriendo. — ¡Buenos días!

Antes de que yo pudiera salir de mi sorpresa y abrir la boca para decir alguna palabra, el joven empleado había salido del cuarto.

Desde que llegaran a mis oídos ciertas noticias procedentes de América, había yo tratado de vivir sin la ayuda de mi esposo. Es más: sin que yo misma comprendiera el por qué, llegué hasta pensar en romper toda relación con él y con sus amigos. Pero esta tentativa de independencia fracasaba ante la necesidad de dinero. Así es que en cuanto me quedé sola vi la libertad en perspectiva, tomé los billetes ansiosamente, pagué a mi patrona y le regalé, además, toda mi ropa usada. Antes de la hora del "lunch" me hallaba instalada en un pisito amueblado, sito en Albemarle Street. Vestía en consonancia con mi nueva posición; tenía, además, un traje y un abrigo de repuesto, y sólo me faltaban las joyas que perdiera después de nuestra aventura de París. Pero a la una menos cinco se hallaba enmendada esta falta. El portero mismo subió a traerme un paquete que dejara para mí un desconocido. Lo abrí y hallé dentro de él media docena de estuches de tafilete, de varias formas y tamaños, que me eran muy familiares. ¡Una parte de mis alhajas estaba en mis manos cuando ya creía no poder recuperarlas! Ahora estaba para mí tan claro como la luz del día que mi esposo había vuelto o estaba a punto de volver a Inglaterra. No obstante, a pesar de esta suposición, transcurrieron tres días sin recibir ninguna nueva noticia. ¡Qué tres días deliciosos pasé en mi lindo y cómodo pisito! ¡No pensar más que en mis vestidos, gozar de un baño diario y perfumado, comer buenos manjares y saborear vinos deliciosos, tal era mi vida de aquellos días! Me sentía renacer, sentía la sangre fluir de nuevo por mis venas. Durante aquellos tres días nada me hubiera obligado a dejar mis comodidades, y hubiera cometido un crimen antes que volver a mi pasada pobreza.

Al cuarto día salía yo de una peluquería de Curzon Street, cuando vi a Sid Norman Greyes que doblaba la esquina de la calle Clarges, en dirección contraria. Hasta que pasó por mi lado no me reconoció. Aún me estremezco de placer al recordar el brillo de su mirada, de ordinario tan grave e impasible. Indudablemente, le alegraba el verme.

—¡Buenos días, sir Norman! — exclamé, tendiéndole la mano. — Por lo que veo, hallándose usted tan despreocupado, ya no quedan criminales en el mundo, pues que se dedica usted a descansar.

—Estoy cansado de cazar criminales — respondió. — Además, los tiempos han cambiado. Ahora son ellos los que me dan caza a mí.

—¿De veras? ¡Esto me indica que vuelve mi marido a Inglaterra!

—Algo se dice acerca de ello. Y usted: ¿vive por aquí cerca?

—En Albemarle Court. Sabido esto, puede usted ordenar que me vigilen, pues si vuelve míster Stanfield es allí donde hará su primera visita.

—¡Vaya una idea luminosa! — respondió Greyes con un brillo particular en sus afectuosos ojos. —Si es usted capaz de entregármelo, le ofrezco una buena recompensa.

—¿Cuánto? Precisamente me ha tratado muy mal durante este tiempo.

—Venga a cenar conmigo esta noche y lo discutiremos.

Estoy convencida de que Norman Greyes es enemigo de mi marido y mío, y de que le odio. Mas tiene sobre mí una influencia especial que no puedo analizar. Al pensamiento de cenar sola con él, un estremecimiento corrió por mi espalda. El, entretanto, me contemplaba sonriendo.

—Acepto — respondí.

—Mi casa, que pongo a su disposición, es el número 13 de la calle de Craiges. La esperó a usted a las ocho.

—¿Me invita usted a su casa? ¿Por qué no a un restaurant?

—Por consideración a usted misma — contestó él vivamente. —Sus movimientos están vigilados por la asociación que dirige su marido, y si cena usted conmigo en un sitio público, pudiera creerse que se pasa usted al enemigo.

—Veo que está usted en todo — repuse, con toda la ironía que pu-

CUALQUIER SOMBRERO MODELO QUE NECESITE

COMPRELO DIRECTAMENTE A

LA FABRICA NACIONAL DE GORRAS Y SOMBREROS

DELICIAS N.o 2636, FRENTE A LIBERTAD

y economizará dinero.

NAHUM ROSENBLITT.

GUIA PROFESIONAL

ABOGADOS

ROBERTO CRUZ
Causas criminales. Catedral 1378.

LUIS ALBERTO CASTRO
Morandé 291. Oficina 54.

FEDERICO DUNCKER BIGGS
Huérfanos 833. Altos Banco Germánico. Cas. 319 Teléf. 395.

FERNANDO GUZMAN VERGARA
Agustinas 1148. Of. 37. Teléfono 6687.

OSVALDO HEVIA
Morandé N.o 344. Casilla 1331.

BERNARDINO LEIVA
OTTMAR STEGMAIER
Bandera N.o 537. Casilla 2068.

MANUEL MERINO R.
Bandera 166. Teléfono 3077. Casilla 3407. De 10 a 12.30 A. M. y 3.30 a 6.

NICOLAS MARAMBIO MONTT
San Antonio 570. Cas. 2699. Asuntos civiles, especialmente mineros.

VICENTE MOLINOS GAETE
Agustinas 1148. Teléfono 2110. De 11-12, 2-5.

Héctor Arnaldo Guerra
Nulidades matrimonio. Divorcios. Juicios criminales. Galería Alessandri 24, Teléfono 4352.

BERNARDO MUÑOZ LATORRE
Causas civiles y criminales. Huérfanos 761.

ROBERTO DE PETRIS
Galería Alessandri 28-A. Teléfono 156. Casilla 4044.

ANTONIO PLANET C.
Especialmente cuestiones comerciales. Estudio, Estado 91. Casilla 4034. Teléfono 1133.

LUIS MANUEL RODRIGUEZ
Abogado Amunátegui 335.

SALAS ROMO HNOS.
LUIS Y VICTOR A. SALAS ROMO
Compañía 1325. Teléfono 1637. Casilla 2331.

ANIBAL ROGEL ARRIZAGA
LUIS MORALES ZUAZNABAR
Abogados. Bandera 552. Casilla 3996. Teléfono 2177.

HUBERTO SALGADO
Criminalista, causas civiles, nulidades matrimonio. Anticipa fondos. San Pablo 1413.

LISANDRO SANTELICES
Abogado. Catedral 1434. Teléfono 331.

HUMBERTO YAÑEZ VELASCO
Morandé 332. Teléfono 1614.

MEDICOS

Dr. ALCAINO
Regresó Europa. Oídos, nariz, garganta, vías lacrimales. Especialista Hosp. Salvador y Niños. 2 a 6. Dieciocho 214. Teléfono 287.

Dr. ARTURO ALBERTZ
Enfermedades de señoras. San Antonio 275. Consultas 3—4.

Dr. CARLOS D. AGUIRRE
Especialmente vías urinarias. Venéreas, sífilis. Carmen 191. Consultas: 7 a 7.30 P. M.

DR. AMENABAR OSSA
Oculista 11 años Europa, 3 años médico director Hospital Ojos, Condado Stanford (Inglaterra). 21 de Mayo 578. De 2-4. Teléfono 863.

INSTITUTO DE SALUD
Cisterna (Población Nueva España) Destinado al diagnóstico y tratamiento de las enfermedades nerviosas y mentales, dirigido por el doctor Fontecilla, Santiago. Delicias N.o 1636. Electricidad médica, baños, etc.

Dr. ARENELLO
Cirugía, anestesia general [illegible] García Reyes 17. De 12. 12-2. Hospital San Vicente 4-6.

Dr. LEONCIO ANDRADE
Medicina general, San Diego N.o 31. De 2 a 5. Teléfono 4623.

Dr. ITALO ALESSANDRINI
Merced 332. Teléfono 3663. Ausente hasta el 1.o Marzo.

Dr. BUNSTER
Ayudante clínica ginecológica. Cirugía, enfermedades señoras. 2 a 3.30. Santa Rosa 36. Teléfono 5676.

Dr. BORQUEZ SILVA
Estudios Europa. Pulmón, corazón, estómago, intestinos. Rayos X. 2 a 6. Arturo Prat 60. Teléfono 10, Matadero.

Dr. BIFFO BUSTOS
Estudios Europa, Medicina interna. Preferentemente corazón y estómago. De 2 a 6. Cochrane 189.

Dr. BISQUERT
Vías Urinarias, sífilis. Moneda 888, 3 a 6. Casilla 938.

Dr. BRONFMAN
Estudios Europa, Ayudante clínica quirúrgica Hospital San Vicente, Cirugía. Enfermedades señoras, Venéreas, 4-6. Cienfuegos 63. Teléfono 8457.

Dr. RAMON BRIONES C.
Cirugía. Catedral 1168, 5.o piso. De 5-6. Residente Hospital San Vicente. De 2-4.

Dr. ROBERTO BALTRA G.
Medicina General, Vías urinarias. 3.30 a 6. Ahumada 11. Teléfono 170, Parque.

Dr. BEAUMONT
Ayudante servicio ginecología Hospital Salvador, Santo Domingo 1365. De 3—5.

Dr. BULNES
Medicina interna, especialmente pulmón. Rayos X. De 3-4. Compañía 1378. Teléfono 98, Palma.

Dr. BRAGA CASTILLO
Regresó Europa. Rayos X. Medicina general niños; 9 a 10 y de 1.30 a 4.30. Merced 186. Teléfono 1323.

Dr. BARRENECHEA
Oculista especialista oídos, nariz garganta. Huérfanos 801. Regresó.

Dr. MARIANO BAHAMONDE RUIZ
Cirugía, ginecología, 1-3. Cochrane 68. Domicilio: Delicias 1230.

Dr. F. CASTAÑEDA IGLESIAS
Ex-médico residente Hospital Niños. Compañía 1839. Teléfono 864. De 2.30 a 3.30.

Dr. HECTOR CORONA T.
Bronquis y pulmón. Asma. 4 a 6. [illegible] Teléfono 2462.

Dr. ALDO CONTRUCCI
Estudios Europa. Medicina interna. Sífilis. Nataniel 142. 3.30 a 6.30. Jefe clínica prof. Brockmann. Teléfono 2340.

Dr. LEONIDAS CORONA T.
REGRESO DE EUROPA
Laboratorio clínico
Delicias 869 — Teléfono 3462
REACCION DE WASSERMAN
Química Bacteriología
AUTO-VACUNA

Dr. EDUARDO CRUZ COKE R.
Medicina interna. Merced 365. De 4.30 a 6.30. Teléfono 4205.

Dr. LEON CHONCHOL
Medicina general, Rayos X. Sífilis, piel, venéreas. Gálvez 61. Consultas 2 a 6. Regresó.

Dr. CROIZET
Londres 23, entre Serrano y San Francisco. Teléfono 637. Consultas 1-3.

Dr. EDUARDO DE RAMON
Profesor extraordinario ginecología. Estudios Europa. Cirugía, señoras partos. 2 a 4. Agustinas 1806. Teléfono 2923.

Dra. JUANA DIAZ MUÑOZ
especialista enfermedades señoras y niños; 2 a 4. Claras 346. Teléfono 4908.

Dr. RODRIGO DONOSO GAETE
Médico Hospital Salvador. Medicina interna. 1.30 a 3, menos Sábados. Amunátegui 32. Domicilio Ejército 134. Teléfono 2306.

Dr. IGNACIO DIAZ MUÑOZ
3 a 5. Bandera 874. Teléfono 3424. Medicina general. Vías urinarias.

Dr. CARLOS DOREN
Enfermedades señora. Cirugía, 1 a 4. Monjitas 636. Teléfono 2871.

Dr. JOSE DONOSO
Médico del Hospital del Salvador. Santo Domingo 739, de 3 a 5. Teléfono. Los Leones 169.

Dr. DRECKMANN WEST
Medicina general. Sífilis. Consultas Catedral 1165, 2 a 5. Teléfono 1663.

Dr. RICARDO DONOSO
Corazón, pulmón. Regresó Europa. 2.30 a 4.30. Agustinas 619.

Dr. DIMITSTEIN
Agustinas 1393, esquina Teatinos. Rayos X. Medicina general. Corazón, pulmón, estómago e hígado. 2 a 4. Teléfono 3343.

Dr. ESPINA
Rayos X. Medicina interna. Estudios Europa, Catedral 1433. Teléfono 3102. De 1.30 a 4.

Dr. ESPILDORA LUQUE
Oculista. Estudios Europa. De 3 a 6. Delicias 416.

Dr. FUENZALIDA BRAVO
Niños. Merced 560. Tel. 1721. 2 a 6.

Dr. FONTECILLA
Delicias 1626. Durante su permanencia en Europa, atiende su clientela el Dr. Rojas Carvajal.

Dr. FUENZALIDA CORREA
Cirugía señoras. Partos. 2 a 4. Huérfanos [illegible] Teléfono 466.

Dr. CARLOS GARCES B.
Delicias 1276. Teléfono 3747. Exámenes químicos bacteriológicos. Reacción Wassermann. Medicina interna, 2.30 a 5.30.

Dr. GLEISNER
Medicina interna de 2 a 6. Castro 26. Casilla 2464.

Dr. RICARDO GUNTHER
Ayudante clínica ginecológica. Partos, enfermedades señoras. Av. España 898. De 3—4. Tel. 958 [illegible]

DOCTOR GIANELLI
ESTUDIOS EUROPA
SIFILIS PIEL VIAS URINARIAS
21 de MAYO 562
CONSULTA de 2 a 6.

ENFERMEDADES DE LA PIEL
SIFILIS Y VENEREAS
Luz ultra-violeta. Radioterapia.
Dr. FELIX GROHNERT B.
Ejército 391. De 2 a 6.

Dr. VICTOR M. GAZITUA
Partos, enfermedades de señoras. Trasladóse Agustinas 528. De 2 a 4. Teléfono 976.

DOCTOR GREENE
Estudios Europa. Cirugía y Ginecología. Calle París 609 (manzana residencial, San Francisco), 2 a 4. Teléfono 2830.

Dr. A. GORGEWSKY S.
Médico jefe Policlínico, medicina interna Hospital San Juan de Dios. Pulmón, estómago, hígado, intestinos. Avenida Brasil 58. De 2 a 5. Regresó.

Dr. ANIBAL GREZ
Oídos, nariz, garganta. De 1.30 a 2.30. Merced 324. Teléfono 4519, ausente hasta el 15 de Febrero.

Dr. AGUSTIN INOSTROZA
Cirugía general, especialmente niños. Catedral 1851. De 2—4. Teléfono [illegible] Estación.

Dr. GUSTAVO GIRON L.
Cirugía y ginecología, Brasil 53. Teléfono 3126. De 1 a 3.

Dr. ROBERTO JARAMILLO
Ejército 707. Teléfono 142. Parque.

DR. ARNULFO JOHOW
Estudios Europa. Cirugía y ortopedia. Adultos, niños 3-4, Santo Domingo 1523. Teléfono 1033.

INSTITUTO RADIOLOGICO
Dr. Adolfo Kaplan
Radioscopía, radiografía, radioterapia, aplicaciones radium. Estudios Europa y en EE. UU. Huérfanos 1466.

Dr. A. KORNER ANDWANTER
Estudios Estados Unidos. Cirugía, ortopedia, 10-12 A. M. Santo Domingo 614.

Dr. KRUMBACH
Titulado Chile, Alemania. Enfermedades señoras, partos, sífilis, 3-5. — Huérfanos 1353. Teléfono 44, Los Leones.

Dr. TEODORO LEIBLE
Enfermedades nerviosas. Medicina interna. Electricidad médica. De 2 a 6. Olivos 749.

Dr. H. LEA-PLAZA
Estudios Europa. Compañía N.o 2115. De 2 a 6. Teléfono N.o 3880.

Dr. LABRA LETELIER
Nariz, garganta, oídos. Consultas de 3-5. Compañía 1361.

Dr. ARMANDO LEON R.
Cirugía. Compañía 1909. Martes Jueves Sábado 2 a 5. Teléfono 2846.

Dr. LOIS
San Pablo 1336. Medicina general. Vías urinarias. Sífilis. De 2 a 5.

Dr. LAVAL
Medicina interna. Lord Cochrane 340. De 1 a 2 1/2 y 3 1/2.

Dr. GMO. MORALES BELTRAMI
Enfermedades niños. Trasladóse Catedral 2350. De 4 a 6, menos Martes. Teléf. 456. Estación.

Dr. OSCAR MELENDEZ
Medicina interna. Sífilis. Santo Domingo 1036, de 2 a 4; y 21 de Mayo 578. De 4 a 6. Teléfono 3331.

Dr. O. MORAGA FUENZALIDA
Regresó Europa. Niños, luz ultra-violeta. 2.30-4. Cochrane 118. Teléfono 2306.

ENFERMEDAD DEL CORAZON
Doctor Mahotiere
Estudios en Europa. Compañía 1972. Consultas de 1 a 4. Rayos X y Laboratorio.

Dr. JUAN MARIN
Cirugía, enfermedades venéreas. Teléfono 4051. Catedral 1165. De 3-5.

Prof. Dr. R. MUÑOZ PAL
Cirugía general. Santo Domingo 1418. Consultas de 3-4 P. M.

Dr. MUÑOZ VALENZUELA
Residente Hospital Niños. Tuberculosis infantil. Matucana 302, 3 a 4. Teléfono 442. Estación.

Dr. MALBRAN
Enfermedades mentales y nerviosas. De 3 a 4. Se trasladó a Huérfanos 1880.

Dr. MORALES VILLABLANCA
Piel, sífilis, venéreas. Medicina general. Exámenes sangre. 4-6. Merced 78.

Dr. MANUEL MORENO
Medicina general. Pulmón. Estómago. Neumotorax artificial. San Francisco 155. 2 1/2 a 4 1/2.

Dr. JUAN MONTENEGRO M.
Enfermedades niños. Luz ultra-violeta. Compañía 1174. Teléfono 2120.

Dr. R. NUÑEZ ZAMORA
Señoras. Partos. 2-4. Matucana 289. Teléfono 291. Estación.

Dr. ORREGO PUELMA
Médico Hospital San Juan de Dios. De 2.30 a 5 1/2. Agustinas 1314. Teléfono 1317.

Dr. LUIS OPAZO F.
Jefe Policlínico Niños. Compañía 2007. Teléfono 68. Estación.

Dr. MARCIAL PARADA
Oídos, nariz, garganta. De 3.30 a 6. Santo Domingo 831. Teléfono 136 Ñuñoa.

Dr. JULIO A. PAREDES F.
Especialmente enfermedades señoras. Medicina cirugía. Brasil 67. De 2 a 4.

Dr. PANTOJA
Medicina interna. Corazón. Pulmón. Estómago. Sífilis. Delicias 1376. De 2 a 4. Teléfono 3747.

Dr. DAVID PULIDO
Enfermedades niños. Santo Domingo N.o 1790. Teléfono 3152. De 1 a 3.

PENSIONADO "JESUS DE PRAGA"
Avenida Manuel Montt 1549. Teléfono 93, Santa Elena. Fundado 1916. Para tratamiento diagnóstico, enfermedades mentales, intoxicaciones. Edificio ad-hoc. Todas comodidades. Gran Parque. Personal especializado.

Dr. DANIEL PRIETO
Oculista
Estudios en Europa. Compañía 1361. Consultas: de 2 a 6. Teléfono 4350.

Dr. PRUNES
Estudios Europa, jefe clínica piel, sífilis, venéreas. Merced 490. Casilla 2324.

Dr. ALBERTO PINATT
Pulmón, corazón, estómago, hígado. Rayos X. Teléfono 1211. Delicias 1416. De 2 a 4.

Dr. LUIS QUIROGA
Medicina general. Consultas: 4 a 6.30. Catedral 1458. Teléfono 3700.

ALBERTO RAHAUSEN
Cirugía general. Compañía 3923. Teléfono 191 Estación. De 3 a 4.

Dra. FLESIA RO[illegible]S DE REHM
Señoras y niños. Ahumada 47, de 2 a 3.

SANATORIO
Clínica particular, doctor Riveros. Medicina. Operaciones, partos. Matta 686.

Dr. ALBERTO SANTANDER
Estudios Europa. Medicina interna. Estómago, intestinos. Rayos X. Bandera 75. 4 a 5.

Dr. CESAR RODRIGUEZ LEON
Medicina interna. Enfermedades de niños. Catedral 2607. 1 a 2, y Bascuñán Guerrero 1013 4 a 5.

Instituto M. T. SANITAS
AGUSTINAS 1353
RADIO-TERAPIA RAYOS X
LUZ ULTRA VIOLETA, APLICACIONES ELECTRICAS
AUTO-VACUNAS

Dr. SOKOL GIR
Especialidad enfermedades de niños. Jefe de la Clínica de Niños. Universidad de Chile. Consultas de 2 a 4 de la tarde. Rosas 1157. Teléfono 4583.

Dr. KELLMUTH SIVEERS W.
Médico cirujano. Domicilio. Molina 628. Morandé 742. De 3 a 3.30.

Dr. CARLOS SEAMAN
Médico cirujano. Consultas 1.30 a 4. Trasladóse Delicias 235.

WALDEMAR SOMMER P.
Vías urinarias, sífilis. Consultas: 4 a 6. Teléfono Inglés 4774. Santo Domingo 758.

Dr. OTTO SCHWARZENBERG
Enfermedades niños, 2 a 3. Santo Domingo 1523. Teléfono 1033.

DOCTOR SANHUEZA
Enfermedades de niños. Castro 88. Teléfono 2543.

Dr. STOLTING
Oculista. Médico recibido Alemania-Chile. Moneda 627. De 3 a 6.

Dr. TORRES TORRES
Jefe clínica prof. Korner, señoras y cirugía. 2 a 6. Delicias 381.

Dr. RAUL VENTURA JUNCA
Residente Hospital Salvador. Medicina interna. Rayos X. 4.30 a 6. Riquelme 140. Teléfono 3828 y 395.

Dr. VILLAGRA
Estudios en Europa. Únicamente pulmón. Rayos X. Pneumotorax. Helioterapia. Dieciocho 437 A. De 2 a 5.

Dr. J. M. VERGARA KELLER
Partos, ginecología. Estudios especiales. Europa. Agustinas 828. De 2-4. Teléfono 2855.

Dr. G. R. VIDAL S.
Delicias 2552. Teléfono 245. Estación de 2-4.

DR. VEGA MACHER
Exclusividad pulmón. Lunes y Miércoles. De 8 a 8 1/2. Nataniel 109.

Dr. JAIME VIDAL OLTRA
Pulmón, corazón, estómago. Laboratorio: 2-4. Miraflores 590, esquina Santo Domingo. Teléfono 2006.

Pro. Dr. VARGAS SALCEDO
Regresó Europa. Cirugía. Compañía 2499. Teléfono 1060.

Dr. VICUÑA HERBOSO
Ayudante Clínica Prof. Prado Tagle. Hospital San Vicente. Medicina interna, enfermedades corazón. Martes, Jueves, Sábado. 2.30 a 4.30. Almirante Barroso 270. Tel. 1058.

Dr. YAÑEZ G.
Estudios Europa. Piel. Sífilis, venéreas. Trasladóse Merced 559. De 3 a 5. Casilla 618.

Dr. WAUGH
914 Estudios Europa. Internas. — 606 Venéreas. Sífilis. Wasserman. — Compañía 1858, 2 a 4.30. Permanecerá en Santiago durante vacaciones.

Dr. WIREN
Oídos, nariz, garganta. Compañía N.o 1606. De 2 a 6.

Dr. WEINSTEIN
Estudios Europa. Enfermedades de la piel, sífilis y venéreas. Radioterapia y luz ultra-violeta.— Agustinas 1357. De 2 a 5.

DENTISTAS

EDISON ROSSEL
Cirujano-Dentista. Monjitas 728.

GUILLERMO AHUMADA
Dentista
Claras 380. Plazuela de la Merced. Teléfono 4318. Casilla 3206.

Dr. CERDA LOPEZ
Ahumada 11. Teléf. 4221. Especialmente puentes, coronas. Extracciones Somnoformo.

Dr. ADOLFO CHECHILNITZKY
Cirugía. Extracciones. Pyorrea.— Echaurren 87.

Dr. CLODOMIRO CONTRERAS
San Antonio 451. Teléfono 8692. Horas de consultas: 10 a 11 y de 3 a 6.

Dr. GALLARDO GONZALEZ
Estudio en Filadelfia. Consultas diurnas y nocturnas. Echaurren 26. No saldrá a vacaciones.

ALBERTO GONZALEZ
Estudios Filadelfia. Extracciones difíciles indoloras. 9-11 1/2 y 2-7. Moneda 1081.

BENJAMIN JODOROWSKY
Santo Domingo 849.

OSCAR KLENNER DECHER
Dentista ayudante de la Clínica Quirúrgica de la Escuela Dental San Martín 456.

WENCESLAO MUÑOZ L.
Dentista. Tratamiento rápido. Extracciones sin dolor. San Diego 448.

ALFREDO MUÑOZ LOBOS
Extracciones sin dolor. Somnoformo. Puentes, placas, tratamientos rápidos. Compañía 1852.

Dr. DANIEL SIGNORELLI
Cirujano dentista. Independencia 510.

Dr. S. TANNENBAUM
Medicina interna y [illegible] 1-3. Compañía 1983. Teléfono [illegible]

Dr. O. VALENCIA [illegible]
Operaciones indoloras. [illegible] puentes y dentaduras. [illegible]
Dr. ENRIQUE [illegible]
Ahumada 11. Teléfono [illegible] 9 a 12 y 2 a 7.

ARQUITECTOS

EDUARDO [illegible]
Construcciones, transformaciones, reparaciones. Huérfanos [illegible]

OFICINAS DE CONSTRUCCION
Dirección o construcción
LEOPOLDO NAVARRETE [illegible]
Morandé 67. Teléfono [illegible] 380.

MATRONAS

PASCUALA RIQUELME [illegible]
Pensionistas. Inyecciones [illegible] nes. Avenida Matta 14[illegible]

MATRONA BRAVO
Únicamente atiendo domicilio, curaciones. Mujica 20, casi esquina Mackenna.

Dra. MERCEDES [illegible]
Regresó extranjero trayendo últimos adelantos, partos, curaciones. Atenderá distinguida clientela en pensionado particular. Traslado [illegible] fanos 2744.

E. IZQUIERDO DE [illegible]
García Reyes 869. Pensionistas [illegible] tos. Ginecología 8—10 y 1-4.

MATERNIDAD PARTICULAR
Blanca Pineda recibe pensionistas provincias, meses, días. Partos. Curaciones. San Diego 187.

AMELIA MATUS
Consultas gratis, partos [illegible] Pensionistas Maule 1031.

MATERNIDAD PARTICULAR
Partos, curaciones. Pensionistas provincias San Diego 964.

MATERNIDAD PARTICULAR
Flor Villarreal, recibe pensionistas de provincias, meses, días [illegible] Curaciones San Diego 911.

MATRONA CLINICA [illegible]
Consultas gratuitas. Catedral [illegible]

SARA OSORIO DE [illegible]
Matrona. Partos y curaciones [illegible] sas 2254.

Mme. S. [illegible]
Matrona francesa. San [illegible] 384.

CLINICA PRIVADA DE [illegible] TRICIA
Señora Reyes, matrona [illegible] Establecimiento moderno atendido por cirujanos especialistas [illegible] fermas todas partes del país [illegible] os precios módicos. Esmeralda [illegible]

PENSIONADO PARTICULAR
Mercedes Rojas, San Diego [illegible] cibe enfermas. Curaciones [illegible] tas toda hora.

ANA G. VARGAS [illegible]
Partos. Recibe pensionistas [illegible] Americana 627. Teléfono [illegible] ción.

CARMELA [illegible]
Atiende llamados de provincia [illegible] Maestranza 433.

CARMELA TORO G.
Partos. Asistencia toda hora. Recibe enfermas. Matucana [illegible]

A. GEISSE, Matrona
Puericulturista regresó Europa trayendo últimos adelantos partos, curaciones, inyecciones. Posee [illegible] inglés castellano. Lira [illegible]

PENSIONADO [illegible]
Establecimiento para la [illegible] fermas de parto. Consultas [illegible] Higiene, comodidad. San [illegible]

M. URIBE
Partos. Asistencia toda hora. Recibe enfermas. Carmen [illegible] no 8929.

VARIOS

CLINICA ALAMEDA [illegible]
Tratamiento sífilis, gonorrea, sus complicaciones, ambos [illegible] curaciones rápidas, método [illegible] nos 10-12 y 2-7; noche [illegible] talización enfermos [illegible]

CONCURSOS

Llámase a concurso para proveer los siguientes empleos en las Escuelas Profesionales de Niñas, con los sueldos de base que se indican:

ESCUELA DE ANTOFAGASTA

Directora	$ 8.400
Guarda-almacén	6,400
Inspectora	4,800
Clase de dibujo, con 24 horas semanales	7,200
Clase de bordados, con 9 horas	2.700
Clase de comercio, con 12 horas	4,800
Clase de castellano y aritmética, con 6 horas	2,400
Clase de gimnasia, con 3 horas	1,200

ESCUELA DE TALTAL

Directora	$ 7,200
Guarda-almacén-inspectora	4,800
Clase de modas, con 24 horas semanales	7,200
Clase de dibujo, con 24 horas	7.200
Clase de castellano y aritmética, con 3 horas	1,200
Clase de gimnasia, con 3 horas	1,200

ESCUELA DE COPIAPO

Guarda-almacén-inspectora	$ 4.800
Clase de dibujo, con 24 horas	7,200
Clase de tejidos, con 24 horas	7,200
Clase de economía doméstica, con 24 horas	7.200
Clase de castellano y aritmética, con 3 horas	1,200
Clase de gimnasia, con 3 horas	1,200

ESCUELA DE VALLENAR

Guarda-almacén-inspectora	$ 4.800
Clase de dibujo, con 24 horas	7,200
Clase de castellano y aritmética, con 3 horas	1,200
Clase de gimnasia, con 3 horas	1,200

ESCUELA DE LEBU

Directora	$ 7,200
Clase de comercio, con 6 horas	2,400
Clase de dibujo, con 15 horas	4,500

ESCUELA DE ANGOL

Clase de lencería, con 24 horas	$ 7,200
Clase de modas, con 24 horas	7,200

El personal administrativo puede desempeñar hasta quince horas semanales de clase.

Las solicitudes, con sus antecedentes, deben ser presentadas a la Secretaría del Consejo de Enseñanza Profesional de Niñas, Delicias 678, Santiago, antes del 12 de Marzo próximo.

Santiago, 11 de Febrero de 1926.

GRAN REMEDIO UNIVERSAL Y DESINFECTANTE NITRO OZONA, DE LOWE Y WEISSFLOG

El único comprobado por medio de la radiografía como radical curador de la Tuberculosis (Tisis). Pruebas a la vista. Afamado desde 1887, en que salvó a numerosas personas del terrible cólera morbus. Seguro en enfermedades del hígado, de los riñones, del estómago, etc.; en pulmonía, bronquitis, asma etc.; en diabetis, reumatismo, epilepsia, hidropesía, anemia catarro intestinal, disentería, apendicitis peritonitis, almorranas, fístulas etc. Las pestes y fiebres en general son vencidas a las pocas horas con repetidos lavados intestinales y tomas. Parecido casi igual tratamiento para demás enfermedades.

"CATECISMO NITRO OZONA"
Consúltelo todo enfermo. Pídase a Sucesión Luis Lowe, Claras N.o 149, Casilla 832, Santiago. Droguería Daube y Cía y principales Boticas.

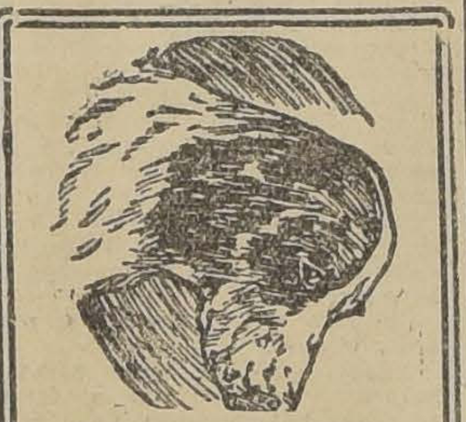

CONSULTORIO
— PARA —
PERROS Y GATOS
Dr. L. SCHMIDT HERMAN
MONJITAS N.o 780
Teléfono 3649
HORA: 2 a 7 P. M.
CONSULTA . . . . $ 6.00
AMBULANCIA (IDA Y VUELTA) . . . . $ 5.00
VACUNACION ANTI-RABICA . . . . . $ 10.00
VACUNAS "LIGNIERES"
REMEDIOS E INSTRUMENTALES PARA ANIMALES Y AVES.
LABORATORIOS

Chanchos
PARA ENGORDA COMPRA
MALTERIA TALAGANTE
Casilla 6
TALAGANTE

MUEBLERIA
"La Argentina"
214 - BANDERA - 220
JOSE GURFINKEL
Gran surtido de muebles de todos estilos. Fábrica
CHILOE 1310
A precios más bajos que en todas las Mueblerías. Antes de hacer sus compras consulte mis precios.

Con sólo $ 12,000

al contado y el resto en mensualidades de $ 200 puede usted hacerse propietario de las siguientes casas: Santa Rosa 19[illegible] 1976 y 1984, que constan cada una de: salón, escritorio, hall, tres dormitorios comedor, pieza de empleada; baño, dos patios, primero embaldosado y el segundo asfaltado; luz eléctrica, alcantarillado, agua potable; las góndolas pasan por la misma puerta.

CARION 1527, y 1531, dos casas que se componen cada una de: salón, escritorio, hall, tres dormitorios, comedor, despensa, baño pieza de empleada, gas, luz eléctrica, cantarillado, dos patios embaldosados, frente estucado; se pagan con $ 16,000 al contado y el resto en mensualidades de $ 250.

ANDES 2244, 2252, 2266 y 2272 que se pagan con [illegible] mil pesos al contado y el resto con $ 200 mensuales. [illegible] pueden visitarse a cualquiera hora y tratar con su propietario calle Paz 945, casi esquina de San Pablo.

HAGA OPERACIONES POR INTERMEDIO DE CUALQUIERA CAJA

Salomón Dorfman

FOLLETIN (23)

LAS TENEBROSAS

Novela de ambiente ruso — por GASTON LEROUX

había sitio para ella en el tren "express".

—¡Ah, es el colmo! ¿A dónde quiere llegar, señor?

El otro le explicó:

—Debe usted tomar el tren ómnibus. ¡Ya se ha reservado pasaje para usted en el tren ómnibus!

—Y yo le contesto que en esas condiciones no tomaré ni uno ni otro ¡y le ordeno que se retire!..

Pero el hombre, mirándola sonriente, ni se movió.

—¡Me quedo, e iré a quejarme a la embajada!

—Como la barinia quiera, dijo el otro... pero, "en el caso de la barinia" le advierto que la embajada no podrá hacer nada por ella... y, además, llamo la atención de la barinia sobre el escándalo que podría resultar de ello para la reputación de la barinia...

¡Prisca creía soñar!... ¿Era posible que a consecuencia de su inocente idilio con Pedro, se encontrase a merced de aquella gente? ¿Qué tenía que reprocharse?... De todos modos, había palabras que le daban miedo: "¿en el caso de la barinia?" "¿Qué quería decir aquello?... ¡No lo sabía!... Su caso era entonces particularísimo y temible para que así le anunciasen que la embajada no podría hacer nada por ella... ¿Cuál era aquel espantoso misterio? El argumento del escándalo la sobrecogió. Los miserables que la perseguían eran capaces de todo, lo comprendía, y por muy inocente que fuera podía temerlo todo de una maquinación urdida por la "okrana"...

Yo no sabía qué hacer; la emoción, el terror sucedían a la indignación, quitándole todas las fuerzas.

Se dejó caer en una silla, en una verdadera crisis de desesperación. Si por lo menos aquel hombre hubiera querido irse! ¡Ah, no ver más a ese hombre! ¡No verlo más!... ¿Pensaría seguirla persiguiendo así por mucho tiempo aún?...

—Señor, déjeme — suplicó — necesito pensar...

—Necesito una respuesta en seguida...

—¡Ah!, exclamó la joven enloquecida, es muy sencilla... ya no quiero ir a Moscú... ¡quiero volver a Francia, inmediatamente... inmediatamente... por el primer tren... acompáñeme si quiere... acompáñeme hasta la frontera sueca... o más lejos aún... me es indiferente, ahora, con tal de irme!...

—¡Su pasaporte no ha sido visado para Suecia, sino para Moscú!... de modo que tiene usted que ir a Moscú... ¡después veremos!

—¡Está bien, señor, iré a Moscú!...

—En el tren ómnibus...

—¡En el que usted quiera!...

Pensaba que así podría salir y estaba dispuesta a ir a contárselo todo a la condesa Neratóf, que había sido siempre tan buena con ella. Pero el hombre no se movía.

—¡Bueno, señor! Puede usted retirarse...

—¡En seguida, barinia!...

Saludó y se retiró tan dócilmente esta vez que Prisca se quedó, en el primer momento sorprendidísima; pero Nastia vino en seguida:

—¡Barinia, barinia!... se ha instalado en el vestíbulo y no quiere salir... dice que no saldrá sino con la barinia.

—¡Oh!

Y Prisca lanzó un sollozo de rabia y de dolor impotentes.

En ese momento llamaron a la puerta del "quartir". Nastia corrió a abrir y casi en seguida se oyó en el vestíbulo una sorda discusión entre el hombre y una voz de mujer que Prisca conocía.

Nastia apareció.

—¡El hombre se ha ido, barinia! ¡Ha llegado una visita para barinia!... una dama que ha echado al hombre como a un perro... Pide ser recibida.

La joven se veía de pronto arrastrada por un torbellino de acontecimientos, donde tenía la sensación de ahogarse... Ya no sabía a qué aferrar sus débiles manos. Esperó un socorro... un socorro milagroso, como llega a veces en el minuto supremo de los peores desastres... Elena Kuliguine entró.

Prisca la miró con muda angustia, preguntándose qué querría de ella esa mujer desconocida que había tenido el poder de echar al hombre de la policía...

—Señorita, dijo Elena, soy una amiga que viene a usted. En el vestíbulo he hallado a un hombre de la policía, y la encuentra a usted llorando. ¡Confíese a mí! Tranquilícese... Ya no tiene nada que temer de ese hombre... pero necesito que usted me diga qué quería... ¡Veo que está usted a punto de partir!

Y su mirada recorrió el equipaje que rodeaba a Prisca.

Mientras hablaba y miraba se decía: "Así que ésta es la Prisca que él ama... Es bonita, pero no es tan hermosa como yo; ¡y sin embargo la ama!... Y es aquí donde ha venido a buscarla... a este moblaje de cien rublos... ¡Una jovencita insignificante, incapaz de una verdadera pasión... y que no le ha cedido porque estas avecillas, por muy sentimentales que sean, no pierden fácilmente el norte, como dicen los franceses!... ¡Qué miseria es el amor! ¡Qué estúpido es!... El podría tenerme a mí, a mí, a la Kuliguine, a quien Moscú y Petrogrado aclaman, a quien todos desean, por la cual se arruinan los príncipes... y ha venido a buscar a esta muñequita que llora y que jamás sabrá besarlo voluptuosamente".

Prisca miraba a Elena; estaba estupefacta de su tranquilidad, de su desenfado. Estaba allí como en su casa, le hablaba como si la conociese hacía años...

—¡Usted disculpe!... le dijo la bailarina; no me he presentado... ¿Me conoce usted, quizá?...

Se levantó el velillo que cubría sus facciones.

—¡Oh! ¡Dios mío, señora, qué hermosa es usted!... Me parece conocerla, pero no logro...

—¿Ha ido alguna vez al teatro María?

—¿Al "ballet"? Sí señora... pero espere... ¡sí!... la Kuliguine!

—¡Efectivamente, señorita, la Kuliguine... eso es... Pues bien... ¡Ya vé usted!... somos ya dos viejas conocidas... y ahora va usted a decirme qué hacía ese tipo repelente en su casa... después yo le diré para qué he venido a verla...

—¡Dios mío! Señora, figúrese que ese hombre no se aparta de mí desde hace algún tiempo. Estoy a punto de salir para Moscú... y ha venido a decirme que tenía que partir con él y hacer cuanto él me ordenase... ¡Es un hombre de la policía! ¡Es espantoso!... ¿Qué quiere usted de mí?...

—¡Con la policía, nunca se sabe!... dijo Elena, cuya frente se había ensombrecido ligeramente. ¿Podría usted decirme por qué abandona Petrogrado?...

—¡Porque!... la Okrana me ha hecho escribir una carta que me ordena abandonar Petrogrado!...

—¿Cómo sabe usted que es la Okrana quien le ha enviado la carta?...

—Porque ese hombre es quien me la ha entregado... y es de la policía...

—¿Y usted se va por eso?... ¿Porque un hombre le ha dado una carta?...

—¡Oh, señora, no es posible resistirse a la Okrana!

Elena se decía: "Es incapaz de resistirse [illegible] da... ¡Y sabe que Iván la [illegible] ¡Y pretende amarlo!... [illegible] ama!"...

—¿Por qué no se ha dirigido usted a su cónsul, a la embajada?

—¡Oh, señora! ¡Yo sé que es toda una historia!

"¡Ah! ¡Ah! ¡no le [illegible] historias a la burguesita!... [illegible] re amar pero no quiere [illegible] ...¡En el fondo está encantada [illegible] irse para romper una aventura [illegible] parece está poniéndose [illegible] ble y que trastorna [illegible] programa cotidiano! [illegible] Iván!..."

Ahora, Elena sonreía. [illegible] car a relucir sus proposiciones [illegible] tre seguir a Iván y seguir [illegible] cía, Prisca no vacilaría [illegible] la policía.

Entonces Elena se decidió a dar un gran golpe.

—¿Y se va usted así, sin [illegible] ra despedirse de Pedro [illegible] vich?

Prisca se puso colorada hasta las orejas, miró a Elena y balbuceó:

—¿Qué significa, señora [illegible]

—Pedro es quien me envía [illegible] respondió.

Y se daba cuenta de que [illegible] se creía cruelmente [illegible]

—¡Pedro!... dijo Prisca [illegible] voz sorda. ¿Entonces usted [illegible] ra, conoce a Pedro [illegible]

—¡Sí!, señorita, es un viejo amigo!

¡O H, MARGARITA!

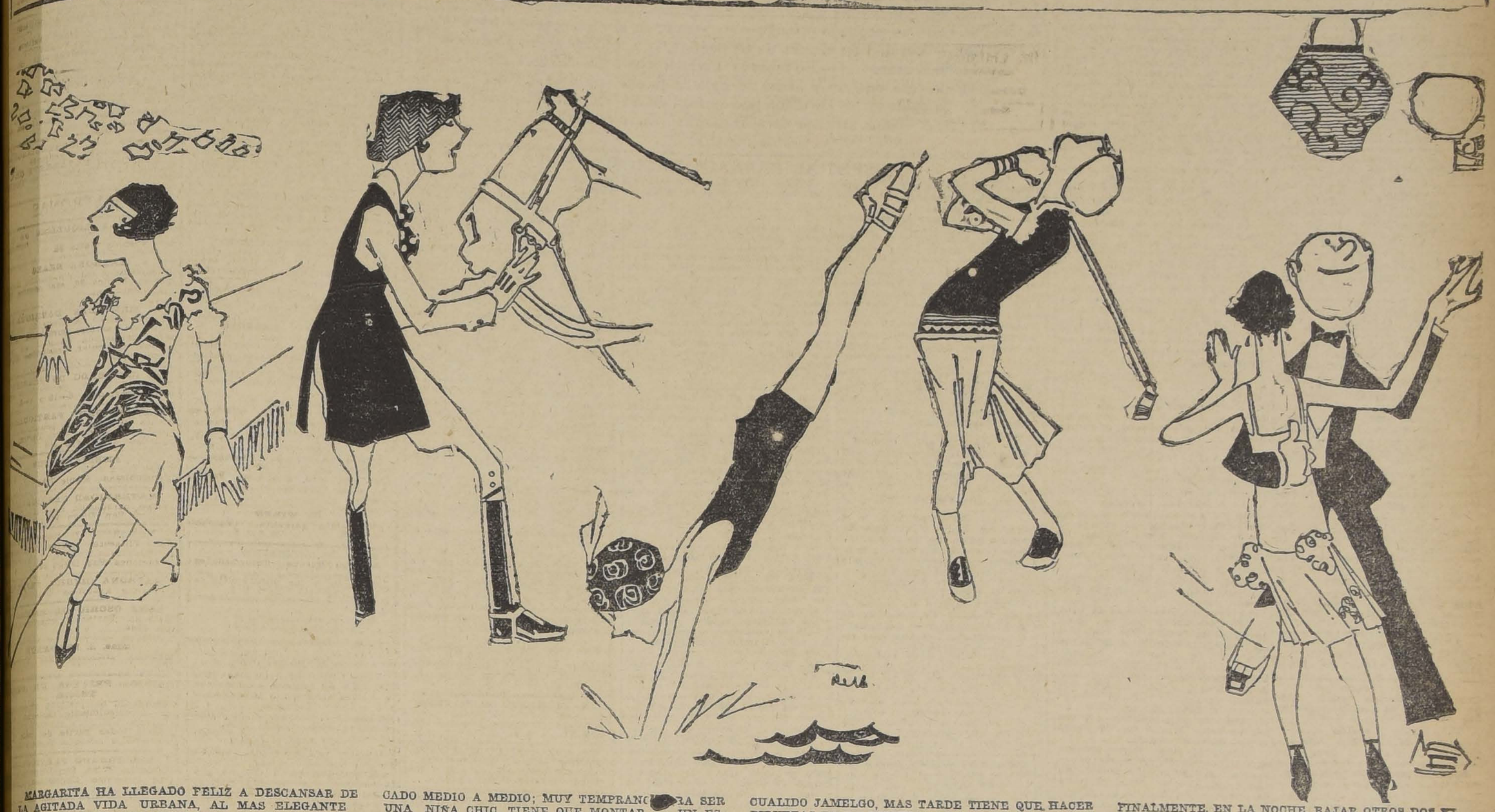

MARGARITA HA LLEGADO FELIZ A DESCANSAR DE LA AGITADA VIDA URBANA, AL MAS ELEGANTE DE TODOS LOS BALNEARIOS. PERO SE HA EQUIVOCADO MEDIO A MEDIO; MUY TEMPRANO PARA SER UNA NIÑA CHIC, TIENE QUE MONTAR A UN ESCUALIDO JAMELGO, MAS TARDE TIENE QUE HACER PIRUETAS EN LA PISCINA; A LAS 5 JUGAR GOLF, Y FINALMENTE, EN LA NOCHE, BAJAR OTROS DOS KILOS CON EL SHIMMY DE MODA. Y A ESTO MARGARITA LO LLAMA DESCANSO...

...dar a mi voz. — En ese caso ...á yo a sus habitaciones.

Mi interlocutor sonrió con al... complacido. Le contemplé un ...stante. En aquel momento le ...diaba con toda mi alma; era la ...ica persona que tenía el poder ...e irritarme. Yo odiaba su pene... sonrisa, su tez limpia y tos... ...da y hasta las arrugas irónicas ...e rodeaban sus ojos.

...De Curzon Street volví a casa ...me puse a escribirle unas líneas ...sivas. En ellas le rogaba que ...giera el restaurant más de su ...gido, pero que no me obligase ...r a su casa.

...A las tres y media de la tarde ...bí un aviso para que me pre...ase en las oficinas de Young...band, Nicholson y Younghus...d, abogados.

...A mi entrada se levantó un or...anza que estaba sentado tras ...a mesa apolillada, y me hizo ...tar en una silla de madera muy ..., mientras él desaparecía pa... ...sar a misster Younghusband ...e mi llegada. Las paredes de la ...icina se hallaban cubiertas de ...petas colgadas de una hilera de ...grandes carteles anunciando la ...compra y venta de fincas, bajo la ...intervención de la casa Young...band, Nicholson y Compañía.

...Ya principiaba a cansarme de ...esperar, cuando volvió el botones, ...e llamó y mantuvo la puerta ...ierta para que yo pasara.

—Puede usted pasar, señora— ...e anunció—mister Younghus...band tendrá el agrado de recibir...

—

...Se cerró la puerta tras de mí ...me hallé frente a un señor alto, ...de edad avanzada, que se levantó ...saludarme con aire distraído. ...ía desordenadamente. Gasta... ...gafas de estilo anticuado, que ...aquel momento descansa... ...sobre su frente, y su cuello y ...puños eran de forma pasada ...moda. Innumerables hileras de ...as de estaño se amontonaban ...el despacho hasta llegar al te... ...había, además, una gran es... ...tería llena de libros y la mesa ...taba también cubierta material... ...de papelotes.

...El abogado me ofreció una si... ...y volvió a sentarse, empujando ...grueso volumen en pergamino ...e tenía ante sí. Luego cruzó las ...manos y me miró fijamente.

—¿Hablo con la señora Morri...—? — principió, usando un nom... ...con el cual solía yo presentar... ...entonces.

—Sí, señor. Acudo a usted en ...irtud de un aviso telefónico que ...e ordenaba presentarme aquí es... ...tarde.

—Así es... bien, bien.—murmuró Younghusband, en tono va... —Veamos —prosiguió, revol... ...ando unos papeles. — Su esposo ...e usted ha sido cliente de la casa ...durante varios años, pero mi me... ...oria... ¡Oh!... ¡aquí está! — interrumpió, tirando hacia sí de un ...rozo de papel. — Instrucciones ...telegráficas desde Nueva York ...comprometían a entregar a us... ...ted la suma de doscientas libras. ...Creo que ha recibido usted esa ...cantidad.

—No sólo la he recibido, sino ...que he gastado ya la mayor par... ...de esa suma.

—¡Oh, oh! — exclamó el buen ...hombre, mirándome con expre... ...algo poco benévola.—¡Esto me pa... ...parece bastante extravagante!

—No le extrañará a usted tanto ...cuando sepa que he carecido de ...lo más necesario durante varios ...meses. El hombre se rascó la bar... ...con aire perplejo.

—Según creo, su esposo ha es... ...tado ocupado en Nueva York en ...asuntos un tanto delicados (el ...mundo financiero tiene sus secre... ...también); pero estos asuntos ...están terminado. ¿Sabe usted ya ...que su esposo ha llegado a Ingla... ...terra?

...Mi corazón dió un vuelco; no ...podría decir si la sensación que ...experimenté entonces era de te... ...mor o de alegría.

—¿Está a salvo? — exclamé.

—¿A salvo? — repitió el aboga... do, con su aire distraído. — A sal... vo... ¿qué quiere usted decir?

Reinó un instante de silencio en el despacho, y mientras Young-Lusband reflexionaba con expresión de asombro, sobre estas incomprensibles palabras mías, yo permanecía muda.

—¡Ahora entiendo! Por un momento me ha sido imposible alcanzar el significado de su pregunta, Nueva York es una ciudad tan especial... ¡Comprendo, comprendo!.. Las operaciones financieras de su esposo, señora Morrison, aunque provechosas — tal vez por eso mismo — pueden haberle acarreado enemigos. Precisamente ha vuelto de América con nombre supuesto. Lo tengo por aquí... déjeme usted ver...

Y volvió a revolver papeles.

—No lo encuentro... ¡Habrá caso más raro! ¡Si no hace una hora lo tenía en la mano! ¡Ah! ¡Aquí está!... Señor Ricardo Peters. Estoy autorizado por su esposo, señora, para notificarle que agradecería mucho una visita de usted.

—¿Tiene usted sus señas?

Por un momento el abogado recobró su aire vago. Luego con una sonrisa de triunfo, dió media vuelta al trozo de papel que continuaba en su mano:

—Sus señas están aquí. Son: Jackson Street, número 11.

—¿En Mayfair?

—Precisamente. Esta dirección me recuerda, señora, que debe usted prepararse para hallar a su esposo... así... un tanto delicado de salud. Se encuentra en una clínica.

—¿Está enfermo de gravedad?

—Creo que no. En fin, usted juzgará por sí misma dentro de media hora. Me atrevo a suplicarle que vaya usted allá en seguida.

Yo permanecí sentada y silenciosa tratando de grabar todos estos pormenores en mi mente. Pero el abogado miró su reloj de bolsillo con aire de impaciencia, luego tocó el timbre que había sobre la mesa.

—Ruego a usted me dispense, señora Morrison, pero tengo el tiempo justo para asistir a una junta de la compañía. Mis respetos a su señor marido, y repítale en mi nombre, que estoy siempre a sus órdenes.

Y como el ordenanza apareciera en aquel momento, el señor Young husband me hizo un saludo ceremonioso, dando así por terminada la entrevista. Salí de allí un tanto aturdida y ordené al chauffeur que me conlujera a Jackson Street. Una vez en la clínica, fuí recibida por una enfermera, toda vestida de blanco, quien, después de oirme, consultó una pizarra que colgaba de la pared y me condujo a una habitación del piso tercero.

—El señor Peters va mejorando — me explicó por el camino— y el doctor espera que pueda salir a fin de semana. Haga el favor de entrar. Ahora puede estar al lado de su esposo el tiempo que guste — dijo, al tiempo que abría una puerta.

Y luego empujándome añadió:

—Mister Peters, aquí tiene usted a su señora.

Cerró la puerta y yo avancé hasta la cabecera del lecho, pero retrocedí en seguida lanzando una exclamación. Sin duda la enfermera debía haberse equivocado, pues el hombre que estaba sentado en la cama y desde allí me contemplaba, era para mí completamente extraño. Su cabello obscuro en otro tiempo era ahora de un color gris sucio, así como también el bigote corto y muy poblado que ostentaba y que hacía parecer sus mejillas más demacradas. Estas estaban muy hundidas, y en la izquierda se veía la señal de una gran cicatriz. Su frente parecía también más prominente que la de mi esposo.

—¡Miguel! — exclamé, en tono incrédulo.

—¡Diablo! — respondió. —¿Me parezco, ni por el forro a Jaime Stanfield?

—Absolutamente nada. ¡Pero esto es maravilloso! ¿Y puede saberse qué es lo que tienes?

—Nada — repuso, impaciente. Nada, excepto que al ocupar el lugar de un amigo que iba en el vapor, tuve que pasar hambre para adelgazar hasta este extremo y parecerme a él. ¡Vaya un trabajo lindo! Lo que padezco es una enfermedad nerviosa. ¡Uf!... Precisamente nunca he sabido lo que es eso.

—¡Cuánto tiempo me has dejado sola! — dije, en son de queja.

—¿Qué quieres? Es la lucha por la vida. Como no estás al corriente de nuestro juego, no puedes comprender lo que esto significa. Sabe, pues, que me hallé enredado, mas logré escapar y no han podido volver a pescarme. Ultimamente dí un gran golpe... da.

VIENTOS DE MUERTE

(CONCLUCION)

pero las cosas se torcieron, Janet. ¿Comprendes lo que quiero decir?

Mientras hablaba yo le contemplaba a mi sabor; ciertamente recobraba poco a poco el ascendiente que sobre mí había ejercido siempre; pero, por primera vez desde que le conocía, aquella manera de expresarse me dió miedo.

—¿Has matado a alguien? — susurré.

—No pensabá hacerlo. Pero Hartley, el cambista, me obligó a cambiar con él unos pistoletazos. El resultó herido, yo también; mas sané proto; en cambio Hartley cuya salud era bastante floja, sucumbió. Afortunadamente, salí bien de este maldito asunto. Ahora me preocupa el porvenir.

—¿Por qué no pruebas a operar en otra parte del mundo?

—Ya he pensado en el Indostán, en la Indo China, en las islas del Sur, en Nueva Guinea y en los estados sudamericanos. ¡Bah! Ninguna nación de estas me conviene.

—¿Y qué piensas hacer? ¿Reunirte conmigo? Soy muy conocida.

—Ese es otro problema que hay que resolver; ya sé que es arriesgado; sin embargo, a la idea de separarme de ti, Janet, siento que una mano helada me aprieta el corazón.

Era la primera vez que le oía expresarse en aquellos términos, y, sin saber por qué, volví a estremecerme.

—¿Y ahora, qué quieres? ¿Para qué me necesitas?

—Te he llamado para que me ayudes a desembarazarme de sir Norman Greyes.

—

Después de estas palabras callamos ambos un rato, durante el cual sentí que estaba mirándome como si quisiera penetrar con sus ojos hasta el fondo de mi alma; y aunque no creo que mi rostro se alterara lo más mínimo, ni que mis párpados vacilaran, sentí un gran agradecimiento hacia la enfermera, que había dejado la habitación a media luz. Hasta nosotros llegaban los distintos rumores de la clínica, el continuo rodar de los vehículos en el exterior, y de vez en cuando la estridente bocina de un automóvil. En los árboles del jardín gorjeaban unos pajarillos.

Mi marido prosiguió:

—Todos estos días he pensado mucho en ese hombre. Aquí estoy seguro, seguro contra todos, excepto contra ese peligroso enemigo. Aún tal como estoy ahora, me reconocería, y en el momento en que salga de aquí seguirá mis pasos. Ahora se trata de su vida o de la mía.

—¿Y qué crees que puedo hacer yo?

Sus labios se dilataron débilmente como si fuera a reirse.

—Aunque Norman Greyes no se da cuenta de ello, siente la atracción que de tí se desprende. Es hombre fuerte para sucumbir a ella; no obstante, es feliz cuando está a tu lado. Tú eres muy distinta de las demás mujeres. ¡Conozco a los hombres, Janet, y ya soy perro viejo!

—Y a las mujeres, Miguel, ¿también las conoces?

—Bastante.

—¿Qué te propones?

Se sentó en una postura más cómoda y luego respondió:

—Norman Greyes desafía el peligro. Durante estas últimas semanas lo he intentado todo, pero en vano. El más hábil tirador de Inglaterra sólo consigue agujerearle el sombrero, y él mismo, ese hombre invulnerable, puede volver tranquilamente a casa con su automóvil sin dirección. No obstante, si hubiera permanecido en el Devonshire, le hubiéramos atrapado; pero me han dicho que ha regresado a Londres.

—Está a pocos pasos de aquí—repuse.—Precisamente voy a cenar con él esta noche.

Por un instante sus ojos chispearon como el acero herido por los rayos del sol.

—Le encontré esta mañana en la calle—dije a modo de explicación.

—No te pregunto nada—contestó Miguel, secamente.—Ya sabré si me eres siempre fiel. Ahora, Janet, acepta este pequeño regalo.

Sacó la mano de debajo de la almohada y me enseñó una caja de oro; un objeto curioso y raro, de extraña forma, cuidadosamente cincelado e incrustado de pequeñas figuras de esmalte. Yo lancé una exclamación de alegría. Tocó el diminuto cierre y la tapa se abrió, dejando ver una monísima borla que descansaba sobre una capa de polvos.

—Ten cuidado, Janet, no vaya a entrarte en la boca una partícula de esos polvos. Con una cantidad insignificante hay lo suficiente para un plato de sopa o un vaso de agua. Ahora toma la caja.

La eché dentro del bolso de seda que llevaba conmigo. Recordé entonces que ya una vez había causado la muerte de un hombre.

—Esta media onza de esos polvos—decía Miguel—me cuesta cien libras. ¡Cuántos recorren el mundo para encontrarlos! Puedes tomar la borla impunemente: el peligro está en que sean ingeridos.

—¿Y entonces?...

—Entonces torna en un desgraciado inútil al ser más robusto de la tierra, durante dos años, por lo menos.

—

Dice Norman Greyes:

Acabó por convencerme de que en lo sucesivo haría bien en evitar todo encuentro con Janet Stanfield, aun cuando me interesaba extraordinariamente, por ser la fría ayudante del maestro del crimen. Yo había dedicado ya todo un capítulo de mi futuro libro a analizar su carácter. Ahora empiezo a comprender, sin embargo, que la más cruel, la más endurecida de las mujeres, no puede substraerse a las debilidades de su sexo, y aunque hasta el presente he visto siempre a Janet fría y circunspecta, anoche estaba completamente cambiada. Hermosa como nunca, con un lindo color rosado en las mejillas y sus ojos brillantes que parecían haber aumentado de tamaño, mi compañera no sólo parecía otra, sino que eclipsaba a todas las mujeres bonitas del restaurant donde nos hallábamos ocupando una de las mesas.

Nadie llamaba la atención como mi compañera, ni nadie había allí que lo mereciera tanto, a decir verdad.

—¿Cree usted que estoy bien, de veras?— preguntó a una observación mía.

—No sólo está usted bien, sino que me parece usted otra.

Ella se echó a reir con amargura.

—Tal vez el cambio es infierno—continué.—Quizá su espíritu modifique su concepción sobre la vida, sin que usted misma se dé cuenta. Tal vez haya terminado por apartar de sí los falsos dioses.

—He ido demasiado lejos para retroceder—respondió con voz dura.

No sé cómo fué, pero levanté la vista de pronto y nuestros ojos se encontraron. No reflejaban sus pupilas la dureza de su voz; al contrario, me pareció leer en ellas hasta el fondo de su alma. Allí encontré algo que no pude comprender. Principió el baile, y me sentí más aliviado, pues reinó el silencio entre nosotros. Janet bailaba con escaso conocimiento de las figuras, pero con un maravilloso instinto rítmico.

Me avergüenzo de confesarlo, pero sentí un placer indescriptible al comprobar que esta mujer de acero poseía un cuerpo suave y humano como el de cualquier otra.

Janet estaba aquella noche en un estado de excitación nerviosa extraordinario. Bailamos durante algún tiempo sin descansar; luego ella quiso volver a nuestra mesa mientras yo me detuve a hablar con unos amigos. Cuando me reuní a ella estaba palidísima y sostenía su polvera de oro con mano temblorosa.

—¿Qué le pasa?—pregunté en tono inquieto.— ¿Se encuentra usted mal? ¿Le ha hecho daño el baile, quizá?

—No, no. Estoy completamente bien.

No obstante se dejó caer en su silla, incapaz de pronunciar una palabra. Decidí salir inmediatamente de allí y fuí a tomarme el café de un trago. Mas apenas había llevado la taza a mis labios cuando osciló la mesa y el codo de Janet tocó mi brazo. El café se derramó sobre el mantel, dejándolo inservible. Janet, al ver aquello, empezó a reir de tal modo, que parecía presa de un violento ataque. Luego, mientras cambiaban el mantel, pareció recobrar su antigua tranquilidad y me pidió perdón por su torpeza.

—Lamento haber causado tal desastre, sir Norman—dijo con tono humilde.—Ea, bailemos otra vez, mientras terminan de arreglar la mesa.

—Pero, ¿qué le pasa a usted?

—Nada absolutamente...

—Sí, yo noto en su semblante una extraña palidez.

—Acaso un poco de excitación nerviosa...

—¿Y a qué se debe?

—No me pregunte más... Bailemos.

Bueno, vamos allá.

Pero esta vez sus pies se movían con esfuerzo al compás de la música y su cuerpo se echaba sobre mis brazos, pesadamente.

—¿Quién ha dado a usted esa caja de polvos tan bonita?—pregunté, sin ninguna curiosidad, por decir algo.

Una luz que yo conocía bien iluminó sus ojos al darme esta extraña respuesta:

—Me la dió Satán. Pero he decidido devolvérsela, pues no me agrada nada.

—Gracias—le dije, y la estreché con más fuerza mientras danzábamos...

E. PH. O.

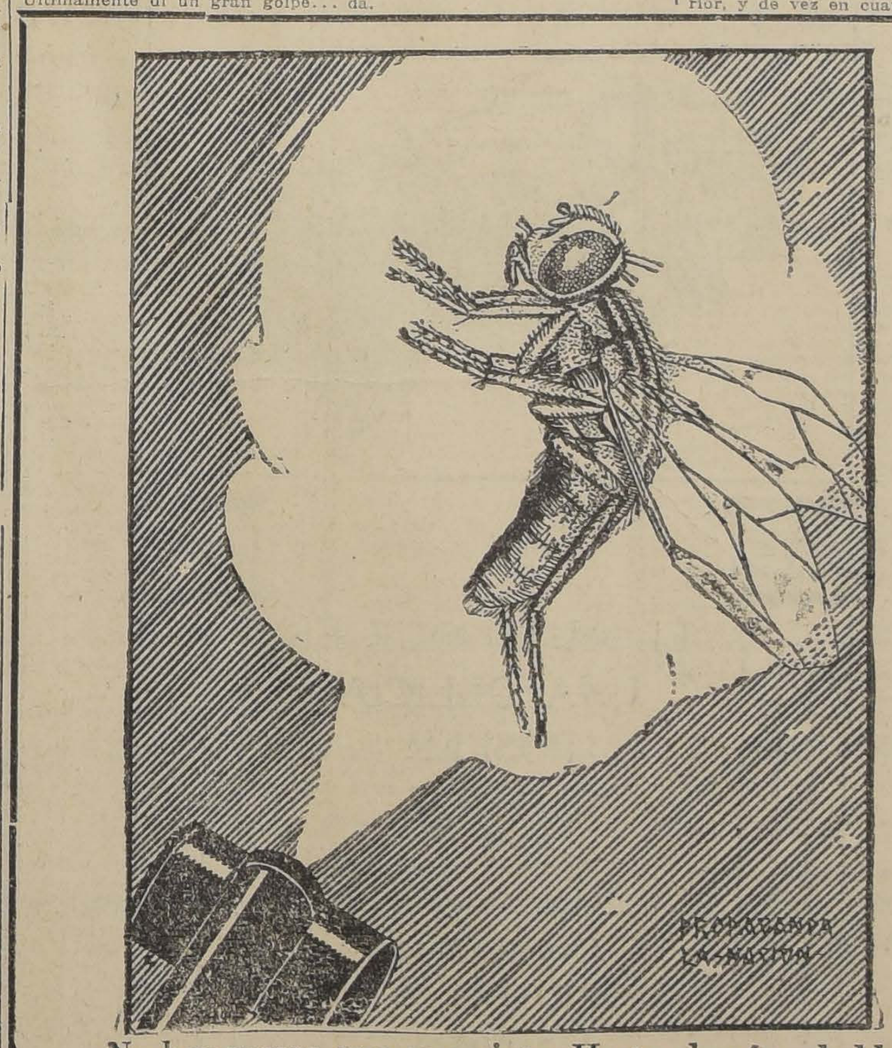

No hay mosca que se resista. Hasta el más rebelde de los insectos cae fulminado por el Black Flag.
Distribuidores:

MORELL y ALBAT

ESTADO 91

DE FRANCIA

En la casa de Pierre Loti

por CARLOS MORLA LYNCH

Antes que nada un pequeño prólogo para entrar en el ambiente del hogar del escritor.— Un día, en el mes de Setiembre, con los dos libros predilectos bajo el brazo... — En marcha hacia Rochefort.— Era en efecto la casa de Loti y nadie se hallaba en ella fuera de su viejo cuidador.— De cómo pude franquear el umbral.— Nada sentíase de afuera que pudiera perturbar esa quietud.

(ESPECIAL PARA "LA NACION")

PARIS, Enero de 1926.

Entre los libros numerosos de Pierre Loti, a quien se le ha reprochado tan a menudo el hecho de no preocuparse si no de su propio sér y de haber creado una obra que se reduce a una eterna gira en torno de sus emociones íntimas, hay tres o cuatro tomos que, en efecto, atesoran la evocación de ciertos hechos insignificantes de su vida y cuyo encanto reside precisamente en la sencillez cautivadora con que han sido escritos. De esos libros recordamos con especial ternura, a los que llevan por título: "**Le Roman d'un enfant**" y "**Prime jeunesse**". Los he leído más de una vez, con agrado inefable y dominado por la sensación de estar "viviendo" una existencia. Nos habla, en esas páginas, de criaturas que han vejetado a su lado cuando era un niño, en los días de su remota infancia primero y, luego después, en la época de su juventud. Consigue hacernos penetrar en ese ambiente de provincia que es un reflejo de otras atmósferas análogas que no se describen nunca. Sin pretender hacernos disfrutar de las bondades de un hogar apacible, exento de novedades y acontecimientos llamativos — en que hay un perro que ladra en el jardincillo y un reloj que anuncia las horas en la sala — logra adaptarnos a su existencia de familia y hace que nos sintamos "chez nous" en su propia casa.

Esos seres a que me refiero, nada de extraordinario tienen, nada que los distinga especialmente del resto de la humanidad, nada que llame mayormente nuestra atención, a no ser su carácter de hugonotes que vierte sobre ellos una luz de leyenda que no carece de interés. Originarios de Rochefort, al lado del puerto calvinista del sitio memorable. La Rochela, descienden directamente de una de las trescientas familias que hubieron de expatriarse a raíz del "Edicto de Nantes" y conservan, al respecto, un fervor jamás desmentido trasmitido de padre a hijo a través de los siglos.

Los seres que forman la familia de Loti en "Prime jeunesse" son fáciles de comprender. Ningún problema ni complicación los rodea. Diríase, al poco andar, que los hubiéramos conocido siempre y llegamos realmente a familiarizarnos con ellos al punto de acostumbrarnos a su presencia.

Figura la madre en primer término: una respetable dama, idolatrada de los suyos, de perfil distinguido, de cachirulos grises cuidadosamente enrollados a cada lado de su rostro ovalado y fino y de cofia de encajes negros. Siguen por órden: el tío "l'Oncle du Midi", que posee una casa en el país del sol; la frágil silueta de una amiguita Lucette de Limoise; la prestigiosa apostura de la hermana mayor y ciertos familiares de la casa. Son todos seres sencillos a los cuales poco a poco se va sintiendo uno ligado.

Desempeñan un importante papel en esa vida tranquila las tías abuelas de Loti, nobles damas de antaño que bordan y cantan viejas canciones: las tías Eugenia, Clara, Corina y Berta. Nada más cautivador que el temperamento bondadoso y jovial de esta última, apesar de los 80 años que lleva encima. En las horas de ruina, de tristeza, de zozobra y dificultades, ella levanta el ánimo de todos a fuerza de una amena filosofía y de un buen humor jamás desmentido. Pierre Loti es el "benjamín" de la familia — un niño llegado a última hora como una sorpresa bendita — adorado de todos y condenado a ver desaparecer en torno suyo, poco a poco, a los seres queridos. Esa idea penosa se infiltra en su cerebro desde su niñez, como una preocupación obsesionante y determina es temperamento nostálgico que habrá de caracterizarlo durante el resto de su vida.

He dejado para el último, en esa rápida reseña de los parientes que regalonean al pequeñuelo, al hermano único, un joven marino, el consejero y amigo de sus primeros años, cuyas cartas dirigidas al chico desde Tahití, y que lo hablan de palmeras y de flores extraordinarias, despiertan en el niño ese afán de viajes y errancias que no lo abandonarán mas.

Pierre Loti nos describe en esos dos libros de que he hecho mención, los días que se deslizan apaciblemente en la pequeña ciudad a orillas de la Charente. Penetrar en el colorido de ellos me ha proporcionado, en esta época febril de aeroplanos y complicaciones de todo género, las más puras emociones de paz y bondad.

El salón rojo, con sus viejos muebles de caoba de la época de Luis Felipe, su cuarto con sus colecciones de plantas e insectos, la pieza de su madre, la calle solitaria y obscura, los campos vecinos y los sencillos viajes por el río para ir de una aldea a otra en el siempre igual vaporcillo, forman un conjunto de escenas luminosas que nadie nunca podrá describir como él lo hace.

Luego las costumbres de cada día: el fuego en la amplia chimenea junto a la cual ronca el gato, los inocentes juegos de prenda durante las largas veladas de invierno, la lectura que hace el padre cada noche de la Biblia en presencia de la familia y de toda la servidumbre reunida y las soirées musicales en que se ejecuta a Schubert y a Chopin, esas tertulias, en fin, de sillones colocados en círculo, de guindas en aguardiente y crinolinas, tienen un encanto infinito en los libros a que hago referencia.

Terminaré este largo prólogo que tiene por objeto hacer penetrar a mis lectores al ambiente de ese hogar, con el breve relato de la construcción de una gruta que hace el hermano marino de Loti en vísperas de emprender uno de sus largos viajes al fin del mundo.

—"No es muy sólida, le dice al pequeñuelo embelesado, y me temo que pueda desplomarse antes de mi regreso. Pero cuento, agrega sonriendo, con que cuidarás de ella y que, durante mi ausencia, harás cuanto sea de tu parte a fin de que viva".

El buen muchacho se aleja y no vuelve y Pierre Loti, a través de su vida siéntese extraordinariamente ligado a la promesa que le hiciera. La gruta se mantiene como por milagro, ayudada de Dios, y resiste a las heladas de invierno así como a las grandes tormentas de verano que son proverbiales en la región.

Un día, en el mes de Septiembre del presente año, con los dos libros predilectos bajo el brazo, en ocasión que pasaba una corta temporada por esos parajes, quise — movido por una curiosidad muy comprensible — divisar, aun que fuera exteriormente, la casa de Rochefort en que naciera y viviera los días descritos el insigne escritor.

Es legendaria la magnificencia que reina hoy día en el interior de esa casa, (el pobre niño de antaño, viajó, adquirió celebridad y luego fortuna). La tradición habla de un palacio de las mil y unan oches al cual sólo tienen acceso los pocos privilegiados a quien Loti tributaba esa marca de estimación. Se dice también que, en medio de esa metamorfosis estupenda de la modesta casita de su niñez, han conservado su carácter primitivo el "boudoir" de su señora madre y el jardincillo familiar con su gruta proverbial.

—"Puede Ud. pasar junto a la puerta, sin duda advirtióme la persona a quien me dirigí en busca de informaciones, pero pierda Ud. todas las esperanzas de que pueda penetrar al interior. Despues de la muerte de Pierre Loti — que le tenía horror a todo lo que tomara aspecto de museo o que significada una violación de los sentires íntimos — la consigna es observada con aún más rigor por sus herederos.

En esta evidencia y resignado dirigíame, en esa tarde inolvidable, hacia Rochefort. El auto tragábase la ruta a una velocidad de cien kilómetros a la hora, atravesando, como un bólido, el balneario de Royan, el puertecillo de Marenne, que las ostras han hecho célebre, el parque del "Paradou" descrito por Zola en una de sus novelas y otros puntos interesantes de la región. En una balsa, conjuntamente con carretas llenas de paja, de bueyes y ciclistas, pasamos "la Charente" para penetrar, por fin, por la vieja puerta de piedra a la ciudad de Rochefort, verdadero villorrio de provincia, melancólico, silencioso, con sus calles tristes plantadas de acacias y de tilos.

En una de ellas, tan sin relieve como las otras, pero hoy ilustre por la fuerza de los hechos, hallábase la casa del maestro. Por mas preparados que nos encontráramos para afrontar su modestia no nos habríamos imaginado nunca que su insignificancia llegara al punto de obligarnos a creer que habíamos sufrido un error. No podía ser esta puerta y estas seis ventanas la vivienda de Pierre Loti, de la que nos hablaban con tan infinita ternura. Gris, angosta, exenta de todo interés, habríamos pasado sin mirarla a su lado si no hubiéramos conocido el motivo que nos inducía a detenernos ante ella. La sola idea de que, tras esos muros, había venido al mundo el autor de tantas obras geniales, de que allí había vivido su niñez de ensueño junto a los seres de que he hablado anteriormente y que nos hallábamos en el sitio preciso en que se habían desarrollado todas las escenas descritas en los libros que llevaba bajo el brazo, vertía en mi espíritu la más legítima de las emociones.

Descendí del coche con la protesta de mis acompañantes que no se hallaban, como yo, dentro de la nota latente y, como no viera que se manifestara el menor deseo de perder mas tiempo en la contemplación del pequeño y modesto edificio, solicité humildemente la autorización para tocar tan solo el muro con los dedos. ¡Capricho!

Así, poco a poco, acercándome, y sin saber cómo cometí la imprudencia de tocar la campanilla: la satisfacción de una manía! A pesar de que el espíritu de conservación me aconsejara de huír rápidamente, permanecí, no obstante, en el sitio en que me hallaba en espera de los acontecimientos.

Un paso lento, tranquilo, pausado se dejó sentir al interior; crugió el piso, se estremeció el cerrojo y... se abrió la puerta. Apareció entonces en el umbral un viejo portero, bastante descuidado en el vestir pero que lucía el tradicional chaleco listado de amarillo y negro que forma parte importante de la indumentaria del "valet" de buena casa. De faz arrugada y de cabellos blancos, la espontánea afabilidad de su fisonomía me indujo a dirigirle la palabra.

Era, en efecto, la casa de Loti y nadie se hallaba en ella fuera de su viejo cuidador.

—Lo ha conocido Ud., sin duda, le pregunté con la más afable de mis sonrisas.

Tuvo un gesto de magnífica importancia y luego respondió:

—Sí lo habré conocido "allons donc"; he vivido a su lado por el espacio de cincuenta años. Fuí siempre el hombre de confianza de su señora madre, agregó.

Mientras me daba estos detalles mis ojos hacían inauditos esfuerzos para penetrar las tinieblas del diminuto hall en el fondo del cual divisaba una escalera de proporciones exiguas.

—Ha conocido Ud., sin duda también — proseguí en un tono desprendido — al "Oncle du Midi", y a sus tías, mesdames Eugenia, Corina, Clara y sobre todo la mayor de ellas "la tante Berthe" ¡Ah, la tía Berta!

—Excelente persona, exclamó el viejo.

—Grande dame!... agregué yo.

Acostumbrados mis ojos ya a la obscuridad del recinto, divisaba ahora, a través de los vidrios de la mampara, allá en el fondo, otra mampara, tras de la cual veíase algo verde: el jardín!!!

—Ah — declaré con un suspiro — ¡Con qué deseo contemplaría yo el vestíbulo, aunque no fuera más que un instante!

El viejo, ante esa alusión, se irguió y asumió una actitud resuelta, en el carácter de inflexible.

—Imposible, declaró a su vez. Las órdenes al respecto son formales. Hace más de un año que no entra ningún extraño a la mansión y cuando vivía su dueño no entraban más que sus íntimos... y eso!

En este instante sentí el ruido que hacía una mano al golpear con impaciencia en contra de los vidrios del auto.

Sin darme por entendido, deslicé la charla hacia el hermano, el joven marino que escribía sus epístolas al "petit Pierre" desde Tahití y que, sin saberlo, esbozaba en esa forma las primeras páginas del delicioso libro que éste habría de escribir más tarde: "Le mariage de Loti".

—Y la gruta que construyera antes de partir se desplomó durante un invierno, declaré con convicción.

—No señor, protestó el buen hombre, está intacta. Las piedras se han adherido unas a otras hasta formar un sólo grupo compacto.

—No lo creo posible, insistí, por cuanto en uno de sus propios libros "Prime Jeunesse" él mismo declara lo contrario.

—Está equivocado Ud.! — exclamó vehementemente el buen hombre.

—Sin atreverme a contradecirle, proseguí, me temo que Ud. sufre de una paralojización, pues me han asegurado que esa gruta, que era una verdadera reliquia monumental en el concepto de M. Pierre Loti, ya no existe.

—Véala Ud. mismo! — exclamó el viejo portero en el colmo de la sofocación abriendo ampliamente la mampara que había permanecido semi junta.

No me hice repetir dos veces, como lo comprenderán mis lectores, y penetré ipso-facto en la casa "impenetrable" del autor de las "Desencantadas" ante la estupefacción de mis buenos amigos que permanecían en el auto.

El "hall" era, en efecto, diminuto, obscuro, triste.. pero limpio como un espejo. Me lancé al jardín. Allí estaba la gruta, intacta, como no podía menos de estarlo, cubierto de musgo. De entre las piedras caía un hilo de agua que susurraba levemente. Tal como lo contaba "le petit Pierre" en "**Prime Jeunesse**" veíanse las arcadas medias ruinosas del antiguo convento que había sido el orígen de la casa y más allá el patio, tapizado de flores, y el banco verde en que había venido a sentarse, sin atreverse apenas a respirar, el día de la fatal noticia que comunicaba la muerte del hermano-marino ocurrida a bordo, mientras venía de regreso a su patria. No quiero detenerme a describir la emoción con que me detuve a contemplar el escenario cuya descripción emotiva habíame impresionado tanto y en el cual no habría creído nunca encontrarme un día.

Comprensivo, quizá movido por alguna íntima persuasión emanada del "más allá", el viejo nada me decía.

Tímidamente regresé al vestíbulo y penetré en silencio al salón de familia que había conservado todo su carácter de antaño. Allí estaban los retratos de todos esos seres que me parecía conocer, y empecé a contemplarlos con curiosidad creciente: la madre, con su fino perfil y sus cachirulos grises, Lucette la amiguita melancólica, el hermano-marino autor de la gruta, "L'oncle de midi" y, por fin, las tías, las buenas tías, la tía Eugenia, Clarisa, Corina y la tía, por excelencia, la tía Berta. Comprendí el inaudito atentado que significaba la presencia de un extranjero en el recinto y, ... neamente cerré los ojos ... tante, para implorar al ... casa desaparecido el perdón ... mi intromisión allí.

Ví el piano antiguo, ... moda, de cola inmensa, ... cual se sentaba la hermana ... amplio traje de crinolina ... tar, con música de ... "Le Lac" de Lamartine: "Ne pourrons-nous jamais ... l'Océan des âges, jeter l'ancre ... seul jour".

A medida que iba ... del pequeño vestíbulo ... modesto, iba desplegándose ... mis ojos maravillados, la más ... tuosa fantasmagoría.

El magnífico y teatral ... de la época Luis XII, con ... cones de mármol blanco, ... terminado de producirme ... soberbia impresión cuando ... goda japonesa, de oro pur... oro patinado del oriente ... lumbraba mis pupilas ... La sala china, del más ... lujo asiático, con sus ... laca centenaria, vertía en ... píritu sensaciones de ... tible belleza een su conjunto ... matices cálidos emanados ... esmaltes estupendos y de ... celanas luminosas. Pero nada ... dújome mayor embeleso, más ... tensa emoción, que el ... de arrobamiento que flotaba ... mezquita bysantyna cuya ... cilla se abrió sin ruido al ... un largo corredor sombrío ... tenía un perfume vago a ... so. En una atmósfera ... en que parecía flotar toda la ... za religiosa del Islam, en ... cinto de una paz evocadora y ... daderamente divina, sumida ... una luz de reposo inefable ... mática, mística, la capilla ... mana infundía toda la ... veneración impregnada durante ... glos en sus telas de oro y ... les centenarios.

Un silencio que parecía ... venido de allá con ella, ... terrumpido tan sólo por la ... cantilena del agua susurrante ... volvía nuestro espíritu en un ... estar metafísico imposible de ... finir. Nada sentíase de afuera ... pudiera perturbar esa quietud ... ningún rumor, como si el ... exterior se hubiera esfumado ... la presencia del templo ... to.

Quedarse allí, horas de ... tan sólo para meditar; ... el seno de su hogar un ... ra pensar como el que he ... de describir... ¡qué descanso ... ral en la lucha de cada día!

Transformado, atravesé ... vo el corredor sombrío y ... la escala y, después de pasar ... un humilde comedor de ... res bretones, halléme nuevamente en el pequeño vestíbulo ...

Dí una última mirada a la ... sión fantástica del poeta y ... una muda despedida a los ... que la habitan en silencio: a la ... dre de Loti, a la tía Berta y ... hermano-marino, autor de la ... ta del jardín, me hallé de ... en la callecita de Rochefort, ... te a la humilde casa cuya ... se había cerrado para siempre ... de mí.

Me parecía mentira que ... un automóvil afuera con ... contemporánea que me ...

C. M. L.

COMO SIEMPRE LA ULTIMA PALABRA
EN MODA Y PRECIOS BAJOS LOS MANTIENE
LA FABRICA NACIONAL DE GORRAS Y SOMBREROS
DELICIAS N.o 2636 FRENTE A LIBERTAD O EN SUS
SUCURSALES SOMBRERERIA ROSENBLITT
NAHUM ROSENBLITT.

Viña Linderos

(ANTIGUA VIÑA ALEJANDRO REYES - 1865 - CHILE)

GAZITUA - BRAUN

Premiada en quince Exposiciones Internacionales.— Gran Premio París 1889.— Gran Diploma de Honor con Medalla de Oro de Primera Clase en la Exposición Internacional de Alimentación de la Ville de París en 1889.— Ocho Medallas de Oro en otras Exposiciones.

EL VINO FRANCES DE CHILE

Cosecha los siguientes Vinos: BLANCO: Gran Vin Type BARSAC.— TINTOS: Gran Vin Type BOURGOGNE, Gran Vin Type BORDEAUX y Type BORDEAUX RESERVE.

AGENTES: en el Centro de Chile: WEIR SCOTT y Co. (Valparaíso, Santiago, Concepción y Talcahuano); SOCIEDAD ANONIMA JAHUEL (Valparaíso y Santiago). En la Patagonia chilena y argentina SOC. AN. COM. BRAUN y BLANCHARD; SOC. AN. GANADERA Y COMERCIAL MENENDEZ-BEHETY, y Gmo. WELLS (Punta Arenas). En el Norte WAGNER, CHADWIC y Co. (vinos en barril).

OPINIONES AUTORIZADAS

Dice el Excmo. señor ex-Presidente Don JUAN LUIS SANFUENTES... "y he encontrado exquisitos sus vinos cosechados en la VIÑA LINDEROS".— Julio 17|916.

Dice Don LUIS CLARO SOLAR... "Sus vinos tintos no tienen la menor acidez y sí todo el bouquet de los buenos vinos franceses".— Mayo 28|917.

Dice el Excmo. señor Presidente Don ARTURO ALESSANDRI... "Por su bondad los considero iguales a los mejores vinos franceses".— Noviembre 2|920.

Decían los reputadísimos DEGUSTATEUR, señores:

Don MARCIAL MARTINEZ... "No creo equivocarme al decir que este vino blanco es del tipo BARSAC, que muchos prefieren al Sauterne. Yo lo he preferido siempre para comer las ostras"... "Me es grato comunicar a usted que ayer almorzó conmigo un gran conocedor de vinos y encontró que su tinto RESERVADO estilo Borgoña es el MEJOR vino que se trabaja en Chile"... "Su vino tipo BOURGOGNE lo he encontrado excelente y es una magnífica imitación del CRU francés".— Cartas Autógrafas de Junio 27, Julio 1.o y Diciembre de 1916.

Don JULIO ZEGERS... "El sabor es franco sin resabio alguno, y su ley alcohólica, iguala a la de los mejores burdeos franceses".— Setiembre 15|1916.

Gran triunfo en Francia de los vinos tintos de la Viña Linderos

Dice el Boletín de Análisis Núm. 3432, de Agosto 8 de 1923, de la Universidad de Burdeos, Estación Agronómica y Etnológica del Ministerio de Agricultura de Francia, que "el vino tinto de la Viña Linderos, Chile, depositado por M. Schroder y Co., POR SU COLOR, BOUQUET y SABOR ES COMPARABLE A LOS MEJORES CRUS DE FRANCIA".

"Este vino, normalmente constituído, está conforme con las prescripciones del Decreto del 19 de Agosto de 1921", que reglamenta la circulación de los vinos en Francia, sometiéndolos a muy severas pruebas. Lleva la firma del Presidente de la República francesa y de los Ministros de Finanzas, de Agricultura, de Comercio y de Industria, de Higiene, de Asistencia y de Previsión Social.

Dice M. J. Martin, Jefe de la conocida firma M. Schroder y Co., comerciantes en vino de burdeos, en carta de Agosto 1.o de 1923 al Cónsul General de Chile en París, don Manuel Amunátegui, sobre el Boletín de Análisis mencionado, QUE NO SE PUEDE DESEAR MEJOR.

Weir, Scott & Co.

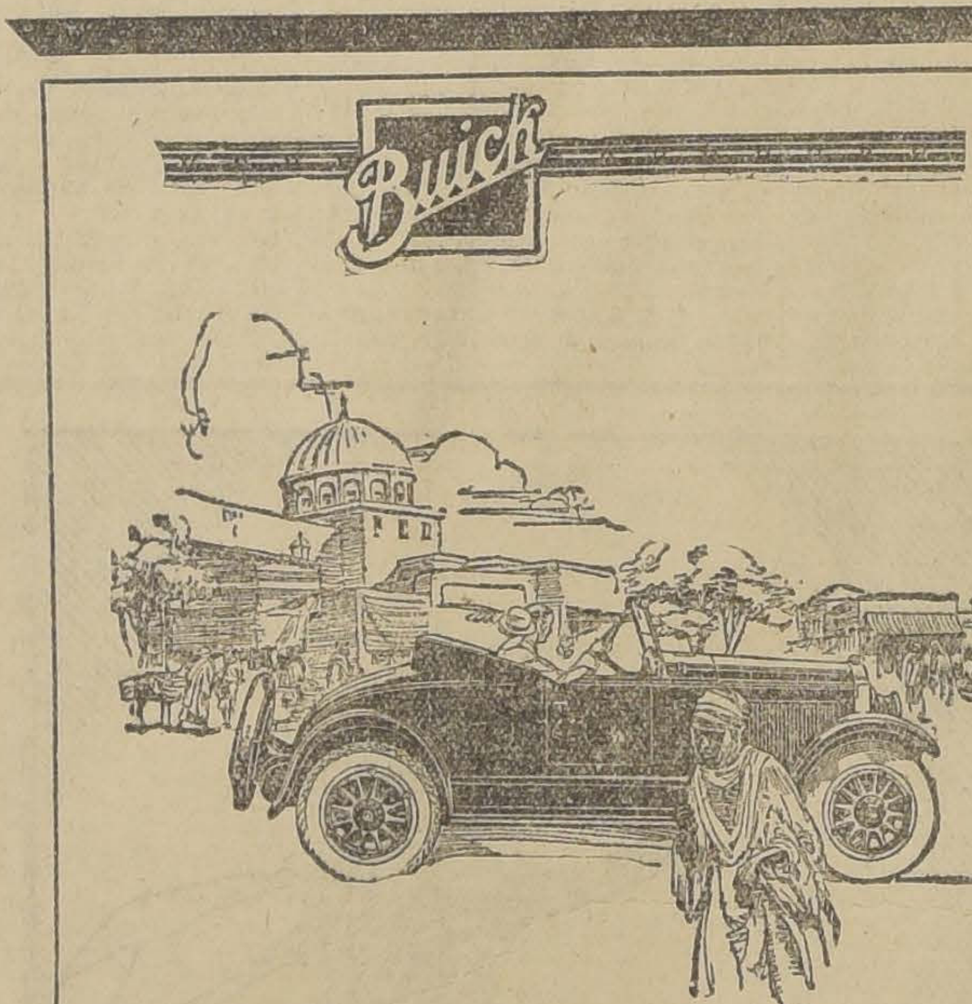

EL AUTO QUE ES
UNA DELICIA
POSEER

Importadores:
MORRISON & Co.
Santiago

Arriendo Casas

recién terminadas, con todo confort, estilo residencia, de dos pisos. Constan de dos grandes salones, comedor, dos salas, cinco dormitorios, tres piezas toilette y piezas de servidumbre. Están situadas en uno de los mejores barrios, a un paso de República.

Tratar:

ECHAURREN ESQUINA GAY

NITRO OZONA

¿POR QUE CURA TODAS LAS ENFERMEDADES?

Porque hasta ahora la ciencia médica sostiene que la mayoría de las enfermedades son originadas por infecciones de diferentes especies y contra todas estas infecciones obra con absoluta seguridad el Universal Remedio desinfectante

"NITRO-OZONA", DE LOWE Y WEISSFLOG

PREVENCION: Se advierte al público que siempre tenga cuidado con la cínica falsificación del Notro-Ozona. Para asegurarse de su legitimidad debe ser garantido por la botica. La caja grande contiene dos frasquitos, 25 gramos cada uno y grabado en el vidrio el nombre de los inventores Lowe y Weissflog, y además, un paquete de polvos ácidos. Las cápsulas medias contienen 1 frasco, también de 25 gramos y 1 paquete de polvos.

Catecismo Nitro-Ozona se remite gratis a quien lo pida
Dirección: CORREO, CASILLA 832, Laboratorio

CLARAS 149 — SANTIAGO

Expéndese: Droguería Daube y Boticas principales

Bases: Nitro y Ozona (Oxígeno al estado nativo)

Termas de Catillo

(AL PIE DEL VOLCAN CHILLAN)

ESTACION PARRAL

Automóviles a todos los trenes. Avise su viaje, por carta o telegrama.

ALTURA: 350 metros sobre el mar.

CURACIONES: Verdaderas y maravillosas del reumatismo, corazón, arterio esclerosis, estómago, hígado, riñones, anemia, bronquitis, nervios, etc.

PRECIOS MODICOS

SANTIAGO, Huérfanos 1153, of. 7; VALPARAISO, Blanco 1242; CONCEPCION, Marcos Band

DE ESPAÑA

COMPOSTELA

por AUGUSTO D'HALMAR

De una meseta mediterránea salieron navegantes para todos los mares y conquistadores bajo todos los cielos.— Junto con el amanecer se ha levantado el telón del día en los campos de Galicia.— La gran emoción de ver despuntar y pespuntar las agujas de Compostela. — Sin sacudir el polvo de la jornada penetramos en la Basílica.— Seguirá ardiendo ante él como el candil del Sarraceno.

(ESPECIAL PARA "LA NACION")

SANTIAGO. (Galicia), 8 de Diciembre de 1925.

Las altas parameras castellanas, los páramos de esto que mismo se llama Castilla la Vieja que Castilla la Grande, se extienden hasta el firmamento bajo plena luna. Es como un piélago de glebas, sin más olas que las que levantaron los surcos de arados, dormido en ese verdadero letargo en que la noche sume los campos. Desde la ventana del tren en marcha vuelve el impresionante para el viajero americano, Tierra Santa de la Raza, la visión del paisaje que […] de un mundo. Y siendo a la claridad lunar el […] de los senderos que tornan se internan aún más "tierra adentro", amedrenta la idea de semejante meseta, la mediterránea de cuantas hayan podido salir navegantes para todos los mares y conquistadores bajo todos los cielos. Hemos entrevisto como faros en la penumbra, las torres del Monasterio del Escorial y de las catedrales de Valladolid, León y Palencia, y ahora es hacia la Metropolitana del cristianismo medieval, hacia la Roma oriental de los peregrinajes, que viene a Santiago de Compostela, hacia donde nos lleva en tortuoso […] la caravana del tren. […] romeros estos que vamos […] los santuarios inmemoriales siguiendo las sendas abiertas por el progreso en los talabosques y entre los montes […]ravados, sin bordón y sin […] y ¡ay! me temo que sin […] de la Estrella.

[…] es seguramente la ruta trazada por los devotos y que en la ciudad de Francia, lo mismo París que Tours, la perforaba con un faubourg Saint Jacques. En la ruta estelar, las constelaciones señalan también, con la polvareda luminosa de la vía láctea, ese Camino de Santiago, Campus Stellae, campo de la estrella, Compostela, y el grito tradicional de ¡Santiago y cierra España! parece encabritar el alado bridón blanco de una nube.

Junto con el amanecer se ha levantado el telón del día sobre campos de Galicia. Y es la riente suavidad del país celta con sus anfiteatros de collados y su cielo en atenuadas gradaciones. Dulce "terriña", "encantiño", como la llamamos infantilmente sus hijos por la sangre y sus hijos por el amor. Melga-melga, como podría decirse combinando el chilenismo para las tierras de labor, con la voz gallega para las creaturas de hechicería.

Y ahora la gran emoción de ver despuntar y pespuntar en el horizonte las agujas de Compostela: aquella llamada "de los farrapos" donde ondeaban los de los peregrinos, como banderines de cruzadas, y el tratar de rehacerse el alma con que las divisarían al acercársele. El Apóstol, Cid Campeador de nuestra fe, vela a caballo, armado de todas armas, en la cripta de esta basílica católica, y como surgirá revestido y con la custodia el diácono emparedado en Santa Sofía de Bizancio, el toque de botasillas haría arremeter a Santiago de Clavijo, sobre su clavileño, contra los enemigos de la religión o de la raza, y de zafarrancho y calacuerda sería su grito de ¡dispierta ferro!

La urbe universitaria recorrida como Bolonia por calles de soportales, sostiene la cúpula esmeralda de su cielo, donde perla el agua con ese fino rezumar del "chobe miudiño". Esa pluviosidad es la que presta a las cosas y los seres su envoltura tenue y vaporosa, la que diluye, al esfuminar los contornos de los edificios de piedra, la que convierte en sombra las siluetas, y las palabras en vaho. La repercusión como embotada de la ciudad santiaguesa, es única, y quien haya recibido desde la torre del Reloj las campanadas de la media noche, doce veces se habrá sobresaltado, como si al caer los sonidos en el estanque de niebla que finge la plaza Mayor, sordamente se ensancharan en ondas hasta lo infinito.

Esa plaza Mayor o del Hospital, o de Alfonso XII, encuadrada por la Catedral, el Hospital Real u Hospicio de los Reyes, el Palacio llamado del Consistorio y el de la Escuela Normal, antiguo convento de San Jerónimo, es, como la esplanada de Westminster, de Londres, como la Concordia de París, o la Piazza de la Signoria de Florencia, una de las perspectivas mundiales, uno de los más puros muestrarios de arquitectura occidental. Presentes los siglos desde el XVI hasta el XVIII, cada cual de los tres se exhibe en su más inspirada síntesis, y para quien estudiara en forma viviente los estilos, es la más variada lección que pudiera recibir en la más reducida aula.

Y no hay más, y no puede haber más y eso es todo. Un todo formado por la ciudad entera inalterable, por aquellas plazoletas clásicas que se llaman de la Azabachería, o esta otra de los Literarios, verdaderos claustros que rodean exteriormente la Catedral y su claustro, tal vez uno de los mayores que se conozcan; por los paseos en herradura y en declive que conducen insensiblemente a las afueras; por el panorama abarcado desde la ciudad y que la envuelve, cual si todo Galicia como un cinturón de pazos, de caneiros y de gándaras, de forestas y de rías, quisiera constreñirse en torno del alma tutelar de su ciudad Santa.

Casi sin sacudir el polvo de la jornada, penetramos a la Basílica por el Obradoiro y lo primero que nos acoge y sobrecoge es el pórtico de la Gloria, verdadero arco de triunfo del arte religioso de todos los tiempos y en otro ya lejano, policromado como un arco iris. Bajo la figura del Salvador, encuadrada por sus 4 evangelistas, nos aparece, adosada al pilar central y sobre una columna de onix, la estatua tronante del Patrón de España, patrono también por delegación de conquista, de mi lejana capital de Chile y de seis otras ciudades de las Nuevas Castillas. Cinco agujeros marcan en la piedra las huellas de las tantas manos de carne que en ella se apoyaron y, hundiendo en ellos los dedos, cada orante pide el propio milagro interior, que va desde el alumbramiento feliz de las mujeres en cinta, hasta el afortunado granar de los sembríos en miés. Por el otro lado, golpeando con la frente la columna llamada por eso "de los craques", los estudiantes compostelanos ganarán en memoria, ya que habrán invocado al propio maestro Mateo, cuya es esa estatua. Y Mateo maestro imaginero, es nada menos que el tallista de la gloria de ese pórtico; el que prestó gracias de perdición a una virgen y miradas de procacidad a un bienaventurado, hasta que por una pastoral episcopal, hubo de arrancársele los ojos al uno y a la otra los pechos... lo cual no quita que en el coro, el dean de otro prelado hiciera tallar, lado a lado del solio pontifical, una méntula para su "misericordia".

Hay que dar el santo y seña de nuestra primera reverencia y sumergirse en la penumbra del ámbito, donde aún parece flotar la noche de los tiempos, de los primeros tiempos casi, cuando aún no se separaba la luz de las sombras. Tres altas naves sobrenadando a los diluvios universales de este milenario, como el arca de Noé en que se salvan milagrosamente los ejemplos de las virtudes esenciales: soledad, recogimiento, oración.

Pero yo no trataré siquiera de describir con palabras inanimadas, esta fábrica hecha de piedras vivas o vivificadas por la intensidad piadosa que ha latido entre ellas; por la humildad arrebatada del fervor, por el silencio extático de la contemplación. Hijo del siglo, a mi vez voy a tratar de encontrar la gracia en su recinto, donde pierden felizmente toda fuerza los respetos humanos. Voy a tratar de substraerme a mí mismo, substrayéndome a esa obsesión que llamamos nuestro yo y que es la mayor de nuestras limitaciones y el peor de nuestros castigos; ¡permite Señor que escape a la designación de mi nombre anónimo y que nada más que en un velatorio, queme mi pinta de aceite en tu santuario!

¿Qué es esta Casa Mística, donde han afluído, hacia la cual han convergido tantos y tantos seres aventados hoy a los cuatro vientos en cuanto a polvo, incorporados hoy a la respiración misma, en cuanto a espíritu, y por qué el ansia terrible de los hombre de un día, puestos entre las dos noches del no-ser-aún y del no-ser-ya, ha creído hallar aquí como en ninguna otra parte, una tregua, si no un puerto de salvación definitivo; un acallamiento, si no una respuesta? Yo no lo podría ni siquera explicar, y es acaso lo más hermoso, ya que significa que también lo he experimentado.

¡Lo he experimentado! Es en mí como un grito de triunfo, del cual siempre conservaré por lo menos el eco. Pesquisador sincero, escépticamente sincero, de todas las metas religiosas, lo mismo el árbol de Buda Gaya que la Kaaba de la Meca y el Santo Sepulcro de Jerusalem, ha sido necesario que mi planta arraigase profundamente en el subsuelo de la heredad de mis mayores, para que recobrase una partícula por lo menos del perdido sésamo que infundió serenidad a otras generaciones. Y yo que invoqué desencantada y casi sacrílegamente, el amor sin fe y la fe sin esperanza, comienzo a vislumbrar que la esperanza es siempre fe, y, sobre todo, que la fe, ella sí, es por sí sola esperanza.

En vano las críticas podrán decir que es problemática la evangelización de Santiago el Mayor a los celtíberos. ¿La urna que hace de relicario, no es un anacronismo, y las mismas reliquias no fueron, se dice, ubicadas hace menos de un siglo? Yo sólo sé que el gigantesco icono bizantino que representa al Apóstol y que aparece acorazado de plata repujada y constelado de bárbaras gemmas y para el cual se hizo sin duda ese argentino botafumeiro, grande como una campana, me ha infundido como una muda esfinge su secreto y que el fuego fatuo de la única exhalación votiva de mi existencia, seguirá ardiendo ante él como el candil sarraceno que le ofrendara el Gran Capitán don Gonzalo de Córdoba y que, encendido hace quinientos años, después de ciento ochenta y dos mil días con sus noches, la vestal católica no ha dejado apagarse nunca.

d'HALMAR.

DE ITALIA

ENVIAjE

por MIGUEL ECHENIQUE ZEGERS.

Y el tren corría y corría...—Al marg en del camino reconstruyendo el pasado. —Un recuerdo para la vida del maestro que fué luz y risa.— Las cosas que ocurrieron a las orillas del lago Trasimeno.— Ahí predicó Francisco de Assis...— Caía la tarde cuando arribamos a la campiña romana.— De repente surgió la ciudad tres veces pagana, tres veces eterna, tres veces santa.

(ESPECIAL PARA "LA NACION")

ROMA, Enero de 1926.

¿Quién podrá definir el agrado que se experimenta al realizar un largo tiempo acariciado, un […] así como esos que ocupan el sutil e inconstante pensamiento de un niño? Porque, hay […] ideas que son el polo de nuestra vida, de nuestro hablar […] mismo y tan íntimas que difícilmente pueden contarse. Es […] dificultad las hace especialmente […]rosas. El misterio tiene el […] delicioso de personificarse en almas con la individualidad […] a cada temperamento.

[…] obras artísticas cuyo recuerdo se graba en nuestra memoria con la insistencia de las remembranzas dolorosas. Nos perturban y nos encantan con la bondad infinita que emana de lo divino. Esa insistencia nos demuestra que la armonía y lo bello merecen especial veneración.

[…] pues, viniendo a Roma, pasé por Parma para admirar nuevamente las telas de Antonio Allegri.

[…] vuelto a ver la "Virgen de San Jerónimo" con su Magdalena que semeja a una cortesana enamorada y "El Reposo en Egipto", tranquilo y risueño. Estas obras no cambian de aspecto bajo el cielo invernal porque están hechas con pinceladas de luz y alegría. El "San Juan Evangelista" con su dulce mirada oscrutadora deja escapar de sus pupilas el secular terror del Apocalipsis y la bondad del alma que encantó a Jesús.

Mientras rodaba el tren rumbo hacia Roma dejando tras sí los esbeltos campanarios de Parma, me asaltó el arrepentimiento de no haber intentado nunca un diario íntimo, bien íntimo, donde hubiera podido anotar hechos y pensamientos vulgares, en una palabra todo aquello que forma la vida oscura de cada ser. Pensé que había descuidado a un amigo fiel que con la solicitud de una madre dulcificaría más tarde las horas de mi vejez, junto a un fuego tibio e inquieto. Pero fué un arrepentimiento que duró bien poco ante el correr del paisaje tan lleno de recuerdos de todas las edades. Además, Allegri con sus curvas risueñas venía de insinuarme de que la vejez no puede traer otro pesar verdadero que el de haber perdido las fuerzas para el gesto inmortal.

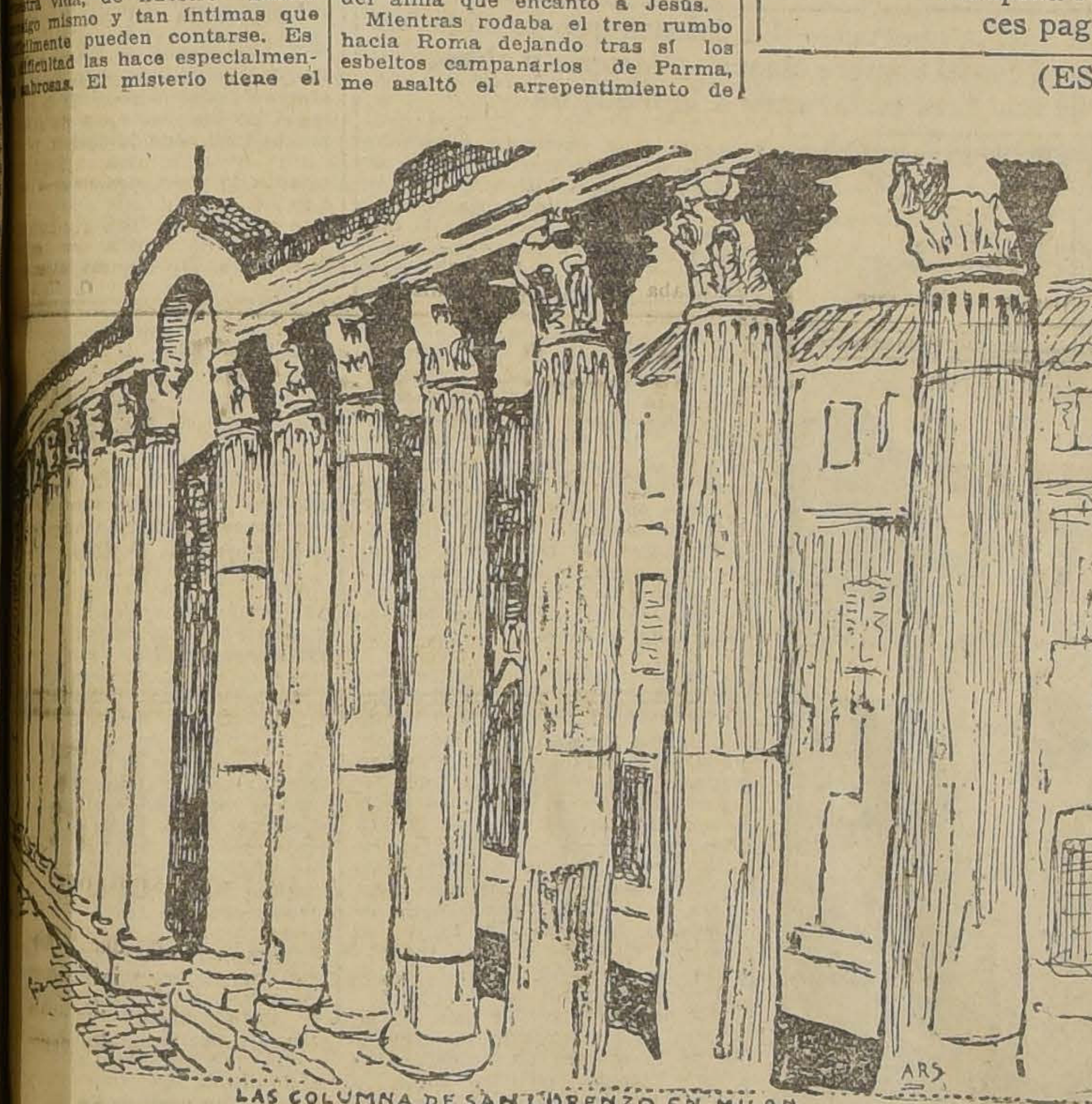

LAS COLUMNAS DE SAN LORENZO EN MILAN

Los que conocen mi edad me tacharán de pretensioso por tratar de penetrar en el alma de las personas serenas. No es esta mi intención. Soy un simple ensayista cuyo rol de gallina ciega lo empuja a consideraciones bien arriesgadas con el fin natural de deshacerse del pañuelo que le venda la vista.

Y el tren corrwía, corría.

El paisaje florentino me trajo a la memoria el recuerdo del santo padre Alighieri.

"Nel mezzo del camin di nostra vita."

Y ese verso, a su vez, trájome gracias a una asociación de ideas el recuerdo del Maestro que como nadie supo comprender su significado amargo.

Hace poco más de un año que Anatole France se moría allá en la Bechellerie. Me fué dado contemplar su cadáver con esa veneración piadosa con que podrían contemplarse los restos de todo un mundo donde la vida fué luz y risa. Porque no hay nada que inspire semejante pena como la de ver la luna, al través de un poderoso telescopio, con sus valles secos, sus montañas agrietadas, balanceando su propio cadáver por el espacio frío y mudo.

Esta es una falsa imagen, pues France no ha dejado su obra que contiene los más íntimos y encantadores secretos de la vida.

El panorama de la Italia seráfica con sus valles tristes y profundos continuó manteniendo el hilo de mis pensamientos. San Francisco no pudo borrar al Maestro y, ¡vive Dios si venero al apóstol de Umbría! Luego, el lago Trasimeno que presenció la derrota del cónsul Flaminio, confundió por un momento a los dos hombres. Ambos tuvieron un solo ideal, el mismo, el de todos los hombres verdaderamente geniales: el amor. Ambos fueron armónicos, tenaces y dulces. El uno fué el Juliano de la cristiandad que tuvo la triste suerte de haber sembrado la semilla de la caridad y del amor en un terreno estéril, el otro nos ha legado una obra que será para la humanidad una terna aaurora de esperanza. No puedo imaginármelos en el paraíso del Dante pero sí en el de Virgilio, charlando bajo frondosos abetos y amando mucho a la gran nodriza que fué la inseparable compañera de sus sueños.

ROMA. — FORO ROMANO

Ese lago Trasimeno habíamelo representado lúgubre y melancólico. La victoria del Cartaginés pesaba sobre mi imaginación. Es ésta una imagen de niñez que se me grabó profundamente cuando leí por primera vez la segunda guerra púnica. Los orígenes de Roma habíanme siempre parecido demasiado misteriosos para no serme simpáticos y sus destinos no menos sagrados. Amaba a Aníbal por haber sido un hombre en extremo valiente y audaz, poro detestaba al pueblo cartaginés, usurero y versátil. Detestaba particularmente su crueldad. La silueta monstruosa de Moloc, ávido de sangre infantil, flotaba sobre el lago Trasimeno.

Este recuerdo lo anoto aquí ya que no he podido hacerlo en ese diario íntimo, bien íntimo. Los restos del ejército romano —restos bien míseros— corrían a la desbandada. Los velites, llenos de polvo y sangre, caían al suelo exhaustos y muchos eran alcanzados por los veloces caballeros númidas que los atravesaban con sus lanzas. Los moribundos guerreros romanos tendían el cuello a sus encarnizados enemigos seguros, en ese instante, de que la muerte es la recompensa de la vida; pero lo hacían de una manera elegante y noble como ese gladiador moribundo que ilustraba las páginas de mi compendio de historia. En la llanura arenosa no se veían más que cadáveres, restos destrozados y pedazos de coraza. Las aguas del lago estaban tintas de sangre.

¡Cuán diferentes son en realidad!

Es un inmenso mantel azulejo bordeado de montañas que se miran en él cual coquetos gigantes. Las nubes fugaces de la tarde corren por su superficie. Es un lago manso y hermoso, testigo de muchas cosas y donde la naturaleza sosegada y pensativa cuenta sus secretos. Ahí predicó Francisco de Asís a los pájaros y peces sentimientos tan bellos los inspiró ese lugar.

Caía la tarde cuando arribamos a la campiña romana. Luego la oscuridad se hizo completa. Se adivinaban los árboles medio desnudos y, más distantes, las montañas salvajes donde se escondieron los primeros enemigos de Roma. Un nuevo recuerdo de infancia resucitó entonces, trayéndome esta vez la alegría.

Hace trece años, por esta misma vía férrea corría un tren. El paisaje era bello y dulce como un verso de Teocrito. Bueyes mansos de larga cornamenta puntiaguda miraban indiferentes el convoy que rodaba. En sus ojos lacrimosos se retrataba el cielo salpicado de arreboles. El niño curioso e inquieto que entonces yo era, miraba, la nariz achatada contra el vidrio de la ventanilla, el panorama de la campiña romana. De vez en cuando un acueducto se divisaba a lo lejos como si fuese el esqueleto de algún monstruo prehistórico.

Y el tren corría, corría.

De repente surgió la ciudad tres veces pagana, tres veces eterna, tres veces santa. Fué una visión que recordar siempre. El sol doraba una infinidad de cúpulas, de torres, de bronces. Pero estoy seguro de no haber sentido, entonces, el perezoso orgullo de la raza.

Heme nuevamente aquí, sobre la piedra blanca, en medio del país de los sueños.

M. E. Z.

Corso d'Italia 19.—Roma.

NECESITO CHALET O CASA
con cochera para guardar auto. Radio: Providencia, Irarrázaval, Los Leones, Pedro Valdivia, Bellavista.
Delicias 1153

Termas de Chillán
ENFERMOS TURISTAS
En ninguna parte de Chile ni del mundo, los enfermos obtendrán resultados más admirables que en las Termas de Chillán.
HAY DOCTOR MUY COMPETENTE
Los turistas gozarán de paisajes preciosos, caminos inmejorables, comida espléndida, atención esmerada.
Todo turista argentino debe conocer las mejores Termas del mundo.
[illegible]INCIAS:
VALPARAISO: Blanco 1242;
CONCEPCION: Marcos Band;
SANTIAGO: Huérfanos 1153, of. 7.

HOY DIA QUIEN QUIERE
LUCIR UN BONITO SOMBRERO, TIENE QUE RECURRIR A LA
FABRICA NACIONAL DE GORRAS Y SOMBREROS
DELICIAS N.o 2636, FRENTE A LIBERTAD O EN SUS
SUCURSALES SOMBRERERIA ROSENBLITT
en donde podrá elegir entre una gran colección en modelos de todo gusto.
NAHUM ROSENBLITT.

¿QUIERE UD. OBTENER UNA IMPORTANTE REBAJA EN LA PRIMA DE SU SEGURO DE ACCIDENTES DEL TRABAJO?
AVISE CON UNA SEMANA DE ANTICIPACION AL VENCIMIENTO DE SU POLIZA A LA
ASOCIACION DEL TRABAJO DE CHILE
Institución Patronal que constituye la más sólida defensa de las industrias del país
SALARIOS ASEGURADOS, $ 56.682,154.60
JUNTA EJECUTIVA:
Presidente, señor Ricardo Lyon; vocales: señores Carlos Edwards Mac-Clure, Carlos Aguirre Luco, Alfredo Houston, Manuel Fóster Recabarren, Carlos del Campo, Alberto Valdivieso M., Manuel Costa; Director General: señor Enrique Caballero C.
PIDA DATOS A LA DIRECCION GENERAL EN SU LOCAL PROPIO: CATEDRAL 1395
Teléfono 3477 SANTIAGO Casilla 3804

BANCO ESPAÑOL CHILE
Se pone en conocimiento de los señores suscritores de acciones de este Banco, que a partir de esta fecha pueden pasar a firmar la escritura constitutiva, en la Notaría de don Javier Vergara Rodríguez, Morandé 242, mediante el recibo que acredite haber integrado la primera cuota (50%) del valor correspondiente a sus acciones.
Este recibo será entregado por las comisiones nombradas para la cobranza.
EL COMITE ORGANIZADOR.

CRONICA LITERARIA

por ALONE

UNA ESCRITORA CHILENA EN MADRID

Aunque sea un ligero pecado contra la discreción, cedemos al deseo de procurar a nuestros lectores el placer de asomarse a la actualidad literaria española a través de una carta privada. Nos la envía una escritora joven de viaje por Europa, y, como siempre, por no estar destinada a publicarse, resulta más viva más interesante y coloreada que las correspondencias para el público.

Extractamos:

"Primero nos fuimos a París. Un error de itinerario, porque París es demasiado hermoso para que, después, el mundo entero no resulte sino una tela descolorida. Debimos ir al último a París. Pero fuimos primero, y, para mayor desgracia, no pudimos quedarnos más que veinte días. París es enloquecedor; pero los francos vuelan y tuvimos miedo.

"El viaje a Madrid, hicimos breves altos en Biarritz, San Juan de Luz y San Sebastián. Tardamos un mes; pero ahora ya estamos quietos en la villa y corte...

"Al principio, Madrid no me gustó. Es una ciudad pequeña, sin movimiento, con pisos muy altos —nueve en general— pero una aldea. Como ciudad, no tiene el menor interés. Pero la gente es buena y en tan breve plazo ya conocemos lo mejor de la intelectualidad madrileña. Mi marido ha estado con ellos todos los días. Yo menos. Estoy algo decepcionada de la personalidad visible y palpable de los escritores. Prefiero leerlos. Sin embargo, me he interesado por algunos y tuve mucho gusto una noche que vino a comer con nosotros don Ramón del Valle Inclán. Yo no sé si Ud. lo conoció en Chile. Es un hombre fantástico, muy entero, jovialísimo, de una poderosa fantasía. A propósito del haschich discurrió de sobremesa contándonos mentiras maravillosas, más o menos literarias, pero sumamente espirituales.

"Soy amiga de Marañón. Me gusta mucho. Ud. debe haberlo leído en la Revista de Occidente. Es física e intelectualmente un hombre encantador. Es rico, vive bien y usa capa española, una regia capa muy decorativa que, dentro de su lujoso automóvil, le hace un don Juan del día muy interesante.

"Acabo de romper el hielo con Ortega y Gasset. Cuando fuimos a verlo por primera vez, nos recibió algo secamente, con una cortesía fría, proverbial en él. Yo me sentí ofendida, porque, aunque como escritores le éramos anónimos y por lo tanto la ofensa no era tal, a Ortega le gustan las señoras y me hacía muy poco favor al mostrarme tal desabrimiento.

"Así que cuando, pasados muchos días, una señora me ofreció un té con todas las mujeres de escritores y me encontré con Rosa Ortega, la mujer, me sorprendí de su gentileza. Después estuvo a verme en el hotel; pero yo no dejaba mi resentimiento. Pero fuimos a Pombo. Ramón Gómez de la Serna lo inauguraba, o, más bien dicho, lo reanudaba después de una ausencia de un año. En Pombo conocí a Morichalar, quien vino a buscarme al día siguiente para ir a la Revista. Fuí y conversaba yo con Vela, cuando llegó Ortega y Gasset. Se vino derecho a saludarme, me colmó de finezas y nos invitó para mañana a tomar té en su casa. Hablamos mucho, discutimos mucho. Tiene una idea extraña de la mujer. No creía que yo lo hubiera leído. Tuve que darle datos fehacientes. Total, muy amigos, íntimos amigos. Yo encantada. Ud. sabe la admiración ciega que tengo por él. Personalmente, es fino, de unos cuarenta o cuarenta y cinco años, algo consumido, ojos muy penetrantes, un poquito irónicos. Piensa ir a Chile. Empieza a creer que América puede no ser el continente estúpido que dijo Baroja y empieza a vislumbrar que América no es sólo Buenos Aires.

Es preciso que algo le cuente de Pombo. Ramón es adorable. Figúrese Ud. un hombre gordo, pequeño, de cabellos muy rojos, de ojos y pelo negros, brillantes, de dientes muy blancos. La más pura expresión de bondad en toda su persona de pies a cabeza. Saladísimo, como dirían aquí. En Pombo la "reprisse" era tumultuosa, había gente de todos los tipos: pintores, poetas, qué sé yo! Ramón en el medio haciendo greguerías, todo un encadenamiento de greguerías. Tiene una voz de tenor y mímica de actor. Si fuera rico, dilapidaría fortunas dándolas a los vagabundos. Pobre, tiene necesidad de dar, de dar a lo gran señor, y ahí lo tiene Ud. dando los libros a montones, y las sonrisas y los apretones de mano y toda su alma desde "la sagrada cripta de Pombo"...

"CUENTOS DE UN SOÑADOR" por Lord Dunsany. (Revista Occidente).

Ha querido la buena suerte del autor y la mala de los lectores, que la mejor página del libro, la única de real interés y de encantadora belleza, sea la primera página. Así uno recorre todo el volumen con una esperanza ávida y llega al fin sin haber hallado más que una serie de sueños pomposos y desabridos, ironía que no hace reir, ternura que no conmueve, fantasía que no exalta.

¡Pero esa primera página!

Dice:

"Toldees, Mondath, Arizim, éstas son las Tierras Interiores, las tierras cuyos centinelas, puestos en los confines, no ven el Mar. Más allá por el Este, hay un desierto que jamás turbaron los hombres; y es amarillo, manchado está por la sombra de las piedras, y la muerte yace en él como leopardo tendido al sol. Están cerradas sus fronteras; al Oeste por una montaña; al Sur, por la magia; al Norte por el grito y la cólera del viento Polar..." He aquí una hermosa geografía. Continúa: "Semejante a una gran muralla es la montaña del Oeste. Viene de muy lejos y se pierde muy lejos también, y es su nombre Poltarness, la que mira al Mar. Hacia el Norte, rojos peñascos, tersos y limpios de tierra y sin mota de musgo o hierba, se escalonan hasta los labios mismos del viento Polar, y nada hay allí sino el rumor de su cólera. Muy apacibles son las Tierras Interiores, y muy hermosas sus ciudades, y no mantienen guerra entre sí, más quietud y holgura. Y otro enemigo no tienen, sino los años, pues la sed y la fiebre se asolean tendidas en mitad del desierto y no rondan jamás por las Tierras Interiores. Y a vampiros y fantasmas, cuyo camino real es la noche, las fronteras de la magia los contienen al Sur. Y muy chicas son todas sus gratas ciudades, y en ellas los hombres todos tienen entre sí, y se bendicen unos a otros en las calles, saludándose por sus nombres. Y existe en cada ciudad una vía amplia y verde, que viene de un valle, o bosque, o loma, y entra en la ciudad y sale de ella por entre las casas y cruzando las calles; y nunca pasean por ellas las gentes, más todos los años, en el tiempo oportuno, entra por allí la Primavera..."

Este tono lírico y bíblico no se sostiene. Cansa. La intriga resulta ingenua y los símbolos forzados. El libro, que se había empezado a leer con un deslumbramiento de alegría, termina en parpadeos de aburrimiento.

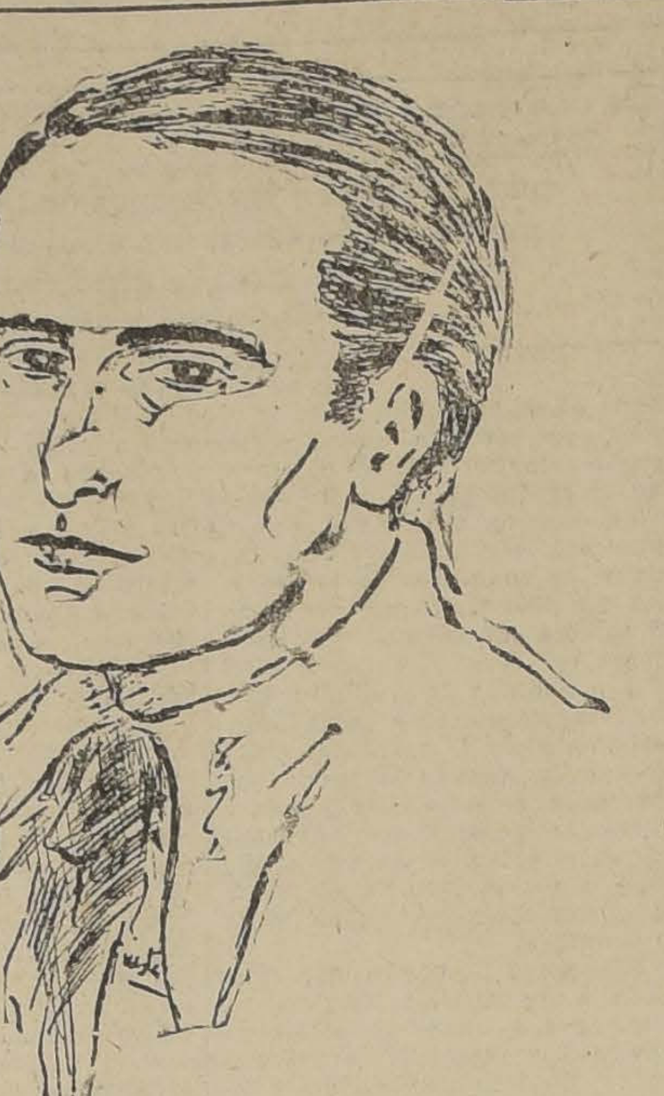

EUGENE POUYDEBAT, AUTOR DE "UNE FILLE D'EUZKADI". (DIBUJO DE F. G. S.)

"UNE FILLE D' EUSKADI", NOVELA POR EUGENE POUEY-DEBAT (PLON, PARIS, 1925).

El argumento de siempre, la historia más simple y sin complicaciones, el pequeño drama que basta para aniquilar los corazones humanos de todos los países y de todos los tiempos.

Yuana, una muchacha hija del viejo Piarres Bordachuri, se enamora de Antoni Doyhérnart, el primer jugador de pelota vasca, héroe juvenil que conquista a las muchedumbres con su belleza y su habilidad, orgullo de la vieja raza. Pero el padre, que ha levantado tenazmente su fortuna, sueña otros sueños, quiere casar a su hija con el notario del pueblo, porque es hijo de un magistrado y hermano de un teniente de húsares. Admira a Antoni como pelotari, lo aplaude en el frontón; cuando sospecha sus intenciones, sólo mira a su pobreza y se indigna. ¡Antoni que sólo tiene una carretela para trabajar ha puesto sus ojos en la rica heredera! El viejo no vuelve en sí de ira y asombro. Sin embargo, simula... El mozo, engañado por la hipocresía del viejo le pide la mano de Yuana. Piarrés lo despacha con una injuria mortal.

Parte Antoni a América a labrarse una fortuna y Yuana rechaza al notario.

Esperan.

La fortuna sonríe al jugador de pelota vasca; pero el destino marcha demasiado lentamente. Alma cerrada y vehemente, Yuana se consume en la ausencia y va enfermando poco a poco. No solloza, no se rebela, no grita su dolor. Se muere, sencillamente. Y sólo en la última hora reconoce el viejo su error de cálculo y se inclina ante lo irremediable. Muerta la joven, no tarda en regresar Antoni de América, cargado de riquezas inútiles. Ha comprado las mejores propiedades de la región, su madre y su hermana ocupan la casa más bella, las adulaciones lo rodean y hasta el soberbio Piarrés Bordachuri se atreve a cortejarlo. ¿De qué le sirve todo? Leña que echar a la hoguera de su amor, ceniza que le cubre la frente, tierra para su sepultura.

No hay más: y los corazones duros por fuera, ígneos por dentro, el sufrimiento silencioso, los ademanes rígidos, la misteriosa nobleza de esa raza inmemorial, más antigua que los Faraones y más altanera.

Por su sobriedad de composición y estilo, por la sencillez primitiva de sus sentimientos y su ausencia de toda afectación, "Une Fille d' Euskadi" se destaca vivamente en la producción literaria moderna de Francia.

"MA VIGNOLO", NOVELA POR HENRIETTE CELARIE (PLON, PARIS, 1925)

Una sonrisa permanente que se obscurece, apenas, al final, apenas lo indispensable para que resalte la luz, para que todo no sea simple dicha de vivir y de amar.

Una joven parisiense envía un manuscrito al concurso abierto por una revista y obtiene el primer premio. Delirio de alegría ingenua, éxtasis del primer triunfo, miles de esperanzas. Su novio, un excelente muchacho, estudiante de Medicina, participa del goce y la lleva, a ella y su madrina, de paseo a un baile. Angustiosamente pensamos:— ¿Dónde aparecerá el peligro? No está ahí. Una [illegible] rusa invita a la joven [illegible] a su salón y le pide permiso para traducir su obra. Sigue creciendo la ola de alegría. Alentada por el éxito, insinúa la joven el deseo de casarse ¿Por qué no? El novio no posee fortuna, ella tampoco; pero como ha ganado tanto dinero con el premio como seguirá [illegible] do... La madrina se escandaliza. ¿Mantener ella a un hombre? ¡Jamás! — Pero si faltan tres años, tres interminables años que harán viejos, que podrían [illegible] los, tres años terribles y [illegible] sos... No importa [illegible] Y se resignan. Tres años de noviazgo. Bien. Llega el verano; organizan su viaje habitual [illegible] taña. La novelista rusa [illegible] ge al pueblo próximo y [illegible] en el mismo hotel que [illegible] el novio. Por fin aparece el peligro. La sonrisa empieza a [illegible] se poco a poco del rostro de la joven triunfadora. Esa mujer [illegible] seduciendo a Jacques, se [illegible] sus conversaciones, le [illegible] ñar la lengua rusa. Ella [illegible] un nudo en el corazón y [illegible] garganta. Ve mil indicios [illegible] bles y, por fin, un día [illegible] y él rehusa: tiene otro compromiso. ¿Con esa mujer? ¡Oh! Lo ve pasar en carruaje [illegible] lo ve pasar en compañía [illegible] otra..." ¡Siempre el alma [illegible] ma y el camino en paz! [illegible] ojos míseros le vieron [illegible] echa en los brazos de la [illegible] y decide romper su compromiso. Pero la madrina ha amado [illegible] juventud; lo que es una [illegible] taja en una madrina [illegible] ahijada a su cargo. Llama [illegible] vio, le pide cuentas, le [illegible] pueden casarse si gustan [illegible] gustan! Como que él no [illegible] mado todo el lío de la [illegible] sino para apresurar el [illegible] nio.

"Tout est bien qui finit bien". Muy agradable, muy fresca [illegible] reposante lectura.

VIENTO Y MISERIA

por LUIS CASTIL[illegible]

En San Vicente de Cabo Verde.— El efecto calcinante del viento de Africa. —Inferioridad racial y paradojal del negro en las zonas cálidas.— Su incapacidad para avanzar por sí solo más allá de la libertad.— La defensa que de ellos hace el sol en la lucha con el hombre blanco. —Miseria y abyección de una raza esclavizada a la moderna

El vapor ha fondeado muy lejos del desembarcadero, teniendo a la isla de San Vicente por delante, toda árida, tostada y rocallosa. Por los faldeos un camino zigzaguea hasta perderse de vista dejando prendidas en las laderas, como objetos abandonados, las casitas blancas y aisladas de una docena de ingleses encargados de la entrega del carbón.

Más abajo, la playa amplia y guijarrosa de la que apenas se levantan arbustillos achaparrados se arquea formando una bahía que se despereza al amanecer. Divísase el puerto chiquito, insignificante y el sol de la mañana reverbera en los ventanales.

No hay en todo el archipiélago de Cabo Verde un solo negro que mande. Los que mandan allí son los poquísimos blancos que se cuentan a dedo. La población de color obedece con una docilidad y conformidad de negros.

Pero el negro que aquí se ve no es como el negro diseminado en la costa brasileña. No tiene como él esa laxitud que se desarrolla a la sombra de la vegetación lujuriosa y de la atmósfera aromática de los trópicos sudamericanos, saturados de sopor y de humedad. Es otro el negro de Cabo Verde. Agil y fino como el cábila de la Mauritania que ambula entre riscos y plantas espinudas arriando sus rebaños hasta el abrevadero y llevándose de tarde en tarde algún higo a la boca. Estos negros de formas endurecidas tienen un espíritu desenvuelto, forjado por el aislamiento en que viven y la violencia del simun. San Vicente tiene todo ese aspecto desolado de la costa marroquí y por eso la vida misérrima de los negros que habitan dichas islas los ha empujado cerca del mar para sumergirse de continuo en él, impulsados por el calor y el ocio. Llevan así una vida anfibia y saludable que le da algunos peces, algunas monedas y que le quita finalmente mucho del mal olor de su raza.

En presencia de estos seres que acosan al forastero para venderle sus baratijas de un arte rudimentario, ante estas almas de ninfas que no habrán de emprender jamás el vuelo de la mentalidad madura y eternamente esquivar a la fantasía, no se puede por menos que ser piadosos, particularmente allí como en San Vicente donde la supremacía del blanco que los amaestra como a animales de carga es de una insolencia ultrajante.

Los botes que se allegan al vapor para llevar a los pasajeros a tierra traen invariablemente a un muchacho desnudo montado en la proa que mendiga una moneda para que se la arrojen desde a bordo y que ellos, con la agilidad de un tiburón atrapan con la boca antes de que se pierda en las profundidades.

La diferencia de cultura entre los viajeros queda una vez más a la vista con este espectáculo. La admiración de que es objeto el nadador negro es mayor entre la gente de tercera. Arriba en la cubierta de los que viajan con más comodidad, son los provincianos argentinos y paraguayos familiarizados tan sólo con el baño de tina los que se agolpan a la borda para comentar a gritos estas proezas. Allí están con ellos los cambistas eslavos de Buenos Aires, los ropavejeros de la Avenida Colón y de la calle 25 de Mayo que cambian temporalmente de guarnición, llevándose a Europa una parte de su fortuna y otra parte sino toda la mugre de sus cuerpos y de sus almas de Shylok para tantear un nuevo giro de sus actividades mercantiles. Ellos arrojan también sus monedas al agua lo más lejos que pueden y se quedan boquiabiertos con el chasquido que azota la superficie dormida del mar al ser hendida por un cuerpo rígido y oscurísimo.

—¡Fíjate ché, cómo nadan!

De estos negros se ha dicho que son inadaptables a la civilización y de que cuanto se haga por ellos en tal sentido es anticientífico. Su destino, en franca competencia con los hombres de razas superiores, es que se extingan agradablemente. Una esclavitud relativa debería, en concepto de algunos evolucionistas, mantenerse en beneficio de estos desgraciados, del propio modo como el derecho civil establece la tutela para los incapaces.

Entretanto, estos negros que se presentan tan abyectos y misérrimos, para tantos severos jeremías entre sabios, semi-sabios y pseudosabios, resultan para otros opinantes como los seres más despiertos, más leales y más simpáticos del mundo y derivan, al fin de cuentas, del mismo tronco étnico de aquel que despacha una receta en Panamá y del diputado colonial que se presenta amablemente en los dancings de París.

Los hijos predilectos del Sol no han sido los Incas. Lo fueron y lo siguen siendo los negros. Al tostarlos como están, el sol los ha amparado en esa ciclópea y secular experiencia de crueldad y después de desprecio que el hombre blanco ha tenido con ellos. Los negros han sido los únicos que no han sido vencidos y suplantados en esta lucha de supremacías, allí donde el calor anonadaba al que no podía resistirlo. La selección no ha concluído con la más oscura de las razas humanas y esclavizada por mayor tiempo, como está ya por concluir con el esquimal y con el piel roja, con el fueguino y el tehuelche.

Casi siempre victorioso, el hombre blanco ha podido ampararse del frío excesivo y defenderse de la lluvia, sobrevivir al hambre y escapar de cien otras acechanzas de la miseria y de la intemperie metamorfoseando su intelecto y su envoltura con los rigores de la existencia y los cambios de clima, hasta donde su imperfecta estructura se lo ha permitido. Pero, en la lucha con el calor, el hombre negro siempre lo ha vencido. Hasta en régimen de completa desnudez la adaptabilidad fisiológica del blanco no ha podido ir muy lejos en competencia con el negro bajo un sol que enloquece.

Así se tiene que mientras el indígena era diezmado o extinguido por la avaricia del conquistador y el encomendero sólo pensó en despojar a los sobrevivientes autóctonos de las razas americanas para situarse en su lugar, el negrero de esclavos africanos surgía rápidamente y perpetuaba la semilla humana más teñida en donde quiera que el calor estimulara su arraigamiento. De donde resulta que para arrancarla de allí en donde ha prosperado sin contrapeso, como pasa en el Brasil, en el Perú o en las Antillas, menester sería que la humanidad formara por selección una nueva raza con qué sustituirla y que tuviera ante la inferioridad del blanco, la superioridad del negro para resistir al calor.

Cercano el medio día, hay que abandonar el vapor porque el carguío del carbón lo ensuciará todo a bordo, a menos que alguien quiera encerrarse en su camarote.

Mientras tanto se ha levantado el viento que sopla desde la tierra africana en torrentes que queman y que entorpece la marcha de los botes. Los bogadores se esfuerzan por ganar la costa cuanto antes porque el viento arrecia por momentos y se encorvan acompasadamente quejándose en cada esfuerzo que hacen al hundir el remo. Un sudor abundante les barniza el dorso. A alguien se le ocurre preguntar por lo que puede ver en tierra y uno de ellos se vuelve sonriente para contestarle al punto:

—Viento y miseria.

Al dejar el muelle y seguidos de una turba de rufianes precoces que se acosan con dicterios de entonación dialectal para arrebatarse los clientes, los viajeros se agrupan por la afinidad de sus intenciones y se reparten por las calles de San Vicente en busca de lo que más falta les hace.

El negro del bote tenía razón. No hay gran cosa que ver fuera del viento y de la miseria que parecen disputarse este apeadero en medio del océano.

Los amigos de a bordo, locuaces mientras el barco cruzaba el Atlántico van ahora mudos y con la mitad de sus prendas en la mano. De andar otro tanto como lo que han andado conservarían solamente los zapatos. Algunos grupos se ocultan de los demás como si alguna idea pecaminosa les sellara los labios, interrogan con disimulo a sus guías y desaparecen por unos arrabales de casitas cuadrangulares formadas de cañas y de barro por las que se asoman unas muchachas de juventud incitante y de miradas cargadas de picardía.

Es necesario recibir una vez siquiera esta impresión mortificante de lo que es un día de sol en San Vicente cuando sopla el viento calcinante de Africa para apreciar todo el valor de la desnudez y la relativa importancia que allí tiene el pudor [illegible]

Las mujeres no llevan [illegible] dos libras de tela [illegible] cima. Es todo el peso que [illegible] soportar pegado a la piel [illegible] no bailan acompañándose [illegible] canto ancestral [illegible] murmullo de cuadrúpedo [illegible] que no debe diferir gran [illegible] lo que debieron ser las [illegible] regocijo [illegible] ción de sus predecesores [illegible] motos.

A los primeros pasos [illegible] za bestial y mortificante [illegible] espectador con que [illegible] su miseria moral, asoma [illegible] de los visitantes el orgullo [illegible] especie. La superioridad [illegible] co que la contempla [illegible] gesto de estupor y [illegible] compasivas que se dan [illegible] vuelven por estos seres [illegible] incapaces de dar por sí [illegible] paso más allá de su libertad.

El viento sólo por [illegible] cuela [illegible] tos tugurios [illegible] dor y de inconciencia [illegible] apergaminando más de [illegible] están estas almas [illegible] las ceradas prematuramente.

La cerveza que allí se [illegible] cara y tibia y hay que [illegible] la tenazmente de las manos [illegible] de los negros y de las [illegible] se la arrebatan. Para salir [illegible] esperar que calme el viento [illegible] el sol se oculte y que el [illegible] gulla todo el carbón [illegible] una empresa inglesa le [illegible] costado para vaciarlo en [illegible] trañas con las manos de [illegible] gros.

Terminada la faena, se [illegible] rren las carnas que han [illegible] al barco del polvo del [illegible] se lavan las cubiertas [illegible] últimos negros se han [illegible] como una araña por su [illegible] el fondo de las barcazas [illegible] tas que un remolcador se [illegible] lentitud.

L. C.

LIBROS

RECIBIDOS EN LA SEMANA

NOVEDADES

- G. GLOTZ. — civilización Egea.—(Volumen 9.o de la Síntesis Histórica: la evolución de la humanidad) . . . .$ 22.50
- MUSAS LEJANAS. — Leyendas de los germanos $ 7.50
- L. M HARTMANN. — La Decadencia del Mundo Antiguo. . . . . . .$ 7.50
- V. BLASCO IBAÑEZ.— El Papa del Mar. . . . . .$ 7.50
- JOSE VASCONCELOS. — La Raza Cósmica. . .$ 18.00
- COLETTE IVER.—El misterio de las Bienaventuranzas. . . . .$ 4.50
- ENRIQUE REDONDO. — Un cuento convertido en leyenda. . . . .$ 4.50
- ALEJANDRO SUX. — El reino de Bambalinas . .$ 4.50
- J. M. BARRIE.—Peter Pan y Wendy. . . . . . .$ 5.80

NUEVOS TITULOS "COLECC. LABOR"

- PROF. FRIZZI.— Antropología. . . . .$ 6.75
- PROF. GRANTZ.—Aritmética y Algebra. . . . .$ 12.75
- MALLARD y CUTO. — La Educación Activa. . .$ 6.75
- VOTCH.—Gramática Latina. . . . .$ 6.75
- KULPE.—Kant. . . . . .$ 6.75
- SCHOERER.—Historia Literatura Inglesa . . . .$ 12 75

Otros importantes libros de esta Colección, hasta el N.o 50 recién recibidos

CASILLA 2326 — AGUSTINAS 1043 — TELEFONO 4734 SANTIAGO

en un tocador elegante cuya dueña es dama distinguida y cuidadosa, puede Ud. tener la certeza de que siempre encontrará un frasco de

DANDERINA

¡Cómo limpia, esponja y abrillanta el cabello instantáneamente; qué sedoso y fácil de peinar lo deja; qué bien lo protege contra la caspa y las canas, y cómo lo aumenta y hermosea!

Si hay que rizarse con tenacillas, una aplicación previa de DANDERINA evita que el pelo se reseque, se reviente, o se descolore y hace que el rizado quede mejor y dure mucho más.

A base de salicilatos.

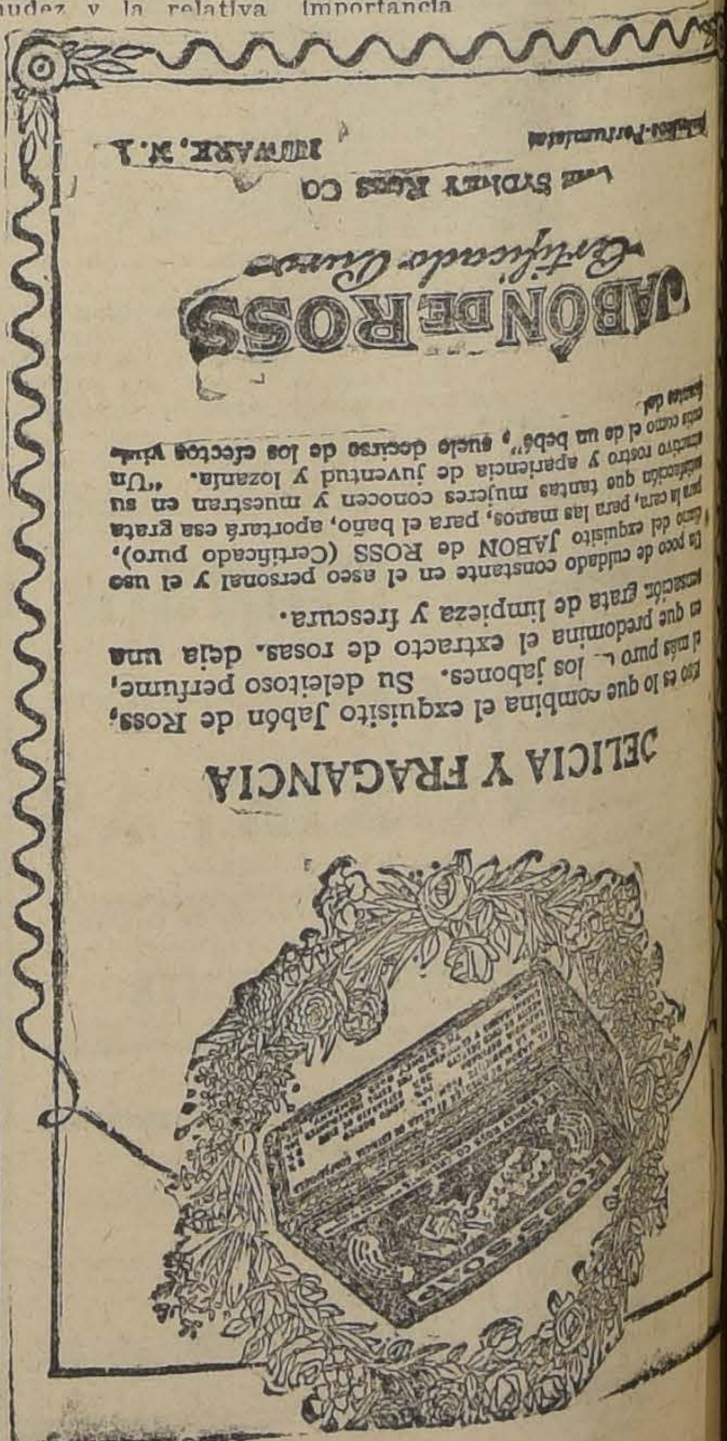

LA NACION

Santiago, 14 de Febrero de 1926

PAUTA POLICIAL

Viejos son los males a que se refieren las últimas circulares de la Dirección de Policía. Durante mucho tiempo caracterizaron, por su predominio en las actuaciones funcionarias, la vida policial, y aún ahora asoman como repuntes raros en los ejercicios ciudadanos de la institución guardadora del orden en algunas ciudades.

Las circulares en cuestión tienden a desarraigar para siempre del organismo policial esas reminiscencias que se han clavado tan profundamente en su espíritu. En el tono paternal que las preside se adivina una mal disimulada inquietud, una incertidumbre afectuosa por la manera como entienden sus deberes y orientan todavía sus actuaciones algunos miembros de ese Cuerpo.

Las páginas del último Boletín Policial están llenas de sugerencias; evocan una época que desgraciadamente no está muy lejana y un tipo de funcionario que no se resigna a diluirse en el promedio de eficiencia de esa institución. Es el funcionario que mantiene viva y actuante la borrascosa tradición del policía rural, señor de la barriada, comedido interventor en las luchas electorales, fiel servidor del compadrazgo, buen datero en los hipódromos y seguro apostador en la cancha de gallos....

Queda todavía, aunque no abunda ya, alguno que otro policial de ese tipo. La modernización de las ciudades y del cuerpo policial no ha podido quitarle la inveterada norma de cultivar amistades en los centros que más debían atraer su vigilancia que su afecto, ni han podido abolir su tendencia a pasar la vista por encima de la flaqueza ajena si ésta se manifiesta en el colega de las noches de expansión de la mesa bien puesta, y del buen trago, cuando se tercia, en las noches de ronda o de frío. Dicharachero, contertulio apetecido por el dueño del negocio de la esquina, está más en su centro anudándose la servilleta al cuello o manejando el gancho de su garbo en los círculos femeninos, que en el terreno severo, y muchas veces áspero, de sus obligaciones.

Y las advertencias del Director de Policías están encaminadas a corregir esos defectos, que si bien son rebrotes pintorescos de nuestro criollismo congénito, no por eso repercuten menos hondamente en la eficiencia de un servicio de tan importante misión.

Se instruye en ellas a los Jefes del Cuerpo sobre la manera cómo deben fiscalizar la acción de sus subordinados y cuidar hasta de la corrección de su vida privada; el consejo oportuno, la advertencia saludable y la prevención amistosa juegan, a juicio del Director de Policías, y con razón, un papel más eficaz en la conducta de un hombre que la recriminación tardía, la reprensión a posteriori y el castigo ejemplarizador. En esta forma el superior jerárquico ejerce una especie de suave tutela que guía y orienta al subalterno, que muchas veces tiene en su extremada juventud el peor enemigo de su gravedad funcionaria.

Un capítulo que conmueve es el que toca el Director de Policías cuando se refiere a la frecuencia de los suicidios entre el personal de oficiales y guardianes. No desconoce la influencia del sentimiento en las horas muchas veces romancescas que vive la juventud, ni tampoco los entorpecimientos materiales que surgen al paso de los hombres que no ajustan sus actos a un perfecto equilibrio económico; y por esto, su voz se capacita especialmente para instruír a los Jefes en la misión que les corresponde de guías y orientadores de los hombres bajo sus órdenes. Aconsejar, consolar, alentar, son tres palabras que forman la ley del motivo de las circulares del Comandante Sr. Blanche y, como complemento indispensable, formar una conciencia sólida de la responsabilidad y de la disciplina.

Es una hermosa tarea la que tienen por delante sobre todo en las provincias los Jefes de las reparticiones policiales si se ajustan, aunque más no sea, al espíritu de las instrucciones del Director.

Así se limarán los repuntes criollos y se pulirán las asperezas rurales que aún no basta a disimular el severo uniforme de nuestros abnegados vigilantes. Desaparecidos estos resabios es poco lo que queda por hacer para convertir el Cuerpo de Policías en una institución que se identifique por completo con el afecto y simpatía con que la distinguen los habitantes de las ciudades del país.

Sobre los cargos a la Inspección de Agua Potable

por JORGE ALESSANDRI R.

En mi artículo anterior hacía notar que el señor Cruzat pretendía ver un acuerdo entre él, el señor Lira y yo, con motivo de que su discrepancia con nosotros estuviese no en los hechos mismos sino que en su interpretación y en sus causas.

Estima el señor Cruzat que con esta declaración él habría podido poner término a sus observaciones pero cree conveniente precisar algunos puntos en que "según mis palabras" "ya estaríamos de acuerdo" y señala unos cuantos de esos casos. De ellos, solamente de uno me he ocupado en mis artículos.

Si un individuo da muerte a otro y hay quien sostiene que se trata de un crimen y quien de un acto de defensa propia, según el señor Cruzat esas dos personas están de acuerdo ya que en el hecho mismo de la muerte del individuo no hay descrepancia entre ellos. Con un caballero que así raciocina toda discusión es estéril, por eso no insistiré en este punto.

Me referiré sí a dos alcances que el señor Cruzat ha estimado necesario hacer a mi última publicación.

Dice este señor que yo he reconocido que el primer decreto que creó la comisión para estudiar el agua potable de Valparaíso estableció que su desempeño sería ad honorem. Aunque jamás he sostenido lo contrario creo conveniente insistir en lo relacionado con esa comisión ya que el señor Cruzat trata de desviar nuestra discusión sobre este punto.

Acusaba este caballero al señor Lira de haberse hecho pagar indebidamente su trabajo en esa comisión, ya que era ingeniero de la Dirección de Obras Públicas, aprovechándose la presencia de un Ministro amigo. Afirmé que el trabajo en esa comisión salía de la órbita de las obligaciones de aquel funcionario en esa oficina, que él nada hizo para obtener la cancelación de su honorario y que esto era fácil de comprobarlo.

Me replicó el señor Cruzat que yo había sido sorprendido pues existía en el Ministerio un oficio enviado por el propio señor Lira en que pide se le asigne la suma de diez mil pesos a cada uno de los miembros de la comisión y añadía que contra lo afirmado por mí se hicieron gestiones con el conocimiento y beneplácito del señor Inspector para obtener ese dinero lo cual estaba en situación de comprobar si fuese necesario.

Tal como lo había ofrecido, en mi segundo artículo comprobé que el señor Lira no había firmado ninguna de las solicitudes en que en distintas épocas algunos de los interesados habían pedido el pago de sus honorarios y que en la respuesta que sobre el particular tuvo que darle a un oficio del Ministro, se limitó a informarlo sobre el trabajo de aquella comisión, dejando expresa constancia que entregaba al criterio del Ministro la resolución de si él debía o no percibir renumeración por su labor personal en ella. Finalmente agregué que el señor Lira se encontraba en el norte cuando se decretó el pago.

Sin embargo nada dice el señor Cruzat en su última publicación sobre el punto concreto de nuestra controversia, las gestiones del señor Lira para hacerse pagar aquel honorario; y no exhibe tampoco las pruebas que sobre el particular ofreció.

Me referiré al otro alcance del señor Cruzat a mi artículo anterior.

Dice este caballero que no habiendo yo podido desmentir ninguno de los hechos expuestos por él y deseando acusarlo de falsedad, he aplicado ese concepto a algo que él no ha afirmado sino sobre lo cual expresó una duda. Se refiere a que el señor Lira hubiese percibido sueldo durante el tiempo que desempeñó aquellas comisiones.

Sólo el afán del señor Cruzat de desmentirme lo puede llevar a sostener algo semejante. En efecto, dije textualmente: "Llega el señor Cruzat hasta insinuar que el Inspector de Agua Potable... continuó percibiendo su sueldo. Esto es totalmente falso..." Como se ve, expresé, no que el señor Cruzat afirmó, sino que insinuó un hecho y que ese hecho era falso, cosa que comprobé. Dije pues, exactamente lo mismo que él en su último artículo.

Si me referí sólo al reintegro del sueldo correspondiente al tiempo de la comisión que el señor Lira desempeñó cuando era Inspector de Agua Potable fué porque se refirió a él en especial el señor Cruzat como lo prueban las palabras siguientes: "El señor Lira en el año próximo pasado se trasladó al norte para desempeñar esa comisión abandonando en gran parte las labores de su cargo y por las cuales ha debido continuar percibiendo su sueldo".

Pero ya que el implacable señor Cruzat se pregunta: "¿el señor Lira ocupó sólo 36 días en el desempeño de sus varias comisiones...? ¿o ha hecho otros reintegros que correspondan a otros períodos de comisiones especiales bien remuneradas?" voy a satisfacer su curiosidad.

Las varias comisiones, son dos, ya que en total son tres y de ellas una es de nombramiento reciente y por la cual nada ha percibido el señor Lira.

He dicho anteriormente que con motivo del peritaje salitrero, el señor Lira hizo dos viajes al Norte, uno siendo ingeniero de la Dirección de Obras Públicas y otro estando de Inspector de Agua Potable. He demostrado ya que reintegró el sueldo correspondiente a los 36 días por los cuales se ausentó de sus funciones en el último viaje. Con motivo del primero, no necesitó hacer lo mismo por cuanto durante el tiempo que duró, no percibió sueldo pues haciendo uso del derecho que le confiere la ley, solicitó licencia por motivos particulares.

La circunstancia de no funcionar los Sábados en la tarde las oficinas ministeriales, me impide citar la fecha y el número del decreto respectivo.

En cuanto a la Comisión para estudiar el agua potable de Valparaíso, el señor Lira no tuvo por que hacer ningún reintegro de sueldos porque el trabajo que demandó esa comisión se hizo fuera de las horas de oficina de sus miembros en las reparticiones públicas a que pertenecían.

Esto no ha podido ignorarlo el señor Cruzat, pues de ello deja expresa constancia el señor Lira en el oficio en que este funcionario a pedido del Ministro lo informó sobre este asunto. Suponer que el señor Cruzat no ha tenido conocimiento de este hecho importaría acusarlo de un apasionamiento exagerado ya que equivaldría a pensar que invocó un documento que ni siquiera leyó, bastándole sólo las informaciones que sobre él le proporcionó alguna de aquellas "voces que escucha y que vienen de la Inspección misma".

Como ve el señor Cruzat yo tenía razón al decir que lo de la acumulación de sueldos es "totalmente falso" y espero que haciendo honor a su palabra reconocerá que el director de agua potable procedió como le correspondía hacerlo y que no fué justo al expresar dudas sobre este punto".

A. R.

A qué se debe la anemia de las arcas fiscales

por VICTOR BARROS LYNCH

SOLAMENTE "CHUQUICAMATA" Y "POTRERILLOS" DEJAN DE PAGAR AL FISCO 8 MILLONES ANUALES, POR IMPUESTO

Esto se debe a la deficiente tasación de la propiedad territorial.— Se hace indispensable la revisión de ciertos avalúos. — "Chuquicamata", que vale más de mil millones, está avaluado en 64 millones.

En artículo anterior, al hablar del rendimiento de la Ley de la Renta, me referí, de paso, a la necesidad de establecer fehacientemente los avalúos territoriales, que en muchos casos adolecen de graves errores, los que influyen en la masa contribucional. Hay imprescindible conveniencia en revisar las tasaciones, especialmente cuando asaltan las dudas y los avalúos no pueden satisfacer a la Dirección General de Impuestos Internos, la cual tiene atribuciones para la retasación, según el artículo 17 del decreto-ley N.º 756, sobre Bienes Raíces.

Esta revisión de los roles de avalúos que puede efectuarse en cualquier momento, debe ser iniciada con las propiedades salitrales o mineras, que, en el avalúo de 1924, no fueron tasadas justamente, debido a la poca claridad de la anterior Ley de la Renta, lo que dió origen a innumerables juicios, en que muchas veces triunfó la maña y argucia de los propietarios.

Los errores en la tasación territorial significan para el Fisco una pérdida anual de muchos millones de pesos, como paso a probarlo.

MINERAL DE CHUQUICAMATA

El mineral de Chuquicamata, (Chili Exploration Co.,) figura con un avalúo de 64 millones de pesos moneda corriente, que se descompone de la siguiente manera:

Planta Eléctrica de Tocopilla $ 18.000.000.00; Planta de explotación y minerales de Chuquicamata $ 46.000.000.00; total del avalúo $ 64.000.000.00.

De acuerdo con el impuesto que le corresponde pagar a dicho avalúo, según las disposiciones de la primera categoría de la anterior Ley de la Renta, resulta un impuesto de $ 345.600.

Chuquicamata ha pagado esa contribución más la que le corresponde por la cuarta categoría, con un total de 2 millones 600 mil pesos.

Ahora bien, es el caso que este mineral cuprífero tiene un valor real muy superior al avalúo indicado. Según informaciones económicas del diario "New York Globe", del 17 de Enero de 1924 el mineral de Chuquicamata, con sus plantas eléctricas y de explotación fué adquirido por la "Anaconda Copper Co.," en la suma de 130 millones de dólares, o sea, cerca de 1 mil 40 millones de nuestra moneda.

Los actuales jefes de la Compañía, han hecho reparos a tales informaciones, manifestando que la "Anaconda" pagó de esa suma sólo 74 millones de dólares, o sean, 700 millones moneda corriente. Para ser benévolo en mis apreciaciones, quiero aceptar los 74 millones y procedo al cálculo del impuesto que debiera, entonces, pagar, de acuerdo con la Ley, lo que me da una contribución de 3 millones 780 mil pesos. Sin embargo, ha pagado la suma de $ 345 mil 600 pesos.

Por este sólo capítulo el Fisco ha dejado de percibir más de 3 millones de pesos.

Respecto de la utilidad de Chuquicamata, según la misma información del diario citado, ascendía en 1923, a la suma de 77 millones de dólares. Esta información no dice si la utilidad corresponde al año o al período desde la iniciación de la Compañía.

Supongo, pues, siempre con benevolencia, que la utilidad anotada corresponde a los ocho años de existencia de la Compañía y que ésta ganara sólo 10 millones de dólares, o 100 millones de pesos chilenos al año.

Sobre los 100 millones, la Compañía debe pagar, como impuesto por la cuarta categoría, la cantidad de 5 millones y en cambio ha pagado 2 millones y tantos.

Pierde aquí el Fisco la suma de 3 millones anuales.

Y van seis millones que pierde el Erario Nacional, debido a mala tasación de una sola compañía minera.

MINERAL DE POTRERILLOS

Tienen intereses en el mineral de Potrerillo: las Compañías "The Potrerillo Railway Co.", "Andes Mining Co." y "Anaconda Copper Mining Co.".

El avalúo actual de este mineral que es el mismo del año 1915, suma 18 millones de pesos moneda corriente. Se incluyen en este avalúo: el puerto Barquito, al lado de Chañaral, con todas sus construcciones de habitación, bodegas, maestranzas, muelles de embarque y desembarque, la línea férrea desde Pueblo Hundido hasta el mismo mineral, con una extensión de 87 kilómetros, más o menos; el mineral mismo y todas sus construcciones, como casas para la población obrera, para empleados, casas de administración, pulperías, establecimientos de carpintería, maestranzas y la dotación del numeroso equipo, de máquinas de arrastre y carros de ferrocarril.

Sobre el avalúo de 18 millones, Potrerillos paga, conforme a la Ley, por primera categoría de bienes raíces, la suma de 97 mil 200 pesos.

Sin embargo, las inversiones hechas hasta hoy por la Compañía ascienden a 40 millones de dólares, o sean, en moneda chilena, 380 millones, más o menos, que deberá ser la base de avalúo para aplicar el impuesto de la primera categoría; el impuesto sumaría 2 millones 52 mil pesos.

Por ello pierde el Fisco anualmente cerca de 2 millones de pesos.

Tenemos, pues, que al considerar los avalúos de estas dos Compañías, el Fisco, que está pobre y alarmado, deja de recibir anualmente 8 millones de pesos.

Como se ve, las retasaciones se imponen y hay que considerar que el ideal del avalúo de un bien raíz debe ser el que esté más cerca de su valor comercial, íntegro y real de la propiedad, de acuerdo con el artículo 7 de la Ley 756.

En próxima oportunidad, me ocuparé de otros avalúos que dan margen a consideraciones de sumo interés.

V. B. L.

Capitalistas

COLOCO CAPITALES A INTERES EN LAS MEJORES CONDICIONES DE LA PLAZA OPERACIONES ABSOLUTAMENTE SEGURAS. GARANTIAS DE PRIMERA CLASE.

La oficina estudia los negocios, perfecciona los títulos tasa las propiedades, cobra y percibe los dividendos, paga el seguro, etc. SIN COBRAR A USTED GASTO NI COMISION ALGUNA. La oficina maneja varios millones de pesos de rentistas residentes en todas partes de Chile y en el extranjero, sin haber tenido pérdida ni contrariedad.

Carlos Ossandón B.

168 — BANDERA — 168

Corredor de la Bolsa de Comercio

CAJA NACIONAL
— DE —
Empleados Públicos y Periodistas

Los Intendentes y Gobernadores que se retiren del servicio, aunque no tuvieren dos años de servicios, podrán mantener los derechos a los beneficios de la Ley, siempre que impongan en la Caja, el descuento correspondiente al sueldo de que disfrutaban. Los que se acojan a esta disposición deberán hacerlo presente por medio de una solicitud a la Dirección de la Caja.

LA FABRICA NACIONAL DE GORRAS Y SOMBREROS
ROSENBLITT
ES LA QUE FABRICA EL AFAMADO SOMBRERO

TATO
se presenta todos los días a los lectores de "La Nación", en la serie
LAS GRACIAS DE LA GUAGUA

LA CONFERENCIA DE DON GUILLERMO LABARCA

El Miércoles último celebró sesión ordinaria la Asamblea Radical de Santiago, bajo la presidencia del señor Viterbo Osorio. Asistió una numerosa concurrencia de asambleístas y de parlamentarios. Especialmente invitado asistió el señor Ministro de Instrucción, don Alamiro Huidobro.

El señor Guillermo Labarca dió comienzo al tema de su conferencia refiriéndose al hecho de que esta cuestión de la Reforma de la Enseñanza había sido incorporada en el pacto de acción parlamentaria, a instancia del partido Radical. Por este motivo es ahora más que nunca necesario, estudiar y resolver este problema.

Se refirió a los obstáculos que encontraría la reforma. En primer lugar citó el obstáculo de los intereses creados. Este factor se refiere tanto a las colectividades como a las personas que están a cargo de los servicios, pues creen que las cosas están bien en la forma en que actualmente se encuentran y resisten las reformas. El segundo factor que se opone a la reforma es la inercia del personal docente a virtud de la ley del menor esfuerzo. Otro factor es el enciclopedismo del público en esta materia, pues cada cual cree dominar el problema, esto dificulta la solución.

No desea en esta breve disertación abarcar el complejo problema en todas sus manifestaciones; sólo se referirá a la organización de la enseñanza y a la parte técnica, solamente.

La proposición radical, que será la base de la discusión de este problema se refiere especialmente a la organización, ya que sólo este aspecto es susceptible de una legislación. Hay que dejar establecido que lo que se pretende no es presentar a la Cámara un proyecto de organización sino estudiar con los diversos partidos este problema para una vez discutido presentarlo al Congreso en forma de un proyecto de ley.

Entrando al terreno de la organización, se refirió a los diferentes organismos directivos de la enseñanza. Dijo que los Consejos de Instrucción Primaria y Secundaria eran defectuosos.

En el Consejo de Instrucción Primaria la base fundamental es la política. Son nombrados los consejeros por las Cámaras y por el Presidente de la República. Señaló los inconvenientes de esta generación.

Este organismo está caracterizado por un fuerte centralismo, en forma que quita toda elasticidad y facilidad en las tramitaciones.

Se refirió en seguida al Consejo de Instrucción Pública. Dijo, que teniendo este Consejo la tuición de la enseñanza universitaria y secundaria, no tenía en él una cabida proporcional esta última rama de la enseñanza. Esta tarea como consecuencia, que la instrucción secundaria esté dirigida por la Universidad.

La Constitución del 33 creó una superintendencia; pero ésta no existe y en cambio de ella hay Consejos defectuosos.

Dijo que la Universidad si bien había hasta hoy día cumplido en gran parte con su misión, no llenaba actualmente las exigencias de la vida moderna.

Señaló como puntos esenciales de la reforma los siguientes: Dar autonomía a los diferentes consejos en que se divide la enseñanza. Debe haber un director para cada rama de la enseñanza con un Consejo. Debe existir una Superintendencia compuesta de pocos miembros que ejerza una acción coordinadora y fiscalizadora de los diferentes Consejos. Dar atribuciones a los rectores y Consejos para hacer los nombramientos de acuerdo con la escalafón que debe también reformarse.

Con esto se conseguiría la coordinación de las actividades, la economía, la eficiencia y sobre todo el destierro de las influencias políticas.

Se refirió en seguida al informe de la comisión nombrada últimamente por el Ministro señor Mac en el que se contemplan estas reformas.

Refiriéndose a los defectos que ha presentado a través de los tiempos los sistemas de enseñanzas, dijo, que primeramente se desarrolló el intelectualismo. Se le dió desmesurada importancia a la inteligencia del alumno, descuidando otros aspectos como el carácter, la iniciativa y el tesón. Después se estableció el sistema de la imposición que puede condensarse en el conocido aforismo: "la letra con sangre entra". La pedagogía jesuítica trajo después el sistema de la competencia, desarrollando las condiciones individuales del alumno. En este período se encuentra la enseñanza entre nosotros.

La tendencia moderna de la enseñanza es, dijo el señor Labarca opuesta al sistema anterior, considera la "cooperación" o sea el rendimiento colectivo y común.

Se refirió, por último, al sistema de la "escuela nueva" o sistema activo en el que el alumno va por medio de la ejecución práctica de trabajos adquiriendo concepto de la vida. Señaló este sistema como más acabado.

Asamblea Radical de Santiago

CONFERENCIA DEL DOCTOR DON JULIO BUSTOS

Conforme con el plan de extensión cultural que se ha trazado la Mesa Directiva de la Asamblea, el Miércoles próximo 17 del presente, el doctor don Julio Bustos dictará una conferencia sobre nuestro Problema Sanitario y la organización de la Asistencia Social.

El conferencista tratará los siguientes puntos:

1.o La organización del departamento de Higiene y Asistencia Social en el plan de Acción Parlamentaria.

2.o Los fundamentos económicos de la Asistencia Social.

3.o Etiología económico-social de las grandes causas de nuestra mortalidad.

4.o La profilaxis social, fundamento de nuestra defensa sanitari.

5.o Vacío que existe en nuestro país sobre la materia.

6.o Orientaciones económico-sociales del radicalismo. Solidarismo.

PARTIDO DEMOCRATA

PASEO CAMPESTRE EN HONOR DE LOS PARLAMENTARIOS AQUILES CONCHA Y RAFAEL SILVA LASTRA.— Como es del dominio público, el Tribunal Calificador ha dado el fallo sobre las elecciones por el departamento de Santiago dándole poderes definitivos a nuestro correligionario don Rafael Silva Lastra y como era lo único que se necesitaba para efectuar el paseo campestre, que una considerable corriente de amigos y adherentes había acordado llevar a efecto en honor de nuestros parlamentarios por Santiago, señores Aquiles Concha y Rafael Silva Latra, nos hemos puesto de acuerdo para efectuarla el próximo Domingo 21 del presente en la quinta El Cerezo, Lo Ovalle, paradero N.o 12, a las 3 P. M., siendo el punto de reunión en el Centro La Reforma, San Diego 224, a las 2.30 P. M.

CLUB SOCIAL GUERRILLEROS DE LA DEMOCRACIA (Arturo Prat N.o 1431).—Cita a junta general para mañana.

AGRUPACION DEMOCRATA COMUNA YUNGAY.—Cita a asamblea para hoy, a las 8 1/2 P. M., en su local Lourdes 370, en la cual se tratarán asuntos de vital importancia.

CENTRO DEMOCRATA AVENIDA MATTA N.o 045.—Cita para hoy a junta general con objeto de elegir el nuevo directorio que regirá los destinos de este Centro en el período del presente año.

CENTRO DEMOCRATA DONATO MILLAN.— Se ruega a sus miembros pasar por la secretaría, a las 8 de la mañana a retirar los votos para la elección del directorio de la Agrupación de Providencia.

AGRUPACION DEMOCRATA COMUNA DE SAN MIGUEL.—El directorio recomienda a los correligionarios la asistencia a la sesión municipal que se efectuará hoy, a las 2 P. M., como asimismo invitar a los vecinos propietarios y contribuyentes en general.

CENTRO DEMOCRATA CLARIDAD.—En la última reunión celebrada por esta colectividad, se tomaron los siguientes acuerdos:

1.o Modificar los actuales estatutos, presentando el definitivo en la sesión del Jueves 18 del pte.

2.o Inaugurar las sesiones culturales, empezando con clases de teoría musical dictadas por don Adolfo A. Rojas, inscripción y asistencia gratuitas. Se efectuarán todos los Miércoles de cada semana.

El Jueves, a las 9 P. M., dictará una conferencia el secretario general don Luis A. Mardones, sobre Colón de 1492 y Franco de 1926. Entrada libre.

3.o Designar como delegados ante la Confederación de Centros Democratas, a los señores Braulio Guelfi y Luis Pizarro.

MANIFESTACION DEMOCRATICA.—La manifestación que se tenía preparada en honor de los señores Luis A. Alfaro, Adolfo Medina, Isaías Navarro y Ernesto Arratia se ha postergado para el Domingo 7 de Marzo.

COMITE EJECUTIVO DEMOCRATICO (San Diego 224).—Se recomienda de un modo especial a todos los componentes de esta colectividad asistan al torneo que habrá de efectuarse hoy en la tarde y auspiciado por el Centro Demócrata de Santiago, en el Estadio de Santa Laura.

AGRUPACION DEMOCRATA DE SANTIAGO (Sección Deportes).— Esta tarde se efectuará en el Estadio Santa Laura el anunciado torneo que ha confeccionado el Centro Demócrata de Santiago, el que se desarrollará de 2.30 P. M. adelante con un programa, en el cual tomarán parte los mejores clubs de la capital en un torneo cerrado y por una copa de plata, "Premio Centro Demócrata de Santiago", donada por el Centro organizador y esta comisión haciéndose partícipe de los organizadores y respetando un acuerdo tomado en la sesión del directorio el Miércoles último, hace una recomendación especial a todos los demócratas de la capital para que asistan a esta reunión que se efectúa con fines bastante altruistas, con fines que habrá de llevar un pedazo de pan y un abrigo a los compañeros que se encuentran en desgracia en la zona carbonífera.

CENTRO ANTONIO POUPIN.— Presidido por el señor Manuel J. Méndez y actuando el secretario señor Pedro P. Yáñez, celebró sesión ordinaria el Miércoles, el Directorio de esta colectividad política.

Se acordó celebrar el aniversario del Centro para el primer Domingo de Marzo con una fiesta campestre a cuyo acto serán especialmente invitados el presidente del Partido, Presidente de la Agrupación de Santiago, los parlamentarios y otras personas de nuestro partido.

CONFEDERACION DEMOCRATA.—Hoy a las 10 1/2 A. M. celebrará sesión ordinaria de delegados de Centros la Confederación Demócrata, en Rosas 1049, altos.

Se ha encarecido la asistencia a los señores representantes de Centros y en especial a los que forman parte de la Comisión de Propaganda Local.

En la tabla figuran los siguientes puntos:

Información general de la Secretaría; concurso de la Confederación pro Prensa del Partido; pactos de acción parlamentaria; Sección Femenina del Segundo Congreso Juvenil Demócrata; conferencias a cargo de la Comisión de Labor Local; lo que realiza el delegado señor Ramón Díaz G.

Tribunal Calificador

El Tribunal Calificador se reunirá el Martes próximo para aprobar el informe que será elevado al Gobierno y firmar el acta proclamatoria de los congresales electos.

"ASALARIADOS"

LA MESA DIRECTIVA DE LA "USRACH" Y LAS COMISIONES PERMANENTES TRABAJARAN HOY TODO EL DIA.—Hoy, de 10 a 12 de la mañana y en la tarde de 4 a 7, la Mesa Directiva y las Comisiones Permanentes de la Unión Social Republicana de Asalariados de Chile "Usrach", se reunirán en el local central de este organismo, situado en Alameda de las Delicias 1325, al llegar a Teatinos.

Durante el día de hoy se atenderá también a los obreros y empleados que deseen ingresar a la Usrach, para lo cual deberá llevar el formulario respectivo que pasará a conocimiento del Directorio en la sesión del Jueves venidero.

Asimismo está acordado que todas las tardes, de 6 1/2 a 8 P. M. la Mesa Directiva atenderá durante los días de la semana a los asalariados que deseen ingresar a este partido político-económico-social que ha tenido tanta aceptación entre los elementos asalariados.

La Comisión que se reunirá hoy, son: de Acción Social, de Propaganda, de Estadística y Pro Hogar y Finanzas.

Se recomienda a todos la asistencia.

PARTIDO RADICAL

MANIFESTACION A ROGELIO UGARTE B.—Asamblea radical de Ñuñoa.—La mesa directiva de esta asamblea cita para hoy, a las 4 P. M., en su local Avda. Ezequiel Fernández 39, a todos los radicales y amigos que trabajaron por el triunfo del diputado electo Rogelio Ugarte Bustamante, con el objeto de ponerse de acuerdo para llevar a efecto una manifestación en una de las quintas de recreo de Ñuñoa.

Sesión del Centro Acción Demócrata de Santiago

ACUERDA APLAUDIR UNA CAMPAÑA DE "LA NACION" Y PEDIR LA COOPERACION DEL PAIS TODO Y CENTROS OBREROS

(Versión Oficial)

Bajo la presidencia del señor José Manuel Contreras G., celebró sesión el Centro Acción Demócrata de Santiago.

Aprobada el acta anterior se dió cuenta de los trabajos pro fondos para los obreros del carbón, siendo aprobada la información rendida al respecto por los socios señores Abel Arriagada y Manuel Encina. Acordóse seguir adelante dichos trabajos y dar cuenta oportunamente al Comité General Pro Ayuda a los obreros carboníferos.

En la hora de incidentes se oyó a una Comisión de Directores de la Agrupación relacionada con el apoyo de los Centros a un correligionario de Rancagua, víctima de un acto arbitrario de las autoridades de aquel pueblo. El Centro Acción acordó colaborar con la Agrupación en la defensa del correligionario afectado, comisionando para tal objeto al señor Serafín Soto.

A continuación el Presidente señor Contreras G. se refiere a la enérgica campaña que viene sosteniendo el diario "La Nación" en pro del saneamiento de las finanzas nacionales y de la reorganización completa de la Administración Pública. Estima que la Democracia debe allegar el concurso de su voz y de su adhesión a tan elevada como necesaria jornada periodística en defensa de los dineros del país.

El señor Manuel Rojas manifiesta que se felicita de pertenecer a un Centro que al preocuparse de estos problemas, honra y levanta el valer de los Centros políticos, aplaude la actitud del diario "La Nación" y expresa su deseo de que la campaña que realiza no se agote mientras no se haya obtenido la finalidad que la inspira.

Los señores Abel Arriagada Juan Uribe U. consideran que la campaña en referencia es altamente patriótica, que levanta un ejemplo en la obra de la prensa grande del país y que la opinión pública debe prestarle toda su cooperación.

Otros oradores, entre ellos el señor Serafín Soto, abonan a la brillante participación que en esta jornada desempeña el redactor del diario don Conrado Ríos Gallardo.

SE APRUEBA UNA MOCION

Como resultado del debate anterior, el Centro acordó aprobar por unanimidad la siguiente moción:

"El Centro Acción Demócrata de Santiago, resuelve:

"I. Dirigir una nota de felicitación al señor Director del diario "La Nación", aplaudiendo la campaña que realiza el diario para poner tope al derroche fiscal y obtener la reorganización completa de la Administración Pública; y

"II. Invitar al Directorio General del Partido, a las Agrupaciones a los Centros congéneres y organismos obreros, a colaborar en favor de la misma campaña, para llevar envuelta en sus finalidades la limpieza moral y material de todos los servicios del Estado".

OTRAS MATERIAS

El Centro ocupóse en seguida de los actuales movimientos de la clase obrera, resolviendo adherir a ellos y prestar colaboración al personal en huelga de "Zig-Zag".

—Acordó, asimismo, aplaudir las actividades de la Confederación Demócrata y prestarle todo su concurso para su obra de organización de la Juventud Demócrata y de su Segundo Congreso Cultural y Social.

—Y abrir sus registros a los demócratas y nuevos adherentes que deseen ingresar al Centro Acción, calle Rosas 1049, o manifestándolo por carta a Casilla 2183.

PARTIDO CONSERVADOR

CENTRO CONSERVADOR MANUEL JOSE IRARRAZAVAL.— Cita a reunión general extraordinaria para hoy, a las 4 de la tarde a todos los socios de este Centro en su secretaría, calle Napoleón N.o 1269.

¡Pedidos urgentes! ¡Negocios muy rápidos!

Compro urgente casa bien moderna

Residencia sola, sin renta, en Dieciocho, Ejército o República. Pago $ 400,000 al contado.

Compro urgente casa de un piso

Confortable, con garage y demás comodidades. Pago hasta $ 300,000 al contado.

Compro urgente casa cerca Palacio Moneda

Para oficinas y dependencias de una institución. Pago hasta $ 800,000 al contado.

Compro urgente casa para doctor

Central, apropiada para consultorio, en bajos y habitación en altos. Pago hasta $ 320,000.

Compro urgente casa para abogado

Cerca Tribunales Justicia, para estudio y residencia. Pago $ 350,000 contado.

Podemos hacer estos negocios en 48 horas

Siempre que los propietarios fijen precios razonables

ALEJANDRO GREENE CRUZAT
Sección Propiedades Urbanas
OSCAR GREENE VALVERDE
TEATINOS 86.—CASILLA 3722

ORDENES NUEVAS Y EXCLUSIVAS

GRAN HACIENDA TRIGUERA

Con producción mínima de 20,000 quintales métricos al año, vendo de gran ocasión.

En Quillota, 210 cuadras regadas

Suelos riquísimos, casas regias, hermo parque, arboledas frutales, espléndida bodega y galpones, establos, instalaciones, etc vendo en el bajísimo precio de $ 900,000.

En Santiago, 110 cuadras regadas

Suelos de primera calidad, agua sobrante para vender cuatro regadores, buenas casas, bodegas, establos, silo, etc., vendo en el bajísimo precio de $ 615,000.

En Buin 250 cuadras regadas

Suelos riquísimos, migajones profundos, buenas casas y edificios. Fundo completo, en plena producción, vendo en $ 900,000.

Fundos escogidos, vendo en todas las zonas

ALEJANDRO GREENE CRUZAT
Abogado y Corredor de Comercio
Sección Fundos
ALEJANDRO GREENE VALVERDE
TEATINOS 86.—CASILLA 3722

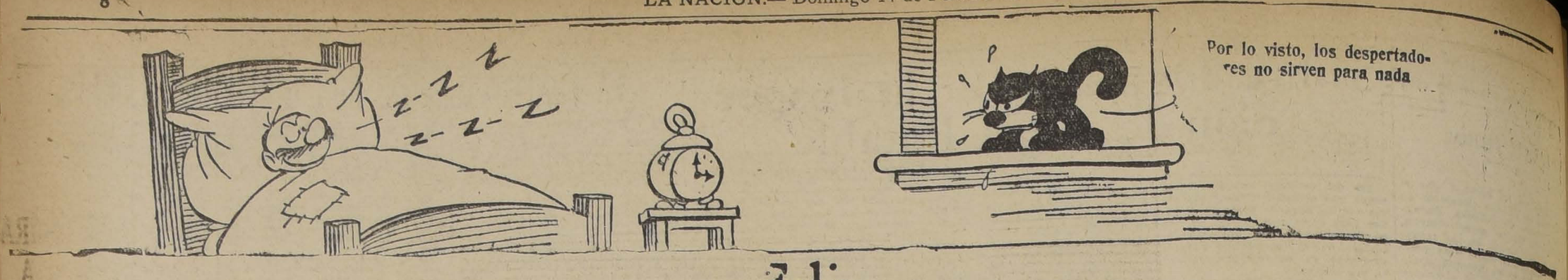

Felix

La Tornería "El Cóndor"

Cóndor 1380 – Tel. 270 Parque

TIENE EL AGRADO DE OFRECER A UD. SU INTERESANTE TALLER DE MUEBLES COLONIALES Y LAMPARAS DE MADERA

SACOS VACIOS

OFREZCO SACOS DE TODAS CLASES, ESPECIALMENTE:

TRIGUEROS DE UN USO, TIPO 80 KILOS

El precio tan subido del saco nuevo impone la conveniencia evidente de consultar mis precios

JOSE MUGGLI —::— SANTIAGO

BODEGA: CALLE EXPOSICION 250 — CASILLA 845

Radio

PRECIOS SIN COMPETENCIA EN MATERIALES Y APARATOS DE

RADIO-TELEFONIA

SOLO ENCONTRARA EN LA LIQUIDACION TOTAL DE LA

Empresa Eléctrica Chileno-Alemana

SANTO DOMINGO 1050. — TELEFONO 2673

LA LLEGADA DE FRANCO A BUENOS AIRES

PRIMERA INFORMACION GRAFICA RECIBIDA EN SANTIAGO EXCLUSIVA PARA "LA NACION"

EL "PLUS ULTRA" INICIA SU DESCENSO SOBRE LAS AGUAS DEL PUERTO DE BUENOS AIRES, FINALIZANDO SU MAGNO VUELO TRANSOCEANICO

VICENTE BLASCO IBAÑEZ DESCRIBIRA POR CABLE, EXCLUSIVAMENTE PARA "LA NACION", EN SANTIAGO, EL SENSACIONAL ENCUENTRO ENTRE LAS DOS ESTRELLAS FEMENINAS DEL TENNIS, Mlle. LENGLEN Y Miss WILLS

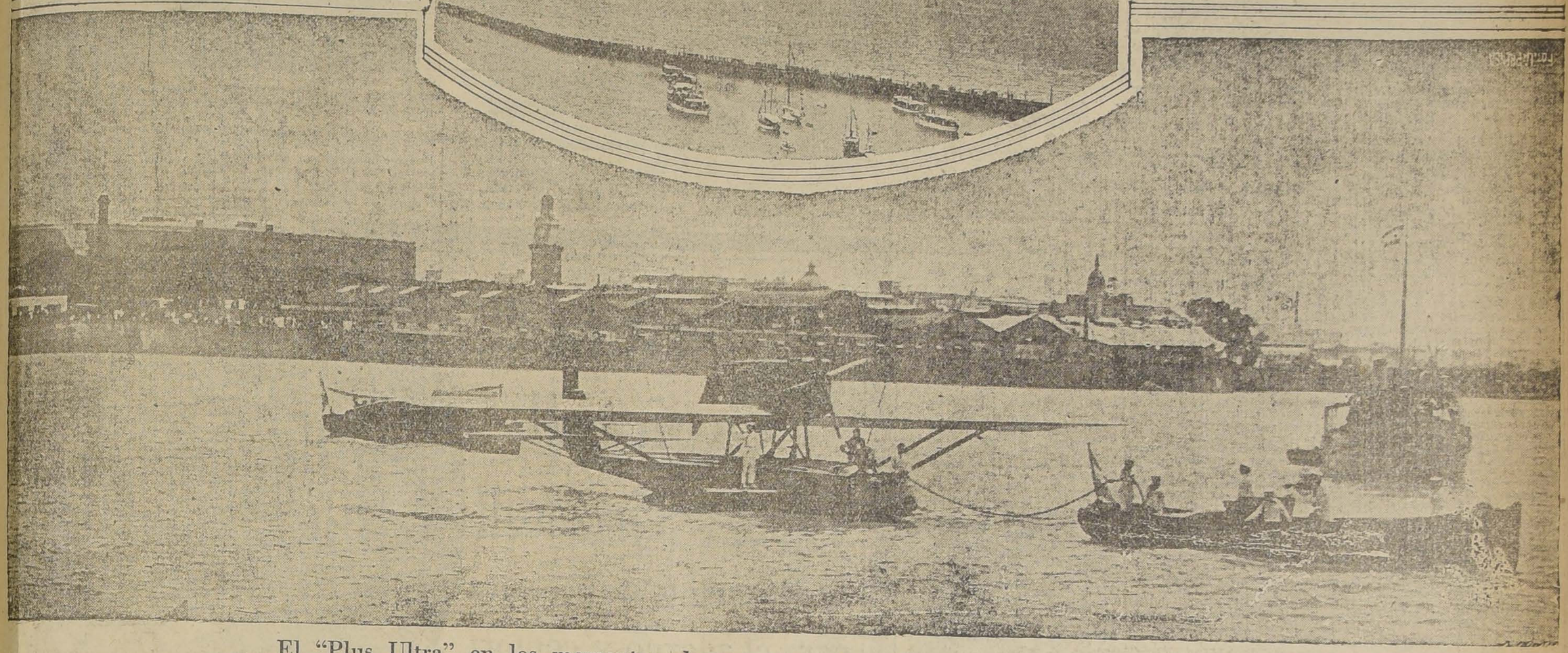

El "Plus Ultra" en los momentos de ser amarrado en el antepuert o de Buenos Aires

Franco sube a la cañonera "Paraná" donde las autoridades municipales de Buenos Aires le dieron la bienvenida. — En el círculo, el aviador y el Intendente Municipal, Dr. Noel, sube al automóvil que los llevará a la Casa de Gobierno

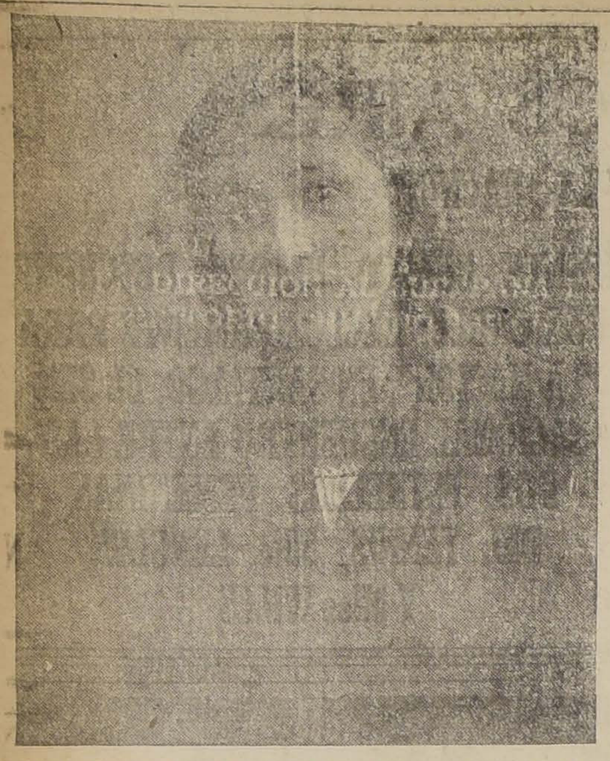

SEÑORITA GUADALUPE SAAVEDRA J., CUYO MATRIMONIO CON EL SEÑOR HUMBERTO CALVO O., SERA BENDECIDO HOY EN LA SANTISIMA TRINIDAD

—**FALLECIMIENTO.**— Ha fallecido a la edad de ochenta años la señora Elisa Squella v. de Herera, vinculada a respetables familias de Concepción.

—

INTERNATIONAL SPORTING CLUB.— Hoy le ofrecerán los socios del International Sporting Club un almuerzo al señor Humberto Contreras N., con motivo de su próximo matrimonio.

—

EN SAN BERNARDO.— Hoy a las 5 P. M. se llevará a efecto en San Bernardo el corso de flores que con celebración del aniversario de San Bernardo se efectúa anualmente, y cuyo producido se destina en auxiliar a la Go deatLcehdj auxiliar a la Gota de Leche de este pueblo.

Habrá varios premios donados uno por la Ilustre Municipalidad, otro por don Alfredo Farr y el tercero por don Alfredo Farr y el tercero por la Gota de Leche.

Las entradas se venderán en el mismo lugar del corso, en la Avenida Portales.

NACIMIENTOS.— Ha venido al mundo María Rita, hija del capitán don Gustavo Luco y de la señora María Briones de Luco.

—

MATRIMONIO.— El 30 de Enero último se ha llevado a efecto en Punta Arenas, el matrimonio del señor Ciro Castillo Urízar, con la señorita Olga Acevedo Serrano.

Actuaron como testigos en la ceremonia civil por parte del novio, los señores Bernardo y Carlos Sanz Errázuriz; y por parte de la novia don Luis Swart y el señor Julio Molinare. En la ceremonia religiosa fueron padrinos por parte del novio, don Jorge Gallardo Nieto y señora Amelia Doyle de Gallardo Nieto y por parte de la novia don Johannes Meyer y señora Sara María Z. de Meyer.

—

RESIDENCIA.— Ha fijado su nueva residencia la familia Undurraga Medina, en calle Vergara No. 837.

—

VIAJEROS Y VERANEANTES.

A Constitución parte hoy el señor Luis Recabarren Vidal.

—Al mismo punto parte próximamente el señor Nibaldo Iturriaga Gaete.

NO MAS FEAS

La persona más fea se pondrá bonita al momento usando la Maravillosa Leche de Rosas de Werck. Crema de la Reina de Hungría Rojo Líquido de Werck. Leche Ideal de Werck y los fragantes polvos de la Reina de Hungría de Werck. Pedirlos a Daube y Cía. y en todas las boticas de la República.

EL PANGASTROL

a base de Silicato de albúmina asociado a una medicación alcalina sedativa y antiespasmódica.

Constituye el remedio ideal de **todas las enfermedades del estómago y del intestino**, no solamente porque ataca el "Elemento dolor" sino también porque realiza la más perfecta cura gastro-intestinal, permitiendo a la mucosa que se descongestione, se desintoxique, se rebaga y entre en esta fase de reposo y de aislamiento en la que se cicatrizan sus erosiones, sus ulceraciones, ya que la mucosa se encuentra admirablemente protegida bajo la capa emoliente del Pangastrol.

No obra menos bien sobre el intestino, al que deseca sin extreñir y cuyas materias fecales desinfecta, quitándoles, además, el olor.

Literatura gratuita, pidiéndola a Productos Pangastrol, Casilla 1495, Valparaíso.

14—F.

EN ZAPALLAR.—

LAS SEÑORITAS ALICIA REYES LANGLOIS, MAGDALENA HUNEEUS, PANCHITA GARCES GANA, LUZ ALDUNATE ERRAZURIZ Y RAQUEL URETA VALDES, EN COMPAÑIA DE LOS SEÑORES ALDUNATE Y BALMACEDA

EL EX-CANCILLER SEÑOR JORGE MATTE, QUE SEGURAMENTE EN TAN BUENA COMPAÑIA, NO PIENSA EN TACNA Y ARICA

LA SEÑORA LUISA ALCAYAGA v. DE MAC COLL.— Después de una larga y penosa enfermedad, ha dejado de existir en esta capital la distinguida señora Luisa Alcayaga v. de Mac-Coll.

Su fallecimiento tuvo lugar en la mañana del Jueves 11 y sus restos fueron sepultados privadamente en el Cementerio General en la mañana de ayer.

—

PROFESION RELIGIOSA.— Mañana Lunes a las 3.30 P. M. tendrá lugar en el Convento del Purísimo Corazón de María San Ignacio 416, la profesión religiosa de Sor María del Buen Pastor, en el mundo Margarita Goldsack L. El sermón de estilo estará a cargo del R. P. Justo, Superior del Corazón de María.

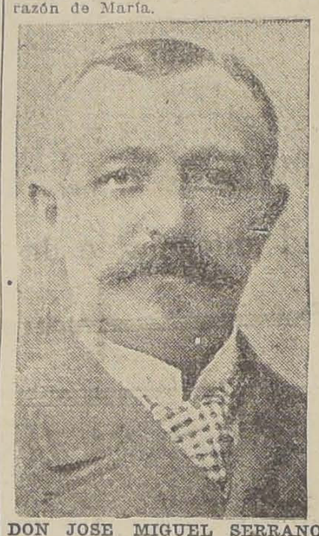

DON JOSE MIGUEL SERRANO URMENETA, CUYO FALLECIMIENTO OCURRIDO ANTENOCHE EN ESTA CAPITAL HA CAUSADO HONDA CONSTERNACION EN TODOS LOS CIRCULOS SOCIALES Y COMERCIALES DE ESTA CAPITAL

—**Se encuentra en Viña del Mar** don Jorge Matte G.

—Han regresado de Puerto Montt don Enrique Arellano Augeraud y señora Sofía Izquierdo de Arellano.

—Han partido a "Las Cruces" don Guillermo Izquierdo Araya y señora Rebeca Marfil de Izquierdo.

—Se han dirigido a "El Tabo" don Enrique Arellano Augeraud señora Sofía Izquierdo de Arellano.

—A Viña del Mar han partido en automóvil los señores Manuel Somarriva Undurraga, Augusto Larraín Morandé, Eugenio Balmaceda Ossa, Ricardo Barros Espinola y Sergio Luesney Besa.

—Se han dirigido a Constitución a pasar la temporada de verano la señora Celia U. de Tuland, acompañada de su hija Cema y de la señorita Ana Lacoste Molina.

—Ha partido a Chillán la señorita Raquel Alvarez Aránguiz a pasar la temporada de verano.

—Desde el fundo "Camarico" en San Carlos se dirigieron a las Termas de Chillán don Carlos Macher, señora Hortencia Bustos de Macher e hijo y don Nicanor 2.o Bustos, señora y familia.

—A Coquimbo parte en la próxima semana el señor Oscar Rojas Humeres donde fijará su residencia.

—A Cartagena el señor Jorge Latham Urzúa.

—De las Termas de Panimávida ha regresado la familia Mac-Kay Bryson.

—En Papudo se encuentra el señor Abel Gazitúa Letelier.

A Viña del Mar se dirige en la próxima semana la familia Latham Urzúa.

—De Melipilla ha regresado el señor Rafael Oyarzún Adams.

—Al fundo "Las Acacias" en Molina se dirige hoy don Alejandro Undurraga Medina.

—Han regresado de Cartagena la señora Zenobia Díaz de Martínez, Berta Martínez Díaz y de la señorita Marta Moya Concha.

—Se encuentra en ésta el doctor Aldo Contrucci.

—Ha regresado a la capital de su viaje al sur el señor Leonidas Garnham y señora.

—A Linares se ha dirigido la señora Sara Ayling de Muñoz y sus hijas Ernestina y María Muñoz Ayling.

—En la mañana de hoy parte a Papudo donde pasará la temporada de verano, don Aníbal Jara Letelier y señora.

Alimento Raff
INSUPERABLE PARA NIÑOS

A base de harina calcinada, cacao seleccionado desgrasado, fosfatos, azúcar, etc.

Polvos GABY

A base de Cold Cream

Durante el baile usted tiene que recurrir a su toilette de bolsillo en muchas ocasiones para darse polvos y quitar el brillo del rostro.

Una sola aplicación de los maravillosos polvos GABY bastará para que usted no tenga que interrumpir su alegría y su rostro conservará intacta su frescura y suavidad. Son un verdadero talismán de belleza. Compre hoy mismo una caja.

THE GABY PERFUMERY CO. — UNICOS FABRICANTES

30 años de éxito

CRECIENTE PRUEBAN QUE EL
ACEITE ESPAÑOL "CANDADO"
es el mejor por su absoluta pureza y excelente sabor.
- MERCERIA MATAS
DELICIAS 2730 — PORTAL EDWARDS

Es necesario que el rostro no envejezca

Por Charlotte Rouvier

¡Esta ha sido y será siempre mi máxima y mi incitación a todas las mujeres de todos los países del Mundo! Ofrecer a la vista de las gentes un rostro envejecido, es odioso, verdaderamente criminal! Pero no es el caso de conformarse con proclamar que es necesario no envejecer; hay que tomar, también, las medidas conducentes a ese fin. Y para ello, nada mejor que el empleo de la cera mercolizada, sencilla substancia que se halla en cualquiera farmacia o perfumería de cierta importancia. Nótese bien que no se trata de una de esas pretendidas cremas de toilette que son ofrecidas al público sin haber sido previamente mercolizadas y sin que se haya tenido en cuenta si convienen realmente al clima de los países sudamericanos.

Todas las noches, antes de acostarse, hay que hacerse un masaje de la cara, cuello, descote, brazos y manos, aplicándose una cierta cantidad de cera mercolizada, frotándose luego suavemente y dejando que la cera mercolizada permanezca adherida durante las horas del sueño, para ser retirada a la mañana siguiente mediante un poco de agua tibia. En pocos días de tratamiento, el cutis habrá experimentado una total transformación, pues habrán caído todas las escamas resecas, amarillentas y gastadas de la cutícula exterior de la piel, para ser reemplazadas por el nuevo cutis que toda mujer posee debajo del viejo y que, gracias a la cera mercolizada, viene a aparecer a la superficie de la epidermis para dar el encantador aspecto de una siempre renovada juventud.

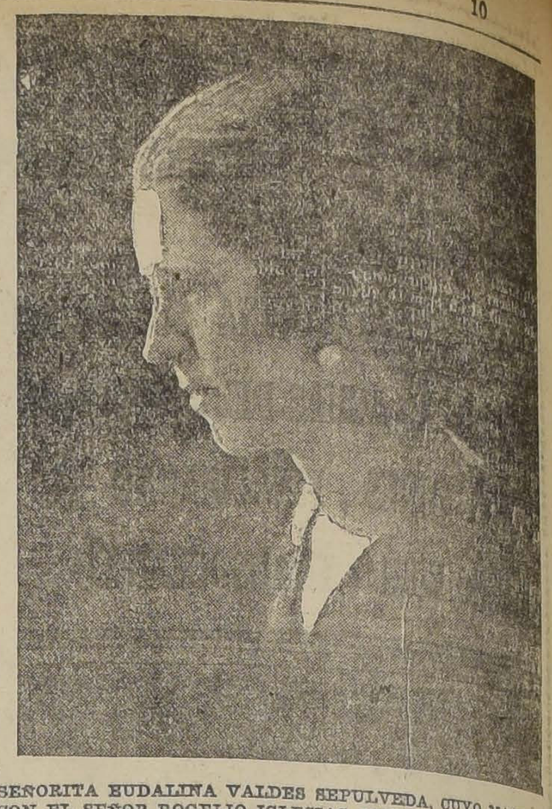

SEÑORITA EUDALINA VALDES SEPULVEDA, CUYO MATRIMONIO CON EL SEÑOR ROGELIO IGLESIAS FERNANDEZ SE EFECTUARA HOY EN SAN JAVIER

EN BULNES.— En los fundos de los alrededores de Bulnes, pasan la temporada de verano, entre otras, las siguientes familias:

Zañartu Errázuriz, Vergara Arriagada, Urrutia Prieto, Valdés Balmaceda, Vial Valdés, Vergara de la Sotta, Bustos Palacios, Dunter Carmona, Urrutia Manzanero Navarro Briceño, de la Sotta Errázuriz, Bustos Mandiola, Urrutia Mujica y Alamos Oleda.

Alfombras!!
Tapices!!
Papeles Pintados!!

...todo cuanto se necesita para el adorno y confort de su Hogar, GATH & CHAVES lo ofrece desde mañana a precios

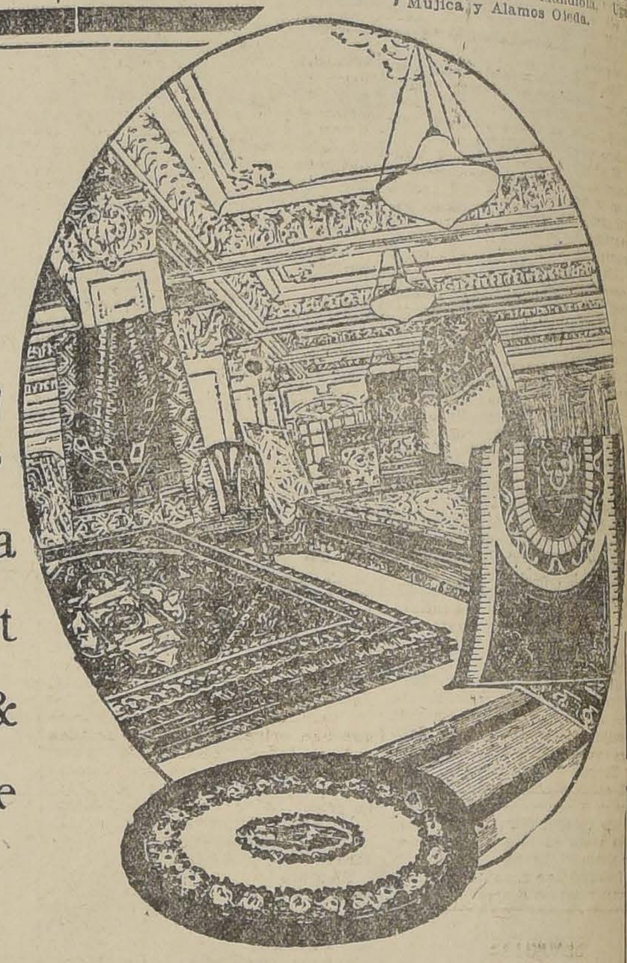

Asombrosamente Bajos!!

ALFOMBRAS, CAMINOS, etc.

ALFOMBRAS Wilton sin costura, calidad suprema, diversidad de tamaños, desde $ 1.250 a
$ 120.00

CAMINOS Axminster, Imperial, de primera calidad, para escalas y pasillos, 70 ctms. el metro
$ 42.00

CAMINOS WILTON, calidad suprema, 90 ctms., el metro
$ 65.00

CAMINO triple cortado de muy buena calidad, 60 ctms. el metro
$ 15.00

ALFOMBRAS de triple cortado, tamaño 275 x 320 a 420 pesos y
$ 345.00

PISOS de alfombra de las clases Axminster y Wilton, de 1.60 metro de largo, a
$ 65.00

BOMBASI, MADRAS, etc.:

BOMBASI para fundas de muebles, el artículo más práctico para este objeto, el metro
$ 3.75

MADRAS para visillos y cortinas, artículo de gran moda, el metro
$ 3.80

COTY para colchones, calidad superior, ancho 140 ctms., el metro
$ 8.90

CRETONAS inglesas de muy buena calidad el metro
$ 2.90

CAPOCK nacional, para relleno de cojines, el kilo
$ 0.80

TAPIZ para muebles y cortinas, gran surtido de colores, el metro
$ 29.50

CARPETAS de yute, diferentes medidas, a
$ 18.00

PANTALLAS de papel, gran surtido de tamaños y colores a
$ 0.65

VISILLOS en tusor de hilo con riquísimas aplicaciones y encajes de Cluny y Filet, el par
$ 35.00

VISILLOS en rica tela batista con aplicaciones a
$ 4.80

COJINES de la India, artículo muy moderno y altamente decorativo, al precio ínfimo de
$ 8.90

Telas Pintadas

decoración artística para cuadros de salón, hall, comedor, etc., reproducciones de los más famosos pintores, liquidamos una gran partida en variedad de motivos y tamaños con

20%

menos del costo

50,000 Rollos

de papeles pintados de las principales fábricas del mundo; pintados, el
rollo $ 0.90, lisos $ 0.45

Gath & Chaves Ltda.

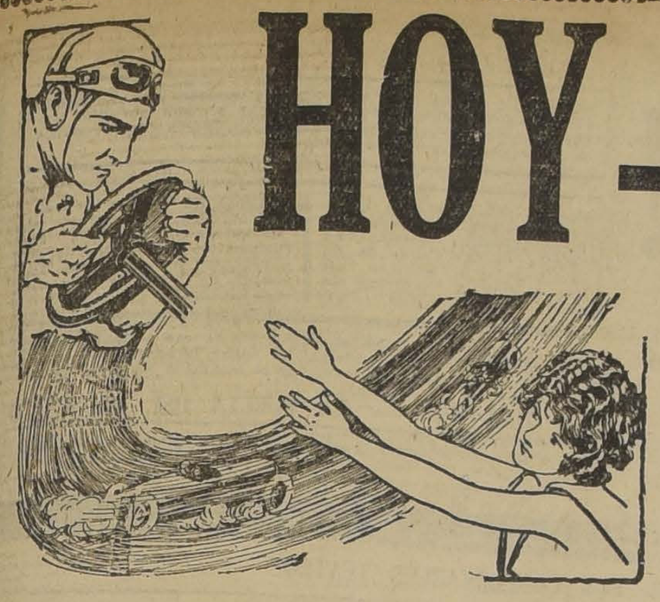

HOY - IMPERIO

CHILEAN CINEMA CORP.

GRAN ORQUESTA GRAZIOLI

El mejor cine de Santiago que presenta el programa de estrenos más seleccionados durante la temporada de Verano.

ESPECIAL 6.40 — NOCHE 9.40

Una carrera de autos en la pista más grande del mundo

La mano de una linda muchacha ofrecida de premio al Campeón. El vértigo del amor y el vértigo de la velocidad hacen de

LA ARISTOCRACIA DEL AUTOMOVIL

La película más intensa y hermosa que condensa en sus movidas escenas el vibrante y vertiginoso espíritu moderno. Creación de la ideal pareja que componen los célebres artistas,

CHARLES JONES Y JACQUELINE GADSTON

Holliwood, el centro del cine mundial.— Las más elegantes Plazas de Estados Unidos

¡NIÑOS DE SANTIAGO: OS OFRECEMOS UNA COLOSAL MATINEE, HOY A LAS 3 P. M.

EL MAS COLOSAL ACONTECIMIENTO COMICO DEL AÑO. — MONUMENTO DE RISA,

¡Pero... Niña, si es casado!

Creación de los célebres bufos: SIDNEY, CHAPLIN y LUISA FAZENDA.
Una inundación que arrastra casas y animales.— Una foca sabia y multitud de leones, caimanes, elefantes y otros. Lo más divertido del mundo.

SEGUIRA ESTA GRANDIOSA MATINEE CON LA CREACION DE LOS CELEBRES:
J. B. WAGNER Y :: BELLE BENNET
novela de aventuras cow-boys y de sensacionales proezas

El Sendero Cubierto

ABONADOS A LA OPERA NACIONAL.— Con todo éxito siguen los preparativos para el estreno de la Compañía Lírica Chilena que dirije la señora Adelina Padovani, y que, a pedido de numerosas familias de nuestra sociedad, hará una breve temporada en el teatro O'Higgins.

Los espectáculos en dicho teatro se iniciarán el Martes próximo, con la Boheme, que ha constituído para la Compañía un verdadero triunfo artístico.

El abono volante a las 4 funciones abierto en la Casa Becker y en la administración del teatro O'Higgins, ha tenido un éxito extraordinario, a juzgar por la siguiente lista de familias:

Luis Arteaga; Señora Enriqueta Arizía de Rozas; Flora L. de Merino; Valentín Schiavetti; Gastone Innocenti; Eugenio Navarro; Enrique Wittig; Saturnino Suárez; Señora Ester Blanco de Ureta; Waldemar Adelsdorfer; Lewelin Johnes; Alberto Rahausen; Señora María M. de Escala; Juan Covarrubias; Señora Luisa Varas de Varas; Señora Clorinda Ibáñez de Martín; Santiago Raggio; Ernesto Fauret; Eduardo Bresciani; Ricardo Edwards W., Alfredo Garretón Bravo; Carlos Grez O., Agustín Baeza; Jorge Hurtado Concha; señora Adela Prieto de Larenas; Señora Mercedes Goi v. de Germain; Agustín Echavarría; Alvaro Casanova; José Ricci; Señora Elvira Ossa de Cruchaga; Santiago Ceppi; Alfredo Ovalle; David Guillot; Señora Domitila Buzeta de Palazuelos; Manuel Servau; Eduardo Katz; Manuel Torres B., Emilio Taulis; Luis Merlo; Nicolás Galasso; Enrique Bottinelli; Antonio Fossatti; Walter Hamilton; Santiago Cummins; Ricardo del Sante; Edgardo Schiavetti; etc.

El abono quedará cerrado mañana en la tarde. Es muy probable que en el O'Higgins la Compañía ponga en escena dos nuevas obras: El Barbero de Sevilla y Trovador. Los ensayos se han iniciado y son satisfactorios.

SEÑORITAS

Hemos rebajado los precios sin la voluntad del dueño, que estará ausente por todo el mes, así es que aproveche de comprar calzado Boi de Rose, Champaña, Charol perforado y los famosos petates tejidos que es especialidad de la BOTERIA MOREL.

SAN ANTONIO 85

MAISON A. MYARIES

SOMBREROS DE SEDA Y PAJA

Lindos modelos, realizo a $ 25 c|u.

Sólo Lunes y Martes.

PASAJE MATTE 41

Consejos de la Comtesse Ivon

BORAXOL.—
En la Exposición boliviana demostró su gran superioridad este excelente **Jabón Boraxol del Laboratorio Chile**, confirmando el éxito en todas las exposiciones y ante el jurado del público, que siempre es el más imparcial y justiciero. Así se explica que este jabón sea el preferido por las personas más cuidadosas y de cutis más delicado, porque han palpado en larga experiencia todas sus exquisitas cualidades.

ANTEOJOS LUMINOSOS.—
Seguramente habrá llamado la atención unos fenomenales anteojos luminosos en **Ahumada 268**, que señala el nuevo local del **Instituto Optico de Rotter**, donde se hacen exámenes de la vista gratis y se obtienen los mejores anteojosy y lentes, por precios sumamente reducidos.

NO CONFUNDIR.—
Cuando un negocio se ha logrado acreditar por su seriedad y la bondad de sus artículos, salen luego imitadores. Así ocurre con la famosa y conocida **Mantequillería Moderna**, fundada por **C. Mariotti, en Santo Domingo 979**, frente a la Bomba, que se hizo famosa con su exquisita mantequilla de Chicureo, la mejor de Santiago, por su sabor, frescura y precio, además ofrece los más ricos quesos importados y del país.

HERMOSOS DIENTES.—
Los médicos están todos de acuerdo en que una dentadura dañada o solamente descuidada, es un verdadero vivero de microbios que dan origen a las más variadas enfermedades. Para hacer desaparecer este peligro y sus funestas consecuencias, use invariablemente pasta, polvo y elixir dentífricos del **Laboratorio Chile**, que encontrará en todas las bticas.

REGALOS.—
Siempre es un problema serio encontrar un regalo adecuado que sirva durante largos años de testimonio y recuerdo del obsequiante. Esto solo se consigue con los plaqués **Christofle, Discon, Argentor**, célebres marcas francesas que están representadas en Santiago por la **Casa Delux**, del señor **Mauricio Gasman, Pasaje Matte 58**, hay servicios completos y piezas sueltas.

BRAZOS Y ESCOTES.—
La moda obliga a lucir una considerable parte da la piel, cuyo vello natural es a veces feo por su desarrollo y hay necesidad de hacerlo desaparecer y de extirparlo. Para esto nada es mejor que **Epilus**, Depilatorio ideal que vende únicamente la **Botica Gambon, Portal Mac Clure esquina de Merced**. Ensáyelo y lo adoptará definitivamente.

COMTESSE IVON.

EN LOS 4 TEATROS

Una Película Chilena

LABEK FILM

Las CHICAS de la Avenida Pedro Montt

Una vez más se va a presentar en los teatros de la Empresa Valenzuela Basterrica, una película chilena, y estamos seguros que, nuevamente, el público chileno acogerá con entusiasmo y patriotismo la obra nacional de EMPRESAS CHILENAS inspiradas en un común ideal.

"LA LABEK FILM" inicia con esta película su labor como productora nacional y espera agradar a todos los públicos con su trabajo, en la esperanza de ser estimulada por todos los que aspiren a cimentar...

EL ARTE NACIONAL

"Labek Film".

MARTES 2 MARZO

SETIEMBRE
BRASIL
ESMERALDA
O'HIGGINS

MUSICA

EN EL ESMERALDA SE DA HOY EN VERMOUTH, A LAS 5: "MADAME BUTTERFLY". NOCHE: ULTIMA DE "LUCIA"

Para hoy se anuncia el último Domingo de la Compañía en el Esmeralda con dos obras que han gustado al público: a las 5 P. M. subirá a escena Madama Butterfly, la sentimental tragedia japonesa, musicada con maestría por Giacomo Puccini y que es la delicia de los públicos. Madama Butterfly será protagonizada por Mercedes Godoy e interpretada además por Carlos Viera, Carlos Peulma, Gustavo Selva, Gabriel León, Federico Ferraresi y la señorita Virginia de Ferraresi.

En la noche se dará la última de "Lucía", interpretada por Clarisa Borgoño, Julio De Lucas, Oscar Moebis, Gustavo Selva, Carlos Bate y María Araya.

"Lucía" es una obra preferida por el público y sus interpretaciones ha causado una impresión muy agradable, pues ha señalado un nuevo éxito para la Compañía Lírica Chilena, que hoy cumple 20 días de actuación, habiendo dado en el Esmeralda 20 funciones nocturnas y 3 funciones vespertinas con teatro siempre lleno.

Mañana en la noche se llevará a efecto la función de despedida.

EXPLENDIDO NEGOCIO

Capitalista con 50,000 pesos necesito, urgentemente, para negocios de préstamos, muy bien garantidos. **Con prenda efectiva. Renta mensual fija: $ 1.500, fuera de utilidades.**
Envíe nombre y dirección a

TASADOR
CASILLA 1680. — Santiago

¿Canosos?

EL ENEOL le teñirá las canas del negro al rubio. El único que da resultados en los cabellos claros.
Puede Ud. teñir sus canas sin miedo de cambiar de color del cabello, como ocurre con todas las otras tinturas.
SALONES DE APLICACION Y VENTA

PELUQUERIA LOUBAT
SAN ANTONIO 208.
Teléfono 678

TEATRO SANTIAGO

EMPRESA ERNESTO BOUQUET
Compañía Argentina José Franco
HOY — DOMINGO 14 — HOY
Matinée a las 3.15. Notable programa:
EL CORRELIGIONARIO
TU CUNA FUE UN CONVENTILLO
Vermouth a las 6.15. Noche a las 9.30:
Los dos mejores éxitos de la Compañía:
La Muchachita de los Sueños Locos
LA CHICA DEL GORRO VERDE
Mañana estreno cómico extraordinario:
YA CAYO EL CHIVO EN EL LAZO
Martes. Despedida de la Compañía.

Teatro Santiago

ULTIMA MATINEE, "TU CUNA FUE UN CONVENTILLO" Y EL CORRELIGIONARIO. — VERMOUTH Y NOCHE LA MUCHACHITA DE LOS SUEÑOS LOCOS Y LA CHICA DEL GORRO VERDE

La Compañía argentina de José Franco, que ha actuado entre nosotros con éxito sobresaliente durante dos meses, se despedirá de nuestro público el Martes próximo para trasladarse al Victoria de Valparaíso.

Hoy habrá una matinée especial — la última de la temporada con el gracioso sainete, "El correligionario", uno de los buenos éxitos del conjunto, y con Tu cuna fué un conventillo, el festejado sainete de Vacarezza, en el que tanto se distinguen José Franco, Hormaechea, Josefina Suárez, Bastardi y José Suárez.

La vermouth y la nocturna se hacen con la chica del gorro verde, hermosa comedia en tres cuadros de Collazo e Insausti, en la que tienen una intervención artística brillante Evita Franco, José Franco, María Vallcelli, Bastardi, Suárez y Manía.

Se completará el espectáculo con la pieza en tres cuadros La muchachita de los sueños locos, de Nicolás Viola, que fué estrenada anoche con un resultado por demás halagador. Eva Franco, Antonia Vila, Josefina Suárez, Bastardi, Manía, Suárez, Hormaechea y Fernández, son las figuras principales de esta interpretación, que fué celebrada por el numeroso público de anoche con verdadero entusiasmo.

Mañana penúltima función, se estrenará el sainete de mucha gracia, "Ya cayó el chivo en el lazo", original de Goicoechea y Cordono, y que es una de las obras que se ha mantenido en el cartel mayor número de veces en Buenos Aires.

LOS PROGRAMAS DE HOY

TEATROS

ESMERALDA (San Diego 1035).—Compañía Lírica Chilena.—Vermouth, a las 5: "Madame Butterfly".
Noche, a las 9.30: "Lucía de Lammermoor".
Matinée de cine, a las 2.30: "Las aventuras de un navegante" y "En busca de aventuras", por Richard Dix.
O'HIGGINS (San Pablo con Cumming).—Matinée, vermouth y noche: Despedida de las hermanas Delpont.
Cine: Matinée, "Las aventuras de una navegante" y "Defendiendo lo suyo".
Vermouth y noche: "Campesina en Rusia princesa en América", por Murray.

CINES

SETIEMBRE (Delicias 404).—Matinée: "Las aventuras de un navegante". 4.a función y programa cómica Universal. Vermouth y noche: "Campesina en Rusia, princesa en América", por Mae Murray.
BRASIL (Brasil esquina de Huérfanos).—Matinée: "En busca de aventuras", por Richard Dix y Programa Cómico Universal. Vermouth y noche: "Campesina en Rusia, princesa en América".
SALA IMPERIO (Estado 239).—Matinée: "¡Pero, niña si es casado!", por Sidney Chaplin y Luisa Fazenda y "El sendero cubierto", por J. B. Wagner. Especial y noche: "La aristocracia del automóvil", por Charles Jones.
ALHAMBRA (San Antonio esq. Monjitas).—Matinée: "El campanero de la aldea", por Charles Jones y "Hombres y bestias", por Cullen Landis y Magde Bellamy .Especial y noche: "Al mater" por Natalia Lisenko.
EXCELSIOR (Independencia 1070).—"El caballero de Arizona", por Hoot Gibson y 4.a de "Sangre de boxeador".
Especial y noche: "Maniquí de Broadway", por Claire Windsor y Lew Cody.
RECOLETA (Avenida Recoleta 345).—Matinée: "El campanero de la aldea", por Charles Jones y "Hombres y bestias", por Cullen Landis y Magde Bellamy. Especial y noche: "Al mater", por Natalia Lisenko.
IMPERIAL (San Diego 1344).—Matinée: Tercera función de "Fantomas" y "Yerno complaciente", por Lupino Lane. Especial y noche: "Se vende una mujer", por Claire Windsor" y "El campanero de la aldea", por Charles Jones.
CAUPOLICAN (Avenida Central esq. Madrid).—Matinée: "Yerno complaciente" por Lupino Lane y "Las huellas del lobo", por Jack Hoxie. Especial y noche: "Se vende una mujer, por Claire Windsor y Adoph Menjou.
YUNGAY (Plaza Yungay).—Matinée: Tercera función de "Fantomas" y "La vuelta del proscripto", por Tor Mix. Especial y noche: "¡Pero, niña, si es casado!", por Sidney Chaplin, Luisa Fazenda Chester Cocklin y Lucila Rickson.
SANTA LUCIA (Terraza del Cerro).—"A puertas cerradas".
DIECIOCHO (Dieciocho 14).—Matinée, a las 2.40 P. M., "S. M. la Reina", por Gloria Swanson. "Simplicia la doncella", por el Turnio y otras cómicas Mack Sennett.
Vermouth y noche: "Boheme", escenas de la vida bohemia, por Henry Murger.
IRIS (Castro 130).—Matinée, 2a función de "Fantomas", por Edna Murphy y Edward Roseman, actualidades 70 y 71 y las cómicas: "Un tío con toda la barba" y "Periquete dentista".
Especial y noche: "Un yerno complaciente", por Lupino Lane.
AV. MATTA (Av. Matta 618, frente a San Isidro).—Especial, 6.15 y noche, 9.30: "Se vende una mujer", por Claire Windsor, Mary Carr y Adolphe Menjou.
Matinée, a las 3: "El jardín de Evas" y "Hombres y bestias".
POLITEAMA (Portal Edwards).—Matinée: "El llamado del compañero y "La ley en el arroyo del rey".
Selecta: "Ningún hijo puedo dar".
Especial y noche: "Los nuevos ricos".
SALA ORIENTE (San Francisco 178).—Matinée: "La ley de la audacia" por Canillita; "La carrera de la muerte", por Williams Farnum y "Los siete calvos".
Especial y noche: "Los tambores del peligro", por Elaine Hemmerstein.
ODEON (Almirante Barroso esquina San Pablo).—Matinée: Quinta función de "Sangre de boxeador" y "El rastro del cuatrero". Especial y noche: "El amor nada teme", pro Elaine Hemmerstein.
FRANKLIN (San Diego 2015).—Matinée: Cuarta función de "Las aventuras de un navegante", "Cuando un hombre es hombre", por Margarita La Motte y John Bowers y programa cómico universal.
INDEPENDENCIA (Avenida Independencia 373).—Matinée: Segunda función de "Las aventuras de un navegante", "El caballero del Arizona", por Hoot Gibson y programa cómico Universal. Especial y noche: "Los caprichos de una reina", Noticiario Universal N.o 14 y la cómica "Los plomeros".
HIPPODROME CIRCO (Artesanos 735).—Matinée, a las 2.20: Primera función de "Aventuras de un navegante" y "El relámpago", por Hoot Gibson.
Especial a las 6.30. Noche, a las 9.30. Tercera función de "Aventuras de un navegante" y estreno de "Tormentos amorosos", por Pola Negri.
VICTORIA.—Matinéee: Programa cómico Paramount y Jack Hoxie, "Defendiendo lo suyo". Especial y noche: Norma Talmadge en "Con la sonrisa en los labios".
REPUBLICA (Avenida República 239).—Matinée: "El gavilán", por Harry Carrey y "El arroyo del rey". Especial y noche: "Los nuevos ricos".
AVENIDA (Vicuña Mackenna 624).—Matinée: "Las aventuras de un navegante 1.a función y Programa cómico Paramount.
Especial y noche: "Sangre y arena", por Rodolfo Valentino.
MUNDIAL Y COLON (Plaza Almagro y Plaza Ecuador).—Especial, 6.15 y noche, 9.30: "¡Pero niña, si es casado!", por Luisa Fazenda Sidney Chaplin y chicas atléticas.
Matinée del Mundial, a las 2: "Cuidado con los popolos"; 3.a función de "Aventuras de un navegante" y "Afición al cine" y "A orillas del mar".
Matinée del Colón, a las 2.30: "Cuidado con los pololos"; 3.a función de "Aventuras de un navegante" y "La victoria de Cupido" y "Una noche toledana".
DELICIAS (Delicias esquina de San Alfonso).—Especial, 6.15: House Peters y Ruth Clifford en "Los titanes" y 4.a de "Las aventuras de un navegante".
Noche, 9.30: Ruth Clifford y House Peters en "Los titanes" y Tom Mix en "La vuelta del proscripto".
Matinée a las 2.30: Tom Mix en "La vuelta del proscripto", 3.a de "Las aventuras de un navegante" y "Afición al cine" y "A orillas del mar".
APOLO (Victoria frente a Juan Vicuña).—"El relámpago", por Hoot Gibson y 4.a función de "Sangre de boxeador".
Especial y noche: "El precio de la vanidad", por Anna Nilson
ATENAS (Maestranza 1085).—"El relámpago", por Hoot Gibson y progroma cómico.
Especial y noche: "El maniquí de Broadway" por Claire Windsor.

La temporada de zarzuelas del Santiago

Con interés esperan los aficionados al género chico el debut de la Compañía Española de Zarzuelas José Palmada, anunciado para la noche del Viernes próximo en el teatro Santiago.

Este actor reaparecerá entre nosotros después de muchos años y su rèntree ha de ser gratamente acogida, pues Palmada conserva todas las cualidades que le valieron el aplauso de nuestros aficionados.

Definitiva despedida de la Hermanas Delpont

Hoy termina la temporada de tres meses que las Hermanas Delpont han hecho en los teatros de la empresa Valenzuela y Cía.

Para despedirse del público de O'Higgins, las Delpont harán lo mejor de su repertorio, aumentado a seis el número de sus bailes.

El cine dará en matinée la tercera función de "Las aventuras de un navegante" y "Defendiendo lo suyo", por Jack Hoxie.

PARA SUS TRAJES DE SEDA

lana y algodón; los ternos de caballeros, de niños, uniformes, abrigos, sobretodos, blusas, pantalones blancos, etc., es inapreciable nuestro famoso desmanchado sin agua. No altera los colores ni las formas de la ropa.
Igualamos a la muestra el color que usted pida y teñimos en hermoso negro, ropa para luto. Precios bajos.

Tintorería "EL ARTE"

AGUSTINAS 851, FRENTE A SAN AGUSTIN, Y DELICIAS 2192 (PORTAL)

TEATRO **Av. Matta** (Av. Matta, frente a San Isidro)

HOY—TRES GRANDES FUNCIONES

ESPECIAL, 6.15 — PLATEA: $ 2.—
FUNCIONES SOCIALES DE GRAN MODA, CON EXTRAORDINARIO PROGRAMA MUSICAL
Estreno de lujo y emoción.
NOCHE, 9.30 — PLATEA: $ 2.—

SE VENDE UNA MUJER

Un argumento nuevo y doloroso: Los padres que ven en la belleza de sus hijas el remedio de sus fracasos económicos, y las hijas que hacen enmudecer su corazón por las ambiciones paternas.
Genial interpretación de CLAIRE WINDSOR, MARY CARR y ADOLPHE MENJOU.

MATINEE DOBLE A PRECIOS CORRIENTES

EL JARDIN DE EVA

La historia de una mujer casada que tenía un pasado dudoso, por BETTY COMPSON.

"HOMBRES y BESTIAS"

Una cinta de gran atracción, por la pareja ideal MADGE BELLAMY y CULLEN LANDIS

MUNDIAL y COLON

Plaza Almagro — Teléfono 257. Matadero

Plaza Ecuador — Teléfono 2904. Central

Presentan en Especial 6.15 y Noche 9.30, el extraordinario estreno de ruidosas carcajadas y sabrosas picardías, desarrollado a todo lujo

¡Pero niña, si es Casado!

POR LUISA FAZENDA, SIDNEY CHAPLIN y TENTADORAS CHICAS ATLETICAS EN TRAJE DE BAÑO

Huracanado vodevil con "La pesca del marido por una sirena de curvas tentadoras", "Lo fenomenal armado por dos lindas chiquillas y una foca", "Estrepitosos besos de una sirena de mareantes formas, etc., etc., etc.

Matinée del Mundial a las 3 1|4 Fenomenales películas, 4ll "Cuidado con los pololos", 3.a función de "Aventuras de un navegante" y las cómicas "Afición al cine" y "A orillas del mar".

Matinée del Colón, a las 3.15 14 Exitos entusiastas, 4l "Cuidado con los pololos", 3.a función de "Aventuras de un navegante" y las cómicas "La victoria de Cupido" y "Una noche toledana".

DELICIAS

San Alfonso esq. Alameda — Tel. 293. Estación

PRESENTA EN ESPECIAL 6.15 y NOCHE 9.30 EL EXTRAORDINARIO ESTRENO

LOS TITANES

POR LOS GRANDES ASTROS HOUSE PETERS y RUTH CLIFORD

INTENSISIMO DRAMA DE ESPELUENANTES EMOCIONES Y PASIONES TORMENTOSAS — ESPECTACULO UNICO QUE DESARROLLA UNA VIBRANTE Y HEROICA TRAGEDIA DE AMOR, CELOS Y VENGANZA

Además, en especial, 4.a función de LAS AVENTURAS DE UN NAVEGANTE. Además, en noche, la apasionante obra de amor, audacia y peligros, por el aclamado ídolo del público, pololo de las heroínas:

TOM MIX — LA VUELTA DEL PROSCRITO

Matinée de risa y sensación a las 2.30 — 14 Películas, 4l Tom Mix en "La vuelta del proscrito", 3.a función de "Aventuras de un navegante" y las cómicas "La victoria de Cupido" y Una noche toledana.

En honor de Esthercita Martínez

El homenaje de Esther Martínez, tendrá lugar en el teatro Politeama el Viernes 19 de Febrero.

Las entradas estan a disposición del público en la Casa de Música Calvety, San Diego 45.

Teatro Santa Lucía

"Los Gauchos Argentinos", que tan buena acogida habían encontrado en el público que concurre al teatro de la terraza del Cerro Santa Lucía, han debido suspender temporalmente sus números de canciones criollas por tener que ausentarse de la capital.

Hemos sabido que la empresa de este teatro, deseosa de mantener un espectáculo que cuenta con las generales simpatías ha obtenido que Copelli, Bolognini y Herrera puedan regresar la próxima semana para que sigan actuando en el Santa Lucía. El cine dará "Puertas Cerradas".

CIRCOS

Sigue "La Acuática"

La "Pantomima Acuática" figura en el programa del Circo Inglés en las dos funciones de hoy, a las 3 1|2 y 9 1|2 respectivamente. Esta obra celebrará el Miércoles próximo sus bodas de plata con motivo de la 25.a representación, para esta noche la empresa prepara novedades en el programa para celebrar el hecho.

En las dos funciones de hoy, trabajarán las primeras partes, los principales artistas, figurando entre ellos la actuación de Miss Pauline Lestbrian con su aplaudida colección de fieras amaestradas entre las cuales sobresale el leopardo George, que es el único ejemplar de su especie que ejecuta imitación de un borracho.

NOTICIAS CINEMATOGRAFICAS

LOS TEATROS SETIEMBRE, BRASIL Y O'HIGGINS

Exhiben hoy: "Campesina en Rusia, princesa en América", por Mae Murray

Entre las películas extraordinarias estrenadas por la Casa Max Glücks, el año último, una de las más elogiadas, es "Campesina en Rusia, princesa en América", producción de la Casa Metro interpretada por la famosa bailarina Mae Murray.

Es una historia romántica y original, presentada con lujo soberbio, en que hace el rol de bella campesina que huye de la brutalidad de sus paisanos, mujiks rusos, y llega a América. Inteligente y seductora, con una distinción innata increíble para su modesto origen, se hace pasar en New York, como noble moscovita ruinada por la revolución bolchevique. Su fantasía vuela y es así cómo llega a pasar por pariente del mismísimo Czar y se casa con un joven de rica y distinguida familia neoyorkina.

Las cosas marchaban perfectamente, pero un buen día llega a América, como objeto inerte arrojado por la marea revolucionaria, una pobrecita inmigrante. Era la hermana de la orgullosa princesa rusa. . . Su presencia era la ruina de su situación. No quedaba más que negar el parentesco. Esto fué lo que hizo, con las consecuencias que el lector verá en la película.

El programa en el Setiembre y el Brasil será completamentado con "Las uñas del gato", por Wanda Wiley, y Noticiario Universal N.o 14.

En el O'Higgins harán sus funciones de despedida las hermanas Delmont.

SALA IMPERIO

Estreno de "La aristocracia del automóvil", por Charles Jones.

Tres grandes funciones con variado programa anuncia para hoy la Sala Imperio. En matinée se exhibirá espectáculo doble de grande interés. Va en primer término la divertida comedia "¡Pero, niña, si es casado!", creación de Sidney Chaplin, y Luisa Fazenda, película de gran celidad en la cual estos célebres bufos hacen sus mejores creaciones.

Por lo demás, esta cinta es de una absoluta moralidad y llevará a los niños momentos de sano regocijo. Seguirá a esta grandiosa matinée con la admirable creación del valiente cow-boy J. B. Wagner titulada: "El Sendero cubierto". Esta es una hermosa cinta de aventuras que enaltece el amor fraternal y muestra las hazañas de un heróico muchacho. En especial y noche se estrena la más reciente y elegante creación de Charles Jones, titulada: "La aristocracia del automóvil", película de gran lujo que se desarrolla, como su título lo indica, entre adeptos del volante y que tiene por escenarios lujosos interiores y la pista de California, la más grande del mundo.

El héroe de la novela, es decir Charles Jones, conquista a 300 millas por hora un cuantioso premio y, además, la mano de la linda muchacha de quien está enamorado, derrotando además a un malvado de frac que pretende stravesarse en el camino del recio actor.

Para las funciones de hoy la orquesta Grazioli ha preparado un programa musical escogido.

TEATRO VICTORIA

Matinée "Defendiendo lo suyo".— Especial y nocturna, "Con la sonrisa en los labios".— La matinee de esta tarde en el Victoria es una función que no solamente debe interesar a los niños, sino también a los grandes. Se exhibe el último y gracioso programa cómico Paramount, en el cual desarrollan roles graciosísimos El Turnio, El Carecallo y Chaplina Fazenda con Jimmie Adams y se estrena la hermosa cinta de aventuras por Jack Hoxie, "Defendiendo lo suyo".

En las secciones sociales de las 6.30 y de las 9.40 se estrena en la temporada, porque ya se dijo antes en el Splendid, la película "Con la sonrisa en los labios", interpretación admirable de Norma Talmadge y Harrison Ford. Se trata de una producción del First National Circuit, en la cual se hace un romántica y conmovedora defensa del amor de los hijos cuyos padres han tenido rivalidades mutuas. Los amores, dice la cinta, pueden y deben perpetuarse con la sangre porque son nobles, pero los odios deben morir con el que los prohijó, porque son nefastos a la sociedad.

Norma Talmadge y Harrison Ford han sabido producir lindas escenas con tan bonito argumento.

En las tres secciones habrá orquesta. En las de las 6.30 y 9.40 habrá números de concierto por la señora Penjean.

LA CHILEAN CINEMA CORPORATION PRESENTA HOY EN SUS CONFORTABLES TEATROS

Alhambra y Recoleta

GRANDIOSA MATINEE INFANTIL A LAS 3 P. M.

La emocionante novela de cow-boy y vaqueros

EL CAMPANERO DE LA ALDEA

por el bizarro CHARLES JONES. Además

Hombres y Bestias

Hermosa y tierna creación de CULLEN LANDIS y MAGDE BELLAN

ESPECIAL Y NOCHE. — ESTRENO DE GRAN EXITO

ALMA MATER

Maravillosa creación de la gran actriz rusa

NATALIA LISENKO

Novela de amor maternal, dedicada especialmente al mundo femenino que apreciará la grandeza de este drama.

Imperial

MATINEE doble a las 3 P. M. Segunda función de la célebre serial

FANTOMAS

Episodios: 7 Llama de destrucción; 8 A las puertas de la muerte; y 9 La casa de los espectros. Además, la graciosa comedia bufa:

YERNO COMPLACIENTE

Creación del célebre caricato LUPINO LANE.

ESPECIAL y NOCHE. Gran función doble:

La dramática novela de amor

SE VENDE UNA MUJER

por CLAIRE WINDSOR y ADOLPH MENJOU. Además, la dramática creación del cow-boy Charles Jones:

El Campanero de la Aldea

Amor, aventuras e intrigas.

Caupolican

GRAN MATINEE doble a las 3 P. M.:

La gran producción cómica

YERNO COMPLACIENTE

por el divertido caricato LUPINO LANE.

Además la emocionante creación del valiente cow-boy JACK HOXIE, titulada

LAS HUELLAS DEL LOBO

Hazañas y proezas admirables.

ESPECIAL y NOCHE. —Gran estreno

SE VENDE UNA MUJER

Emocionante novela social con escenas de gran realismo. Creación de los célebres ases de la pantalla

CLAIRE WINDSOR y ADOLPHE MENJOU

París y Nueva York. El amor no se compra. Tema.

Yungay

Colosal Matinee a las 3 P. M. Tercera función de la serial

FANTOMAS

Episodios: 7 Llamas de destrucción; 8 A las puertas de la muerte; y 9 La casa de los espectros.

Además el célebre TOM MIX en

La vuelta del proscrito

Especial y noche, Día de risa. Estreno de la divertida comedia

Pero niña, si es casado

Lo más original y gracioso que se halla filmado hasta hoy. Creación de los célebres bufos:

Luisa Fazenda y Sidney Chaplin

T. POLITEAMA MATINEE DOBLE

FAIRBANKS

el invicto actor en

"EL LLAMADO DEL COMPAÑERO"

— Y —

"LA LEY DEL ARROYO"

por MALLONEY.

SELECTA: La obra de la mujer,

"NINGUN HIJO PUEDO DAR"

ESPECIAL Y NOCHE: NOTABLE ESTRENO PARAMOUNT,

"LOS NUEVOS RICOS"

T. REPUBLICA MATINEE A LAS 2.45

"EL GAVILAN"

por HARRY CUNEY, y

"EL ARROYO DEL REY". por L. MALLONEY

T. ODEON MATINEE TRIPLE

NEAL HART en la obra sensacional:

"EL RASTRO DEL CUATRERO"

4.a de "SANGRE de BOXEADOR"

la serial ciclónica, y Comedias.

T. ELECTRA MATINEE DOBLE

"EL RASTRO DEL CUATRERO"

PROGRAMA COMICO: "Un galán decidido", "De Regreso de las Filas" y

"EL ZONZO"

ESPECIAL Y NOCHE, ESTRENO: La bella E. HAMMERSTEIN en la suprema producción,

"EL AMOR NADA TEME"

ALHAMBRA Y RECOLETA

Hoy tres funciones. — Natalia Lisenko en "Alma Mater". — Una matinée colosal con programa doble anuncian para hoy los cines Alhambra y Recoleta. Se iniciará este espectáculo con la emocionante creación de aventuras, realizada por Charles Jones que se titula "El campanero de la aldea". Esta película abunda en momentos de grande expectación y de interesante intriga. Seguirá "Hombres y bestias", tierna novela desarrollada en un circo y de la cual son intérpretes el joven galán Cullen Landis la linda Magde Bellamy.

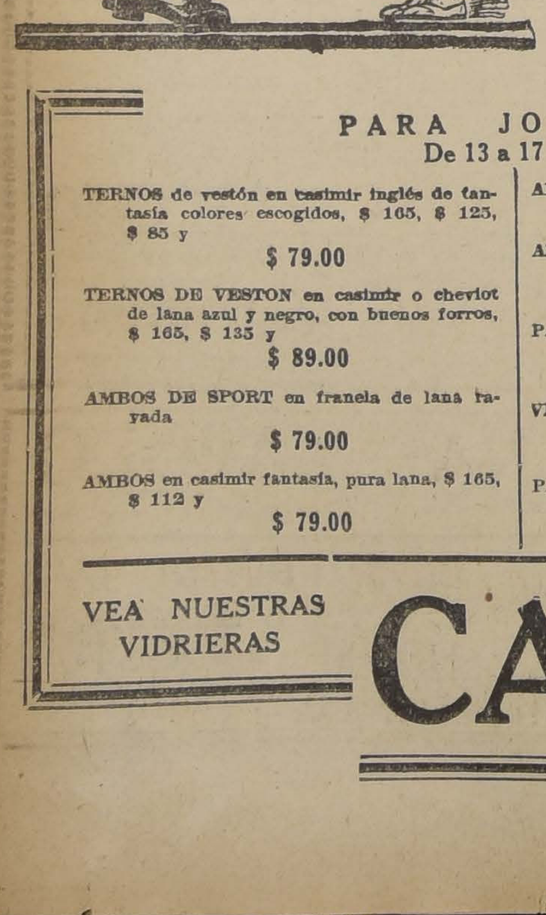

Ultima Semana de Nuestra

LIQUIDACION DEFINITIVA

De los Saldos Restantes de la Estación

EN ROPA CONFECCIONADA

A Precios del todo inverosímiles

Liquidación SALDOS Liquidación SALDOS Liquidación

PARA CABALLEROS

TERNOS DE VESTON, en casimires de gran fantasía, colores y estilos de última novedad, $ 185, $ 134 y
$ 90.00

TERNOS DE VESTON en casimir o cheviot de lana azul y negro, rica clase, $ 185, $ 139 y
$ 99.00

TRAJES de 2 piezas, en casimir fantasía, variedad de modelos, $ 175 y
$ 115.00

TRAJES de 2 piezas, en gabardina de lana, medio forro,
$ 135.00

AMBOS en gabardina de algodón clase de mucha duración.
$ 55.00

AMBOS en brin rayado, bonitos colores, 49 pesos y
$ 45.00

VESTONES para tennis, en franela de lana verde, azul o gris, con huincha de seda,
$ 55.00

VESTONES en drill blanco muy buena calidad, especiales para oficinistas.
$ 26.50

PANTALONES en casimir fantasía rayados, de gran moda, $ 55, $ 42 y
$ 28.50

PARA JOVENES
De 13 a 17 años

TERNOS de vestón en casimir inglés de fantasía colores escogidos, $ 165, $ 125, $ 85 y
$ 79.00

TERNOS DE VESTON en casimir o cheviot de lana azul y negro, con buenos forros, $ 165, $ 135 y
$ 89.00

AMBOS DE SPORT en franela de lana rayada
$ 79.00

AMBOS en casimir fantasía, pura lana, $ 165, $ 112 y
$ 79.00

AMBOS en brin de algodón rayado
$ 41.00

AMBOS en gabardina y tusor de algodón mercerizado
$ 49.00

PANTALONES en casimir de fantasía, bonitos rayados, $ 39 y
$ 27.50

VESTONES en dirll blanco, clase extra,
$ 24.50

PANTALONES en drill blanco de algodón,
$ 17.50

PARA NIÑOS

TRAJES MARINEROS y de blusa, en brin de algodón rica clase, para edades de 2 a 10 años
$ 16.50

TRAJES DE FANTASIA en modelo holandés o de blusa larga, de 2 a 10 años,
$ 24.50

TRAJES modelo cazador en brin de algodón rayados, para edades, de 5 a 15 años,
$ 17.50

TRAJES forma cazador, en brin kaki,
$ 29.50

TRAJES MARINERO o de blusa, en casimir fantasía o sarga de lana azul, para edades de 2 a 10 años,
$ 29.50

TRAJES modelo cazador en casimir, de lana fantasía o en cheviot azul para edades de 5 a 15 años, $ 75, $ 55 y
$ 48.00

TRAJES DE VESTON con chalecos, en casimir inglés, variedad de colores, $ 85, $ 64 y
$ 55.00

VESTONES para sports en franela de pura lana, pra edades de 8 a 12 años
$ 24.50

PECHERAS de Oxford blanco, para usar con traje cazador,
$ 4.90

VEA NUESTRAS VIDRIERAS

CASA FRANCESA

NO PIERDA ESTA OCASION

HOY — 3 FUNCIONES 3

TEATRO VICTORIA

ESPECIAL 6.30. — NOCHE 9.40

MATINEE A LAS 2. — SORTEO DE 50 PLATEAS PARA LA MATINEE PROXIMA.

PROGRAMA COMICO PARAMOUNT. — (EL TURNIO, CARECALLO, FAZENDA). — Y DEFENDIENDO LO SUYO, POR JACK HOXIE (Película de aventuras).

ORQUESTA EN LAS TRES FUNCIONES

REESTRENO FIRST NATIONAL CIRCUIT — NORMA TALMADGE — HARRISON FORD en

CON LA SONRISA EN LOS LABIOS

¿PUEDE SACRIFICARSE UN AMOR POR UN RENCOR DE NUESTROS PADRES?

¡ATENCION! ¡OJO! ¡ALERTA! **Martes** EXTRAORDINARIO PROGRAMA COMICO UNIVERSAL

PIRULITA y EL PECOSO en BUSTE RBROWN y EDNA HARIAN CAPERUCITA ROJA

T. INDEPENDENCIA

ESPECIAL, 6.30 Y NOCHE, 9.30

Caprichos de una Reina

REGIO DRAMA SENTIMENTAL EN LA EPOCA MAS ALGIDA DE LA HISTORIA DE LA CORTE DE INGLATERRA.

MATINEE, A LAS 2.30: "LAS AVENTURAS DE UN NAVEGANTE", SEGUNDA FUNCION, HOOT GIB SON, en EL CABALLERO DE ARIZONA Y LOS PLOMEROS

T. FRANKLIN

ESPECIAL, 6.30 Y NOCHE, 9.30

LA DIOSA DEL AMOR y APRENDIENDO A COW-BOY

POR EL PRODIGIOSO ACTOR INFANTIL

CANILLITA

MATINEE, a las 2.30: "LAS AVENTURAS DE UN NAVEGANTE", episodios 10.o, 11.o y 12.o, CUANDO UN HOMBRE ES HOMBRE y LOS DOS VAQUEROS.

EL SPLENDID SE TRANSFORMA

La importancia de los trabajos de transformación, que actualmente se llevan a cabo en la sala del Splendid, puede apreciarse, por el aspecto

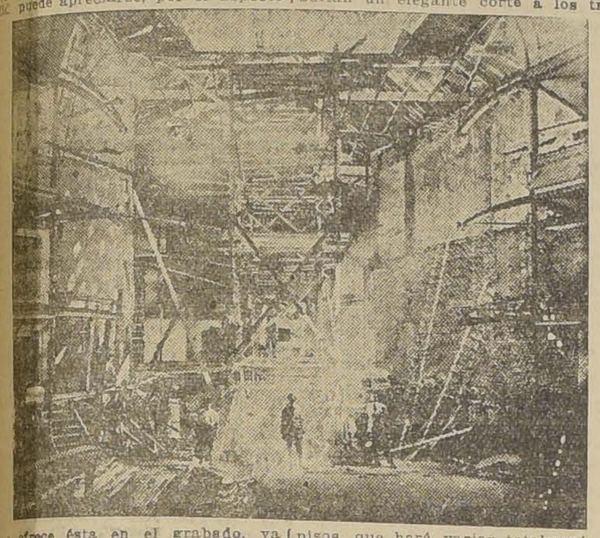

que ofrece ésta en el grabado, ya que, como se ve, sólo queda de ella el sólido esqueleto de fierro.

El proscenio ha desaparecido, y en su lugar aparece el espacio reservado al ensanche de la platea y a la caja armónica de la orquesta. Además, los planos de transformación consultan un elegante corte a los tres pisos, que hará variar totalmente el aspecto general de la sala, y modernizará la estructura del fabricado, y enriquecerá su línea.

LAS MATINEES DE HOY EN LOS TEATROS DE LA EMPRESA AURELIO VALENZUELA B. Y CIA.

La Empresa Valenzuela pone especial cuidado en la selección de sus películas para las funciones diurnas de los Domingos, escogiendo aquellas películas más del agrado y conveniencia de los pequeños.

Los programas de hoy son una muestra de esta buena selección, como puede verificarlo el lector por el detalle que sigue:

ESTEMBRE. — Se exhibirán la cuarta función de la serie "Las aventuras de un navegante", por Joe Bonomo, y "Programa cómico Universal". La primera de las citadas películas es una novela por el estilo de "Róbinson Crusoe".

BRASIL. — "En busca de aventuras", Paramount por Richard Dix, y Programa cómico Universal, forman el programa de la matinée de hoy en la simpática sala de la Plaza Brasil.

ESMERALDA. — A las 2.30 el famoso teatro de un millón de pesos dará una matinée cinematográfica con la vista Paramount por Richard Dix "En busca de aventuras".

O'HIGGINS. — La tercera función de la serie "Las aventuras de un navegante", y la vista de aventuras "Defendiendo lo suyo", por Jack Hoxie, constituyen el programa de la matinée de hoy en este coliseo. Como fin de fiesta habrá bailes y canciones por las hermanas Delpont.

INDEPENDENCIA Y FRANKLIN

Estos simpáticos y confortables teatros ofrecen para hoy funciones de gran interés con programa variado. El Franklin anuncia para la matinée los episodios 10, 11 y 12 que componen la cuarta función de la interesante serial "Las aventuras de un navegante". Además, "Cuando un hombre es hombre", por John Bowers y Margarita de la Motte y el programa cómico Universal compuesto de tres comedias de gran éxito de risa. En especial y noche "La diosa del amor", o sea "Thelma", por Jane Novak, la actriz más querida de nuestro público. Por su parte el teatro Independencia exhibe en matinée los episodios 5 y 6 que componen la segunda función de "Las aventuras de un navegante" por el atleta Bonomo, "El caballero del Arizona", por Hoot Gibson y el programa cómico Universal. En especial y noche va "Los caprichos de una reina", película alemana de gran éxito, el Noticiero Universal No 14 y la cómica "Los plomeros".

HIPPODROME CIRCO

Estreno de "Tormentos amorosos" en especial y noche.— La amplia y cómoda sala del Hippodrome Circo, ofrecerá hoy tres funciones con programas dobles, habiéndose elegido las películas de mayor aceptación para el ambiente de esta sala.

Para la matinée figuran en el programa la primera función de la serial "Universal" "Aventuras de un navegante".

Completará esta función que se iniciará a las dos treinta en punto, "El Relámpago", una gran película de aventuras interpretada por el inimitable Hoot Gibson.

En especial y noche se exhibirá la tercera función de la serial de aventuras titulada "Aventuras de un navegante", completándose estas tres funciones con el estreno de la cinta de Pola Negri, "Tormentos amorosos", la más reciente creación de esta genial artista.

Las tres funciones serán complementadas con cintas cómicas y amenizadas por orquesta Jazz-band.

YUNGAY

En matinée dará hoy esta simpática sala la tercera función de la gran serial "Fantomas", que se compone de los episodios: 7 Llamas de destrucción 8 A las puertas de la muerte, y 9 La casa de los espectros. Seguirá la vigorosa y emocionante creación de Tom Mix titulada "La vuelta del proscrito", en la cual hace sus mejores hazañas el famoso cow-boy. En especial y noche irá la divertidísima comedia de gran lujo titulada "¡Pero, niña, si estás casado!", que interpretan los célebres cómicos Sidney Chaplin y Luis Fazenda, además del bigotes de Campio.

CAUPOLICAN

Este concurrido cine ofrece hoy una matinée colosal con programa doble de aventuras y risa. Se iniciará la graciosa creación de Lupino Lane titulada "Yerno complaciente", abundante en situaciones de gran comicidad. Seguirá con "Las huellas del lobo", novela de aventuras cow-boy de la cual es protagonista el valiente rival de Tom Mix, el bravo Jack Hoxie. En especial y noche se estrena "Se vende una mujer", de la cual son creadores Claire Winsor y Lupino Lane.

TEATRO DIECIOCHO

Matinée: "S. M. La Reina", por Gloria Swanson y cómicas.— Vermouth y noche: "Boheme". — Hoy, matinée a las 2.40 P. M., Función de abono y precios corrientes, platea un peso. Estreno de la extraordinaria producción Paramount, "S. M. la Reina", genial interpretación de la gran actriz Gloria Swnson. Además estreno de las cómicas Paramount Mack Sennett 1926, tituladas: "Por qué apurarse?", comedia Christie, por Jimmie Adams y "Simplicia la doncella", por el Turnio y el Cara de Callo. Entre los asistentes se sorteará un número para tener opción a media docena de hermosos retratos de la fotografía de Tunekawa.

Hoy, en secciones de especial y noche, estreno de la joya de la Ufa de Berlín, "Boheme", por María Jacobini.

T. MINERVA

SAN PABLO ESQ. CHACABUCO

Especial 6.30-Noche 9.30

INSUPERABLE PROGRAMA DOBLE

Estreno de la regia producción M. F. A.

CAPRICHOS de una REINA

La historia de tres amores en la época de los Luises

ADEMAS EL MAGNIFICO DRAMA

EL GAVILAN NOCTURNO

por el insuperable HARRIS CAREY (Cayena)

MATINEE, a las 3 en punto: Segunda función de la serie:

AVENTURAS DE UN NAVEGANTE

por JOE BONOMO y MARGARITA QUIMBY. — Y el espeluznante drama de sensacionales aventuras:

DEFENDIENDO LO SUYO

POR JACK HOXIE.

ESPECTACULOS DE AURELIO VALENZUELA B. Y CIA.

Penúltimo día de actuación de la gran

CIA. LIRICA CHILENA

— EN EL —

ESMERALDA - Hoy

VERMOUTH, a las 5:

BUTTERFLY

Cantada por:

MERCEDES GODOY, CARLOS VIERA y CARLOS PUELMA

NOCHE, a las 9.30:

LUCIA

CREACION de

CLARISA BORGOÑO

JULIO DE LUCAS y OSCAR MOEBIS

Un conjunto superior a los que últimamente han cantado esta ópera en el Municipal. Clarisa Borgoño, maravilla con su voz en la escena del delirio, como si su garganta tuviera sonidos de flauta encantada.

— MAÑANA —

DESPEDIDA DE LA COMPAÑIA

O'HIGGINS

HOY

MATINEE, VERMOUTH Y NOCHE.

DESPEDIDA de las

Hnas. DELPONT

con su mejor programa, y

OBSEQUIO DE 6 RETRATOS CON AUTOGRAFO

Cine: MATINEE,

Las Aventuras de un Navegante

"Defendiendo lo Suyo"

por JACK HOXIE

VERMOUT y NOCHE:

Campesina en Rusia, Princesa en América

por MAE MURRAY

SETIEMBRE y BRASIL

HOY

VERMOUTH y NOCHE

Platea: $ 2.10

MAE MURRAY

— EN —

"Campesina en Rusia, Princesa en América"

La mejor creación de la famosa bailarina.

MATINEE, SETIEMBRE al cromo blanco $ 19.90, etc.

Aventuras de un Navegante

y Programa Cómico.

BRASIL planeo con pibetes negros $ 24.50

EN BUSCA DE AVENTURAS y PROGRAMA COMICO.

MATINEE DEL ESMERALDA, a las 2.15: AVENTURAS DE UN NAVEGANTE" Y "EN BUSCA DE AVENTURAS"

PROXIMOS ESTRENOS

El extraordinario programa cómico Universal del Martes en el Victoria.— Un programa extraordinario presenta la Universal el próximo Martes en el Victoria. Verdaderamente hemos de reconocer que significa un esfuerzo el confeccionar un programa como el que nos anuncia, encabezado por una película prestigiada por la interpretación de dos ídolos de nuestro público, Baby Peggy (Pirulita) y El pecoso (Holmes). Se titula la graciosa comedia de fantasía y comicidad "La Caperucita Roja", y es la filmación del simpático cuento conocido de todos que adquiere en película un valor inapreciable y que permite admirar una vez más el talento extraordinario de ese par de genios infantiles que se llaman Pirulita y El Pecoso. Pocas producciones hay que puedan ser tan agradables de ver como esta en que se une a la ironía sana y buena del cuento de nuestra infancia, el talento de los intérpretes y la filmación habilísima de la Universal.

Además de esta cinta se estrena "Buster debe ser bueno", por Buster Brown y otra comedia en dos partes de la Universal, cuyo detalle daremos mañana por reservárselo aun la empresa. Además ré el último noticiero.

El próximo Miércoles la Sala Imperio estrena: "Con el infierno en el alma"

Para sus funciones del próximo Miércoles, día de moda, la Sala Imperio anuncia el estreno de la admirable película dramática titulada: "Con el infierno en el alma". Esta cinta se inicia con una trágica escena de vida marina, llena de colorido y de vigor. Luego sigue desarrollándose en un pueblo donde el destino pone frente a frente a dos enemigos mortales. Interpretan esta obra los ases de la pantalla, Helena Jerome, Magde Bellamy, Ana Q. Nilson, Jack Richard, Charles Murray y Kalla Patscha.

Momentos de aguda emoción, de fuerte dramaticidad, conflictos amorosos y psicológicos, tenaces intrigas y en fin, cuanto puede prestar interés a una obra de este género se encuentra en "Con el infierno en el alma", obra que la dirección de la Sala Imperio ofrece en sus funciones del próximo día de moda.

EL MARTES SE ESTRENA LA PELICULA ESPAÑOLA: "LA BRUJA", EN LOS TEATROS SETIEMBRE Y ESMERALDA

Debátese en los últimos momentos el infeliz monarca Carlos II, el Hechizado, entre las preces de los exorcistas y el desbarajuste de la organización del Estado.

embate de estas malas pasiones que en la corte se desatan.

En este ambiente asfixiante de angustia y pánico que sólo iluminan como relámpagos, los destellos de la guerra y las llamas de los autos de fe, va tomando relieve el cuadro de "La bruja", cuyos personajes de pura línea española, son animosos y alegres, y cuyas escenas de amor y esperanza, de ardorosa lucha o de fino humorismo están avaloradas por la inspirada música del llorado maestro Chapí.

"La bruja" se estrenará el Martes en los teatros Setiembre y Esmeralda.

Teatro Santa Lucía

HOY A LAS 10 P. M. HOY

"A puertas cerradas"

MAÑANA

Primer gran baile de Carnaval

Premios a las mejores parejas

HOY

6.20 - 9.30

Platea $ 2.70

AVENIDA

VICUÑA MACKENNA 624

CIA. CINEM. ITALO - CHILENA

Colosal Matinée gigante, a las 3 P. M.

Primera función de la sensacional serie:

La s Aventuras de un Navegante

Creación de los "Ases" de la audacia y el valor:

JOE BONOMO y MARGARET QUIMBY

ADEMAS: Los fenómenales tanques de risa del

PROGRAMA COMICO PARAMOUNT

ESPECIAL 6.20 —:— NOCHE 9.30:

REUNIONES SOCIALES DE GRAN MODA

Orquesta del Solar — Platea $ 2.70

GRANDES FUNCIONES EN HOMENAJE A LA COLONIA ESPAÑOLA POR LA HAZAÑA DEL COMANDANTE FRANCO

Estreno de la super-producción PARAMOUNT, adaptada de la famosa novela de VICENTE BLASCO IBAÑEZ:

Sangre y Arena

Creación del actor, ídolo del mundo femenino:

Rodolfo Valentino

EXCELSIOR y ATENAS

ESPECIAL 6.30 — FUNCIONES DE MODA — NOCHE 9.30

El emocionante estreno social de lujo:

MANIQUI DE BROADWAY

por la hermosa y elegante actriz CLAIRE WINDSOR.

APOLO

Especial 6.30 - Noche 9.30

Grandioso estreno del drama

El Precio de la Vanidad

por ANNA NILSSON.

EN LOS 3 TEATROS MATINEE TRIPLE A LAS 2.30

INFORMACIONES CABLEGRAFICAS DEL EXTERIOR

NUESTROS CORRESPONSALES ESPECIALES VIA EASTERN Y ALL AMERICA CABLES INC. Y DE "THE UNITED PRESS".—LOS ORIGINALES DE TODOS LOS CABLEGRAMAS QUE SE INSERTAN EN ESTA SECCION ESTAN A DISPOSICION DEL PUBLICO EN ESTA IMPRENTA

LA ULTIMA SESION DEL CONSEJO DE LA LIGA DE LAS NACIONES

La Mayoría de los miembros titulares brillaron por su ausencia.— En su reemplazo actuaron los Ministros de los países respectivos en Berna.—Posibilidades de que se aumenten los asientos permanentes del Consejo.— España, Brasil y Polonia, movilizan todas sus influencias imaginables. — Una sesión secreta, a pesar de la resolución "Yáñez".

(Correspondencia cablegráfica de Ramón de Franch, especial para "La Nación")

GINEBRA, 13. — El Consejo de la Liga, olvidando probablemente el gran movimiento iniciado en Setiembre último en Ginebra, como consecuencia de la resolución de la sexta Asamblea que lleva el nombre del abogado chileno señor Eliodoro Yáñez, en favor de la colaboración de la prensa en los trabajos de la Liga, y la organización general de la paz, se reunió esta tarde en sesión extraordinaria y secreta.

Salvo los señores Quiñones, De León, Mello Franco y Guani, los demás miembros titulares del Consejo brillaron por su ausencia, siendo reemplazados por los Ministros respectivos de los países en Berna.

Fué éste, pues, una especie de Consejo de apoderados, que alegando su falta de experiencia y sus limitadas instrucciones creyeron más conveniente reunirse en secreto que no presentarse ante un centenar de periodistas que esperaban poder asistir a esa sesión, tanto más importante, cuanto que significará el primer acto oficial de la Liga relativo a la entrada de Alemania en la fraternidad de las Naciones.

El verdadero motivo de esa timidez excesiva de los apoderados de los países miembros del Consejo, fué el desacuerdo reinante sobre el aumento del número de miembros permanentes de dicho Consejo.

Antes de la sesión oficial hubo un almuerzo en una villa de los alrededores de Ginebra, que ocupa el Secretario General de la Liga, sir Eric Drumond, quien se esforzó en ordenar un poco sus ideas a fin de poder establecer la orden del día de la próxima Asamblea extraordinaria que trataría de la admisión de Alemania y cuya convocación debía decidir el Consejo en su sesión de hoy.

Efectivamente, se fijó para ese evento la fecha ocho de Marzo, día en que se reunirá también el Consejo en su sesión ordinaria de Primavera.

En cuanto al aumento del número de los asientos permanentes, salvo el puesto prometido a Alemania, nada se decidió, salvo incluir en la orden del día de la próxima Asamblea extraordinaria, un párrafo que deja la puerta abierta para que el Consejo y la Asamblea de Marzo aumenten el número de miembros que quieran en desacuerdo con el artículo cuatro del pacto.

De aquí que los tres candidatos más fuertes, España, Brasil y Polonia, continuaran su campaña, en la cual se han movilizado todas las influencias imaginables.

De óptima fuente he obtenido que Inglaterra, a pesar de que se ha publicado que es la potencia más refractaria al aumento de los puestos permanentes del Consejo, ha ofrecido formalmente a Quiñones apoyar su candidatura.

Polonia tiene como primer padrino a Francia, como es lógico, en virtud de la alianza de ambos países. Pero, según nuestras referencias particulares, el Gobierno de París no hará de ésto una cuestión vital.

Respecto del Brasil, la inmensa mayoría de los miembros de la Liga vacilan en apoyar su candidatura, esperando el día en que la Cámara de Buenos Aires se pronunciará según la demanda del poder ejecutivo.

Cuando se conozca en Ginebra la actitud definitiva de la Argentina respecto de la Liga, será el momento de elegir para la permanencia en el Consejo al país que se juzgue más representativo de la América del Sur. — **Ramón de Franch.** (De "La Prensa").

SE POSTERGAN HASTA EL AÑO PROXIMO

LOS JUEGOS OLIMPICOS UNIVERSITARIOS DE ROMA

ROMA 13. — Los juegos olímpicos internacionales universitarios, que se proyectaba realizar en Roma este verano, han sido postergados hasta 1927, debido a que el tiempo sería insuficiente para organizarlos en debida forma. (U. P).

GRAN BRETAÑA

Conversaciones radiotelefónicas entre Inglaterra y Estados Unidos

LONDRES, 13. — La Dirección General de Correos anuncia que la estación radiotelefónica de Rugby conversó con Nueva York durante 15 1|2 horas a partir de las 4 de la madrugada del Domingo pasado con "resultados muy prometedores".

Se tiene entendido que Australia también oyó la transmisiones pero carecía de la potencia suficiente para responder verbalmente.

Los discursos en ambas direcciones se oían claramente. Las palabras enviadas desde Nueva York eran recibidas en la estación especial de Wroughton, cerca de Swindon y retransmitidas por cable subterráneo de Rugby. Las palabras enviadas desde Nueva York eran transmitidas directamente por micrófono de Rugby—(U. P.)

LOS PUESTOS PERMANENTES EN EL CONSEJO DE LA LIGA DE LAS NACIONES

Los diarios nacionalistas de Berlín consideran que la actitud del Consejo de la Liga, al no atribuir desde luego uno de esos puestos a Alemania, es una falta de palabra de las potencias. —El Gobierno no tendría la misma opinión.— ¿Quiénes formarán la primera delegación alemana ante la Liga?

(Correspondencia cablegráfica de Felix Bagel, especial para "La Nación")

BERLIN, 13.—La situación delicada que se ha creado debido a la polémica internacional respecto de la atribución de los asientos permanentes en el Consejo de la Liga de las Naciones se ha complicado más como consecuencia de la impresión causada por la orden del día de la próxima Asamblea, fijada ayer por el Consejo de la Liga, en su sesión extraordinaria.

Los periodicos de la derecha consideran que la actitud del Consejo, al abtenerse de proponer la atribución de un puesto permanente a Alemania, constituye una falta a la palabra dada por las potencias miembros del Consejo que, unánimemente, contestaron la nota alemana, declarando que no se opondrían a dicha atribución.

En las esferas oficiales se guarda la mayor reserva, pero no se cree, sin embargo, que en ella se comparta esta concepción extremada, a pesar de que una mayor claridad en la decisión del Consejo habría sido acogida con satisfacción en Berlín.

Se anuncia que el Lunes en la mañana llegará a esta capital el Secretario de la Liga de las Naciones, sir Eric Drummond, y aun cuando el viaje de ese alto funcionario estaba anunciado desde hace tiempo, la rapidez con que ahora lo emprende, después de la reunión del Consejo, es interpretada como un indicio de que las altas esferas de la Liga de las Naciones se dan cuenta de la impresión deplorable que la presente crisis provoca en Alemania y reconocen la necesidad de iniciar gestiones encaminadas a reforzar en Berlín la confianza vacilante de que los compromisos contraídos en Locarno serán íntegramente mantenidos.

Respecto de la supuesta actitud de Alemania, que estaría dispuesta a votar contra la admisión de Alemania en el caso de que se le fuera igualmente atribuido un puesto permanente en el Consejo, la prensa de Berlín declara, unánimemente, que hay informaciones oficiosas que permiten negar todo crédito a dicha información.

Sobre los miembros que compondrán la primera delegación de Alemania ante la Liga de las Naciones, solamente puede darse como seguro el nombre del Ministro de Relaciones Exteriores, Herr Stresemann, estimándose como posible que le acompañen el jurista Gaus y el jefe de la sección Liga de las Naciones en el Ministerio, con Buelow.—FELIX BAGEL. (De "La Prensa").

MUSSOLINI

Un artículo a Ronald Campbell Mac Fie en "The Sunday Times", de Londres

(Especial para "La Nación")

LONDRES, 13.— El "Sunday Times" publica un artículo sobre Mussolini, de Ronald Campbell Mac-Fie, que dice: "Aunque Mussolini tiene una voluntad inflexible, ejercita una táctica flexible; no obra de acuerdo con un plan preconcebido, sino que tiene el don de la rápida improvisación; obra según las necesidades del caso; no se desconcierta por las contingencias más inesperadas; en líneas generales, su política es simplemente constructiva y para el bien y la grandeza de Italia. Pintar a Mussolini como un tirano que oprime a un país desgraciado, es un absurdo; el único tirano que puede llegar a oprimir a un pueblo es el "dragón de la corrupción". Mussolini no es un tirano; no es un faccioso, sino, un gran maestro, un gran reformador, un gran amante, y gracias a él, hoy día Italia es tal vez la nación más feliz más progresista y más próspera de Europa. Sin embargo, se le presentan tres peligros: 1.o el de su propio éxito; 2.o el de la insubordinación de "las camisas negras" y la intolerancia de los diputados; 3.o el de su eexcesivo nacionalismo que lleva consigo el imperialismo. Lo que Italia posee, Mussolini sabrá conservarlo; lag palabras dirigidas por el Dictador a Alemania no son una mera figura retórica; él, no sólo amenaza, sino que también está dispuesto al ataque; Alemania ejercitará el buen sentido si se resigna a lo inevitable y sabe cultivar las relaciones de amistad con un grande y poderoso dirigente. (U. P.)

INFORMACIONES COMERCIALES, POR CABLE

El algodón en Liverpool

LIVERPOOL 13. — El algodón se cotizó hoy como sigue:

Para entrega inmediata, 10.13; para Abril, 10.08; para Junio, 10.06; para Agosto, 9.25; para Octubre, 9.60. (U. P).

Los cambios

NUEVA YORK 13. — Se han fijado los siguientes cambios:

Gran Bretaña, 4.86 dólares por libra esterlina.

Francia, 3.68 3|4 centavos oro por franco.

Italia, 4.03 3|8 centavos oro por lira

Bélgica, 4.54 1|4 centavos oro por franco.

Suiza, 19.26 centavos oro por franco.

Alemania, 23.81 centavos oro por reichsmark.

España, 14.08 centavos oro por peseta.

Argentina, 41.12 centavos oro por nacional.

Chile, 12.20 centavos oro por peso.

Japón, 45 centavos oro por yen. (U. P).

El estaño y el cobre

NUEVA YORK 13. — Se fijaron hoy los siguientes precios para pago al contado:

Estaño, 64 centavos oro la libra, y cobre 14.75 la libra. (U. P).

El algodón en Nueva York

NUEVA YORK 13. — Se fijaron los siguientes precios para el algodón, en fardos de 50 libras para las entregas que se indican:

Marzo, 20.24 centavos oro por libra.

Mayo, 19.70 centavos oro por libra.

Julio, 19.04 centavos oro por libra.

Setiembre, 18.36 centavos oro por libra.

Noviembre, 17.99 centavos oro por libra.

Enero 27, 17.94 centavos oro por libra. (U. P).

Los cereales

NUEVA YORK 13. — Las cotizaciones de cereales fueron las siguientes por bushel:

Trigo

Entrega en Mayo, 1.66 3|8 dólares.

Entrega en Julio, 1.49 dólares.

Maíz

Entrega en Mayo, 0.80 7|8 dólares.

Entrega en Julio, 0.83 3|4 dólares.

Avena

Entrega en Mayo, 0.41 1|2 dólares.

Entrega en Julio, 0.42 1|4 dólares. (U. P).

ALEMANIA

Sir Eric Drummond es esperado hoy en Berlín

BERLIN 13. — Se informa que Sir Eric Drummond, Secretario General de la Liga de las Naciones, llegará mañana a esta capital para tratar sobre la representación de Alemania en la Liga de las Naciones. (U. P).

¿Se expropiarían inmuebles de las familias reales?

BERLIN 13. — Se anuncia que el Gobierno, entre el 4 y el 17 de Marzo abrirá las listas para solicitar un referendum respecto de la expropiación de las propiedades de las familias reales.

Para efectuar el referendum, se necesitan cuatro millones de firmas. (U. P).

SE HABRIA DESCUBIERTO UN COMPLOT CONTRA LA REPUBLICA

HAY NUMEROSOS ARRESTADOS

LONDRES, 13. — El corresponsal de la Echange Telegraph Co. en Colonia informa que en Kleve, frontera holandesa, han sido arrestadas numerosas personas por sospecharse su participación en un complot contra la República alemana. — (U. P.)

Se habría proyectado quitar la Alta Silesia a Polonia

BERLIN 13. — Noticias llegadas de Kattowitz anuncian que las autoridades de esa ciudad arrestaron a 21 alemanes, miembros de organizaciones nacionalistas alemanas, acusados de estar fraguando un golpe para quitar a Polonia la Alta Silesia y hacer pasar a poder de Alemania. (U. P).

LOS TORNEOS DE TENNIS EN CANNES

CANNES 13. — La pareja Helen Wills-Centoslavos derrotó a Mrs Young y Miss Green por el siguiente score: 6-0, 6-2. (U. P).

CANNES 13. — Mlle. Suzanne Lenglen derrotó a Miss Mary Cambridge, de Inglaterra; por el siguiente score: 6-0, 6-0. (U. P).

CANNES 13. — Aron derrotó a James por 6-4, 6-3. Mlle. Didi Vlasto derrotó a Mrs. Aeschbach por 6-0, 6-4. (U. P).

CANNES, 13. — Helen Wills, norteamericana, derrotó a la inglesa gadora británica Madelina Ow por 6-0, 6-0.

Suzanne Lenglen, francesa, rrotó a Miss Bowers, inglesa, por 6-0, 0-0.— (U. P.)

No habrá necesidad de un préstito interno

PARA HACER FRENTE A LOS PRESUPUESTOS

BERLIN, 13. — El Ministro de Hacienda, calcula que el presupuesto para este año, a pesar de la disminución en ciento cincuenta millones de dólares las entradas fiscales que corresponde a la rebaja de los impuestos, no será necesaria la colocación de un empuesto interno para ponerse a cubierto de la posibilidad de un déficit fiscal, debido a que existe el recurso de las reservas acumuladas en años anteriores.

La más importante rebaja introducida en los impuestos consiste en la consolidación de todas las contribuciones y su reducción en un cincuenta por ciento. Esta medida tendrá como efecto inmediato la fusión de grandes compañías, como la Cía. Romana de Acero, que se habían demorado en consolidarse debido principalmente a los impuestos elevados que prevalecían hasta hoy.— (U. P.)

EL CAMPEONATO SURAMERICANO DE BOX

Detalles de las últimas peleas en que actuaron los chilenos

MONTEVIDEO, 13.— Pelea entre Cañas, chileno, y Purcaro, argentino. Juez, señor Corney; jurados señores Soto y Laprida.

El match careció de interés en vista del claro dominio de Purcaro. Este esquivaba fácilmente las arremetidas del chileno, golpeando a su vez rápida y efectivamente.

El primero y segundo rounds tuvieron las mismas características. El argentino entró repetidas veces su derecha e izquierda. El chileno, en cambio, se veía completamente desorientado.

En el tercer round cambiaron las características del combate. El chileno reaccionó y contra-atacó, logrando por momentos equilibrar el round. El chileno entra su derecha y Purcaro contesta también con la derecha haciendo vacilar al chileno. Se produce un clinch durante el cual el argentino entra fuertes izquierdas.

Termina la pelea con grandes ventajas para el argentino. (U. P.)

MONTEVIDEO, 13.— En la pelea de anoche entre Valdenegro, chileno, y Nicolares, actuó de juez el señor Gallardo, y de jurados, los señores Calarco y Oriani.

El primer round se inició violentamente con la ofensiva del chileno, quien ataca en forma algo desordenada. Nicolares bloquea bien. En medio del ring se produce un fuerte cambio de golpes. Nicolares trata de colocar, infructuosamente, su derecha. El chileno, mediante fuertes izquierdas, mantiene a distancia a su contendor. El uruguayo logra sacar ventaja asumiendo la ofensiva. Al chileno le falta noción de la distancia y pierde numerosos golpes. En el momento de sonar el gong se cambian fuertes golpes de izquierda.

Iniciado el segundo round, ambos atacan. El chileno entra una izquierda al corazón; el uruguayo bloquea y entra un cross de izquierda. La pelea se hace violenta. El chileno se queja de un golpe bajo y el juez amonesta a Nicolares. Este entra un fortísimo izquierdo a consecuencia del cual el chileno cae, pero se levanta a los 8 segundos. Sigue la lucha violenta y rápida y el round termina con ventajas para el uruguayo.

El tercer round se inicia con extraordinaria violencia. El uruguayo ataca reciamente, entrando juntas derechas e izquierdas. Valdenegro da la impresión de sentirse cansado, pues decae por momentos. Nicalares también demuestra cansancio. El chileno entra golpes a la cara y al corazón. En seguida ambos cambian golpes. El final fué movidísimo y se caracterizó por un fuerte cambio de golpes.

El jurado asignó el triunfo a Nicolares por puntos.

Se considera que este match fué el más emocionante de la noche a causa de la violencia con que pelearon ambos contendores. (U. P.)

MONTEVIDEO, 13.—El siguiente fué el desarrollo del match de anoche, entre Rojas, chileno y D'Aragona, uruguayo.

Primer round: Rojas en el centro del ring fintea y ataca a D'Aragona. El uruguayo coloca su derecha y su izquierda. Rojas insiste en sus izquierdas. El combate se desarrolla a distancia y rapidísimo. Rojas ataca y castiga bien.

Al salir de un clinch D'Aragona entra su derecha. Se sucede un cambio de golpes sin ventaja para ninguno de los contendores.

Termina el round en empate.

Segundo round: Rojas coloca su derecha al cuerpo y su izquierda a la cara rápidamente. El chileno ataca con habilidad. El uruguayo lo traba provocando clinches. El chileno sigue llevando la iniciativa y entrando fuerte golpes con ambas manos.

El uruguayo está desconcertado y solo atina a defenderse. Rojas comete un foul sin intención y el público protesta. Continúa la pelea en forma violenta con un cambio de golpes claramente favorables al chileno, quien se adjudica el round.

Tercer round: Rojas lo inicia dispuesto a liquidar la pelea; pero D'Aragona contra-ataca con éxito. Ambos se traban castigándose fuertemente al cuerpo. E uruguayo entra una terrible derecha a la cara y un uppercut al mentón.

Rojas entra su izquierda a la cara y la derecha al cuerpo. D'Aragona no cede provocando un violento combate cuerpo a cuerpo en que ambos se castigar fuertemente. Ambos adversario están fatigados y la pelea decae. El juez hace algunas indicaciones y los segundos del chilen formulan algunas observaciones.

El combate se torna monótono terminando sin ventaja para ninguno de los contendientes.

El fallo de empate se consideró injusto, pues se estimaba que había ganado Rojas.

Catada subió al ring y felicitó a los pugilistas.

Con el resultado de esta pelea quedó igualada la posición de Chile, Argentina y Uruguay. — (U. P.)

INDIA

La campaña contra los especuladores

CALCUTTA 13. — La policía allanó el mércado Qute de Marwari con motivo de haber recibido denuncias de que se realizaban especulaciones. Fueron arrestados 100 especuladores y siete directores que luego fueron puestos en libertad bajo fianza. (U. P).

POLONIA

El Gobierno corta sus relaciones CON LA "SEJM BANKERS TRUST Co."

VARSOVIA 13. — El Ministro de Finanzas señor Ziechovski manifestó al Comité de Finanzas que la "Sejm Bankers Trust Company", había telegrafiado solicitando la prórroga de la opción de la Compañía sobre varias concesiones del Estado y agregó que el Gobierno no contestaría a ésta ni a las ofertas futuras de la citada firma bancaria. (U. P).

FRANCIA

Se firma un acuerdo comercial con Alemania

PARIS, 13.—Ha sido firmado un acuerdo comercial franco-germano, según el cual los frutos vegetales franceses gozarán del tratamiento de la nación más favorecida; análogamente recibirán igual tratamiento las maderas, productos químicos, maquinarias agrícolas y muebles enviados por Alemania.

CUBA

LA HABANA, 13.— Se trata de conseguir autorización para el desembarco de los sacerdotes españoles expulsados de México, pero leyes que rigen sobre inmigración disponen que los extranjeros deportados deberán seguir viaje sin bajar a tierra en los puertos intermedios, disposición que se cree será aplicada a los sacerdotes aludidos. (U. P.)

Expulsión de sacerdotes españoles

LA HABANA, 13. — Los jefes del servicio de inmigración anuncian que 14 sacerdotes españoles han sido expulsados de México. Los referidos sacerdotes llegarán hoy a La Habana, pero no se les permitirá desembarcar.—(U. P.)

PARA SU TRILLADORA o

PICADORA DE PASTO

LA MEJOR CORREA ES LA

"COPPER - QUEEN" SIN FIN

Correa fabricada enteramente de una pieza, que en la práctica da los mejores resultados en la TRILLA o en la PICADURIA DE PASTO.

Las ofrecemos a MUY BUEN PRECIO en las siguientes medidas: 7 y 8 pulgadas de ancho y 90 pies de largo.

DEPARTAMENTO DE MERCADERIAS

MORRISON & Co.—Santiago

Artículos de Fierro

para playas, jardines, restaurants y oficinas, tenemos un espléndido muestrario.

VISITENOS:

Av. PROVIDENCIA 1407

GUSTAVO NEVEU Z.

Hemoglobina Antifímica Ferrán (Gotas)

Un solo frasco (duración un mes) de este **Super-tónico antituberculoso** (símil al suero antialfa), cura: grandes anemias, cerebro, cansancio físico-intelectual, raquitismos, neurastenia, etc. etc. ¡Pruébelo; será su vida!

VACUNA y SUERO ANTI-ALFA FERRAN

(BACTERIAS ALFA, ELSILON, ETC., ETC.)

Unico tratamiento para profilaxis de la tuberculosis o infecciones pretuberculosas. Mejoría a la primera inyección. Infalible en tos convulsiva, bronquios, impotencia, laringitis, colitis, clorosis, irregularidades menstruo, vista y **enfermedades de microbios Alfa, o sea de origen tuberculoso.** Sus maravillosos resultados han sido presentados al **Office International D'Hygiene de París** — Venta: Petrizzio, Bandjerodt. Buenas boticas y U. Americana 55 (Stgo).

Ford Motor Company

ANUNCIA EL NOMBRAMIENTO

del señor

Carlos Salinas L.

como Agente "Ford" Autorizado en

SANTIAGO

CALLE SAN DIEGO N.o 1270

quien se dedicará a la venta de todos nuestros productos, automóviles Lincoln y Ford, Camiones Ford, Tractores Fordson y sus repuestos legítimos.

Además del señor Carlos Salinas L., continúan como nuestros Agentes Autorizados en Santiago, los señores

CARLOS ORREGO & Cía. Ltda.— PUELMA & Cía. Ltda.

Alameda esq. Gálvez — Huérfanos 819-823

Con el nombramiento del tercer Agente Ford en Santiago, los dueños de nuestras máquinas estarán en situación de tener la mayor atención posible, pues, todos nuestros Agentes tienen las mismas obligaciones de dar el MEJOR SERVICIO obtenible.

Lincoln Ford Fordson

AUTOS - CAMIONES - TRACTORES

INFORMACIONES CABLEGRAFICAS DEL EXTERIOR
DE NUESTROS CORRESPONSALES ESPECIALES VIA EASTERN Y ALL AMERICA CABLES INC. Y DE "THE UNITED PRESS".—LOS ORIGINALES DE TODOS LOS CABLEGRAMAS QUE SE INSERTAN EN ESTA SECCION ESTAN A DISPOSICION DEL PUBLICO EN ESTA IMPRENTA

Los aviadores españoles visitaron ayer la ciudad de La Plata

El Embajador argentino en Barcelona

BARCELONA 13. — El Embajador argentino señor Estrada, acompañado de su señora esposa, llegó por el expreso de Madrid para asistir a la fiesta que se dará esta noche en el Liceo, como homenaje a las repúblicas hispano-americanas por el recibimiento dispensado al comandante Franco. Fué recibido en la estación por todas las autoridades locales, generales y jefes del ejército, los cónsules americanos y numerosas personalidades. Después de las presentaciones de estilo, el Embajador, acompañado del capitán general de Barcelona, revistó a la compañía del regimiento Badajoz, con su bandera y banda de música que acudió para rendirle honores oficiales.

El Alcalde dió la bienvenida al Embajador a nombre de la ciudad. En seguida el señor Estrada se dirigió al hotel Ritz en donde se hospeda.

Entre las personas que fueron a saludarlo figuraba el corresponsal de la United Press, a quien le manifestó que se encontraba en extremo satisfecho del recibimiento que se le había hecho en Barcelona. Refiriéndose al raid de Franco, dijo que estrecharía indisolublemente los lazos de amistad hispano-argentinos.

En el mismo tren llegó el Ministro del Uruguay, señor Fernández Medina, quien fué igualmente agasajado. (U. P).

El marqués de Viana patrocina una suscrición

A FAVOR DE LOS AVIADORES

MADRID 13. — El marqués de Viana se ha dirigido al "A. B. C.", pidiéndole organice una suscripción a favor de los aviadores que realizaron el raid a Buenos Aires. Para encabezar la suscripción, el marqués de Viana envía 10.000 pesetas. El "A. B. C.", ha aceptado la misión y ha suscrito a su vez otras 10.000 pesetas.

Refiriéndose el mismo diario a la ruta de regreso del "Plus Ultra", opina que debe ser, con las modificaciones de detalle indespensables, la misma que siguió Colón a su regreso de la primera expedición. Dice que Colón fondeó a su regreso en las Azores y en Lisboa; pero el desembarco lo efectuó en Palos de Moguer. Agrega que este puerto tiene títulos para ser el punto de llegada de los aviadores que han abierto una ruta aérea entre España y América. (U. P).

El general Soriano se retira de la aviación

MADRID 13. — Con motivo de haber sido ascendido á divisionario, el general Soriano, ha cesado en el mando de la Aeronáutica militar y con este motivo ha dirigido una sentida nota de despedida a los aviadores, con quienes compartió durante ocho años sus penas y sus triunfos.

La despedida del general Soriano coincide con la terminación del raid a Buenos Aires y dice que la hazaña le sirve para mitigar el pesar que le causa separarse de los aviadores que le ayudaron a trabajar por el bien de la patria. (U. P).

Durante el trayecto y en la ciudad se les tributan hermosas y espontáneas manifestaciones.—El Te Deum en la iglesia de San Ponciano.—Terminado el banquete ofrecido por el Gobierno provincial, los aviadores fueron obsequiados con una medalla de oro.

Banquete en el Club Náutico de Bilbao

BILBAO 13. — El Club Náutico festejó con un banquete a los cónsules americanos en celebración de la llegada del "Plus Ultra" a Buenos Aires.

La esposa del aviador Franco se ha dirigido a Santander para asistir al festival organizado por la Asociación de la Prensa. (U. P).

Función de gala en el Teatro Pereda de Santander

SANTANDER 13. — En el teatro Pereda se efectuará una función de gala en honor de Franco y demás tripulantes del "Plus Ultra".

La sala está adornada con banderas españolas y americanas. Asistirá el Cuerpo Consular y las autoridades y presidirá la velada la esposa del comandante Franco. (U. P).

Visita al Embajador argentino en Madrid

MADRID, 13. — El Embajador de la República Argentina recibió en su hotel, numerosas visitas que pasaron a cumplimentarlo. El Embajador almorzó en casa de don Manuel Malagrida, organizador de la fiesta del liceo, regresando a su hotel a las cinco de la tarde.—(U. P.)

Saludos para el mecánico Pablo Rada

MADRID, 13. — El jefe de las faenas de la compañía minera Aguilas de Mazarro ha telegrafiado á los periódicos, pidiéndoles que transmitan al mecánico Pablo Rada un fraternal abrazo de sus colegas por el triunfo y gloria alcanzados en el raid a Buenos Aires, durante el cual Rada demostró pericia, inteligencia y valor. Solicita igualmente que los poderes públicos otorguen una recompensa a Rada, como igualmente a los oficiales que lo acompañan.—(U. P.)

El programa que seguirá Franco en su estadía en Buenos Aires.— Los ganaderos salmantinos preparan un festival taurino en beneficio de Pablo Rada.—Se establecerá un premio anual de aeronavegación para conmemorar la llegada del "Plus Ultra" a Buenos Aires

Utilidad científica del vuelo de Franco

MADRID, 13.— El comandante Herrera, autor del proyecto de línea de dirigibles de Sevilla a Buenos Aires, dijo que el raid de Franco ha servido para comprobar algunas observaciones relacionadas con los vientos alisios y la región de las calmas, que ya se habían estudiado para el establecimiento de los dirigibles. (U. P.)

Banquete a la esposa de Franco

BILBAO, 13.— Numerosas damas vizcaínas ofrecieron un banquete a la esposa del aviador Franco, quien llegó procedente de Baracalde. Fué recibida por el Ayuntamiento y delegaciones de diversos centros. A su llegada se tocó la Marcha Real. El numeroso público reunido para esperar su llegada aclamaba a los tripulantes del "Plus Ultra".

En la tarde le fué ofrecido un té, regresando en seguida a Baracalde.— (U. P.)

El premio "Plus Ultra"

ALMERIA, 13. — El Ayuntamiento ha acordado instituir un premio anual con el nombre de "Plus Ultra" para conmemorar la llegada de Franco a Buenos Aires.— (U. P.)

Homenaje a la madre de Franco

MADRID, 13. — El cónsul de Argentina en El Ferrol ha felicitado a nombre de su Gobierno, a la madre del aviador Franco.

Igualmente rindieron homenaje a la madre del aviador los alumnos de las escuelas de obreros presididas por ella.—(U. P.)

Velada en San Sebastián

MADRID, 13.— En San Sebastián se efectuó una velada en honor de Franco y sus compañeros de raid.

Asistieron las autoridades, los cónsules americanos, numerosas damas y un gran gentío.

La banda tocó la marcha real al iniciarse la velada.

El ex-Ministro de México, señor Rodolfo Reyes, en un vibrante discurso recordó la obra de España en América y las doctrinas del doctor Irigoyen de "América para la Humanidad", en contraposición a la doctrina de Monroe "América para los americanos". Por último en salzó la hazaña de los aviadores, afirmando que el desembarco en Axdir y el raid del "Plus Ultra" han estrechado la unión entre España y Sur América.— (U. P.)

Una corrida de toros en beneficio de Pablo Rada

SALAMANCA, 13.— Entre los ganaderos salmantinos se organiza un magno festival taurino en honor de los tripulantes del "Plus Ultra", cuyo producto líquido se entregará a Pablo Rada. Varios matadores se han ofrecido a actuar gratuitamente.

Franco y sus compañeros llegan a La Plata

L APLATA, 13.—A la 1 de la tarde llegaron en automóvil Franco y sus compañeros. Desde temprano se congregó una multitud extraordinaria en los alrededores de la estación, en el deseo de tributa ra los huéspedes una acogida delirante. A lo largo de la Diagonal Ochenta hasta la Casa de Gobierno formaron tropas de policía, los cuerpos de la guardia especial, el escuadrón de seguridad, los bomberos, los guardias de las cárceles en uniforme de gala. El tráfico estuvo interrumpido, no permitiéndose el tránsito a ninguna clase de vehículos. Cuando se supo que Franco no llegaría hasta la 1 de la tarde, el gentío desencantado comenzó a disgregarse, pero en los alrededores de la Casa de Gobierno, del templo de San Ponciano y de la Plaza de San Martín se veía un numeroso público, primando el elemento femenino. A las 12.55 por la calle Siete entró el automóvil de Franco, rodeado de numeroso público que le ovacionaba jubilosamente. El automóvil se dirigió a la Casa de Gobierno, donde el Gobernador y sus Ministros lo esperaban. A la 1 se realizó el Te Deum, al cual sólo asistió Durán. En la residencia del Gobernador se sirvió un banquete, desarrollándose luego el programa anunciado, con ligeras modificaciones.—(U. P.)

LOS AVIADORES EN LA PLATA

BUENOS AIRES, 13.—Los tripulantes del Plus Ultra pasarán el día de hoy en la ciudad de La Plata, a donde llegaron a mediodía en automóvil. Inmediatamente de su arribo se dirigieron a la Casa de Gobierno en donde los esperaban el gobernador, señor Cantilo y numerosas altas personalidades.

En todo el trayecto fueron aclamados por una crecida multitud. Luego de las presentaciones de estilo la comitiva se dirigió a la Iglesia San Ponciano, en donde Monseñor Alberti ofició un Te Deum. Luego se dirigieron a la Casa del Gobierno en donde se sirvió un banquete ofrecido por el gobierno de la provincia. Terminada la comida los aviadores fueron obsequiados con una medalla de oro.

Estuvieron también en la legislatura y visitaron la dependencia lo mismo que la Municipalidad y el Consejo Deliberante.

Cerca de las 20 regresó la comitiva a Buenos Aires. —(ALVAREZ).

UN MENSAJE DEL DIRECTOR DE "LA NACION" DE SANTIAGO

BUENOS AIRES, 13.—"La Prensa" destaca hoy ante la copiosa información de los agasajos á Franco la siguiente información:

"Ayer el representante en Buenos Aires de "La Nación" de Santiago de Chile, señor Luis María Alvarez entrevistó al comandante Franco en la residencia del doctor Noel. Durante la conversación que trascurrió en los términos más cordiales, entregó al valiente piloto el mensaje de saludo enviado por la dirección de ese diario por intermedio del volador capitán Castro, que según se recordará llegó anteayer en vuelo desde la capital chilena.

El mensaje del importante colega santiaguino que suscribe su director Carlos G. Dávila, está redactado en los siguientes términos:

"Comandante Franco:

Aviadores chilenos llevan á sus manos intrépidas de conquistador del espacio, el mensaje del diario "La Nación" que interpreta el sentir de este pueblo, unánime en la admiración por el triunfo de la hazaña que su esfuerzo ha llevado a glorioso término para afirmar ante la incredulidad de los escépticos el vigor de una raza que conquistó el pasado y lanza rotundamente su afirmación al porvenir.

Ciframos nuestro orgullo en ser hijos de España. El avión, movido por corazones españoles, trae a tierra americana un mensaje de amor y confraternidad que nosotros retribuimos en acción y pensamiento.

Cada día nos sentimos más hijos de la tierra heroica que alimentó el ensueño creador de Colón, que a través de los siglos encuentra su superación en esta hazaña de la que los hijos de Chile quisiéramos hacernos dignos, extrayendo ejemplo de salud y energía y estímulo para el entusiasmo y la acción renovadora.

Que este mensaje cordial, llevado por hermanos del triunfador, hermanos en la raza y el espíritu, sea un nuevo eslabón para unir en una firme voluntad la conciencia de los pueblos hispánicos, y realizar con empuje irresistible la magna labor del porvenir que se abre con una inicial de oro bajo el ala palpitante del vuelo intercontinental".—ALVAREZ.

EL PROGRAMA DE FRANCO

BUENOS AIRES, 13.—Franco ha resuelto hacer el viaje al mar del Plata accediendo a las solicitudes que le han formulado. Irá y volverá en el "Plus Ultra". Es probable que la fecha de la partida sea el 19 del corriente. Estará dos o tres días en el balneario.

Se trasladará también en el hidroavión desde Buenos Aires a Montevideo y regresará en la misma forma. Finalmente, entre el 1.o y el 5 del mes próximo, Franco y sus acompañantes se despedirán de Buenos Aires en un vuelo en que irán a Puerto Belgrano, en donde visitarán la Escuela de Aviación Naval. Serán agasajados por los marinos que forman parte de esa entidad y probablemente harán una visita a Bahía Blanca. Inmediatamente después Franco deberá emprender desde allí su viaje a Chile, tal cual lo proyecta atravesando la cordillera por la región de los lagos, para descender en Concepción o Valdivia. Actualmente estudia esa ruta.—(ALVAREZ).

RUSIA

UN NUEVO SUERO PARA REJUVENECER

LENINGRADO, 13.— El Comisariado de Salubridad ha autorizado la preparación, para su uso general, de suero extraído de glándulas de toro.

Se informa que este suero posee notables propiedades rejuvenecedoras; también restablece los sistemas muscular y nervioso, y cura los paralíticos.

El nuevo medicamento es preparado, según el método del doctor Kravkov.— (U. P.)

Tchitcherin aprueba la postergación de la Conferencia del Desarme

MOSCU, 13. — En el telegrama en que el Ministro de Relaciones de Rusia, Tchitcherin, aprueba la postergación de la conferencia del desarme, expresa la esperanza de que la conferencia tendrá lugar en un país con el cual la Unión de los Soviets mantenga relaciones diplomáticas.

La Cancillería ha declarado su satisfacción y gratitud por los esfuerzos gastados por Francia para servir de mediadora entre la Unión de los Soviets y Suiza, agregando que dichas gestiones fracasaron debido a la falta de espíritu de conciliación de Suiza, que persistió en atenuar las expresiones de pesar por el asesinato de Vorowsky y eludió una declaración definitiva acerca de su propósito de indemnizar a la hija de Vorowsky, tratando de mezclar el asunto cierta demanda de daños y perjuicios que algunos ciudadanos suizos tienen pendientes contra la Unión de los Soviets. —(U. P.)

Se eclipsa la estrella de Zinoviev

MOSCU 13. — La Conferencia especial del partido comunista, reunida en Leningrado, adoptó una serie de mociones, por las cuales condena el punto de vista de oposición a la reciente discusión del partido sobre el mantenimiento del comité central.

Se cree que en Marzo se producirá la derrota final y decisiva de Zinoviev y de su antiguo reducto político, pues dejará de figurar en los Consejos comunistas. (U. P.)

UNA ADVERTENCIA AL GOBIERNO DE CURLANDIA

A PROPOSITO DEL ASALTO AL CORREO DIPLOMATICO RUSO

MOSCU 13. — Ha sido publicada la nota entregada por el representante del Soviet en Curlandia al Gobierno de este país.

El citado documento hace notar que el Gobierno de Curlandia no ha respondido a las repetidas peticiones del Embajador del Soviet en el sentido de mantenerlo informado sobre el curso de las investigaciones referentes al asalto contra el correo diplomático ruso. Pide que el Gobierno de Curlandia conteste a la brevedad sobre los puntos en referencia.

Si no se accede a la petición del Embajador de mantenerse en contacto directo con las investigaciones, "el Soviet considerará que la conducta del Gobierno de Curlandia significa que este trata de ocultar las huellas del crimen y deberá arrostrar las consecuencias." (U. P).

ITALIA

¿UN NUEVO CONFLICTO?

FLORENCIA, 13.—La policía anuncia que ha descubierto una vasta organización comunista que se extendía a toda la Toscana.

En un allanamiento efectuado por la policía en Lucca Massa se encontraron depósitos de municiones y rifles, abundantes folletos de propaganda y un código secreto.

La policía de Siena allanó el cuartel general clandestino de los comunistas, apoderándose de un camión cargado con obras de propaganda. Fueron arrestadas unas 20 personas.—(U. P.)

El señor Villegas en viaje a Chile

GENOVA, 13. — Llegó á este puerto el Embajador de Chile señor Villegas, siendo recibido por el cónsul general y el vice-cónsul de Chile y el Ministro de Chile en Suiza.

El señor Villegas partirá hoy en viaje a Santiago a bordo del "Conte Verde".— (U. P.)

GENOVA, 13.— El Embajador de Chile en Italia señor Villegas se embarcó a bordo del "Conte Verde", en viaje a Buenos Aires para seguir desde allí a Santiago.— (U. P.)

Dinero para las deudas

EL PROFETA TORRACA AYUDO AL GOBIERNO

ROMA, 13.— El Gobierno ha cosechado bastante dinero hoy, gracias a los datos falsos del pseudoprofeta Torraca, para pagar la cuota de su deuda a los Estados Unidos y la mitad de la cuota correspondiente a Inglaterra por el año 1926; casi no hay familia que no haya caído en el garlito; en Milán resultaron varios heridos debido a la lucha por adquirir billetes de la lotería del Gobierno, produciéndose muchos desmayos; Torraca ha huído de San Ferdinando y se ignora su paradero, suponiéndose que estará escondido por temor de caer víctima de la indignación pública. En Bari los carabineros armados han mantenido el orden en las oficinas de la Lotería Nacional, manteniendo al público en fila y evitando así mayores desórdenes; sólo en Nápoles se han perdido más de un millón de dólares, gracias a los consejos de Torraca; en Palermo, quinientos mil dólares. Torraca huyó anoche en automóvil, acompañado por sus amigos íntimos. (U. P.)

Los pasajeros del Conte Verde

GENOVA 13. — La mayoría de los pasajeros que lleva el "Conte Verde", que zarpó hoy, son turistas latino-americanos. (U. P).

La conferencia de abonos químicos termina sus labores

ROMA, 13.— Terminó sus labores la conferencia para el estudio de los abonos químicos, cuya organización se debe al Ministro de Chile, señor Enrique Villegas. La conferencia acordó encomendar al Instituto Internacional de Agricultura y a una comisión especial de técnicos, agregada al Consejo Internacional Científico, la tarea de continuar los estudios iniciados por la conferencia. La conferencia se ocupó también del abonos y fijó el programa para su próxima sesión, que se verificará en Roma el próximo Otoño. Su Presidente, señor De Michelis, envió un mensaje por radio al señor Enrique Villegas, a bordo del "Conte Verde", felicitándolo por el éxito alcanzado por la conferencia.

Herminio Spalla rumbo a Buenos Aires

GENOVA, 13.— A bordo de "Conte Verde" partió en viaje a Buenos Aires el campeón europeo de box, peso pesado, Herminio Spalla.— (U. P.)

Tónico para el organismo

Las personas débiles, anémicas y convalecientes, necesitan un poderoso reconstituyente, cual es el Cerebrol, que estimula las funciones del corazón y del cerebro, regulariza la digestión, desarrolla el apetito, reconstituye los tejidos y los huesos, da vigor, alegría y actividad, y puede ser tomado por los niños y las personas más delicadas, como que está compuesto de hierro, fósforo, quinina. Se vende en las droguerías y buenas boticas.

MARRUECOS

Abd-el-Krim quiere sublevar el sur del país

PARIS 13. — Se informa que Abd-el-Krim intenta la sublevación del sur de Marruecos para lo cual envió delegados encargados de realizar propaganda contra Francia entre las tribus no sometidas. (U. P).

Las actividades del capitán Gordon Canning

LONDRES 13. — El capitán Gordon Canning, representante de Abd-el-Krim, saldrá de París en viaje a Londres el 18 del presente. Se propone conferenciar aquí con el comité del Rif a fin de reforzar su petición en favor de la pronta terminación de la guerra de Marruecos.

El representante del capitán Gordon en ésta, recibió una carta fechada en Tanger firmada por el capitán en que dice que los rifeños tienen abundantes municiones, armas y víveres y están dispuestos a mantener la lucha. En seguida agrega: "No creo que España y Francia se hallen de acuerdo respecto de la campaña de primavera. En cuanto al futuro, tampoco creo que marchen de acuerdo. (U.

TETUAN, 13.— El Jalifa, el Gran Visir, los Cónsules extranjeros y autoridades musulmanas desfilaron delante de la Alta Comisaría, asociándose al júbilo de España por el féliz término del raid del comandante Franco. (U. P.)

Abd-el-Krim traslada su cuartel general

FEZ, 13.— Abd-el-Krim está temeroso de la ofensiva franco-española que cree se iniciará con la primavera y ha trasladado su cuartel general y grandes cantidades de material de Targuist al interior de las montañas. (U. P.)

Un golpe de los indígenas adictos

MADRID, 13. — Se ha recibido el siguiente parte oficial de Marruecos: Los indígenas adictos de Tetuan dieron un golpe de mano contra el poblado rebelde de Ziora de Beni Hosmar, apoderándose de 19 cabezas de ganado.—

ESTADOS UNIDOS

El Comisario de Inmigración entablará acción judicial contra la Munson Line

NUEVA YORK, 13. — El Comisario de Inmigración, Mr. Curran, ha declarado que se presentará judicialmente contra la compañía de vapores Munson Line, cobrándole cien mil dólares por haber permitido el desembarco de veintiún pasajeros que traía de las Indias Occidentales el vapor "Munarge" Venían entre los pasajeros numerosos extranjeros que desembarcaron sin someterse a las formalidades establecidas por las leyes de inmigración. Los funcionarios de la inspección de inmigración se negaron a examinar a los pasajeros, a lo cual la Compañía respondió haciendo reservar piezas en el hotel Biltmore para sus pasajeros. Las autoridades expresan que es el primer caso de infracción a las disposiciones legales que ocurre en diecisiete años. La ley castiga con una multa de mil dólares por cada pasajero a los infractores. Entre las personas desembarcadas figuran Lord y Lady Glanusk y el almirante Kerr. — (U. P.)

Wilkins y Lanphier se embarcaron destino a Seward

SEATTLE, 13.— Se embarcaron en Elliot Bay a bordo del vapor "Victoria" con destino a Seward, Alaska, los expidicionarios Wilkins y Lanphier, llevando consigo dos aeroplanos de acero tipo Fokker de gran porte, que se proponen armar en Fairbanks, para proseguir su expedición al Polo Artico. (U.

ESPAÑA

MADRID, 13.—Falleció el actor Miguel Muñoz.

La medalla de oro del trabajo

SERA CONCEDIDA AL GENERAL MARVA

MADRID 13. — El Consejo Superior del Trabajo, acordó conceder la medalla de oro al trabajo al general Marva, conde de Lizarraga. La primera medalla de oro, a raíz de la reciente creación de esta condecoración, fué concedida al mecánico del "Plus Ultra", Pablo Rada. (U. P).

La felicitación del Bajá de Larache

MADRID, 13.— El Alto Comisario de Marruecos participa al Gobierno que el Bajá de Larache se felicita por el triunfo de Franco y hace extensivas sus felicitaciones al Rey. (U. P.)

Choque ferroviario

CORUÑA, 13.— En un paso a nivel de la línea férrea de Santiago a Villagarcía ocurrió un choque entre un tren y un automóvil, del cual resultaron tres muertos y 20 heridos graves. El automóvil iba repleto de viajeros que viajaban por el camino que conduce a Padrón. (U. P.)

SALAMANCA, 13.—El catedrático señor Jiménez de Asúa, que trajo un mensaje de los estudiantes del Río de la Plata para sus colegas españoles, citó a los alumnos de la Universidad con el fin de leerles el mensaje, cuando por orden del Rector, que no había autorizado la reunión, hubo que suspenderla ,entre lah protestas de los estudiantes. El catedrático citado calmó a los estudiantes, que por fin se disolvieron.—(U. P.)

ARGENTINA

El señor Enrique Cuevas en Buenos Aires

BUENOS AIRES, 13. — El señor Enrique Cuevas ha sido muy visitado en su alojamiento del Hotel Palace por altas personalidades y amigos. Continuará viaje a Chile en la semana próxima. —

Se cree que mañana la Comisión Plebiscitaria promulgará oficialmente la Ley Electora

(DE NUESTROS CORRESPONSALES Y ENVIADOS ESPECIALES POR CABLE)

"LA OBRA DE CHILE CULMINARA EL 30 DE ABRIL CON LA VICTORIA QUE VINDICARA A LA PATRIA"

"EL PAIS PUEDE DESCANSAR TRANQUILO AL APROXIMARSE LA DECISIVA CONTIENDA PLEBISCITARIA", DICE DON AGUSTIN EDWARDS EN EL MANIFIESTO QUE LANZARA MAÑANA A LA POBLACION CHILENA DE TACNA Y ARICA

(DE NUESTRO ENVIADO ESPECIAL, POR CABLE)

TACNA 13 (Especial). — El Lunes se publicará en Tacna y Arica el siguiente manifiesto de don Agustín Edwards, dirigido a la población chilena de la zona plebiscitaria:

"Una razón estrictamente privada me obliga a ausentarme del territorio plebiscitario en el momento mismo en que se dicta la ley electoral y en que entrará el plebiscito en las tramitaciones iniciales.

Como el laudo no provee el reemplazo general de los miembros de la Comisión, y ésta se reunirá constantemente, me he visto obligado a renunciar el cargo de representante de Chile, y solicitar del colega señor Claro Lastarria, lo acepte en mi ausencia. La nobleza y el patriotismo suyos al asumir la responsabilidad de esta ardua é ingrata labor, lo hacen acreedor a una profunda gratitud de todos los conciudadanos y de la mía. El problema está seguro en sus manos. Lo digo por haber aquilatado en seis meses de vida común las cualidades sobresalientes suyas: talento, prudencia, preparación y energía.

El país puede descansar tranquilo al aproximarse la decisiva contienda plebiscitaria, y yo me alejo tranquilamente porque la responsabilidad que el Gobierno me confiara quedará bien resguardo.

La ley electoral ha sido promulgada y fijado el plazo de las inscripciones y la fecha de la votación, mecanismo que permitirá a los habitantes de esta provincia resolver su nacionalidad definitiva.

No hay recelos ni desconfianza en el porvenir y confío en que se apartarán del camino plebiscitario los tropiezos que puedan crearse. Seguimos una ruta recta hacia la finalidad clara y nítida, que el laudo señaló en un pacto secular para que dos naciones hermanas eviten dificultades y accidentes que pueden arrastrar a desbordes de patriotismo.

Debemos sentir y pensar en la victoria final, no a impulsos irreflexivos. Que por ningún motivo las incidencias y accidentes empañen este triunfo y den márgen a reclamaciones.

Las Juntas Inscriptoras funcionarán próximamente y entonces los buenos patriotas deben dedicarse juiciosamente la campaña electoral, sin procedimientos violentos, amedrentando la propaganda de Chile, que debe ser positiva y creadora, no negativa y destructora.

El triunfo de Chile depende de la tranquilidad de la República y de la energía saludable de los dirigentes de nuestra misión.

No debemos injuriar ni humillar al Perú, no dejemos resquemores en la hora del triunfo, porque necesitamos recoger nuestra conciliación. En estos territorios de nacionalidad chilena los habitantes no deben quedar divididos en dos bandos. La felicidad de Arica exige la comunidad, unión y prosperidad de todos.

La autoridad superior confiada al ilustre marino, que presta de nuevo un servicio a la patria, velará por el orden público y necesita la cooperación de todos los habitantes.

La primera obligación patriótica es velar por el buen nombre y por el prestigio de la República de Chile, que se ha comprometido a dar garantías a todos los votantes.

Después de mi corta ausencia de carácter privado, reasumiré las funciones de mi cargo para acompañar hasta el final a mis compatriotas, que aquí sostienen una causa nacional.

Tengo fe profunda en el triunfo de Chile. No hay ejemplo histórico de que un país gane un plebiscito sobre un territorio perdido.

La aceptación de la obra civilizadora, económica e industrial de Chile en esta zona culminará el 30 de Abril con la victoria que vindicará a la patria de las acusaciones que le hacen aparecer como detentora de este territorio y opresora de los habitantes.

Comenzará entonces la obra de restablecer la paz verdadera con el Perú, que la guerra interrumpió.

Tacna y Arica después de ser manzana de discordia, serán símbolo de unión de dos pueblos que se necesitan y se completan y pese a la vocinglería de los exaltados se comprenden y se estiman". — (Firmado). — Agustín Edwards."

LOS SEÑORES EDWARDS Y CLARO REGRESAN DE TACNA

ARICA 13 (Especial). — A mo-

FÚMESE CIGARRILLOS
ABDULLA
$2.40 $3.00 $3.40
SU FAMA TIENE YA CARACTER UNIVERSAL

...diodía regresaron de Tacna don Agustín Edwards y don Samuel Claro L., después de celebrar varias entrevistas con los funcionarios de la provincia y de diversas manifestaciones de despedida que les ofrecieron las sociedades patrióticas. El señor Edwards sostuvo una larga entrevista en la tarde con el general Lassiter.

SE CELEBRA LA DESIGNACION DEL PRESBITERO ABARZUA COMO CAPELLAN DE EJERCITO

ARICA 13. (Especial). — Los chilenos residentes en Arica han celebrado hoy la designación del presbítero señor Abarzúa en el carácter de primer capellán del Ejército. El presbítero Abarzúa es el autor de la letra del Himno Tacneño, compuesto por el señor Pérez Freyre, música que ha sido la nota obligada de todas las manifestaciones chilenas durante el desarrollo del proceso plebiscitario.

LOS ASESORES JURIDICOS AMERICANOS FESTEJAN A LOS FUNCIONARIOS PERUANOS

ARICA 13 (Especial). — Los consultores legales de la Delegación de Estados Unidos ofrecieron hoy una comida en honor del señor Freyre Santander y funcionarios de la delegación peruana.

REGRESA EL PRIMER COMITE DE INVESTIGACIONES

ARICA 13 (Especial). — El primer Comité de Investigaciones e Inscripciones en la frontera, formado por los señores Crockett, Marchant y Colqui, regresó a Arica, después de pasar 10 días en el Interior.

El Comité estima que es innecesario el establecimiento de juntas inscriptoras en Chayavientos y Masuri, a causa del escaso número de votantes.

Está en preparación el informe que el Comité presentará a la Comisión Plebiscitaria.

SE INVITA AL PUEBLO DE ARICA PARA DESPEDIR AL SEÑOR EDWARDS

ARICA 13. (Especial). — El Comité Directivo encargado de la preparación de la despedida a don Agustín Edwards, ha publicado la siguiente proclama:

"El Lunes 15 del presente en la tarde abandona estas provincias de Tacna y Arica nuestro ilustre compatriota, el Excmo. señor Agustín Edwards, después de ruda labor en defensa de los intereses de Chile, como representante de nuestra patria en la Comisión Plebiscitaria.

"Invitamos al pueblo de Arica a reunirse en pública, solemne y patriótica manifestación de despedida a este eminente ciudadano que lleve junto con nuestra gratitud el recuerdo más vivo por su abnegación y firme y decidida labor.

"Pueblo de Arica: Entregamos a vuestro sano y justiciero patriotismo el buen éxito de esta justa despedida."

Chile ha retirado una parte de su apelación

WASHINGTON 13. — La Embajada chilena ha declarado que Chile retiró la parte de su apelación al Arbitro que se refiere a la calidad de las pruebas de nacimiento, que se exigirán a los votantes en el plebiscito. La nota correspondiente fué acompañada al Departamento de Estado con una copia de un cablegrama recibido de Arica que contiene observaciones complementarias para agregar a la apelación.

El Perú no ha presentado aún documentos complementarios, el plazo para cuya presentación [...] ñana.

$ 1.000,000 ORO Y $ [...] A ARICA

A bordo del vapor "[...]" fueron embarcados ayer [...] a la Delegación Chilena [...] misión Plebiscitaria, las [...] $ 1.000,000, oro y $ [...] Este dinero fué llevado [...] raíso junto con el que [...] positado en los Bancos [...] York, a la orden del Banco [...]

LA ATENCION DE TODAS LAS DELEGACIONES SE FIJA EN LA REALIZACION DEL PLEBISCITO

ARICA, 13.— (Especial).— Esta tarde celebró sesión el Comité de reglamento electoral, comparando las traducciones chilena y peruana, trabajo que no quedó totalmente despachado, pero que se espera estará terminado antes de la sesión de la Comisión Plebiscitaria el próximo Lunes, sesión en la cual se espera ver promulgada oficialmente la ley electoral.

El señor Edwards asistirá a dicha sesión, por cuanto el "Essequibo", no zarpa hasta la noche del Lunes.

Los funcionarios plebiscitarios consideran que la promulgación de la ley electoral demarcará definitivamente la división entre las labores legislativas y administrativas de la Comisión Plebiscitaria y ahora comienzan los funcionarios a comprender la magnitud del problema ejecutivo que pesa sobre la Comisión para alcanzar la realización definitiva del plebiscito. Una mirada retrospectiva a la situación manifiesta que la atención de todas las delegaciones se fija en estos momentos en la realización del acto plebiscitario y en los diversos preparativos materiales que conducen a esa realización; en consecuencia, la situación ya ha tomado aspecto de algo real, lo cual no podría haberse dicho en los momentos en que toda la atención estaba concentrada en las diferencias jurídicas que se debatían en el seno de la Comisión. El tema más socorrido en estos momentos es el que se refiere al tiempo que tardará la realización del acto electoral.

Los funcionarios norteamericanos en repetidas ocasiones han reiterado su propósito de atenerse a las fechas ya fijadas, pensando en consecuencia en que la votación se verificará el treinta de Abril.

Tendrá que verse si será o no posible cumplir con estos deseos de la Delegación de Estados Unidos.

Aquí se estima que todavía quedan por salvar múltiples obstáculos, cuya complejidad proviene de que es necesario sacrificar en todo caso la expedición al mantenimiento de la corrección técnica de los procedimientos.

El Corresponsal ha conversado con varios funcionarios y está en antecedentes para afirmar que ahora hay o luego habrá asuntos de importancia que necesitarán del estudio de las diversas Delegaciones. En primer término no hay que olvidar que Tacna es un territorio fronterizo en el cual escasean las ciudades de importancia, circunstancia que dificulta la dirección del plebiscito; por otra parte, los votantes vienen de lugares distantes, circunstancia ésta que aumenta el trabajo que tiene que desarrollar la Comisión Plebiscitaria.

Lo primero que hay que hacer es redactar e imprimir los formularios para las inscripciones y para las votaciones, para lo cual es Secretario General, Mr. Herbert Stabler, se dirigirá el Lunes próximo a La Paz con el objeto de hacer imprimir los formularios que se necesitan con mayor urgencia; los otros documentos necesarios se harán imprimir en la Zona del Canal de Panamá.

En segundo lugar se presenta la dificultad del transporte, alojamiento y mantención de los votantes que vienen de fuera. Los chilenos ya han résuelto por su parte este problema y disponen de hoteles bien instalados; los peruanos por su parte parecen disponer de amplias facilidades para el transporte por mar y pronto comenzarán a construir cerca de Arica un gran campamento, para lo cual ya se han iniciado las negociaciones para adquirir el terreno necesario. La construcción del campamento estará bajo la dirección de ingenieros norteamericanos, que según parece, traerán obreros del Callao.

En tercer lugar, los delegados de los tres países se ocupan ya del asunto concerniente a los documentos y a la comprobación de su autenticidad y exactitud. Los registros de Tacna que actualmente se encuentran en Arequipa se espera que serán pronto traídos aquí. Habrán de suscitarse dificultades legales de la circunstancia de que los antiguos registros no se llevaban al día, por lo cual se hará necesario comprobar y confrontar cuidadosamente otros documentos con los registros en caso de discrepancia.

La organización e instalación de las mesas inscriptoras que se iniciarán la próxima semana, requiere los preparativos más cuidadosos de ubicación de las mesas, de alojamiento, transporte de útiles, asistencia médica, etc., debido a que muchas mesas estarán instaladas en regiones aisladas en la montaña o en el desierto, algunas de ellas a cuatro o cinco días de viaje a caballo de la ciudad. Ya se está insinuando la idea de recurrir al uso del aeroplano para facilitar la comunicación y mantener el contacto con el centro de los trabajos electorales. Por lo menos se instalarán quince mesas, en las cuales habrá por lo menos cuatro personas de cada nacionalidad y su funcionamiento regular requerirá una gran eficiencia del organismo directivo de la elección.

En quinto lugar, una tarea importante que estará a cargo de los asesores legales será determinar exactamente cuáles y cuántos electores tendrá derecho a volver a Tacna a costa del Gobierno de Chile, según la resolución relativa a los requisitos previos, que dispuso la vuelta de todo aquel que probase "prima facie" haber sido expulsado del territorio, todo lo cual requerirá mucho estudio y cauteloso juicio.

En sexto lugar, la convocatoria a los electores y las apelaciones exigirán seguramente la más cuidadosa atención oficial, porque ambas partes harán hasta el último esfuerzo que pueda afectar el resultado final y se hará necesario recurrir tal vez muchos cientos de veces a las juntas de apelación y aún al árbitro en casos calificados.

En séptimo lugar y lo que es lo más importante, cuanto concierne de vista a la Comisión Plebiscitaria, está el mantenimiento estricto del orden y la vigilancia de que se lleve con toda corrección la campaña electoral, para lo cual ya se han indicado las medidas pertinentes, que la United Press ha dado a conocer oportunamente. Para esto se insistirá no sólo en que se eviten los desórdenes importantes, sino también en que se eliminen ciertas actividades de menor importancia, pero que en mayor o menor grado pueden afectar la dignidad o la corrección de la campaña.

Estos son los factores que pueden influir en la demora de las fases subsiguientes del proceso plebiscitario.

Un alto funcionario de la delegación de Estados Unidos dijo hoy al Corresponsal: "Estamos trabajando concienzudamente y sin tropiezos, haciendo progresos dignos de consideración. Creo que las relaciones que hoy existen entre las Delegaciones son más cordiales que nunca". El hecho de que tanto los chilenos como los peruanos confíen en la victoria contribuye a aumentar la estabilidad de la situación general en la provincia.

DISPOSICIONES GENERALES DE LA LEY ELECTORAL APROBADA POR LA COMISION PLEBISCITARIA

ARICA, 13.—(Especial).—La ley electoral aprobada por la Comisión Plebiscitaria, dispone principalmente que podrán votar:

Los nacidos en Tacna y Arica;

Los chilenos y peruanos que en Junio de 1922 habían residido dos años en el territorio y que continúen residiendo en él a la fecha de la inscripción y que tres meses antes residan en la subdelegación en que deban inscribirse;

Los extranjeros residentes que declaren que se naturalizarán en el Estado que gane el plebiscito;

Los propietarios de bienes raíces que lo sean desde Julio de 1922 y hasta la fecha de la inscripción;

Los militares y empleados civiles de ambos Gobiernos, nacidos en el territorio, podrán volver a inscribirse y votarán.

Se define quienes son funcionarios del Gobierno o empleados civiles en los servicios políticos, judiciales o fiscales de Chile o del Perú y se les prohibe votar.

Se exceptúan expresamente los funcionarios y empleados del ferrocarril de Arica a La Paz.

Se permite votar a los funcionarios y empleados de empresas privadas, aun cuando reciban subvenciones fiscales.

Se asegura el derecho de los electores para viajar libremente en el territorio, salir y entrar a inscribirse y votar.

Se obliga a ambos Gobiernos a proteger a los electores en el uso de sus derechos.

Se concede libertad de expresión y de prensa, el despliegue de banderas y reuniones públicas para ambos países.

Se prohiben manifestaciones de toda clase durante el día de la elección.

Se crea una secretaría especial para organizar el acto electoral.

Las juntas de registros y elección se compondrán de tres miembros: uno nombrado por el Presidente de la Comisión Plebiscitaria, y uno por cada uno de los delegados de Chile y el Perú. Dichos miembros podrán ser removidos o reemplazados.

Se crean ujieres y secretarios nombrados por los presidentes de las mesas inscriptoras y apoderados adjuntos de ambos países.

Las juntas funcionarán por distritos que no excedan de 400 electores y que no bajen de 200.

Los locales de las juntas no estarán a menos de 200 metros de los cuarteles, retenes militares, oficinas administrativas, cantinas o locales de instituciones patrióticas.

Habrá timbres y sellos oficiales.

Las juntas funcionarán con el quorum de 2 de sus miembros, debiendo asistir todos o justificar su inasistencia. Deberán pronunciarse sobre todo reclamo. El voto de la minoría se estampará aparte.

Cada mesa tendrá un registro.

Podrán inscribirse las personas con derecho que se presenten a la junta con pruebas.

La solicitud de inscripción se hará por escrito, según un formulario, con todos los datos.

Los residentes podrán inscribirse en el distrito de su residencia.

Los nativos no residentes podrán hacerlo en el distrito en que nacieron, en el distrito de su última residencia o en el distrito que señale la Comisión Plebiscitaria.

Se tomarán impresiones digitales.

Cuando se niegue una inscripción se deberá dejar constancia en el acta de la negativa y de las causales de ella.

Podrán ser tachados los miembros de la junta o los apoderados.

La junta resolverá por mayoría de votos, pudiendo pedirse reconsideración por el interesado o sus representantes. La reconsideración se pedirá por escrito y antes de 5 días. Las juntas señalarán audiencias para conocer las reconsideraciones.

Los representantes pueden pedir cancelaciones o traspasos a otro registro de las inscripciones ya hechas, que serán falladas en la misma forma que los rechazos.

Se crea una junta de apelaciones por la Comisión Plebiscitaria para conocer los reclamos fallados por las juntas inscriptoras, que estará formada por un presidente y un miembro nombrado por el General Lassiter, dos miembros por Chile y dos por el Perú. La Junta funcionará con cuatro votos; pero cuando haya uno solo de los miembros nombrados por un país su voto valdrá por dos. Podrán alegar ante la Junta los interesados, sus representantes o sus abogados.

Las causas similares serán acumuladas. Se nombrarán procuradores a fin de facilitar el trabajo. La Junta podrá conceder o cancelar las inscripciones.

Las cédulas de votación serán a dos columnas con la bandera en cada una de uno de los países. Bajo las banderas irán las palabras "Por Chile" y "Por el Perú". Bajo estas palabras irá un cuadrado en el cual indicará el elector por quién vota. Al final irá la frase "Cédula Oficial del Plebiscito de Tacna y Arica". Se imprimirán debajo las siguientes palabras: "Para votar por Chile escriba el número 1 en el cuadrado de encima. No debe ponerse ninguna otra marca en esta cédula. Bajo el cuadrado correspondiente al Perú se pondrán estas palabras: Para votar por el Perú escriba el número 1 en el cuadrado de encima. No debe ponerse ninguna otra marca en esta cédula.

Habrá cédulas modelo para instruir a los electores.

La votación se realizará de 7 a 6.

Las urnas serán de cuero de tamaño suficiente, con cerradura y llave a cargo del presidente. Los pupitres serán de forma especial, que es detallada minuciosamente, para asegurar el secreto del voto.

Podrá objetarse a los votantes. Si las objeciones indebidas se repiten por los adjuntos de los países, puede la junta ordenar su exclusión por entorpecer maliciosamente la elección.

El escrutinio se hará por las juntas y en presencia sólo de los adjuntos. Se contarán las cédulas recibidas o inutilizadas y usadas. Se rechazarán: las cédulas sin timbre o sello de la Comisión; las cédulas marcadas manifiestamente; las cédulas que no puedan ser determinadas por falta de intención del votante o errores para fijar su voto.

Se harán seis cómputos del escrutinio: uno para la secretaría, uno para los archivos de la junta, uno para la pizarra de boletines del local de la votación, uno para el presidente de la junta y uno para cada uno de los miembros de la junta. A solicitud de los delegados ante la Comisión Plebiscitaria, ésta harán el recuento de los votos.

Podrá pedirse ante la Comisión Plebiscitaria nueva elección en alguno o algunos distritos.

Dentro de los cinco días el delegado de Chile o el del Perú pueden pedir, acreditando la orden del Ministerio de Relaciones respectivo, la nulidad del plebiscito total o parcial. Habrá audiencias de abogados y la Comisión fallará comunicando su decisión al Arbitro y a las partes.

Se califica cuáles son los delitos plebiscitarios. Se prohiben todos los actos que puedan perturbar la verificación de una inscripción y elección honradas.

Se estipulan graves y extraordinarias penas para los delitos de intimidación, fraude, cohecho, coartar la libertad de los electores, etc.

Sobre las pruebas se estipula textualmente:

"Para el establecimiento de los hechos relacionados con la calificación o descalificación de las personas que reclaman el derecho de votar, se reconoce que es admisible todo método o medio de hacer prueba documentaria u otro como ser, por medio de registros oficiales o eclesiástico o constancia de nacimientos, bautizos, casamientos o fallecimientos, siempre que sean lógicamente pertinentes o tengan valor probatorio como cuestión de razón, derecho o justicia, rechazada por la sola razón de que sería excluída por las leyes de Chile o del Perú, o cualquier otro país o porque cualquiera de tales leyes requiere otra prueba del mismo hecho para considerar la materia como constancia oficial.

La mención hecha más arriba de cierta clase de pruebas admisibles, no se estimará como que implica que no son admisibles otros métodos o medios de hacer prueba, sean de la misma o distinta naturaleza, ni se interpretará como que decide sobre el peso o valor probatorio que debe atribuirse a cualquier registro especial.

Chile se obliga a proporcionar fuerza pública para mantener el orden en la inscripción y la elección.

Caja de Empleados Públicos y Periodistas

Memoria y Balance que el Consejo de esta Institución por intermedio del Director señor Manuel Novoa, ha enviado al Gobierno para su aprobación.

Excelentísimo señor:

El artículo 40 del Decreto-Ley N.º 454, de 14 de Julio de 1925, que creó la Caja Nacional de Empleados Públicos y Periodistas, reformado por el decreto-ley N.º 642, de 21 de Octubre último, dispone que en Enero de cada año el Consejo de la Institución deberá elevar a S. E. el Presidente de la República, un estado de las operaciones verificadas el año anterior, y aun cuando sólo han transcurrido desde la fecha de su creación, poco más de seis meses, procede a dar cumplimiento a este precepto, en su deseo de informar al Supremo Gobierno acerca del funcionamiento de esta importante Organización.

El Consejo se ha penetrado del rol trascendental que está llamada a desempeñar en la vida nacional la Institución, cuya administración se le ha confiado, y es así cómo ha esmerado sus esfuerzos en dar exacto cumplimiento a las disposiciones de la benéfica ley que la creó, dictada en una época anormal de nuestro sistema constitucional, pero prestigiados sus preceptos por ser fruto de detenidos estudios de los Congresos anteriores a 1924.

La Caja Nacional de Empleados Públicos y Periodistas ha venido a llenar necesidades desde largo tiempo sentidas, y como un organismo de nueva creación, ligado íntimamente con el orden económico y financiero del país, destinado a libertar al Erario Nacional del gravamen que representa el pago de las pensiones de jubilación y a resguardar el porvenir de los servidores públicos y de sus familias, no puede ser más importante la función social a que está destinado ni más alta y delicada la labor impuesta a su Consejo Directivo.

Como el decreto-ley N.º 454 empezó a regir desde su promulgación y ante las naturales dificultades presentadas en la aplicación del conjunto de sus disposiciones, desconocidas o mal interpretadas por los funcionarios encargados de darle cumplimiento y del personal sometido a su régimen, fué de necesidad que la Dirección de la Caja se dedicara con preferencia, en la primera época de su vigencia, a efectuar una amplia divulgación de sus preceptos.

Esta importante labor dió margen para recoger valiosas observaciones que unidas a la experiencia adquirida, se encargaron de hacer resaltar algunos vacíos de la ley, cuya modificación se presentaba con caracteres de urgencia a fin de aclarar ciertos conceptos o para reemplazar disposiciones que afectaban, ya al desarrollo de la Caja, ya a los derechos de los empleados.

Durante varias sesiones, el Consejo se ocupó de estudiar los puntos susceptibles de reformas y después de prolongados e interesantes debates se elevó a la consideración del Supremo Gobierno el cuerpo de disposiciones que fueron promulgadas por el decreto-ley N.º 642, de fecha 21 de Octubre de 1925, que refundido con el N.º 454 forma el texto definitivo de la Ley que rige la existencia de la Caja.

El corto período transcurrido desde el 14 de Julio hasta el 31 de Diciembre ppdo. ha debido pues dedicarse principalmente a las tareas de organización del complicado mecanismo que ha de cimentar el desarrollo de la Institución y aún cuando el trabajo ha sido tan intenso como fecundo, no puede estimarse que se le haya dado término.

La vasta labor que ha demandado la obligación de atender a la divulgación y el estudio de la ley y de sus reformas como la organización de la Caja no podía ser un obstáculo para entrar desde luego a dar cumplimiento a las disposiciones que constituyen el conjunto de beneficios correlativos a las erogaciones con que concurren los empleados a la formación de los recursos de la Caja, unos de cumplimiento inmediato y obligado, como la cuota para gastos de funerales y seguro de vida, y otro de carácter facultativo pero no menos importante, como los créditos en dinero y las adquisiciones de propiedades.

Ante las peticiones reiteradas y aún clamorosas de empleados afectos a la Caja, y a fin de dar a la institución los medios de atender debidamente las operaciones de compra de propiedades y de crédito, el Consejo se ocupó durante varias sesiones del estudio de un reglamento que fijara normas de garantía para los peticionarios y para la Caja, el que una vez terminado fué elevado a la consideración del Supremo Gobierno y obtuvo su aprobación por decreto N.º 5086 del Ministerio del Interior.

Ciñéndose a las disposiciones contenidas en estos reglamentos, el Consejo ha prestado su aprobación hasta el 31 de Diciembre a mil trescientas cuarenta y dos solicitudes de préstamo por un total de $ 3.795,405.66, suma que con sus intereses asciende a $ 4 millones 469,309.05, y ha autorizado la tramitación de doscientas sesenta y cinco solicitudes de compra de propiedades, que suman un valor de $ 11.347,983.60 de las cuales diez y nueve han sido pagadas a la fecha indicada por un valor total de $ 518,285.10.

Las cifras señaladas indican claramente que así como el personal afecto a la Caja ha recibido con agrado la dictación de la ley que creó la Institución, y en igual forma cumple sus obligaciones para con ella, así también se encuentra deseoso de disfrutar de los beneficios que se le otorgan y aún cuando atender estas peticiones durante este período que bien podría llamarse de gestación de los servicios, ha significado un esfuerzo para el Consejo y para el personal de empleados de la Caja, se ha llevado a cabo con entusiasmo por estimarse que a la vez de satisfacer a necesidades de funcionarios públicos se evidenciaban los beneficios que constituyen una de las finalidades de la ley y por último se encontraba un medio perfectamente garantido de invertir los capitales de la Institución sin acudir a los tan socorridos de compra de bonos hipotecarios o depósitos bancarios que además de estar sujetos a fluctuaciones o contingencias imprevistas están destinados a servir factores económicos que jamás han estado en contacto con el desamparo e imprevisión que siempre rodearon a los servidores públicos.

Desde el 14 de Julio hasta el 31 de Diciembre de 1925, se han presentado a esta Caja los comprobantes de 54 fallecimientos de funcionarios afectos a la ley, y a sus familias se les ha entregado las cuotas mortuorias a que tienen derecho y que ascienden a un total de $ 38,492.79. Los seguros de vida correspondientes a los herederos de esos empleados fallecidos se terminarán de pagar en el presente mes de Enero en conformidad a lo dispuesto por la ley y su monto alcanzará más o menos a $ 800,000, cifra que no puede precisarse, porque cada seguro debe fluctuar según sea la edad de la persona fallecida, dato que aún no se ha comprobado en numerosos casos y además por no conocerse todavía con precisión el total de decesos ocurridos durante 1925.

El máximum que puede alcanzar el seguro de vida es el equivalente a dos años del sueldo que disfrutaba el empleado y que en algunos casos alcanza a la no despreciable suma de $ 60,000.

Según el mecanismo establecido por la ley, durante los seis primeros meses de su existencia, la Caja no tiene otras obligaciones que cumplir que las emanadas del pago de las cuotas mortuorias y seguros de vida mencionados más arriba y sólo el 15 del presente mes de Enero empieza la Institución a hacerse cargo de un treintavos de la pensión de jubilación de los empleados que se retiren, siempre que hayan cumplido los años requeridos para solicitar la jubilación dentro de la vigencia de la ley.

Ya empieza, pues, la institución a reemplazarse en las obligaciones del Estado que en forma progresiva cubrirá por completo al cabo de treinta años quedando desde ese momento liberado el presupuesto de la Nación del pesado gasto que tiene por ese concepto ascendente ya a la cantidad de $ 12.000,000 en el año 1924.

Es de interés hacer notar que uno de los inconvenientes con que ha tropezado la Caja es el relacionado con la percepción de los recursos que le pertenecen, pues, aun cuando se ha contado con el concurso decidido y entusiasta de los señores tesoreros fiscales de la República, tal vez por las dificultades inherentes a la aplicación de una ley nueva y complicada, o bien por el atraso con que en algunas ocasiones se efectúa el pago de los sueldos de los empleados públicos, ha sido difícil obtener el envío oportuno de los fondos provenientes de las asignaciones señaladas en el artículo 4.o, y a veces, cuando esto se ha obtenido ha sido sin la correspondiente planilla explicatoria del origen de las remesas o bien errores contenidos en aquella, han hecho inútil su envío.

Para poder aminorar el trastorno que este estado de cosas ocasiona a nuestra contabilidad, ha sido necesario dar un amplio desarrollo a una sección especial llamada Control o Revisadora, cuya intensa labor se puede apreciar por el sólo hecho de que hasta el 31 de Diciembre había efectuado 6,116 reparos a los estados enviados por los tesoreros fiscales.

De la dificultad para recaudar nuestros fondos y de conocer con precisión exacta los recursos de la Caja en un momento dado, puede dar una idea la circunstancia de haber tesorerías que aún no envían las cantidades recaudadas ni los estados correspondientes a los meses de Octubre, Noviembre y Diciembre, y casos como la tesorería de Londres, que aún no remite los del mes de Julio último.

Esta situación imposibilita al Consejo para presentar a V. E. un Balance General y sólo le ha permitido efectuar un balance de situación, que refleja el estado financiero de la Caja el 31 de Diciembre último, expresando únicamente las operaciones ultimadas que han pasado por sus libros hasta esa fecha, quedando pendiente las demás operaciones pertenecientes al año que termina y que por las razones indicadas no pueden figurar en el actual para ingresarlas en un balance general definitivo que no podrá realizarse antes de Abril del presente año.

Adjunto se servirá encontrar V. E. el balance de la situación a que se ha hecho referencia.

En cumplimiento a lo ordenado en el artículo 43 de la ley, el Consejo fijó, en la sesión de fecha 31 de Diciembre, en un 10% el descuento con que deberan pagarse durante el año 1926, los sueldos de los empleados afectos a la ley tomando en consideración, para adoptar dicho acuerdo, entre otros fundamentos, que por estar la Caja en los comienzos de su desarrollo, se hace necesario procurar el máximum de previsión en cuanto a la acumulación de fondos.

De especial importancia habría sido adoptar los cálculos de financiación efectuados en 1921, que sirvieron de base para elaborar el poryecto informado favorablemente por la comisión del Honorable Senado y aprobado por esta Alta Cámara en 1924, y en el que se fijaba el descuento del 10% en forma permanente e inalterable, a la situación actual; pero inconvenientes insalvables relacionados con las alteraciones sufridas últimamente por nuestra administración Pública, han imposibilitado tan interesante trabajo. Sin embargo, penetrado el Consejo de la [...] dad de dar a conocer al [...] y al personal sometido al [...] de esta Caja, un estudio [...] exacto sobre el futuro [...] de la institución, que sirva [...] ciente comprobación de [...] bilidad, ha designado una [...] sión de su seno para que [...] transcurso del presente año [...] ce dicha labor.

Como anexa a la Caja de [...] pleados Públicos, fué creada [...] juntamente la Caja de Periodistas [...] cuya administración y [...] también están confiadas [...] Consejo.

Para el personal de empleados y operarios del periodismo [...] las mismas disposiciones a que [...] tá sometido el de la Administración Pública, salvo ligeras [...] ciones y el desenvolvimiento [...] los servicios de esta Sección [...] Caja ha sido llevado con igual [...] lo que para la de los empleados Públicos, procurando en lo [...] ble efectuar una organización [...] ca como un medio de evitar [...] bolsos crecidos, pero en lo [...] te a contabilidad y Control, [...] do necesario establecer [...] mos separados.

Hasta el 31 de Diciembre [...] plían sus obligaciones para [...] Caja, las siguientes Empresas [...] riodísticas:

Imprenta Cisneros, de San[...] "El Correo" de Valdivia; "[...] rio Ilustrado", de Santiago; [...] Diario Oficial", de Santiago; [...] Discusión" de Chillán; "Deu[...] Zeitung", de Santiago; "[...] mercio", de Rancagua; "El [...] de Chillán; "El Industrial" [...] Antofagasta; "La Justicia", [...] Santiago; "La Italia" de Val[...] so; "El Llanquihue", de P[...] Montt; "El Mercurio", de [...] tiago; "El Mercurio", de [...] raíso; "El Mercurio", de An[...] gasta; "La Mañana", de [...] "La Nación" de Santiago; [...] Nación" (agencia), de Valparaíso; "El Nacional", de Iquique; [...] Sur", de Concepción; "El T[...] cá", de Iquique; "La Unión" [...] Valparaíso; y "Zig-Zag", de [...] tiago.

Tropiezos semejantes, [...] sus orígenes, al menos en [...] secuencias, a los experimentados [...] en la recaudación de fondos [...] Caja de Empleados Públicos [...] han dejado sentir en la [...] ción de los recursos pertenecientes a la Caja de Periodistas.

Eso sí, es preciso dejar [...] cia que la incomprensión [...] infracciones a la ley no [...] do de parte del personal [...] pleados y operarios sino [...] nas empresas cuya mora [...] cumplimiento de sus obligaciones [...] ha hecho necesaria la [...] de un cuerpo de inspectores [...] cargados de velar por su [...] aplicación.

El estado financiero de la C[...] de Periodistas el 31 de Diciembre ppdo., aparece del balance [...] E. se servirá encontrar [...] —(Firmado). — Manuel N[...] Director.

BALANCE DE SITUACION EN 31 DE DICIEMBRE DE 1925

ACTIVO

Caja	$	56,838.05
Bco. Español de Chile		26,062.43
Préstamos Personales		4.369,309.05
Muebles (Máquinas escribir calcular, cajas de fondo, etc.)		157,518.28
Depósitos a Plazo, Banco Chile y Banco Edwards		1.000,000.00
Deudores Hipotecarios		517,146.04
Bco. Chile (Universidad)		76,297 00
Acciones y Bonos		64,035.40
Documentos por Cobrar		18,001.91
Operaciones pendientes		1,125.00
		$ 6.286,328.16

PASIVO

Sección Periodistas	$ 1.299,353.23	$ 1.29[...]
Banco de Chile	313,449.33	
Caja de Ahorros de Stgo.	221 53	
Bco. Edwards y Cía.	36,851.58	
Caja Nac. de Ahorros	39,359.18	[...]
Depósitos para Tasaciones	9,490.35	
Id. id Propiedades	1.116,904.65	
Impuesto a la Renta	2,511.34	[...]
Suma del Pasivo		$ 1.41[...]
Acumulaciones (Capital), Fondo de Seguros de Vida, Fondos Generales		4.46[...]
Suma igual al Activo		$ 6.28[...]

ENTRADAS Y GASTOS (G. Y P.)

Gastos Ordinarios:		
Cuotas Mortuorias	$ 37,243.35	
Seguros de Vida	32,283.99	$ 69,527.34
Gastos de Instalación		76,955.65
Gastos de Administración: Gastos Generales, Sueldos, Utiles de escritorios, Inspecciones	429,823.04	429,823.04
Reparos	6,897 46	6,897.46
		583,203.49
Saldo.—Acumulaciones		$ 4.468,187.09
		$ 5.051,390.58

Descuentos (Letra A.)		
Tesorerías 1.a Zona	$ 751,689.05	
Tesorerías 2.a Zona	2.433,823.73	
Tesorerías 3 a Zona	558,371.25	
Tesorerías 4.a Zona	487,851.29	
Imposiciones Varias	1,614.19	$ 4.23[...]
Fondo de Instalación		15[...]
Intereses. Productos de Préstamos de inversión, etc., etc.		61[...]
		$ 5.05[...]

C. WILSON, Contador General.

M. NOVOA, Director.

SECCION PERIODISTICA

BALANCE DE SITUACION EN 31 DE DICIEMBRE DE 1925.

ACTIVO

Caja Nacional	$ 1.299,353 23
Préstamos Personales	157,650.40
Reparos a cobrar	5,276.76
Muebles	20,518.51
Deudores Hipotecarios	60,000.00
Suma igual al pasivo	$ 1.542,798.83

PASIVO

Operaciones pendientes	$ 171,601.61	
Empresas Periodísticas	29,068.21	
Reparos a Pagar	816.32	$ 201,[...]
Acumulaciones (Capital)		
Fondo Permanente		
Fondo Seguro de Vida		
Fondo Acumulativo, Servici de Pensiones		1.341,[...]
Suma igual al Activo		$ 1.542,[...]

ENTRADAS Y GASTOS

Gastos ordinarios:		
Cuotas mortuorias	$ 1,249.44	
Seguro de Vida	37,923.12	$ 39,172.56
Gastos de Administración Gastos Generales, Sueldos, etc.	21,221.33	21,221.33
		$ 60,393 89
Saldo de Acumulaciones		1.341,312.85
		$ 1.401,706.74

Apuestas Mutuas	$ 1.000,000.00	
Imposiciones	182,334.23	
Subvenciones	182,384.27	
Descuentos Varios	13,658.34	$ 1.374,4[...]
Intereses		[...]
		$ 1.401,7[...]

M. NOVOA, Director.

C. WILSON, Contador General.

VALPARAISO

LA SEGUNDA REMESA DE ORO A ESTADOS UNIDOS

SESENTA CAJONES VA A NUEVA YORK ORO EN BARRAS POR UN VALOR DE QUINIENTAS MIL LIBRAS ESTERLINAS

...como habíamos anunciado, en ...carro especial agregado al ex... de la mañana llegó ayer a es... puerto el segundo cargamento de ... el Banco Central envía a ... Unidos e Inglaterra para ... depositado como garantía a sus ... en los Bancos de Nueva York ... Londres.

...carro especial traía setenta ...de oro en barras de un peso ...de veinticinco kilos cada ca... representando en total un va... quinientas mil libras esterli... Una guardia especial de cara... venía desde la capital cus... este cargamento el que a ... venía a cargo de un alto ... del Banco Central, quien ... entrega a los representan... la compañía de navegación ... tomado a su cargo el trans...

El carro especial fué llevado hasta el espigón de atraque en donde se encontraba el vapor "Aconcagua" y poco antes del mediodía se dió principio a los trabajos de embarque los que se hicieron sin dificultad alguna.

Una guardia especial de los carabineros de la Aduana a cargo del teniente señor Jhan, vigiló el embarque el que, como decimos, se efectuó sin incidencia alguna.

Los setenta cajones fueron guardados cuidadosamente en la caja de seguridad de la nave, la que tendrá a su cargo la vigilancia del cargamento y la responsabilidad del caso.

El cargamento que se hizo ayer es el resto de la remesa de dos millones y medio de libras esterlinas que por acuerdo del Banco Central debían enviarse a Estados Unidos e Inglaterra para garantizar las operaciones de los corresponsales de esta institución bancaria en el exterior.

La partida de quinientas mil libras que fueron embarcadas ayer, no fueron enviadas en el primer embarque porque no se pudo conseguir un seguro marítimo que abarcara el cargamento completo.

De las quinientas mil libras que representan un valor de veinte millones de pesos chilenos una parte será desembarcada en Nueva York para ser depositada en los Bancos de esa plaza y la otra será llevada a Londres.

Con el envío de estas quinientas mil libras se da por terminado el giro de oro al extranjero para garantizar las operaciones del Banco Central.

El seguro de este precioso cargamento fué contratado por la Compañía Sud Americana de Vapores en el Middland Banck de Nueva York

EL ALMUERZO DE AYER EN HONOR DE S. E.

OFRECIDO POR EL DIRECTORIO DE LA COMPAÑIA SURAMERICANA DE VAPORES A BORDO DEL "ACONCAGUA

...mediodía de ayer se efectuó a ... del transatlántico "Aconca... el almuerzo que ofrecía el ... de la Compañía Surame... de Vapores en honor de S. ... Presidente de la República ... Emiliano Figueroa Larraín.

...sirvió un espléndido menu, y ... el champagne, se pro... entusiastas brindis por le ... del primer Mandatario de la Nación, manifestaciones que el Excmo. señor Figueroa Larraín agradeció sinceramente.

Entre las personalidades asistentes, además del Excmo. señor Figueroa Larraín, recordamos a las siguientes:

Ministro de Marina, contra-almirante don Arturo Swett; Intendente de la provincia, vice-almirante en retiro don Salustio Valdés; Intendente Municipal, don José Fabres Pinto; Presidente de la Compañía Suramericana de Vapores don Edmundo Eastman; directores de la misma institución, señores Guillermo Condon, Carlos García Ledesma Ismael Edwards Matte, Carlos David Finlay, Onofre Carvallo y Lautaro Rosas.

Concurrieron también varios señores almirantes, altos jefes de la Armada y del Ejército y los jefes superiores de la Compañía.

FINAL DE LA COMPETENCIA DE POLO POR LA COPA TEARE

...tarde se jugó en la cancha ... P. C. el partido final de ... competencia Teare, que se había ... desarrollando durante los úl... sábados ante una buena con...

...partido de ayer asistió un buen ... compuesto en su mayoría ... distinguidas personas de la so... porteña y viñamarina, en... admiradores del polo, que ... a ser en este verano el ... más aristocrático y que ha ... la mejor cooperación de ... círculos sociales.

... la dirección del capitán del ... argentino, Coronel Casares ... el partido, dando los del ... Las Zorras 5 puntos de ven... sus contendores del equipo ... lo que por cierto daba ... un atractivo muy grande ... los campeones de Chile te... que desplegar el máximum de ... condiciones para descontar esa ... ventaja.

... chuckkers se fueron sucedien... tras otro, y pudo verse que ... equipo Chorrillos, se afirmaba con ... ventaja dada en el handicap y ... hacía méritos para adjudicarse la copa Teare, por el score de 9 goals a 7.

Durante el partido que tuvo muy hermosas alternativas, hubo de lamentarse la caída del jugador señor Francisco Metzner, quien a pesar de haber sido pisado dos veces por su poney, no sufrió ningún accidente. Fué un susto para las damas asistentes y nada más.

Después del partido se sirvió en el Pabellón de Polo, unas once a los jugadores, asistiendo los del equipo argentino y reinando la mejor alegría, brindándose por el triunfo del equipo Chorrillos, que estaba integrado por Becker, Ray, Costabal y Metzner mientras que el Las Zorras estaba compuesto por los señores Moller, Walbaum, Balfour y Soto Bunster.

AYER ZARPO EL ACONCAGUA RUMBO A NUEVA YORK

A las cinco de la tarde de ayer zarpó de este puerto rumbo a Nueva York el vapor "Aconcagua" de la Compañía Sud Americana de Vapores, llevando a su bordo a distinguidos pasajeros.

A bordo de esta nave viaje nuestro Adicto Militar en Suecia, coronel señor Marmaduque Grove y nuestro Cónsul en Rotterdam, mayor señor Wiechman que desempeñó hasta hace algún tiempo la secretaría de la Comandancia de Armas de Valparaíso.

LA DESPEDIDA DEL SEÑOR GROVE

Una buena cantidad de amigos personales del Adicto Militar en Suecia concurrió al espigón de atraque para despedirlo. Entre estas personas se contaban varios jefes del Ejército.

En los momentos de partir el vapor, tres aeroplanos hicieron sobre la bahía y a poca altura, diversas evoluciones.

Se nos informó que se trataba de algunos aviones de la Escuela de Aviación de El Bosque que habían hecho un raid hasta este puerto con el objeto de despedir al ex-Director del establecimiento.

El Coraceros

En la tarde de ayer llegó a su cuartel en Viña del Mar el Regimiento Coraceros, que se encontraba en la capital.

Las autoridades sanitarias en el Matadero Modelo

...la mañana de ayer el Presi... de la Junta Municipal de Sa... en compañía de los veterina... de su departamento, efectuó ... visita de inspección a las de... ...cias del Matadero Modelo con ... objeto de imponerse del estado ... del establecimiento.

... funcionario nombrado, que el ... doctor Reed, recorrió las diver... dependencias del establecimien... manifestándose satisfecho de la ... en que funciona. Luego de ... el Matadero el doctor Reed ... de varias denuncias que ... recibido, hizo una vista a los ... del Matadero, pudiendo ... del funcionamiento de va... mataderos de caballos que fun... clandestinamente. Luego ... comprobar los denuncios el pre... de la Junta de Sanidad Mu... ordenó el cierre de estos es... ...mientos y al efecto pasó los ... del caso a las autoridades ...

SOMBRERERIAS ROSENBLITT
PUENTE N.o 616, casi esquina Santo Domingo.
DELICIAS N.o 2818, entre Bascuñán y San Alfonso.
SAN DIEGO N.o 1140, pasado Av. Matta.
SAN DIEGO N.o 2207, al llegar a Franklin.
SON LAS SUCURSALES DE LA
FABRICA NACIONAL DE GORRAS Y SOMBREROS
DELICIAS N.o 2636. FRENTE A LIBERTAD
Nahum Rosenblitt.

PROPIETARIOS
Construcciones, reparaciones ... y aseos ejecutamos. Precios módicos.
ORTIZ Y MOLINA
SAN DIEGO 644 CASA 13

Vendo Sitio
...esquina calle Eduardo Matte, cerca Estación San Diego, $ 5,000, 500 metros (cinco mil quinientos metros cuadrados.)
Tratar con su dueño.
CHILOE 1890

COMPAÑIA SUD AMERICANA DE VAPORES
DIVIDENDO N.o 120
El dividendo de $ 1.00 por acción, acordado en reunión general de accionistas de 11 del actual, se pagará en las oficinas del Banco de A. Edwards y Cía., en Valparaíso y Santiago, desde el Viernes 12 del mes en curso.
Valparaíso, 11 de Febrero de 1926.
El Director-Delegado.

DE NUESTROS CORRESPONSALES — INFORMACIONES DEL INTERIOR

CAUTIN

UN GRAN SINIESTRO TUVO POR TEATRO AYER LA CIUDAD DE TEMUCO

DESPUES DE UNA VIOLENTA EXPLOSION SE DECLARO UN INCENDIO EN UN EDIFICIO DE LA CALLE MONTT ESQUINA ARTURO PRAT.—HASTA AYER SE HABIAN ENCONTRADO TRES MUERTOS.—LOS SEGUROS COMPROMETIDOS SON CONSIDERABLES

(DE NUESTRO CORRESPONSAL, POR TELEGRAFO)

TEMUCO 13. — Hoy a las dos de la madrugada se dejó sentir una fuerte detonación, que hizo despertar sobresaltados a los habitantes de esta ciudad. En los mismos instantes se desplomaba un edificio ocupado por la tienda "La Confianza", de propiedad de don Nicolás Garín, situado en la calle Montt esquina de Arturo Prat, el que a la vez empezaba a incendiarse. Las puertas y ventanas y los artículos de abarrotes del almacén saltaron a larga distancia yendo a incrustarse en las casas del frente.

En cortos momentos el fuego se comunicaba al edificio ocupado por el Club Germania, de don Miguel Steimbauer.

Todas las compañías de Bomberos, el juez don Norberto Rodríguez, el sub-Comisario señor Vial y fuerzas de policía y de línea, acudieron rápidamente al lugar del siniestro, logrando mediante esfuerzos conjuntos circunscribir el fuego a los locales ocupados por la tienda "La Confianza", al Club Germania y una zapatería de don Carlos Castillo, negocios que se quemaron totalmente.

SE APREHENDE A UN INDIVIDUO SOSPECHOSO

Apenas producido el incendio llegó al lugar del siniestro el oficial de policía don Cesario Díaz, quien sorprendió a un individuo que salía de entre los escombros y las llamas. Este resultó llamarse Elías Eris, que presentaba las manos y cara quemadas y desholladas, y andaba descalzo. Inmediatamente fué llevado al hospital para sus primeras curaciones.

El juez señor Rodríguez se trasladó a ese establecimiento a las 3 de la madrugada a interrogar a este individuo, quien dijo estar recién llegado de Curacautín por el tren de las 11 de la noche. Como tenía mucho calor, recorría las calles de la ciudad, cuando sintió la detonación y corrió a ver lo que sucedía, pero no pudo establecer el origen de ella.

En poder de Eris se encontró una cuchilla con demostraciones de haber sido recientemente ocupada en cortar latas, y también un libreto de cheques y $ 25 en dinero. Este quedó en carácter de incomunicado por orden del juez.

HAY FUERTES SEGUROS COMPROMETIDOS

El edificio quemado pertenecía a don Salomón Param, y tenía fuertes seguros en diversas compañías. La tienda también estaba asegurada, y se hallaba en mala situación, razón por la cual se había entregado a la Unión Comercial. Su propietario, Garín, se encontraba en Concepción y su familia estaba fuera de la ciudad.

Algunos vecinos declaran que en la mañana del día anterior al siniestro vieron retirar mucha mercadería.

EL GRAN INCENDIO DE ENERO DE 1908, SE INICIO EN EL MISMO PUNTO

Se recuerda que en el mismo punto en que se inició el fuego en esta ocasión, comenzó también el gran incendio habido en Temuco el 8 de Enero de 1908, que destrozó 23 manzanas de la ciudad. Aquel siniestro fué intencional y perecieron tres personas carbonizadas.

PERECEN TRES PERSONAS

En el incendio de esta madrugada perecieron carbonizados los jóvenes Julio y Pedro Castillo Aguayo, que dormían en el establecimiento de su señor padre. Tenían 15 y 17 años de edad, respectivamente, y se les encontró abrazados en el mismo lecho. Según parece, murieron instantáneamente aplastados por el derrumbe.

A las 10 de la mañana, murió también una sirvienta del Club Germania, llamada Margarita Riquelme, a consecuencia de haber recibido varias quemaduras.

Mientras se desarrollaba este incendio, el joven Alberto Rubink, socio del dueño del Club Germania, se dejó caer del segundo piso del edificio y recibió quemaduras en la cara y en las manos, que no ofrecen mayor gravedad.

Otra sirvienta del Club no ha podido ser hallada, temiéndose por su suerte.

La policía se dedica a remover los escombros.

Los cadáveres de los jóvenes Castillo, fueron llevados a casa de su familia.

EN TEMUCO SE ESTIMA PROVECHOSA LA VISITA DEL MINISTRO DE HIGIENE

TEMUCO 13. — En los diversos círculos de esta ciudad se comenta favorablemente la visita del Ministro de Higiene, doctor don Lucio Córdova, tanto por el interés que ha demostrado por mejorar los servicios sanitarios y de beneficencia, como por el espíritu democrático y sencillo que caracteriza todos sus actos.

El doctor Córdova ha ordenado el Director de la 8.a Zona Sanitaria se preocupe con urgencia de la implantación de una posta para Asistencia Pública, del mejoramiento del servicio de agua potable, y de la construcción del Hospital regional.

El sorteo de ayer pro-Universidad de Concepción

CONCEPCION 13. — En la mañana de hoy se verificó en Concepción el sorteo pro-Universidad, arrojando el siguiente resultado:

Premio mayor, de $ 90,000, el número 7,875.

Premio, de $ 9,000, el número 7316.

Premios de $ 2,400, los números 5208, 9885, 2360, 8132, 1444, y 7349.

CONSTERNACION E INDIGNACION PUBLICA

Este terrible siniestro tiene consternada a la población, dejándose sentir una indignación general contra los culpables, si los hubiere intencionados, para quienes pide la vindicta pública un ejemplar castigo.

VALDIVIA

Ayer era esperado en Valdivia, el Ministro de Higiene

(De nuestro Corresponsal, por Telégrafo)

VALDIVIA 13. — Hoy es esperado en esta ciudad el Ministro de Higiene y Previsión Social, doctor Lucio Córdova.

Se le pedirá la construcción de un hospital regional.

—Se encuentra enfermo de cuidado don Alberto Haverbeck.

La prolongada ausencia del Tesorero de La Unión

HACE QUE LA JUSTICIA ORDINARIA INICIE UN SUMARIO

(De nuestro Corresponsal, por Telégrafo)

VALDIVIA 13. — El juez del crimen de La Unión se constituyó ayer en visita en la Tesorería Fiscal de ese pueblo, para instruir un sumario por la ausencia del Tesorero Fiscal, don Alfredo Latorre, quien se halla ausente desde hace algunos días.

Se informa que el señor Latorre, antes de abandonar ese pueblo, expresó que iba a la capital a cambiar 150,000 en billetes viejos, por billetes nuevos.

"ALBUM HISTORICO DEL CUERPO DE BOMBEROS DE CHILE"
El II tomo aparecerá en el curso del presente año.
Dirección: AV. BRASIL N.o 240.
OFICINA 12 — CASILLA N.o 303 — VALPARAISO

EL COMODO VAPOR DE PASAJEROS
CHILE
saldrá el MARTES 16 DE FEBRERO en la noche, para San Antonio, donde recibirá carga para Valparaíso, Coquimbo, Huasco, Chañaral, Taltal, Antofagasta, Tocopilla, Iquique y Arica.
De Valparaíso saldrá al norte el VIERNES 19 DE FEBRERO A LAS 6 P. M.
Por fletes, pasajes y demás pormenores, verse con:
DONOSO GRILLE, Galería Alessandri N.o 237, SANTIAGO
Cía. DE TRASPORTES UNIDOS, Estado esq. de Alameda, SANTIAGO
EN VALPARAISO:
SOCIEDAD ANONIMA MARITIMA GONZALEZ SOFFIA y Cía.

Cia. Sud Americana de Vapores
SERVICIO MENSUAL A NUEVA YORK CON ITINERARIO FIJO EN 18 DIAS — SALIDAS EN SABADOS
"TENO" 13 de Marzo — "ACONCAGUA" 10 de Abril
Con escalas en Antofagasta, Iquique, Arica, Callao, Payta y Cristóbal.
SERVICIO QUINCENAL A GUAYAQUIL (ECUADOR) — SALIDAS EN VIERNES A LAS 6 P. M.
"PALENA" 19 de Febrero — "IMPERIAL" 5 de Marzo
Con escala en Coquimbo, Antofagasta, Gatico, Tocopilla, Iquique, Caleta Buena, Arica, Ilo, Mollendo, Chala, Pisco, Cerro Azul, Callao, Salaverry, Pacasmayo, Eten, Pimentel y Payta.
SERVICIO QUINCENAL A PIMENTEL (PERU) — SALIDAS VIERNES A LAS 6 P. M.
"MAPOCHO" 26 deFebrero — "CACHAPOAL" 12 de Marzo
Con escalas en Coquimbo, Huasco, Caldera, Chañaral, Taltal, Antofagasta, Iquique, Pisagua, Arica, Ilo, Mollendo, Chala, Lomas, Pisco, Tambo de Mora, Callao, Huacho, Supe, Huarmey, Casma, Samanco, Chimbote, Salaverry, Pacasmayo y Eten.
VAPORES PARA PENCO, LOTA, TOME Y TALCAHUANO, SALIDAS DE VALPARAISO TODOS LOS MIERCOLES
DE TALCAHUANO SALEN DE REGRESO PARA VALPARAISO TODOS LOS MARTES A LAS 6 P. M.
WESSEL DUVAL y Co., Huérfanos esquina Morandé, Agentes
Cía. TRANSPORTES UNIDOS, Estado esquina Delicias, Sub-Agentes

VAPOR RAPIDO AL NORTE
El cómodo vapor de pasajeros
«TALTAL»
Saldrá para COQUIMBO, CALDERA, CHAÑARAL, TALTAL, ANTOFAGASTA, TOCOPILLA, IQUIQUE Y ARICA,
EL MARTES 16 DE FEBRERO, A LAS 6. P. M.
Por fletes y demás pormenores, verse con:
B. Donoso Grille, Galería Alessandri N.o 237. SANTIAGO.
Cía. de Transportes Unidos, Estado esquina Alameda, SANTIAGO.
EN VALPARAISO:
SOCIEDAD ANONIMA MARITIMA GONZALEZ, SOFFIA Y Co.

SOC. MARITIMA Y COMERCIAL R. W. JAMES y Cía.
LINEA DE VAPORES RAPIDOS DE PASAJEROS
Flora — saldrá el MARTES 16 DE FEBRERO A LAS 6 DE LA TARDE, para Coquimbo, Huasco, Chañaral, Taltal, Antofagasta, Tocopilla, Iquique, Caleta Buena, Arica y Mejillones.
Luisa — saldrá el JUEVES 18 DE FEBRERO A LAS 6 DE LA TARDE para Coquimbo, Huasco, Caldera, Chañaral, Taltal, Antofagasta, Tocopilla, Iquique y Arica.
Por fletes, pasajes y demás pormenores, verse con:
Sociedad Marítima y Comercial R. W. JAMES y Cía., Av. Errázuriz 1014 — Teléfono Inglés 2652, VALPARAISO
LUIS A. GONZALEZ G., Bandera 152 — Teléfono Inglés 2155 — Casilla 1703, SANTIAGO

Cía. de Vapores
HAMBURGO SUD-AMERICANA
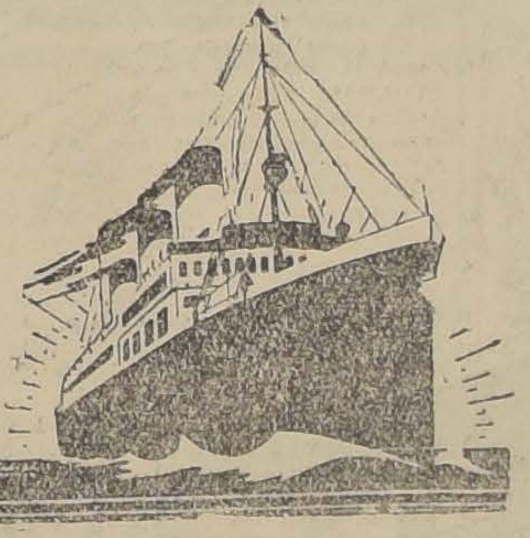
Líneas de Vapores rápidos y de gran lujo de Buenos Aires a Hamburgo, con escalas.
MONTEVIDEO, SANTOS, RIO DE JANEIRO, LISBOA, VIGO, BILBAO, BOULOGNE s|M., (Vía París).
PROXIMAS SALIDAS
"CAP. NORTE". . . . 20,000 ton., 27 de Febrero 1926
"CAP. POLONIO" . . . .30,000 ton. 1.o Abril 1926
"ANTONIO DELFINO". . .20,000 ton. 17 Abril 1926
"CAP. NORTE". . . . .20,000 ton. 8 de Mayo 1926
Agentes generales:
WEBER & Cía.
SANTIAGO—GALERIA SAN CARLOS N.o 31
Sub-Agente en Santiago: A. SALA—Huérfanos 761

N. G. I.
Línea VALPARAISO.— Puertos del Norte.— EUROPA
"VENEZUELA" ...... 5 de Marzo
"BOLOGNA" .... 5 de Abril
"NAPOLI"........ 5 de Mayo......
GRAN EXPRESS BUENOS AIRES. — BRASIL — EUROPA
"GIULIO CESARE" .... 20 de Febrero
"TAORMINA" .... 12 de Marzo
"DUCA ABRUZZI" .... 16 de Marzo
"Pssa. MAFALDA" ...... 23 de Marzo
"AMERICA" .... 1.o de Abril
Para informes, dirigirse a las oficinas del
VALPARAISO: Dirección: BLANCO 1136
SANTIAGO: Agustinas 1042.

Grace Line
VALPARAISO—NEW YORK
No se equivoque. Ningún viajero puede ser indiferente ante la atracción irresistible de nuestro servicio. Si tiene dudas a este respecto, escuche lo que dicen los viajeros en todas partes:
La GRACE LINE sobresale hoy en cuanto a satisfacer los deseos de todos, mediante su cortesía, aseo, cocina y comodidades. Asegure su pasaje a New York con bastante anticipación a la salida de nuestros barcos. Asimismo, asegure también su pasaje de regreso, consiguiendo de esta manera lo mejor de lo mejor
TENEMOS UNA SOLA CLASE
TENEMOS UN SOLO SERVICIO
AMBOS SON DE PRIMERA CLASE
Grace — LA LINEA DE VAPORES CON ITINERARIO FIJO — Line
El rival más cercano al vapor "SANTA LUISA", que saldrá el 17 de Febrero, es el vapor "SANTA TERESA", que saldrá el 3 de Marzo, a la 1 P. M.
Nosa Line
New Orleans and South American Steamship Co.
Servicio mensual de vapores de carga desde New Orleans, EE. UU., a puertos chilenos y vice-versa.
Unica línea directa, vía Canal de Panamá, sin trasbordos, evitando así los riesgos de robo, averías, demora, etc.
Por fletes y demás informaciones, ocúrrase a sus agentes en Santiago.
Munson Line
Salidas de Buenos Aires a Nueva York:
"SOUTHERN CROSS", 25 de Febrero.
"AMERICAN LEGION", 11 de Marzo.
AGENTES GENERALES DE LA CUNARD LINE
GRACE y Cia. (CHILE) S. A.
HUERFANOS ESQ. MORANDE. — SANTIAGO

P. S. N. C.
VAPORES PARA EUROPA
VIA CANAL DE PANAMA
OROPESA. . . 20 de Febrero
OROYA. . . . 6 de Marzo
ORIANA . . . 20 de Marzo
1 P. M.
Para Antofagasta, Mejillones, Iquique, Arica, Mollendo, Callao, Balboa, Cristóbal, La Habana, Coruña, Santander, La Rochelle, Pallice y Liverpool
Por estos vapores se expenden boletos de segunda clase para Europa y puertos de la costa, a precios convenientes.
VAPOR PARA NUEVA YORK
ESSEQUIBO. . 24 de Febrero
EBRO. . . . . 24 de Marzo
ESSEQUIBO 21 de Abril
1 P. M.
Para Antofagasta, Iquique, Arica, Mollendo, Callao, Salaverry, Paita, Balboa, Cristóbal, La Habana y Nueva York.
8—F

R. M. S. P.
SERVICIO RAPIDO — DE LUJO DESDE — Buenos Aires a Europa
PROXIMAS SALIDAS DE LOS AFAMADOS VAPORES "A"
VIAJES RAPIDOS A LISBOA EN 18 DIAS; CHERBURGO Y SOUTHAMPTON EN 19 DIAS
"AVON" .... 11,073 toneladas, 20 de FEBRERO
"ALMANZORA" ...... 15,550 toneladas, 3 de MARZO
"ANDES" .... 15,620 toneladas, 13 de MARZO
"ASTURIAS" ...... 22,000 toneladas, 23 de MARZO
"ARLANZA" .... 14,930 toneladas, 7 de ABRIL
"AVON" .... 11,073 toneladas, 17 de ABRIL
PROXIMAS SALIDAS DE LA LINEA "D"
"DARRO" .... 26 de FEBRERO
"DESEADO" .... 12 de MARZO
"DESNA" .... 25 de MARZO
"DEMERARA" ...... 23 de ABRIL
VIAJE DE LLAMADA DESDE VARIOS PUNTOS DE EUROPA, SIRIA Y TURQUIA

SANTIAGO: Agustinas 1017 — Casilla 536
THE PACIFIC STEAM NAVIGATION Co.
VALPARAISO: Calle Blanco — Casilla 24 V.
SUB-AGENTES EN SANTIAGO: Trasportes Unidos, Estado esquina Alameda; Villalonga, Agustinas 817.

SE ASCIENDE A EMPLEADOS DE CORREOS Y TELEGRAFOS

ATENDIENDO A LA HOJA Y A LOS AÑOS DE SERVICIOS

El Mayor Caupolicán Clavel, Jefe del Departamento del Personal, propuso a la Junta Consultiva de Correos, que sesionó ayer tarde, el ascenso de numerosos antiguos empleados de la repartición. La Junta aprobó la indicación del Mayor Clavel.

Como se recordará, hace algún tiempo fué igualmente acordado el ascenso de varios otros empleados en las mismas condiciones de los de ahora.

Estos, con la respectiva anotación de los años de servicios, son los siguientes:

De Correos: Víctor Fuentes Espinoza, con 19 años; Emilio Riquelme Riquelme, con 17; Roberto Mejías Gacitúa, con 27; Reppley Núñez, con 16; Horacio Cerpa Cáceres, con 14; Elvira Villarroel Cruzat, con 26; Hernán Berendsen Infante, con 21; Carolina Cepeda Kanig, con 31; Carlos Pereda Peña, con 29; María Elena Gómez Toro, con 26; Rosa Martínez Urrejola, con 28; Luz del Canto Navarrete, con 20; Blanca Franklin Franklin, con 25; Manuel Carrasco Laforte, con 20; Rosa E. Flores Varas, con 20; Inés Traslaviña Andrade, con 31; Eduardo Vásquez Leiva, con 29; Aurelio Sánchez Abarca, con 23; Manuel Rojas Valenzuela, con 19; Luis A. Frías Cifuentes, con 19; Luis E. Ruiz Yáñez, con 19; Susana Calderón Marín, con 25 y Diana Riobó Caldera, con 25. Todos estos son empleados de Correos.

De Telégrafos: Luis A. Guerrero Arancibia, con 17; Alfredo del Valle Puga, con 16; Alberto Rojas Hidalgo, con 27; Roberto Constant Soto, con 19; Druvín Pacheco, con 16; Carlos Ralph Crecezo, con 19; Amada Urrea Brisso, con 19 y Lucila Mesías Urriola, con 25.

En cuanto el Gobierno dé curso a los ascensos propuestos anteriormente, se haría la propuesta de éstos.

LOS VEHICULOS EN LA PLAZA DE ARMAS

LOS AUTOMOVILES DEBERAN DETENERSE EN LA PARTE CENTRAL DE LAS CALZADAS ORIENTE Y PONIENTE

Ayer el Intendente Municipal, señor Phillips Huneeus, firmó un decreto que prohibe el estacionamiento de vehículos en los costados Oriente y Poniente de la Plaza de Armas contiguos a las cunetas del paseo central.

El estacionamiento se hará según lo dispone el referido decreto en la parte central respectiva de la calzada que será determinada por una línea blanca que se trazará en el pavimento de esos costados.

La circulación de vehículos se hará en la siguiente forma:

Costado Oriente: por el lado Oriente de Norte a Sur; por el lado Poniente de Sur a Norte.

Costado poniente: por el lado Oriente, de Norte y Sur; por el lado Poniente de Sur a Norte.

Las infracciones a este decreto municipal serán penadas con multas hasta de 50 pesos, sin perjuicio de las medidas policiales que la autoridad respectiva establezca.

Los viajes excursionistas a Mendoza y Constitución

De acuerdo con nuestras anteriores informaciones el 19 del presente debía efectuarse el viaje excursionista a Mendoza con motivo de las grandes carreras automovilísticas, pero debido a la postergación de la carrera hasta el 28 del presente este viaje se fijó para el Jueves 25 impostergablemente pues la Empresa ha resuelto hacerlo con el número que haya de inscritos.

El señor Zamorano Labbé recibió ayer el siguiente telegrama de Mendoza:

"Temporal cortó anoche camino Circuito El Borbollón carrera postergose improrrogablemente 28 del presente.

Saludos. Moto Club Mendoza."

Con esta postergación se nos ha asegurado que el señor Luis Rodríguez tendrá el tiempo suficiente para preparar su coche Dodge y en este caso la representación de los automovilistas chilenos estaría representadas por tres campeones como los señores Domingo Bondi, Aladino Azzari y Luis Rodríguez.

A la vez el número de inscritos en el tren excursionista aumentará ya que muchos amigos del señor Rodríguez ponían como condición ir a Mendoza siempre que corriera este campeón.

En cuanto al viaje a Constitución este se realizará el Sábado próximo, pues los pocos pasajes que quedan disponibles serán tomados en todo caso en los días de la próxima semana. Numerosas familias a última hora no pudieron inscribirse por diversos motivos habiendo prometido hacerlo en caso de hacer el viaje el Sábado 20. Diariamente se atenderá a los interesados en Teatinos 148.

Empleados del Banco Español de Chile

Habiéndose presentado algunas dificultades para el pago del desahucio que corresponde al personal de este Banco, que ha entrado en liquidación, el comité de empleados acordó nombrar al abogado don Arturo Alessandri Palma para que gestione ante el tribunal de Conciliación y Arbitraje el cumplimiento de los derechos de los interesados.

No se podrá sacudir a fombras ni ropas

DESDE LOS BALCONES DE LAS CASAS.—EL BARRIDO DE LAS ACERAS DE LOS EDIFICIOS DEBERA HACERSE ANTES DE LAS 7 DE LA MAÑANA.—ASI LO DISPONE UN IMPORTANTE DECRETO MUNICIPAL DICTADO AYER

Ayer el Intendente Municipal ha dictado un importante decreto que viene a reforzar la campaña de higiene pública.

En efecto, el señor Phillips Huneeus firmó un decreto basado en el derecho que le confieren los números 12 y 18 del artículo 90 que ordena lo siguiente:

EL BARRIDO DE LAS ACERAS

El barrido de las aceras y el aseo exterior de los edificios deberá hacerse antes de las 8 A. M. desde el 1.o de Mayo hasta el 1.o de Noviembre, y antes de las 7 A. M., desde el 1.o de Noviembre hasta el 1.o de Mayo.

NO SE PODRAN SACUDIR ALFOMBRAS DESDE LOS BALCONES

El mismo decreto dispone que se prohibe a toda hora el sacudir alfombras, ropa y toda clase de muebles en las calles, avenidas y plazas de la ciudad, aunque ello se haga desde los balcones o puertas de las casas.

Se prohibe también colgar alfombras, ropa y toda clase de muebles en los muros exteriores de los edificios y en los balcones o puertas.

Las infracciones al decreto en cuestión serán penadas con multas hasta de cincuenta pesos.

Este decreto será aplicado con todo rigor y entrará en vigencia desde su publicación.

A pesar de su ventajoso contrato

LA COMPAÑIA DE TRANVIAS Y LUZ DEBERA PAGAR 80,000 PESOS EN IMPUESTO FISCAL

Como se recordará, el decreto-ley sobre el alza de las tarifas tranviarias estableció — aunque parezca extraño — que la Compañía Chilena de Electricidad Limitada quedaba excenta de todo impuesto actual o futuro, en su artículo 12, que dice:

"Igualmente queda libre (la Compañía) de toda contribución o impuesto fiscal de cualquiera naturaleza presente o futura que grave su capital o sus rentas y utilidades o los intereses que pague por sus obligaciones"

En este último tiempo, la Compañía ha reorganizado sus servicios y se ha constituido, según parece, en otra forma y para legalizar este cambio hubo de establecerlo por medio de una escritura pública, ante un Notario de esta capital.

Es el caso que al momento de la firma, el Notario exigió a los representantes de la Compañía el pago del impuesto en estampillas judicial, impuesto que ascendía a la cantidad de ochenta mil pesos.

Los representantes de la Compañía, escudándose en el artículo sobre liberación de impuestos que hemos mencionado, declaró que no le correspondía pagarlo, por lo cual el Notario se vió en la necesidad de exponer la situación al Ministerio de Hacienda. Este departamento se dirigió, entonces, en consulta, a la Dirección General de Impuestos Internos, la cual, por intermedio de su Asesor Letrado, ha expedido ayer el informe correspondiente.

El informe oficial de la Dirección General de Impuestos Internos establece, claramente, que la Compañía Chilena de Electricidad "debe" pagar el impuesto de los documentos notariales, por cuanto éstos no tendrían ningún valor legal, en caso contrario.

La Compañía Chilena de Electricidad, deberá, pues, contribuir, por este capítulo, con la suma de 80 mil pesos, en beneficio de las arcas fiscales a pesar de la liberación de impuestos de que habla el artículo de marras y cuya existencia irrita con justa razón especialmente en los momentos en que el Fisco está angustiado y requiere aumentar el caudal de sus ingresos. La liberación del decreto-ley, resta varios millones de pesos al erario nacional, así es que la determinación del Asesor libra en parte las consecuencias de la ganga tranviaria.

Señoras:

ACUDAN TODAS A LA

Maison "La Samaritaine"

—:SANTO DOMINGO 1017:—

Se liquidan totalmente todas las confecciones en Batas, Trajes y Abrigos

BATAS en rica gabardinas y casimires, tallas: 42, 44 y 46, por la mitad de su valor . . $ 70.00

BATAS, chombas, de tusor de seda, en colores de alta novedad, al ínfimo precio de . . . $ 100.00

TRAJES sastres de distintos modelos telas de primera calidad, precios regalados . . . . $ 150.00

ABRIGOS ingleses en casimires y tricotinas, modelos de alta novedad, se regalan al ínfimo precio de ... $ 160.00

NO CONFUNDIR

Maison "La Samaritaine"

—:SANTO DOMINGO 1017:—

EN LA CALLE CARMEN NUMERO 169

SE PRODUJO ANOCHE UNA TRAGEDIA CONYUGAL.—MARIDO POR CELOS DISPARO DOS TIROS A SU ESPOSA Y DESPUES INTENTO PONER FIN A SUS DIAS

Anoche, poco después de las doce y media, en circunstancias que el guardián 3.o de la 2.a Comisaría, Ernesto Hernández, pasaba frente a la casa N.o 169, de la calle Carmen, sintió el disparo de dos tiros de revólver. A los pocos momentos se escuchó una nueva detonación.

UNA TRAGEDIA

En esta situación, el guardián Hernández se acercó a la puerta de la casa indicada. A los pocos momentos apareció en ella un muchacho llamado Juan Campos, de 11 años de edad, quien dijo que sus patrones, don Hernán Pérez Heredia y su esposa, doña Belicia Jhong Darling, habían tenido un serio incidente, al final del cual el esposo sacó el revólver y disparó dos tiros en el cuerpo de la señora.

El cuerpo de la señora Belicia cayó al suelo, e inmediatamente después el marido se puso el revólver en la boca, disparándose [illegible]

EN LA ASISTENCIA [illegible]

Cuando el guardián [illegible] dió cuenta de lo que pasaba [illegible] en comunicación con la [illegible] ría, pidiendo un carro de la [illegible] cia Pública, el que poco [illegible] más tarde condujo a los heridos a la Posta Central, donde quedaron hospitalizados.

Hasta el momento de entrar en prensa nuestro diario, el estado de los heridos era de [illegible]

LAS CAUSAS DE LA TRAGEDIA

Por informaciones que pudimos recoger entre los vecinos del matrimonio Pérez [illegible] de la tragedia se debe a [illegible] nos agregó también que [illegible] una semana, marido y esposa [illegible] ban en continuas disputas [illegible] han venido a culminar con [illegible] sa tragedia de anoche.

SECRETARIOS DE LOS TRIBUNALES DE LA VIVIENDA

DEBERAN RENUNCIAR

Con motivo de la actitud asumida por los presidentes de los Tribunales de la Vivienda de renunciar a sus cargos en vista de la campaña que se ha hecho para la supresión de estos elevados puestos, se ha presentado una nueva situación con respecto de los secretarios de esos mismos Tribunales.

Se nos ha dicho que estos funcionarios deberán renunciar [illegible] sus cargos solidarizándose [illegible] Presidentes, ya que fueron [illegible] brados al mismo tiempo [illegible]

El Intendente de [illegible] mente rechazó las renuncias de los 14 Presidentes de [illegible] nales de la Vivienda, [illegible] nen a su cargo varios de [illegible] bunales y hacen el trabajo [illegible] fectas condiciones.

Los automoviles del servicio de Correos

FUERON SUPRIMIDOS [illegible] . SOLUCION DEL MINISTERIO

"N.o 192.—Santiago, 11 de Febrero de 1926. —En conformidad al acuerdo del Consejo de Ministros que está en conocimiento de US. sírvase disponer que el automóvil fiscal que [illegible] servicio, como el del [illegible] tor, sean entregados a la Dirección de Bienes Nacionales.

Dios guarde a US.—[illegible] Max. Ibáñez.—Al señor [illegible] de Correos".

Se libera la internación de dos automoviles "Buick"

LOS CARRUAJES PERTENECEN A LOS ADICTOS NAVAL Y MILITAR EN ESTADOS UNIDOS

Por decreto del Ministerio de Hacienda de fecha de ayer [illegible] declarado libres de derechos de internación los automóviles [illegible] pertenecientes a los ex-agregados naval y militar de la Embajada de Chile en los Estados Unidos, capitán de corbeta don [illegible] ñoz Valdés y mayor de [illegible] don Arturo Espinoza [illegible] pectivamente.

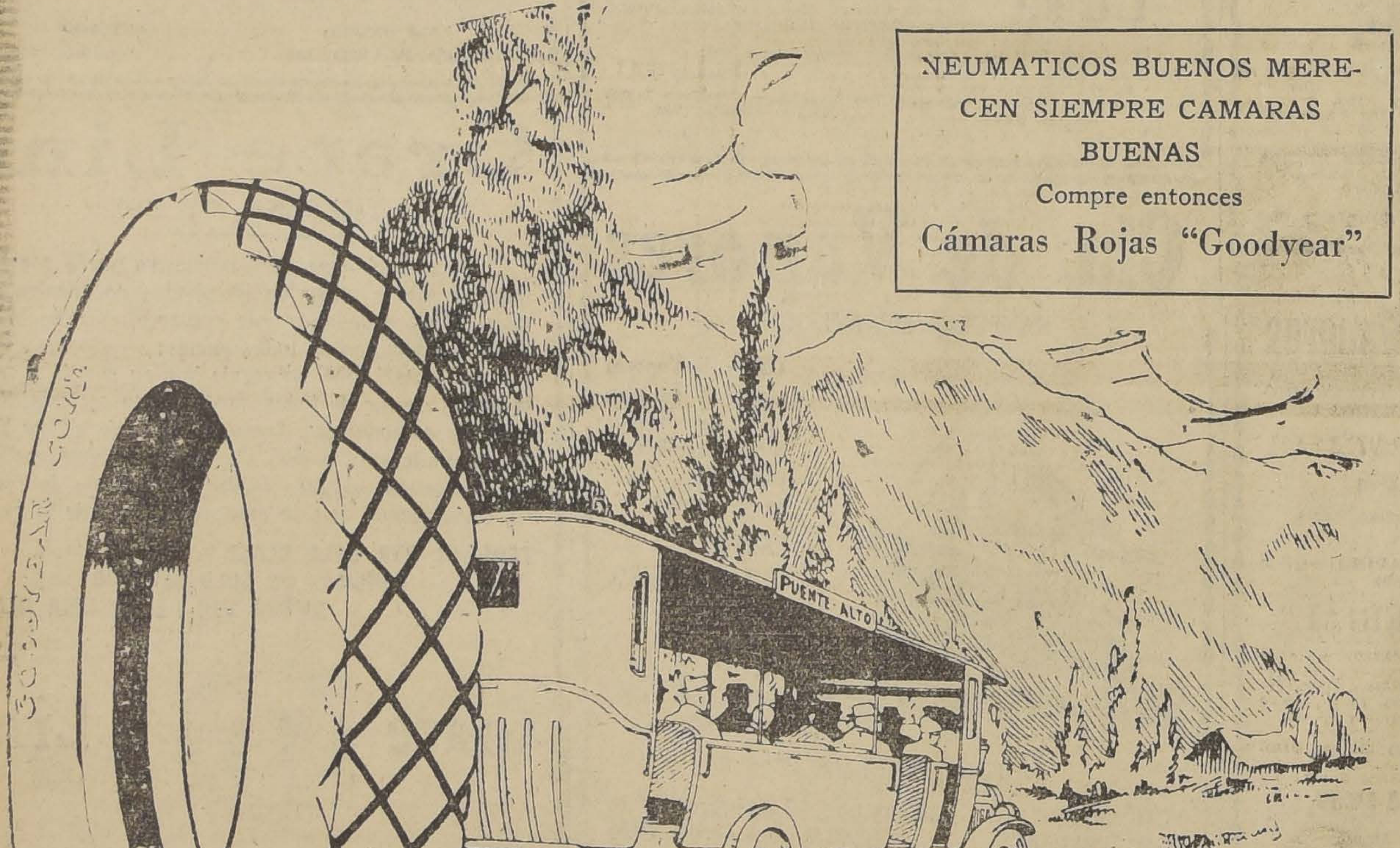

NEUMATICOS BUENOS MERECEN SIEMPRE CAMARAS BUENAS

Compre entonces

Cámaras Rojas "Goodyear"

"GOODYEAR" DA A SU GONDOLA LA SUAVIDAD QUE LOS PASAJEROS EXIGEN

"GOODYEAR" ASEGURA LOS ITINERARIOS POR LA GRAN CALIDAD DE SU MATERIAL, QUE DESAFIA LOS MALOS CAMINOS

USTED NECESITA NEUMATICOS. — OBTENDRA UN MEJOR SERVICIO CON MAYOR ECONOMIA COMPRANDO

"GOODYEAR"

FIJESE QUE ESTAN CONSTRUIDOS CON

SUPERTWIST

LA MATERIA MAS ELASTICA QUE SE CONOCE. — INVENTADO, PATENTADO Y EMPLEADO EXCLUSIVAMENTE POR

"GOODYEAR"

MAS GENTE VIAJA SOBRE NEUMATICOS "GOODYEAR" QUE SOBRE CUALQUIERA OTRA MARCA

Para la Próxima Ocasión Compre Neumáticos

GOODYEAR

FABRICADOS CON SUPERTWIST

SON 361 LOS TRANVIAS QUE CIRCULAN EN SANTIAGO"

DICE EN UNA NOTA LA COMPAÑIA CHILENA DE ELECTRICIDAD LIMITADA

El director delegado de la Compañía Chilena de Electricidad Limitada ha enviado al Intendente Municipal la siguiente comunicación:

"Señor Intendente Municipal:

Por su atento oficio número ... del 6 del actual, nos hemos impuesto de las observaciones que formula el departamento del tránsito, relacionadas con el movimiento de tranvías en la ciudad.

Respecto de ellas, debemos comenzar por manifestar a US., como ya lo hemos expresado en ocasión anterior, que el número de tranvías que circula en la ciudad es de 361, o sea, la cifra que exije el contrato, y nó de 306 como dice el informe que US. se ha servido transmitirnos.

En cuanto a la disminución de tranvías en las líneas Recoleta-Carmen Lira y San Francisco Bellavista, ella se justifica por la eliminación de una parte del material que servía en ellas al tráfico de otras líneas de mayor movimiento de pasajeros. Sin embargo el servicio en ambas líneas no ha sufrido alteración en cuanto al intervalo entre tranvías, y aún en la línea Carmen Lira, que antes tenía un servicio con tranvía cada cuatro minutos, los intervalos son ahora sólo de tres minutos.

Por lo que se refiere al arreglo de los salvavidas y a la instalación de asientos para los cobradores, ambos trabajos se ejecutan a medida que los tranvías pasan por los talleres y estarán terminados en poco tiempo más.

El servicio de la línea 32 Avenida Latorre, fué interrumpido con motivo de los trabajos de transformación y levantamiento de las líneas de los Ferrocarriles del Estado que cruzaban con la nuestra a la salida de la estación Alameda; se ha ordenado ya hacer los arreglos necesarios para dejar los cruces en estado de servicio y esperamos que el tráfico de la línea 32 pueda reanudarse en algunos días más.

Somos de US. muy atentos y SS. SS. — **Compañía Chilena de Electricidad Limitada. — (Juan Tonkin Th.)**, Director delegado."

SOBRE LA LEY DE SEGURO OBLIGATORIO

NOS HACE DECLARACIONES EL DIPUTADO DON DOMINGO DURAN

El diputado por Santiago, don Domingo Durán nos ha hecho respecto a la ley 4054 algunas interesantes declaraciones que reproducimos:

"Por razón de mi profesión de médico, nos dijo, he convivido con la clase trabajadora, casi todos los días de mi juventud, conozco su psicología y sólo así puedo explicarme la resistencia que presentan al cumplimiento de la ley 4054. Creo, estoy seguro, que esa resistencia no es el fruto del estudio personal que cada obrero hubiere hecho de la ley, sino de la maleana sugestión con que elementos desorganizadores tuercen el criterio de nuestro pueblo.

Puede esta ley tener algunos defectos; todas las han tenido a su promulgación, aun las que se han dictado después de largas discusiones parlamentarias; pero la experiencia se ha encargado de marcarlos y los parlamentos de enmendarlas.

La ley 4054 otorga al obrero beneficios tan claros que puede considerarse como una de las más grandes conquistas sociales. Coloca al Estado en condiciones de cooperar al las economías de las clases trabajadoras y obliga al industrial a contribuir con una parte de sus utilidades para asegurar el bienestar é independencia del mismo obrero que antes de esta ley no tenía otro horizonte que la mendicidad o reclusión en asilos de beneficencia si los años y desgaste de sus músculos lo imposibilitaban para el trabajo.

Estimo que a los que tenemos investidura parlamentaria nos corresponde la obligación de mantener esta hermosa conquista social y al Gobierno de hacerla cumplir.

SOBRE EL PROTESTO DE LETRAS DEL BANCO ESPAÑOL

NOS HACE ALGUNAS ACLARACIONES DEL SEÑOR SUPERINTENDENTE DE BANCOS

El señor Superintendente de Bancos se sirvió hacernos las siguientes declaraciones pertinentes a lo expresado en "La Nación" por don Guillermo M. Bañados, sobre el protesto de dos letras:

"La Nación" del 8 del presente, — nos dijo — publica una declaración firmada por don Guillermo M. Bañados en la que este caballero reclama de que el Banco Español de Chile en Liquidación haya protestado dos letras que suman $ 5.000 y califica este hecho de arbitrariedad y despojo.

El señor Bañados tiene en el Banco efectivamente, depósitos que suman $ 3.676, 37. El 11 de Enero nos envió a la Superintendencia de Bancos los comprobantes de su crédito junto con un vale-vista de la Caja de Ahorros por $ 1.323,63 completando así la suma de $ 5.000, y pidió a la Superintendencia de Bancos que se le liquidara su obligación.

El 13 de Enero la Superintendencia le contestó manifestándole que no podía dar por compensada su deuda con el Banco con el valor de los depósitos que tenía en el mismo por diversas razones legales.

Mientras subsistía la moratoria de las obligaciones del Banco Español de Chile, no procedían legalmente las compensaciones, porque las deudas de dicho Banco a favor del público no eran exigibles y faltaba así uno de los requisitos requeridos para la compensación por el art. 1566 del Código Civil.

Durante la moratoria se ignoraba, además, cual iba a ser la situación definitiva del Banco, si de quiebra, y en este caso no podía haber compensación; si de liquidación, caso para el cual existía una regla especial; o si el Banco iba a reorganizarse, en cuyo evento nada obstaba a la compensación.

Ha quedado resuelta la liquidación del Banco por ser su activo menor que su pasivo, y las compensaciones se producen en la forma especial que establece el decreto-ley No. 782 de 22 de Diciembre último que agregó entre otros, el siguiente inciso al art. 38 de la Ley de Bancos: "A medida que "existan fondos disponibles, podrá el Superintendente pagar a "los acreedores que gocen de preferencia y distribuir el resto entre los acreedores comunes, en "proporción al monto de sus respectivos créditos. Cuando un "acreedor sea al mismo tiempo "deudor del Banco, la compensación tendrá lugar solo al tiempo de los repartos de fondos y "hasta concurrencia de las sumas que vayan abonándose a "sus créditos".

Solo hay compensación a medida que la liquidación haga abonos al crédito del cliente que al mismo tiempo es deudor. Esto precepto puede parecer injusto considerando aisladamente la situación de un deudor, cuya obligación no se extingue aunque por otra parte tenga depósitos de dinero en el mismo Banco. Pero no resulta ser injusto si se considera que la ley procura mantener la igualdad de situación entre los acreedores. No es justo que unos alcancen a pagarse y que otros no, o que unos obtengan su pago antes que otros. La circunstancia de ser un acreedor al mismo tiempo deudor del Banco no debe colocarlo en una situación privilegiada respecto a los demás acreedores.

Cuando algún deudor del Banco es también acreedor del mismo, las cantidades que pudiera recibir en el prorrateo se abonan a sus deudas, y se le dan por otra parte, todas las facilidades necesarias para el pago del saldo de éstas.

Esta situación el señor Bañados no ha querido aceptarla. Teniendo en su poder la carta de la Superintendencia del 13 de Enero, que debe haberle llegado a más tardar el 14, ha podido tomar sus medidas para hacer frente al vencimiento de las dos letras de $ 2.500, cada una, que vencieron el 18 de Enero y 5 de Febrero y no es explicable la sorpresa que dice ha experimentado ante el protesto.

No habiendo solicitado la renovación o prórroga de sus letras, ha sido inevitable el protesto de las mismas.

Actividades de los Empleados de Comercio

NUEVO HORARIO EN LAS ATENCIONES SOCIALES, TRABAJOS DE LA COMISION DE LEGISLACION, etc.

Nuevo horario. — La Dirección de la "Sociedad Empleados de Comercio", a fin de dar mayores facilidades a los empleados de comercio, ha modificado las horas en que se prestan atenciones en el local social, de manera que su uso sea más fácil para todos. El horario quedará fijado de la siguiente manera:

Médicos. — Dr. Lira, de 11 a 12 M. Medicina en general.

Dr. Meléndez, de 2 a 4 P. M. Estómago, hígado e intestinos.

Dr. Rencoret, de 4 a 6 P. M. Enfermedades de señoras.

Dr. Valenzuela, de 6 a 8 P. M. Medicina en general.

Clínica social. — La clínica social atiende diariamente de 11 a 12 M. y en la tarde de 6.30 a 8 P. M.

Clínica dental. — Atiende este servicio un competente profesional los días Lunes, Miércoles y Viernes de 7 a 8 P. M., con tarifas especiales y con facilidades de pago para todos los empleados en general.

Reforma de estatutos. — La Comisión de Legislación de la Sociedad Empleados de Comercio está trabajando actualmente en el estudio de los estatutos sociales a fin de modernizarlos y reformarlos. Entre los nuevos beneficios que se establecerán en los estatutos, figura el del seguro (asignación mortuoria) con un mínimo de $ 5.000 y que se constituirá a base de reservas matemáticas. También se estudiará la posibilidad de hacer extensivos los beneficios sociales a las familias de los socios.

Socios de número. — Los empleados de comercio que deseen ingresar a la institución, sin el interés de la cuota mortuoria, y con el sólo deseo de usufructuar de los demás beneficios sociales, pueden hacerlo solicitando ser socios de **número**, categoría en que sólo se paga una cuota mensual de $ 6.

Secretario del Consejo Superior de Educación Física y Moral

El secretario del Consejo Superior de E. Física y Moral, ad-honorem, señor don Luis Silva Salinas, ha renunciado del cargo por haber terminado la comisión especial que le confió el Gobierno.

Ayer quedó dictado el decreto que nombra para este cargo, en propiedad al señor Raúl Slater.

EL QUE USA SOMBRERO ROSENBLITT

SE LE NOTA LA ELEGANCIA Y EL BUEN GUSTO

¡Esto se llama Realización!

Artículos de calidad insuperable, de última moda y A PRECIOS JAMAS VISTOS

¡¡¡PARA HOMBRES, SEÑORAS Y NIÑOS!!!

¡¡EXPOSICION EN LAS VIDRIERAS DE LA CALLE ESTADO!!

EN SPORT:

PARA FOOT-BALL:

PANTALON de género negro o blanco, para adultos, $ 7.50; para infantiles
$ 5.25

CAMISETAS tipo jersey inglés 40 combinaciones de rayados desde
$ 5.50

CUEROS para foot-ball, artículo insuperable, doble refuerzo
$ 19.90

Los mismos, sin refuerzo
$ 17.90

MEDIAS de rico algodón negro con vueltas de diferentes colores a
$ 3.75

MEDIAS de lana fabricación inglesa a $ 7.50 y
$ 5.90

PARA TENNIS:

PELOTAS Slazengers o Dunlop recién recibidas a
$ 5.75

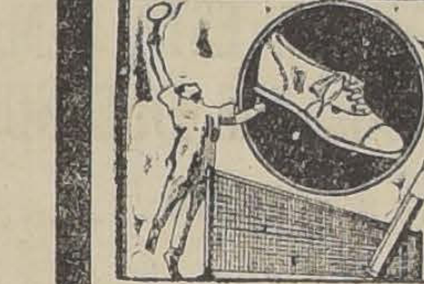

ZAPATILLAS de lona blanca, suela al cromo, para caballeros $ 17.90, para señoritas a
$ 15.90

ZAPATILLAS de gamuza blanca suela al cromo a
$ 34.90

CAMISAS de rica piel blanca a $ 13.90; de muselina de lana lo más fino a
$ 29.90

PARA BOX:

PANTALONES de malla, tipo grueso, todos los colores, a
$ 7.50

PERAS para punching ball, modelo plataforma a
$ 35.00

GUANTES para box, lo mejor y más perfecto que se fabrica el par desde
$ 19.50

PUNCHING BALL de paso, rellenos de crin y arena a
$ 39.00

VARIOS:

SACOS de franela rayada, de pura lana, hermosas combinaciones de colores, para caballeros $ 69.00 para jóvenes $ 49.90 para niños
$ 44.90

SILLAS de montar, modelo Larrain o Champion a
$ 190.00

CAMISAS Y CUELLOS:

CAMISAS de céfiro a rayas, con cuello fijo, para usar abierto o cerrado, a
$ 13.90

CAMISAS en rica tela de Alsacia con cuello, colores de novedad
$ 17.50

CAMISAS de crepé superior, con un cuello, colores variados, artículo muy durable a
$ 19.50

PALETOS de céfiro o viyella, en colores variados, con cuello doble, a
$ 14.90

CUELLOS blandos en género de buena calidad, en color y blancos
$ 0.95

CALCETINES, CAMISETAS, etc.

CALCETINES de algodón en colores lisos, buena calidad, el par
$1.50

CALCETINES de algodón, reforzados, colores variados, tejido delgado, el par
$ 1.95

CALCETINES de seda reforzados sin costura, en colores variados el par a
$ 3.95

CALCETINES hilo de Escocia, colores unidos, reforzados, tejido delgado, el par
$ 4.90

INTERESANTE SALDO de calcetines en seda o hilo de Escocia, colores variados el par
$ 13.90

CAMISETAS de algodón especial con mangas o media manga, color crudo, a
$ 4.75

CALZONCILLOS cortos, punto tricot de algodón, tejido delgado calidad fina a
$ 7.90

CAMISETAS y calzoncillos, punto liso y calado en blanco y colores, artículo superior, la pieza a
$ 13.90

EN VARONES:

TRAJE ESLAVO en rico brin fantasía, gran variedad de colores, años 11 a 13 $ 14.50, 6 años, $ 13.00 y 2 a 5
$ 11.50

TRAJE HOLANDES, la blusa en buen granité blanco, pantalón en fina popelina color años 2 a 4
$ 13.90

TRAJE CAZADOR modelo clásico en brin fantasía, extenso surtido de colores, para 14 años $ 25.00, 9 a 12 $ 23.50, 7 y 8
$ 22.00

AMBO para niño, en granité de algodón blanco, forma cruzada, para años 9 a 14 a
$ 32.50

TRAJE CAZADOR, cuello volcado, en ricos casimires fantasía de lana, todo forrado, para años 13 y 14 a $ 54.50, 11 y 12 $ 51.50, 9 y 10 $ 48.50 y 7 y 8 a
$ 45.50

TRAJE VESTON con chaleco, en casimir inglés de pura lana, enteramente forrado, colores surtidos, para años 14 y 15 $ 80.50 12 y 13 $ 77.50, 10 y 11 a
$ 74.50

TRAJE para jóven en casimir fantasía de lana, colores de mucho gusto, corte moderno de correcta terminación, hasta 17 años
$ 89.50

EN BONETERIA NIÑOS:

CALCETINES en buen algodón blanco, para 2 a 5 años a
$ 0.85

CALCETINES en algodón blanco negro y café, 6 a 13 años a
$ 0.95

CUELLOS sueltos en fino zephir, oxford e hilo a
$ 1.00

CALCETINES algodón mercerizado, blanco, café y negro, para 4 a 7 años, a
$ 1.30

CAMISA escotada media manga en buen bramante blanco, medidas 25 y 27 a $ 3.90, medidas 28 al 32 a
$ 4.90

CAMISA SPORT en rico bramante blanco, media manga, medidas 31 al 35 a
$ 7.50

CAMISA en fino Oxford fantasía puños mosqueteros, medidas 31 al 34 a
$ 11.90

SOMBREROS BOLERO en popelina, variedad de colores de moda a
$ 6.90

SOMBRERO Canotier paja rustic. forma moda a
$ 8.50

THERMOS, PERCHAS, HAMACAS, etc.:

THERMOS esmaltados, 1 litro, $ 9.90, 1/2 litro a
$ 4.90

PERCHAS de alambre, estañadas, modelo muy práctico a $ 0.95 y
$ 0.75

PERCHAS de madera, barnizada a
$ 1.70

HAMACAS de género, fabricación inglesa, a
$ 37.50

VALIJAS Y BAULES

VALIJAS de cuero, modelo de fuelle a
$ 99.00

VALIJAS de suela, modelo inglés, a
$ 89.00

BAULES CABINA, modelo vienés, con bandeja a
$ 89.00

BAULES-BODEGA, altos, estilo vienés, con bandeja a
$ 110.00

BAULES norteamericanos de la renombradas marcas "Hartmann" y "Seward", con capacidad para 6, 8, 10 y 12 trajes desde
$ 275.00

ARTICULOS DE VICUÑA:

BUFANDAS de pura Vicuña, tejidas e hiladas a mano a
$ 75.00

MANTAS de la más fina Vicuña rayadas o de un color a
$ 375.00

PONCHOS de Vicuña, estilo cardado, tamaño 1.70 mt. peso 2 1/2 kilos a
$ 495.00

SOMBREROS Y HORMAS:

CLOCHES finas, en paño medio fieltro, colores de gran moda EXCEPCIONAL
$ 12.90

SOMBREROS en paño medio fieltro, adornados, estilos de rigurosa moda, EXCEPCIONAL
$ 28.00

REALIZAMOS un surtido de sombreros de paja, pita fantasía, seda, para señoras y señoritas a
$ 21.90

ELEGANTES sombreros, importados, en seda y paja, realizamos, un saldo a
$ 48.00

HORMAS finas en paja picot, ramaillet, crin, formas y colores de moda, liquidamos todo el saldo, desde
$ 12.90

VESTIDOS Y TRAJES:

VESTIDOS velo impreso, gustos y formas muy elegantes, talles 44 al 48, Liquidamos a
$ 25.00

VESTIDOS de casaca, en crepé de hilo y esponja, lindos gustos, artículo de moda, talles 40 al 44 a
$ 58.00

VESTIDOS en velo de hilo, calidad muy fina, gustos fantasía, lindos estilos, talles 44 a 50 a
$ 58.00

UN SALDO de vestidos finos, importados, en velos de hilo, calados, con finos bordados, a
$ 59.00

GUARDAPOLVOS, etc.

GUARDAPOLVOS en brin crudo de Holanda, modelo práctico todos los talles a
$ 39.50

REALIZAMOS todos los trajes en punto tricot, lana y seda, modelos importados muy finos desde
$ 150.00

LIQUIDACION ABSOLUTA

de todo el surtido de vestidos en seda, faulard, crepé de chine, etc., para señoras y señoritas a precios más bajo que el costo.

Gath & Chaves Ltd.

La casa que más y más barato vende en Sudamérica

El Ministerio de Colonización ha solicitado fuerza pública

A FIN DE AMPARAR A LOS SEÑORES WINCKLER EN LA POSESION DEL FUNDO CANCHA RAYADA

Se ha dado cuenta por la prensa de una presentación hecha al Ministerio respectivo, por el que se denuncia que los señores Winckler Hnos. estaban ocupando terrenos fiscales en el fundo Cancha Rayada.

En vista de este denuncio, el Ministerio de Tierra y Colonización dispuso que la Dirección General de Tierras, Colonización e Inmigración, procediera a efectuar en los terrenos mismos un prolijo estudio de la situación.

En vista del informe expedido por esa oficina, el Ministro de Colonización, señor Larraín, ha enviado el siguiente oficio al del Interior, por el que solicita fuerza pública para amparar a los señores Winckler en el tranquilo goce del fundo Cancha Rayada.

"N.o 60.—Santiago, 11 de Febrero de 1926.—Con motivo de algunas presentaciones hechas por los ocupantes de los terrenos del fundo Cancha Rayada, ubicado en Llanquihue, sobre el que tienen títulos los señores Winckler Hnos., en que manifestaban no estar ocupando terrenos pertenecientes a dicho fundo, sino que terrenos fiscales, este Ministerio dispuso que la Dirección General de Tierras, Colonización e Inmigración, procediera a efectuar en el terreno mismo un estudio prolijo de la situación. La Dirección General de Tierras, dando cumplimiento a lo ordenado por este Departamento, ha podido constatar, por medio de un ingeniero que comisionó al efecto, que los ocupantes en referencia están posesionados dentro del fundo Cancha Rayada. Por tratarse en este caso de títulos sobre cuya validez debe resolverse de acuerdo con las disposiciones contenidas en el decreto-ley N.o 601, de 14 de Octubre de 1925, sobre constitución de la propiedad austral, este Departamento estima que, mientras no haya una resolución definitiva dictada por quien corresponda, sobre los títulos en cuestión, debe ampararse a los señores Winckler en el tranquilo goce del fundo Cancha Rayada, haciendo salir a aquellas personas que sin derecho alguno pretenden ocupar terrenos que forman parte de dicho fundo. En vista de lo expuesto, agradecería a US. tuviera a bien disponer que fuerza de Carabineros proceda tal como lo solicité de US. por oficio N.o 273, de 4 de Noviembre próximo pasado, a amparar a los señores Winckler en la forma que dejo indicada. Dios guarde a US.—**Luis Larraín Prieto**, al señor Ministro del Interior."

Incidencias planteadas por las compañías de vapores

EL MINISTRO DE HIGIENE DEBERA VOLVER RAPIDAMENTE PARA RESOLVERLAS

SE COMUNICA AL MINISTRO DE HIGIENE EL CONFLICTO

La delicada situación creada a las Compañías Navieras con la disposición sanitaria del Director doctor señor Lucas Sierra, ha continuado siendo el tema de obligados comentarios en vista del giro que toma este asunto.

Como hemos dicho, los representantes diplomáticos de los países afectados por esta medida se han acercado al Director de Sanidad, doctor Sierra, para conocer antecedentes de la cuestión. El señor Director se ha limitado a informar que ante la falta de personal y teniendo él la responsabilidad de la salud pública del país, debe velar por ella y para lograrlo recurre a los medios de su alcance o sea al único personal que patrióticamente atiende la recepción de las naves en Arica y Punta Arenas.

El señor Embajador de los Estados Unidos, según se nos ha informado, envió una nota a la Cancillería, después de haber conferenciado con el señor Mathieu sobre la situación creada a las Compañías Navieras.

Por otra parte los gerentes de las Compañías Inglesas han hecho presente lo mismo a su representante diplomático ante el Gobierno.

El Director de Sanidad, doctor Lucas Sierra, envió por intermedio del Secretario de Higiene, señor Donoso, una comunicación al Ministro doctor señor Lucio Córdova, que se encuentra en el Sur, dándole a conocer la situación producida y los visos de agravarse.

Se nos ha informado que el Ministro de Higiene adelantará a su regreso a Santiago para resolver inmediatamente este conflicto que afecta hondamente a las Compañías de Vapores, tanto extranjeras como nacionales.

Es probable que el Ministro Dr. Córdova, impuesto de los antecedentes esté en Santiago el Lunes próximo.

Ayer partió el Embajador de Colombia don Laureano García Ortiz

PASA A DESPEDIRSE DE "LA NACION" Y LE DEDICA UNA BELLA PAGINA

Ayer partió al Brasil en donde servirá una misión que le ha confiado el Gobierno de su patria, el señor Laureano García Ortiz, que ha permanecido en Chile desde que representó a Colombia con el carácter de Embajador Extraordinario en la trasmisión del Mando Presidencial.

Pasó el señor García Ortiz por nuestra casa con el objeto de despedirse y de encargarnos que lo hiciéramos desde nuestras columnas con los numerosos amigos a que no ha alcanzado a ver personalmente.

Nos dijo el señor García Ortiz que se lleva un recuerdo grato de Chile, a donde espera volver en la primera oportunidad que se le presente.

EXCMO. SEÑOR LAUREANO GAR CIA ORTIZ

Lo ha admirado en nuestra Especialmente el de en "La Nación" ocupa el gar.

Siente el señor grandes simpatías por rio, el que jamás dejará na, que publicamos, lanza de Portales, el ma como un exponente nificación del país y de

"CHILE Y PORTALES"

Nadie más representativo de su raza y de su medio que Diego Portales; nació como planta espontánea en esta prodigiosa tierra de lucha por un costado contra la cordillera, el otro contra el mar; que debe atender a lo abrupto y a lo erguido y a lo extenso; que dió como fruto natural al pueblo no indómito, y con éste y con el vasco duro, laborioso e inteligente, frmó al chileno irrevocable. A su turno, en el género de vida del período de formación más peligroso en Chile que es el de una otra nacionalidad incipiente de la América española, por la energía intensa de los elementos constitutivos, todavía no fundidos ni armonizados, ese hombre de Estado, genial y voluntarioso, el bronce con su brazo potente, y encaramándose sobre pigmeos, **pelucones**, afirmó la tradición, pero desechando la rutina, abrió puertas a la democracia, pero enfrenando la demagogia, y pudo ver a sus copatriotas el prototipo chileno que él encarnaba, con grandes cualidades y sus inevitables defectos, con el sentido práctico que lo puede alejar de las místicas idealidades, con la aspereza de leguaje y de acción que puede llegar a ser brutal, con la confianza en sí mismo que puede degenerar en orgullo, con el patriotismo excelso y heroico que no puede ir sino al engrandecimiento nacional.

L. GARCIA OR

Cómprele un Frasco Específico a BENGURIA

Y TENDRA UNA HERMOSA CABELLERA!

BENGURIA SE ENCUENTRA EN MONEDA 875, Y ATIENDE DE 9 A. M. A 7 P. M.

1 MINUTO

DE ATENCION PARA IMPONERSE DE NUESTRA GRAN LIQUIDACION DE ESTA SEMANA Y DESPUES LE ASEGURAMOS QUE COMPRARA A PRECIOS MAS BARATOS QUE NUNCA

1,000 piezas de velos lisos y floreados de 1 metro de ancho, rebajados de $ 4 a, metro ..... $ 1.90
1,000 piezas de brines lisos de hilos en todos los colores ..... $ 2.80
1 GRAN LOTE GANGA de céfiros y popelinas ancho 1 metro, géneros lavados, el metro a ..... $ 2.90
50 piezas de espumillas francesas de pura seda de 1 metro de ancho, a ..... $ 16.80
PARA QUE USTED pueda proveerse de géneros de Invierno LIQUIDAREMOS excepcionalmente esta semana 200 piezas de paño en todos los colores, incluso negro y azul marino, en 140 de ancho, el metro a ..... $ 9.80

2.° PISO Nuevas Partidas de RETAZOS

de Jersey y Jersinas de seda desde cada una ..... $ 1.90
5,000 PIEZAS cortas de lienzo de 2 a 8 metros en 1 metro de ancho, a ..... $ 1.20
5,000 PIEZAS cortas de lienzo finísimo (mejor que Caballo Alado) de 2 a 8 metros, en 1 metro de ancho a ..... $ 1.90
1,000 PIEZAS cortas de holandas de puro hilo para delantales y trajecitos, ancho 1 metro, a ..... $ 2.40
5,000 SABANAS en cortes de crea, a ..... $ 5.90
GRANITES y damascos de hilo hasta de 2 metros de ancho, desde ..... $ 6.90
CREAS de hilo, artículo irlandés, a ..... $ 5.90

RETAZOS DE CRETONAS

PERCALAS, POPELINAS, CEFIROS, VICHYS, SATINES, OPALES DESDE 0.40 CADA RETAZO.

CONFECCIONES

VESTIDITOS PARA NIÑITAS A 3.90; MAMELUCOS PARA NIÑOS A 4.90; DELANTALES DE CRETONAS A 3.90; Y TODOS LOS ARTICULOS DE CONFECCION CON GRANDES REBAJAS.

DELICIAS 3035 ALMACENES DE LIQUIDACIONES ESTADO 135

Sobre la pista del jefe de los foragidos que saltearon en Chicureo

LOS CARABINEROS APREHENDIERON AYER EN COLINA A JUAN ROMAN MIRANDA, ALIAS "EL PEQUEN", DE ORDEN DEL JUEZ DEL CRIMEN Y ES CONDUCIDO INCOMUNICADO A LA SECCION DE DETENIDOS.—EN UN MOMENTO PROPICIO "EL PEQUEN" NOS MANIFIESTA QUE ESTABA TAN EBRIO QUE NO SABE NI RECUERDA NADA Y SU LUCHA CON EL BANDIDO SOLO LA HA CONOCIDO POR LO QUE LE HAN DICHO DESPUES

UNA NUEVA PISTA QUE SE DA A LA SECCION DE SEGURIDAD SOBRE UN AUTO MISTERIOSO QUE CRUZO LA CALLE DE PIO NONO EN LA MAÑANA DEL JUEVES LLEVANDO EN SU INTERIOR A CUATRO SUJETOS CON ANTIFAZ. — MANUEL ROJAS AVALOS, EL SOLITARIO DE GUAY-GUAY, DESPUES DE ALGUNOS DIAS DE INCOMUNICACION COMPARECIO ANTE EL JUEZ SUMARIANTE A RESPONDER DE LOS GRAVES CARGOS QUE EXISTIAN EN SU CONTRA.

HACIA LA CUESTA DE CHACABUCO EN PERSECUCION DEL TERRIBLE JUAN COSSIO, EL MAS TEMIBLE FORAGIDO DE LOS ULTIMOS TIEMPOS

LOS CARABINEROS DE COLINA APREHENDIERON AYER A CARLOS COSSIO, HERMANO DE AGUSTIN, A QUIEN SE BUSCA COMO EL PRESUNTO JEFE DE LA BANDA QUE ASALTO CHICUREO.

Ayer fué otro día de intenso movimiento para las autoridades que se encuentran ocupadas en ... con la banda que capitanea el famoso Agustín Cossio, y a la que se culpa de ser la autora del salteo ocurrido el Miércoles en la ... en la comuna de Colina.

... el trabajo se presenta un tanto ... pero la actividad que despliega es sorprendente. Desde el jefe más alto en categoría de la Sección de Seguridad hasta el empleado más modesto, aunan esfuerzos para que la diligencia resulte y no quede impune el ... a las casas de "Chicureo" ... tanto ha horrorizado a todo el mundo, especialmente a las personas que han seguido de cerca los hechos.

Tanto las autoridades judiciales representadas en este caso por el juez del crimen señor Darrigrandi y su personal, como la policía se hallan empeñados en dar ... remate a la obra para castigar a los asesinos.

CON UN JEFE POLICIAL

En la tarde de ayer hablamos ... cortos instantes con uno de los jefes de la Sección de Seguridad, funcionario que nos expuso tenía completa fe en el éxito de las investigaciones.

—En el momento estamos a la expectativa del resultado de unas pesquisas que esta noche se llevarán a cabo, nos dijo, y en ... ya podremos dar una opinión más satisfactoria.

El trabajo ha sido abrumador, ... realmente abrumador, nos agregó, pero todos estamos contentos, ... nos imaginamos sinceramente que vamos bien, que hay seguridad en dar con los malhechores y es esto lo que nos ...

Pero la consigna de todos es el silencio, no dar una sola noticia, ... cualquiera indiscreción puede hacer fracasar la investigación mejor hecha.

Es por esto que aquí no se ... una sola palabra y se ha ordenado estrictamente negar todo detalle acerca de la marcha de las pesquisas.

Muy bien, le respondimos.

Entre las numerosas pistas que se han dado a la Sección de Seguridad acerca del camino que siguieron los malhechores después del salteo y del asesinato de las ... figura la siguiente que fué recibida ayer poco antes del mediodía.

Según la persona informante, cuyos datos fueron dados por una persona respetable que no tiene por qué mentir y si resultan exactos tendríamos entonces que los malhechores pasaron al día siguiente por la propia capital de la República, siguiendo viaje después hacia el oriente.

He aquí como relata la persona que dió el dato a la policía el encuentro que habría tenido con los sospechosos.

UN AUTO DESVENCIJADO

En la mañana del Jueves, es decir la que siguió a la noche del asalto a las casas del fundo Chicureo.

Serían las 9 A. M.

Un auto de arriendo, cubierto de polvo por la larga caminata y desvencijado a consecuencia de los malos caminos, llegaba por la calle de Pío IX y tomaba rápidamente por la Avenida Santa María para perderse de vista.

En el interior iban varios pasajeros, que el denunciante cree eran cuatro, los que ocultaban sus rostros con antifaces y sus cuerpos con ropas sucias y muy usadas.

El chauffeur que no llevaba antifaz, pero que ocultaba parte de su rostro con la vuelta del vestón, apresuraba la marcha de su ...

DOMINGO COSSIO, APREHENDIDO AYER, EN POSE PARA "LA NACION", EN LA PUERTA DE LA CELDA DEL CUARTEL DE CARABINEROS DE COLINA

... hasta el extremo de que ... minutos desapareció hacia el oriente de la ciudad.

¿Hacia qué lugar?

No lo pudo establecer el denunciante, pero en su curiosidad tomó el número del auto y lo apuntó en la cartera.

Como ahora se ha hablado ... del salteo, ha sospechado ... esos viajeros misterioso puedan ser los autores, por lo que se ha apresurado a dar cuenta de sus ... a la Sección de Seguridad.

HABRIA ALGO DE VERDAD EN ESTO?

La persona afirma que lo que ... es exacto y como se presentan varias coincidencias, la noticia se presta a más de un comentario y por lo menos a un pequeño examen.

El salteo fué a las 9 de la noche del Miércoles, los malhechores se retiraron de Chicureo a eso de las 11 más o menos y si los esperaba en cierto sitio estratégico algún auto, vehículo que ya han empezado a usar los delincuentes, no sería raro que el que vió el denunciante en la calle Pío Nono tenga alguna relación con los forajidos prófugos.

Los malhechores pudieron haber pernoctado esa noche en alguna parte que les prestase facilidades para despistar a la policía y al día siguiente, cuando todo el mundo se hallaba preocupado del hecho en las mismas casas del fundo, los primeros habrían escapado en dirección a Las Condes o hacia algún punto previsto de antemano.

Como se ve, el hecho merece cierta atención de parte de la Sección de Seguridad y creemos que ya se está estudiando el asunto y aún ya se conoce al chauffeur.

EN BUSCA DE UN CARRETELERO DE LA VEGA

En la mañana de ayer algunos detectives han andado en busca de un carretelero de la Vega.

¿Para qué se busca a este carretelero?

De los muchos antecedentes que se han logrado reunir para identificar a los malhechores, se ha dado hasta con las personas que han tenido directa o indirectamente alguna relación con éllos, con sus deudos o amigos.

Pues bien, se sabe que un carretelero de la Vega ha tenido ciertas relaciones con uno de esos individuos y con ese fin se lo ha buscado incesantemente.

Pero estas diligencias resultaron infructuosas en la mañana de ayer.

Sin embargo, la orden subsiste, y el carretelero deberá ser encontrado a la brevedad posible para hacerle algunas preguntas relacionadas con los personajes siniestros de la banda que asaltó las casas de Chicureo.

LA AMIGA DE UNO DE LOS MALHECHORES

Entre las muchas personas que han sido citadas por el juez sumariante, señor Darrigrandi, figura una muchacha a quien se sindica de ser la amiga de uno de los malhechores que siguen a Cossio.

Después de varias diligencias, pudo la Sección de Seguridad establecer donde se encontraba esa mujer, la que fué sorprendida en una de las casas de la calle de Nueva de Matte.

Inmediatamente se la condujo a la Sección de Seguridad, donde permaneció en la mañana de ayer.

Poco después fué trasladada al juzgado, donde fué interrogada por el señor Darrigrandi, durante largo rato.

Las declaraciones dadas por esta mujer se mantienen en la más absoluta reserva.

LOS LEÑATEROS DE COLINA

En la tarde de ayer aún permanecían detenidos los tres leñateros que fueron detenidos en la comuna de Colina, y que se encuentran desde la noche anterior en la Sección de Seguridad.

Uno de estos individuos conoce de cerca a los malhechores y ha dado ciertas noticias interesantes que serán puestas en conocimiento del juez del crimen de turno.

Son estos también los que han manifestado que en los días anteriores al salteo vieron por los alrededores de la casa de los señores Labarca, a tres individuos sospechosos.

Tan pronto como el juez señor Darrigrandi se descargue de trabajo, y termine las numerosas declaraciones tomadas ayer en la mañana, los tres leñateros serán puestos a su disposición.

LA ACCION JUDICIAL EN EL DIA DE AYER

Toda la mañana de ayer el juez señor Darrigrandi se ocupó en la sustanciación de este sumario.

Concurrieron al tribunal varias personas, algunas citadas especialmente por el juez, otras conducidas por la Sección de Seguridad, el Sub-prefecto señor Peralta y varios oficiales de la repartición. Con éstos últimos mantuvo una interesante conferencia.

Los interrogatorios duraron hasta las 12 del día, hora en que el juez dió por terminado su trabajo en esta causa para seguir con la del incendio en la calle de Bandera.

Efectivamente, poco después de las 12 del día, el juez señor Darrigrandi acompañado de su secretario, señor Rojas, y del oficial 1.º de la secretaría, señor Rodríguez, se trasladaban al sitio del incendio con el fin de practicar una visita ocular.

Pero antes dejó firmadas nuevas órdenes que deberán cumplir los detectives de la Sección de Seguridad y que están relacionadas muy de cerca con el salteo de Chicureo.

NUEVAS ORDENES DE PRISION

Entre las órdenes dadas por el juez del crimen señor Darrigrandi en la mañana de ayer, figuran varias de prisión.

Esas órdenes empezaron a cumplirse ayer mismo en la tarde, encargándose a varios detectives su ejecución.

Para poder llevar a cabo esas órdenes sin que se despierten sospechas, se han tomado todas las medidas del caso.

Y para dar cumplimiento a algunas de ellas, los detectives tendrán que recorrer enormes distancias.

LA AUTOPSIA DE LOS CADAVERES

Ayer en la mañana, dando cumplimiento a las disposiciones del tribunal, el médico señor Toro Amor, procedió a hacer la autopsia a los cadáveres de los señores Labarca y Grohnert.

Para cumplir con esta disposición, los cadáveres de las víctimas fueron trasladados al Instituto Médico Legal, donde se practicó la operación.

Ell señor Toro Amor pasará en estos días un detenido informe al juez sumariante acerca de las autopsias, informe que deberá agregarse al sumario en conformidad a la ley.

UN DATO QUE NO RESULTO

Ayer como a las tres de la tarde, se recibió en la Sección de Seguridad un denuncio acerca de ciertos sospechosos.

Se estimaba que los malhechores se encontraban en ciertos sitios de la capital y donde se les podía dar caza con toda facilidad.

En el acto se tomó el auto 1170 y partieron el sub-comisario señor Moreno, los inspectores señores Lizama y Poblete y el detective señor Contador.

Seguimos de cerca al auto, pero parece que el dato no resultó del todo satisfactorio.

A los pocos momentos después regresaron los jefes y detectives nombrados sin mayores resultados.

LOS CARABINEROS APREHENDEN A "EL PEQUEN"

Entre las muchas órdenes de prisión que ha dado el juzgado, figuraba una contra Juan Román Miranda, alias "El Pequén".

Como se sabe, este sujeto llegó a las casas del fundo en los momentos que los bandidos se encontraban en plena obra de salvajismo y cuando uno de los malhechores tenía asido al niño Félix para que entregara las llaves de la caja y que se encontraba también herido.

Pues bien, "El Pequén", se trabó en una lucha con el bandido, lo que aprovechó el niño Félix para huir y ocultarse.

Como se ve, "El Pequén", ha sido el único que vió de cerca a los bandidos a quien a pesar de haber sostenido una lucha con ellos no fué molestado en nada.

Los malhechores asesinaron a cuantas personas se opusieron a su acción o porque huían del sitio asaltado y sin embargo, Juan Román Miranda no sufrió nada, no se le tocó siquiera un pelo.

Según el niño Félix, "El Pequén" se encontraba ebrio.

El juez, estimando sospechosa la actuación de "El Pequén", como la estiman también los más expertos detectives, dió orden de prisión en su contra.

Y los carabineros de Colina que están actuando también en las pesquisas recibieron esa orden.

Ayer se le dió cumplimiento y a las cuatro de la tarde llegaba a Santiago y se le hacía ingresar a la Sección de Detenidos a disposición del juez sumariante.

HABLA "EL PEQUEN"

Aprovechando un momento propicio, le dirigimos unas cuantas palabras a "El Pequén", que es un muchacho joven, de aspecto robusto y que le gusta vestir limpio.

Viene asustado, pues parece que no las trae todas consigo, mira hacia todos lados y aún no se da la importancia que va a tener en la tramitación de esta causa.

"Yo recuerdo muy poco de lo que pasó esa noche, nos dice Juan Román Miranda.

Yo estuve tomando esa noche coñac con uno de los patroncitos de la hacienda en una casa cercana y me encontraba ebrio. En esos momentos llegó al despacho donde me hallaba, don Raúl, diciendo que en las casas estaban salteando. Yo no sé lo que pasó por mí. En el acto volé a defender a los patrones y no recuerdo más. Como estaba muy ebrio sólo desperté al día siguiente. Entonces me relataron lo ocurrido.

De lo demás no recuerdo nada en absoluto. Me había tomado media botella de coñac, por lo que estaba borracho completamente. Hasta el hecho de que hubiese estado "agarrado" con uno de los bandidos no lo recuerdo y si lo sé es porque me lo han dicho."

Y de allí no sale.

Pero "El Pequén" tiene aspecto de que dice la verdad y a pesar de las sospechas que existen en su contra, quizá sea sólo un pobre diablo que no tenga participación con los bandidos.

MANUEL ROJAS AVALOS ANTE EL JUEZ

Desde hacía algunos días se encontraba detenido y estrictamente incomunicado un sujeto a quien se cree tenga participación en estos hechos que comentamos.

Se recordará que en nuestra edición de ayer dijimos que en la Sección de Seguridad se hallaba detenido un individuo a quien se había interrogado varias veces y que estaba dando importantes informaciones.

Pues bien, este sujeto era Manuel Rojas Avalos, que se hallaba en esa repartición policial y sobre cuya persona se guardaba la más absoluta reserva.

En la tarde de ayer fué conducido a presencia del juez del crimen, señor Darrigrandi, y donde se le sometió a un largo interrogatorio.

¿Quién es Manuel Rojas Avalos?

Lo va a conocer el lector.

EN LA NOCHE TRAGICA

Se ha dicho que en la noche trágica del salteo, uno de los bandidos al dar de golpes con el yatagán a don Luis Labarca Prieto, dijo más o menos:

—"Esto lo manda Manuel Rojas..."

Pues bien, se buscó al citado Manuel Rojas, en vista de una orden dada por el juez sumariante a fin de que se le aprrehendiera.

Y después de varias diligencias se le pudo encontrar en los alrededores del fundo Chicureo.

¿Qué relación tenía este individuo con los asesinos?

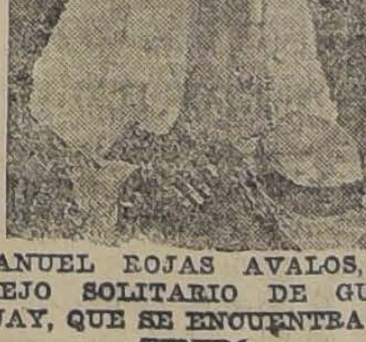

MANUEL ROJAS AVALOS, EL VIEJO SOLITARIO DE GUAY-GUAY, QUE SE ENCUENTRA DETENIDO

Es lo que están empeñados en descubrir los detectives de la Sección de Seguridad y el juez señor Darrigrandi.

Momentos después de las 4 de la tarde, el juez daba término al interrogatorio y este sujeto era nuevamente conducido a la Sección de Seguridad.

Sin embargo, se nos informa que este hombre será puesto en libertad, pues parece que sus declaraciones lo salvan de la responsabilidad de los primeros instantes.

El viejo Rojas, cuya fotografía va en estas mismas columnas, tiene su domicilio allá en el fundo Guay-Guay, de propiedad del señor Alejandro Labarca Prieto, la última de las víctimas de los malhechores y ese fundo se encuentra ubicado en plena cordillera.

¿COSSIO, EN LA CUESTA DE CHACABUCO?

Como se sabe, casi todas las responsabilidades del horroroso salteo caen hasta estos momentos sobre Agustín Cossio, a quien se estima como el capitán de la banda de malhechores.

Las pesquisas se siguen por este camino, es decir dar con el paradero de este bandolero que fué reconocido por el señor Alejandro Labarca antes de su muerte.

El citado Cossio es ya reconocido también como un delincuente peligroso, pues ya había cumplido condena por homicidio.

Además se ha podido comprobar que el bandido a que nos referimos era un sujeto muy conocido en la comuna de Colina como malhechor y su audacia llegó a tanto una vez, que se le escapó a los carabineros de su propio cuartel.

Era tal vez el único hombre que pudo cometer semejante empresa como la de asesinar a toda una familia por el movil del robo o de la venganza.

No ha faltado quien afirme que Cossio se encuentra oculto en la Cuesta de Chacabuco y hacia ese punto están fijas las miradas de los detectives de la Sección de Seguridad.

SIGUE LA TENAZ PERSECUCION AL BANDIDO

Anoche cerca de las 2 de la mañana partió una columna de agentes hacia la cuesta de Chacabuco convenientemente armados.

¿A qué fueron a ese punto?

Nada menos que en persegulmiento del feroz bandido que ha hecho perder la calma a todos los hacendados, policías, detectives, carabineros, etc.

Y si la noticia recibida por la Sección de Seguridad ha sido exacta, no sería raro entonces que a estas horas ya se encuentre en podèr de la justicia el más temible forajido de los últimos tiempos.

SE APREHENDE A CARLOS COSSIO

Se encuentra desde ayer en poder de los carabineros un sujeto llamado Carlos Cossio Casanova, de quien se pretende obtener algunas informaciones interesantes respecto de los autores del horrendo y criminal asalto al fundo Chicureo. Este individuo cayó ayer en poder de la policía, porque siendo un hombre que en más de una ocasión ha tenido que vérselas con la justicia, es un conocedor profundo de las hazañas de los bandoleros en nuestras apartadas y solitarias carreteras campesinas.

HACIA CHICUREO

En vertiginosa carretera nos dirigimos anoche hacia el fundo Chicureo, teatro del más cruel y horroroso de los crímines que registra la crónica roja estos últimos tiempos. Fuimos a esos campos porque sabíamos que la policía perseguía a un hombre que por diversas circunstancias, podría dar luces sobre el sitio en que se hallan ocultos los criminales que asaltaron y asesinaron en forma inhumana a la familia Labarca Prieto.

La noche profundamente obscura y los polvorientos caminos daban a nuestra jira un aspecto lúgubre. Tal vez estas circunstancias, unidas a nuestro pensamiento sobre la forma cómo cayeron para siempre los hermanos Labarca, nos hacía ver esos caminos más tristes y trágicos de lo que se pudiera pensar.

PASO UN HOMBRE CUSTODIADO POR CARABINEROS

Antes de llegar a las casas del fundo, nos detuvimos en una pequeña morada de campesinos. Queríamos conocer la opinión de las gentes del lugar respecto del crimen que se cometió en Chicureo. Golpeamos a la puerta de la posesión, y salió a nuestro encuentro una señora acompañada de varios chiquitines.

—¿Qué sabe, señora de un hombre que han tomado preso? Fué nuestra primera pregunta.

Y la señora nos respondió:

—En la tarde de hoy pasó por frente de nuestra casa un hombre de aspecto joven. Lo llevaban los carabineros. Junto con verlo nosotros pensamos que se trataría de algún presunto asesino de don Luis.

Momentos más tarde— agregó la señora — supimos que se trataba un tal Cossio, hermano de Agustín, hombre que trabajó en el fundo de los señores Labarca y que fué despedido por su mala conducta.

UNA VENGANZA

Después la señora nos relató un comentario que se hace desde que se supo la perpetración del crimen de Chicureo.

Hace algún tiempo, a raíz de haber sido despedido Agustín Cossio de la hacienda del señor Labarca encontró don Luis a este individuo en un almacén. El patrón le enrostró su actitud, diciéndole que no quería tener a su servicio a personas de mal vivir.

Cuando el patrón se retiró, Cossio manifestó a las personas que se encontraban presentes, que el día menos pensado lo asesinaría.

Igual cosa se dice del hermano de Cossio.

EN EL CUARTEL DE COLINA

Una vez que establecimos que los carabineros habían llevado preso a un individuo, nos dirigimos al Cuartel del Regimiento de Carabineros de Colina.

Allí pudimos establecr que efectivamente había sido reducido a prisión Carlos Cossio Casanova, un hombre de veinticuatro años de edad, de aspecto más bien bondadoso que criminal.

Interrogado por nosotros, nos habló más o menos así:

"Me encontraba en la casa de mi padre, en el fundo Chacabuco, de don Pascual Baburizza, cuando se acercó a mí el dragoneante Marchant, quien me dijo que desde ese momento quedaba detenido y que debía trasladarme a este cuartel para ser puesto a disposición de la Sección de Seguridad.

—¿Qué ha sabido de su hermano?—Le preguntamos.

—Hace más o menos un año que no lo veo. La última vez que estuve con él fué precisamente en este mismo calabozo. Nos trajeron presos porque se nos acusaba de homicidio.

—Mi hermano,—nos agregó Cossio,—y un tal Ismael Gallardo que estaba con nosotros, me amenazó de muerte, en caso de que no le ayudara a romper esta puerta para emprender la fuga. Ante una amenaza de muerte, hube de proceder a romper la puerta de esta celda. Desde ese día, como les he dicho, no he vuelto a ver a mi hermano.

LO QUE DICE EL PADRE DE COSSIO

Por su parte, el padre de Cossio declaró a las personas que lo fueron a visitar después de haber sido sacado de su casa, el hijo que está en poder de la justicia, que él se alegraría que los carabineros castigaran con toda energía a Agustín, por haber sido un hombre que ha hecho mucho daño. Mas no así a Carlos, que siempre se ha portado como un buen hombre y un buen hijo.

Sin embargo, Carlos Cossio Casanova, en varias ocasiones ha caído en poder de la justicia.

¿DONDE ESTA DOMINGO?

En vista de los antecedentes acumulados, se cree que Domingo Cossio puede tener participación en el crimen de Chicureo. Por eso la policía lo busca con todo afán, y por eso también, se procedió ayer a la detención de su hermano Carlos.

CONVERSANDO CON LOS CAMPESINOS DEL LUGAR

Llevábamos ya cerca de dos horas de investigaciones y decidimos entonces buscar donde hacer una comida frugal y rápida, no había tiempo que perder, pues debíamos seguir viaje al pueblo de Colina, distante más de veinte kilómetros de donde nos encontrábamos.

En un mísero despacho de los alrededores, solicitamos cualquier cosa y mientras una muchachita nos servía un vaso de cerveza y su madre cortaba tajadas de queso, ésta, una mujer de unos treinta años, nos narraba con ese tono sencillo y pintoresco de la gente de campo, las fechorías de las tantas bandas de malhechores que continuamente merodeaban por esos parajes.

A nosotros mismos, caballeros, nos dijo la mujer, una tarde cuando estaba tañendo la oración, se nos dejaron caer en nuestro negocito, cuatro bandoleros, que después de amarrarnos amenazándonos de muerte, nos robaron unas ropitas y los pocos ahorros que teníamos hechos.

Siempre hay gente muy mala por estos alrededores, señor — prosiguió la mujer — y han sido innumerables los asaltos que ésta periódicamente realiza.

Como le interrogáramos si había conocido a los señores Labarca, reflejando la campesina una viva emoción en su rostro, nos contestó: Siempre los veía. Eran caballeros muy buenos y muy queridos por todos los inquilinos.

EN LA MADRUGADA SE TRAE EL REO A SANTIAGO

En las primeras horas de la madrugada de hoy fué traído en un automóvil de la Sección de Seguridad a Santiago, Carlos Cossio, quien será interrogado por el juez que conoce del proceso por el asalto a las casas del fundo Chicureo.

UNA DE LAS TANTAS RECONSTRUCCIONES DE LA ESCENA DEL COMEDOR, MOMENTOS ANTES DEL CRIMEN. EN ESTA RECONSTRUCCION TOMA PARTE EL Sr. RAUL GROHNERT Y EMPLEADOS DEL FUNDO

TODOS LOS "COSSIO" SOSPECHOSOS

EN UN PRINCIPIO SE BUSCARON A TODOS LOS "COSSIO" DELINCUENTES, COMO EL PROBABLE CAPITAN DE LA BANDA; PERO DESPUES SE PUDO COMPROBAR QUE EL LEGITIMO MALHECHOR NO CORRESPONDIA A NINGUNO DE ESTOS SUJETOS

LA CELDA QUE OCUPARON LOS HERMANOS AGUSTIN Y DOMINGO COSSIO, Y DE DONDE SE FUGARON HACE UN AÑO

Se levantan unos cargos a un oficial de policía

EXPLICACIONES DEL Sr. COMISARIO DE LA 8.a COMISARIA

Se nos pide la publicación de lo siguiente:

"Señor Director de "Los Tiempos".

En la edición del 28 de Enero ppdo. del diario de su digna dirección y en crónica policial, aparece un párrafo en el que se comenta en forma despectiva para esta Comisaría, el procedimiento del oficial de la segunda guardia, quien puso a disposición del Juzgado del Crimen de turno a varios delincuentes sorprendidos en riña en la noche del 23 de Enero y a quienes se denunció como responsables de los delitos de ebriedad y lesiones leves.

Se imputa en es suelto la falta de espíritu de investigación de la policía, al dar cuenta de que en esa riña sólo resultaron heridos leves, siendo que al día siguiente, la mujer, Rosa Pizarro, que fué agredida al intervenir en la pendencia, falleció en la Asistencia Pública.

A objeto de verificar esos cargos, la Prefectura ordenó abrir una investigación sumaria, la que cerrada con fecha 9 del presente, exime de toda responsabilidad en estos hechos, a la Comisaría de mi cargo, considerando que el señor oficial de guardia, don Rogelio Fuentes, antes de redactar el parte al Juzgado, preguntó a la Asistencia Pública el diagnóstico de los heridos y de ese establecimiento, refiriéndose a la mujer, Rosa Pizarro, se le contestó en dos ocasiones que sus lesiones eran leves. Cesa, pues, la responsabilidad policial, en el momento mismo en que envía los detenidos a disposición del Juez de Letras en lo criminal, con el parte dando cuenta de la relación circunstanciada de los hechos que motivan su detención y de los informes que en cuanto a las lesiones haya recibido oficialmente de la Asistencia Pública.

Le estimaré al señor Director, la publicación de estas conclusiones que vienen a levantar esos cargos que en el diario que tan dignamente dirige se formularon a la Comisaría de mi mando.

Con los sentimientos de mi consideración más distinguida, soy del señor Director su más Atto y S. S. — Jorge Díaz Valderrama, Comisario Subrogante."

Viña del Mar

reconoció que la GENERAL ELECTRIC marcha a la cabeza en todo cuanto se refiere a ILUMINACION. El aristocrático balneario es hoy

LA CIUDAD MEJOR ALUMBRADO DE CHILE

SANTIAGO

convencida de la superioridad de la GENERAL ELECTRIC, en conocimiento de alumbrado, acaba de ordenar el nuevo equipo para la capital, el cual debe ser GENERAL ELECTRIC

EN SUS ALMACENES

EN SUS OFICINAS

EN SUS HOGARES

PERMITANOS DEMOSTRARLES LO QUE SIGNIFICA UN BUEN ALUMBRADO

Casa Edison

DE LA INTERNATIONAL MACHINERY COMPANY

Estado esquina Agustinas —— SANTIAGO —— Casilla 107-D

A $ 36 el par

LIQUIDAN directamente al público los representantes de W. J. JONES (ENGLAND)

CALZADO IMPORTADO

PARA CABALLEROS Y SEÑORITAS, LOS QUE EN CUALQUIER ZAPATERIA CUESTAN 70 PESOS.

TENEMOS 10 MIL PARES PARA LIQUIDAR

DE LOS MODELOS DE ULTIMA MODA.

BANDERA 34, OFICINA 10

PROPIEDADES

MIGUEL FUENZALIDA B.

SECCION COMPRA-VENTA

PERMUTO BUEN FUNDO valor $ 750,000, en la zona Curicó, 300 cuadras regadas muy buenos suelos y 100 de rulo, dividido en 15 potreros, 10 cuadras de viña frutal y 12 tercer brote; muy buenas casas, bodegas, posesiones inquilinos, galpones, etc., etc. Deuda hipotecaria. Saldo recibo propiedades ésta o Valparaíso.—**Miguel Fuenzalida B., Moneda 1061.**

EN CALLE DE SANTIAGO, A CUADRA Y MEDIA SAN DIEGO, gran propiedad de renta esquina, garita tranvías Lord Cochrane. Se compone de tres almacenes y tres casas de habitación, edificio de uno y dos pisos. Se permuta por otras propiedades recibiendo parte en dinero y propiedades. Renta anual $ 10,800. Deudas, $ 37,000. Se da toda clase de facilidades de pago. Los arrendatarios son de espléndida paga. Precio: $ 95,000.—**Miguel Fuenzalida B., Moneda 1061.**

TENGO ORDEN DE COMPRAR propiedades bien situadas de $ 80,000 a $ 150,000, pagaderos al contado, una sola casa o de habitación y renta. Compro sitios para población, pagaderos al contado.—**Miguel Fuenzalida B., Moneda 1061.**

HUERFANOS PROXIMO BANDERA.—Regia residencia de habitaciones y renta, edificio de dos pisos independientes, frente estuco de primera clase; las casas reunen toda clase de comodidades y confort; salones y dormitorios con parquet, lindo hall con parquet, tres patios. La propiedad mide una superficie cuadrada de 1,200 m2., casi en su totalidad edificados, edificios de primera clase. Deuda hipotecaria $ 110,000. Precio de ocasión, $ 290,000.—**Miguel Fuenzalida B., Moneda 1061.**

REGIA PROPIEDAD MUY CENTRAL DE RENTA, EN PLENO CENTRO, mide 1,500 metros cuadrados de terreno, casi en su totalidad edificados, edificio de dos pisos, se compone de 4 almacenes y dos casas de habitación. Renta anual $ 49,000. Deuda hipotecaria $ 270,000. Precio 490,000 pesos. Recibo una propiedad en parte de pago de valor hasta $ 50,000 el resto facilidades de pago.—**Miguel Fuenzalida B., Moneda 1061.**

Ferrocarriles del Estado

RIELES Y ACCESORIOS NUEVOS

Solicítase propuestas públicas para el 1.o de Marzo próximo, por un total aproximado de 9,736 toneladas de rieles y accesorios. Bases, planos, etc., en la Prueba del Departamento de Materiales y Almacenes en la Alameda.

Santiago, 18 de Diciembre ...

LA MAS GRANDE LIQUIDACION

—: DE :—

MEDIAS

ENCAJES

BORDADOS

ETC., ETC.

POR CONCLUSION DE NEGOCIO

MEDIAS

MEDIAS tupidas, rica clase en colores de moda, el par
$ 3.50

MEDIAS de velo de hilo, clase muy fina, en colores de moda, el par
$ 4.90

MEDIAS de hilo de Escocia, clase extra, en preciosos colores de moda, el par
$ 5.75

MEDIAS velo de hilo, tan finas como la seda, en colores de moda, el par $ 6.90, y
$ 5.90

MEDIAS de hilo de Escocia, con flecha calada en colores de moda, el par
$ 6.90

MEDIAS de velo, de hilo torcido, tan finas como la seda, con talón en punta, el par
$ 7.90

MEDIAS de seda rica clase, en preciosos colores, de modas, el par
$ 5.5?

MEDIAS toda de seda, calidad superior, en colores de moda, el par
$ 8.90

PAÑUELOS

PAÑUELOS para niños con monitos estampados, gran novedad, la 1|2 docena,
$ 2.90

PAÑUELOS para señoras en batista de 1|2 hilo, rica clase, la 1|2 docena,
$ 3.90

PAÑUELOS bordados en cajitas de fantasía, una infinidad de clases, la caja, desde
$ 7.90

PAÑUELOS blancos para caballeros, tamaño grande muy buena clase, la 1|2 docena,
$ 5.70

PAÑUELOS de luto para caballeros, tamaño grande, clase muy fina, la 1|2 docena,
$ 6.00

PAÑUELOS blancos para caballeros, tamaño grande, clase extra, la 1|2 docena.
$ 6.50

PAÑUELOS blancos para caballeros de 1|2 hilo, tamaño grande, rica clase, la 1|2 docena,
$ 11.00

LANA INGLESA

para tejer a palillos (...) en preciosos colores (...) da, la madeja de (...) moa,
$ 1.30

El paquete de 10 madejas
$ 12.50

El kilo,
$ 49.50

Encajes de bolillo

hechos a mano, más (...) que cualquier imitación (...) metro, desde
$ 0.40

Bordados suizos

EN PIEZAS DE (...) TIRA bordada, muy buena calidad, de 8 ctms. de (...) la pieza,
$ 5.70

TIRA bordada, calidad superior, de 10 ctms. de (...) la pieza,
$ 6.90

TIRA bordada, (...) de 7 ctms. de (...) pieza,
$ 8.50

TIRA bordada, (...) 18 ctms. de ancho (...)
$ 8.50

TIRA bordada, dibujos (...) rica clase, de (...) de ancho, la pieza,
$ 9.50

TIRA bordada para (...) de niñitas de (...) cho, el metro,
$ 6.50

Guantes para Señoras

GUANTES de algodón, (...) clase, en colores, el par
$ 1.90

GUANTES mosqueteros, imitación gamuza, (...) el par,
$ 3.90

GUANTES negros de (...) en clase, el par
$ 5.90

GUANTES mosqueteros (...) lo con puño bordado, calidad superior, el par,
$ 6.90

GUANTES mosqueteros (...) lo con puño bordado, extra, el par,
$ 7.90

Toalla inglesa

afelpada con fleco, tamaño muy grande, de 110 por (...) ctms., cada una
$ 2.90

ANTES DE HACER SUS COMPRAS EN OTRA CASA VISITENOS Y SE CONVENCERA QUE NADIE VENDE TAN BARATO

EL PARAISO

(Casa Española)

21 DE MAYO 551 - 553

POMPAS FUNEBRES

EMPRESA ZENTENO

ESTADO 17 | DELICIAS 2584

TEL. 4275 | TEL. 524

ATIENDE DIA Y NOCHE

DEFUNCION

Ha dejado de existir el señor don

José Miguel Serrano Urmeneta

Sus restos serán sepultados privadamente.

LA FAMILIA.

DEFUNCION

Ha dejado de existir doña

Julia Palma Moya

Sus restos fueron sepultados ayer privadamente en el Cementerio Católico.

LA FAMILIA.

EXPRESION DE GRACIAS

Damos los más sinceros agradecimientos a las personas que se dignaron acompañar los restos de mi querido esposo a su última morada.

ANA ARELLANO v. DE GUTIERREZ Y FAMILIA

Febre 14 de 1926.

DEFUNCION

Ha dejado de existir nuestro querido hijito

Raúl Zúñiga Rodríguez

Rogamos a nuestras relaciones se sirvan acompañar sus restos al Cementerio General hoy, a las 9 A. M. El cortejo partirá de la calle Echeverría N.o 946.

FACUNDO ZUÑIGA AMOR.—ESTHER RODRIGUEZ DE ZUÑIGA

DEFUNCION

Habiendo dejado de existir nuestro querido esposo y padre, señor

José Manuel Palma R.

Rogamos a sus amigos y a los nuestros se sirvan acompañar sus restos al Cementerio General.

El cortejo partirá hoy a las 4 P. M. de la calle Manuel Montt N.o 2840.

LA FAMILIA.

¡QUEDAN COMO NUEVOS!

LOS TERNOS APLANCHADOS POR

"THE PROSPERITY CLEANER"

DE LA CALLE MERCED 770 — TELEFONO 4910

Por la ínfima suma de $ 3

TALLER DE LIMPIADOS Y COMPOSTURAS

NO CONFUNDIRLA: MERCED 770

Carrocerías Giovinazzi

se imponen por sí solas, en la belleza de sus líneas y en su buena construcción.

Av. Santa María 0180

Teléfono 1030 — Casilla 3821

A los vecinos de Nuñoa

PATENTES DE VEHICULOS

Por ley N.o 4012, de 30 de Mayo de 1924 y Decreto Supremo N.o 2869, de 5 de Junio último, los vehículos de esta Comuna están eximidos de pagar patente en Santiago y es válida la patente de esta Municipalidad para transitar por todo el territorio nacional.

EL ALCALDE.

DEFUNCION

Tenemos el sentimiento de comunicar a nuestras relaciones el fallecimiento de nuestra querida hija

Alicia Blanche Northcote

Sus funerales se efectuaron ayer a las 5 P. M. privadamente.

BARTOLOME BLANCHE Y OLGA S. DE BLANCHE

IN MEMORIAM

Invitamos a nuestros amigos y los que fueron de mi inolvidable esposo

Desiderio Brito O.

a una misa para el 15 del presente, que se oficiará en la Iglesia del Sagrado Corazón de Jesús antes San Bruno, a las 8 1|2 A. M.

MERCEDES A. v. DE BRITO E HIJO

TODO EL MUNDO LO SABE

QUE PARA ECONOMIZAR DINERO Y ANDAR ELEGANTE HAY QUE COMPRAR SU ...

SOMBRERO ROSENBLATT

CHANCHOS

VENDO UN LOTE

SAN DIEGO 2860

Compañía Cervecerías Unidas

SOCIEDAD ANONIMA CHILENA

PRECIOS

Nos permitimos recordar nuevamente al público, que los precios de venta son los siguientes:

Pílsener Cousiño y Ebner .	12 Botellas	$ 7.00
Pílsener Valdivia	12 Botellas	" 7,50
Pílsener Cousiño y Ebner .	24 Botellas	" 7.50
Pílsener Valdivia	24 Botellas	" 8.50
Malta Negra o Blanca . .	24 Botellas	" 9.00
Erlanger	24 Botellas	" 9.00
Toro Valdivia.	24 Botellas	" 9.00
Ferrujinosa	24 Botellas	" 9.00
Stout	24 Botellas	" 13.50
Bilz	24 Botellas	" 7.00
Barril - Pílsener.	Litro	" 0.65
Barril - Bock	Litro	" 0.65
Envase - Botellas	12 Botellas	" 5.50
Envase - Botellas	24 Botellas	" 7.50

NADIE ESTA AUTORIZADO PARA PEDIR MAS

J. Poblete R.

ART GRABADOR

Pasaje Matte 81 - Santiago.

Acuñaciones de Medallas, Condecoraciones e Insignias.

1.er Premio. Medalla de oro en la Exposición de 1910.

Unico establecimiento en Chile que cuenta con maquinaria para grabar, movidas por fuerza Eléctrica.

Oficina Bandera 147.—Sucursal: Pasaje Matte 31

HAGA ECONOMIA

COMPRE SUS MEDIAS DIRECTAMENTE EN LA FABRICA

Sto. DOMINGO 1031

IMPORTANTES PERTENENCIAS MINERAS

Ofrece para negociación en zona mineral, a 5 leguas de Melipilla. DIRIGIRSE a

E. NAVIA S.

SANTIAGO. — Antofagasta 3077

Mueblería y Peletería

VIENESA

DELICIAS 1120

Se vende toda clase de muebles al contado y con grandes facilidades de pago. Entrega inmediata.

E. ZIMEND.

Jóven

35 años, casado, sin vicios, activo, con muy buenos informes, muy competente, solicita ocupación: **Cobranzas, Administración Agrícola o Comercial** o industrial o representante comercial. Poseo idiomas y contabilidad. Dispongo garantía hipotecaria valiosa.

Dirección:

Guzmán Z. Correo 8.

PARA LOS NIÑOS

EL tabaco y la bebida acortan siempre la vida

LA PRINCESITA FLOR

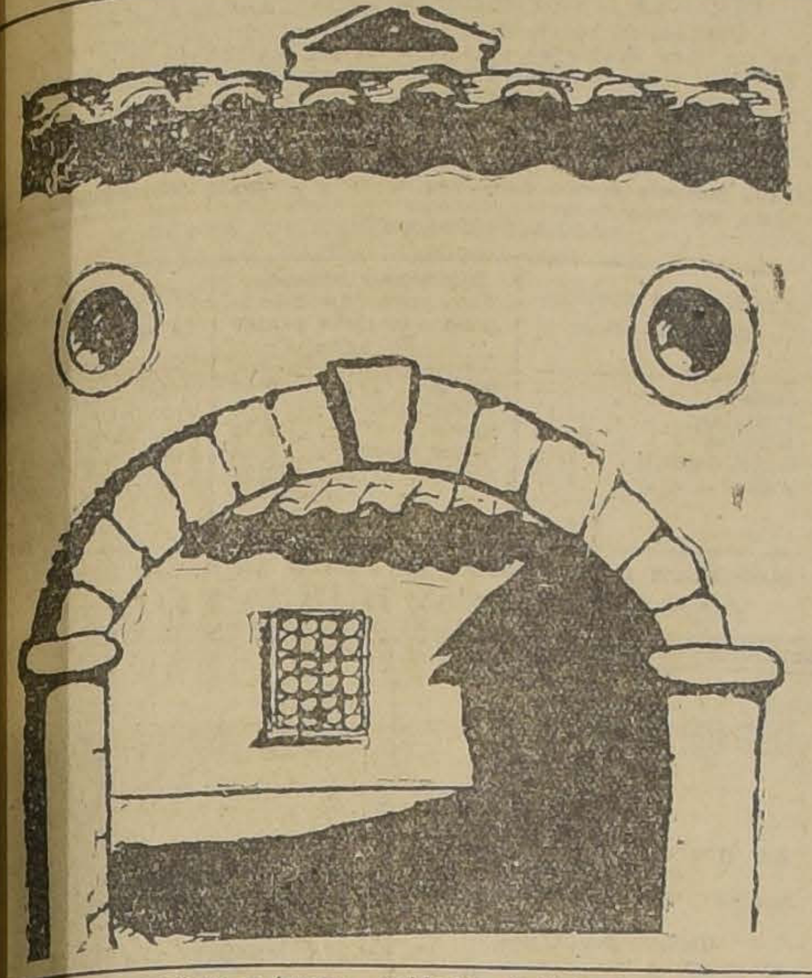

ruja es una preciosa y juguemuchachita de sedosos cabedorados y de ojos color de

ve, con sus abuelos, en una enorme cuyos muros deterioy cubiertos de musgo son un evidente indicio de que las manos de sus dueños no se han opuesto a la acción destructora del tiempo. Maruja es el alma del caserón. Todo el día corretea entonando antiguas canciones cuya suave melodía impregna con sus notas alegres el triste ambiente que se ha apoderado de él. Para los viejos corazones de los abuelos, Maruja es el eco de un pasado feliz y el albor de mejores días.

Hoy en la noche, según su costumbre, ya cansada de correr por los prados, en persecución de las mariposas multicolores que revoloteaban entre las flores silvestres, ha venido a refugiarse en las rodillas del abuelito y cariñosamente le dice: Mira, anoche soñé contigo. Y un angelito bajaba del cielo a decirme: "Maruja, tu abuelito es muy bueno y sabe lindísimos cuentos y si él te quiere no dudes te lo narrará" ¿Qué te parece mi sueño?

Y el anciano ríe bonachonamente mientras le contesta: Picaruela, cómo sabes engañarme! ¿Con qué un ángel te dijo que era bueno? ¿Y tú crees eso?

—Claro que sí; también creo que sabes lindos cuentos... y que hoy me narrarás uno, pues de otro modo, me revelarás que ya no me quieres... Y al decir ésto contraía su carita en una mueca de dolor. Es increíble que una boquita linda y chiquita, como la tuya, diga mentiras tan grandes, añade el anciano.

—Que no esmentira ni nada que se le parezca, abuelito enojón, es la purita verdad; tú ¿sabes? tal vez no me crees pues que sólo sueñas cosas feas y tristonas.— ¿Cómo sabes?— Vaya ¡qué caballero tan inocentón¡ Crees que no comprendí que por eso roncabas tan fuerte? Pero, hace rato que estoy esperando el cuento... ¿Qué quieres? todos ya se me han olvidado... ¡Ah! sólo recuerdo uno... el de siempre, aquel de "La princesita-flor".

—Cuéntalo lueguito antes de que se te olvide como los otros... aunque yo pienso que nunca has sabido más...mira, eso del olvido no te lo creo... mucho.

—Bueno, malita, acuérdate de que: Si yo un cuento he de narrar pido al público escuchar.

"Erase una princesita tan linda como tú y tan buena como yo y que se lamaba Flor debido a lo siguiente: Antes de que ella naciera, su reina madre iba todos los días a los campos, que circundaban el palacio, a buscar a las hadas y duendes que vivían escondidos entre las flores, para pedirles que le diesen una hijita. Conmovidos ante el sincero dolor de la reina, decidieron satisfacer sus deseos. Yo le daré lindas trenzas, como mis espigas, dijo el duende Trigo; yo preciosos ojos azules, como mis flores, añadió el hadita No-me-olvides; le obsequiaré una boquita chiquita y roja, como yo, dijo el hada Amapola, y yo, terminó por decir la maga Azucena, formaré para ella, con mis albos pétalos un cuerpecito que causará la admiración y envidia de todos. ¿Cómo la entregaremos a la reina? preguntaron a un mismo tiempo hadas y duendes. ¡Vaya una idea! ¿No se os ocurre ocultarla en el ramo de flores, que hoy cogerá la reina? insinuó el Alelí, y ésto fué lo que decidieron hacer.

Como de costumbre, al día siguiente, fué a juntar flores y de vuelta a su casa murmuraba besando las flores: "Dadme, Señor, una hijita tan linda como estas flores"...

... ...

El nuevo día trajo inusitada alegría. Todos los cortesanos comentaban animadamente, el claro hallazgo de la princesita Flor, encontrada por la reina en el fresco lecho, formado por los pétalos de las flores que trajera el día anterior.

Días después se celebró el bautizo de la princesita; todas las hadas asistentes le hicieron regios regalos y su madrina el hada Felicidad besándola le dijo: Te doy la dicha.

... ...

Al terminar su cuento, el complaciente anciano, ya Maruja no le escuchaba. Doblada la cabeza como rubia espiga, soñaba con la prencesita. Flor.

AURA MARGARITA.

EL NOMBRE DE CARNAVAL

¿Por qué, os preguntáis seguramente, llevará el nombre de "Carnaval" esta fiesta que tanto nos gusta? ¿Qué querrá decir esta palabra?

Varias versiones circulan acerca del origen de la palabra Carnaval. De ellas hay dos, entre las que vacilamos las personas enteradas, como yo lo soy... y como vosotros lo seréis dentro de un instante.

La primera versión es la de creer que Carnaval viene de "carne vale", que quiere decir en latín "carne, adiós", y significa la despedida a la comida con carne antes del ayuno de la cuaresma.

La segunda versión, la más probable, es que Carnaval viene de "carris navalus", o sea, "carro naval", por cierta carroza en forma de buque que los habitantes de la antigua Roma los griegos, los celtas y los teutones, paseaban por las calles, entre danzas y cánticos, durante las fiestas con que celebraban la llegada de la primavera, fiestas que han dado origeen a la nuestra del Carnaval.

Por cierto que esta costumbre subsiste todavía en algunos sitios. En una ciudad de Europa los habitantes celebran el Carnaval paseando por las calles un buque de más de setenta toneladas, colocado sobre un enorme carromato y tirado por diez o más caballerías, sobre las que van montados hombres vestidos de marineros, que arrojan al público—probablemente encantado con el regalo—flores y golosinas.

REPUSCULO

(VERSOS DE MI CALLE)

Es la hora sublime
e un crepúsculo rosa
e mi antigua calleja
e poesía colma.
odo duerme en silencio
do quieto reposa
jo el beso triunfante
e esta hora gloriosa.
Oh, callecita mía,
ernamente sola!
Oh, callecita quieta
e las horas monótonas!
ontemplándote mi alma
: pretérito evoca
es por eso que te ama
bre todas las cosas.
h, callecita mía,
e mi sér emocionas
ando nada perturba
quietud de tus horas.
y que el beso triunfante
e un crepúsculo rosa
a tu alma hechizada
e poesía colma,
l espíritu nostálgico
n saber por qué llora.
h, callecita mía,
liente y silenciosa!
Oh, calle que yo adoro
bre todas las cosas!

MARIO DESVAL.

LA CANCION DE LA MADRE

Duerme querido... luz de mi esperanza...
trozo de mi alma... vida de mi vida...
cierra tus ojos que la noche avanza...
y su silencio a dormir convida...
Duerme, hijo mío... luz de mi consuelo...
duerme el calor de mi regazo amante...
que bajarán los ángeles del cielo
con sus alitas de oro a acompañarte...
Duerme, tesoro, flor de mis amores...
y que a tu sueño no perturbe nada...
—¡Está tu alma tan pura, cual las flores
que brotan al nacer de la alborada...!
Luz de mis ojos... sol de mi existencia...
que has venido a alumbrar mi senda obscura...
trayendo una esperanza en tu inocencia
que no sabe a dolores ni a amarguras...!
¡Dejad que vibre en mi cantar mi acento...
cual la alondra en el nido a su polluelo...!
que afuera, en la campiña, jime el viento
como un triste y perdido pequeñuelo...

... ...

Así, la madre, junto al hijo amado,
cantando lo contempla... en su embeleso...
teniéndole en sus brazos, recostado...
su carita infantil cubro de besos.

... ...

Ya la luna comienza su jornada...
con su luz blanca la campiña baña...
y por la puerta gris... semi entornada,
entra un rayo de luz a la cabaña...

... ...

NINFA DEL ERIE.

FANTASIA PRIMAVERAL

Cual mariposa esbelta y pasajera,
volaré en el firmamento azul...
y al vislumbrarme la esfera,
me cubriré con un tul...

Buscaré en los pétalos floridos
un poco de dulzor...
saltaré luego a los nidos
y sepultar mi dolor...

Sobre el velero de mis sueños
navegaré sonriente,
hasta convertirme en leño
cuando se acerque la Muerte...

Y así cantando seguiré yo errante,
la zarabanda de la juventud...
y en mi postrer hora agonizante,
plañiré riendo mi alud...

OLGA ARRATIA GUEVARA.

JUANITO

En un país lejano vivía en una choza una familia muy pobre, compuesta del abuelo, la abuela y un niño de 12 años, llamado Juanito, que era nieto de los pobres viejos.

Sus abuelos eran tan viejitos que no podían trabajar. Al ver Juanito que a medida que pasaba el tiempo estaban cada vez más pobres a pesar de lo mucho que trabajaba, les dijo un día que le dieran permiso para ir a buscar fortuna a otros países. Ellos no aceptaron al principio, por temor de morir antes de volver a ver al nieto que tanto querían. Tanto fué la exigencia que por fin le concedieron.

Cuando habían transcurrido ya varios años Juanito volvió. ¿Cuál no sería la sorpresa al ver llegar a su nieto hecho todo un hombre, con bastante dinero para ayudarlos durante los pocos días que le quedaban de vida?

Al cabo de un tiempo más, murieron los dos viejitos y Juanito quedó trabajando cada día con más ahinco, hasta que Dios le mandó la muerte, y como se había portado bién con sus queridos abuelitos se fué al cielo por toda la eternidad.

OLGA SILVA (13 años).

EN CUATRO PARTES

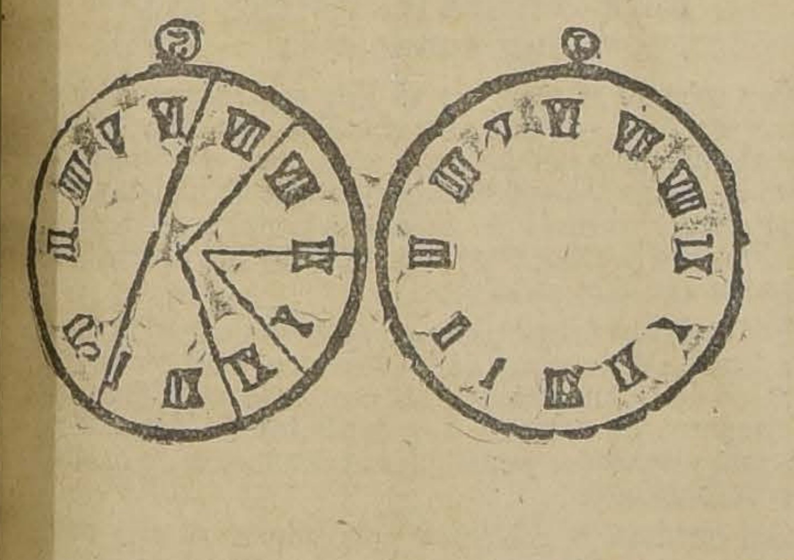

Presenten mis pequeños lectores a sus amiguitos una esfera reloj (1) y pídanles que la dividan en cuatro partes,, en forma que los números comprendidos en cada una sumen veinte.

Si no aciertan con la prueba, ustedes la hacen, procediendo enseña la esfera (2).

RECUERDOS

(Respetuosamente a mi maestra señorita Elsa Gómez A.)

Era la noche buena, la noche de los ensueños; yo desde un rincón de mi nido contemplaba el vasto imperio de la diosa luna con su bóveda cubierta de relucientes estrellas, estaba tan solemne que no pude dejar de admirarla.

Estaba tan absorta en esta contemplación cuando me quedé profundamente dormida y tuve un sueño maravilloso: Vi a una hada sonriente, hermosamente engalanada, cubierta de blancos azahares, de sus alas desplegaba una pedrería de topacios y esmeraldas, y en sus cabellos destrensados reflejábanse rayos de oro.

Ella a su alrededor esparció generosamente finas semillas que al germinar abrieron sus corolas unas florcitas que se inclinaban a su paso, como símbolo de modestia y sinceridad, ella les habló con su voz de plata y las convirtió en unas fragantes y esveltas flores que tocaban unos acordes musicales armoniosamente.

Luego después la hada engendradora de virtudes, abandonaba este sitio en un carruaje de topacio, tirado por ángeles alados, acompañada de las flores que eran el fruto de su sabiduría; pero una, la más humilde, quedó perdida entre las yerbas y no pudo seguir a sus compañeras, su corazón temblaba de emoción, lloraba pero sus lágrimas en vez de salir al exterior iban cayendo a su corazón.

Después que se alejó esa música que penetró hasta lo más recóndito de mi alma, quedó todo en silencio; pero en mi alma resonaba aún esa dulce melodía.

LA ROTA CHILENA.

¿A QUIEN CORREN?

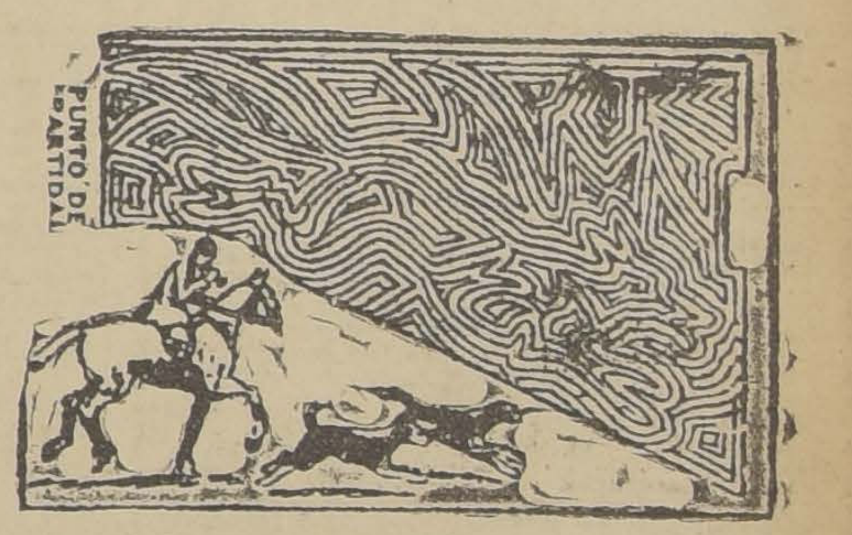

Tomen una lápiz mis nietecitos y tracen una línea sin interrupción a través del diagrama. No tardará en aparecer la pieza que persigue el cazador con sus perros.

NIÑOS BONITOS

INES LIRA DE LA JARA

FIRMAS JUVENILES

CONTRASTES

¡Cómo no amar el campo, los cerros, la Naturaleza grande y hermosa! ¿Cómo no querer vivir en lugares despoblados, eterno verdor, de absoluta libertad, de entera expansión del espíritu; donde la vista se recrea, donde el corazón se agranda y el alma tiende a lo bueno y hermoso?

El cuerpo recibe el beso vivificante de los aires puros, y experimenta sensaciones de salud, de poder, de creación, de generosidad y de nobleza. Ese conjunto de armonías puras su[...] a la naturaleza humana, un profundo amor a la vida.

¡Y qué diferente es la ciudad! Todo bullicio, todo positivismo, negocios, inquietudes materialistas, necesarias, pesadas como los edificios. Palpitaciones mecánicas, tareas automáticas y rutinarias; ideas restringidas, vulgares, cohartadas, moldeadas. Diversiones eléctricas, científicas, ruidosas, mundanas y disparatadas. Ambiente asesino de las fibras sensibles del corazón humano, que oprime las almas, achica los corazones y los hace secos y mezquinos. Escuela de la maldad, de la mentira y del vicio, que pone a ruda prueba los caracteres firmes y rectos. Atmósfera viciada por gases heterogéneos; preocupaciones torpes; problemas difíciles, hechas contra sí mismo y contra los demás. Alegrías de un segundo, enfermizas y pálidas. Verdades que son ficciones.

Todo eso es la ciudad. ¿Cómo no amar la Naturaleza grande y hermosa?

ORLANDO VERDUGO R.

ADIVINANZAS

—¿Quién es el que lleva sin escrúpulo su sombrero en la cabeza, lo mismo delante de un príncipe, que de un rey o de un emperador?

—El cochero.

—¿Qué es lo que hacen con el tiempo todos los hombres y todas las mujeres, los nobles y los plebeyos, los grandes y los chicos, los ricos y los pobres?

—Envejecer.

—¿Cuáles son los santos que están en el calendario y no están en el cielo?

—El Jueves Santo, el Viernes Santo y el Sábado Santo.

—¿Qué es lo que hacen las mujeres bonitas en apagando la luz?

—Quedarse a obscuras.

—¿En qué se parecen las velas de sebo a los novillos?

—En que se corren.

—¿Qué fué lo último que consiguió la reina Isabel la Católica?

—Morirse.

1925. — CUARTA MEMORIA DE

"La Germano-Chilena"

COMPAÑIA DE SEGUROS SOBRE LA VIDA

BLANCO 1002 — VALPARAISO — Casilla 64-V.

CAPITAL . . . . . $ 2.000.000.00

DIRECTORIO

Presidente

SEÑOR WALTER BADE

DIRECTORES:

Sr. Jorge Chodowiecki, Sr. Carlos Urenda Trigo, Sr. Hans Kratzer, Sr. Teodoro Kunze, Sr. Carlos Menke, Sr. Ramón Ugarte,

GERENTE: Sr. H. M. Edve

SUB-GERENTE y ACTUARIO: Sr. Walter Rutsche

Representante en Santiago: Alex C. W. Lundie.— Casilla 3602.

CUARTA MEMORIA

PRESENTADA A LOS SEÑORES ACCIONISTAS EN LA ASAMBLEA GENERAL ORDINARIA CORRESPONDIENTE AL 4.o EJERCICIO CERRADO EN 31 DE DICIEMBRE DE 1925

SEÑORES ACCIONISTAS:

Dando cumplimiento a las disposiciones legales y a los Estatutos Sociales, tenemos la satisfacción de someter a vuestra consideración la Memoria, el Balance y la cuenta de Ganancias y Pérdidas, relativos a las operaciones realizadas durante el año 1925.

Después de aumentar nuestras RESERVAS MATEMATICAS en DOSCIENTOS SETENTA Y SEIS MIL NOVECIENTOS SESENTA Y UN PESOS 25|100 ($ 276,961.25) y de castigar en $ 25,499.65 las cuentas "Muebles y Utiles", "Material de Oficina" y "Cuentas Corrientes", hemos obtenido un sobrante de $ 38.723.14 que os proponemos destinar a reducir el déficit transportado del ejercicio anterior.

El desarrollo que han tenido este año los negocios sociales, según se comprueba con el cuadro que se inserta a continuación, ha exigido gastos extraordinarios en personal e instalaciones.

Ejercicio	Capitales Asegurados	Premios Cobrados	Siniestros	Reserva Matemática		Utilidad o Pérdida
1922	$ 4,712.177.—	$ 256.548.64	$ 86,000.—	$ 15,229.88	U	$ 4.831.37
1923	9.119,675.—	431,896.40	160,000.—	74,872.50	P	84.319.40
1924	11.490,980.—	564,001.27	225,000.—	157,631.40	U	11,216.87
1925	22.056,697.—	1.014.948.47	115,000.—	434,592.65	U	38,723.14

Habiendo hecho renuncia de su cargo, por ausentarse del país, el Director señor Manuel Ossa S. M., el Directorio eligió para ocupar la vacante, al señor Teodoro Kunze y corresponde a los señores accionistas aprobar este nombramiento.

EL DIRECTORIO.

BALANCE GENERAL DE LA COMPAÑIA DE SEGUROS SOBRE LA VIDA

"LA GERMANO - CHILENA", VALPARAISO

En 31 de Diciembre de 1925

ACTIVO

A responsabilidad de Accionistas		$ 1.500,000.—
A Caja	$ 3,521.—	
A Bancos: Depósitos a plazo	$ 524,683.50	
A Bancos: Depósitos en Cuentas Corrientes	$ 42,517.26	
A Cédulas Hipotecarias Argentinas	$ 59,445.26	
A Préstamos sobre pólizas	$ 19,092.08	$ 649,259.20
A Cuentas Corrientes.	$ 13,414.96	
A Primas por percibir	$ 135,202.59	$ 138,617.55
A Muebles y Utiles	$ 27,000.—	
A Material de Oficina.	$ 25,000.00	$ 52,000.—
A Primas diferidas		$ 174,577.33
A Ganancias y Pérdidas	$ 73,102.53	
Menos Ganancia en ejercicio de 1925	$ 38,723.14	$ 34,379.39
		$ 2.548,833.47

PASIVO

Por Capital	$ 2.000,000.—
Por Acreedores.	$ 51,434.06
Por Siniestros en tramitación	$ 20,000.—
Por Reservas matemáticas	$ 434,592.65
Por Comisiones por pagar	$ 41,141.71
Por Operaciones Pendientes	$ 1.665.—
	$ 2.548,833.47

GANANCIAS Y PERDIDAS

A Siniestros pagados	$ 115,000.—	
Menos Reseguros	$ 30,000.—	$ 85,000.—
A Primas pagadas		$ 96,311.14
A Comisiones, Avisos, Propaganda, Gastos Generales, Sueldos, Arriendos, etc.		$ 462,419.85
A Honorarios Médicos pagados		$ 59,355.—
A Castigos en Muebles y Utiles, Material de Oficina y Cuentas Corrientes		$ 25,499.65
A Fondo de Retiro de Empleados (Ley 188)		$ 3,667.50
A Reserva matemática		$ 434,592.65
		$ 1.167,845.79
A Utilidad en el ejercicio 1925		$ 38,723.14
		$ 1.206,568.93

Por Primas	$ 1.014,948.47
Por Reserva matemática del ejercicio anterior	$ 157,631.40
Por Intereses	$ 33,989.06
	$ 1.206,568.93

W. BADE, Presidente — E. THUMANN, Contador — H. M. EDYE, Gerente

Hemos examinado el Balance cerrado al 31 de Diciembre de 1925, comprobándose con los libros, y lo hemos encontrado conforme.

Valparaiso, Enero de 1926.

Nicolás LAFRENTE, — Inspectores. — OSCAR BORDALI C.

TATO

¿Sabe Ud. quién es Tato? ¿Quiere darse cuenta de los apuros en que se ve a menudo un padre de familia amante de su prole?

Vea todos los días en "La Nación" la entretenida serie

LAS GRACIAS DE LA GUAGUA?

y verá todo eso y mucho más.

¿NECESITA COMPRAR UN SOMBRERO?

PUES COMPRELO EN LA FABRICA NACIONAL DE GORRAS Y SOMBREROS, DELICIAS N.o ..., FRENTE A LIBERTAD

...IM ROSENBLITT

Solicítanse Propuestas Públicas

para la fabricación en el país de 100 cambios, 100 cruzamientos y 100 varillajes de transmisión, para el 19 de Febrero próximo.

Bases, planos y antecedentes en la Sección Pruebas del Departamento de Materiales y Almacenes en la Estación de Alameda.

Santiago, 18 de Enero d...

FERROCARRILES DE LESTADO

PROPUESTAS PUBLICAS POR MATERIALES, UTILES, Etc.

Para el aprovisionamiento de la Empresa durante el año 1926, cuyos detalles están a la venta en la Sección Pruebas del Departamento de Materiales y Almacenes, en la Estación de Alameda, serán abiertas en dicho Departamento, a las 15 horas de los días que se indican, siendo el valor aproximado de los materiales y útiles el siguiente en moneda legal:

EL DIA 25 DE FEBRERO DE 1926

Grupo N.o 13.—Maderas del país y extranjeras . . . . . $ 2.263,557

EL DIA 4 DE MARZO DE 1926

Grupo N.o 14.—Cueros, suelas y correas . . . . . $ 898,527
Grupo N.o 15.—Empaquetaduras, mangueras, y artículos de goma . . . . . $ 114,012

EL 17 DE MARZO DE 1926

Grupo N.o 16.—Artículos de Mercería . . . . . $ 293,435

EL DIA 31 DE MARZO DE 1926

GRUPO N.o 17.—Alumbrado Acetileno y Material para soldadura autógena y eléctrica . . . . . $ 76.415
Grupo N.o 18.—Productos Químicos y Artículos desinfección $ 62,632

EL DIA 12 DE ABRIL DE 1926

Grupo N.o 19.—Aceites lubricantes y de alumbrado, Grasa e Hilachas . . . . . $ 3,481.410

EL DIA 28 DE ABRIL DE 1926

Grupo N.o 20.—Pinturas, barnices y útiles para pintar . . $ 980,710

EL DIA 30 DE ABRIL DE 1926

Grupo N.o 21.—Alambres y esterillas de fierro negro y acero $ 176,215
Grupo N.o 22.—Cables y cadenas metálicas . . . . . $ 64,845

EL DIA 12 DE MAYO DE 1926

Grupo N.o 23.—Chavetas, pernos, remaches, tuercas y golillas $ 410,538

EL DIA 20 DE MAYO DE 1926

Grupo N.o 24.—Metales en lingotes Materiales de fundición $ 2.037,428

EL DIA 2 DE JUNIO DE 1926

Grupo N.o 25.—Herramientas en general . . . . . $ 336,171
Grupo N.o 26.—Vidrios y espejos . . . . . $ 105,921
Grupo N.o 27.—Maquinarias . . . . . $ 230,120

EL DIA 14 DE JUNIO DE 1926

Grupo N.o 28.—Aceros y fierros . . . . . $ 886,649

EL DIA 28 DE JUNIO DE 1926

Grupo N.o 29.—Cañerías y accesorios . . . . . $ 318,939
Grupo N.o 30.—Material eléctrico . . . . . $ 251,259

EL DIA 9 DE JULIO DE 1926

Grupo N.o 31.—Herramientas neumáticas . . . . . $ 164,869
Grupo N.o 32.—Material para alumbrado de locomotoras y equipo . . . . . $ 416,573

EL DIA 20 DE JULIO DE 1926

Grupo N.o 33.—Repuestos para locomotoras, coches y carros $ 3.133,379

EL DIA 5 DE AGOSTO DE 1926

Grupo N.o 35.—Repuestos para auto-carriles y para calentadores Worthington . . . . . $ 95,295

EL DIA 20 DE AGOSTO DE 1926

Grupo N.o 36.—Materiales para Señalización, Telégrafos, Teléfonos y Timbres . . . . . $ 410,560
Grupo N.o 37.—Materiales eléctricos para sub-estaciones, líneas aéreas y alumbrado . . . . . $ 65,0000
Grupo N.o 38.—Muebles y útiles . . . . . $ 21,000

Santiago, 17 de Diciembre de 1925.
EL JEFE DEPARTAMENTO DE MATERIALES

AVISO

Se solicita propuestas públicas por 1 equipo completo de estanques y bombas "Bonzer" o similares para Almacén de Aceite de la Casa de Máquinas de San Eugenio. Las propuestas se abrirán en el Departamento de Tracción y Maestranzas el Lunes 1.o de Marzo, a las 3 P. M. Bases y antecedentes en dicho Departamento. Agustinas 1260.

LACTO GENO

UN ALIMENTO PARA NIÑOS DESDE SU NACIMIENTO

MODO DE PREPARAR "LACTOGENO"

Después de hervir el agua se deja enfriar ligeramente y se echa en un vaso limpio de cristal o en un biberón graduado el número de cucharadas o gramos requerido. Se mide la cantidad de Lactogeno necesaria, y se le añade un poquito de esta agua caliente, removiendo bien la mezcla con una cuchara hasta que forme una pasta uniforme, añadiéndosele entonces, el resto del agua. Se disuelve completamente y se pone en un biberón esterilizado. Se debe hacerse fresco cada vez, y lo que queda después de cada comida se debe botar.

TABLA COMPARATIVA DE ANALISIS

Análisis del Lactógeno polvo seco		Lactógeno diluido. Una parte de Lactógeno con siete partes de agua		Promedio de ... de la leche ...
Grasa	25.—	Grasa	3.12	Grasa
Proteína	16.17	Proteína	2.02	Proteína
Lactosa	53.31	Lactosa	6.06	Lactosa
Sales (cent.)	3.53	Sales (cent.)	0.44	Sales (cent.)
Agua	1.99	Agua	87.76	Agua
	100.—		100.—	

CONSULTE A SU MEDICO. DE VENTA EN TODAS LAS BOTICAS

Agentes Generales: DUNCAN FOX y Cía.

Máquinas de Coser

AL CONTADO Y CON FACILIDADES

Agujas. Accesorios. Compostura.

CASA FALCONI

ESTADO 48

HERNIA

Bragueros, elásticos, ..., pelotas neumáticas, piernas, brazos artificiales, aparatos ..., muletas.

Chappuis y Théod...

ARTURO PRAT 348, ...

Unicos Especialistas ...

Una semana de exterminación de insectos con el Flit

EL FLIT es mortífero para los insectos. Ha llegado la hora de exterminarlos. Los insectos son temibles enemigos de la salud y del bienestar de la humanidad.

Todos deben poner de su parte para exterminar las moscas, los mosquitos, las cucarachas, las chinches y demás insectos en sus hogares.

Cada vez que se mata un insecto se elimina un vehículo de transmisión de enfermedades que pueden causar la muerte.

Al cabo de años de investigaciones la renombrada empresa mundial, la Standard Oil Co. (New Jersey), E. U. A., ha perfeccionado un producto que ofrece un medio seguro y sencillo de exterminar los insectos.

Este producto es el Flit. Atomizando este producto se limpia una casa en pocos momentos de los mosquitos y moscas que traen la enfermedad. El Flit es limpio, fácil de emplear y ofrece toda seguridad.

Extensas pruebas han demostrado que el rocío Flit no mancha ni daña los tejidos más delicados.

Flit extermina los insectos que infestan la casa

Con solamente atomizar el Flit se exterminan las moscas, los mosquitos, las chinches, las cucarachas, las hormigas y asimismo sus gérmenes. Flit penetra en las hendeduras y rendijas en que se alojan y reproducen los insectos. Se puede también pulverizar Flit sobre la ropa; mata las polillas y sus larvas que hacen agujeros en la ropa.

Todos deben tomar parte en esta campaña de exterminación de la plaga de los insectos, para bien de la salud de la humanidad. Es necesario esterilizar los criaderos de insectos, los depósitos de desagüe y aguas estancadas y cualquier acumulación de basura o desperdicios.

Así quedará la población más limpia, el aire más puro y sus habitantes gozarán de mayor bienestar. Se conservará la salud de todos. Basta exterminar los insectos. Esto se consigue solamente con el producto Flit—exíjase la marca. De venta en todas partes. Véase la demostración en los escaparates de las tiendas.

STANDARD OIL CO. (New Jersey), E. U. A.

Distribuido por West India Oil Company, Santiago

FLIT

Marca registrada

DESTRUYE

moscas - Mosquitos - Polillas - Hormigas

Chinches - Pulgas - Cucarachas

Muchos otros insectos y sus gérmenes que infestan el hogar

La lata amarilla con faja negra

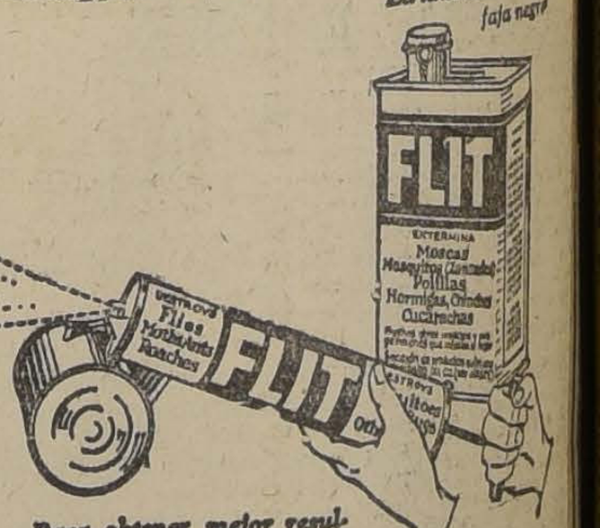

Para obtener mejor resultado se debe emplear el pulverizador de mano Flit.

PRECIOS:

Latas de 1 pinta	$ 7.00
Latas de ¼ de galón	13.00
Latas de 1 galón	48.00
Pulverizadores	5.40

DESCUENTOS ESPECIALES POR PARTIDAS

CITACIONES

Federación Obrera de Chile. Sección de Comerciantes Ambulantes y Estacionados. — Al gremio en general para hoy en Martínez de **Rozas** esquina de Bulnes a las dos de la tarde.

Cuadro Artístico La Aurora. —A ensayo para mañana a las 9 P. M.

Centro Independencia de Chile. — A junta general para hoy a las 8 A. M. en el local del Centro Carmelo y Praga, Independencia 18.

Sindicato de Canteros y Marmolistas José Miguel Blanco.— Hoy a las 10 A. M. junta general de socios en el local de la Sociedad Bernardo O'Higgins (Andrés Bello 446).

Sociedad Pintores Miguel Angel. — A junta general ordinaria para hoy a las 10 A. M. en su local, Arturo Prat 1242 altos.

Liga Nacional de Arrendatarios 10.ª Comuna. — A los arrendatarios para hoy a las 9 A. M. en Gálvez 1612. Esta Liga dispone de abogado para la defensa de sus afiliados.

Federación de Pintores. — Para hoy a las 9 A. M. en Huemul 649.

La Junta de Vecinos Población Lourdes (Comuna Quinta Normal). — A reunión general para hoy a las 2 P. M.

Conjunto Musical La Lira. — A sus componentes para hoy en el salón de los metalúrgicos Huemul 649, a las 2 1|2.

Sociedad de Socorros Mutuos Manuel Rodríguez. — A junta general para hoy a las 3.30 P. M.

Sindicato Blanco de Empleados. — Extraordinariamente al directorio de este Sindicato para mañana a las 7 P. M.

Sindicato Blanco de Albañiles. — A todos los socios de este Sindicato para hoy a las 10 A. M.

Sindicato Blanco de la Aguja de Ambos Sexos.—A todos los miembros de este Sindicato para mañana a las 6.30 P. M.

Sindicato Blanco de Carpinteros. — A todos los socios de este Sindicato, especialmente al directorio a la reunión general que se efectuará el Jueves 18 del presente a las 6.30 P. M.

Sindicato Blanco de Estucadores y Ramos Similares. —A todos los socios de este Sindicato para el Jueves a las 6.30 P. M.

Federación de Sindicatos Blancos. — A todos los miembros que componen esta Federación para el Miércoles a las 7 P. M.

—El directorio del Circulo Magallanes Moure cita a la comisión de fiestas de la Unión Sindical de Electricistas en su local, Matucana 569, a las 9 P. M. del Lunes 15.

Centro Popular San Miguel. Hoy a las 2 1|2 P. M. se realizará el beneficio organizado con el objeto de reunir fondos para construír su salón social.

El comició de hoy contra la ley 4054

AL LLAMADO DE LA FEDERACION OBRERA DE CHILE, ADHIEREN NUMEROSAS ORGANIZACIONES DE OBREROS Y EMPLEADOS.—DELEGACIONES DE LA JUNTA EJECUTIVA DE LA FOOCH SALIERON AYER A PROVINCIAS

Dando cumplimiento a los acuerdos de la Convención celebrada en Diciembre del año próximo pasado, por la Federación Obrera de Chile, hoy debe realizarse en todo el país el comicio simultáneo ordenado por la Junta Ejecutiva Federal para protestar de la vigencia de la ley 4054 (seguro obligatorio de enfermedad, vejez e invalidez).

A esta manifestación han adherido numerosas organizaciones de obreros y empleados de la capital y en provincias, lo que anticipa que será una de las más elocuentes que se hayan realizado en contra de esta ley que ha levantado generales protestas entre el proletariado.

Según el acuerdo de la Convención Federal, en este comicio deberá pedirse, lisa y llanamente la abolición absoluta e inmediata de la ley.

La Junta Ejecutiva de la F. O. de Ch. ha venido trabajando día y noche para asegurar el éxito de este comicio, y atendiendo a peticiones de provincias. En la reunión celebrada en la noche del Viernes, y que terminó en las primeras horas de la madrugada de ayer, se dió término al nombramiento de delegados que presidirán los actos en provincias.

Para esto se ha hecho la siguiente designación: Rufino Rosas, para Curicó; Roberto Arias, para Talca; Luis Saavedra, para Chillán; Pedro J. González, para Rengo; Salvador Barra Woll, para San Fernando; Pedro Reyes, para la zona carbonífera, y José Santos Córdova, para San Antonio.

Comunicaciones recibidas por la secretaría de la Junta Ejecutiva de la F. O. de Ch. ponen en antecedentes a este organismo que los preparativos que se hacen en provincias por las organizaciones federales, aseguran el más franco éxito a esta manifestación.

Tanto en la capital como en provincias, se han adherido numerosas organizaciones de obreros y empleados.

En Santiago se efectuará la manifestación a las 5 de la tarde, al pie del Cerro Santa Lucía, y será presidida por el tesorero de la Junta Ejecutiva, señor Elías Lafertte; Luis H. Matis, secretario general de la Junta Provincial, y hablarán, entre otros, los señores Manuel Hidalgo, senador por Tarapacá y Antofagasta; Carlos Sepúlveda, etc.

COMITE PRO-ABOLICION DE LA LEY 4054

Debiendo efectuarse hoy a las cinco de la tarde, al pie del cerro Santa Lucía, el comicio de protesta contra la Ley 4054 de Seguro Obligatorio, auspiciado por la Federación Obrera de Chile cumpliendo acuerdos de su última convención; el directorio de este Comité invita a todas las instituciones obreras y personales de fábricas adheridas a hacer acto de presencia en el sitio y hora señalados.

Este directorio, tomando en cuenta que faltan pocos días para el comicio general del Lunes 22; cita a reunión general extraordinaria a los delegados y representantes de fábricas para el Lunes 15 a las 8.30 P. M. en nuestra Secretaría Nataniel 1057.

Mientras el Secretario y sub-secretario General desempeñan las comisiones que se le han encomendado, los reemplazará el director don Luis Heredia, con idénticas atribuciones.

VELADAS Y FIESTAS SOCIALES

Centro Recreativo Victoria. —Hoy baile a las 5.30 P. M.

Centro El Despertar. — Esta tarde a las 3.30 matinée. En la noche se efectuará una reunión familiar.

Círculo Social Magallanes Moure. — El nuevo directorio de esta institución ha acordado reabrir su local social el Lunes con una reunión social.

Centro Exequiel Vilches. — Hoy de 8 a 11 P. M. habrá baile social.

Liga Nacional de Arrendatarios. Sub-Comité del 7.º Tribunal Patricio Lynch 888. — Hoy Domingo a las 11 A. M. se llevará a efecto en la Quinta Los Nogales, ubicada en Andes 4294 esquina de Santa Filomena, el pic nic a beneficio de los fondos sociales.

Centro Cultural Castor Vilarín. — Este Centro cultural ha preparado para hoy a las 9 P. M. una velada literario musical a beneficio de sus fondos sociales, que se efectuará en el salón teatro de la Unión G. de Obreros Metalúrgicos, Huemul 649, entre Eyzaguirre y 10 de Julio.

PIC-NIC.—El Círculo de la "Chaqueta Blanca" prepara para el Domingo 21 del presente un pic-nic.

La fiesta se verificará en una quinta de La Cisterna, y las tarjetas que dan derecho a participar en ella pueden retirarlas los interesados en calle Bandera número 6, señor Nasario Mora.

SOCIEDAD S. M. LA AURORA.—El Domingo próximo se efectuará el paseo campestre a Renca. Los socios que no tengan sus entradas pueden pasar a buscarlas hoy, de 9 a 12 M., en la secretaría.

CENTRO QUINTIN ROMERO, Chacabuco 26 B. — Con motivo de las festividades de Carnaval se llevarán a cabo bailes. Hoy matinée instructiva de 9.30 a 12.30.

Tarde: baile, de 5 a 12.

CENTRO RECREATIVO ARTES GRAFICAS, Eleuterio Ramírez 1857.—Hoy habrá en este salón dos bailes: matinée, de 6 a 9 P. M., libre pensamiento dirigido por una distinguida socia del Centro, y tertulia de 9 a 12 P. M.; ambos bailes serán amenizados por una buena orquesta.

El Sábado 20 del presente se efectuará una gran velada y baile en celebración del 5.o aniversario de la fundación del Centro.

CENTRO POLICIAL MANUEL CONCHA P.—Hoy matinée, de 3 a 7 P. M.; noche: baile social, de 9 a 12 P. M.

CENTRO EXEQUIEL VILCHES.—Hoy, de 8 a 11 P. M., baile familiar.

—Los señores socios que estén atrasados en sus cuotas, quedarán al día pagando desde el mes de Enero del presente año.

CENTRO SOCIAL SOL DE MAYO.—Hoy habrá matinée a las 5.30 P. M., y en la noche, a las nueve, baile social.

CARLOS ALBERTO MARTINEZ SERA FESTEJADO HOY POR LA SOCIEDAD IGUALDAD Y TRABAJO

La Sociedad Igualdad y Trabajo llevará a efecto esta tarde, a las tres, en la calle Germán Riesco ..., de la Comuna Yungay, la ... que se h avenido preparando en honor del señor Carlos Alberto

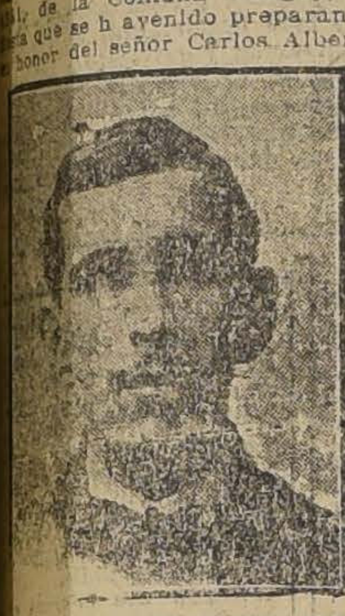

...OS ALBERTO MARTINEZ

... esidente y actual ... prestigiosa insti...

... en que se ofre... ...nez no puede ser ...ecida. Pocos son ...obreros que cuen... ...es simpatías que el hoy. Desde hace más ...o años está al servi...cio de la causa de los trabajadores, y jamás se le ha visto negar su concurso para la realización de cualquiera obra de bien general.

Los miembros de la Igualdad y Trabajo, premiando la labor societaria de Martínez se congregarán esta tarde a su lado. Por nuestra parte, formulamos los más ardientes votos porque la reunión resulte tan brillante como lo esperan sus entusiastas organizadores.

Sindicato de Obreros en artículos de viaje, maquinarias y Talabartería

Hoy celebrará este sindicato una asamblea amplia para tratar sobre un pliego de peticiones que se presentará a uno de los industriales de esta ciudad. Por tratarse de un asunto bastante delicado se ruega la asistencia especialmente a los obreros y delegados de las fábricas "El Viajante", "La Suiza", "El Porvenir", "El Turista" "La Victoria" "La Francesa" Talabartería Muñoz y "La París". La asamblea se llevará a efecto en San Pablo 1636 a las 9 A. M.

Hoy la Unión de los Tipógrafos elegirá su nuevo directorio

En esta sociedad se llevará a efecto hoy la junta general ordinaria y la elección del directorio.

La junta será a las 3 de la tarde y la elección se dará comienzo a las 10 A. M. y la atenderán los señores Gregorio R. Ramírez, Lorenzo Pacheco y Arturo Díaz.

Federación Obrera Regional Chilena

CONSEJO FEDERAL

Con el objeto de terminar la organización de la Federación Local, convócase a reunión de delegados para hoy a las 6 P. M. en Rosas 1022

Federación de Empleados a jornal de transportes de los FF. CC. del Estado

(CONSEJO CENTRAL)

Hoy se celebrará una importante asamblea con el objeto de oír la cuenta que darán los delegados acreditados ante el Comité Pro-Convención de Obreros Ferroviarios.

Departamento de Construcción de la I. W. W.

Hoy a las 9.30 de la mañana está convocado a una reunión el Departamento de Construcción de la I. W. W.

Hay importantes asuntos que tratar, especialmente el problema de la desocupación.

COMITE PRO OBREROS DEL CARBON

LA GRAN CONCENTRACION DE HOY EN EL TEATRO ESMERALDA

Hoy a las 9 y media de la mañana tendrá lugar la gran concentración obrera en el Teatro Esmeralda, con el objeto de seguir tratando los diferentes tópicos relacionados con la situación difícil en que se encuentran los obreros de la región carbonífera.

En esta asamblea, los delegados de este comité que fueron a la región del carbón, darán cuenta de todo lo que observaron en el propio terreno; al mismo tiempo señalarán las medidas que crean oportunas para aliviar a la brevedad posible la misérrima situación en que se debaten más de dos mil familias en la más completa miseria.

Se nos asegura que un técnico en estas materias presentará en la asamblea un acabado estudio sobre la solución rápida y segura del problema del carbón.

... "El Far West"

... a las 3.30 P. M. se ... a efecto la anunciada matinée ... artística y social, que el ... reorganizador del antiguo ... Social E. Far West, ha venido organizando, tomando parte destacada artistas tales como Carlos ...o, Ricardo Heredia, Matus del ... Gustavo Silva, Omar Mella ... Ruiz, Mr. Rocco y otros. ... la parte deportiva tomarán parte ...os de valer como el primer ...peón seleccionado en el peso me... por la provincia, C. Armando Se..., Luis Téllez, Juan Martínez, ... Vera, y el match de fondo a ... de los excelentes amateurs se...: Lorenzo Reyes y Juan Ipinza. ...alizará la fiesta con un lucido ... y batalla de serpentinas.

...munidad Villa Italia y Venecia.—La Cisterna

...ha citado a todos los comu... de estas poblaciones para la ...mblea general que tendrá lu... hoy a las 10 de la mañana en ... local del tesorero, señor Nills ...son, Población Villa Italia.

...deración de Empleados a Contrata

Hoy a las 2 y media se verificará una importante junta general. Entre otros puntos de tabla se dará cuenta de la fiesta celebrada en ...araíso el Domingo pasado.

Los socios de provincias que no han recibido la circular N.o correspondiente al mes próximo pasado, se les ruega se sirvan ...marla a la secretaría.

...cademia Teatral "Juan Enrique Concha S"

Hoy parten los señores Juan de ... Celis y Juan de D. 2.o Celis, lle... el saludo de la Academia a ... presidente honorario: monseñor ... Carlos Casanueva, que se encuentra veraneando en Las Cruces.

—Cítase para hoy a las 2 P. M. ... el teatro a ensayo del sainete ... drama de Echegaray".

...ederación Obreros de Imprenta

Por tener ocupado el local de la ... de los Tipógrafos que efectúa ... tradicional junta general y elección de directorio, las actividades de ... sección Santiago se concretarán ...mente a la comisión de hacienda, la cual atenderá a los delegados que ayer no alcanzaron a dar sus ..., para en seguida proceder a ... entrega de los subsidios a los fe... ...rados cesantes. Esto se hará de 11 ... M.

—Hoy, a las 10 A. M., reunión de ... comisión que tendrá a su cargo la velada boxeril, que forman los señores Orlando Meza, José Arratia, ... Rosas, Miguel Cáceres, Jorge Moreno y Carlos Giordano.

—Hoy a las 11 sesionará la junta ... de la Federación. Tiene una importante tabla que tratar.

...sorería Pro - Ayuda Obreros del Carbón

Aparece hoy por un error, contribuyendo la Federación de Empleados a jornal de los Ferrocarriles, con 18 ..., siendo que lo erogado es la ... de ciento cincuenta y tres pe... Queda hecha la rectificación correspondiente.

...añana se efectuará una importante reunión de obreros

Diversos obreros de los más destacados entre las corporaciones de esta capital, han acordado reunirse mañana a las 9.15 P. M. en Matucana esquina Rosas, Centro El Despertar, con el objeto de organizar el Comité Pro-Ayuda Electoral.

...deración Sindical de Electricistas de Chile

(Sección Santiago)

La ...sertación del señor Inspector de los servicios eléctricos, se ... hasta el Miércoles de la semana próxima.

Hoy a la hora de costumbre, ha...

3 RECORDS EN 3 AÑOS

DE LOS FAMOSOS BOTES-VOLADORES

DORNIER - WAL

(Palabra alemana por "BALLENA")

1924 VUELO DE FRANCO: ESPAÑA-ISLAS CANARIAS Y VUELTA
1925 VUELO DE AMUNDSEN AL POLO NORTE
1926 VUELO DE FRANCO: ESPAÑA-BUENOS AIRES

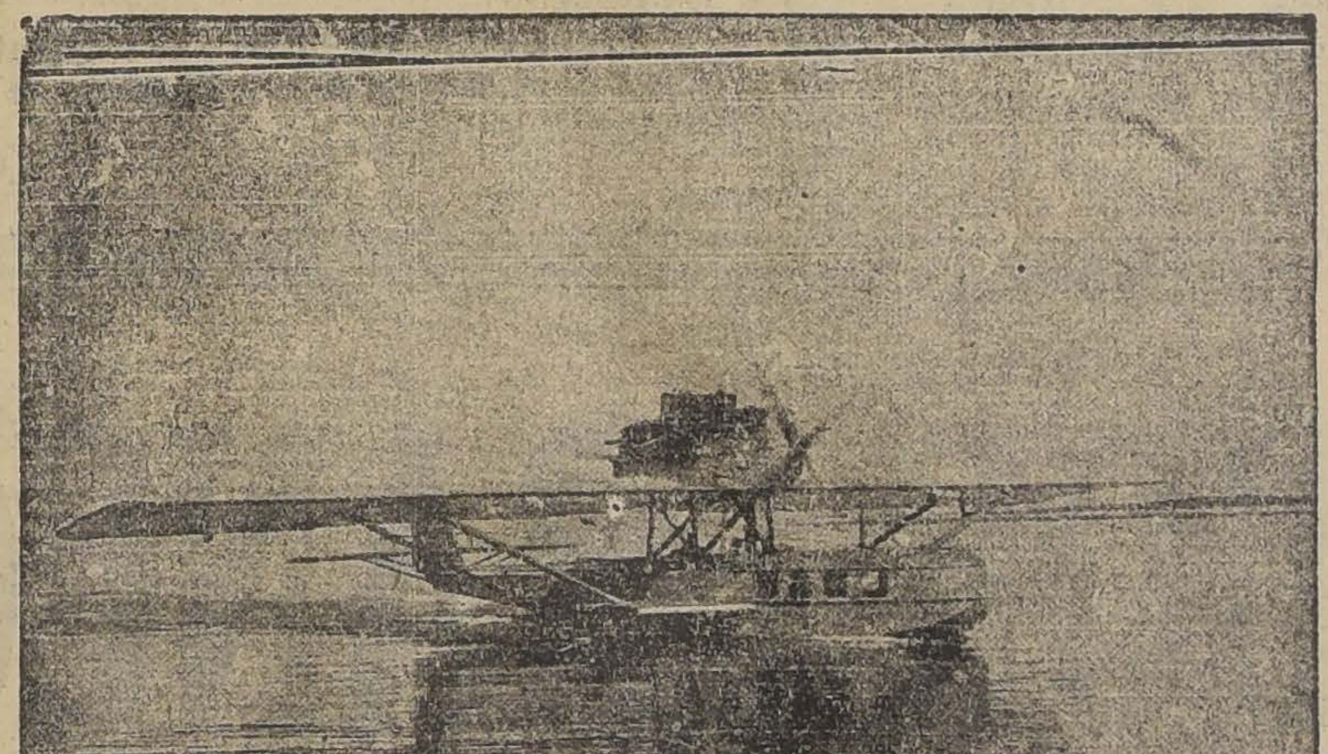

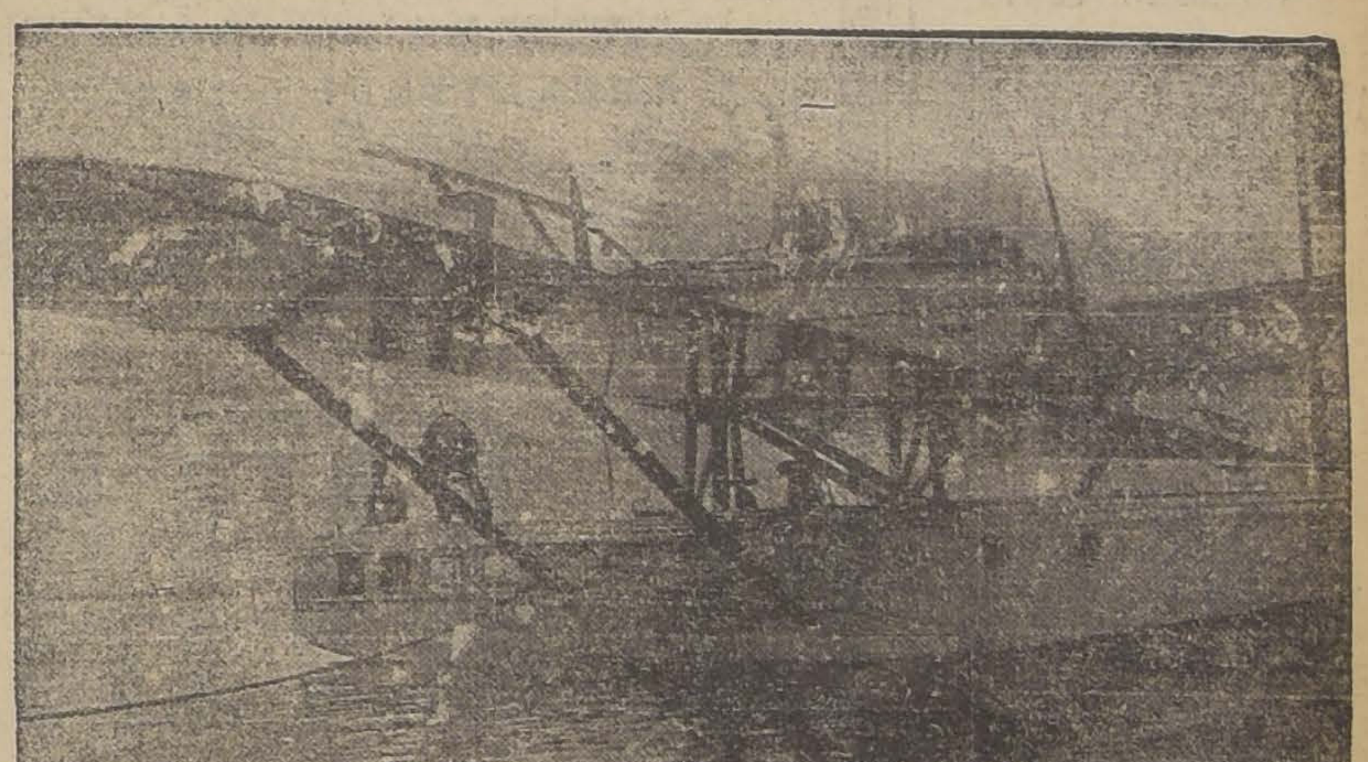

Dornier Metallbauten G. m. b. H.

FRIEDRICHSHAFEN a-B. (ALEMANIA)

Representantes para Chile:

Saavedra, Benard y Cía. Ltda.

Sociedad Comercial

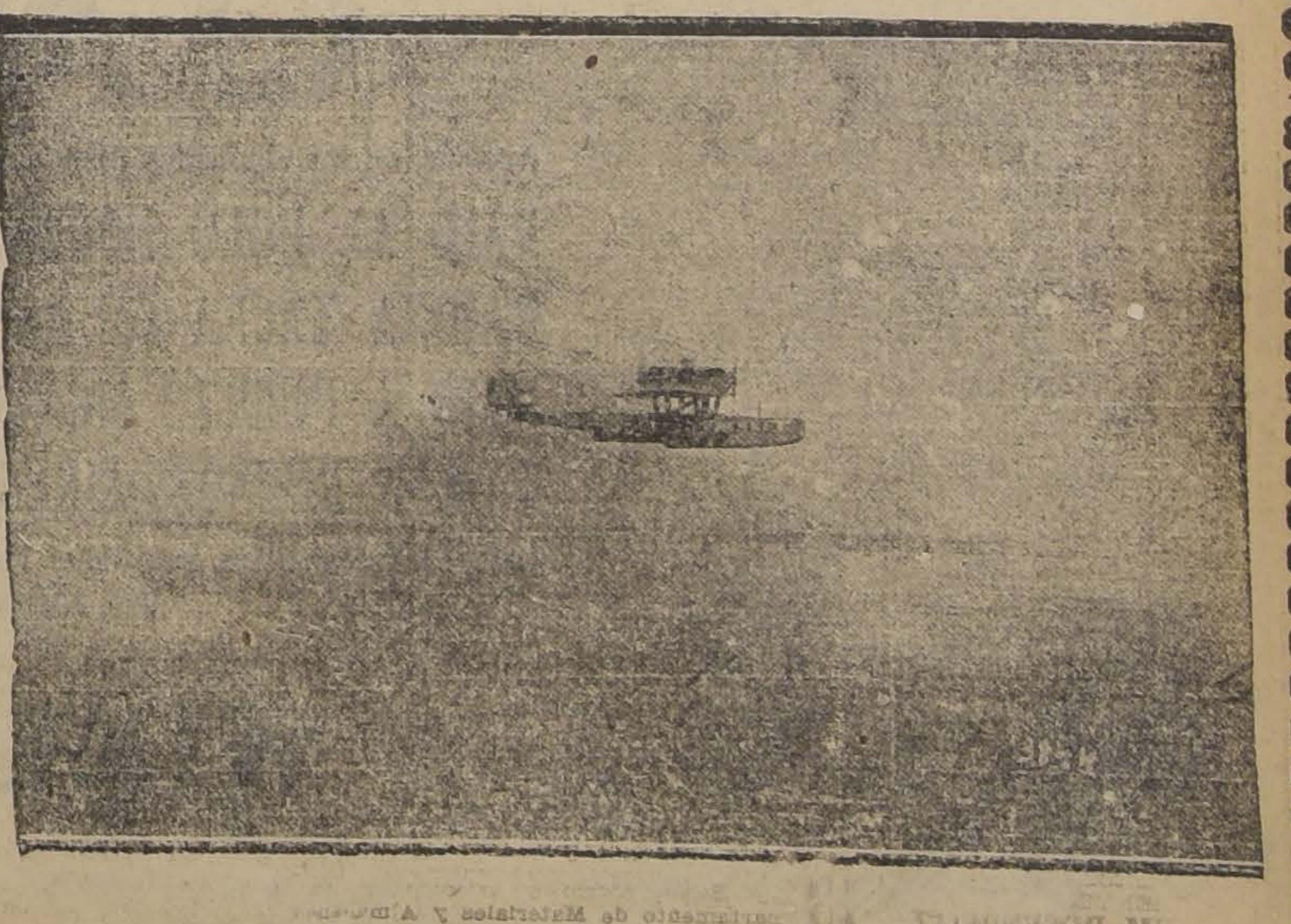

MAÑANA PELEA PEDRO KELLER EN EL IDEAL CINEMA

SU RIVAL SERA EL AFICIONADO SANTIAGO ESCOBAR

Entre los aficionados del barrio Yungay reina viva espectación ante el anuncio del match entre Pedro Keller, el aficionado de más destacada actuación, en la categoría gallo, durante el año pasado y el presente.

Como se recordará, Keller definió el año pasado el puesto final con el ex-campeón suramericano Carlos Uzabeaga, con quien empató primero y después sólo fué vencido por puntos.

En el presente año fué finalista, siendo derrotado por el actual campeón de Chile, José Cañas.

Keller tendrá como rival a Santiago Escobar, que en una ocasión ya venció a Keller, por lo que el match ofrece mayor interés, ya que este aficionado tratará de reivindicarse de esa derrota.

El programa de la velada de mañana será el siguiente:

4 rounds entre Heriberto Moreno versus Roberto Navarro.

4 rounds entre Carlos Zúñiga y José Donoso.

3 rounds entre el aficionado Alberto Signé y el profesional Gustavo Cano. (Academia).

Match de semi-fondo a cinco rounds, entre Pedro Franco y José Cano.

Encuentro de fondo a cinco rounds, entre Pedro Keller, segundo campeón peso gallo de Chile, con Santiago Escobar, campeón de la Comuna de Yungay.

LOS SPORTS VERSUS EL CONDOR

LOS PUPILOS DE ESTOS DOS CENTROS CRUZARAN GUANTES ESTA NOCHE

En el local del primero de los centros nombrados, Diez de Julio 1515, se llevará a cabo esta noche, una interesante velada, en la que cruzarán guantes pupilos del Cóndor contra los de Los Sports.

Los habitúes a las veladas de este centro, no habrán olvidado aún las peleas entre estas dos entidades amigas, cuyos resultados siempre supieron apasionar a los partidarios de la contienda que en caballerosa lid dirimían superioridades.

La velada de esta noche tiene todos los aspectos señalados; cruzarán guantes muchachos que siempre han tenido buena actuación.

El encuentro de fondo lo confirma. Está a cargo de Luis Lausan, del Cóndor, con Pedro Silva, de Los Sports. Harán cinco rounds y durante su desarrollo demostrarán ciencia y pujanza.

Damos a continuación el programa:

Cuatro vueltas entre Juan Pérez de Los Tiempos y Oscar Machiavello, de Los Sports.

Cuatro rounds, entre Salustio Castro, particular y Raúl Díaz, de Los Sports.

Cuatro rounds, entre Bañasco Soto, del Cóndor y Luis Donoso, de Los Sports.

Cinco rounds, semi-fondo, entre José Cajales, de Los Sports y Manuel Durán, del Cóndor.

Cinco rounds, entre Pedro Silva, de Los Sports y Luis Lausan, del Cóndor.

La velada, como se vé, es de mucha importancia y por ningún concepto se suspenderá.

—Mañana a las seis de la tarde reunión de todos los pupilos del centro.

—El 21 del actual se llevará a cabo una velada en el local de este centro, organizada por la Federación de Obreros de Imprenta, cuyos premios serán donados por algunos personales.

Los pupilos de este centro que se interesen por participar en la parte pugilística, pueden hacerlo ante el señor Julio Savelli, o con el señor Rogerio Rozas.

—En pocos días más, parte al sur el señor Luis A. Gaes... [illegible]

LUIS VICENTINI CUENTA YA CON UN CONTENDOR EN NUESTROS RINGS

¿SERA POSIBLE CONCERTAR UN MATCH AL CAMPEON DE CHILE?—EL VENCEDOR DEL MATCH DE LUIS GOMEZ CON VENERANDO GOMEZ SERIA EL CONTENDOR DE VICENTINI

El 27 del presente debe efectuarse en el Hippodrome Circo, el match entre los profesionales de la división liviana, Luis Gómez, chileno y el argentino Venerando Gómez.

Desde el día que se anunció este encuentro, se ha venido comentando en los círculos pugilísticos con vivo interés, pues el match revestirá caracteres de un acontecimiento pugilístico por el valor de los rivales, como por tener la lucha el carácter de internacional y por ser de las pocas veces que actúa en nuestros rings, un profesional de la vecina República, donde el box tiene en la actualidad mayor incremento que entre nosotros.

Otro de los puntos que da mayor importancia a este match, es el hecho de que el vencedor será posiblemente el futuro rival de Luis Vicentini, que sólo esperaría a la Federación autorice su pelea con el vencedor de este match y en caso contrario, emprendería viaje al extranjero.

L. VICENTINI, CUYO MATCH CON EL VENCEDOR CONSTITUIRIA EL MAYOR ACONTECIMIENTO PUGILISTICO

No necesitamos hablar de los méritos de los rivales, bastará sólo adelantar que el match promete alcanzar todo un éxito, pues ambos pugilistas cuentan con el prestigio necesario como para desarrollar una pelea que revista la importancia que debe tener esta lucha.

Luis y Venerando Gómez, han iniciado con todo entusiasmo su entrenamiento y esperan próximamente encontrarse en la plenitud de sus formas.

En nuestras ediciones posteriores daremos detalles a nuestros lectores, sobre los méritos del púgil argentino de quien se tienen tan buenas referencias.

GIMNASIO RODOLFO NUÑEZ. — En la matinée de hoy se desarrollará el siguiente programa:

4 rounds por el campeonato interno en la categoría de peso mínimo Carlos González v. Luis Arriagada y Juan Yáñez v. Manuel Catelli.

5 rounds por la semi-final del campeonato interno, en la categoría de peso gallo Humberto Díaz versus Manuel González y Oscar Contreras versus Roberto Martínez.

5 rounds fuera de competencia, entre los pesos pluma Osvaldo Ibarra, de "El Tani" de Melipilla, v. Domingo Pedraza, del R. Núñez.

Match de semi-fondo a cinco rounds, por la semi-final del campeonato interno en la categoría de peso liviano Luis Mejías versus Alberto Herrera.

Match de fondo a cinco rounds, fuera de competencia, entre los medio livianos Efraín Pulgar, campeón de la Cisterna v. Antonio Torres, segundo campeón de Chile, del R. Núñez.

LA MATINEE DEPORTIVA Y SOCIAL DE ESTA TARDE. — Lorenzo Reyes y Juan Ipinza, en el Estudio y Progreso. — Esta tarde a las 3.30 P. M., se llevará a efecto en el centro Estudio y Progreso, la matinée, en la que se llevarán a efecto tres reñidos encuentros y una presentación del primer campeón de la Provincial, señor Armando Segovia, contra el popular Luis Télles. Un lucido acto de variedades y un baile que durará hasta las 8.30 P. M., completan el programa preparado por el comité reorganizador del antiguo centro social "El Far-West", y la que está dedicada a la vida obrera de "La Nación" y "Los Tiempos".

Local: Andes 245, al llegar a Cumming.

EL JUEVES HABRAN PELEAS EN EL CENTRO TALLMAN. — Con bastante interés viene preparándose en el Centro Tallman, San Francisco 685, una velada pugilística en honor del profesional peso mosca Alfredo Molina, que como recordarán nuestros lectores, combatió hace poco con el campeón Humberto Guzmán, ante quien Molina desarrolló sus mejores condiciones, siendo sólo vencido por puntos.

Para la fiesta que el centro Tallman prepara en su honor, se cuenta con el concurso de buenos aficionados y profesionales, que han querido demostrar sus simpatías al popular muchacho.

Tomarán parte en esta velada pugilística, hombres de la talla de Luis Gómez, Manuel Celis, Charles Robert, Molina y Juan Cáceres con Alberto Navarro que harán el match de fondo a seis rounds.

Entre los aficionados, este festival ha logrado despertar vivo interés, ya que se trata de la reiniciación de las actividades del Centro Tallman.

CENTRO DEPORTIVO "RAFAEL DEL CANTO". — Cítase a junta general para hoy, a las 10 A. M., en San Ignacio 1010.

MUEBLES

de todos estilos a precios bajísimos, vende

La Universal

CATEDRAL 1131
FRENTE AL CONGRESO
Damos facilidades en el pago. Entrega inmediata.

MECANICOS

torneros, caldereros y remachadores, necesita la

Maestranza Santa Elena
Av. SAN EUGENIO 319

LISANDRO SAN MARTIN
CONTADOR
Contabilidades en general
PRECIOS MODICOS
Edificio Aristía, 2.o Piso. Of. 17

Caballero activo

muy bien relacionado, necesito, para confiarle Oficina Comercial, bien instalada y la gestión de negocio financiero, muy interesante; inútil escribir sin contar con relaciones de capitalistas. Envíe nombre y dirección y datos pertinentes, a X. R.— Casilla 1860. Santiago.

Termas de To'huaca

Las autoridades médicas más eminentes en el conocimiento de las Termas minerales de Chile, recomiendan las de TOLHUACA como insuperables para las siguientes afecciones:

Reumatismo crónico, reumatismo subagudo doloroso, sobre todo en el reumatismo genecócico, neuralgias, ciáticas manifestaciones dolorosas de la gota, catarros bronquiales crónicos, catarros nasales, laringeos y faringeos, escrófulas, linftismo, adenopatías, estiartritis, úlceras, supuraciones crónicas, acné, prúrigo senil, hidrargismo, saturnismo, ciertas formas de la esterilidad y como tratamiento de toque de la sífilis.

Por informaciones sobre viaje, tarifas, etc., ocúrrase a la Agencia General:

AMUNATEGUI 260
HORACIO ECHEGOYEN.
De 11 a 12 y de 4 a 6.

NATACION

TRES CAMPEONATOS LOCALES SE DISPUTARAN EN EL ESTADIO POLICIAL

COMPLETARAN EL PROGRAMA TRES INTERESANTES CONTIENDAS DE WATER POLO

La reunión acuática por efectuarse hoy a las 9.30, a base de tres importantes pruebas por el Campeonato de Santiago, ha de reunir en el Stadium Policial un sinnúmero de admiradores de este hermoso deporte que está apasionando a los santiaguinos. Ya que este punto tocamos, los de la capital han de sentirse ampliamente satisfechos por el gran auje que toma este deporte entre nosotros, contándose por cientos los aficionados de ambos sexos que diariamente concurren hasta la cómoda pileta policial con el objeto de entrenarse o iniciar su aprendizaje, siendo de lamentar que la dirigente de este deporte aun no haya solucionado los deseos de todos los amateurs de contar con un experto profesor para así aprovechar desde un principio las condiciones en cada aficionado o perfeccionar las de los que actúan.

El primer número del interesante programa de hoy lo tienen dos encuentros oficiales de Water Polo entre los conjuntos del Compañía Eléctrica versus Barcelona 2.o y el Jorge Matte con Badminton.

A las 10 A. M., al llamado del árbitro, se alinearán para los 100 metros pecho por el campeonato de Santiago, los inscritos señores Walter Dressel, Carlos Schultes y Alex Hanning. Interesante prueba, que dará ocasión a Carlos Schultes para batir su propio record de 1.34 2/5 efectuado el año pasado.

La prueba para 100 metros de espalda, para damas, debido a que sólo se ha inscrito la señorita Henny Himmer y que por primera vez se corre en Chile, será de importancia por el hecho de que en el vecino puerto también se efectuará esta carrera y el mejor tiempo será el record de Chile.

El tercer número por el campeonato de Santiago lo constituyen los 500 metros libre, cuyo record está en poder de Francisco Sieller, de Valparaíso, con 8'50. En esta prueba se han inscrito tres competidores: Rafael Zúñiga, del Quinta Normal; Héctor Parada del Materiales FF. CC.; Darío Sainte Marie, del Universitario.

Como es sabido, Zúñiga, en bri...

ATLETISMO

La carrera pedestre de hoy

Hoy a las ... A. M. se efectuará en la elipse del Parque Cousiño la carrera denominada "El Circuito de Cousiño", que fué anulada el Domingo pasado por acuerdo del directorio del Club Pietro Dorando.

Están inscritos para esta carrera los siguientes atletas: Luis Henríquez, Carlos Herrera, Enrique Zamorano, Osvaldo Pobrete, Luis Mariangel, Juan Acuña, Luis A. Rodríguez, Delfín Muñoz y Luis Tuggenes y Juan Casanova.

Una comisión compuesta de los señores Genaro Tórtora, Guillermo Maldini, Wenceslao Doren y Héctor González, se encargará de fiscalizar esta carrera.

La distancia es sobre 5,000 metros (3 vueltas a la elipse).

Club Pedestre "Pietro Dorando"

Este Club se hará representar por los siguientes atletas en el campeonato de selección que se efectuará el 7 de Marzo.

Marcha, Luis Mariangel.

100 metros, Enrique Flores.

1,500 metros, Floridor Castillo, Carlos Herrera, Pedro Pérez, Juan Casanova, Juan Moraga, Montecinos, Silva, Luffi, Radio, Ubilla y Arancibia.

5,000 metros, Castillo, Madrid, Arancibia, Pérez, Casanova, Dotte, Silva, Ubilla, Zúñiga y Herrera.

10,000 metros, Molina, Castillo, Pérez, Dotte, Arancibia, Silva, Zúñiga, Ubilla, Mira, Aguilera, Moraga, Casanova, Ramírez, Ruiz, Orellana, Radio, Astudillo, Acuña, Morales Salazar, Madrid y Frías.

Hoy habrá entrenamiento general en el Parque Cousiño para todos los socios nombrados, a las 8.30 A. M.

Se recomienda no faltar a los entrenamientos, los que serán dirigidos por el presidente del Club señor Becerra.

—El Martes en la noche se repartirán los premios a los 18 corredores que ocuparon los primeros puestos en el circuito de Santiago.

CIRCULO ATLETICO ROYAL.— Hoy, a las 9 A. M., habrá entrenamiento general en la Quinta Normal, para todos los atletas que van a participar en la selección local del 6 de Marzo en Los Leones.

Después de este entrenamiento se reunirá la junta general en casa del señor tesorero. A esta reunión se invita a la comisión de finanzas compuesta de los señores Emilio Rodríguez, Juan Rojas y Manuel Arce. Los atletas que no han firmado los formularios de la Asociación Atlética, deben concurrir de preferencia a esta reunión.

LOS ATLETAS CHILENOS SE PREPARAN PARA EL CAMPEONATO DEL URUGUAY

Con mucho entusiasmo siguen preparándose los chilenos que irán a Montevideo a defender los colores de nuestro país, en el Campeonato Suramericano de Atletismo.

Hemos tenido oportunidad de presenciar el entrenamiento de ayer y con satisfacción dejamos constancia del empeño con que trabaja la muchachada.

La presencia de varios atletas de Valdivia, Concepción, Iquique, Antofagasta, Valparaíso, Punta Arenas, es un buen presagio.

Por su parte los dirigentes están preocupados de la alimentación de los atletas, y de lo más importante: el dinero para costear los gastos de la concentración y del viaje a Montevideo.

Digno de todo encomio es la actitud del Deutscher Sport Verein, que ha cedido galantemente el Estadio para que allí la concentración. Los alemanes, hoy, como en otras ocasiones, han sido el alma de los deportes y especialmente del atletismo.

NO OLVIDE QUE EN EL CURSO DEL MES PROXIMO PODRA USTED CONTAR EN SU CASA CON EL PRODUCTO

MILKO

M. R

o sea con la leche desecada más pura y sana que es dable obtener.

Después de la buena leche materna, MILKO es el alimento soberano para devolver la salud y las fuerzas a los niños enfermos y para evitar muchos trastornos y enfermedades a los niños sanos.

Para las personas débiles o convalecientes, MILKO es un alimento de fácil digestión y de un gran poder nutritivo.

N|O.

BOTICA SANTIAGO
HUERFANOS ESQUINA AHUMADA
ESPECIALIDAD EN RECETAS
ABIERTO HASTA LAS 12 P. M.

CASTROL

EL AVIADOR FRANCO

HA LUBRICADO SU HIDRO-AVION, EN SU INTREPIDO RAID, DESDE ESPAÑA A BUENOS AIRES, CON EL AFAMADO ACEITE PARA AUTOMOVILES Y AEROPLANOS, MARCA

CASTROL

Además, en los siguientes otros raids se ha usado también "CASTROL".

RAID AL POLO NORTE DEL CAPITAN AMUNDSEN
RAID A TACNA DE LOS AVIADORES MILITARES
RAID A PUERTO MONTT DE LOS AVIADORES MILITARES
RAID A BUENOS AIRES DE LOS AVIADORES MILITARES

Todo esto demuestra la calidad insuperable del Aceite "CASTROL". Recomendamos a los automovilistas exigir de sus proveedores, el Aceite "CASTROL", pues, usarlo es adoptarlo.

UNICOS AGENTES PARA CHILE:

WILLIAMSON & Co.

CASTROL

La gran reunión de esta tarde
en el Estadio Santa Laura

EL BRIGADA CENTRAL ENFRENTARA AL MAGALLANES Y EL GIMNASTICO AL BENJAMIN DAVILA POR VALIOSOS ESTIMULOS

ALGUNAS PRUEBAS DE ATLETISMO Y UN TORNEO DE CICLISMO DE LA SECCION RESPECTIVA DE LA U. DEPORTIVA ESPAÑOLA

EL PRODUCIDO DE LA REUNION SE DESTINARA PARA LA FUNDACION DE UNA ESCUELA NOCTURNA Y PARA AYUDAR A LOS O BREROS CESANTES DE LA REGION CARBONIFERA.

Esta tarde de hoy se verificará en el Estadio Santa Laura un buen programa deportivo a base de dos encuentros de football, cuyo producido será destinado a la fundación de una escuela nocturna y a beneficio de los obreros cesantes de la región carbonifera.

El Centro Demócrata de Santiago, organizador de este festival deportivo, encargó a una comisión de su seno compuesta por los señores Luis Planells y J. M. Rosales que ha trabajado con todo entusiasmo por dar un espectáculo digno de la asistencia de las personalidades gubernativas, judiciales como deportivas que han sido invitadas.

El local del Estadio ha sido acondicionado en forma que dará todas clase de comodidades a los espectadores de las tribunas como a los invitados.

Por otra parte, la banda del regimiento de Carabineros ha sido gentilmente cedida por el señor Ministro de Guerra, para que amenice la reunión.

ALGUNAS PRUEBAS DE ATLETISMO

El programa dará principio a las 2 P. M. con una carrera de 100 metros, siguiendo con las de 200 y 300 metros, para las cuales se han inscrito no menos de quince atletas de algunos clubs de la capital.

EL PROGRAMA CICLISTA

A las 3.30 P. M. se desarrollará el programa interno de ciclismo en el velódromo a cargo de la Unión Deportiva Española, el que se ceñirá al siguiente orden:

1.a Carrera para novicios, 2,400 metros, copa Pablo Rada.

2.a Carrera, 3.a categoría, 4,000 metros, copa Ruiz de Alda.

3.a Carrera, 2.a categoría, 6,000 metros, copa Ramón Franco.

4.a Carrera, 1.a y campeones, 12,000 metros, con dos llegadas: la primera a los 6,000 metros, Copa "Plus Ultra".

En todas las carreras habrá pasadas por la meta, adjudicándose dos puntos. Será ganador de estas copas el corredor que más puntos haga en su categoría durante las cuatro reuniones; se computará tres puntos al primero, dos al segundo y uno al tercero. El señor Presidente de esta sección, don Vicente Fernández, ha obsequiado una gran copa como premio sorpresa llamada "Durán".

Para tener derecho a esta copa hay que tomar parte en las cuatro reuniones.

El jurado que controlará la reunión ciclista estará compuesto en la siguiente forma:

Comisario general, señor Vicente Fernández.

Jueces de partida, señores Pedro Arenillas y Antonio Sáez.

Jueces de llegado, señores Vicente Fernández, Nicolás Viguera y José Alonso.

Anunciador, señor Alfredo Forcelledo.

Jueces de cancha, señores Florentino Vicente, Luis Alonso y Joaquín Blesa.

Se advierte a los participantes que tienen que correr con ruedas de camino y con el uniforme de la U. D. E.

LOS ENCUENTROS DE FOOTBALL

A las 4 P. M. se presentarán los primeros conjuntos de los clubs Gimnástico y Benjamín Dávila con participación de los siguientes conjuntos:

Gimnástico:

Chávez
Gantes, Mardones
Fuenzalida, Castro, Arancibia
Cornejo, Hevia, Vargas
Bascuñán — Pranafeta

Klaffes — Gutiérrez
Rodríguez, Reyes, Valenzuela
Prado, Salas, Avila
Riveros, Rojas
González
Benjamín Dávila

Estos cuadros competirán por 11 medallas, siendo de oro para el conjunto ganador.

Arbitrará el señor Carlos Fanta.

A las 5 P. M. entrarán al field las escuadras superiores del Magallanes y Brigada Central, en competencia de la valiosa copa Centro Demócrata de Santiago y 11 medallas, siendo una de oro para el capitán.

Salvo modificaciones de última hora, los cuadros extenderán las líneas así:

Magallanes

Campos
Ernst, Henríquez
Poblete, Silva, Aravena
Parra, Teuche, Molina
Marchant — Riquelme

O

Solá — Valderrama
Carrasco, Domínguez Mejías
Lorca, Gallegullos, Gómez
Yáñez, Valderrama
Ramírez
Brigada Central

La brega será dirigida por el árbitro oficial señor Luis Roatti.

Finalizado el programa deportivo se verigicará en los courts de tennis del Estadio, un baile con participación de la banda del Carabineros y una orquesta, al que han sido especialmente invtadas las personalidades asistentes, lo que le dará un mayor realce.

A juzgar por los preparativos hechos por el entusiasmo que reina en nuestras esferas deportivas a que se ha destinado esta reunión, es de esperar que tendrá todo el éxito que se merece.

Las entradas a la fiesta se han fijado a los siguientes precios:

Tribunas de primera, $ 2 y a populares $ 1.

Los distintos medios de locomoción pública del barrio Independencia han sido puestas a disposición de la comisión organizadora, para el traslado rápido de los aficionados al Estadio Santa Laura.

Las distintas comisiones nombradas por el Centro Demócrata se reunirán a las 10 A. M., para ultimar los preparativos de la fiesta.

EXCURSIONISMO

ACTIVIDADES DE ESTE DEPORTE

EL OCTAVO ANIVERSARIO DE LA DIRIGENTE. — LAS EXCURSIONES DE HOY

Con especial brillo se verificó anoche la asamblea solemne de la rama del Excursionismo para conmemorar el octavo aniversario social.

Presidió la asamblea el vice-presidente señor Pablo Ainzúa y asistieron delegaciones de los cuerpos Pirineos Jorge Matte, Santiago, Piloto Pardo, Caupolicán y Hernando de Magallanes y algunos invitados.

Se inició la sesión con un recuerdo acerca de la fundación y origen de la entidad matriz, que hizo en forma elocuente el señor Pablo Ainzúa. Recordó la actuación de los señores Armando Reyes, Luis Manzano, Juan Jiménez, Luis Pezoa, Ramón Valdivieso, Francisco Pérez Montes que con celo incansable han trabajado por el progreso y el fomento de este deporte.

EXCURSION AL SUR DEL PAIS

A continuación habló el director señor Luis Pezoa, que recién termina una jira al Sur del país, que hizo en compañía del señor Rosendo Mabbi del Cuerpo de Excursionistas Jorge Matte.

Da cuenta del éxito de su misión deportiva, especialmente en Valdivia, en donde tuvieron el agrado de conocer las actividades de un Club de Excursionismo, el Antonio H. Rivera, corporación que resolvió en una asamblea solemne afiliarse a la dirigente. Pudo apreciar, agregó, el entusiasmo de sus compañeros a los que ofreció todo el apoyo y la cooperación de la entidad jefa.

Finalmente aplaudió el ingreso de esta nueva actividad y se acordó aceptar la afiliación en forma presuntiva y provisoria una vez que se reciba la documentación reglamentaria.

HABLAN LOS DELEGADOS DE LOS CUERPOS

Finalizó el acto con algunas frases de aliento, que manifestaron a la dirigente los delegados de los distintos Cuerpos representados, reiterándole su incondicional adhesión y dando así por puesto término a la reunión que sirvió para poner de manifiesto una vez más el espíritu de unión y fraternidad que reina entre los excursionistas.

UNA COMIDA INTIMA

Los festejos del octavo aniversario finalizaron con una comida íntima. Para esta reunión se reciben adhesiones en los diferentes Cuerpos y sólo hasta el próximo Viernes, día de reunión de la Federación dirigente.

MAX LALANNE NOS ESCRIBE DESDE FRANCIA

Oportunamente dimos cuenta de la partida a Francia del deportista y activo excursionista del Cuerpo Jorge Matte señor Max Lalanne, a donde se dirigía para cumplir con la ley del servicio militar.

El señor Lalanne no se olvida de los deportistas chilenos y desde Francia nos escribe las siguientes líneas:

"Cada día que pasa recuerdo con más intensidad a los buenos amigos deportistas de mi querido Chile especialmente a los excursionistas y a mis camaradas del Cuerpo Jorge Matte.

"De Francia puedo decirles que aquí en el Ejército se practican los deportes y forman parte importante de la instrucción. Los ejercicios que son populares entre nosotros son el rugby, el football, el basketball, la natación y el atletismo. Los días Sábados se organizan torneos especiales de estos deportes.

"He leído con interés algunas noticias del excursionismo y les deseo éxito en la realización de los 2os. juegos florales deportivos. Formulo también votos por el mayor progreso y venturas del Cuerpo Jorge Matte en su tercer año de vida y deseo por intermedio del gran diario chileno "La Nación" saludar a mis compañeros y amigos".

EL CAMPAMENTO DEL CUERPO DE EXCURSIONISTAS CAUPOLICAN

Un grupo de socios de este Cuerpo se dirige hoy al valle del Río Yeso, donde harán vida de campaña durante una semana.

Se ha confeccionado un programa de ejercicios de natación, juegos atléticos y entretenciones, ascensiones a cerros, etc., etc.

Jefa de la excursión será el señor Osvaldo Pérez. Punto de reunión Porvenir 291, a las 7 A. M. Rancho libre y equipo completo.

LA EXCURSION DEL MAGALLANES

Este Cuerpo se dirige hoy a Pelvín, donde hará vida campestre. Desde Malloco seguirán a pie a Pelvín. En este punto desarrollarán algunos números deportivos.

Regresarán en la tarde.

LIGA NACIONAL OBRERA DE FOOTBALL.— El directorio de esta institución se reunirá mañana, a las 7 P. M. en "La Nación".

JORGE MELENDEZ v. SPORTIVO MANSEL F. C. DE HOSPITAL.— El Jorge Meléndez F. C. se dirigirá hoy al vecino pueblo de Hospital ,donde sostendrá un amistoso con el Sportivo Mansel, ante el árbitro oficial señor Marcelino 2.o Sepúlveda.

La delegación del club local partirá por el tren de 1 P. M., desde la Estación Alameda.

LA MANIFESTACION DEL OROMPELLO F. C.— Hoy se efectuará la excursión campestre que ha preparado con todo esmero la comisión respectiva de este club en honor de los directores señores Luis Botti y José Gómez, que se radicarán en Valparaíso.

La manifestación consiste en un lunch servido en una quinta de Lo Ovalle, de propiedad de un socio honorario.

Los manifestantes se reunirán en el local de la Sociedad de Artesanos La Unión, y la partida será a las 2 de la tarde, en punto.

LOS CLUBS QUE SALDRAN HOY A PASEO

El Yungay a Peñaflor. — Hará su tercera excursión de verano a Peñaflor, donde organizado por el Almirante Latorre, se desarrollará un hermoso programa deportivo, sirviendo de base dos partidos de football en que intervendrán los cuadros de honor de ambas instituciones. Los socios del Yungay partirán a la 1.30 P. M., desde Matucana esquina de San Pablo, en un servicio especial de góndolas contratadas al efecto.

El Audax Club Italiano a Talagante. — Partirá por el tren de 8 A. M., en paseo campestre.

Wanderer Infantil III v. Lucero Infantil de Buin. — A las 10.30 P. M., en Buin. En la tarde el Wanderer tomará parte en el campeonato organizado por el Lucero para equipos infantiles de tercera división. Se han inscrito equipos de Buin, Rancagua y otros pueblos. Los jugadores se reunirán a las 7.30 A. M., en la garita Mapocho.

Almirante Simpson v. Tricolor Royal de Paine. — Por el trofeo donado por el señor Osvaldo Moreno, jugarán estos cuadros en Paine. El Simpson partirá por el tren de 8 A. M.

Boca Juniors v. San José de la Estrella, de Pirque. — A las 3 P. M. Los locales partirán desde su secretaría, Ñuble 63, a las 2 P. M.

El Independencia Juvenil a San Bernardo. — El Independencia, para celebrar su segundo aniversario, se reunirá a las 10 A. M. en la garita de los carros San Bernardo, para dirigirse a una quinta de la localidad vecina.

Sportivo Ecuador v. Unión Andarivel de El Monte. — Actuarán los primeros y segundos equipos, empezando por estos últimos a las 2.30 P. M.

Por el campeonato libre de la Liga Nacional

Hoy, a las 4 P. M. se verificará en la cancha del Yungay el lance de desempate por la segunda serie del campeonato libre de la Liga Nacional, entre los primeros conjuntos de los clubs Luz y Porvenir y Unión Santa Elvira, que el Domingo pasado igualaron posiciones después de dos complementarios de 10 minutos, terminando el reglamentario.

Dirigirá el lance el árbitro señor Francisco Viveros.

REMINGTON F. C. — Esta institución que el 15 del presente cumple tres años de vida, lleva a efecto hoy una sesión solemne, en la cual se leerá la memoria del año que termina, y el nuevo Directorio se hará cargo de su puesto.

Esta reunión se efectuará en Rosas 1049, a las 10 A. M.

Están a disposición de los socios las tarjetas para la celebración del aniversario que se llevará a efecto el Domingo 22 del presente, en una quinta de los alrededores de Santiago, y cuyo valor es de $ 5 para socias y adherentes, y de $ 3 para señoritas.

SANTIAGO RANGERS F. C.— En sesión celebrada últimamente por el Santiago Rangers F. C., se eligió el siguiente Directorio para el año 1926:

Directorio honorario: Presidente señor Jorge Vásquez Castillo; vice, señor Humberto Bozzo Luiz. Tesorero, señor Guillermo Prenafeta; socios, señores Francisco Jiménez, A. Kessiel, Jaime Tehá, Rodolfo Caldera, Serafín Soto, Pascual Santérsola, Francisco Vásquez, Enrique Pequeño, Julio Rivera, Julio Lefevre, Carlos Mena, José del Carmen Poblete y Pedro Uribe.

Directorio activo: Presidente, señor Francisco Troncoso; vice, señor Benjamín Saldías; secretario, señor Benjamín Arriza Barrios; pro secretario, señor Isidoro Gutiérrez; tesorero, señor Baltasar Bustamante; pro tesorero, señor José A. Alvarez; capitán 1.er equipo, señor Benjamín Romero; vice capitán del 1.er equipo, señor Luis A. Palomera; delegado ante la Liga Metropolitana, señores Francisco Troncoso y Baltasar Bustamante, directores sección infantil, señores Carlos Saretti, L. González y M. Peña.

CITACIONES

Unión Chilena F. C.—Junta general para hoy, a las 10 1|2 A. M., en la Quinta Normal.

Guillermo Guzmán F. C.—Junta general para hoy, a las 10 A. M., en Melchor Concha N.o 7.

Star Valparaíso F. C.—Junta general para hoy, a las 2 P. M., en Irarrázaval N.o 044.

Eleuterio Ramírez F. C.—Junta general, para hoy, a las 3 P. M., en calle Rengo entre J. M. Infante y Luis Beltrán.

Centro Deportivo Rafael del Canto.—Junta general para hoy, a las 10 A. M., en San Ignacio 1010.

Michimalongo F. C.— Junta general para hoy, a las 10 A. M. en Tocornal 1350.

EN COMPETENCIA DE LA COPA BRITANIA

HOY, A LAS 4.30 P. M., JUGARAN EL CAMILO HENRIQUEZ I v. BRITANIA I DE SAN ANTONIO EN LA CANCHA BARCELONA

Esta tarde se verificará en la cancha del Barcelona la primera partida por la competencia de la Copa Britania, donada por el club de su nombre, institución que cuenta con honda simpatía en el vecino puerto de San Antonio.

A las 2 P. M. dirimirán supremacías los equipos Morning Star Infantil y U. C. Henríquez Infantil.

A segunda hora jugarán el Carlos Walker Martínez con el Maestranza (Patio Sur).

Los cuadros se presentarán así:

Carlos Walker:

López
Salas — Arriagada (cap)
Silva, Olea, Naranjo
Aguilar, Vega, Calderón
Araya — Arriagada

O

Hevia — Pérez
Vega, Calvo, Godoy
Aro (cap), Vásquez, Vásquez
Cuevas — Vega
Herrera
Maestranza (P. S.):

A las 4.30 P. M., bajo la dirección del árbitro señor Luis Roatti, actuarán los cuadros del Britania, de San Antonio y del U. Camilo Henríquez. El primero es un club prestigioso y que cuenta con buenas victorias a su haber. Su presentación en Santiago llamará ciertamente la atención.

El Camilo Henríquez es muy conocido por su actuación dentro de la Liga Nacional Obrera, en la cual se ha conquistado una situación sobresaliente merced a su disciplina y constancia.

Los elevens se presentarán así:

Britania:

Bravo (cap.)
Cabello — Meza
Palma, González, Naranjo
Quinchel, González, Capdevila
Farías — Otárola

O

Ayala — Chamorro
Fernández, Blanco, Rubio
Gutiérrez, Flores, Torres (cap)
Yáñez — Morales
Muñoz
U. Camilo Henríquez:

Reservas del Britania: Cabrera, Alegría, Quiroz q Santis.

Reservas del U. C. Henríquez: Peralta, Flores, Toro y P. González.

A fin de facilitar la asistencia del público, habrá entrada única con valor de sesenta centavos por persona.

¿Sufre usted en silencio?

A Vd. el orinar le produce dolores, el deseo de orinar le acosa día y noche. La orina está turbia. Quizá nota Vd. secreción uretral exagerada, o sufre de catarro de la vejiga o de otro padecimiento de la orina. Use

Tabletas Bayer de Helmitol

Estas tabletas surten exelentes efectos desinfectantes en las vías urinarias y en los tejidos vecinos; hacen desaparecer los dolores, el enturbiamiento de la orina y la secreción anormal.

El nombre Bayer garantiza su valor.

¡Consulte a su médico!

El sello amarillo con la Cruz „Bayer" garantiza la legitimidad del producto.

Anhidrometilencitrico de la hexametileutetronina.

LOS AMISTOSOS EN LA CAPITAL

Victoria de Chile v. Sportivo Manzano de Marruecos. — A las 2 P. M., en la cancha que posee el José Tocornal en Los Leones. Los segundos disputarán un premio donado por el Victoria, y los primeros elencos una copa.

Unión Argentina v. O'Higgins. — A las 4 P. M., en la cancha O'Higgins, jugarán los segundos equipos y a las 5 P. M., los primeros.

Dell'Orto v. Estrella del Oriente. — En la cancha Independencia 1499 (Magallanes). A las 2.30 P. M., los segundos y a continuación los primeros.

José M. Infante v. Coronel Ibáñez. — A las 4 P. M., en la cancha del Regimiento Tucapel.

Rafael Franco v. Manuel Larraín Bulnes. — Actuarán los segundos y terceros equipos de estas instituciones en la cancha que posee este último, en el Matadero, iniciándose la reunión a las 2 P. M.

Galvarino I v. Manuel Larraín Bulnes. — A las 5 P. M., en la cancha Matadero.

Wellington v. Small Star. — A las 4 P. M., en la cancha del Patronato Santa Filomena.

Celta F. C. v. 21 de Mayo.— A las 3 P. M., en la cancha del Círculo Social San Ramón.

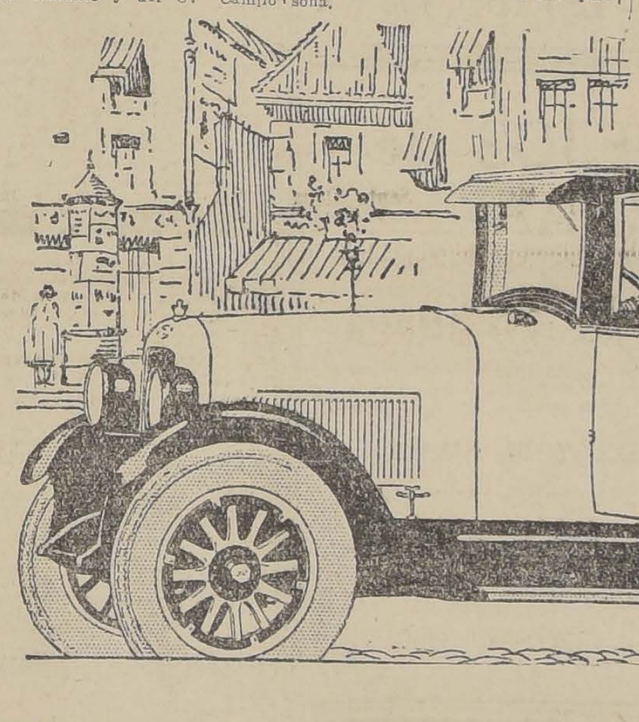

El Coach
Standard Six

Este fino Coach Studebaker

a un precio basado en "una sola utilidad"

El coche más potente entre los de su peso y tamaño .... con cigüeñal torneado en todas sus superficies .... neumáticos "balloon" .... reloj, indicador del nivel de la gasolina en el tablero; conmutador del alumbrado en el volante ..... éstas y muchas otras características son ofrecidas en este Coach *Studebaker* tipo Standard Six—a un precio módico.

En virtud de que la Studebaker hace todas sus carrocerías, motores, mecanismos de dirección, embragues, cajas de velocidades, diferenciales, muelles, ejes, fundiciones de hierro gris y piezas forjadas a martinete; las ganancias de los carroceros y fabricantes de piezas quedan eliminadas. Las economías así efectuadas son devueltas al producto en forma de mejores materiales y mejor mano de obra —a un precio más bajo.

Como resultado de la producción de todas las piezas vitales, bajo una misma dirección técnica, los coches *Studebaker* funcionan como una sola unidad, puesto que todas las unidades están perfectamente coordinadas.

Como consecuencia natural de la Manufactura a base de Una Sola Utilidad y la Construcción Completa y Coordinada, se deriva una tercera gran ventaja para el comprador: "No Hay Modelos Anuales". Desde que todas las fases de manufactura están bajo la fiscalización directa de la Studebaker, sus coches están siempre "al día". Las mejoras se introducen a medida que prueban su mérito, en lugar de ser guardadas y anunciadas anualmente con gran pompa, lo cual automáticamente convierte los coches en uso en anticuados. El valor de reventa queda así normalizado.

SU-606

Santiago — GIBBS & Co. — Valparaíso

AGENTES EN:

Talca, Itahcagua, Curicó, San Fernando, Santa Cruz, Concepción, Valdivia, Osorno, Temuco, Los Angeles, Los Andes, Linares, Coquimbo, Ovalle, La Serena, San Javier

STUDEBAKER

FABRICANTES DE VEHICULOS DE CALIDAD POR 74 AÑOS

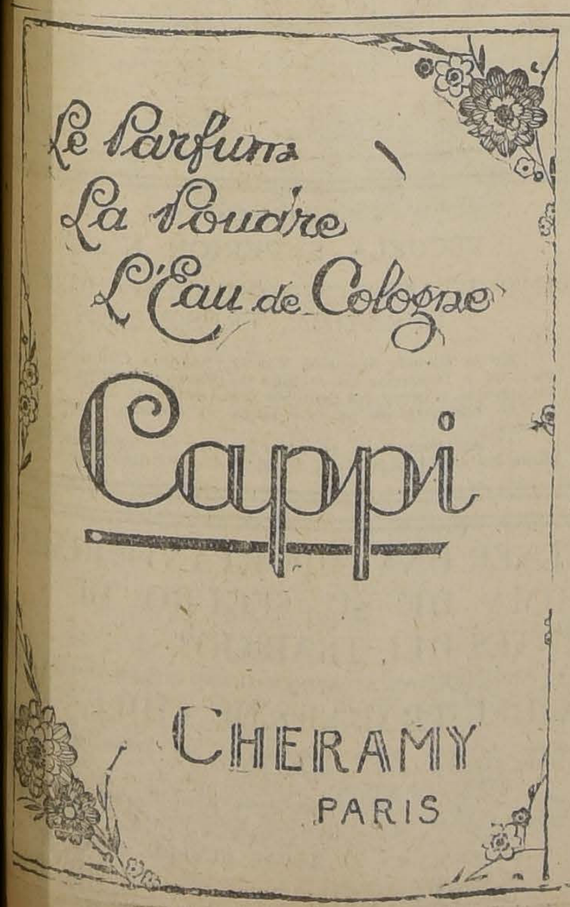

El Clásico Jockey Club Argentino se disputa hoy en Viña del Ma
Odisea favorita de «La Nación

El clásico jockey Club Argentino sirve de base a la reunión de hoy en el Valparaíso Sporting Club. Esta carrera logra despertar anualmente gran interés y este año lo tiene excepcional ya que los productos importados han barrido con los nacionales en cuanto clásico de importancia se han encontrado.

Sin sabor se presenta prestigiado con su performance en el Derby, donde ocupó el tercer lugar después de haber tenido a su cargo todo el peso del tren.

Henry Bell corrió el Derby con contratiempos y recordarán nuestros lectores que fué trabajado misteriosamente y su opción en la gran prueba era evidente. En Santiago ganó una carrera de fondo batiendo entre otros a Perillán y se impuso en tan fácil forma que evidenció ser un gran "stayer". Odisea se sabe que es buena pero sus mañas la hacen perder en la partida gran parte de sus energías y por esa razón va en desiguales condiciones con sus rivales.

APRECIACIONES Y PRONOSTICOS.—ALGUNAS OPINIONESt DE LA PRENS A. — PROBABLES MONTAS Y COMPETIDORES

En cuanto a Notoria diremos que su trabajo del Jueves es notable y sería la llamada a proporcionar la sorpresa.

Seducidos por el excelente estado que ostenta Odisea ya que el Lunes aprontó 2,300 metros en 2.42 3|5 la indicamos como ganadora. Para placé señalamos a Henry Bell.

La prueba inicial es la dedicada a dos años perdedores. Debutan en esta carrera: Gran Jaime, hijo de Marcosol y Viviana, esta por Pipermint; Korin hijo de Fío y El Dieciseis por Buñuelo y Madrileña, propio hermano de Décima Sexta. Creemos que la carrera deben disputarla Pretalia, Rondinela y Flor de Amor, pues se han visto bien.

Entre ellos elegiremos a Rondinella para ganador. Placés Pretalia y Flor de Amor.

En la segunda carrera vemos bien colocado y con opción al premio a Maremoto, Papao y Nitchevo.

M. Chermont se nos dice que no tomará parte. Nuestro favorito es Nitchevo para ganador, dejando en el placé a Maremoto y Papao.

En la 3.a, de 1,000 metros, creemos que a 66 kilos Danger no es capaz de vencer a Cáucaso y Kolipí. La carrera es interesante. Por las condiciones del peso, recomendamos como ganador a Kolipí. Placé: Danger.

Noticia, que en sus aprontes se ha notado bien es nuestra carta en la 4.a carrera. Como placé indicamos a Zan que el Domingo anduvo atracando a Matachín y Altachín que va liviano.

Después del clásico vienen unos mil metros de difícil pronóstico, pues cualquiera puede ganar. Kamarad es el que más nos seduce. Placées: Pitao y Colambrai.

En la milla de la 7.a carrera, nuestro favorito es Mistigris, pues el hijo de Olascoaga se ve bien y lleva la monta de Ramírez. Placées Lolotte, cuya última carrera es muy buena y Zapatilla que va peligrosamente liviana.

La prueba final, 1,900, es la carrera más interesante de la tarde, Ardelión, Sigma, Facundina, Jana, Gran Bonetón y Don Gonzalo son todos animales de gran opción y cualquiera que gane abonará un buen dividendo.

Don Gonzalo es nuestra carta. Placé Gran Bonetón y Jana podría ser la sorpresa.

RESUMEN

1.a carrera: Rondinella, Pretalia, Flor de Amor.
2.a carrera: Nitchevo, Maremoto.
3.a carrera: Kolipí, Danger.
4.a carrera: Noticia, Zan, Altachín.
5.a carrera: Odisea, Henry Bell, Colambrai.
6.a carrera: Kamarad, Pitao, Zapatilla.
7.a carrera: Mistigris, Lolotte, Bonetón y Jana.

LAS SOMBRERERIAS ROSENBLITT

SON LAS QUE ESTAN DE MODA CON SUS ELEGANTES SOMBREROS

RESUMEN DE LOS TRABAJOS DE LA SEMANA

POR LOS COMPETIDORES DE HOY EN EL VALPARAISO SPORTING CLUB

PRIMERA CARRERA

El Dieciséis.— Lunes (P. C.) (aprendiz), Doramita (C. Guerra) Korin (A. Gutiérrez) y Bosnia (C. Sagredo), 800, haciendo los últimos 505 metros en 31 3|5, ganando Doramita por dos cuerpos a Korín; Jueves (S. Villanueva) Korín y Casual (aprendiz) 800 en 52 1|5, ganando Korín por un cuerpo a Casual.

Negus.— Jueves (aprendiz), Kety Importa (E. Molina), 600 en 37 1|5, ganando Negus por dos cuerpos.

Pretalia. — Lunes (aprendiz), 800 en 52, Jueves (Eto. Rebolledo), 400 en 24 y repitió en 25.

SEGUNDA CARRERA

Nitchevo.— Lunes (P. C.), (W. Fuentes) 1,400 en 1.32.

Colambrai.—Jueves (M. Vera), 1,000 en 1.3.

Glorious Day.— Jueves (C. Sagredo), 1,400 en 1.33.

Mlle. Clermont.— Jueves (Edo. Rebolledo), 1,400 en 1.33 3|5.

Tafalla. — Jueves (P. Silva), 1,400, en 1.33 1|5.

TERCERA CARRERA

Danger.—Jueves (H. Ramírez), 400 en 23.

Buen Día.—Jueves (P. Rebolledo3. 1,000 en 1.5.

Zita.— Jueves (R. Rice) 1.000 en 1.4 1|5.

CUARTA CARRERA

Genaro.—Lunes (A. Gutiérrez), una vuelta en 2.15 4|5. Jueves (H. Ramírez), 600 en 38 2|5.

Yacaré.— Lunes (H. Guajardo), 1,600 en 1.47. Jueves (H. Guajardo), 1,600 en 1.49 3|5.

QUINTA CARRERA

Sin Sabor.— Miércoles (H. Ramírez), 1.200 en 1.17 2|5. Repitió en 1.21 2|5.

Henry Bell.—Miércoles (U. Ibarra), una vuelta y 200 en 2.23 2|5. La primera vuelta en 2.19.

Odisea.—Lunes (P. C.) (L. González), 2,300 en 2.42 1|5.

Notoria.— Jueves (C. Guerra), una vuelta y 200 en 2.30 3|5. La primera vuelta en 2.16 2|5.

¿Quién es?— Jueves (P. Silva) 1,200 en 1.17 4|5. Repitió en 1.25.

SEXTA CARRERA

Colambrai.— Véase 2.a carrera.

Acun Cahuen.— Lunes (R. Henríquez), 800 en 50 2|5. Jueves (R. Henríquez), 1,000 en 1.5.

Vinicia.— Jueves (C. Guerra). 1,000 en 1.3 3|5.

Filisteo.— Jueves (L. Muñoz), 400 en 24 1|5. Repitió 600 en 37.

SEPTIMA CARRERA

Mistigris.— Jueves (V. Jara), 1,600 en 1.47.

Oligarca.—Jueves (C. Sagredo), 1,400 en 1.36.

Descartado.— Lunes (L. Aguilar), 800 en 52 3|5. Repitió en 53 3|5. Jueves (M. Vera), y Monjita (L. Aguilar), 1,400 en 1.32, llegando iguales.

Lolotte.— Jueves (C. Sagredo), 600 en 38. Repitió 800 en 53 3|5. Jueves (W. Fuentes), 800 en 53. Repitió en 53 2|5.

Malharia.— Jueves (aprendiz), 800 en 51 3|5.

Zapatilla.— Jueves (aprendiz), 1,600 en 1.47 2|5.

Mlle Clermont.— Véase 2.a carrera.

OCTAVA CARRERA

Sigma.— Lunes (C. Sagredo). 800 en 53 2|5. Jueves (S. Villanueva), 800 en 50. Repitió en 53.

Facundina.— Jueves (E. Rebolledo), 1 800 en 2.1 1|5.

Chevrolet.—Jueves. (P. Olguín), Picazón (aprendiz), una vuelta en 2.18, llegando iguales.

Fanfarrona.— Jueves (C. Guerra), una vuelta en 2.16.

Malharia.—Véase 7.a carrera.

OCASION INDUSTRIALES

SE VENDE:

Fábrica completa, en explotación, para clavos, grapas y malla de alambre, y para alambre de púa.

Tratar con

Santiago Webb & Co.

CASILLA 1767 — ESTADO 156-170

CONSEJOS de CORREAS

La relación que debe existir entre el PESO, ESPESOR y LONGITUD de la CORREA; la POSICION y TAMAÑO de poleas, la CARGA normal y la temperatura, SON FACTORES DE IMPORTANCIA cuando desean obtener la MAYOR DURACION de correas.

Sólo especialistas pueden recomendar la correa más apropiada.

Consúltenos. Tenemos

CORREA DE SUELA Y DE BALATA

en todas dimensiones, para entrega inmediata.

INTERNATIONAL MACHINERY Co.

Ingenieros e importadores.

MORANDE 530 — TELEFONO 4580

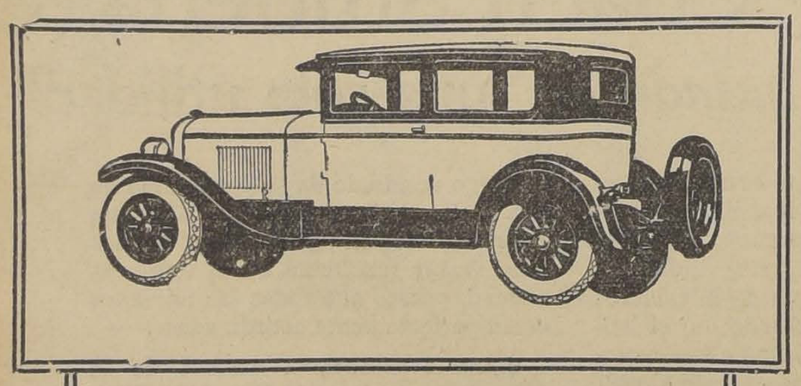

"Cadillac"

EL MAS NOBLE AUTOMOVIL QUE MANTIENE FIRMEMENTE SU FAMA MUNDIAL

Importadores:

MORRISON & Co.

SANTIAGO

VALPARAISO SPORTING CLUB —:— Domingo 14 de Febrero de 1926

PREPARADOR	DUEÑO	NOMBRE	PESO	EDAD	SANGRE	PADRE	MADRE	TRAJE DEL JINETE

PRIMERA CARRERA, A LAS 2.30 P. M.—Premio RAUL CHEVA LIER.—800 metros.—Para productos de 2 años que no ganado.—Peso: 54 kilógramos.—Inscripción: $ 45.—Premio: $ 4,500 al 1.o

D. Yáñez	Silvara	1 El Dieciséis	54	2	F	Buñuelo	Madrileña	Amarillo gorra lacre
D. Díaz	Alcázar	2 Gran Jaime	54	2	F	Marcosol	Viviana	Acero, alam. lacres
F. Galván	Limited	3 Korin	54	2	F	Fío	Efímera	Gris perla, gorra negra
R. Plaza	Maicar	4 Negus	54	2	F	Bishop	Villa	Lacre, blancas, verde
F. Rojas	F. Rojas	5 Pretalia	54	2	F	Pretal	Sungallia	Chocolate, moradas, g. blanca
J. Cavieres	Nos	6 Rondinella	54	2	F	Moloch	Ronde du Soi	Azulino
Ig. Yáñez	Ig. Yáñez	7 Flor de Amor	52	2	F	Autaño	Flour D'Amou	Rosado y celeste listado
D Yáñez	E. Subercaseaux	8 Vienesa	52	2	F	Olascoaga	Austria	Blanca, presillas plata

SEGUNDA CARRERA, A LAS 3 P. M.—Premio IGNACIO CORREAS. —1,400 metros.—Para caballos que no hayan ganado 10,000.—Peso: 53 kilógramos.—Recargo: de 1 kilógramo por cada $ 1,000 o fracción mayor de $ 500 ganados y descargo de kilógramos a perdedores. Inscripción: $ 35.—Premios: $ 3,500 al 1.o

E. Rodríguez	Puloyo	1 Facchino	60	3	F	Fío	Farabutti	Blanca, anillos y gorra cereza
D Yáñez	Silvarás	2 Maremoto	60	3	F	Myosol	Francesa	Amarillo, braz. y gorra lacres
P. P. Medina	Taltal	3 Nitchevo	59	3	F	Eclair II	Dulce y Sabro	Azul y lacre listado, g. azul
F. Guzmán	Las Zorras	4 Colambrai	58	3	F	S Pride	Reine D'or	Colorado
A Rodríguez	F. Marín	5 G. Day	57	3	F	Olascoaga	Gala Day	Grosella est. crema, g. grosella
J. Celpa	El Peral	6 Imponente	51	4	F	Campanazo	Isolina	Rojo, braz. plomo, gorra roja
J. Celpa	El Peral	7 M. Clermont	50	3	F	Tracy Val	My Lady	Lacre, alam. plomo gorra lacre
C. Lacalle	La Peña	8 Papao	48	3	F	Pibe	Cocarda	Cereza, celestes, negro
F. Rojas	J. Velasco	9 Tafalla	46	3	F	Rob Roy	Troya	Escarlata cz. verda, m. g. escarl.

TERCERA CARRERA, A LAS 3.30 P. M.—Premio MIGUEL A. MARTINEZ DE HOZ.—1,000 metros.—Para ganadores de $ 10,000.—Handicap.—Inscripción: $ 55.—Premio: $ 3,500 al 1.o

Av. Muñoz	Izarra	1 Danger	66	6	7|8	Haesard	Alada	Blanco, estrella verde g. lacre
E. Rodríguez	El Amigo	2 Cáucaso	57	5	F	Rosicler II	Riga	Rosado, alam. cuelo y g. azul
L. A. Figueroa	Pocochay	3 Kolipí	54	5	F	Last Reason	Cachucha	Rosa seca, gorra negra
P. Polanco	Piloriana	4 Buen Día	52	3	F	Dorama	Dorama	Blanco y oro en ruedas, g. azulina
G. De la Cerda	J. Valenzuela	5 Glacé	51	5	3|4	Celso	Vaselina	Oro, cruz y gorra lacre
D. Yáñez	D. Yáñez	6 Zita	50	3	F	Matador	Cortadora	Azul marino, blancas, blanca

CUARTA CARRERA, A LAS 4 P. M.—Premio ADOLFO LURO.— 1,600 metros.—Para caballos que no hayan ganado $ 20. Handicap.—Inscripción: $ 40.—Premios: $ 4,000 al 1.o

F. Galván	Limited	1 Jenaro	58	3	F	Hors Fair	Libye	Gris perla, gorra negra
E. Rodríguez	El Amigo	2 La Paz	57	4	F	Eclair II	Pillita	Rosada, alam., cue, puñ g. azul
L. Navarro	Tangolaya	3 Zan	54	4	F	Olascoaga	Lady Love	Amarilla, grantes, verde
C. Rodríguez	C. Rodríguez	4 Matasiete	49	3	F	Bishop	Irish Mool	Rosado, lunares y gorra verde
C. Lacalle	La Peña	5 Noticia	49	4	F	Verdún	Nereida	Grante, celestes, negra
G. de la Cerda	A. Loof	6 Palisandra	48	4	F	Pirapó	Doncella	Escocés
H Pérez	Pln Fon	7 Altachín	57	3	A	Altanero	Chinchilla	Verde, faja blanca, gorra negra
Palermo	Palermo	8 Fan Fan	46	4	F	Pibe	Miss Olga	Amarilla, braz. y gorra solferina
J. Celpa	A. Urrutia	9 Copa de Oro	45	3	F	Last Reason	Disdain	Grante, az. an. gran. g azulino
L. Yáñez	Ossyris	10 Almoneda	44	4	F	Alanés	Madelón	Solferino, gorra oro
A. Rodríguez C.	Trianón	11 Yacaré	42	5	F	Olascoaga	Donna	Violeta listado, gros perla

QUINTA CARRERA, A LAS 4.30 P. M.—Premio "JOCKEY CLUB ARGENTINO".—Carrera clásica.—(Cerrada). —2,400 mts. Para caballos de 3 años nacidos y criados en la República Argentina.—Peso de Reglamento.—Recargo de 2 kilógramos por $ 10,000 ganados desde el 1.o de Julio de 1925.—Descargo de 3 kilógramos a los que no hayan ganado carreras clásicas.—Inscripción: $ 200.—Premios: $ 650 argentinos oro, obsequio del Jockey Club Argentino, al 1.o, $ 2,000 al 2.o y $ 1,000 al 3.o

J. Cavieres	Nos	1 Sin Sabor	59	3	F	Campanazo	Salofete	Azul eléctrico
L. Al Figueroa	Putaendo	2 Henry Bell	54	3	F	Aventurero	Hogtera	Negro, cru oro, gorra negro y oro
J. Rodríguez S.	Burlesco	3 Odisea	53	3	F	Saint Emilion	Penélope	Lacre, alamares oro, gorra lacre
I Espinoza	D. Dighero	4 La Mascotita	50	3	F	Aventurero	La Ilusión	Blanca, mangas y gorra azul
P. Polanco	Record	5 Notoria	50	3	F	Campanazo	Novelesca	Blanco, cuello y ogrra azul
D. Sandoval	E. Bouquet	6 ¿Quién es?	50	3	F	Melik	Jacqueline	Azul y blanco en ruedas, g. lacre

SEXTA CARRERA, A LAS 5 P. M.—Premio JOSE B. ZUBIABRE. —1,000 metros.—Para caballos que no hayan ganado $ 12,000.—Handicap.—Inscripción: $ 35.—Premios: $ 3,500 al 1.o

G. de la Cerda	F. Fernández	1 Trilún	57	5	7|16	Chileno	Gold Nut	Amarillo, lunares verdes
F. Guzmán	Las Zorras	2 Colambrai	56	3	F	Scot. Pride	Reine D'Or	Colorado
Av Muñoz	Ecuador	3 Pitao	56	6	F	Sándalo	Chupate Esa	Blanco y negro, listado
J. Celpa	El Peral	4 Imponente	54	4	F	Campanazo	Isolina	Rojo, brazalete y gorra plomo
P. Medina	P. Medina	5 A. Cahuen	50	3	F	Panguilemu	Santa Fe	Azul, amarillas, morada
P. Polanco	P. Polanco	6 Vinicia	49	3	F	Burgomaster	Bretaña	Azul, coloradas, blanca
D. Yáñez	D. Yáñez	7 Kamarad	45	4	F	Gen. Stoessel	Oremburgo	Azul marina, mg. y g. blancas
I. Espinoza	E. Dighero	8 Décima 3.a	44	3	B	Buñuelo	Inés de Castr	Blanca, azules, azul
D. Sandoval	Ollimaraj	9 Filisteo	44	3	F	Filipo	Caldera	Gris perla, cuello poños g. morada
D. Vial	A. Gatica	10 Trotzky	43	3	F	Siberien	L'Espingolé	Blanco, braz. negro gorra blanca
J. Celpa	A. Urrutia	11 Copa de Oro	42	3	F	Last Reason	Disdain	Granate, az an. gran. g. azulina

SETIMA CARRERA, A LAS 5.30 P. M.—Premio BENITO VILLA NUEVA.—1,600 metros.—Para caballos que no hayan ganado pesos.—Handicap.—Inscripción: $ 40.—Premio: $ 4,000 al 1.o

J. Rodríguez	Mutton	1 Rey Espadas	58	4	F	Rigo	Ivara	Solferino, list. blanco, lacre
C. Rodríguez	J. Astaburuaga	2 Mistigris	56	3	F	Olascoaga	Laucha	Verde manzana, gorra negra
L. A. Benítez	Lampa	3 Oligarca	55	3	F	El Pícaro	Oligarquía	Guinda seca
G. Valenzuela	Dublín	4 Lochaber	54	4	F	Alanés	Scoth Lassie	Amarilla moradas, g. am morada
F. Guzmán	Las Zorras	5 Descartado	53	3	F	Campanazo	Discreta	Colorado
A. Muñoz	L. A. González	6 Lolotte	50	3	31|32	Brazil	Cybelle	Oro y negro en ruedas
G. De la Cerda	S. Polloni	7 Malharia	50	4	F	Pibe	Delfa	Obro, braz. y gorra negra
C. Lacalle	La Peña	8 Kenia	48	4	F	Brazil	Red Rose	Granate, celestes, negra
D. Sandoval	E. Bouquet	9 Libélula	47	4	F	Buñuelo	Fille du Soleil	Blanca y azul ruedas, g. colorada
Ig. Yáñez	M. Golcovitch	10 Inmortal	45	3	F	Alum	Royal Red	Negro, gorra café
P. Polanco	Palermo	11 Zapatilla	44	4	F	Brazil	B. Berry	Amarillo, braz. y gorra solferino
J. Celpa	El Peral	12 M. Clermont	40	3	F	Tracy Val	My Lady	Lacre alm. y gorra plomo

OCTAVA CARRERA, A LAS 6 P. M.—Premio SATURNINO J. UNZUE.—1,900 metros.—Handicap limitado en 62 y 45 mos.—Inscripción: $ 40.—Premio: $ 4,000 al 1.o

J. Cavieres	Nos	1 Ardelión	62	5	F	Last Reason	Miss Silver	Azulino
Art. Muñoz	A. Sotomayor	2 Sigma	58	5	F	El Tango	Atalaya	Caqui alam. botg. y gorra azul
J. Celpa	C. Salinas	3 Facundina	53	3	F	Campanazo	Fuga	Azul bl. y lac en rued. g granate
R. Valenzuela	Binador	4 Jana	53	4	F	Brazil	Javo	Terracota, gorra azul
D. Yáñez	D. Yáñez	5 Perillán	53	5	F	Pirapó	Safo	Azul, mangas y gorra blancas
J. Rodríguez	Mutton	6 R de Espadas	52	4	F	Rigo	Ivana	Solferino list. blancos, lacre
D. Sandoval	M. Silva	7 Gran Bonetón	47	5	F	Julio César	Florángel	Lacre y negro por mitad
Ig. Yáñez	Ossyris	8 Bandazo	46	4	F	Tullibardine	Bombe Glacé	Solferino, gorra oro
L. Benítez	Lampa	9 Crevrolet	45	5	F	Mustafá	Melton Belle	Guinda seca
P. Medina	Sauzal	10 Don Gonzalo	45	6	F	Eclair	La Galera	Lacre y negro en ruedas, g. negra
C. Muñoz G.	C Muñoz G	11 Fanfarrona	45	6	F	Comisario	Lavabo	Blanca, lacre, gorra negra
G. De la Cerda	S Polloni	12 Malharia	45	4	F	Pibe	Delfa	Oro, brazalete y gorra negra

PRONOSTICOS DE ALGUNOS DIARIOS Y REVISTAS PARA LA REUNION DE LA TARDE DE HOY EN EL VALPARAISO SPORTIN

DIARIOS Y REVISTAS	1.a carrera	2.a carrera	3.a carrera	4.a carrera	5.a carrera	6.a carrera	7.a carrera	8.a
"La Nación"	Rondinella Pretalia Flor de Amor	Nitchevo Maremoto Papao	Kolipí Danger	Noticia Zan Altachín	Odisea Henry Bell	Kamarad Pitao Colambray	Mistigris Lolotte Zapatilla	Don Gon Cruz Jana
Los Tiempos"	Rondinella Pretalia Flor de Amor	Nitchevo Maremoto Papao	Kolipí Danger	Noticia Zan Altachín	Odisea Henry Bell	Kamarad Pitao Colambrai	Mistigris Lolotte Zapatilla	Facundina Sigma Ardelión
"La Huasca"	Rondinella Pretalia	Nitchevo Maremoto Facchino	Buen Día Danger	Zan Noticia Altachín	Sin Sabor Henry Bell	Pitao Vinicia Trilum	Mistigris Descartado Malharia	Don Gon Chevrolet Malharia
"D. Zeitung"	Pretalia Flor de Amor Korin	Colambrai Maremoto Glorius Day	Buen Día Kolipí	Pallsandra Genaro Zan	Henry Bell Sin Sabor	Trotzky Trilum Acun Cahuen	Oligarca Descartado Mistigris	Don Gon Chevrolet Malharia

AL COMERCIO

Oficina de Contabilidad anexa a la Academia Mercantil de Stgo., atendida por dos contadores profesionales, ofrece sus servicios al comercio, para todo asunto relacionado con el ramo de Contabilidad. Contamos con la cooperación de un buen abogado, siendo las consultas y tramitaciones legíes, gratuitas para el cliente.

Bandera 441.— Teléfono Ing. 785

JUGO DE UVA

MARAMBIO

Pedidos: Teléfono N.o 2321

MUEBLERIA COLON

56: — BANDERA — 58

GRANDES REBAJAS DE PRECIOS

NUEVO Y ESPLENDIDO LOCAL

Muebles

a precios sumamente bajos y con GRANDES FACILIDADES DE PAGO, vende

MUEBLERIA "ARTURO PRAT"

Consulte nuestros precios

ARTURO PRAT 182

INSTRUCCION

ESCUELA SUPERIOR N.o 21.

IMPORTANTE CURSO DE TAQUIGRAFIA DURACION, TRES MESES

En la Escuela Superior N.o 21, Avenida Cumming 750, comenzará a funcionar en el mes de Marzo un curso especial de taquigrafía, a cargo del profesor don Guillermo Hein.

Se adoptará en la enseñanza el sistema alemán Stolze Schrey.

La matrícula está ya abierta. Los interesados serán atendidos los Sábados de 5 a 7 P. M. y los Domingos, de 10 a 12 A. M.

¿QUIERE UD. OBTENER UNA IMPORTANTE REBAJA EN LA PRIMA DE SU SEGURO DE ACCIDENTES DEL TRABAJO?

AVISE CON UNA SEMANA DE ANTICIPACION AL VENCIMIENTO DE SU POLIZA A LA

ASOCIACION DEL TRABAJO DE CHILE

Institución Patronal que constituye la más sólida defensa de las industrias del país

SALARIOS ASEGURADOS: $ 56.682.154.60

JUNTA EJECUTIVA:

Presidente, Sr. Ricardo Lyon; vocales: Sres. Carlos Edwards Mac-Clure, Carlos Aguirre Lyon, Alfredo Houston, Manuel Fóster Recabarren, Carlos del Campo, Alberto Valdivieso M., Manuel Cousiño.

Director General: señor Enrique Caballero C.

PIDA DATOS A LA DIRECCION GENERAL EN SU LOCAL PROPIO: CATEDRAL 1130

Teléfono 3477 SANTIAGO Casilla 3804

RESUMEN DE LOS TRABAJOS EFECTUADOS EN LA SEMANA
POR LOS COMPETIDORES DE HOY EN EL HIPODROMO CHILE

1.a CARRERA. — 1.400 METROS
FILOXERA.—El Lunes con M. Vergara, 1,200 metros en 1.24 2|5.
Melibea. Jueves en 1.23 4|5.
MANCHEGO.—El Jueves con G. Canales 1,200 en 1.23.
BRIAL.—El Viernes con Juan Vergara 600 en 40 1|5.

2.a CARRERA. — 1,200 METROS
ALESSANDRINA.—El Lunes con Juan Vergara, 1,000 en 1.5 4|5. El Jueves 600 en 37 3|5.

TIBURONCITO. — El Viernes con Juan Vergara, pasó 600 en 1.15 (pista liviana).
DAGMAR.—El Jueves con Sandes 400 en 25 1|5.
LILIESE.—El Viernes con Manuel Rojas 600 en 39 4|5.

3.a CARRERA. — 1,200 METROS
LA RATERA.—El Lunes con M. Zúñiga, 800 en 51 4|5.
LIMASOL.—El Jueves con J. Vergara, 400 en 25 4|5.
BUENA SEÑA. — El Viernes con O. Godoy, 400 en 26 4|5.

4.a CARRERA. — 1,200 METROS
JUGLAR.— El Viernes con H. Uribe, 400 en 26 1|5.
REGALADA.— El Viernes con M. Rojas, 800 en 52 4|5.
EL GEORGE.— El Lunes con Donaire, 1,000 en 1.7 1|5.

5.a CARRERA. — 1,200 METROS
COQUETON. — El Jueves con Juan Vergara, 400 en 26 1|5.

6.a CARRERA. — 1,900 METROS
HYRCANIE. — El Viernes con Santelices, 600 en 43 4|5. Repitió en 40 2|5.

WEYLER.—El Jueves con Morgado, 800 en 55.

VERDOT.—El Lunes con J. Canales, 600 en 39.

KNAVE.—El Jueves con A. Jiménez, 800 en 55.

7.a CARRERA. — 1,200 METROS
SCUT.—El Jueves con Vergara 200 en 12 1|2.
BROCATELLE. — El Jueves con Morgado, 400 en 26 1|5.
MEZQUITA. — El Viernes con M. Rojas, 800 en 53 2|5.

Togal

¿Le duele la cabeza? ¿Sufre de jaquecas? ¿Siente malestar? Pida en la primera botica un sobrecito Togal. Contiene dos tabletas: le costará sólo sesenta centavos.
Fórmula: Acido acetilo salicílico, citrato de litio, citrato de química.

Las carreras matinales de hoy en el Hipódromo Chile

Un programa altamente interesante es el que nos ofrece hoy este Hipódromo, sobresaliendo la prueba sobre 1.900 metros en que se dado cita un lote numeroso de competidores, lo mejor actualmente en training en las pistas, habida consideración de la temporada de Viña.

La prueba inicial, para 3 años no ganadores sobre 1.400 metros ha reunido a ocho competidores, sobresaliendo entre ellos Manchego. Kandahar, Filoxera, Tunca y Brial, entre los cuales hay que buscar el ganador de la carrera. Sin entrar en mayores detalles diremos que Brial es nuestro candidato para gánador. Placé Manchego y Filoxera.

En la 2.a carrera van en buenas condiciones para ganar Melibea, Istria, Idria y Alessandrina. Recomendamos como ganador a Melibea que el Domingo corrió bien. Placé Istria y Alessandrina cuyos trabajos son buenos.

En la tercera carrera creemos que Limasol debe seguir la serie de triunfos. Es nuestro favorito, indicando como placé a Clarilla y La Ratera.

En la cuarta aparecen con gran opción: Dulce, Elita, Regalada y Lise Fleuron. Daremos nuestras preferencias a Regalada para ganador. Placé Dulce y Elita.

Coquetón que lleva la monta de Juan Vergara defenderá nuestro pronóstico en la 5.a Carrera. Pelendón y Lantenac son sus más serios rivales y los indicamos como placeés.

La prueba de fondo es de alto interés ya que en ella se encontrarán nuevamente Bertini, Náufrago, Hyrcanie y Percala que ya se midieron en el clásico La Palma que ganó Hyrcanie. Nuestra favorita es Bertini. Placé Hyrcanie y Alesia.

Entre Pichardín, Snob, Scut y Lea hay que elegir el ganador de la prueba de clausura. Nuestro gusto es Scut. Placé Pichardín y Lea.

RESUMEN

1.a Carrera, Brial, Manchego, Filoxera.
2.a Carrera, Melibea, Istria, Alessandrina.
3.a Carrera, Limasol, La Ratera, Clarilla.
4.a Carrera, Regalada, Dulce, Elita.
5.a Carrera, Coquetón, Pelendón Lantenac.
6.a Carrera, Bertini, Hyrcanie, Alesia.
7.a Carrera, Scut, Pichardín Lea.

LOS TRABAJOS EFECTUADOS EN LA MAÑANA DE AYER EN EL HIPODROMO CHILE

PISTA PESADA
Pichardín
montado por A. Zúñiga, pasó 200 en 13 1|5, repitió en 13.
Filoxera
montada por M. Zúñiga, pasó 400 en 26 3|5.
Pelendón
montado por E. Canales Elita por C. Santelices, pasaron 400 en 26 1|5 llegando iguales.
Kasaba
montada por R. Olave, pasó 600 en 39 1|2.

DE CONCEPCION
El preparador Juan B. Molina ha regresado de Concepción.
Melibea
montada por M. Zúñiga, pasó 200 en 13 1|2, repitió en 13 2|5
Pascualito
montado por E. Aguilera, pasó 400 en 26 1|5.
Knave.
montado por O. Sepúlveda, pasó 600 en 41.

PISTA LIVIANA
Lantenac
montado por C. Pomlet, pasó 200 en 12 2|5.

LA RATERA
montada por A. Zúñiga, pasó 400 en 25 2|5.

Ofrece sus servicios a los propietarios tanto para Santiago como a provincias.

CAMBIO DE PREPARADOR
Gomadaca, Pontevedra y Los Andes han ingresado al corral del preparador Juan Ramírez.

QUIEN NO HA VISTO EL ULTIMO MODELO EN SOMBREROS PRINCIPE DE GALES COLOR TURQUESA
— QUE VISITE LA —
FABRICA NACIONAL DE GORRAS Y SOMBREROS
DELICIAS N.o 2636, FRENTE A LIBERTAD O EN LAS SUCURSALES
SOMBRERERIAS ROSENBLITT
y se impondrá de la última moda, fabricación especial.
NAHUM ROSENBLITT.

HIPODROMO CHILE -:- Domingo 14 de Febrero de 1926

Preparador	Dueño	Nombre	Peso	Edad	Sangre	Padre	Madre	Traje del jinete	Jinete Probable
PRIMERA CARRERA, A LAS 8.45 A. M.— Premio BUIN.— Para 3 años no ganadores.— Peso: 56 kilos.— Descargo de un gio por carrera perdida en el Hipópromo Chile.— Inscripción: $ 20.— Premio: $ 2,000 al 1.o.—Distancia 1.400 metros									
L. Pinochet	Samo Alto	1 Amargo . .	59	3	F	Nitrico	Avellana	Violeta, mangas rojo, g. negra.	N. N.
U. Duque	Urbión	2 Manchego .	55	3	F	Rozno	Rhodesia	Salmón, verdes, verde.	G. Muñoz
D. Galaz	L. A. Cortés	3 Xandahar .	53	3	F	Burlesco	Cómica	Oro, m. verde maz. g. negra.	L. Fuentes
P. Bagú	F. Castro	4 Bellatrixe .	52	3	F	G. Stoessel	Orchata	Verde, café anillos y g. rosada.	J. Díaz
A. Zúñiga	R. Pizarro.	5 Filoxera . .	52	3	F	Filipo	Reverencia	Oro y verde listado, gorra oro.	M. Zúñiga
D. López	D. López	6 Tunca . . .	52	3	F	Turin	Queen of the	Lacre, m. bl. braz. lacres, g. az.	M. J. Silva
L. Vásquez	F. Romero	7 Milonguita .	50	3	F	Last Reason	Muscade	Granate, blancas, verde.	N. N.
F. Godoy	U. Verdugo	8 Brial	45	3	F	Lechuguino	Huérfana	Verde estrella rosada, g. verde.	M. Rojas
SEGUNDA CARRERA, A LAS 9.45 A. M.— Premio ANGELES.—Handicap. — Para ganadores. — Inscripción: $ 20.— Premio: $ 2,000 al 1.o.— Distancia: 1,200 metros.									
A. Castro	J. Borda	1 Kintamo . .	58	5	F	Altanero II	Celsa	Celeste y naranja en ruedas.	N. N.
J. B. Ramírez	E. Manzano	2 Istria . . .	56	3	F	Burgomaster	Bética	Tango, mangas tango con 3 an. v.	C. Santander
A. Zúñiga	R. Pizarro	3 Melibea . .	53	3	F	Last Reason	Oroya	Oro y verde listado.	M. Zúñiga
A. Allen	Condal	4 Alesandrina.	52	4	F	Sea Blaze	Ain Zara	Oro y lacre list. gorra lacre.	O. Godoy
J. Rojas	L. A. Castro	5 Florito . .	52	5	7|8	Matador	Florida	Negra, celestes, lacre.	H. Aliste
S. Rojas	S. Rojas	6 Eclipse . . .	51	5	F	B. Boy	Bengala	Lacre y bla. en ruedas, g. blan.	M. Rojas
P. P. Cancino	A. Vásquez	7 Amorosa . .	50	5	A	Sandridge	L. Stone	Blanca, faja solferino, g. blanca.	M. J. Silva
M. Maldonado	Diana	8 Idria	49	4	1|2	Good Fellow	Chilena	Azul, rosadas, oro.	R. Olguín
C. A. Gómez	G. Toro	9 Tiburoncito.	49	4	F	Eclair	Miss Lady	Azl. blan. y amr. list. gorra azul.	L. Morgado
P. Rojas	A. Huidobro	10 Fumada . .	48	4	F	Campanazo	Fille de Joie	Naranja y ver. en ruedas, g. vd.	O. Sepúlveda
R. Busto	Olvido	11 Dagmar . . .	45	4	F	Mustafá	Dusting	Frutilla, gorra morada.	C. Santelices
TERCERA CARRERA, A LAS 9.45 A. M.— Premio ANGOL.— Han dicap.— Para ganadores.— Inscripción: $ 20.— Premio: $ 2,000 al -.o.— Distancia: 1,200 metros.									
A. Aguilera	A. Aguilera	1 Pascualito .	58	6	F	Alanés	Mentirosa	Verde, lacre y bla. g. lacre.	N. N.
C. Gómez	G. Toro	2 Limasol . .	57	3	F	Brazil	Botene	Azul, brz. amarillos, g. azul.	J. Vergara
A. Allen	H. Flereau	3 Peyuco . . .	55	4	F	Lovelace	Cruz Turquesa	Amarillo y lacre en ruedas.	C. Santelices
A. Zúñiga	Siberia	4 La Ratera .	54	4	F	Last Reason	Margot	Naranja, negras, verde.	M. Zúñiga
A. Contreras	E. Acosta	5 Picaronera .	53	4	F	Constant	Picarona	Negra costuras lacres, g. negra.	E. Cáceres
Av. Mupñoz	Ecuador	6 Bellorita . .	53	6	1|2	Sándalo	Chilena	Blanco y negro listado.	L. Fuentes
A. Allen	Condal	7 Buena Seña .	52	5	F	Baratieri	Butter Crade	Oro y lacre listado, g. lacre.	L. Morgado
D. Yáñez	D. Yáñez	8 Ka-Na-Ka .	51	3	F	Critic	Milia	Azul, gorra Blanca	R. Sepúlveda
U. Duque	Urbión	9 Clarilla . . .	50	4	F	Constant	Kirkdale	Salmón, manga y gorra verde.	G. Muñoz
J. Rojas	L. A. Castro	10 Cabochón . .	45	3	F	El Picaro	Noemí	Negra, celestes, colorada.	O. Sepúlveda
P. Rojas	Longchamps	11 Tritón . . .	45	4	3|4	Londres	Tronera	Blanca y lacre en ruedas.	R. Olguín
CUARTA CARRERA, A LAS 10.15 A. M. Premio BUDI.— Handicap. —Para ganadores.— Inscripción: $ 20.— Premio $ 2.000 al 1.o.— Distancia: 1,200 metros.									
A. Huerta	A. Huerta	1 Perval . . .	56	5	F	Olascoaga	Sencillez	Cereza, cruz y gorra negra.	N. N.
J. Cuevas	A. Fontecilla	2 Payador . .	54	4	F	Pirapó	Culata	Granate, lacres, rosada.	R. Hernández
E. Ulloa	Basilea	3 Juglar . . .	53	5	F	Melbourne	Black Berry	Azul, mangas negra, gorra lacre.	N. N.
L. Lacroix	Río Oro	4 Gineta II .	52	3	F	Nítrico	Glaciere	Azulino, gorra negra.	L. Lacroix
J. Munita	Almendro	5 Dulce . . .	52	3	F	Alanés	S. Lassi	Negra, faja y gorra oro.	C. Santander
L. Pinochet	J. A. Quintero	6 Shackleton .	50	6	F	Pirapó	Kalserin	Frutilla, mag. verde, g. verde.	L. Morgado
R. Busto	Olvido	7 Elita	50	5	F	Last Reason	Coqueta IV.	Frutilla, gorra morada.	C. Santelices
J. Pinto	Gerona	8 Latria	49	4	F	Brazil	La Nonita	Azul rejilla oro, gorra oro.	J. Pinto
D. Galaz	D. Galaz	9 Lise Fleuron	49	3	F	Last Reason	La Toquée	Amarillo, cuello y gorra lacre.	L. Fuentes
S. Rojas	El Milagro	10 Regalada .	49	5	F	Last Reason	Elza	Salmón, lunares negros.	R. Sepúlveda
A. Guerra	S. Guerra	11 Lloyd George	47	4	F	Rolando II	Divisa	Rosado, cuello puños y g. negra.	R. Olave
QUINTA CARRERA, A LAS 10.45 A. M.— Premio BARON.— Han dicap.— Para ganadores.— Inscripción: $ 20.— Premio: $ 2,00 al 1.o.— Distancia: 1,200 metros									
R. Busto	F. Villa	1 Pelendón . .	58	6	F	Burlesco	Only	Lacre, amarillo y lacre, amarilla.	E. Canales
R. Ramírez	Palermo	2 Coquetón . .	56	4	F	Billy Boy	Panimávida	Amarillo, braz. y gorra solferino.	J. Vergara
L. Pinochet	L. A. Gonzále	3 Zancajo . .	56	4	F	Sumba	Sinfonía	Oro y negro en ruedas.	E. Cáceres
L. A. Ramírez	Los Aliados	4 Lantenac . .	55	5	F	Lovelace	La Tapera	Azul, solferino, azul.	C. Pombet
J. Castro	F. Borda	5 Casaba . . .	54	4	F	Pitcher	Olesa	Celeste y naranja en ruedas.	R. Olave
D. Galaz	D. Galaz	6 El Godo . .	52	4	F	Burlesco	Supennia	Amarillo, brazaletes y gorra oro.	L. Fuentes
J. Méndez	T. Ruiz	7 Foch	53	5	F	Siberien	Brigitte	Celeste, brazaletes y g. negra.	L. Morgado
F. Peralta	Temuco	8 Flingot . . .	51	3	F	Le Rappel	Silver Lassie	Azul, cruzado oro, m. y g. azul.	C. Santelices
A. Huerta	R. Jara	9 Palinco . . .	51	5	F	Rodilard	Marionette	Blanco, braz. amar., gor. blanca.	R. Olguín
J. Rojas	L. A. Castro	10 Rapide . . .	47	3	F	Hors Pair	Fate	Negra, celestes, lacre.	H. Aliste
SEXTA CARRERA, A LAS 11.45 A. M.—Premio CALBUCO.— Omnium handicap.— Inscripción: $ 40.— Premio: $ 4,000 al 1.o.— Distancia: 1,900 metros.									
P. Bagú	A. Undurraga	1 Bertini . . .	62	5	F	L'Algion	Rosse	Negra, gorra blanca.	J. Vergara
E. Emeres	C. Olivares	2 Náufrago . .	62	5	F	Crescendo	Regencia	Colorado, oscuro, gorra gris.	L. Zamora
D. Saldoval	D. Urrutia	3 Percala . . .	52	5	F	Pirapó	Shylass	Azul y blanco list. g. lacre.	P. Quezada
E. Ulloa	Basilea	4 Hyrcanie . .	48	6	F	Burlesco	Bombonlere	Azul, negras, lacre.	R. Olguín
J. Castro	J. Borda	5 Alesia	47	6	F	Altanero	Zorika	Naranja y celeste en rue. g. cel.	R. Olave
R. Amaro	R. Fernández	6 Weyler . . .	44	5	F	Marcosol	Barcola	Celeste, cruz y anl. neg. g. celeste	N. N.
R. Ramírez	R. Ramírez	7 Verdot . . .	42	5	F	Last Reason	Santonina	Azul eléct. puñ. lacr. g. negra.	M. Rojas
E. Fuentes	Ebeache	8 Mi Nena . .	41	3	F	Alum	Regina	Verde oscuro, gorra negra.	O. Sepúlveda
E. Rentería	E. Rentería	9 Knave . . .	40	5	F	Mustafá	Kost	Roja, rosado celes. y mor. g. roja	R. Sepúlveda
J. Madrid	Dos de Octubre	10 La Tulipa . .	40	4	F	Mustafá	Lauchita	Blanca, braz. y gorra celestes.	M. Muñoz
E. Emeres	Beyond	11 Obsequio . .	40	4	F	Estribor	Oblea	Azul, braz. y gorra rosada.	N. N.
SETIMA CARRERA, A LAS 11.45 A. M.— Premio CANCURA. — Handicap.— Para ganadores.— Inscripción: $ 20.— Premio: $ 2,000 al 1.o.— Distancia: 1,200 metros.									
J. Madrid	J. Jorquera	1 Azpeitia . .	58	4	F	Altanero II	Catherinette	Bronce, bot. y gorra solferino.	M. J. Silva
L. Lacroix	Río Oro	2 Maximalista	55	3	F	Last Raeson	Kost	Azulino gorra negra y oro.	L. Lacroix
R. Ramírez	Don Roberto	3 Scut	55	4	7|8	Alanés	Sfax	Blanca, gorra celeste.	J. Vergara
J. Castro	J. Borda	4 Lea	54	6	F	Celso	Represalia	Narj. y celes. en rue. g. naranj.	R. Olave
F. Bernal	A. Vargas	5 Snob	53	3	F	Olascoaga	Lady Love	Azul, costuras y gorra oro.	L. Fuentes
L. A. Ramírez	Los Aliados	6 Trifulca . .	53	4	F	Billy Boy	Triaca	Azul, solferino, azul.	C. Pombet
A. Zúñiga	A. Arenas	7 Pichardín . .	49	4	F	Gallinelo	Punta Gruesa	Concho de v. mang. y g. oro viej.	M. Zúñiga
R. Amaro	Flemington	8 Brocatelle .	48	4	F	Calvito	Bravata	Celeste cruz y anl. neg. g. celt.	L. Morgado
	Longchamps	9 Mezquita . .	46	3	F	Last Reason	Grosella	Blanco y lacre en ruedas g. grat.	O. Sepúlveda

PRONOSTICOS DE ALGUNOS DIARIOS Y REVISTAS PARA LA REUNION DE LA MAÑANA DE HOY EN EL HIPODROMO CHILI

DIARIOS Y REVISTAS	1.a carrera	2.a carrera	3.a carrera	4.a carrera	5.a carrera	6.a carrera	7.a carrera
"La Nación". . . .	Brial Manchego Filoxera	Melibea Istria Alessandrina	Limasol La Ratera Clarilla	Regalada Dulce Elita	Coquetón Pelendón Lantenac	Bertini Hyrcanie Alesia	Scut Pichardín Lea
"Los Tiempos" . . .	Manchego Brial Filoxera	Melibea Alesandrina Istria	Limasol La Ratera Clarilla	Dulce Regalada Elita	Coquetón Pelendón Lantenac	Hyrcanie Bertini Alesia	Pichardín Scut Lea
"La Huasca". . . .	Kandahar Brial Tunca	Kintamo Melibea Amorosa	Limasol Kanaka Clarilla	Elita L. Fleuron Dulce	El Godo Pelendón Flingot	Hyrcanie Bertini Mi Nena	Lea Scut Snob
"D. Zeitung". . . .	Kandahar Tunca Manchego	Melibea Idria Fumada	Limasol Picaronera La Ratera	L. Fleuron Regalada Elita	Flingot Palinco El Godo	Hyrcanie Mi Nena Percala	Pichardín Snob Mezquita

El Verdadero "Digestivo" es el sabroso
ELIXIR EUPEPTICO TISY
que hace fáciles las digestiones mas pesadas.
Laboratoires VAUDIN & GUILLAUMIN, 12, Rue Charles V, Paris
Maceración de pancreas, Pepsina, Enterokinasis.

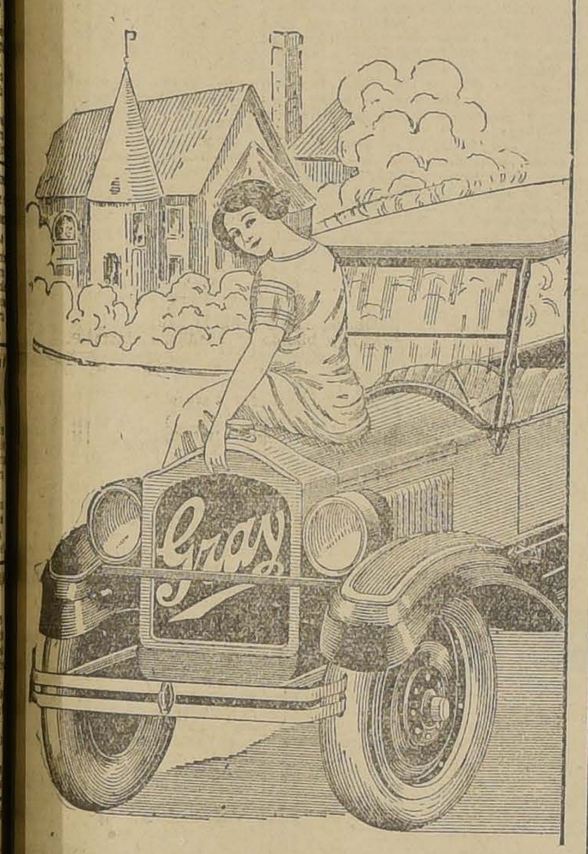

10 kms. con 18 lts.
NINGUN OTRO AUTOMOVIL AMERICANO DE SU CLASE DA ESTE RENDIMIENTO EN EL SERVICIO ACTIVO
—DELICIAS 1751—

SE TRASPASA
en condiciones ventajosas, contrato de arriendo de un grande y modernísimo Almacén en la mejor acera de calle Condell. Inmejorable para Tienda de Modas o negocio análogo.
Datos a:
CASILLA 262. VALPARAISO

DOLORES DE ESTOMAGO
Base: Oxido de Magnesium, Bicarbonato de Soda, Precipitado de Calcio, Sub-nitrato de Bismuto.
Aunque en forma benigna pocos son los que de vez en cuando sufren molestias estomacales. La mayor parte de los pacientes no conceden a tales trastornos la debida importancia y sufren en silencio, ignorando que el dolor es el primer aviso de la naturaleza que revela el mal funcionamiento del aparato digestivo. Para evitar que este malestar degenere en dolencia grave susceptible de pasar al estado crónico, es necesario emplear un remedio que suprima la causa de los dolores.
el origen frecuente de los males del estómago es la fermentación de los alimentos a consecuencia de un exceso de acidez estomacal. Combatid la hiperclorhidria y destruiréis la causa primordial de vuestros males. La Magnesia Bisurada neutraliza en pocos minutos el exceso de ácido y alivia instantáneamente todos los dolores estomacales. La Magnesia Bisurada no es un remedio nuevo, su fama ha crecido constantemente en el transcurso de los años. Vigilad los primeros síntomas del desequilibrio estomacal y cuando sintáis el más ligero malestar, tomad al instante la Magnesia Bisurada que se halla en venta en todas las Farmacias.

MUEBLES
DE COMEDOR DORMITORIO, ESCRITORIO
A precios sumamente bajos con grandes facilidades en el pago, vende
LA SAN ANTONIO
Moneda 952
FRENTE CASA MUZARD

EL RUGBY Es un AUTO completo
CUENTA KILOMETROS
EMBRAGUE DE DISCOS
BOMBA DE AGUA
BOMBA DE ACEITE
TRES VELOCIDADES
DIRECCION TORNILLO SIN FIN
ESTANQUE BENCINA ATRAS
TRES JUNTAS UNIVERSALES
BOTON DE KLAXON EN EL VOLANTE
CORTINA DE CERRAR CON LAS PUERTAS
ACELERADOR DE PIE
PISADERAS DE GOMA
FAROLES TIPO TAMBOR
CAPOTAS CON CRISTAL
SISTEMA VACUUM
LUZ DE TABLERO
DOS JUEGOS FRENOS ATRAS
RUGBY
MODELOS
$ 6,485 hasta $ 14,945
GIBBS & Co.
Valparaíso, Viña
Santiago, Catedral 1037

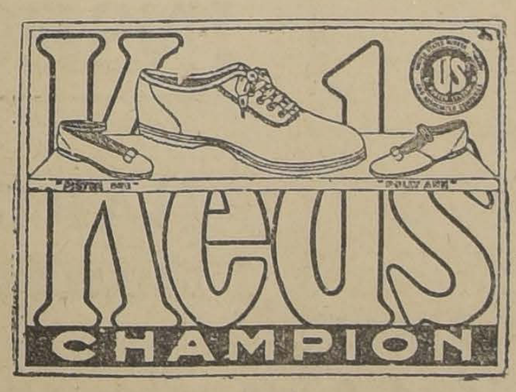

BUSQUE LA MARCA EN LA SUELA DE CADA PAR
El mejor calzado para Gimnasia, Paseo, Playa y Sport. "KEDS CHAMPION" se usan más y más cada día por su calidad, elegancia, comodidad y duración. Son económicos y livianos.
Fabricado únicamente por la United States Rubber Company con caucho de sus propias plantaciones.
UNITED STATES RUBBER EXPORT CO. LTD.
Catedral 1213 — Santiago — Casilla 2467

HEXAL
RIEDEL
disuelve el ácido úrico en los riñones y en la vejiga y lo elimina; por lo tanto, evita la formación de arenilla con sus consecuencias terriblemente dolorosas, quita los dolores y desinfecta la vejiga y la uretra. Es de sabor agradable.
J.D. RIEDEL A.G. BERLIN

ESPECIFICO BENGURIA
Es lo mejor para el pelo, hace salir, cura las canas, desaparece caspas, seborreas y cura la pelada.
Es preparado vegetal, completamente inofensivo a toda persona premiado en varias partes del mundo, por sus buenos y grandes resultados.
Atiendo todo pedido dentro y fuera del país.
Casilla 2426. Teléfono 882. Santiago. Moneda 875
Se atiende de 9 A. M. a 7 P. M.

BOLSA DE COMERCIO

MOVIMIENTO

Un título minero, un Banco y un papel Industrial fué lo único negociado en acciones durante la única rueda de ayer en el mercado bursátil.

La falta de actividad y la flojedad de los valores fué notoria.

En Bonos se hicieron ventas por valor de $7.500 nominales.

A la clausura de las 12 M. los precios en los papeles mineros bajaron aún más, qedando con marcada flojedad.

SUBIERON

Bonos

Caja 8-1|8, de 95 1|2 a 95 3|4.
Privil. Dic. 8, de 70 a 74 1|4.
Dentubres, de 41 1|2 a 43.

Industriales

Tabaco 19 1|2 a 82.

Mineros

Gatico, de 5 a 5 1|4.

BAJARON

Bonos

Hipotecario 8-1, de 92 3|4 a 92 1|2

Industriales:

Gas de Santiago, de 53 1|2 a 52 1|2.

Mineras

Colquiri, de 9 1|2 a 9; Cerro Grande, de 58 1|2 a 56 1|2; Chacaltaya, de 20 1|2 a 18; Dichas, de 16 1|2 a 15 3|4; Kumurana, de 9 1|4 a 7 3|4; Kala Uyu, de 16 1|4 a 15 1|3; Máfil, de 21 a 20 1|4 Patiño, de 295 a 292; San Vicente, de 31 1|2 a 31; Tocopilla, de 89 a 87.

LAS OPERACIONES DE AYER

UNICA RUEDA

20000 Hipot. 8-1, 92 3|4.
40000 Hipot. 8-1, 92 1|2.
10000 Caja 8-1|2, 95 3|4.
3000 Caja. 8-1, 94.
2000 Hipot. 7-1, 85.
351 Banco de Chile, 190.
35500 Debentures, 43.
15 Gas de Santiago, 53.
1 Gas de Santiago, 52 1|2.
100 Chacaltaya, Mar. 4, 20.
100 Chacaltaya, Feb. 18, 19 1|2.
300 Chacaltaya, Feb. 18, 19.
200 Chacaltaya, Mar. 4, 19.
500 Chacaltaya, Mar. 4, 18 1|4.

PRECIOS DE COMPRADOR O VENDEDOR AL TERMINAR LAS RUEDAS

TITULO	COMPRADOR Cantid.	COMPRADOR Precio	VENDEDOR Cantid.	VENDEDOR Precio
BONOS				
Caja 8-1	......	......	14000	94
Caja 8 1|2	......	......	5000	96
Caja 7-2	2000	91		
Caja 6-1	......	......	20000	92
Hip. 8-1	50000	92½		
Hip. 7-1	8000	85		
Privilegiado, Dic. 8	1000	70¼		
BANCOS				
Chile	......	......	25	190
MINERAS				
Colquiri, Feb. 18	......	......	200	9¼
Chacaltaya, Marzo	......	......	100	16¾
Kumurana, Marzo 4	100	9¼		
Kala Uyu, Marzo 4	......	......	200	16½
Máfil, Feb. 18	......	......	100	21
Minera, Marzo 4	100	19	200	19¼
Morococala, Marzo 4	100	46¾	100	47
Tocopilla, Marzo 4	......	......	100	88¾
GANADERAS				
Fuego	20	160		
INDUSTRIALES				
Gas	......	......	23	52½
Tattersall	100	80		
Catres	100	40		
Malvoa	150	7		
SEGUROS				
La Mundial	......	......	80	108
CIERRE A LAS 12 M.				
Cambio	......	39.40	......	39.50
Tocopilla ,trans., Marzo 4	......	87		
Kumurana, Marzo 4	......	7¾		
Chacaltaya, Marzo 4	......	18		
Máfil, Feb. 18	......	20¼		
Dichas, Marzo 4	......	......	......	15¾
Lebu, Marzo 4	......	......	......	3½
Cerro Grande, Marzo 4	......	......	......	56½
Colquiri, Marzo 4	......	......	......	9
Kala Uyu, Marzo 4	......	......	......	15½
Patiño, Marzo 4	......	......	......	293

LAS OPERACIONES EN VALPARAISO

UNICA RUEDA

100 Morococala, Feb. 12, 47 1|2.
400 Morococala, Mar. 4, 47 1|2.
2300 San Vicente, Mar. 4, 31.
100 Chacaltaya, Mar. 4, 20.
600 Chacaltaya, Mar. 4, 19.
200 Tabacos Feb. 18, 82.
500 Mafil, Feb. 18, 20 1|2.
500 Mineras, Feb. 18, 19.
2100 Gatico Feb. 18, 5 1|4.

CAMBIO

Comprador $9.50
Vendedor 39.40

Asociación Río Carolina.— Cita a junta general ordinaria el 23, en Delicias 622.

Aconcagua Compañía Minera de. — Cita a junta general ordinaria el 26 de Febrero, en Bandera esquina de Moneda.

Cierra su registro desde el 16 al 23 de Febrero.

Hornos Stalls Soc. Explotadora Cita a junta general el 28 de Febrero el 2 de Febrero, en Blanco 125.

Cierra su registro desde el 16 al 22 de Febrero.

Refinería de Azúcar Hucke. — Cita a junta veneral el 26 de Febrero en Blanco 879.

Cierra su registro desde el 12 al 26 de Febrero.

REMATES DE FRUTOS DEL PAIS

efectuado en la Feria de Productos Agrícolas de Ureta y Cía.— Sucesores de Emeterio Ureta C.— Local: Delicias 3410.— Teléfono 42 (Estación).— Oficina Bandera 98.— Teléfono 995 (Central).— Casilla 1340

Transacciones verificada sen el remate del Jueves 11 de Febrero de 1926.

Afrecho, los 100 kilos:

150 sacos, K. B. y Cía., $ 14.20.
250 sacos, K. B. y Cía., $ 14.
50 sacos, Soc. I. C. $ 14.
30 sacos, A. M., $ 14.
55 sacos, Soc. I. C., $ 13.50.

Afrechillo, los 100 kilos:

250 sacos, K. B. y Cía. $ 15.
120 sacos, K. B. y Cía., $ 14.50.
26 sacos, Soc. I. C., $ 14.50.
67 sacos, Soc. I. C., $ 14.

Carbón espino, el saco:

250 sacos, N. Z. $ 13.

Carbón algarrobo, el saco:

50 sacos, B. L. y Cía., $ 8.50.

Carbón blanco, el saco:

150 sacos, L. V. de W., $ 7.80.
165 sacos, L. V. de W., $ 7.60.
5 sacos chicos, L. V. de W., $ 5.80.

Cebada, los 100 kilos:

106 sacos del país, J. R. T., $ 22.
88 sacos del país, agor., P. Hnos. $ 19.50.
21 sacos inglesa, 2.o T. U., $ 16.
12 sacos, inglesa, 3.o T. U., $ 15.
2 sacos país sucia R. C. M., $ 13.

Cochayuyo, el atado:

25 atados, C. S., $ 3.80.

Frejoles, los 100 kilos:

4 sacos, burros J. L., $ 100.
5 sacos, milagros, A. M., $ 90.
2 sacos, milagros J. L., $ 75.50.
18 sacos, milagros, M. B., $ 75.
11 sacos, milagros, S. O., $ 75.
86 sacos, milagros, P. J. C., $ 73.
50 sacos milagros G. B., $ 72.
1 saco, milagro, G. A., $ 71.
3 sacos, araucanos, I. U. M., $ 65.

Granzas trigo los 100 kilos:

125 sacos, candeal, Hda. Ch., $ 38.50
40 sacos, florence L. Z. B., $ 35.
15 sacos, candeal, J. A., $ 34.50.
10 sacos, florence, G. A., $ 34.
14 sacos florence, H. C. R., $ 28.
14 sacos, blanco, E. L., $ 13.50.

Granzas cebada, los 100 kilos:

25 sacos, del país, V. C. L., $ 14.50.
6 sacos, inglesa, J. C. A., $ 13.

Leña, la carga:

25 cargas eucaliptus, 3.o, J. T. C., $ 6.40.

Maíz, los 100 kilos:

4 sacos, amarillo, H. B., $ 67.
77 sacos, colorado, R. V. G. $ 61.50
100 sacos colorado, R. V. G., $ 61.
48 sacos, colorado, G. I. y Cía., $ 61.
40 sacos, blanco, S. O., $ 45.

Paja la coliza:

200 colizas larga E. S. de C., $ 1.15.

Papas, el saco:

19 sacos, C. J. W., $ 28.50.

Pasto, los 100 kilos:

242 colizas, 2.o corte, C. P. Z., $ 8.
78 colizas, 2.o corte, J. T. C., $ 7.80.
59 colizas, 1.er corte, M. B. V. 4.30

Quillay, los 100 kilos:

14 bultos, A. C., $ 57.50.
25 bultos, P. de P., $ 50.

Trigo, los 100 kilos:

13 sacos, blanco C. C., $ 50.
150 sacos, Egipto, J. C. A., $ 49.
9 sacos Egipto, J. C. A., $ 48.
175 sacos, candeal E. G. H., $ 47.50
15 sacos, florence J. B., $ 47.
20 sacos blanco, F. B., $ 45.50.
25 sacos, blanco P. de C., $ 45.
30 sacos, blanco F. B., $ 45.
25 sacos candeal fallo F. R., 39.50
15 sacos florence H. L. y Cía., $ 38
20 sacos, candeal fallo, C. R. y Cía. $ 38.
20 sacos, candeal fallo, C. R. y Cía $ 35.

Quesos, los 46 kilos netos:

[illegible] kilos, Manantiales, D. E. C., 170
[illegible] kilos, Rauco-Teno, B. U. L. 170
[illegible] kilos, Requínoa, A. R., $ 170.
[illegible] kilos, Angita, F. Hnos., $ 160.
[illegible] kilos, Curicó, U. V. y Cía., 156.
[illegible] kilos, Cunaco, M. Hnos., $ 153.
[illegible] kilos, Longaví, C. R., $ 153.
[illegible] kilos, Peralillo, J. E., $ 150.
[illegible] kilos, [illegible] E. L. C. 150.
349 kilos, Mallarauco, F. S M. $ 148
246 kilos, Lolenco, D. B., $ 148.
149 kilos, Chépica, L. G. V., $ 148
232 kilos, Millahue, O. E. M., 146.
377 kilos, Graneros, D. V. A., 146.
513 kilos, Lo Bustamante, J. B., 146
249 kilos, Lolenco, D. B., 146.
168 kilos, Retiro, P. I. V., 145.
24 kilos, Requínoa, A. R., $ 144.
220 kilos, Chépica, L. A. E., 144.
407 kilos, Sta. Teresa de Mall, F. L. A., $ 144.
263 kilos, Cunaco, I. V. V., $ 143.
185 kilos, Chimbarongo, H. S., 142.
516 kilos, Huique, J. E. de E., 140.
146 kilos, Peralillo, J. E., $ 140.
279 kilos, Totihue, J. G. G., $ 140.
174 kilos, Imitación Colchagua, E. C., $ 140.
207 kilos, Pichidegua, P. N. A., 133.
261 kilos, Victoria de Paine, N. G. E., $ 132.
290 kilos, Chimbarongo, J. B. 131.
152 kilos, Colchagua, C. F. U. 130.
168 kilos, Hualañé, J. F. V. C., 130.
172 kilos, imitación Colchagua, E. C., $ 130.
199 kilos San Vicente, R. A. C., 130
74 Palmilla, F. H. E., $ 130.
14 kilos, Curacaví, L. A., $ 128.
46 kilos, Chimbarongo, R. G., 120.
144 kilos, Santiago, J. B., $ 120.
203 kilos San José de Toro, E. M. R., $ 115.
339 kilos, Villa Alegre, L. A. C., 115
246 kilos, Bari E. y C. C. del C., 110
348 kilos, Pichidegua, A. T. D., 110
535 kilos, Niquén, U. A., $ 100.
168 kilos Chimbarongo, J. B., $ 100
207 kilos, Villa Alegre, L. A. C., 100
146 kilos, San Carlos, F. V., $ 90.
10 kilos partido U. A., $ 90.
12 kilos, partido A. T. D., $ 90.
24 kilos, descremados, M. V. O. 50

Mantequilla los 46 kilos netos:

12 kilos, Cherquenco R. G., $ 340
37 kilos, Negrete, L. E. L., $ 340
46 kilos, Hda. Naicura, O. y U., 340
69 kilos, Villa Alegre, R. N., 332.
81 kilos Negrete, L. E. L. $ 328
40 kilos, Villa Alegre, E. N., 326.
114 kilos, Corte Alto, F. W., $ 325.
48 kilos, Gral. López, P. N. M. L. $ 325.
45 kilos, Casagrande, F. L., $ 325
86 kilos, Parral, G. L. P., $ 325.
80 kilos Campusano, J. S. S., 325
29 kilos, Pelequén, M. V. O., 324.
45 kilos, Bull J. F. R., $ 322.
58 kilos, Santiago, E. O., 320.
28 kilos, Malloco E. V. G. H. 320
20 kilos San Carlos, J. L., $ 320.
55 kilos, Gral. Cruz R. A. B. 319.
92 kilos, Puerto Varas, J. W., 318
11 kilos, Buin E. M., $ 318.
46 kilos, Loncoche, S. y Sch., $ 316
57 kilos, Bull N. E., $ 315.
15 kilos, Los Lagos, E. A., $ 310.
38 kilos, Los Lagos, C. A., $ 309
71 kilos, Malloco, R. T., $ 307.
55 kilos Yerbas Buenas, B. Hnos. $ 307.
39 kilos, San Carlos, V. C. A., 301.
67 kilos, Angol, L. C. A., $ 301.
27 kilos, Chacaval, B. y J., $ 301.
23 kilos, Quinta J. de D. R., $ 300
19 kilos, Teno O. Sh., $ 297
122 kilos, La Unión, J. A. O., $ 289
65 kilos, Río Negro, L. L., $ 250.

RAIMUNDO URETA ECHAZARRETA, gerente

MATADERO PUBLICO

La encierra de ayer

Ganado mayor

Bueyes	22
Novillos	32
Vacas	216
Quedados vivos	82
En vara	58
Total	410

Ganado menor

Corderos	701
Cerdos	22
Terneros	10

FLUCTUACIONES DE PRECIOS DURANTE LA SEMANA PASADA

SUBIERON

BONOS

Caja 71 de 90 a 91; Gdor. 8 de 55 a 56; Hip. 71 de 84 a 85; Municip. Prin. Dic. 8 de 70 a 70 1|4; Prin. Set. 8 de 70 a 71; Debentures de 40 1|2 a 43.

BANCOS

Chile de 185 a 190.

SALITREROS

Agua Santa de 143 a 150; Galicia de 26 a 28.

GANADEROS

Gente Grande de 63 a 63 1|4.

INDUSTRIALES VARIOS

Cemento Melón de 41 1|4 a 41 1|2; Laboratorio de 80 a 82; Tabacos de 79 1|2 a 82; Vapores Pref. de 38 a 42.

MINEROS

Aconcagua de 5 a 5 1|4; Araca de 235 a 250; Disputada de 28 1|2 a 29; Los Amigos de 0.25 a 0.40; Onix de 5 1|2 a 6 3|4; Oruro de 20 1|2 a 21.

BAJARON

Bonos

Caja 6-1 de 85 a 82; Caja 7-1 de 86 1|2 a 85 1|2; Caja 8 1|2 de 100 a 95 3|4; Caja 81 de 96 1|2 a 94; Hip. 81 de 96 a 92 1|2; Hip. 82 de 95 a 94.

SALITRERAS

Peñón de 33 a 33 1|2; Perfetti de 7 1|2 a 6.

GANADEROS

Aysen de 35 a 34.

INDUSTRIALES Y VARIOS

Club Viña de 290 a 200; Cervecerías de 62 a 61; Gas de Santiago de 54 a 52 1|2; Viña de 28 a 27 1|2; Volcán de 36 1|4 a 36; Funicular de 26 a 23 1|4.

SEGUROS

Araucanía de 50 a 49.

MINEROS

Caylloma de 5 3|8 a 5; Colquiri de 10 3|4 a 9; Condoriaco de 4 1|4 a 3 5|8; Cerro Grande de 60 1|4 a 56 1|2; Chacaltaya de 24 1|4 a 18; Dichas de 19 a 15 3|4; Fortuna de 7 7|8 a 7; Gatico de 5 3|4 a 5 1|4; Garol Mendoza de 16 1|8 a 15 3|4; Kumurana de 13 a 7 3|4; Kala Uyu de 22 1|2 a 15 1|2; Kelluani de 13 1|4 a 12; Lebu Ord. de 2 3|4 a 2 1|2; Marta de 0.70 a 0.25; Minera de 19 7|8 a 19; Morococala de 51 1|2 a 47; Máfil de 21 a 19 1|4; Elqui de 1 3|8 a 1; Oploca de 157 a 156; Oruro de 23 3|4 a 24; Patiño de 303 a 292; Presidenta de 1 1|2 a 0.40; San Vicente de 34 1|2 a 31; Santa Rita de 2 1|8 a 2; Tocopilla de 92 1|4 a 87; Vacas de 3 1|2 a 3.

CAMBIO INTERNACIONAL DURANTE LA SEMANA PASADA

Lunes, 2.a Rueda, Vend. 39.40; comp. 39.30.
Lunes 1.a Rueda, Vend. 39.40; comp. 39.30.
Martes 1.a Rueda, Vend. 39.40; comp. 39.30.
Miércoles, 2.a Rueda, Vend. 39.50 comp. 39.40.
Miércoles 1.a Rueda, 39.50; comp. 39.40.
Jueves 1.a Rueda, Vend. 39.50; comp. 39.40.
Jueves, 2.a Rueda, Vend. 39.50; comp. 39.40.
Viernes 1.a Rueda, Vend. 39.50; comp. 39.40.
Viernes 2.a Rueda, Vend. 39.50; comp. 39.40.
Sábado 1.a Rueda, vend. 39.50; comp. 39.40.

NOTA: Premio del oro y libra por oro sólo hubo cotizaciones hasta el día Miércoles 10 del presente.

£ POR ORO DURANTE LA SEMANA PASADA

Lunes, 486 3|8.
Martes, 486 3|8.
Miércoles, 486 3|8.
Jueves, 486 3|8.
Viernes, 486 15|16.
Sábado, 488 3|8.

ESTAÑO DURANTE LA SEMANA PASADA

Lunes, 284.10.0 al contado; 279.10.0 a plazo.
Martes, 284.10.0 al cont. 279.0.0 a plazo.
Miércoles, 287.15.0 al contado, 281.5.0 a plazo.
Jueves, 287.10.0 al contado, 281.0.0 a plazo.
Viernes, 286.10.0 al contado. 280.2.6 a plazo.

El Viernes de la semana pasada cerró a 283.7.6 al contado y 278.17.6 a plazo por lo consiguiente subió £ 3.2.6 al contado y libra 1.5.0 a plazo.

EL COBRE STANDARD DURANTE LA SEMANA PASADA

Lunes, 59.12.6 al cont. 60.12.6 a plazo.
Martes, 59.17.6 al cont. 60.17.6 a plazo.
Miércoles, 60.7.6 al contado, 61.7.6 a plazo.
Jueves, 60.2.6 al cont. 61.2.6 a plazo.
Viernes, 60.10.0 al cont. 61.10.0 a plazo.

El Viernes de la semana pasada cerró a 60.5.0 al contado y 61.5.0 a plazo, por lo consiguiente subió. £ 0. 5.0 al contado y 0.5.0 a plazo.

LA PLATA d. DURANTE LA SEMANA PASADA

Lunes, 30 7|8.
Martes, 30 16|16.
Miércoles, 30 15|16.
Jueves, 30 7|8.
Viernes, 30 7|8.

El Viernes de la semana pasada cerró a 30 15|16; por lo consiguiente bajó 1|16.

CAMBIO

TIPO DE VENDEDOR

COMERCIAL. . . . . $ 39.50
LIBRAS EN ORO AMERICANO.. .. .. 436 3|8
1 PESO PAPEL VALE 6 1|16

BANCO DE LONDRES Y RIO DE LA PLATA LTDO.

Cambio sobre el extranjero

PLAZA	90 Días	Vista
Londres.	39.60	40.10
París.	50.00	30.30
Amberes		37.40
New York		8.22
España		1.16
Italia		0.33 1/4
Brasil		40.10
Uruguay		8.62
Argentina		3.43
Holanda		3.30
Suiza		1.58 7/8
Siria		40.10
Portugal		40.10
Panamá		40.10
Perú		40.10

COMPAÑIA DE REFINERIA DE AZUCAR DE VIÑA DEL MAR

Por acuerdo del Directorio y de conformidad con el artículo N.o 34 de los Estatutos, se cita a los señores Accionistas, a Junta General Ordinaria, para el Martes 16 del presente, a las 2.30 P. M., en la oficina de la Compañía, calle Serrano N.o 200, 3.er piso.

El Registro de las Acciones permanecerá cerrado, desde el Sábado 6, hasta el Martes 16 del presente, ambas fechas, inclusive.

Valparaíso Febrero 5 de 1926.— O. CARVALLO, Director - Gerente.

16-F

DISTINCION, ELEGANCIA Y ECONOMIA
ENCONTRARA USANDO LOS SOMBREROS
ROSENBLITT

CHAMPU MANZANILLA
MANZANOL
(M. C. R.)
EL MAS PREFERIDO
Cuídese de las imitaciones.

REVISTA COMERCIAL EN PRODUCTOS DE EXPORTACION DE VALPARAISO

(Especial para "La Nación" de Santiago)

El mercado ha estado algo más animado en la presente semana, sin que por estas circunstancias los precios afirmaran, al contrario, continúan siempre con su tendencia de aflojar a medida que vayan entrando los productos de la nueva cosecha o bien a medida que nos vayamos acercando a sus entregas.

La tendencia dominante en el presente año en las cotizaciones en general ha sido de baja, y al realizarse transacciones con precios, más o menos favorables antes de disponer de los productos, al entregarse éstos, los precios comienzan a declinar.

Respecto a embarques anotaremos los efectuados en los meses anteriores, donde podemos apreciar que el renglón de mayor movimiento ha sido el de las lentejas, que han salido en cantidades apreciables.

PRECIOS POR LOS CIEN KILOS CON SACO

ARVEJAS.— Sin demanda aun del extranjero de la nueva cosecha, quedando el mercado haciendo indicaciones de $ 32,000 los 100 kilos en procedencia por clase nueva, cosecha sanas sin bruccos.

AFRECHO, AFRECHILLO.—Siempre sin variación, fluctuando alrededor de $ 18 los 100 kilos con saco, puesto a bordo puertos de embarque.

AVENA. — Siempre sumamente floja y con poquísimo interés para entrega en la cosecha, habiendo bajado sus precios en línea a $ 11 los 100 kilos sin saco; hacía muchos años que no teníamos esta cotización tan baja por la avena en Chile.

ALGARROBILLA. — La cosecha ha sido tan extraordinariamente reducida que los tenedores mantienen sus precios sostenidos a pesar que las calidades han dejado muchísimo que desear.

CEBADA.— Siempre floja la cebada, cotizándose la forrajera alrededor de $ 24 los 100 kilos con saco en puertos de embarques. Las demás clases tienen cotizaciones distintas: la chevalier fluctúa alrededor de $ 38 en puertos de embarques.

CERA.— Muy solicitado pero entra muy poco sensiblemente. Cotizo $ 6.50 el kilo en puertos.

FREJOLES.— Siempre con sus transacciones locales únicamente, estando los precios muy anarquizados.

Frejoles de color, $ 100 en Barón nominal.

Frejoles blancos, $ 75 en Barón, nominal.

Una vez que entre la cosecha, entonces las cotizaciones tendrán que normalizarse, y daremos los precios exactos que corresponden a cada uno de estos artículos.

HARINAS. — Con sus precios fluctuando alrededor de $ 30 el quintal en Valparaíso.

LENTEJAS.— Muy abatido está este renglón ofreciéndose vender a $ 70 los 100 kilos con saco puesto a bordo puertos de embarque sin que la exportación demuestre ningún interés en adquirir a estos precios, la tendencia es a la baja y en caso que el mercado del exterior no corresponda entrado las cosechas de Marzo, los precios tendrán que bajar mucho más aún.

LANAS.— Se cotiza para la exportación a $ 180 los 46 kilos enfardados puesto a bordo puertos de embarques.

MIEL DE ABEJAS.— Poco a poco está entrando, pero los precios no son superiores a $ 1.00 el kilo. Como se puede apreciar, la baja ha sido enorme Queda el mercado poco interesado.

MAIZ.— Aun bo en cosecha, de modo que deben aun fluctuar alrededor de $ 60 los saco.

PAPAS.— Los precios apreciablemente ... $ 25 saco, por partida. Las opiniones están ... pues mientras unos ... deba al acercarnos a la ... fuerte entrada de ... estiman ... prensa ... que pudieran ... das para hacer ... cios.

PASTO.— Siempre ... manda, quedando ... tuando alrededor ... kilo en procedencia.

QUILLAY.— Esta ... transado regularmente ... quedando sus cotizaciones iguales alrededor de ... kilos enfardados ... dencias, por clase de ... quillay de la zona ... $ 60. Han salido ...

SEMILLAS.— Las ... pre sin alteración ... trébol a $ 2.40 el kilo ... $ 2.80 y el cáñamo ...

TRIGO BLANCO.— ... lizado negocios de ... trigo blanco entrega ... tos de embarque a $ ... los con saco, precio ... ción puede pagar por ... nara entrega en Marzo ... dando así fijados los ... decirlo así, para el ex... tranjero.

Sensiblemente existe ... centaje de productos ... tes que estiman que ... muy bajo y confían ... abstenindose de realizar ... tema que serán ... chos es errado, pues ... extranjero no permite ... impresión que el mercado ... muy al contrario. ... ha podido apreciar ... han bajado desde ... eran las cotizaciones ... en muchas circunstancias ... mes atrás.

EXPORTACION

Embarques efectuados ... puerto de Valparaíso ... ro de 1926.

Ajos: 4,411 jabas ... Habana.
2,083 jabas por el ... na.
Cebollas: 60 jabas ... Nueva York.
300 Jabas por el ...
670 Jabas por el ...
878 jabas por el ... Nueva York.
Duraznos frescos ... el Ebro a Nueva York.
387 por el Santa ... York.
372 cajones por el ... Nueva York.
Frutas frescas ...
421 cajas por el ...
2 cajas por el ...
91 cajas por el ...
50 cajas por el ...
233 cajas por el ... York.
338 cajas por el ...
141 cajas por el ...
645 cajas por el ... va York.
Lentejas: 50 sacos ... poal a Mollendo.
100 sacos por el ... Louis a San Francisco.
530 sacos por el ... Nueva York.
Lana: 29 fardos ... Louis a Nueva York.
454 sacos (80 kilos) ... a Nueva York.
69 fardos por el ... Havre.
50 fardos por el ... que.
170 fardos por el ... vía Arica.
55 fardos por el ... vía Arica.
Pimienta: 273 sacos ... Nueva York.
Melones: 386 jabas ... Ana a Nueva York.
25 jabas por el ... lón.
456 jabas por el ... York.
100 jabas por el ... York.
187 jabas por el ... va York.
75 jabas por el ... tóbal.
40 jabas por el ... llao.
Pasta tomates ... Cachapoal a Pacasmayo.
Trigo: 60 sacos ... Paz vía Antofagasta.
120 sacos por el ...
125 sacos por el ... llao.
50 por el Santa ...
Quillay: 59 fardos ... a Rotterdam.
138 fardos por el ... dam.
... fardos por el ... beres.
Tomates frescos: ... Ebro a Nueva York.
40 cajas por el ...
Embarques efectuados ... cahuano:
... cahuano, 30 Diciembre de 1926.
Afrecho 1,087 sacos ... da a Hamburgo.
1,087 sacos por ... Hamburgo.
Afrechillo 750 sacos ... da a Hamburgo.
... sacos por el ... burgo.
Avena: 718 sacos ...
Lana: 838 fardos ... a Dunkerque.
Callao.
65 fardos por el ... va York.
99 fardos por el ... res.
32 fardos por el ... que.
Lentejas: 1188 sacos ... el Mississipi a Havre.
300 sacos (80 kilos) ... a Los Angeles.
6,253 sacos (80 kilos) ... sipi a Havre.
179 sacos (50 kilos) ... Ana a Nueva York.
2,308 sacos (50 kilos) ... Nueva York.
100 sacos (50 kilos) ... Habana.
450 sacos (50 kilos) ... Nueva York.
3,251 sacos (80 kilos) ... Louis al Havre.
300 sacos (80 kilos) ... Louis a San Pedro.
375 sacos (80 kilos) ... Louis a Burdeos.
479 sacos (50 kilos) ...
5,876 sacos de ... el Rennekon ...
125 sacos de ... Renekon a Amberes.
275 sacos de ... Rennekon ...
1,100 sacos de ... por el Santa Elisa ...
996 sacos de ... por el Santa Elisa ...
Harinas: 2,000 ... a Bolivia ...
Embarques efectuados ... Enero de 1926 ...
Afrecho: 6,729 ... a Hamburgo.
Afrechillo: ... a Hamburgo.
Avena: ... Branch a Londres.
Lana: 81 fardos ... Dunkerque.
109 fardos por ... ton.
112 fardos por ... beres.
20 fardos por el ... que.
55 fardos por el ... Dunkerque.

Valparaíso, Febrero ...
AGUSTIN GAETE ...
Corredores en ... ción. Casilla N.o ... 944.— Teléfono ...

PERO...!
INDISCUTIBLEMENTE
FLYOSAN
FLAY-O-SAN
ES EL MEJOR
INSECTICIDA
HARDY Y Cía.
DISTRIBUIDORES EN SANTIAGO
Flyosan
MATAINSECTO SEGURO
Asfixia Las Moscas Sin Misericordia
Mosquitos, Cucarachas, Chinchas, Pulgas, Hormigas Polillas y demás pestes de insectos.
HANNAN & PEAKE
Unicos Importadores

NOMBRAN LOS OFICIALES DE RECLUTAMIENTO

...tramitado el siguiente ...dictado por el Ministerio ...por el que se nombran ...oficiales de Reclutamiento ...conformidad con la Ley de Reemplazos:

...don Guillermo Ovalle.— ...Tarapacá.
...Coronel don José del ...— Antofagasta, Loa. ...don Pedro A. Díaz. — ...
...don Maximiliano de la ...San Felipe, Los Andes.
...don Nicolás Vial Puelma.— Limache.
...don Ramiro Valenzuela ...— Valparaíso, Casablanca.
...don Enrique Ortiz W.— ...
...don Ricardo Villarreal.
...Coronel don Julio C. ...— Santiago.
...Coronel don Salvador ...— Santiago.
...don Julio Rojas L. — ...
...Coronel don Ernesto ...— Victoria.
...Coronel don Luis Se... — Melipilla, San Antonio.
...don Lisandro León ...— Maipo.
...don Carlos Nisón. — ...Rapel.
...don Belisario García M.— ...San Vicente.
...don Carlos Castro Luco. ...
...don Ramiro Ugarte ...— Vichuquén.
...don José Tomás Mora...

Sub Teniente de Reserva don Humberto Silva Arancibia.— Lontué, Curepto.

Teniente don Roberto Gacitúa. — Talca.

Coronel don Julio Franzani Meza.— Constitución, Chanco, Cauquenes, Itata.

Capitán don Demetrio Vera Yanattiz.— Loncomilla, Linares, Parral.

Teniente Coronel don Miguel Rodríguez S.— San Carlos, Chillán, Bulnes.

Teniente Coronel don Víctor Mac Lean. — Concepción, Coelemu, Talcahuano.

Teniente don Juan Pablo Melo V.— Puchacay, Rere.

Capitán don Valentín Muñoz F. — Lautaro.

Capitán don Juan B. Rojas.— Lebu, Cañete.

Teniente don Dimas Mendiburú.— Arauco.

Capitán don Marcos Pavón Ruiz. — Laja, Nacimiento, Mulchén.

Mayor don Darío Muñoz F. — Collipulli, Mariluán.

Teniente don Roberto Santelices P.— Imperial.

Teniente don Luis Fernández M.— Temuco, Llaima.

Mayor don Ramón Valenzuela S.— Villarrica, Valdivia.

Capitán don Rodolfo Concha Royes. — La Unión, Río Bueno.

Teniente don José del C. López R.— Osorno.

Mayor don Federico García G. — Ancud, Castro, Quinchao.

Teniente don José Guzmán Vial. — Magallanes.

2. Páguenseles a los nombrados el sueldo correspondiente desde el día en que empiecen a prestar sus servicios.

3. Los jefes de región darán cuenta a este Ministerio de los oficiales de reclutamiento que no se presenten dentro del plazo de 15 días desde la publicación de sus nombramientos en el Boletín Oficial.

Anótese, regístrese, comuníquese y publíquese en el Boletín Oficial.— Figueroa.— C. Ibáñez C.

LA COMANDANCIA GENERAL DE ARMAS DE SANTIAGO.— El Ministerio de Guerra ha dictado un decreto por el que se establece que en caso de ausencia de corta duración del Comandante General de Armas de la provincia de Santiago, será reemplazado por el oficial general o superior más caracterizado con mando de tropa, residente en la capital.

ASCENSOS DE OFICIALES DE ADMINISTRACION.— Los siguientes tenientes de administración han sido ascendidos a capitanes: Carlos Warner, Edmundo Salinas, Roberto Roger, Carlos Squella y Manuel Morales.

ACADEMIA DE GUERRA.— Alumno del curso general de la Academia de Guerra ha sido nombrado el mayor don Ernesto San Martín.

COLECCIONES DE NUMEROS... VIÑETAS TITULARES... EN MADERA... MAS BAJO QUE LOS IMPORTADOS... JUAN GODOY.. (COLLAS)

La salud de los aviadores militares

Hemos sido informados que el teniente señor Montecinos ha sido examinado por medio de los Rayos X. habiéndose constatado que no había quebradura en el fémur derecho sino algunas contusiones que necesitaban ciertos cuidados.

En cuanto al mecánico Moraga, también fué examinado por medio de los Rayos, comprobándose la doble fractura de la pierna derecha.

El estado tanto del teniente Montecinos como el del sargento Moraga, es por demás satisfactorio.

DESTINACIONES.— Se ha dado curso a los decretos de destinación de los siguientes oficiales:

El mayor don Jorge Videla a la Comandancia General Armas de Valparaíso, el mayor don Alberto Wichmann a disposición del Ministerio de Guerra, el mayor don Jorge Sotomayor al Dragones, el mayor don Salvador Contador al Magallanes y el teniente don Guillermo Díaz al Telégrafos.

SIN EFECTO.— Se ha dejado sin efecto el decreto que destinaba al mayor don Alberto Sierralta al Miraflores, debiendo pasar a prestar sus servicios al Destacamento Magallanes.

REINCORPORACION.— Ha sido reincorporado al servicio del Ejército el teniente don Manuel Irarrázaval, quien prestará sus servicios en el Grupo General Borgoño.

—Asimismo, ha sido reincorporado al Ejército el teniente don Alfredo Jiménez habiendo sido destinado al Batallón Andino N.o 1.

MONUMENTO AL GENERAL BAQUEDANO.— El general de brigada don Aurelio Carvallo ha sido nombrado miembro del directorio del comité pro monumento al general Baquedano, en reemplazo del coronel don Alfredo Ewing.

HOY SE DIRIGIRA A LLO-LLEO EL GENERAL BARBOSA.- Hoy se dirigirá a Llo-Lleo el general don Orozimbo Barbosa acompañado del coronel señor Otero.

El viaje de estos dos jefes obedece al propósito de presenciar los ejercicios que, en pie de guerra, llevarán a cabo una batería del Regimiento Tacna y una batería de infantería en los alrededores de aquel balneario.

Bragueros de goma inflable para guaguas

URINARIOS DE GOMA MEDIAS ELASTICAS PARA VARICES

RECIEN LLEGADO

Instituto Ortopédico Alemán

SAN ANTONIO 546

SANTIAGO — CASILLA 3434

LA INFANTERIA HA ALCANZADO UN ESPLENDIDO PIE DE PREPARACION

NOS DICE EL JEFE DEL ESTADO MAYOR DE LA III BRIGADA DE INFANTERIA

Hemos venido dando cuenta de los ejercicios que se han desarrollado en los cerros vecinos a los campos de Machalí por los regimientos de infantería de la III Brigada, ejercicios que se llevaron a cabo durante tres días consecutivos y en los que se pusieron en práctica todos los últimos conocimientos de guerra que tienen relación con esta arma.

Los ejercicios, como lo dijimos oportunamente fueron presentados por el Jefe de la Brigada, comandante don Carlos Vergara y fueron presenciados por el general don Orozimbo Barbosa y por el coronel señor Otero.

Habiéndose verificado en la mañana de ayer la revista de compañía, a mediodía regresaron a esta capital los señores Barbosa, Otero y el mayor señor Carvallo.

En su oficina del Ministerio de Guerra hablamos con el coronel sr. Otero acerca de los resultados de los ejercicios de la infantería y de los resultados obtenidos.

La opinión del señor general Barbosa, como también la mía, nos respondió, es óptima, la infantería ha alcanzado un espléndido pie de preparación como jamás la había tenido.

Los ejercicios se llevaron a cabo los días Jueves, Viernes y Sábado desde las 4 de la mañana hasta las 4 de la tarde, resolviendo las tropas diversos problemas que fueron propuestos por el Jefe de la Infantería.

Realmente la tropa ha correspondido ampliamente a los esfuerzos gastados en la instrucción por los jefes, oficiales y clases, pues nos dió la impresión de estar presenciando ejercicios de soldados ya avezados.

Cuanto método moderno de guerra se conoce, se puso en juego en los trabajos que se llevaron a cabo; la infantería trabajó principalmente con las ametralladoras pesadas y livianas y con la artillería en las mejores condiciones; se establecieron las comunicaciones por medio de telegrafía, teléfonos, perros patrulleros, etc., etc.

Por otra parte, agregó el coronel señor Otero, los soldados dieron muestras de una gran resistencia, pues es da hacer presente que se trabajó constantemente, sin suspender las labores durante doce horas diarias.

Sombrererías ROSENBLIT
SON LAS SUCURSALES
DIRECTAS DE LA FABRICA

AVISOS ECONOMICOS

...udiciales

...DE MARZO, a las ...compromisario don ...en la Notaría Al... ...atará la propiedad ...de Ricardo Gonzá... ...mum rebajado de ...contado. Anteceden... ...partición Pedro ... M-10

...A SERVICIO eléc... ...añía Eléctrica del ...Limache, Limita... ...del Ministerio de ...reemplazo de sus ...nes para explotar ...tribución de ener... ...as ciudades de Li... ...olsco de Limache, ...Peñablanca y Quil... ...va concesión de ...puesto en el decre... ...El Director de Ser... 17—F

...y plantas. — ...a-venta)

...iles afines y ...Compra-venta ...osturas)

...LTDA. HUERF... autorizados Lin... ...Repuestos Ford ... M-10

...IOS COCHES DE ...entos, excelente ...condiciones de ...3,000. Exposición ...Escobar y Ebe... ...27 15-F

...TOS FORD CASI ...Melipilla Serrano ... 17-F

...REPUBLIC. Re... Tratar: Amiran... F—14

...D MODELO 1925. ...ra adquirir nuevo ...Alvaro Martínez ... 21-F

...DOS ASIENTOS ...de ocasión. — 15-F

...R AUTOCAMIO... ...TOMOVIL BUICK ...perfecto estado ...Lucana 1223. 14-F

...CASION VNDO 15—F

...ASION UN CA... ...ladas, en perfecto ...amiento y conser... ...rage Cía. Chilena ...a. Mapocho fren... 14-F

...A CARROCERIA ...to, especial para ...Ford, en $ 250.00 ...dro armado nue... ...ra Ford. Tratar: 14-F

...R AUSENTARME ...izo góndola Ford ...nicipal, buen re... ...dades. Tratar con ...343. 15—F

...LAS BROCK AR... ...pagando mil pe... ...Ofertas por carta ...ral Velásquez 172. F—15

...ODELO 1924, GA... ...tó estado, vendo ...Placer 501. F-16

...LEGITIMO VEN... ...ndera 154, oficina 14-F

...RGA 5 TONELA... ...Vendo ocasión. Mo... 14F

...ENDO GONDOLA ...San Eugenio. Av. F—14

...VENDO FACILI... ...tomayor 15. F—14

...contado. Dirigir ...ch. Correo 3. 14—F

...SIENTOS, SEIS ...1917 - 19 vendo de ...antido. Avenida ... F—16

...

DODGE, PARTICULAR SIETE asientos, regalo $ 3,800 partida, neumáticos, carrocería, capota, motor todo perfecto estado. Esmeralda 813. 16-F.

COMPRO DE OCASION NEUMAticos 920 por 120 poco uso. Casilla 3633. 15—F.

PINTO AUTOMOVILES Y GONDOlas. Prat 1010.

CARROCERIA HUDSON, SEDAN vendo o permuto po. carrocería Sedan, Ford. Puente 824.

BROCKWAY, RECORRIDO ALAmeda, vendo, poco contado. García Reyes 18.

ACCESORIOS Y REPUESTOS PAra diversas marcas de automóviles e infinidades de cosas vende Brasil 773. F-15

VENDO TRES PAQUETES DE REsortes, un eje importado. Ecuador 4500.

VENDO OCASION, CAMION CARGA "Republic", tres toneladas, motor garantido. Chacabuco 33.

COCHE IDEAL MUY BONITO vendo. A. Prat 1008-1010. 15-F

VENDO CARROCERIA FORD, TUrismo. San Francisco 575.

VENDO GONDOLA FORD O LA carrocería. Irarrázaval 2928.

BICICLETA VENDO $ 200. IRArrázaval 2928.

NEUMATICOS SEMI-BALLON EN buen estado, para Ford, compro de ocasión. Santo Domingo 970.

VENDO AUTO CAMIONCITO PAra reparto, perfecto estado, $ 2,500. San Pablo 3236. F-16

4.—Animales (Compra y venta)

VENDO LINDOS PERRITOS BULL-Dog. Dos gatas persas. Crédito N.o 429 L—14

VACAS PARIDAS 15 LITROS, PRObadas, vendo. Sazie 2970.

PERDIGUEROS, GRIFFON, POINter, adiestrados, ofrece, Pedro Valdivia 620.

5.—Alhajas, joyas, monedas, etc. (Compra y venta)

...14 y 18 k., desde $ 80 par, ofrece la relojería Sportman ... Dieg... 30 F-2

7.—Aves, pájaros, huevos, etc. (Compra y venta)

OCASION VENDO: CATALANAS, Plymont, Leghorn. Carnot 331, Llano Subercaseaux. 15-F

MENSAJERAS BELGAS, FINAS, adiestradas y pichones ocasión. Pedro Valdivia 620.

8.—Avisos varios

A SEÑORITA QUE SEPA PERFECtamente la moda, instálole tallercito en barrio conveniente. Hago todos los gastos. Escribir: Correo 5. M. M. F—14

NOVIOS HAGO RETRATOS DOMIcilio. Todo trabajo, especialidad. Nataniel 1466.

PANTALLAS, ARMAZONES, BONItas formas se hacen. San Antonio 516.

9.—Contadores

ALEJANDRO HAEFELE C. CONtador general. Contabilidades, inventarios, balances. Chiloé 1552. 15-F

10.—Casas, departamentos y piezas amobladas (Ofrecidas y buscadas)

CASA EXTRANJERA ARRIENDA pieza amoblada. Cueto 332 14—F

$ 80 ARRIENDASE MAGNIFICA pieza amoblada. Esmeralda 636 F—16

PIEZAS AMOBLADAS CON PENsión. Camilo Henríquez 596 16F

ARRIENDO PIEZA AMOBLADA CAballero. Huérfanos 709. Casa ex... F—15

PIEZA AMOBLADA ... ...arriéndase San Martín 520 15—F

...

ARRIENDO CASA

en PORVENIR, media cuadra Lira y Avenida Matta, estilo chalet; recién construida: cinco piezas grandes, hall, baño, dos piezas servicios, cocina, gran patio.

LLAVES:

Avda. Matta 375

2,000 REGALO FORD TURISMO. Madrid 1391.

11.—Casas, departamentos y piezas sin muebles (Ofrecidas y buscadas)

Casas

ARRIENDASE PROPIEDAD APROpiada industria ocho piezas grandes fuera dependencias, gran sitio. Juan Vicuña 1481. Tratar: Lira 742. 16-F

150, 200 CASAS NUEVAS CON TOdo confort, Av. La Paz 279, cuadra y media del río 14-F

$ 270 ARRIENDO CASA CONFORtable central, vería Nataniel 185, llaves 183 14-F

$ 160, ARRIENDA CASA NUEVA. Fariña 439, Interior. F—14

ARRIENDASE CASA. CIENFUEGOS N.o 42. F—20

$ 400 CHALET. AVENIDA SEMInario 506. F—18

$ 400 ARRIENDASE PROPIEDAD. García Reyes 226, seis piezas, cocina, 2 baños. Tratar en la misma. F-14

ARRIENDO CASAS RECIEN REfaccionadas. Sazié 2048. 14-F

CASITA 5 PIEZA LUZ, HERRERA N.o 955. Tratar: de 9 a 11. 14-F

LINDOS ALTOS, CON JARDIN anexo, dos líneas tranvías, arriéndase 1.o Marzo, canon bajo; verlos en la tarde; plaza Pedro de Valdivia 1355 B. 16F

SEÑORA EXTRANJERA DESEA arrendar casa, canon: hasta $ 600 L. D. Casilla 81 D. 14F

$ 200 HASTA 450 ARRIENDANSE chalets toda comodidad, jardín, baño natación. Santa Elena 1315. F—15

$ 180, PLAZA MANUEL RODRIguez arriéndase casita recién refaccionada, cuatro piezas, electricidad. Tratar: Bilbao 251 F—14

$ 130, ARRIENDO CASA 4 PIEZAS Libertad 766 F—16

$ 260 ARRIENDASE COMODA CAsita, muy central. Egaña 540. Tratar: Egaña 562. 14—F

ARRIENDASE MAGNIFICA ...za amoblada. Esmeralda 636 14.

ARRIENDASE CASA. PEDREGAL 12-F. 16—F

CASA NUEVA, MODERNA, Arriéndase, toda comodidad, pleno centro. Agustinas 726. 17-F

ARRIENDO MUY BUENA CASA en bajos, toda comodidad. Irarrázabal 160. 15-F

140 CUATRO PIEZAS. CASAS NUEvas. Avenida San Luis 1387. 15-F

SOMBRERERIA DE SEÑORAS, EN la calle más comercial, con casa habitación, arriendo baratísimo, venta anual de 50 a 70,000 pesos, véndese en $ 16,000. Verdadera ocasión Huérfanos 1059. Oficina "Todo"

$ 240 ESPLENDIDA CASA, MAIPU 132 inmediata Agustinas. F-15

SE ARRIENDA

Magnífica residencia central, cinco dormitorios, salas de baño, recepción y dependencias, calefacción central. Tratar: Bolsa de Comercio Francisco Subercaseaux 15—F

DESEO ARRENDAR QUINTA grande, para lechería, prefiero alrededores de Santiago. Cuevas 1640 1 a 5 1.2 con Lindor Colonia. 16—

220 - 240 PESOS ARRIENDANSE casas seis piezas, más dos de servicio. Cit. García Reyes 338 14-F

ALTOS VENDEMOS, HALL, BAño instalado calefont, etc., arriéndase Ricardo Santa Cruz 675, esquina Santa Rosa F-14

NECESITO CASA CHICA CON GArage ... Casilla N.o 1443 16-F

DESEO ARRENDAR QUINTA ... Cuevas 1640, de ...

280 ARRIENDASE CASA 8 PIEZAS Libertad 128. 16F

SE DESEA ALQUILAR CASA CENtro ciudad, bien amoblada, toda clase comodidades, amplia para Legación. Escribir Casilla Correo N.o 132 D. F—16

SE ARRIENDA CASA EN BAJO con todo el confort moderno muy central, carros de ida y vuelta especial para familias extranjeras, Santos Dumont esquina de Recoleta. Tratar: Puente 773. 16-F

$ 650 ARRIENDASE REGIOS ALtos esquina en Dieciocho 517. Tratar bajos. F—15

$ 180 CUEVAS 1418, CASA CINCO piezas, tres dependencias, patio. Recién refaccionada. Llaves al frente.

$ 1,000 CASA MODERNA, CLARAS 635. Tratar: Santo Domingo 689. F—14

350, ALTOS ASEADOS, MODERNOS, cerca Forestal, Lastarria 293. F—18

ARRIENDO CASAS Y LOCALES para negocios, carros puerta. Chiloé 2023. F—15

$ 260 Y 360 ARRIENDANSE ESpléndidas casas nuevas, Copiapó 355. F—14

ARRIENDO CASA 5 PIEZAS. AV. Matta. Calle Pasaje Londres 1061. F—16

170 ARRIENDO ALTOS. MUJICA N.o 260 F—15

$ 300 ARRIENDO EN SAN BERnardo casa grande con parrón y árboles. Colón 417, esquina Victoria a una cuadra de los carros. F—16

25 Y 22,000 REGALANSE LAS CAsas nuevas, seis piezas, mucho fondo. San Isidro 1935 y 1941. F-16

ARRIENDO CASA SIETE PIEZAS. Lira 972.

$ 150 ARRIENDASE CASITA CON portón especial para góndolas. $ 150 arriéndase casa altos, cinco piezas galería. Seminario 402 esquina Santa Victoria.

$ 13, 16, 19 SEMANALES ARRIENdo casitas. Chiloé 1740. Administración. 15-F

$ 330 ARRIENDASE BAJOS FLAmantes. 6 habitaciones. Copiapó 167.

90 Y 110 CASITA TRES Y CUATRO piezas. San Luis 1425, casita 2 (Independencia). 15-F.

380 ALTOS COMODOS, REFACCIOnados, hall, servicios. Serrano 211. Tratar 209. 15-F

300 CASA QUINTA. VALDIVIESO 65. (Recoleta). 16-F

$ 360 ARRIENDASE COMODA CAsa altos, entrada Recoleta. Recoleta 284.

ARRIENDO CASA 7 PIEZAS FUEra servicio, $ 200. Santa Elvira 383.

$ 260 PEDREGAL 37, CASA CINCO piezas dependencias gas electricidad. Bandera 131, oficina 12.

TODO, ARRENDAMOS CASA SAn Martín, esquina San Pablo, situación muy comercial y varias otras en diferentes situaciones y precios. Huérfanos 1059. Segundo piso, oficina 23.

NECESITAMOS CASAS PARA arrendar. No cobramos comisión. Visítenos: Todo. Huérfanos 1059. Oficina 23. Segundo piso.

350, ARRIENDASE CASA FLAMANte con terraza. Coquimbo 342, trata Porvenir 341. 17—F

ARRIENDASE FLAMANTES ALtos. Matucana 43. 15-F

ARRIENDANSE CASAS, IRARRAzaval 232. 15—F

OFREZCO EN ARRIENDO CASITA altos, cuatro piezas y servicios, en $ 170; Avenida Las Quintas 1 1/2 cuadra Plaza Italia. Tratar San Ramón 17.

ARRIENDASE ALTOS, CUATRO habitaciones, servicio. Brasil 687. 16F

NECESITO ARRENDAR CASITA En bajos hasta $ 200. Carmen 43. 18-F

160 Y 200 PESOS ARRIENDASE casas en bajos en García Reyes 755 y 779 y Cumming 832, 6 habitaciones, patio, servicios. — Agustinas 1252.

GRAN RESIDENCIA ARRIENDASE en Huérfanos a una cuadra de Ahumada, 19 habitaciones, hall, 3 toilet es una instalada, 7 dependencias. — Tratar: Agustinas 1252.

EJERCITO BUENA RESIDENcia, 8 habitaciones, 2 toilettes, dependencias. — Agustinas 1252.

AVENIDA ESPAÑA PROXIMO Alameda, altos, numerosas habitaciones, hall, 2 toilettes, toda comodidad, arriéndase. — Pedro L. Riveros. Agustinas 1252.

... ALTOS 6 ... toilettes, dependencias. — Agustinas 1252.

$ 450, DIEZ PIEZAS, TRES PAtios. Montt 3493, inmediato Alameda F-14

Departamentos

SE ARRIENDA UN DEPARTAmento de tres piezas en casa de familia. Andes 2843. 14—F

SE ARRIENDA DEPARTAMENTO central a matrimonio, y pieza a caballero solo, Gálvez 127. 14-F

SE ARRIENDA UN DEPARTAMENto de 4 piezas. Recoleta 231. 14-F.

ARRIENDO DEPARTAMENTO cuatro piezas, luz eléctrica. Roble N.o 870. 15-F.

$ 300 DEPARTAMENTO, ADECUAdo para profesional, Santo Domingo esquina Claras. Tratar: Santo Domingo 689. F—14

$ 75 ARRIENDASE DEPARTAMENTO luz, todo servicio, Maestranza 455. Casa 12. F—15

DEPARTAMENTO DOS O TRES piezas, puerta calle, necesito. Casilla 279.

COMODO DEPARTAMENTO DOS piezas ofrece casa familia. Molina 546. 15F

ARRIENDO DEPARTAMENTO A LA calle de tres piezas, cocina a personas sin niños. Gálvez 1063. 16F

ARRIENDO DEPARTAMENTO CON o sin pensión. Carmen 1505.

Piezas

ARRIENDO PIEZAS HIGIENICAS ...arroso 83 14-F

A PERSONA SOLA, ARRIENDASE pieza. Un paso centro. Avenida La Paz 271. Casa 1. F-16

ARRIENDO PIEZAS, MONEDA 2945, c. 6. 14—F

SE ARRIENDAN DOS PIEZAS, Santa Rosa 85. 15-F

ARRIENDASE ESPLENDIDA PIEza amoblada, cerca Plaza Brasil. Maturana 550. F-14

ARRIENDO PIEZA CABALLERO, matrimonio honorable. Compañía 2478. F—14

PIEZAS COMODAS ENCONTRARAN personas honorables. Arturo Prat 429. 14-F.

ARRIENDO PIEZAS HIGIENICAS, con patios independientes. Independencia 1859. F—16

$ 80 ARRIENDO DOS LINDAS PIEzas comunicadas, con luz. A. Prat 1650.

ARRIENDO PIEZA A CABALLERO solo o guardar muebles. Esmeralda 726.

PIEZA A LA CALLE CENTRAL, desea arrendar. Casilla 1858.

PIEZAS CON BALCON ARRIENdase. Sama 1414, esquina Amunátegui.

ARRIENDO PIEZA CON O SIN muebles a caballero solo. Maturana 720.

PIEZA CON, SIN MUEBLES ESpléndida comida mesa. Miraflores 124.

ARRIENDASE PIEZAS CON O SIN muebles, a caballeros. García Reyes 125. 16—F

LINDA PIEZA SE ARRIENDA EN casa francesa, caballero solo. Loreto 170.

ARRIENDASE PIEZA O DEPARtamento. Carmen 265.

... CON LUZ PIEZA CASA FAMIlia, persona sola. Aldunate 506.

SE ARRIENDAN DOS PIEZAS. Molina 388

ARRIENDASE PIEZA BALCON pensión Prat 487 F-17

PIEZA GRANDE CALLE. SANTA Isabel 366.

ARRIENDO PIEZA. GRANADO 542.

12.—Compra y venta de casas y sitios

VENDO ESPLENDIDA CASITA TOda comodidad. Tratar de 2 a 4 P. M., Doctor Bruner 679 próximo Lira, 10 de Julio. Vendo menaje completo. F-

TODO, TENEMOS PEDIDOS DE casas, casas quintas, hasta $ 300 mil para comprar y vender. Esperamos órdenes. Huérfanos 1059, Segundo piso, oficina 23.

QUIEBRA ... LA Sociedad Agrícola Atacama vende terrenos lado Longitudinal, veinte centavos metro, aceptando bonos La Poderosa al 50 por ciento. Indique cuánto puede pagar contado y cuánto mensual. Casilla 731. Valparaíso. 14—F.

$ 39,500 LIBERTAD 98 E. VENDO casa nueva con seis habitaciones fuera servicio, hall, patio y toilette con artefactos instalados. Para verla y tratar Moneda 2310. 14-F.

SE AVISA A LOS IMPONENTES Cajas de Ahorros, compren casa número 1692 calle San Isidro, esquina Sargento Aldea, en 40,000 pesos, sin deudas. La propiedad es de habitación y renta, dando para pagar dividendos y vivir gratis. Entrega inmediata. F—14

GRAN OCASION, QUINTITA FRUtal, edificada. Mapocho 6083. 14-F.

MANZANA TERRENO PLANTADO, eucaliptus, una cuadra Carrascal, 13,500 v/c. Precio: $ 15,000. Mitad contado. Saldo un año plazo. Lázaro Mirsky. Matucana 851. Casa 2. 14F

QUINTA CERRADA 23 v. FRENTE, 80 v. fondo, entre Mapocho, autobús y Av. I. I. Pérez Autocarril, 4,500 pesos contado $ 1,000, saldo facilidades. Lázaro Mirsky. Matucana 851. Casa 2. 14F

QUINTA CERRADA, MURALLA Pieza cuidador, en Martínez de Rozas 12 cuadras Matucana, 53 v. frente, 48 v. fondo. $ 11,500 contado, $ 2,000 resto facilidades pago. Lázaro Mirsky. Matucana 851, Casa 2. 14-F

VENDO QUINTAS DESDE 3,500 con facilidades, en Comuna Yungay. Matucana 851. Casa 2 14F

$ 18,000 CHACABUCO 1256 PROpiedad para reparar, préstase para negocio, industria y habitación, verdadera ocasión. 14-F.

$ 142,000 VENDO GRAN PROPIEdad de habitación y renta 10 piezas cada piso, fuera galerías, halls, y servidumbre. Construcción moderna, estuco piedra recién terminada, mide 10 x 46 tiene tres patios grandes, uno independiente para los altos, ubicada en la parte alta de la ciudad, media cuadra de Vicuña Mackenna, calle Santa Isabel Núms. 60 al 71. — Tratar: dueño Diez de Julio 259. 14F

37,000 VENDESE CASA 5 PIEZAS baño y dependencia. Madrid 971. F—22

SITIO COMPRAMOS, PROXIMO A línea ferrocarril, hasta 500 metros cuadrados. Casilla 2350. 15—F

19,800 VENDO CASA, FRANCISCO Bilbao (Providencia). Tratar: Santa Isabel 0308. F—14

OBREROS: QUEDA RESUELTO EL problema social visitando la oficina de Cornelio Aravena y Valenzuela. Cada obrero obtendrá su sitio con el sólo pago de la primera cuota mensual de $ 50. Sitios en calle Aníbal Zañartu y Claudio Vicuña, 3 cuadras al Norte Estación Yungay, calle Andes, Pedro Montt, Urriola, Pasaje Progreso, San Diego, Población Rosemberg, Mapocho calle San Martín y otros títulos saneados. Recurra a nuestra oficina. Huérfanos N.o 1059. Of. 2.

CASA CALLE EDISON, 14, POR 25, con cinco piezas, entabladas, vendo en 12,000, tasada 20,000. Huérfanos 1059. Oficina 2. Cornelio 2.o Aravena.

VERDADERA OPORTUNIDAD, aproveche los últimos sitios que nos quedan para la venta, con grandes facilidades de pago, en Avenida Hamburgo, Comuna Ñuñoa. Datos Cornelio 2.o Aravena. Huérfanos 1059. Of. 2.

$ 75,000 EN CALLE FUENTES, 6 casas muy buena construcción. Producen $ 910 mensuales. Deuda $ 18,000 Caja de Ahorros. Tratar Agustinas 1125. Luis Silva Cortés y Cía.

$ 220,000 ESPLENDIDA INVERsión. 7 chalets en calle San Luis, inmediatos Avenida Matta, recién construídos, toda comodidad. Luis Silva Cortés y Cía. Agustinas 1125.

$ 80,000 LINDO CHALET DE DOS pisos y subterráneo recién terminado, en José Domingo Cañas próximo Vicuña Mackenna, 2 halls, 8 habitaciones, terraza y todo servicio Tratar: Agustinas 1125.

$ 25,000 TOCORNAL CERCA AV Matta, linda casita nueva, 5 habitaciones, hall y patio. Deuda $ 5,000 Tratar: Agustinas 1125.

$ 280,000 GRAN PROPIEDAD DE renta compuesta de 18 casas frente tres calles, ubicadas en Av. España, dos cuadras de Delicias. Deuda hipotecaria $ 100,000. Renta anual $ 36,000. Tratar: Agustinas 1125.

$ 75,000, $ 95,000, $ 125,000 TENEmos tres lindos chalets en Providencia, nuevos con hermosas quintas. Tratar: Agustinas 1125.

$ 40,000 EN OLIVOS UN PASO DE Recoleta linda casa de un piso, doce habitaciones y dependencias, patios y pasadizos con ladrillos de composición, un segundo patio espacioso. Tratar: Agustinas 1125.

$ 45,000 MUY BUENA CASA EN bajos, nueva, 16 metros de frente en Freire inmediata a Diez de Julio. Agustinas 1125.

$ 110,000 BRASIL ESQUINA UNA cuadra de Delicias, propiedad compuesta de 4 casas viejas, negocio para constructores. Agustinas 1125.

$ 160,000 RESIDENCIA SEÑORIAL esquina a una cuadra Delicias central. Hall, 11 habitaciones, tres toilettes, garage, jardín y todo servicio. Deuda Caja $ 80,000. Tratar: Agustinas 1125.

$ 140,000 ARTURO PRAT ESQUINA cerca Delicias residencia ... garage, 10 habitaciones ... toilettes. Deuda Caja $ ... Agustinas 1125.

$ 32,000 GARCI... ...lato a Delicias ... un piso. Tratar: A...

$ 85,000 ECHAURREN UN PASO Delicias residencia con renta. Hall 7 habitaciones, fuera toilette y servicios cada una. Deuda Caja $ 40,000. Renta anual $ 8,500. Agustinas 1125.

$ 65,000 LINDA RESIDENCIA NUEva de dos pisos, dos halls, 8 habitaciones, 2 toilettes y servicios patio y parrón. Deuda $ 45,000, ubicada en Erasmo Escala. Tratar: Agustinas 1125.—Luis Silva Cortés y Cía.

$ 70,000 MONEDA CERCA DE BRAsil residencia de un piso con 700 metros cuadrados, 10 habitaciones toilette y servicios, puerta calle lateral. Deuda $ 20,000. Tratar: Agustinas 1125.

$ 52,000 EN AV. IRRARAZAVAL ANtes de Pedro de Valdivia, linda casa moderna, 8 habitaciones, toilette y servicios, 20 metros de frente. Deuda Caja $ 10,000. Tratar: Agustinas 1125.

CASA MODERNA RECIEN TERMInada, 10 piezas, hall, baño, gas, electricidad, estuco piedra vendo. Sta. Victoria entrando por Maestranza. Llaves Camilo Henríquez 408. Precio $ 49,500. Facilidades pago.

A TRES CUADRAS ÑUÑOA vendo sitios desde $ 2,000. Facilidades. Tratar, Irarrázaval 2550.

VENDO CASA CON ARBOLEDA, mide 15 por 62, con renta 190 pesos mensuales, en $ 13,000, a 50 minutos Santiago y Puente Alto. Calle José Luis Coo 362. Tratar, Santa Isabel 157.

COMPRO CASA, PREFERIBLE con renta, intermedio Caja, negocio rápido, dando en el acto $ 15,000 como garantía. Radio: Lira a Cochrane. Delicias a Tarapacá. Valor hasta $ 100,000. Sin comisionistas. Diríjase: A. C. A.—Correo 8.

CASA VENDO $ 25,000. GERMAN Riesco 1496 Matadero.

VENDO CASITAS CUATRO Y SIEte mil pesos, Vergara Montt esquina Ochagavía, Población Carmelo. Lira 533.

FERMIN VIVACETA VENDO SItios espléndida situación. Tratar: Morandé 450, oficina 13, casilla 3331. 15-F.

MAGDALENA MIRA N.o 336, SE vende una casita: 37.40 de largo por 8.30 de ancho, en 4,500 pesos, en el Llano Subercaseaux. F—18

SITIOS CENTRALES CON TODOS los servicios vendo con tres mil al contado, saldo mensualidades. Casilla 2923.

$ 55,000 VENDO EXTENSA CASA diez departamentos, baño, jardines. Sierrabella (Lira) 1416.

COMPRO DE OCASION CONTADO rápido casa de diez hasta $ 30,000. Entiéndome sólo con su dueño. Casilla 3365.

17,500 CASA NUEVA VENDO, 5 piezas, servicios. Buena renta. Echeverría 993.

PROPIETARIO: SU PROPIEDAD establecimiento industrial o comercial, será vendido con la mayor rapidez y reserva. Consulte antes de comprar o vender, en ésta o provincias, a la oficina de Ramón del Río, Bandera 552. Casilla 2318.

PROPIETARIOS: ¿TIENEN UDS. su propiedad en venta? Sírvanse dar la orden a la oficina de Ramón del Río. Bandera 552, que tiene varios pedidos de compra de todos precios.

COMPRO PROPIEDAD RENTA hasta $ 50,000. Casilla 864. F-15

$ 4.000 VENDO CASITA, CHOREIllos 273 (Recoleta).

SE VENDEN BUENAS CASAS nuevas, higiénicas, para habitación y renta, 7 a 15 piezas, parrones, jardines, y sitios varias dimensiones para edificar, con parte ya construída; todos en situación muy central, a dos cuadras de Independencia y Estación Mapocho. Precios convenientes, desde 20,000 a 1000,000 pesos. Facilidades de pago. Tratar: directamente con su dueño, Aníbal Osorio V., Escanilla 452. Correo 6. Casilla 6532. Horas de Oficina: de 3 a 6 P. M.

CHACRA A LAS PUERTAS DE Santiago, 15 cuadras totalmente plantada le uva de mesa y gran surtido de arboleda frutal. Produce 100,000 pesos al año con sólo 15,000 de gastos. Vendo admitiendo en parte de pago propiedad de renta. — Tratar: Matucana 57.

$ 39,000 BELLAVISTA, CASA 2 PIsos, dependientes, 5 piezas, patio, parrón, buena construcción, Hudson y Silva. Huérfanos 1243.

$ 85,000 SAN PABLO CENTRAL, casa un piso, en regular estado y local, 570 metros. Huérfanos 1243.

$ 30,000 SANTA VICTORIA, A UNA y media cuadra de plaza San Isidro, casa moderna, 11 metros de frente, 5 piezas, hall, dependencias, etc. Hudson y Silva. Huérfanos 1243.

SITIO EN LOS GUINDOS, 750 VAras cuadradas, precio, $ 2,900. Huérfanos 1243.

$ 30,000 CALLE CUEVAS, PROXIMO Av. Matta, casa cal y ladrillo, 5 piezas, patio, dependencias, arboleda, camiones a media cuadra. Hudson y Silva. Huérfanos 1243.

OCASION: $ 150,000 SAZIE 4 CASAs de renta en edificio de dos pisos producen $ 17,000 anuales. También permutaría por propiedad de renta de menos valor. Huérfanos 1243

...usos. ...parte ...a des... ...e ane... ...ribir). ...al) es ...egeta...

...AS — Mi...

...ga la ...r me... ...spues... ...as co... ...simis... ...la co... ...o y la

...mari... ...equili... ...tienen ...ares y ...éstos ...es pa... ...a ca... ...sborda ...lo las ...mente ...aque... ...s ma... ...do las ...rientes

...lfo de ...divide ...as ba... ...de los ...a Eu... ...occi... ...spaña, ...ndina... ...tlands, ...a otra ...lo Sur ...costa ...eridio... ...rgenti...

...dt Ba...

...HACER

...ER DE ...asita 12.

...OMPOS... ...ictrolas, ...garanti... ...Indepen... ...r.

...AQUINA ...774.

...PARA... ...endencia 15-F.

...RO, 300

...MANTE... ...ta Rosa

...TORES: ...completa ...lentas y ...rtinot y ...acabuco F 15

...PRA... ...as dife... ...Unión F 15

...OS POR ...vendo ...7. F 15

...IENDA, ...necesa... ...lizado de

...TRANS... ...pulido... ...n Diego 16F

...OLETOS ...ña Mac...

...CORDO... ...ackenna

...CORDO... ...lese. Vi...

...DE 20x ...Mackenna

...20 DE ...ña Mac...

...en ...ia

...n ca... ...lettes ...vicio, ...para

¿QUIEN NO CONOCE EL SOMBRERO ROSENBLITT
COMO EL MAS ELEGANTE, ECONOMICO Y DURABLE?

Durante ausencia en Europa
se arrienda amueblada una buena casa en Avenida Vicuña Mackenna; se prefiere extranjeros.
Verla y tratar de 4 a 7 P. M.
Vicuña Mackenna 101

LAS GRACIAS DE LA GUAGUA

RESULTADOS DE LOS GLIMERICKS DE LA SEMANA ANTERIOR

Glimerick N.o 44, por GUILLERMO GARCIA T.

Mi pariente don RAMON
No se calla ni A CAÑON
Cuando porfía con SU NUERA
¡Oh! Este cuando SE MUERA
Pataleará en EL CAJON.

Glimerick N.o 45, por CARLOS ERAZO R.

Envenenado MURIO
Mi vecino Juan MORERA
—¡Un crimen! ¡Jesús que MENGUA!
—No, amigo, se mordió la LENGUA
Por eso se ENVENENO.

SOLUCIONES RECIBIDAS: 287, BUENAS: 265

"GLIMERICK", EL PASATIEMPO QUE ENTUSIASMA A NUESTROS LECTORES. LOS "GLIMERICKS" ORIGINALES QUE NOS ENVIEN Y QUE SE PUBLIQUEN, TENDRAN PREMIOS. ¿PUEDE UD. RESOLVER LOS "GLIMERICKS" SIGUIENTES?

GLIMERICK N.o 47, POR JORGE HIDALGO R.

En horas buenas. ▫ ▫ ▫ ▫ ▫ ▫ (o contrarias)
El Atlántico. . . . ▫ ▫ ▫ ▫ ▫ ▫ (sus adornos)
Rindió ante vuestro. ▫ ▫ ▫ ▫ ▫ ▫ (digno de héroe)
Y el Pacífico, lo. . ▫ ▫ ▫ ▫ ▫ ▫ (igual).
Hará al mojar vuestras. ▫ ▫ ▫ ▫ ▫ (tienen los aviones)

Las soluciones se reciben hasta el próximo Sábado. El resultado se dará a conocer en la página de ENTRETENIMIENTOS DE "LA NACION" DE LA PROXIMA SEMANA.

BASES DE LOS CONCURSOS

Todas las semanas publicaremos los "Glimericks". Los que consigan solucionarlos, tendrán opción a un premio de valor.

Al publicar los dos nuevos "Glimericks" de cada semana, insertaremos también el resultado de los anteriores.

Junto con las soluciones debe incluirse uno de los cupones especiales que se publican para este juego.

Tanto las soluciones como los "Glimericks" que se nos envíen, deben venir firmados con nombre completo y domicilio, aunque se publiquen con seudónimos.

Los "Glimericks" originales que nos envíen los lectores y que se publiquen, serán también debidamente premiados. Es indispensable que vengan acompañados de las soluciones correspondientes.

En el sobre escriba:

JUEGO EL "GLIMERICK". — "LA NACION". — CASILLA 81 - D.

EL COMANDANTE FRANCO
por Robert Olva R.

PUZZLE N.o 23.—SOLUCIONES HASTA EL SABADO PROXIMO

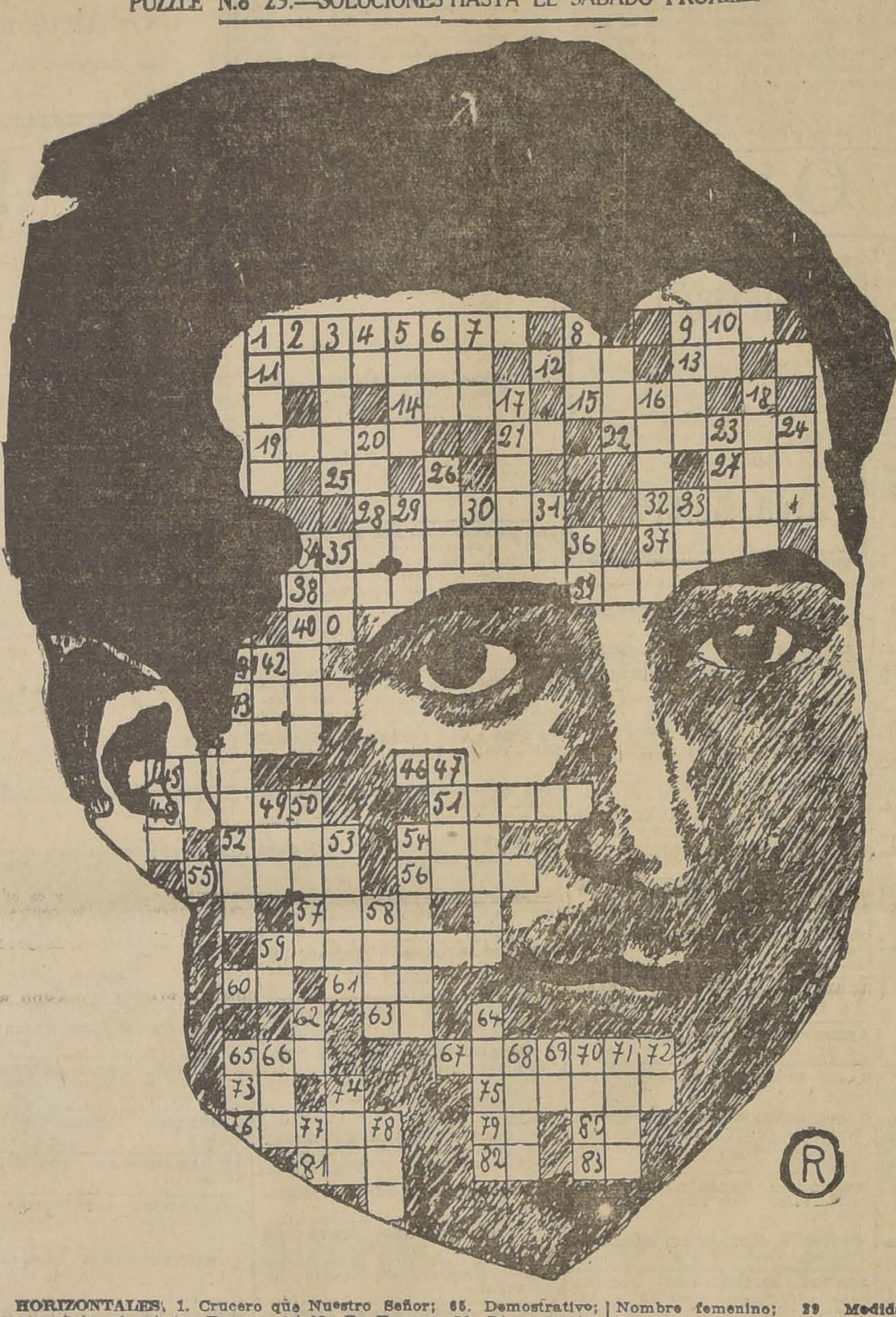

HORIZONTALES: 1. Crucero que acompañaba al aviador Franco; 9 Animal marino; 11 Continente; 12. Religiosa; 13. Verbo; 14. Flor; 15. Comienza a existir; 19. Isla del Mediterráneo; 21. Letra griega; 22. Pez; 25. Forma verbal; 27. En el mar; 28. Faraón; 32. Capital asiática; 34. Tiene canales; 37. Indígenas de la Patagonia; 38. Farlanchina; 39. Prefijo que significa simultaneidad; 40. Contracción; 41. Un gran tío; 43 De muchas alas; 44 Bebida; 45 Animal (en inglés); 46. Una de las lenguas provenzales; 48. Puerto chileno; 51. Arteria; 52. Muy arriba; 54. Flor real; 55. Ahora (chilenismo). 56. Lo que tiene existencia; 57. Diosa egipcia; 59. Ciudad de Portugal; Nuestro Señor; 65. Demostrativo; 67. Es Franco; 73. Dios egipcio; 75. Padecerá; 76. Angustia 79 Igual al 13 horizontal; 80. Bebida; 81. Igual al 65 horizontal; 82. El que tiene; 83. Dos vocales.

VERTICALES: 1. Para sentarse; 2. Librería Mayor; 3. Sutil, vaporoso; 4. Su retiro; 5. Moneda italiana; 6. Repite los sonidos; 7. Interjección; 8. Sonido; 9. Se usa para adorno en los abrigos; 10. Terminación de infinitivo; 16. Puerto de China; 17. Grita a los animales para que caminen; 18. Apellido del descubridor del Río de la Plata; 20. Arrojar una cosa; 60. Nota musical; 61. San; 63. 23 Marca de café; 24 Nave; 26. Nombre femenino; 29 Medida; 30; 30. Sociedad Librera: 31 Su Despacho; 33. Sobre; 34. Arboles; 35. Especie de berza; 36. Pronombre; 41. Capital suramericana; 42. Nombre árabe; 44. Río de Suiza; 45. Compuesto alcalino; 47. El primer asesino; 49. Voz de la gallina clueca; 50. Recinto del templo de Israel; 53. Terreno fértil en el desierto; 54. Isla del mar Egeo 58. Atrae; 59 Interjección; 62. Nota musical; 64 Especie de bívora venenosa; 65. Montón de paja vertical; 66. Apócope de Santo; 68. Fruta; 69. Prefijo; 70. De poca nariz; 71. Del verbo orear; 72. Artículo; 74. Igual al 54 horizontal; 77. Forma verbal; 78. Río europeo.

A J E D R E Z
La victoria del Campeón So...
por ALEJANDRO AL...

PARIS, Enero de 1926.

Pocos torneos han sido tan fértiles en sorpresas de todo género, como el que acaba de terminar con la victoria del Campeón de la U. R. S. S. El desfallecimiento incomprensible de Capablanca en la primera mitad del torneo, tan en contraste con su magnífico esfuerzo del final (18 puntos sobre 21); el juego poco enérgico del doctor Lasker exactamente a partir del momento en que su principal rival perdió toda probabilidad de conseguir el primer premio; la victoria inesperada de Torre contra el ex campeón del mundo y las derrotas sucesivas del joven mexicano en la encrucijada decisiva del torneo; y, por fin, el eclipse total de Rubinstein que no alcanzó a hacer más que 3 1|2 puntos en las últimas 12 partidas. Toda una serie de enigmas, que aún el exámen detallado del gran número de partidas ya publicadas, no permite resolver de manera definitiva. Acaso los testimonios oculares de los jugadores nos den la clave de esos misterios. Cuanto puede decirse ahora es que. de cualquier modo, la atmósfera del torneo de Moscú fué poco semejante a la de los otros torneos internacionales.

Prueba de ello son los artículos de la prensa soviética acerca de la gran lucha, artículos que son, a pesar de lo que pueda afirmarse, aún en ese país, el reflejo de los círculos dirigentes, si no el de la opinión pública. He aquí, por ejemplo, cómo son tratados los maestros extranjeros invitados por el Gobierno soviético, en la "Pravda", órgano oficial de la R. K. P. (Partido Comunista Ruso): Capablanca, según el autor del artículo que tengo a la vista, "al meditar su jugada se frota la barba durante 40 minutos y se rasca tras la oreja, como el soldado rojo que juega a las damas con su camarada de cuartel"; el doctor Lasker es comparado con una lechuza; Torre se agita como un energúmeno; Reti "en cada jugada se restrega las pequeñas (!) manos y emite gruñidos sardónicos y siniestros", etcétera. No hay una sola palabra amable ni la sospecha de una deferencia o de una consideración para el enorme esfuerzo mental, proporcionado por esos grandes artistas; por el contrario, se advierte ... te a ridiculizarlos ... trar su inferioridad ... maestros soviéticos ... pintados como ... y de modestia; ... "honestos funcionarios ... cias" probablemente ... to más grande que ... ese país encantador ... son manifestaciones ... letario..., con la ... campeón Bogoljubov ... europeo", fresco y ... como una rosa de ...

En un torneo ... ción de la salud ... influir sobre la ... gador como el ... encuentra y Bogoljubov ... rito de los círculos ... tegido y estimulado ... supo aprovechar ... ventajas que le ... fera y ese ambiente ... efecto, todo su ... adversarios de ... por la ausencia ... yos y por ese ... seguro de sí mismo ... ción necesaria ... ha sido perfectamente ... coloca en el primer ... gadores de torneo ... poa. En la historia ... realidad, durante ... años, no hay más ... de jugadores que ... primer premio ... pación del campeón ... bury en Hastings ... en Cambridge-Springs ... to que ninguno ... luego arrebatar ... mundo, pero los ... rados, por esos ... ficados para ...

Sería, pues, ... exito de Bogoljubov ... match con Capablanca ... cuato que la ... ofrece por el ... casi insuperables ... datos, pueda ser ... ya que el ajedrez ... S. el subsidio ... en conclusión, ... Soviets han de ... vo medio de ... saldrá a su gusto ... sultado no será ... sus esperanzas!

N.o 4. — 1.a SERIE

NEGRAS

Blancas
R. 3 R
T. 2 A D
P. 5 A R
A. 7 C R

4 Piezas

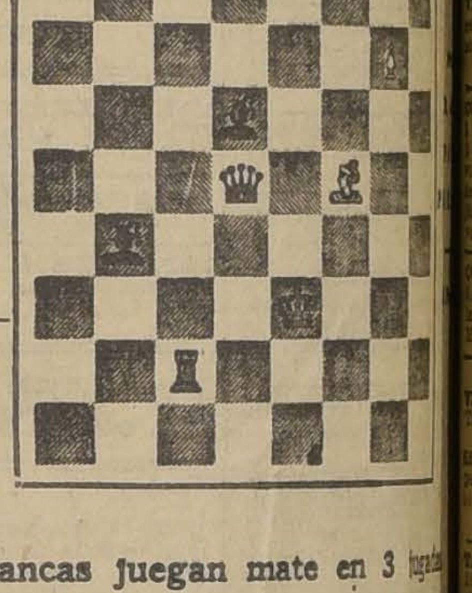

Blancas juegan mate en 3 jugadas

SOLUCION AL PROBLEMA N.o ...
Jugada clave D 6 R
AMOS ...

TORNEO SUDAMERICANO

Resultado del segundo torneo, realizado en Montevideo:
1.o L. Palau; R. Argen. 9 puntos.
2.o R. Grau; R. Argen. 8 1|2 puntos.
3.o D. M. Reca: 8 puntos.
4.o S. Rivas Costa R. Urug. 7 puntos.
5.o Trompowsky y Brasil: 6 1|3 puntos.

CONCURSO NACIONAL DE PROBLEMAS

La Empresa Periodística "La Nación", ha resuelto ... de problemas ... dos jugadas, ... parte todos los ... habrá tres premios ... 100 y 50 pesos ... y se nombrará ... tos para discernir ...
Las bases, ... se publicarán ...

PROBLEMAS ...

N.os 4 Blancas ...
P 5 A R. A 7 C R
Negras: R ...

CORRESPONDENCIA

Glimericks originales recibidos:

Teresa Contreras, Baco (2), Roberto Maldonado A., Esther Burgos S., Newton Fernández, Eduardo Arce F., Eduardo Fritis C., Raquel Muñoz (6), Carlos Falconi G., Gustavo Figueroa, Carmen Fuenzalida P., R. A. Maluenda, Jerez Pino, Equis, J. M. L., Magda Arce, Noemí Herrera C., Betty Wilson N., M. Rodríguez, Marilita Penjean D., Ramón Moreno, (2), E. de la Barra A., C. M. Hermosilla, (2), Fernando Quintanilla, (5) Carlos Muñoz A.

JORGE MADARIAGA N.: Para estas cosas hay que tener paciencia.

MARIITA PENJEAN D.: Los versos del Glimerick pueden ser octosílabos o bien endecasílabos, por lo tanto su glimerick está defectuoso.

ROBERTO MALDONADO: Su Glimerick parece re interés.

EDUARDO ARCE F.: Su primer Glimerick está bueno no así el segundo que tiene versos de nueve sílabas, lo arreglaremos.

BACO: Uno de sus Glimericks tiene un número indeterminado de sílabas.

.. Puzzles originales recibidos: ..
Lixor, Lucía E. era D., Silvia, Eduardo de la Barra A., Diego García, Alerta, Roberto Oliva R.

RESULTADO DEL PUZZLE DE LA SEMANA ANTERIOR

Puzzle N.o 22.—"El Conejo", por Tolomeo
Solución:

HORIZONTALES: — 2 Aba, 3 El, 4 To, 5 Co, 7 Pegú, 8 Le, 9 Atrapo, 12 Arica, 14 Acebo, 16 Lola 18 Kobold, 20 Matatías, 21 Haber, 22 Onis, 23 Recen, 25 Atos, 26 Ajá, 28 Alloa, 31 Alemdo, 32 Ere, 34 Prome, 26 No, 37 Linaje, 28 Ica, 39 In, 40 Co, 41 Ribot, 44 Cibeles, 46 Acije, 47 Potaca, 49 La, 51 Es, 52 Pach, 54 Capota, 55 Zeus.

VERTICALES: — 1 Ka, 2 Amola, 4 Toga, 5 Co, 6 Tepic, 7 Pi, 8 Lara, 10 Ra, 11 Ocelotes, 13 Adobar, 15 Olot, 17 Alible, 18 Kabin, 19 Da, 20 Manes, 21 Hoco, 23 Bajo, 24 Eta, 27 Laocoonte, 28 Ulema, 29 Lúa, 30 Odón, 31 Arona, 32 Erico, 34 Plica, 39 Iole, 41 Rico, 42 Ibice, 43 Beja, 44 Cata, 45 Salso, 48, Oela, 50 Acta, 52 pp, 53 Ha.

LIXOR: Su puzzle en observación.

EDUARDO DE LA BARRA A.: Igual cosa que el anterior.

DIEGO GARCIA: Su puzzle está bonito; se publicará.

ALERTA: Su puzzle está bueno, se publicará.

SOLUCIONISTAS EXACTOS

Macala Teresita, Julio Concha, Peralta, Humberto Sepúlveda, Roberto Oliva, Joaquín Larrañaga, Manuel Llona, Yolanda, D'Atagnan, Mamaes, Torcuato, José Latorre, Raquel Rodríguez H., Dyogla, Marión, Perlita, Américo, don Gabriel, Palo Grueso, Ramón Morales Oros, Conde Sito, Juan argara S., Ana Tomía, Chela B. V., Chita.

Efectuado el sorteo entre los numerosos solucionistas exactos correspondió el premio único a la solución firmada por Juan Vergara S., quien puede pasar a recoger su premio cualquier día hábil de 6 a 7 de la tarde.

AGUSTINAS ESQUINA, CASA UN piso, bien tenida, seis piezas, dependencias, hall, Hudson y Silva, Huérfanos 1243.

COMPRO SITIO CHICO, SITUACION central. Guzmán. Casilla 861.

30,000, 28,000, 26,000, 25,000, 24,5000 24,000 pesos vendo casas modernas, 4 piezas, hall, baño y servicio. Avenida Salvador, una cuadra Avenida Irarrázaval. Federico A. Reyes, Huérfanos 1480 A. F-15

COMPRO CASA ANTIGUA DE UN piso, entre Santo Domingo, Alameda, Cumming y Plaza Italia y cuadras de acceso Alameda, hasta $ 150,000. Ofertas por carta, Esperanza 354. F-16

$ 20,000 VENDO A PUERTA CERRADA Almacén con bodega frutos del país Venta utilidades comprobadas, centralísimo, local sumamente grande, puede agregársele cualquier industria, también permuto por propiedad renta, recibo y doy diferencia en dinero. San Pablo 2055. F-24

CASITA QUINTA VENDO EN Llano Subercaseaux, calle María Auxiliadora 441. Tratar: Carmen 1505.

SE COMPRA CASA DE 40 A 60,000 pesos entre San Francisco y Castro y no más de cuatro cuadras de Alameda, exceptuando Nataniel y Gálvez. Interesado se entenderá únicamente con propietario. Ofertas a R. B. A. Nataniel 164. F-18

VENDO O PERMUTO BUENA CASA en Temuco. Pedregal 19. F-14

VENDO CASITA POR AUSENTARME. Rogelio Ugarte 1872. 14-F

PROPIEDAD 8.000 m3 o. EN CALLE Carrión vendo. Salas 273. 14-F

30,000 35,000 ESPLENDIDAS CASAS chalet y almacén único 4 esquinas, todos nuevos, un paso Matta. San Luis esquina Santa Elvira. F-15

VENDE SITIO CON CASITA mensualidades, a media cuadra San Pablo, Población Lautaro, Colas Blanqueado. 14-F.

SE ARRIENDA UNA CASA AVENIDA San Luis N.o 255 (Los Leones) Desde 1.o Marzo próximo, canon, 650 pesos mensuales. Verla de 3 a 6 P. M. y tratar en San Martín 50, altos. 14F

VENDO UN SITIO EN SAN ANTONIO. Tratar: Brasil 280. 16-F

CASA VENDO, SEVILLA 1291, 10 metros frente por 44 fondo, 6 piezas, baño y servicios, árboles frutales. Media cuadra Independencia. Precio: $ 46,000 al contado. Tratar Inglaterra 1106. 15-F

$ 93,000 EN PROVIDENCIA, CASA dos pisos independientes y sitio.— Tratar con su dueño, Nueva York 80, of. 106. 14—F.

VENDO CASITA BIEN TENIDA, Ricardo Santa Cruz 773, entre San Francisco Santa Rosa, Verla de 1 a 6. 14—F

CASAS VALORES 9,500, CALLES: Maipú y Chañarcillo, inmediatas estación Yungay y muchas otras, ofrecen Aravena y Valenzuela. Huérfanos 1059, Oficina 2.

CASA DE OPORTUNIDAD, CARROS ida y vuelta frente, construída para altos, cal y ladrillo, 7 piezas, dos patios, situación muy comercial a 10 metros. Bascuñán Guerrero, con facilidades. Valor 34,000. Aravena y Valenzuela. Huérfanos 1059. Oficina 2.

SITIO VENDO EN AV. MIGUEL Claro 759, a una cuadra carros Bilbao, 18 metros frente por 38.50 fondo, parrón, árboles frutales, flores.

$ 70.000 ROSAS 1780, UN PISO, casa moderna, salón, comedor escritorio, hall cerrado, cuatro dormitorios, baño, patio, dependencias frente estuco piedra. Compañía N.o 1296.

VENDO CASA SEIS PIEZAS Y hall, frente estuco cemento, camiones puerta. Carmen 1480. F—7

VENDO QUINTITA EN RENCA 22 por 100. $ 4,000. Datos: Av. Mont N.o 943.

19,000 VENDO CASA-QUINTA. Sierrabella 1325, dos patios, seis habitaciones.

$ 58.000, PROPIETARIA, VENDE directamente, dos casas cerca Diez de Julio, habitación y renta, espléndidas para empleado público. Av. San Camilo 952.

VENDO LINDO CHALET RECIEN terminado, a 30 metros de Irarrázabal, 5 cuadras de Vicuña Mackenna. Fernández Concha 55. 15—F

$ 32,500 CHACABUCO 1250, ELEgante construcción moderna, 9x40; hall, cinco habitaciones, cinco servicios, carros 5 por la puerta. Ocasión.

13.—Compra y venta de negocios

SOMBRERERIA PARA SEÑORA, vendo. Agustinas 1174. F-14

POR NO PODERLO ATENDER, vendo negocio, poco capital, buenas utilidades, inmejorable situación. B. Encalada 2128. F-15

VENDO DE OCASION POR AUSENTARME del país almacén acreditado al lado de citées buena venta. Tratar: Victoria 1023. 14-F.

900 VENDO GRASERIA CON BUENA clientela, por no poder atenderla. traspaso local barato. Tratar: Libertad 6. 14F.

BAR, PENSION, CIGARRERIA, Utilidad comprobada, vendo barato, calle mucho comercio, Santa Isabel 0307. F—15

VENDO TALLER DE CATRES, POR no poderlo atender. Franklin 1012. F-16

SE VENDE UN GRAN DEPOSITO de Licores con reparto y carretela aperada tratar: Franklin esquina San Ignacio. F—15

VENDO ALMACEN ABARROTES de gran porvenir, dirigirse Joven América. San Diego 880. 15-F.

6,000 VENDO ALMACEN VENTA mensual 7,000, no hay libreta, lo doy a prueba, tiene galpón extenso, entrada camión, arriendo módico contrata. S. Elena 1453 esq. L. Prado. 15-F

NEGOCIOS IMPORTANTES Y DE seguras utilidades, bien ubicados, se da prueba, vendo varios. Tratar Bandera 131, oficina 14. 15—F.

GARAGE: SE VENDEN LOS DErechos a un espléndido garage por imposibilidad absoluta de uno de los socios para atenderlo. Negocio de grandes espectativas, condiciones favorables. San Antonio 514.

NEGOCIOS ESTABLECIDOS, INdustrias, compra, vende por cuenta ajena, remates, se encarga de tasaciones, peritajes. Arcadio Meza, martillero de Hacienda. San Antonio 840. Teléfono 2260. 18—F

VENDESE ANTIGUO BAR. COPIAPÓ 1040.

VENDO NEGOCIO MENESTRAS poco capital. Pastor Ovalle 199 esquina Rivera. 14—F.

SE VENDE UN ALMACEN EN G Velásquez 37 esq. Ecuador. Ventas de 7 a 8 mil pesos mensual. 15—F

VENDO ALMACEN ABARROTES, muy antiguo, lado cité o traspaso contrato local. San Diego 2025. 15-F

POR IMPOSIBILIDAD DE ATENderlo, véndese en $ 15,000 restaurant de 1.a categoría muy bien situado y de mucha clientela, utilidad comprobada. Buen contrato. Tratar: San Diego 1826 casa 13. De 4 a 7 P. M.

VENDESE BAR RESTAURANT, BIlares. Av. Matta 1320.

BODEGA FRUTOS DEL PAIS, EN barrio muy comercial con numerosa clientela vendo. Tratar: Catedral 1339, por carta o personalmente, de 10 a 11.

VERDADERA OPORTUNIDAD. — Vendo las existencias y contrato tres años del Casino Sociedad Cortadores de carne. "Adelanto". Tratar: San Francisco 2146.

SE VENDE UNA CARNICERIA, Espacioso local, barrio muy comercial por no poderla atender tratar en la misma de 9 A. M. a 12. Correa N.o 691. 15—F

SE VENDE UN NEGOCIO DE ALMACén con derecho a arriendo. Curicó 104. 15—F

FUENTE DE SODA IMPORTADA a 4.500 se venden. Casilla 3690.

ALMACEN POCO CAPITAL anexo licores, compro de ocasión. A. B. C Correo N.o 3. 16—F

SALON 3 BILLARES, VENDO, ANtigua. Peña Fiel. Cas. 3036.

VENDO NEGOCIO EYZAGUIRRE Pasaje Lira N.o 9. 17-F

VENDESE EXCELENTE ALMACEN por viaje Europa, instalaciones completas, clientela y utilidades comprobadas, contrato arriendo baratísimo, piezas habitación. Verlo y tratar: Avenida El Salvador 774. F-14

HOTEL, PIEZA SOLAMENTE. Pocc capital véndese. Cualquier negocio permutaríase fuera Valparaíso. Bustamante 222 Valparaíso. 19-F

VENDO TEATRO CON GRANDES expectativas. Pormenores: San Pablo 1268. F-14

VENDO EMPRESA DE COCHES y autos, la única en Tacna, gira con capital de $ 150,000,00. Tratar Carlos Lombardi casilla 203 Tacna. 14-F

COMPRO PENSION CON CAMAS ...ero barrio Estación. Dirigirse ... 14—F

VENDO LAVANDERIA BARRIO Vicuña Mackenna, con muy buena clientela, el comprador no paga comisión. Bandera 131 oficina 14. 14—F

VENDO TALLER DE VULCANIZA... con bomba para aire, expendio de bencina y aceites, muy bien instalados, Independencia 449. 14—F.

VENDO LA SOMBRERERIA DE sombreros de señoras, San Diego ..., con casa grande propia para ... industria, en la mejor cuadra, frente Conservatorio de Música, ... años establecida. 14—F

VENDO CARNICERIA Y VERDULERIA, por viaje urgente. Sargento Aldea 465. F—17

PASTELERIA, SITUACION CENTRAL, lado teatro, véndese, facilida... Avenida Chiloé 704. F—14

SE VENDE ALMACENCITO, POR no poderlo atender. Gálvez 125. F—14

VENDO PENSION BARATA POR no poder atenderla. San Pablo 2320. F—14

VENDO CIGARRERIA Y LUSTRIN 10 de Julio 1053. 14—F

VENDO BODEGA FRUTOS DEL país, abarrotes, barrio San Diego, baratísimo, habitaciones; extenso ..., patio, gallinero, capital 8-10 ... San Antonio 150. 14—F

ALMACEN DE MENESTRAS, bien situado, véndese castigado en 1,500 pesos. Huérfanos 1059. oficina "Todo".

CANCHERIA SITUADA EN BA... muy comercial, con muy buenas utilidades comprobadas, arriendo bajo, véndese en $ 16,000. Huérfanos 1059. Oficina "Todo".

SALON DE BILLARES, CON SECCION refrescos, buena situación, véndese en $ 14,000. Huérfanos 1059. Oficina "Todo".

FABRICA DE PERFUMES, VENDO en $ 5,000, incluídas las existencias, materias primas, instalaciones y fórmulas. Huérfanos 1059. Oficina "Todo".

OCASION: VENDESE ALMACEN... buena situación, arriendo barato. San Pablo 2222. F-14

15.— Compras y ventas varias

ANTIGUEDADES VENDENSE, PA... Balmaceda 23. M-...

VENDO SACOS VACIOS. SANTO Domingo 4251. F—1

COCINA ECONOMICA IMPORTADA ..., cinco platos, caldero, vendo, Inglaterra 1023. Barrio Independencia. F—14

NIVELES PARA INGENIERO, Froughton, Morin, vendo. Bellavista 61.

VENDO ESCOPETA CALIBRE 16, ... y motor eléctrico de 8 H. P., corriente continua. Franklin 1482. F-16

COMERCIANTES LEÑA MONTE, ... los 100 kilos; carbón blanco, ... saco; afrecho, afrechillo, trigo, coke precio fábrica, ofrece Bodega Melipilla. San Diego 1639. Teléfono 237, Matadero. Visite su nuevo local.

COMERCIANTES: UVA DE MESA, ... el kilo a domicilio directa de viña. Frutería Los Guindos, Av. Matta 877.

VENDO 1,000 SACOS CARBONEROS. Tratar: San Pablo 1648.

SE VENDE ROMANA HOWE EN perfecto estado, en sólo $ 500, de ... kls. Santa Rosa N.o 192. F-15

TAMBORES VACIOS ACEITEROS ... litros compro lotes. Casilla ...

APROVECHE. MIL CAJAS TIZA ... Nataniel 26.

SANGRE SECA MOLIDA, VENDO. ... 548. Población Montiel.

OCASION: VENDO SOBRANTE De ... pura 100 litros. Río Janeiro 286. 16F

PLOMO SE COMPRA AL MEJOR precio. Estado 156-170. 19-F

GRAN REALIZACION DE LAS MERCADERIAS, gran realización en los almacenes de las fábricas y maestranzas del Ejército. Hay artículos para ...tares, agricultores, dueñas de casa, comerciantes en general, como correajes para sillas de montar, de varios tipos y clases, carretillas de fierro y madera, rastras de ..., cucharas, braseros de bronce, ... para lámparas, bisagras, armadores y una infinidad de artículos que sería largo enumerar. — Dirección: Av. Pedro Montt 1606. Los camiones Fábrica de Cartuchos ... a la misma puerta, también ... puede tomar carros Parque. 16-F

REALIZO 2,000 SACOS RAYADOS para 80 kilos. Oficina Ramón del ..., Bandera 552.

... COCINA RICHMOND, GAS, ... mitad precio. San Miguel 120. F-15

...OS NUEVOS VENDO BARATI... para bar, oficina. San Francisco 176. F-14

PLOMO Y TIPO COMPRO. SAN Alfonso 78. 16-F.

VENDO COCINA ALEMANA Gran nueva. Calentador agua cien li... Almacén Nuevo Tigre. San Pa... 15-F

VENDO A $ 0.90 COLISA PAJA ... para cama. Pedro Valdivia 3000. 14-F

... PIPAS VIAJERAS PERFECT... ... desde 20 a 40 pesos vendo ... aprovechar la ganga. Delicias 2439. 16—F.

Cuerpo de Bomberos

... COMPAÑIA DE BOMBEROS. — ... Salvadores y Guardias de Propiedad. ... orden del Director, cito a la Compañía a sesión para el Martes 16 del actual, a las 7 P. M. Tabla: Informe de la Comisión Revisora de Libros, renuncia del secretario, elección de reemplazante, admisión de voluntarios y demás a que haya lugar. El Secretario accidental.

TATO DUERME LA SIESTA

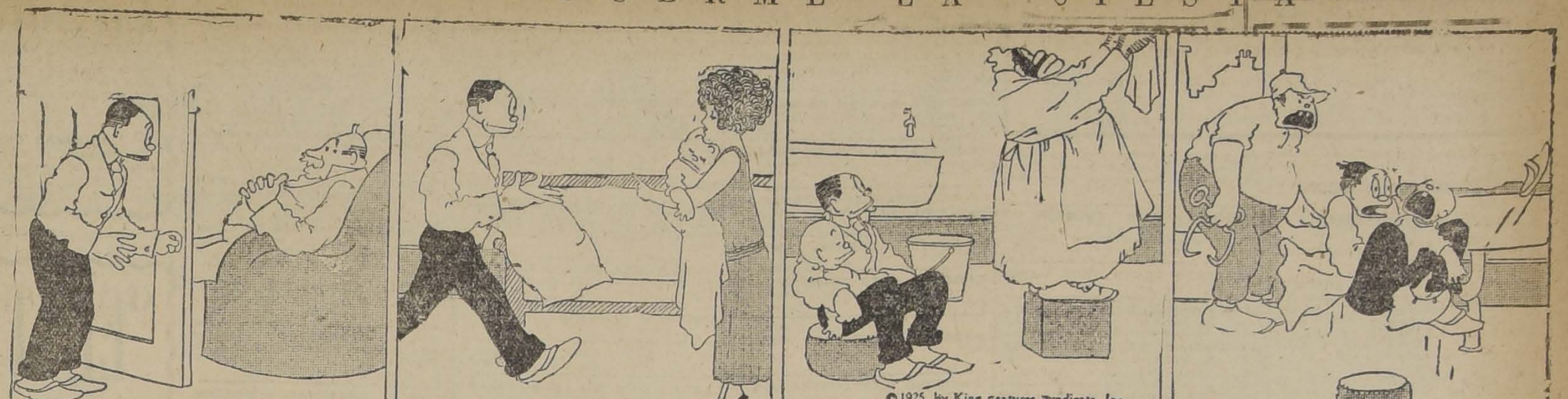

—DON PANCHO, SI Ud. VA A DORMIR LA SIESTA, ¿PODRIA NO RONCAR? TATO ESTA RECIEN DORMIDO.
—ES QUE SI PIENSO EN NO RONCAR, NO ME VOY A PODER DORMIR.

—AHORA ME VOY CON TATO A LA COCINA, DONDE NADIE IRA A METER BULLA.
—SERIA BUENO PONER UNA MANTA EN LA CAMPANILLA, PARA QUE NO SUENE.

—SINFOROSA, SI VIENE ALGUIEN, LE DICE QUE NO HAY NADIE EN CASA.
—ESTA BIEN, SEÑOR.

—¡EL HIELOOOO...!
—¡AAAAY!

ARRENDAMOS

Tres regias residencias en la mejor situación de Santiago.

$ 1,000.—Ejército, una cuadra Alameda, bajos elegantes, parquets y decorados Luis XV, tres salones, garage.

$ 1,000.—VILLAVICENCIO una cuadra del Parque Forestal, altos, 8 dormitorio, 2 salones, 2 toilette, etc.

$ 1,450.—DELICIAS central, 2.o y 3.er piso, 14 piezas fuera de servicio, una regia terraza y grandes halls.

EN VERGARA tenemos elegante casa por $ 700, 8 habitaciones, hall y servicio.

LUIS SILVA CORTES Y CIA

1125 — AGUSTINAS — 1125

16.—Dentistas

DENTADURAS ARTIFICIALES TODO sistema. Composturas en horas. Consultas gratuitas. Facilidades pago. Av. Matta 319-A. 16-F.

17.—Escuelas de choferes

ESCUELA PRACTICA CHAUFFEURS, mecánicos, cursos rápidos, varias marcas. Vicuña Mackenna 456. Arredondo. 21-F

18.—Extravíos y hallazgos

HABIENDOSE EXTRAVIADO LA cuenta condicional N.o 23050, de Emilia Faridi, queda nula por haberse dado el aviso correspondiente.

19.—Empleados para comercio y oficinas. (Pedidos y ofrecidos)

SEÑORITA INGLESA OFRECE Clases de inglés.—P. E., Correo Central. F—15

SEÑORITAS, EMPLEADOS, NECEsitamos. "Universidad Libre". Plazuela Santo Domingo.

¿NO CONSIGUE EMPLEARSE? PIda instrucciones. Casilla 2720. F-17

JOVEN ACTIVO APRENDIZ VENdedor, con fianza, necesito. Agustinas 1778.

JOVEN PARA OFICINA CON BUEnas recomendaciones se necesita.—Estado 46, oficina 44.

NECESITO UNA PERSONA BUEna presencia e instrucción que sepa un poco inglés para atender oficina, preferencia extranjera. Alameda 1110. 13-F.

EMPLEADO AFIANZADO, PREFErencia conocimientos telegrafía necesítase para afuera. Unión Americana 189.

JOVEN COMPETENTE EN ABArrote necesito urgente. Nataniel 902. 14-F

REEMPLAZANTE EMPLEADO oficina necesito. Rosas 957. Oficina 1. F-12

SEÑORITA SE OFRECE PARA CUIdar señora sóla, como enfermera u otra ocupación decente, Rivera 1292. F—14

SE OFRECE SEÑORITA DACTILOgrafa, con buena letra, para trabajos de oficina. A. L. A. Casilla 3164. F—16

VENDEDORES COMISION, FACIL venta, necesítase. Dirigirse: Toesca 1758. F—18

SEÑORITA INSTRUIDA SOLICITA ocupación en oficinas o casa familia honorable. Casilla 3633. 15—F

SEÑORITAS PARA ENVOLVER pastillas "Calugas Film" se necesitan. Serrano 37. Lunes, de 8 a 12. 15—F.

SE NECESITA SEÑORITA VENDEdora competente con buenas referencias en ropa blanca y confecciones de señoras. Presentarse de 10 a 12 1|2 y de 3 a 5 1|2. 21 de Mayo 740. F-16

SEÑORITAS, EMPLEADOS NECEsitamos. Universidad Libre. Plazuela Santo Domingo.

TENGA LA BONDAD DE PEDIRnos sus empleados. Universidad Libre. Plazuela Santo Domingo.

AGENTE VENDEDOR PARA PROvincias del sur se ofrece. Dirigirse: V. A., Rivera 1756.

NECESITASE SEÑORITA PASANte de francés. Alameda 236.

SEÑORITA INTELIGENTE PARA vendedora necesito. San Pablo 2215. F-14

20.—Frutos varios. (Compra y venta)

UVA CHANCELADA, POR MAYOR vendo a 40 centavos el kilo. Chacra Las Lilas. F-14

UVA HOY ABRIRA LA VENTA. Chacra Atacama, Camino San Bernardo, paradero Pirámide. 14-F

UVA, CALIDAD EXTRA DURAZnos, manzanas, ofrece. Quinta Rosa Avenida Salvador 1260. 14-F.

SE VENDE UVA, CHACRA "LO Pradel", Negrete, carro y góndola lo conducirán a la puerta. F—15

VENDO PRODUCCION 8 CUADRAS uva. Casilla ... F—14

COMPRO PRODUCCION VIÑA, UVA de mesa. Diez cuadras arriba, cerca Santiago. Irarrázaval 2458.

UVA DE MESA, VENDE POR MAyor y menor. Viña Santa Juana. Camino a Renca. 18-F

VIÑA FUNDO LO PRADO ARRIBA vende uva por mayor. Barrancas. Teléfono Barrancas 6. F-23

22.—Hoteles y pensiones

GRAN HOTEL BUENOS AIRES piezas amobladas desde tres pesos diarios, con dos camas, cinco pesos. Delicias 2921. F-2

CASA RESIDENCIAL, CONFORT elegancia, se reciben pasajeros por meses o por días, con o sin pensión, excelente comida, balcones calle. Alameda 977 esquina Ahumada. F-7

ARRIENDO PIEZAS CON PENsión, casa arboleda, familia honorable. San Diego 849. F—15

ALAMEDA 975. PIEZAS AMOBLAdas pensión, caballeros honorables. 16-F

PIEZAS PENSION PERSONAS SOlas. Rosas 1018. 14-F

SE ARRIENDAN PIEZAS CON PENsión. San Francisco 823. 15—F

SE ARRIENDAN PIEZAS CON pensión en Alonso Ovalle 827. 14—F

ARRIENDO UNA, DOS PIEZAS con, sin pensión. Moneda 2327. 14—F

ARRIENDO PIEZAS AMOBLADAS con o sin pensión. Santa Rosa 203. 14—F

PIEZAS CON PENSION, ECHAUrren 69. 15-F

PRAT 129, PIEZAS, PENSION CON sin muebles. 14-F

PENSION A DOMICILIO, POR meses. García Reyes 80, bajos. 14—F

HOTEL NUEVA YORK, PIEZAS higiénicas muy ventiladas para pasajeros, desde $ 4, pensión de mesa $ 120 mensual. San Diego 252. 20-F

PIEZAS BALCON CON PENSION frente Parque Forestal, se arriendan. Bellavista 195. 14-F

10 EXCELENTE PENSION PIEZA amoblada, frente Estación Mapocho. Artesanos 999. 14-F

ARRIENDO BUENAS PIEZAS CON pensión, una calle, precios módicos matrimonios o jóvenes solos. San Isidro 530. F-15

ALAMEDA 1621, PIEZAS PENSION precios bajos. 17-F

SAN DIEGO 79: CENTRALISIMO, arrienda piezas pensión: viajeros. 15—F

HOTEL "BOHEME", SAN ANTONIO N.o 54, arrienda piezas amobladas, sin pensión. Mtr—12

ARRIENDANSE PIEZAS PENSION familia. San Miguel 52. F-14

ARRIENDASE PIEZAS, PENSION, Jóvenes, matrimonios. Gálvez 267. F-14

BUENA PENSION, LINDAS PIEzas. Campo Marte 79. F—14

MONJITAS 466. PENSION, PIEZAS con o sin muebles. Baño. 17—F

PIEZA PENSION. NATANIEL 178. 17-F

ARRIENDO ESPLENDIDAS PIEzas con pensión. Unión Americana 349. 15-F

CASA RESIDENCIAL, MONEDA 1316, ofrece pensión días, meses, a familias honorables. F—15

PIEZA LA CALLE CON PENSION. Lira 176. F—15

PIEZAS AMOBLADAS, CON PENsión. Marcoleta 545. F—16

CONSTITUCION, RESIDENCIAS, pensión; atención esmerada. O'Higgins 678.

PENSION 80, PIEZA AMOBLADA 60. Sama 1554.

ARRIENDO PIEZA PENSION CAballero solo. Lira 728.

PENSION. SANTO DOMINGO 1219

ALAMEDA 777 CENTRAL ARRIENdase piezas, pensión. 15-F.

ESPLENDIDA PIEZA PENSION.— Gálvez 105. 15—F.

PIEZA, PENSION OFRECESE DOS personas formales en familia respeto. Cochrane 176.

PENSION PIEZAS AMOBLADAS días, meses. San Diego 110.

PENSION MADRILEÑA, VIAJEROS, matrimonios. 21 de Mayo 843. 15F

ARRIENDO PIEZA CON O SIN pensión, a caballero solo o matrimonio. Avenida Las Quintas 650, esquina Mujica. F-16

PIEZA CON PENSION, NATANIEL 180. F-15

ARRIENDASE PIEZA AMOBLADA con pensión, Arturo Prat 22. F-15

23.—Instalaciones y eccesorios para negocios. (Compra y venta)

DE OCASION VENDO INSTALAción fábrica techo acanalado. Plaza Ñuñoa 4. F-14

MERCADERIAS, INSTALACIONES completas negocio abarrotes, vendo, buen descuento. Washington 1716. F-14

INSTALACIONES PARA CARNIcerías ofrece a precios convenientes Fundición San Miguel Bulnes 216. 14-F

OCASION: REGISTRADORA NAtional moderna, mitad recio, facilidades. San Francisco 639. 14—F.

UTILES CARNICERIA DE PRIMEra, casi regalo. Pinto 1921. 15-F.

ROMANA HOWER PALANCA, MIL kilos, tres meses uso, ocasión, vende. Pinto 1921. 15-F

DE OCASION VENDO ESTANTEría y mostrador. Diez de Julio 363. F—14

VENDO MOSTRADOR, ARMARIO para almacencito. Lord Cochrane 1456. 114—F

VENDO ESTANTERIAS MOSTRAdor, vidriera fierros cortina. Arturo Prat 1466. 17-F

REALIZO VIDRIERAS, ROMANA Howe palanca 500 kilos, otra 300 kilos, molinillo número 7, balanzas. Cochrane 1134. 16-F

VENDO MOSTRADORES, VIDRIEras, catre con bronce muy barato. Avenida La Paz 921.

VENDO BAJO PRECIO, VIDRIEras. Gálvez 110. 16—F.

SILLON PELUQUERIA TAPIZADO vendo, Bulnes 277.

24.—Instrucción y educación (Colegios, academias y profesores)

CURSOS DE VACACIONES FORMAdo por el Instituto "San Martín" San Martín 64. Humanidades y preparatorias de sistema antiguo y concéntrico. Internado, medio pupilaje, externado. 19—F

CURSOS DE VACACIONES. INSTItuto ... "Le Brun" Huérfanos 1657. N-...

... PARA ... años, hasta 12 años. Instrucción esmerada. Disciplina inmejorable, precios módicos. San Pablo 2609. F-1...

PREPARO EXAMENES, FRANCES matemáticas. Cochrane 82. 14-F

INSTITUTO NACIONAL DE COmercio, Nataniel 141, dactilógrafos preparamos rápidamente. 17-F

CURSO VACACIONES FORMADO por el Instituto San Martín, San Martín 64, Sistemas antiguo, concéntrico. 15-F

APROVECHE INICIACION AÑO, cursos rebajados mitad precio. — Instituto Mercantil Reorganizado. Merced 882. 14—F.

COLEGIO INFANTIL DE FRANcés y Castellano. Kindergarten y Preparatorias. Matrícula abierta. Cumming 756. F-14

PROFESOR NORMALISTA, EXCElentes informes, ofrécese colegios, clases particulares, cualquiera ocupación decente. Dirección: A. P. — Huemul 921. 17-F.

ASEGURO EXITO EXAMENES Francés, Inglés, Preparación rápida, completa. Escribir: Jacobo Grass Copiapó 742. F—15

INSTITUTRIZ NORMALISTA TItulada y que sepa piano y un idioma, necesítase para el campo. Escribir: Casilla 22. Puente Alto.

ENSEÑO ESCRIBIR A MAQUINA, desde 3 pesos mensuales. Av. Matta 380. 15-F.

EXAMENES! PROFESOR LONDInense prepara exámenes inglés, asegurando éxito. Claras 46.

INGLES! PROFESOR LONDINENse enseña el idioma en dos meses. Claras 46.

INSTITUTO MERCANTIL REORganizado, Merced 882. Mantiene record alumnos suramericanos por correspondencia. Funcionando cursos Contabilidad, rebajado precio. 15-F.

INSTITUTO COMERCIAL DE SANtiago, Agustinas 1060, enseña rápidamente: Contabilidad, Taquigrafía, Idiomas, dactilografía. Tarde funcionan únicamente cursos para señoritas.

MATRICULA ABIERTA. PLAZUEla Santo Domingo. Universidad Libre.

SEÑORITA INGLESA, CATOLICA, recomendada, enseña idiomas, música, se ofrece como institutriz para vacaciones o de firme. Escribir: D. O. M., Correo Central. 15-F

25.—Instrumentos musicales, afines y accesorios. — (Compra - venta y composturas)

VICTROLAS CON FACILIDADES de pago, vendo. San Pablo 2215. 21-F.

DISCOS, LAS ULTIMAS NOVEDAdes recibió. San Pablo 2215. 21-F.

1296 13 Febro	RESPUESTAS A NUESTROS LECTORES	N.o 1,115

LAS PERSONAS, CUYAS CONSULTAS NO APAREZCAN RESUELTAS EN EL DIARIO, SERAN ATENDIDAS PERSONALMENTE POR EL REDACTOR DE LA SECCION, LOS DIAS LUNES, MIERCOLES Y VIERNES, DE 5 A 5 1|2 DE LA TARDE.

CONSEJO ECONOMICO FEDERAL

B. B.—Valparaíso. — Señor Redactor:

P. 1.—Le quedaré infinitamente agradecido si me puede explicar en qué consiste el Consejo Económico Federal alemán. He oído hablar mucho de él, pero hasta la fecha no he podido saber bien, qué papel desempeña en la legislación social.

¿Existe en Rusia otro organismo semejante?

R. 1.—El Consejo Económico Federal fué creado después de la guerra en 1920. Está formado por 326 miembros representantes de todas las actividades económicas del país: obreros, patrones, pequeños propietarios agrícolas, artesanos, profesionales y comerciantes.

Tiene carácter de verdadero parlamento técnico del trabajo y su acción ha sido muy eficaz al controlar y dar unidad a todas las fuerzas económicas alemanas durante las terribles crisis por las que aquel país ha atravesado. Todo proyecto importante de ley sobre política social y económica, antes de ser presentado al Reichstag debe ser sometido a la aprobación del Consejo Económico Federal, el cual tiene además facultades para presentar a su vez proyectos de ley sobre las mismas materias.

2. En Rusia se creó el Consejo Superior de la Economía Nacional, con fecha 5 de Diciembre de 1917. En conformidad con la Constitución forma un comisariato del pueblo y es el órgano supremo de la centralización económica y la autoridad absoluta en materia de producción industrial.

TRIBUNAL CALIFICADOR DE ELECCIONES

Suscritor, Talca.— Señor Zenón:

P.—El Tribunal Calificador de Elecciones ¿es creación de la Ley de Elecciones? ¿Cómo son elegidos sus miembros?

R.—Nó, señor; está establecido en el artículo 79 de la Constitución. Se compone de cinco miembros que duran cuatro años en sus funciones.

Sus miembros se eligen por sorteo entre las siguientes personas:

Uno entre los que hayan desempeñado los cargos de Presidente o Vice-presidentes de la Cámara de Diputados por más de un año;

Uno entre los que hayan desempeñado los cargos de Presidentes o Vicepresidentes del Senado por igual período;

Dos entre los que desempeñen los cargos de Ministros de la Corte Suprema; y

Uno entre los que desempeñen los cargos de Ministros de la Corte de Apelaciones de la ciudad donde celebre sus sesiones el Congreso.

ETIOLOGIA

Víctor.—Linares. — "La Nación".—Preguntas y Respuestas:

P.—Me dirijo a usted, señor Redactor para que se sirva explicarme la diferencia que hay entre las palabras etiología y etología.

Aprovecho la oportunidad, también para preguntarle el significado de estas dos palabras: amenografía y fitología.

Servicio que le agradece su S. S.

R. 1.—Etiología (de aitia, causa y logos, discurso) significa estudio sobre las causas de las cosas. En cambio, etología (de ethos, costumbre y logos, discurso) quiere decir estudio sobre las costumbres y los usos.

2.—Amenografía.— La parte de la física que trata de la descripción de los vientos. (De anemos, viento y grapho, escribir). —Fitología (phiton, vegetal) es tratado o ciencia de los vegetales.

CORRIENTES MARINAS

Julio César.— Santiago.— Mi estimado señor:

P.—Le ruego señor tenga la bondad de explicarme por medio de "Preguntas y Respuestas" cual es el origen de las corrientes marinas, como asimismo la dirección que sigue la corriente del golfo de México y la de Humboldt.

R. 1.—Las corrientes marinas son debidas a los desequilibrios de temperatura que tienen lugar en el seno de los mares y de los océanos y son para éstos los que los vientos regulares para la atmósfera. El agua caliente del Ecuador se desborda hacia los polos, formando las corrientes marinas propiamente dichas y el agua fría de aquellos se desborda hacia los mares ecuatoriales, formando las contra-corrientes y corrientes frías.

2.—La corriente del golfo de México (gulf stream) se divide en dos ramas. Una de ellas baña las costas orientales de los Estados Unidos, se dirige a Europa y recorre las costas occidentales de Portugal, España, Francia, Inglaterra, Escandinavia, hasta la isla de Settlands, en las costas de Siberia. La otra rama se dirige al hemisferio Sur y después de bañar la costa oriental de la América meridional, hasta la República Argentina vuelve al Oriente.

La corriente de Humboldt baña las costas de Chile.

COMPRO PIANOS PAGANDO BUEnos precios. Delicias 851. 19-F

VICTROLAS: COMPOSTURAS ECOnómicas. San Pablo 2215. 21-F

COMPRO VICTROLA VICTOR, URgente.—P. P., Correo 2. 15-F.

¡GANGA! 5 PESOS DISCOS VICtrola. Bandera 191. F—14

PIANO ALEMAN VENDESE. SAN Francisco 568. F—15

VENDO RICO PIANO ALEMAN muebles dormitorio, comedor y salón, escritorio de cortina importado. Huérfanos 1042 (altos). 14-F.

PIANO ANTIGUO CAOBA, MUEbles, dormitorio, comedor, espejos, máquina coser y otros. Santa Elena 1051. 14F

VICTROLA CON DISCO $ 130. MAtucana 937. 14—F

VICTROLA MUEBLE REALIZO. Independencia 361. 15-F.

VENDO VICTROLA PORTATIL, con 13 discos, todo casi nuevo, 360 pesos. Coquimbo 1030, casa 12.

PILAS "COLUMBIA" PARA CAMpanillas, vendo $ 3.90. San Antonio 516.

$ 1,100 REGALO PIANO-ARMONIUM único en Chile. Martínez de Rozas 433.

LINDO PIANO, FLAMANTE, 1,200 pesos. Santa Victoria 360.

ODEOLA PORTATIL VENDE MUY barato atiende solamente Domingo. Escanilla 108.

PIANO DE ESTUDIO, EXCELENte estado, vendo de ocasión. Delicias 2703. F-16

26.—Libros, periódicos y estampillas. (Compra y venta)

DISCOS COMPRO SAN DIE... 100 F—1...

COMPRO SELLOS. SAN DIEGO 129. 16-F.

SELLOS: CHILENOS, EXTRANJEros, vendo, Casilla 3960. 15-F

27. — Medicina y farmacia

SIFILIS, GONORREA, IMPOTENcia. Consultas gratuitas, 1 a 6. Nocturna 8 a 10. Rayos violeta. Clínica doctor Cifuentes Santo Domingo N.o 1953. 12-M

¡ENFERMOS! PERSONAS AGOTAdas física, mentalmente, nerviosas, neurasténicas, cansancio cerebral, anemia, raquitismo, impotencia, insomnios. El mejor tónico: Cerebrol. Base: Hierro, fósforo. 22-F

28.—Materiales de construcción (Compra y venta)

FIERRO GALVANIZADO, ACANAlado para techo de 6', 7', 8', 9', 10' liquidamos a precios fuera de competencia. San Diego 494. 14—F

CANALES, CABALLETES, CORnizas y cañones de fierro galvanizado de 1.a de todas dimensiones ofrecemos a precios de liquidación San Diego 494. 14—F.

PUERTAS CALLES Y PORTONES, madera pino y varios materiales vendo gran ocasión. Delicias 2439. 15-F

TIERRAS DE COLORES, AMARIlla, colorada y ocre; espejuelo para estucos ofrecemos a precio de fábrica. San Diego 494. 14—F

VENDO PUERTAS USADAS. — RIO Janeiro 244. 14-F.

LADRILLOS COMPRO, DOSCIENtos mil, Casilla 3546. F—14

CENMENTO BLANCO, PARA ESTUco $ 70, barril, Lira 715. F—17

BALDOSAS, TUBOS CEMENTO, TOdos diámetros, gradas artificiales, Lira 715. F—17

PUERTAS, VENTANAS, GALERIAS mamparas, precios convenientes vende y hacen Fábrica Britania. Av. Matta 556. 15-F

PUERTA CALLE, MAMPARAS realizo. San Camilo 724 esquina 10 de Julio. 15—F

PUERTAS, MAMPARAS, MARQUEsina, enrejado masidera para jardín vendo. Maestranza 918.

29.— Máquinas, motores, afines y accesorios. (Comventa y composturas)

DINAMO ELECTROLITICO 175-275 Amperes, 3 1|2 a 4 1|2 volt. Compro de ocasión. Ofertas casilla 350. Viña del Mar. 16-F

DINAMO ELECTROLITICO, 175-275 amperes, 3 1|2 a 4 1|2 volts. Compro de ocasión. Ofertas casilla 350. Viña del Mar. 16-F.

PRENSA PARA ORUJO Y BOMBAS transvasijadoras vendo Preisler. — Huérfanos 2448. 14F

CALDERO MARCA FLETCHER A o petróleo especial para laboratorio, vendo. Nueva Rengifo 333. F—15

OCASION: MAQUINA SINGER DE pie, otra de mano. Cochrane 443. F-14

MAQUINA TARUGUERA IMPORtada, vendo. Agustinas 1778. F-14

MAQUINAS CENTRIFUGAS Y elevadoras, de ocasión, necesito. Casilla 71, Calesh. 15F

$ 300, VENDO MAQUINA HACER teja plana. Carrascal 4674.

VENDO MAQUINA SINGER DE pie $ 220. Cochrane 1615, casita 12.

TALLER ESPECIAL EN COMPOSturas máquinas de coser, Victrolas, armas de fuego. Trabajos garantidos. Agujas, repuestos. Independencia 361.—Horacio Salazar.

COMPRO DE OCASION MAQUINA canteadora chica. Esperanza 774.

VENDO DOS MOTORES A PARAfina, 5 y 6 caballos. Independencia 1233. 15-F.

FIERRO ACANALADO NEGRO, 300 planchas vendo. Loreto 376.

BATIDORA GRANDE MANTEquilla vendo ocasión. Santa Rosa 1385.

INDUSTRIALES AGRICULTORES: aprovechen la realización completa de máquinas, útiles, herramientas y mercería de la firma Martinot y Delgeon, depositadas en Chacabuco 32 A, primera cuadra. F 15

TALADROS, TORNILLOS, FRAguas, bigornias, correas, poleas diferentes dimensiones vendo. Unión Americana 77. F 15

LINEA DECAUVILLE 7 KILOS POR metro; rieles varios tipos, vendo ocasión. Unión Americana 77. F 15

VENDO MAQUINA IZQUIERDA, muestrario hormas y todo lo necesario para la fabricación de calzado de guagua. Diez de Julio 1157.

MOTORES ELECTRICOS, TRANSmisiones, descansos, poleas, pulidoras, engranajes, vende. San Diego 482. 16F

MAQUINA PARA HACER BOLETOS y etiquetas véndese, Vicuña Mackenna 591.

MAQUINA PARA HACER CORDOnes, véndese. Vicuña Mackenna 591.

MAQUINA PARA HACER CORDOnes y forrar alambres Véndese. Vicuña Mackenna 591.

PRENSA PARA IMPRIMIR DE 20x15 regalo $ 350. Vicuña Mackenna 591.

MAQUINA PLISADORA 1.20 DE ancho regalo $ 2,500. Vicuña Mackenna 591.

Regia RESIDENCIA en Plaza Pedro de Valdivia

EN SOLO $ 180,000

Vendemos casa estilo colonial, compuesta de living-room salón, escritorio, gran comedor, 4 grandes dormitorios, 2 toilettes instaladas, patio cubierto, cocina y dependencias. Todo servicio, residencia muy apropiada para familia extranjera.

Deuda $ 40,000. Grandes facilidades de pago. Orden para visitarla dará:

LUIS SILVA CORTES Y CIA

1125 — AGUSTINAS — 1125

TRABAJADORES PARA LAS SALITRERAS

SE NECESITAN PARA TALTAL Y ANTOFAGASTA: 300 particulares y barreteros solteros o casados. Salidas: Martes 16 y Viernes 19 de Febrero, respectivamente. Buenos jornales. Dirigirse a Oficina de Inscripción de Santiago.

CALLE PICARTE 150 — BARRIO INDEPENDENCIA

30.—Mueblos. (Compra - venta y composturas)

COMPRAMOS CATRES, COLCHONES y muebles usados, vamos a domicilio. Castro 528. 24-F

MUEBLES: OFRECEMOS, CUALQUIER estilo. Precios muy ventajosos. Entrega inmediata, grandes facilidades de pago. Consulte nuestras condiciones. Fábrica Sociedad Nacional de Muebles y Maderas Copiapó 1060 entre Prat y San Diego. 20-F

MUEBLES DORMITORIOS, COMEDORES, salones, escritorios, variedad estilos y modelos, roble americano. Precios bajísimos. Grandes facilidades de pago, con entrega inmediata. Especialidad sillas desde 100 pesos docena. Venga consultarse Fábrica Nacional de Muebles. Serrano 398, esquina Cóndor. F 16

MUY BARATO VENDESE AMOBLADO comedor, color caoba, dos roperos, 2 cómodas, dos veladores jacarandá y una cocinita económica. Gálvez 216. F-14

AMOBLADO, DORMITORIO, ESTILO inglés, véndese barato. Teatinos 637. 14F

VENDEMOS POR URGENTE VIAJE, menaje de casa, escritorio Ministro y muchas casas, a precios bajísimos. Se alquila la casa. Almirante Barroso 83, Administración. 14F

COMPRO DE OCASION, ESTANTERía, instalación para tienda. Jofré N.o 179. F—15

COMPRE MUEBLES SALON, NUEVE piezas, 300. Comedores, 670; escritorio, 300; siete piezas. Dormitorio, cinco piezas, 900; muebles coloniales. Ahorre un 30 o|o. Fábrica San Diego 957. 15—F

VENDO MESA DE POCKER EN buen estado. Chiloé 1142. F-15

DE OCASION VENDO: ROPERO espejo 180, mesa comedor 120, sillas 180, mesa escritorio 120, amobladoo salón 120, paragüero 60, velador 20. Bascuñán Guerrero 541.

$ 150 ROPERO INGLES CAOBA, vendo, $ 200; reloj colonial muy elegante. Aldunate 1177. 15-F

OCASION VENDO MESA ESCRITOrio, aparador, sofá madera, molinillo grandes, máquina coser, varios útiles. Serrano 719.

SE VENDE ESPEJOS GRANDES, sin marcos y máquina trasvasijadora. Carmen 38.

MUEBLES FINOS VARIOS ESTILOS, nuevos, vende Porvenir 618. F-15

DE OCASION SE VENDEN VARIOS muebles. Romero 3126.

MUEBLES COLONIALES, CASA ESpecialista. La London. Prat 353. F 15

SALON, CORTINAJES, TRINCHES. San Francisco 792. F 15

VENDEMOS POR URGENTE VIAJE menaje de casa, escritorio Ministro y muchas cosas a precios bajísimos. Se alquila la casa. Almirante Barroso 83, Administración. 15-F

SE VENDEN MUEBLES, ELEUTErio Ramírez 950. 16-F

COMPRO MUEBLES, MENAJES usados y anticipo fondos. San Diego 265. M-1.o

OCASION, MUEBLES DE CASA, máquina tejer por cambio residencia se venden. Prat 579. F-16

31.—Notificaciones comerciales

HABIENDO COMPRADO LA CARnicería del señor Carlos Ramírez, Brasil 796, no respondo por ninguna cuenta pasado tres días. F. López, Jotabeche 339. 14-F.

HABIENDO COMPRADO EL NEGOcio de menestras a Ricardo Olate Libertad 774 no respondo por cuenta pasado 3 días a la fecha. D. V. González. 14-F.

HABIENDO COMPRADO SOMBRErería en Delicias 2316, ruego a las señoras y señoritas del barrio pasen a ver nuestros modelos, pudiera ser que encontraran el que buscan. Se hacen hechuras, transformaciones a precios muy convenientes.

HABIENDO COMPRADO EL ALMAcén del señor Ramón Romano, Avenida Matta 1450, no respondo de ninguna cuenta pasado tres días.—Pilar Latorre. 16-F.

33.—Oficinas, locales y garages (Ofrecidos y buscados)

ARRIENDASE PROPIEDAD APROpiada industria ocho piezas grandes fuera dependencias, gran sitio. Juan Vicuña 1481. Tratar: Lira 742. 17-F

ARRIENDO LOCAL GRANDE CON pieza habitación para garage o industria. Cochrane 608. 13—F

ARRIENDASE LOCAL CASA HAbitación, apropiado garage, bodega. Tratar. Picarte 241. 15—F

GRAN ALMACEN, ALAMEDA 2496 superficie 8 por 30, edificio nuevo, arriéndase $ 1,200 mensuales. Tratar Alameda 404, de 11 a 12.30. 14-F

MATUCANA N.o 206-10. PUERTA misma Quinta Normal. Casa extensa adecuada para industria o comercio, se arrienda desde 1.o de Abril. Verla diariamente de 4 a 6 P. M. Tratar: Dieciocho 679. F—14

ARRIENDASE LOCAL PARA GArage o bodega. Copiapó 1081. F—17

SE ARRIENDA UNA CARNICERIA posesión barata. Curicó 159. F—15

CASA CON LOCAL PARA NEGOCIO necesito Pago 350. San Pablo 1581. F—15

$ 150 ARRIENDASE ESPLENDIDO local almacén. Nataniel esquina Valparaíso. Tratar: Nataniel 1292. F—15

ESQUINA PARA NEGOCIO. Arriéndase barato Mujica 290. F—15

ESQUINA PARA CARNICERIA O restaurant. Maestranza 1161. F—14

DEPARTAMENTO APROPIADO PAra negocio o taller, casi esquina arriéndase barato. Santa Rosa 302.

ARRIENDO BUENA ESQUINA ALmacén nuevo. Tratar: San Francisco 471.

EN CASA PARTICULAR ARRIENdo local apropiado para industria o piezas para matrimonio solo. San Pablo 2650.

ARRIENDO CASA ESQUINA, SE presta para cualquier negocio serio y un galpón al lado. Mapocho 2608. 15-F.

ARRIENDO LOCAL PARA GARAge. Prat 1010.

CASA GRANDE, GALPON, JARDIN vende Porvenir 618. F-15

ARRIENDASE GRAN LOCAL CON almacén, apropiado industrias. San Pablo 1882. Teléfono 56, Ñuñoa.

OFREZCO LOCAL PARA TALLER automóviles. Libertad un paso Alameda. Chacabuco 33.

ARRIENDO LOCAL PARA INDUStria. San Isidro 1528.

34.—Operarios para fábricas, talleres, etc. (Pedidos y ofrecidos)

Tipógrafos

CAJISTAS COMPETENTES NECEsítase. San Isidro 59. 15—F.

RAYADOR A PLUMA NECESITO.—Aconcagua 1243.

Carpinteros y mueblistas

50 CARPINTEROS MUEBLISTAS, plano y gótico necesito. Padre Mariano 60. 15F

MUEBLISTAS ENCHAPADOS, OFIciales adelantados necesito. Maule 402. 15—F.

CARPINTEROS PARA PUESTOS, necesito. Arturo Prat 361, pasado Aguada.

MUEBLISTA NECESITO. LIRA 918.

CARPINTERO COMPETENTE INStalaciones preciso. Nueva Valdés Valdés 1096.

CARPINTERO PARA EL LUNES necesito. Loreto 154.

MUEBLISTAS COMPETENTES NEcesito. Prat 353. F 15

MUEBLSTA NECESITO, COMPAñía 1892. F-15

Sastres, modistas y costureras

SE NECESITAN BUENOS OPERArios hojalateros que sepan trabajar de banco Irarrázaval 132. 16F

NECESITO BUENA COSTURERA sastre Bezanilla 1455. 14-F.

NECESITO COSTURERA SASTRE, sepa ojalar. San Diego 1546, casa 8. F-15

NECESITO COSTURERA SASTRE adelantada. Bezanilla 1440. 15-F.

NECESITO AYUDANTAS VESTOneras sepan ojalar. Eyzaguirre 1040 Pasaje Lira, casa N.o 36. 15-F.

COSTURERAS PARA FABRICA ropa blanca, necesítanse. Delicias 2358. 15—F.

NECESITO AYUDANTA PANTAlonera. Arturo Prat 1327.

CHALEQUERAS COMPETENTES, necesito. "London House", Huérfanos 1059. Galería Edwards. 15-F

COMPOSTURERA NECESITO SAStrería. Morandé 281.

AYUDANTA COMPETENTE EN fantasía. Sotomayor 23.

COSTURERA COMPETENTE EN moda necesito. Covadonga 32.

COSTURERAS COMPETENTES, EN trajes competentes, necesita la Maison "La Samaritane", Santo Domingo 1017.

OFICIAL Y COSTURERAS EN SObretodos finos, ojalen bien, necesito. Victoriano 472. F-15

SE NECESITA COSTURERA MAquinista competente para las pieles. San Isidro 302.

Zapateros

NECESITO PLANTILLEROS, NIña, cortador y cortador de forros Maestranza 226. 14—F

NECESITAMOS APARADORAS, punilleras, descarnadora y tiradores de cortes. Blanco Encalada 3139. 16—F

FABRICA DE CALZADO: SE NEcesitan aparadoras máquina izquierda. 20—F.

FABRICA DE CALZADO, SE NEcesitan cortadores de cuero y recortadoras. 16-F.

LABRADOR DE TACOS, NECESIto. Unión Americana 57. F 15

CORTADOR COMPETENTE NEcesito, Fábrica de Calzado, Irarrázaval 707. F-16

DESCARNADORA NECESITO, Irarrázaval 707. F-16

DOS ZAPATEROS COMPOSTUREros Ojalá viniera Abdón Martínez. Exposición 876. F-15

NECESITO ZAPATERO OBRA COsida y estaquillado, para Llay-Llay. Linch 8. F-16

ZAPATEROS BLACK Y ESTAQUIllado necesito. Brasil 31. F-15

Oficios varios

REMALLADORAS ENCUENTRAN trabajo en la Fábrica Tejidos Puente Alto. 17—F

NECESITO MAESTRO SUELERO. Arturo Prat 1824. F-14

PELETERAS MAQUINISTAS costureras muy competentes se necesitan en Alameda esquina Dieciocho; se pagan buenos sueldos. Trabajo todo el año. F—14

OPERARIAS COMPETENTES TRAbajo chico en cartonaje. San Diego 1770. F—14

NECESITO BUENAS PREPARADOras sombreros señoras. Carpentier Huérfanos 782. F—15

BARNIZADOR OFICIALES NECEsito. Irarrázaval 431. F-15

NECESITO OFICIAL SEPA HErrar. Nataniel 1617.

GASFITER HOJALATERO, COMPEtente necesito. Alonso Ovalle 1031.

NECESITO HUINCHERO Y TAPIcero. Jofré 385. Pedro Sarlín. 15-F

GASFITERS MAESTROS, OFICIAles necesito. Rosas 2061. 15—F.

NECESITANSE 10 APRENDICES joyeros adelantados. Blanco Encalada 1763. 15—F

NECESITO BUENAS PREPARADOras sombreros. San Martín 465. 15—F

NECESITO GASFITERS HOJALAteros. San Isidro 289, Arenas. 15—F.

SE NECESITAN MUY BUENAS preparadoras para sombreros. Ahumada 85. 20—F

NECESITO RUEDERO. ARTURO Prat 1824. 15-F

HERRERO PARA COLOCAR PUERtas cortinas necesito. Maestranza 918.

JOYEROS NECESITO. MONEDA 827. 15-F

NECESITO MAQUINISTAS COMPEtente para pieles. Pago bien. San Diego 73.

PREPARADORA EN SOMBREROS para señoras necesito. Catedral 2001.

PREPARADORA COMPETENTE sombreros señora, necesito. Monjitas 851. F-16

HERRERO PARA HACER PILOtes necesita. Sotomayor 41.

HOJALATERO COMPETENTE, aprendices, necesito. Delicias 3839. F 15

TALLADOR ESCULTOR ALEMAN, notable, trabajo industrial; obras arte Santa Victoria 360.

NECESITO APRENDIZA BORDAdora para máquina Cornely. Merced 681.

TORNER, EN MADERA NECESIto. Agustinas 1778. F-14

HERRERO, CARROCERO NECESIto. Matte 374. 14-F

TAPICERO COMPETENTE NECEsito. Fábrica de Muebles. Mapocho 3764. 15-F

10 MAESTROS BARNIZADORES competentes necesito. Huérfanos 1125 15-F

TAPICERO NECESITO, PORVENIR 385. 15F

HERRERO NECESITO. LIBERTAD 1213. F—14

35.—Oficios y servicios diversos. (Pedidos y ofrecidos)

Chauffeurs

NECESITO CHOFFER MECANICO con recomendaciones. Gálvez 370. F-15

CHOFER MECANICO COMPETENte, largos años práctica se ofrece para autobuses. Dirigirse: Delicias 281. V. S. B.

CHAUFFEUR PARA CAMION DE carga necesita. Antofagasta 3117.

Peluqueros

DOS SEÑORITAS, CORTEN MELEnas, ondulen Marcel, necesito. Escribir a Valparaíso, Montt 489. 16F

Cocineras

NECESITO AYUDANTA DE COCIna, hoy temprano. Sama 1185. F—14

SE NECESITA COCINERA VICUÑA Mackenna N.º 816. Se paga buen sueldo. 15-F

MATRIMONIO NECESITA EMpleada que sepa cocinar. Alonso Ovalle 732. 14-F

EMPLEADA QUE SEPA COCINAR necesito Manzano 267. 14—F

NECESITO COCINERA Y SIRVIENta mano con recomendación. Domeyko 1764. F-14

COCINERA RECOMENDADA NEcesito. Gorbea 1945. F—14

NECESITO COCINERA. CUETO 650. F-15

COCINERA NECESITO. DIEZ DE Julio 417. Buen sueldo. 15—F

NECESITO COCINERA CUETO 535. F—15

AYUDANTE COCINA Y NIÑA PAra las mesas. Independencia 397 15-F

NIÑA QUE SEPA ALGO DE COCIna necesito. Nataniel 65. 14-F

COCINERAS DE MANO NECESITO Bandera 339. 15-F

COCINERA NECESITASE, SAN MIguel 169. F—15

COCINERA RECOMENDADA NEcesito. Sueldo 50 pesos. García Reyes 744

COCINERA CON BUENAS RECOmendaciones necesito, pago buen sueldo. Rafael Eyzaguirre 0271, Población Seminario, Providencia. F—15

COCINERA Y DE MANO PARA 3 personas. Monjitas 520.

NECESITO EMPLEADA PARA LA cocina. Cochrane 2218. 15-F

COCINERA PARA MATRIMONIO sólo se necesita $ 70. Avenida Pedro Valdivia 1635.

BUENA COCINERA PARA FAMIlia necesítase. Parque Forestal 322 15—F.

SE NECESITA COCINERA Y NIña para las mesas. Exposición 844.

MATRIMONIO SIN FAMILIA NEcesita cocinera y mozo que entienda de albañil o carpintero. Casilla 2293.

NECESITASE COCINERA, BUEN sueldo. Avenida Salvador 2052. 15F

NECESITO BUENA COCINERA. Haya servido restaurant, pensión con recomendaciones. Ahumada 143.

NECESITO COCINERA, GALVEZ 140. 15-F

NECESTO COCINERA PUERTAS adentro. San Pablo 2055. F-14

Lavanderas

LAVANDERA, CAMA ADENTRO, necesito sueldo $ 70. San Diego 142. F—15

SE NECESITAN APLANCHADOras, pañeras y fineras. Tintorería Las Novedades, San Fco. 409. 16-F

LAVANDERIA MODERNA, ECHAUrren 216. Necesita camiseras.

PLANCHADORA FINERA, SE PAgan $ 6 diarios, necesítase. Vicuña Mackenna 601.

Niños

MUCHACHOS PARA VENDER LEche a la calle necesito. Santiago 1260.

NECESITO NIÑO LLEVAR VIANdas. Prat 1010.

Servicios varios

PERSONA PRACTICA EN CLASIFIcación de sidra y embotelladura, necesito. Dirigirse por carta a casilla 861. 14-F

SE NECESITA SEÑORA PARA TOdo servicio, Vicuña Mackenna N.º 816. 15-F

NECESITO EMPLEADA JOVEN. — San Isidro 72. 15—F

SE OFRECE AMA DE LECHE. Cuevas 979. F-14

CHEF DE COCINA SUIZO COMPEtente, busca ocupación. Dirigirse O. L., Consulado suizo Agustinas 1220. 15-F

CASA HONORABLE PROPORCIOna pieza pensión Prat 226 14F

NECESITO EMPLEADA DE MAno, San Luis 1301, esquina Maruri. Panadería. 15-F

NECESITO EMPLEADA TODO Servicio. Gálvez 1306. F—14

NECESITO NIÑA O SEÑORA SEPA algo cocinar. Sevilla 1341 F-15

NIÑA COMEDOR Y ASEO CASA necesito, informada de 1 a 5 P. M. Moneda 1944. 14-F

EMPLEADA PARA LAS MESAS necesito, 10 de Julio 241. 17-F

ENFERMERA CON MUCHOS AÑOS de práctica. Especialmente guaguas, señoras, partos. Santo Domingo 3027, casa 4. 14-F

CORTADOR JOVEN COMPETENTE para carnicería necesito. Tratar, Molina esquina de Gay. 15—F.

MUJER SOLA, SERIA, HONRADA para quehaceres, urgente necesito Carmen 1302. 14—F.

NIÑERA NECESITAN, CUARENTA pesos, Recoleta 481. F—15

EMPLEADA NECESITO. CATEDRAL N.o 2850.

AMA DE LECHE, SANA, SIN NIÑO necesito urgente. Cuevas 1828.

PICADORES LEÑA CON SIERRA, necesito. San Diego 1639.

SE NECESITA NIÑA DE MANO, puertas afuera, para toda clase de trabajos de casa. Presentarse calle Siglo XX N.o 354, entre 4 y 7 de la tarde.

EMPLEADA NECESITA FAMILIA extranjera. Padre Mariano 85, Providencia.

NECESITO AYUDANTE CARNICEría. Tratar en la tarde. Lord Cochrane 716. 15—F

EMPLEADA NECESITO. CUEVAS N.o 1424.

EMPLEADA NECESITO CON BUEnas recomendaciones. Santa Rosa N.o 973. F—16

MUCHACHA NECESITO AYUDAR quehaceres, puertas afuera. Moneda 1426.

SE NECESITAN DOS NIÑAS PARA el servicio de los comedores. Restaurant y pensión "El Esfuerzo". Calle Franklin N.o 861.

SE NECESITA UNA EMPLEADA para todo servicio, con recomendaciones Gálvez ... 5. 15—F.

EMPLEADA TODO SERVICIO NEcesita matrimonio extranjero, sin niños. Avenida Manuel ... 1620 15—F

MATRIMONIO NECESITA EMpleada joven recomendada. Diez de Julio 442. 15—F.

SERVIDUMBRE: LA MEJOR DE Santiago Pídala; Bandera 339.

SIRVIENTA CON RECOMENDAciones se necesita, buen sueldo. Victoria 780 esquina Juan Vicuña.

PERSONA ENTENDIDA QUEHAceres casa, necesito. Alameda 2542.

NIÑERA CON BUENOS INFORMES necesito. Castro 380. 15-F

JOVEN ESPAÑOL, CON INFORmes, se ofrece para bodeguero. Fernández. Carmen 933.

NIÑERA CON BUENAS RECOmendaciones se necesita. Recoleta 336.

NECESITO EMPLEADA PARA POca familia. Lira 880. 15—F

NECESITA AMA DE LECHE. NAtaniel 830.

EMPLEADA PARA ANEXO DE HOtel, necesito. Delicias 2894.

EMPLEADOS PARA TODO TRABAjo de teatro, necesita Teatro Excelsior. Independencia 1070.

NECESITO EMPLEADA PARA LA mano, con buenas recomendaciones, para poca familia. Huérfanos 1276 15—F

EMPLEADA MANO, NECESITO, pensión. 21 de Mayo 843.

CORTADORES DE LEÑA CON HErramientas necesito, tratar: Diez de Julio 1110, o camino de Puente Alto, esquina del camino del departamento con Carlos Migueles. 15F

ADMINISTRADOR SE OFRECE PAra fundo, práctica 11 años, cosechas siembras, engordas, crianza, etc. Muy buenas referencias. — J. Vidal — Miraflores 590. Casa N.o 6. 15-F

ESPAÑOL SOLTERO CON RECOmendaciones necesito. Panadería Santa María. La Cisterna.

TRABAJADORES PARA POTRERIllos necesito, carpinteros, caldereros, torneros, perforistas, fundidores y jornaleros. Salida Martes 16. Dirigirse: Amunátegui 546.

NECESITO NIÑA PARA ATENDER frutería. San Pablo 1619. F-15

NECESITO NIÑA SEPA ALGO EN corbatas y aprendiza. Sotomayor 77, casita 38.

NIÑA PARA SERVCIO DOS PERsonas, buen sueldo, necesito San Pablo 2215. F-14

NECESITO CARRETELERO PARA bodega. San Pablo 2055. F-14

SE OFRECE VIUDA ESPAÑOLA para regentar casa caballeros solos, prefiere fuera Santiago. Tratar. San Diego 555.—M. Z. 14—F.

REPARTIDOR DE PAN NECESITO con recomendación Sta. Genoveva 18. 15-F.

EMPLEADA PARA LA MANO. NEcesítase. Sazié 2345. 14F

36.—Pensión en familia

COMPAÑIA 2539 FAMILIA EXtranjera ofrece elegante pieza con pensión. F—19

... E HIJA NECESITAN DEpartamento dos piezas amobladas con pensión, en casa familia honorable sin pensionistas. Inmediaciones Instituto Pedagógico. Contesta: E. V. C. Casilla 5084, Correo 3. 14—F

JOVEN EXTRANJERO NECESITA para 15 Marzo pieza amoblada con pensión en casa familia, centro o suburbios. Indicar precio y detalles a Casilla 1647. 14-F

EN FAMILIA ESPLENDIDA HABItación, baño, buena comida. Moneda 715, altos. 15F

FAMILIA OFRECE PIEZA PENsión meses, días. San Francisco 170. 14F

EN CASA DE FAMILIA SE arrienda regio dormitorio a matrimonio solo o jóvenes honorables con pensión. Alonso Ovalle 867. 17-F.

FAMILIA HONORABLE OFRECE piezas, pensión Santa Rosa 420. F-14

JOVEN EXTRANJERO DESEA arrendar pieza amoblada en casa de familia. Se prefiere con pensión. Agustinas 1573

FAMILIA RESPETABLE ARRIENda piezas con pensión. San Pablo 1265. 15-F.

FAMILIA EXTRANJERA CUATRO personas desea arrendar casa amoblada con jardín prefiriendo barrio alto. Casilla 1932. 16—F

FAMILIA EXTRANJERA SIN pensionistas arrienda pieza bien amoblada, pensión, baño. Cinco minutos centro. Informarse Lunes. Pasaje Matte 41. 15—F.

SEÑORA SOLA DE EDAD, DESEA por motivos de salud en casa de familia de respeto pieza y pensión prefiriéndose casa-quinta alrededores de Santiago. Dirigirse: G. H. Casilla 448. 16-F

FAMILIA HONORABLE ARRIENda lindas piezas con pensión. da pensión de mesa. Serrano 79.

FAMILIA ARRIENDA PIEZA BALcón, pensión. Alameda 2314. 15-F.

FAMILIA EXTRANJERA ARRIENda en casa nueva pieza con pensión. 12 Febrero 34. F-15

38.—Préstamos e hipotecas

30,000 PESOS EN PRIMERA HIPOteca tengo lista. Galería Alessandri N.o 31.

DINERO LISTO PARA PRESTAmos sobre hipoteca propiedades urbanas ofrezco varias partidas de $ 5,000 a 20,000.—J. Valenzuela. Agustinas 1148. 15-F.

DINERO EN PRIMERAS O SEgundas hipotecas, desde $ 1,000 adelantando dinero durante su tramitación; interés bajo. Gestión seria y rápida. Ramón del Río, Bandera 552.

CAPITALISTAS: PODRAN EMplear su dinero, garantizado con propiedades en primeras hipotecas. Negocios seguros y serios sin cobrar comisión al capitalista, corriendo la oficina con el cobro de intereses sin exigir honorarios. Ramón del Río, Bandera 552, casilla 2313.

$ 5,000 NECESITO URGENTE, GArantía. Delicias 2398. Dentista Román.

DINERO FACILITO SOBRE HIPOteca, interés 9 o|o anual. Daniel Laurel, Huérfanos 1235. F-15

40.—Profesionales

ZURCIDOS INVISIBLES, NOTA de zurcidor japonés. Especialidad única. Especialidad viraduras. Transformaciones perfectas. San Diego 228. Teléfono 667. No confundirlo ... letrero ... M-1

JUICIOS CRIMINALES, CIVILES, atiende durante el feriado el abogado Jaramillo Arteaga, anticipando fondos según convenio. Consultas: Huérfanos 1223, oficina 7.

PERSONA FORMAL HONORABLE encárgase cobranzas general, correr con arriendo casas o administración propiedades. Rinde fianza en efectivo. Casilla 3365.

COBRANZAS COMERCIALES, CHEques u obligaciones de plazo vencido: proposiciones de convenios comerciales, apelaciones, juicios civiles y criminales en general, atiende el abogado de la antigua y acreditada oficina Ramón del Río, Bandera 552, casilla 2313. Teléfono 3599, haciendo los gastos de no cobrando gastos ni honorarios si no se obtiene éxito en las cobranzas comerciales y arrendamientos.

BIEN HECHAS, RAPIDO, HAGO media suelas, toda clase. Rosas 2826

ZURCIDOS INVISIBLES, VIRADUras sobretodos, ternos. Hechuras: 80 pesos. Merced 776.

42.—Personas buscadas

JUANA LEIVA DESEA SABER DE su hija Uberlinda López. Dirigirse a Viña del Mar, calle Echevers 280. F—15

DESEO SABER DE MI HERMANA María Irene Erazo. Residente en el Sur. Dirigirse José Erazo. Correo N.º 8. Santiago. 14-F

SEÑORA AMADA LEIVA, INDÍqueme su domicilio. Aurelio. 15—F.

PINTOR GONZALEZ NECESITO. Maestranza 918.

A MARCELINO SOTO SE LE NEcesita. Román Díaz 53. F-15

43.—Profesionales pedidos y ofrecidos

BOTICA Y DROGUERIA "EL ... llo", casilla 15, Loncoche, necesito farmacéutico; prefiérese recién titulado. Dirigirse a su dueño, Darío Zañartu, indicando referencias y sueldo que se pretende. M

DESEO SABER DE MI HERMANA María Irene Erazo, residente en el Sur. Dirigirse José Erazo. Correo N.o 8. Santiago. 14—F

FARMACEUTICO SEÑORITA, NEcesitamos. Dirigir ofertas a Casilla N.o 2352 F—15

44.—Remates

REMATE DE NEGOCIOS, MENAjes, mejoras, instalaciones, peritajes, tasaciones, comisiones en las más favorables condiciones, atiende Arcadio Meza, martillero de Hacienda, San Antonio 840. Teléfono 2260. 18—F.

La San Juan de Dios

(CASA FUNDADA EL AÑO 1868)

Avisa a las personas interesadas, que el Lunes 15 del presente, a las 9 A. M., serán licitadas en remate público las operaciones comprendidas entre los números

24,755 A 25,497

NUESTRA CASA NO TIENE NINGUNA SUCURSAL. Poseemos la mejor bóveda de cemento armado para la seguridad de las alhajas.

745 — DELICIAS — 745

"EL TATTERSALL"

En la FERIA que se efectuará

EL LUNES 15

entre otros lotes de ganado gordo y para engorda,

SE REMATARAN:

NOVILLOS GORDOS tipo embarque, llegados de ... y Sagllue.

BUEYES GORDOS llegados de Las Cabras y ... nando.

VACAS GORDAS llegadas de Temuco, Victoria y ...

40 NOVILLOS de 2 a 3 años mestizos y en buen ... para engorda, llegados de Rosario.

85 NOVILLOS de 3 años muy preparados para ... llegados de Victoria.

EL GERENTE

FERIA SANTA ROSA

FERIA DE CERDOS Y CORDEROS

Santa Rosa 2250.— Estación San Diego

Remate los

Martes a las 2 P.M.

REMATE DE PRENDAS DE PLAZO VENCIDO

El Lunes 15 de Febrero, a las 9 A. M., el martillero señor Tagle V., rematará en la Casa de Préstamos "LA SAN JUAN DE DIOS", Av. Delicias N.o 745, las prendas no rescatadas y comprendidas entre los números 24,755 a 25,497.

Hay: gran surtido en joyas con brillantes, perlas, diamantes, plaqués, máquinas de escribir y fotográficas, etc., etc.

El Lunes 15 de Febrero, a las 10 1|2 A. M., el martillero señor Patiño, rematará en la Casa de Préstamos "LA SAN MIGUEL", calle San Diego N.o 2118, las prendas no rescatadas y comprendidas entre los números 10,283 a 10,730 y 35,632 a 36,815.

Hay: cortes casimir, rebozos, pieles, ponchos, plaquées, catres, ternos etc.

El Lunes 15 de Febrero, a las 2 P. M. el martillero señor Balma-ceda, rematará en la Casa de Préstamos "LA STA. JUANA", Borja N.o 171, las prendas rescatadas y comprendidas entre los números 31,005 a 33,... y 12,999.

Hay: ponchos, ternos, casimir, bicicletas; alhajas, manteles, etc.

El Lunes 15 de Febrero, a las 4 P. M., el martillero ... rematará en la Casa de ... "LA Sta. LUCIA", Av. ... 307, las prendas no ... comprendidas entre los ... 89,708 a 90,400.

Hay: maletas cuero, ... quées, victrolas, alhajas ... ternos.

Las prendas estarán a la vista de dos horas antes del remate. PAGO AL CONTADO.

EL ...

REMATE MAÑANA 2 TARDE, ALmacén abarrotes Washington 1716. Hay, quintales y cajones azúcar, sacos arroz y harina, té a granel, café, fideos, cajones velas y fósforos, chancaca, latas, grasa, manteca y mantequilla, queso, charqui, abarrotes y conservas en general, fardos papel, cigarrillos surtido, artículos escritorio, loza, cristalería y paquetería, licores finos, frutos del país, romana, balanzas, molinillo, estantería, mostrador, chuicos, damajuanas y sacos vacíos, e innumerables otros objetos a la vista.—S. Vargas R., liquidador. Ordenes: San Francisco 802.

AGENCIA S. P...

de los diarios

"LA NACION" Y "LOS TIEMPOS"

Atiende al público para avisos y suscripciones en Martínez de Rozas N.o ... entre García Reyes y ... de Reja.

45.—Rodados, accesorios y caballos. (Compra y venta)

OCASION, CARRETELA GRANDE muy firme, en buen estado, con arneses, vendo. Verla Avenida Pedro Valdivia 831, tratar Santo Domingo 1645. 14-F

SE VENDE UN CABALLO DE SIEte años, tiro solo, garantido. Santa Isabel 0168. 14—F

BICICLETA DE OCASION, BUENA marca, compro, Avenida del Salvador 1069. F—15

SE VENDE UNA CARRETELA Con un lindo caballo. San Ignacio 1304. F—15

VENDO CARRETELA APERADA, máquina heladera. Cuevas 1714.

VENDO DOS GOLONDRINAS APEradas, de ocasión. Lord Cochrane 1479. F-15

VENDO DOS CARRETELAS APEradas de ocasión. Lord Cochrane 1479. F-15

BICICLETA PEUGEOT SE VENDE, Matucana 774.

COCHE DOS RUEDAS, LLANTAS goma, arneses vendo, Maestranza 918.

CAPOTAS Y FUNDAS PARA AUtomóviles rápidos y baratos. Brasil 773. F-15

SE VENDE UNA CARRETELA CAmión con napero para tres caballos, carga 1,500 kilos. Tratar: Población Villa Moderna, Calle Isidoro Errázuriz N.o 95.

CARRETELA VENDO BUEN ESTado, todo trabajo. Vicuña Mackenna 256.

46.—Radiotelefoní

SE VENDE UN RECEPTOR DE 2 audiones. Adepto por alto parlante. Verlo y tratar: Merced 691. 14-F.

CARRETELA, PERFECTO ESTAdo, véndese, barata. Carrascal 4119 14—F

VENDO CARRETELA CERRADA Y aperada con espléndido caballo. Av. Club Hípico 828. 14-F

MOTOCICLETA "TRIUMP", PERfecto estado, vendo garantida San Diego 1932. F—14

47.—Servicios y ... les para familia

COCHE CUNA ... do ocasión San Diego ...

ONDULACION MARCEL ... te 2.00 Rosas 948.

¡SEÑORAS! ¿ESTA ... por adquirir máquina ... cite precios condiciones ... aceite, repuestos. Composturas ... meradas barniz. Reparaciones ... pletas en máquinas de ... gratuitas de bordados ... Singer. Recíbense trabajos ... dados. Independencia ...

"PESTAÑAS POSTIZAS" ... se, fácil ponerlas, ... 1615-casa 12.

SEÑORAS, SEÑORITAS ... no se olviden que "EL ... ama por su especialidad ... as y trasformaciones ... También ofrecemos las ... vedades en flores, fantasía ... reros de paño. Realizamos ... nas, crin, timbo, ... sedas. Pasen a visitarnos ... vencerán. Alameda 2041.

DEPOSITO CASIMIRES ... 12 metros. Sección ... nes alpaca, sobretodos ... facilidades. local propio ... kenna 1080.

VENDO COCHE CUNA ... sión. Santa Isabel 414.

52.—Socios capitalistas industriales. (Pedidos y ofrecidos)

SOCIO CAPITALISTA PARA ... dustria muy importante ... de patentar, necesito ... R. R., Gran Avenida ... Yungay.

INDUSTRIA DE GRAN ... necesita socio o socia ... 20,000 pesos. — C. F. ...

CAPITALISTA CON ... para empresa muy ... sito. Dirigirse por carta ... Ejército 454

54.—Veraneo

DOS PIEZAS AMOBLADAS ... cito en San Antonio, ... tas; Esmeralda 616.