PRECIO EN TODO EL PAIS
30 centavos

LA NACION

Edición de 22 páginas

AÑO IX. AGUSTINAS 1253 - 1267 TELEFONO INGLES 3112 - 3114 SANTIAGO DE CHILE, MARTES 9 DE MARZO DE 1926 SUSCRICION: Por un año $ 90.— Por 6 meses, $ 48. Por 3 meses, $ 26.—Por un año, extranjero, $ 150. N.o 3,341.

LA MODA ACTUAL

UNA DE LAS MODISTAS MAS EN BOGA EN PARIS, HA IDEADO ESTE MODELO DE GASA AZUL COMBINADO CON CINTAS PLATEADAS QUE ANUDAN LAS MANGAS A LA ALTURA DEL CODO. LA FALDA MUY AMPLIA, ESTA SUJETA POR UN CINTURON QUE ANUDA ADELANTE

Togal

Contra dolores de cabeza, nerviosos, pida el sobrecito Togal; contiene dos tabletas. Una tomada diariamente evita cualquiera enfermedad. Fórmula: Ac. Acético salicílico. Citr o litio. Citr. de quinina.

De qué manera se hace medio millón de dólares

Lo que dice un autor teatral norteamericano, que convirtió su máquina de escribir en una máquina fabricadora de dinero

"Detrás de cada hombre hay una gran madre", se ha venido diciendo con gran clarividencia. La señora María Kelly, honorabilísima dama norteamericana de sesenta años de edad, es madre de cuatro distinguidas celebridades de los Estados Unidos. Uno de ellos, Walter, es un reputado artista; Patricio Kelly, tiene grabada su gran fama en la piedra y el acero de muchas de las más hermosas fábricas del Este; Jack es un campeón del remo que ha bogado por sí sólo hasta la celebridad, y George es uno de los más famosos autores de teatro en ese país. Todos estos Kellys han conquistado frescas hojas de laurel, pero hay otros tres, no menos distinguidos, aunque moviéndose en menos órbitas. Tales son Carlos Kelly, superintendente de una fábrica, y María y Ana, ambas madres de familia que se guían por los precentos de la propia autora de sus días.

Entre toda esta familia feliz, es de George Kelly de quien hemos de hablar.

Trátase de uno de los más aplaudidos y más jóvenes escritores de obras de teatros de Norte América. Ultimamente ha presentado al público dos notables producciones en que retrata a dos de los más antipáticos tipos sacados de la vida real.

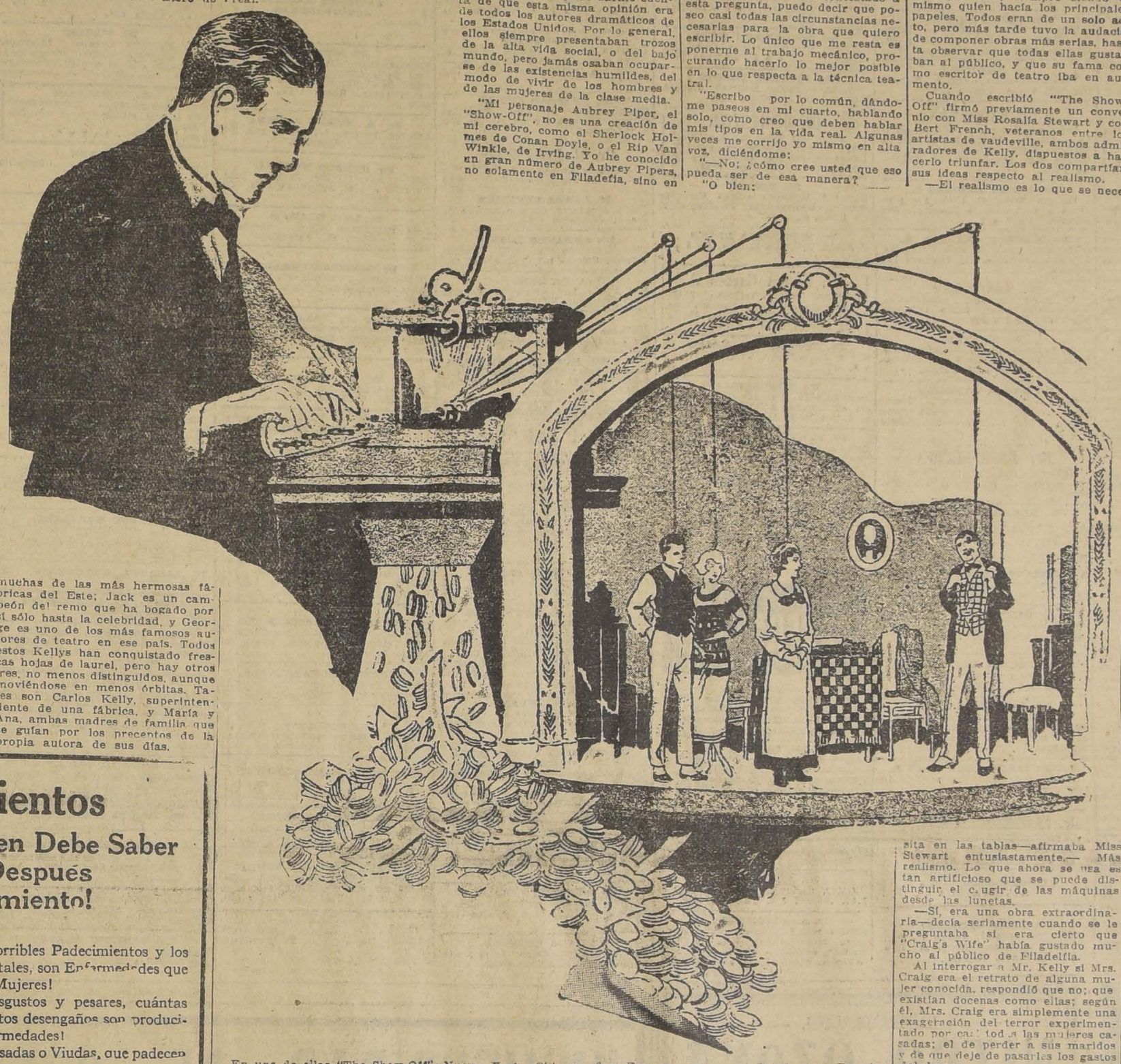

En una de ellas "The Show-Off" aparece esa plaga tan conocida, el jactancioso, el archifanfarrón, que prospera tan lujuriosamente hoy día en los Estados Unidos.

En la segunda, "Craig's Wife", está retratado ese molesto tipo de mujer, casera perpetua y que trae loco al marido desde que se convierte en el más terrible dios del hogar.

Ambos personajes son de por sí antipáticos, pero en las tablas hacen las delicias del público, que va al teatro y paga por escoger lugar para verlos a sus anchas.

"The Show-Off", es una de las obras de teatro de más genuino mérito artístico producidas hasta ahora en los Estados Unidos, y de las que mayor éxito han logrado. Su autor ha sido saludado por los críticos más notables como uno de los escritores de mayor distinción, y a la vez, ha podido reunir una fuerte suma con la serie de representaciones que de sus obras se ha venido haciendo.

Nada menos, los derechos que se le ofrecen para que una de sus últimas producciones sea llevada a la pantalla ,alcanzan a la respetable cantidad de doscientos mil dólares, aunque no puede hacerse la operación hasta después de que hayan transcurrido dos años.

Lo pasmoso es que se calcula que en la taquilla, "The Show-Off" hará que se amontone en la presente temporada una fortuna tal que tan sólo la parte que de ella corresponda a Mr. Kelly será de unos quinientos mil dólares.

Aunque "Craig's Wife" es una tragedia—y las tragedias a veces no son tan populares como las comedias,—se predice que habrá de tener un éxito sonante en Nueva York.

—¿Que cómo siendo tan desagradables los personajes que pinto—dice Mr. Kelly—el público paga por verlos? Creo que esto no es nada de nuevo en arte. Desde hace mucho tiempo sucede lo mismo con los caricaturistas, por más que éstos exageran los defectos de las personas. Yo simplemente, presento mis tipos tal como los veo en la realidad.

"Antes de que yo escribiese "The Show-Off", se me había prevenido repetidas veces que las obras de la vida real no gustaban en el teatro.

"El pueblo no acude a verlas, advertíanme los autores experimentados—. Esas cosas las ven demasiado en la calle. Cuando van al teatro es con el objeto de admirar algo mejor.

"Poco después pude darme cuenta de que esta misma opinión era de todos los autores dramáticos de los Estados Unidos. Por lo general, ellos siempre presentaban trozos de la alta vida social, o del bajo mundo, pero jamás osaban ocuparse de las existencias humildes, del modo de vivir de los hombres y de las mujeres de la clase media.

"Mi personaje Aubrey Piper, el "Show-Off", no es una creación de mi cerebro, como el Sherlock Holmes de Conan Doyle, o el Rip Van Winkle, de Irving. Yo he conocido un gran número de Aubrey Pipers, no solamente en Filadelfia, sino en Nueva York, Chicago, San Francisco y en todos los puntos que he visitado.

"Una vez que elegí mi tipo, los detalles dramáticos se fueron sucediendo con todos mis personajes. Les dedico primero un largo período de tiempo a cada uno, pintándolo en mi memoria hasta verlo completo. Al mismo tiempo veo también mentalmente cuáles son sus maneras más características y originales, sus hábitos y sus peculiaridades para hablar. Entonces me digo: Esta persona es un tipo teatral: he conocido muchas como éste. ¿Cuál es el problema a que da lugar? Cuando he contestado a esta pregunta, puedo decir que poseo casi todas las circunstancias necesarias para la obra que quiero escribir. Lo único que me resta es ponerme al trabajo mecánico, procurando hacerlo lo mejor posible en lo que respecta a la técnica teatral.

"Escribo por lo común, dándome paseos en mi cuarto, hablando solo, como creo que deben hablar mis tipos en la vida real. Algunas veces me corrijo yo mismo en alta voz, diciéndome:

"—No; ¿cómo cree usted que eso pueda ser de esa manera?

"O bien:

"Borre usted todo eso. De ningún modo haría él semejante cosa. Ello sería, en tal caso, de otra manera.

"Entonces me precipito a mi máquina de escribir y reformo todo lo hecho".

Cuando Mr. Kelly escribió su primera obra de teatro contaba apenas con treinta años de edad Ya antes había hecho un largo aprendizaje en el teatro. Dejó, desde muy joven, la casa de sus padres en Filadelfia, y se dedicó a actor en un vaudeville, representando numerosas obrillas de escasa significación. Más tarde logró componer una que otra, siempre siendo él mismo quien hacía los principales papeles. Todos eran de un solo acto, pero más tarde tuvo la audacia de componer obras más serias, hasta observar que todas ellas gustaban al público, y que su fama como escritor de teatro iba en aumento.

Cuando escribió "The Show-Off" firmó previamente un convenio con Miss Rosalía Stewart y con Bert French, veteranos entre los artistas de vaudeville, ambos admiradores de Kelly, dispuestos a hacerlo triunfar. Los dos compartían sus ideas respecto al realismo.

—El realismo es lo que se necesita en las tablas—afirmaba Miss Stewart entusiastamente.— Más realismo. Lo que ahora se usa es tan artificioso que se puede distinguir el crujir de las máquinas desde las lunetas.

—Sí, era una obra extraordinaria—decía seriamente cuando se le preguntaba si era cierto que "Craig's Wife" había gustado mucho al público de Filadelfia.

Al interrogar a Mr. Kelly si Mrs. Craig era el retrato de alguna mujer conocida, respondió que no; que existían docenas como ellas; según él, Mrs. Craig era simplemente una exageración del terror experimentado por casi todas las mujeres casadas; el de perder a sus maridos y de que deje de pasarles los gastos del hogar.

—Yo no creo—exclama—a esos que dicen escribir una obra en tres semanas. Siempre se me ha hecho sospechosa tal manera de escribir. La labor del autor de teatro es ardua. Cuando oigo lo contrario desconfío mucho del autor y de su obra.

OH, MARGARITA!

MARGARITA DICE QUE LA MAS AMABLE INVITACION A LA DANZA NO SIGNIFICA AHORA MAS QUE UN SALVAJE MOVIMIENTO DE PIES...

EL FANTASMA DEL MOULIN ROUGE

LA FEA

Cuento por ROBERT DIEUDONNE

Nouniche, aprendiza en un taller de modistas de la calle de Rivoli, tenía grandes ambiciones. Aunque se pasaba el día trotando por las calles con los tacones torcidos y las medias zurcidas, estaba segura de que al fin se presentaría el príncipe que se enamorase de sus ojos como cabeza de alfiler y de su pelo crespo. No era, en verdad, bonita. Por muy indulgente que fuese el espejo, no podía por menos de decirse cada vez que se miraba:

—¡Qué lombriz!

A los diecisiete años representaba apenas quince, con su cuerpo liso de adolescente, en el cual podían contarse fácilmente los huesos del descote. Delgadez inexplicable, porque Nouniche no dejaba en todo el día el atracarse de bombones, caramelos, pasteles, bocadillos, fritos...

—Debo de tener la solitaria —decía.

Pero nada lograba disminuir su buen humor. Estaba segura de su porvenir, al cual sonreía a todas horas con su boca grande, en la que apuntaban unos dientecillos de ratón.

Una mañana que iba por la calle de la Paix con su caja en la mano y comiendo un pastelillo relleno de manzana, tropezó violentamente con un transeunte distraído que estuvo a punto de derribarla.

—¿Para qué le sirven los ojos, hijo del alma?

El caballero se detuvo y la miró sonriente.

—Tienes tanto apetito como mal genio.

—Le prohibo que me tutee. Me parece que no hemos comido nunca juntos.

—No te enfades. ¿Quieres beber algo para pasar mejor el pastel?

—Yo no bebo con cualquiera. Conque... ¡largo!

Nouniche tenía sus principios; pero se olvidó de ellos al leer la tarjeta que le alargó el desconocido:

FRED ORVAL
Director de los "films" Boreal

—¿Está usted en el "cine"?

—¡Ah! Eso te interesa?

Se dejó conducir a un bar y ofrecer un vaso de Porto.

—Es una pena que esté tan flacucha. A mí el "cine" me entusiasmaría.

—Vete una mañana a verme a mi despacho.

—¿Y el taller?

—Si te contrato, lo tendrás que dejar de todos modos Con que anímate.

Al segundo vaso de Porto prometió no faltar a la cita.

—

Contó a su madre una historia fantástica: un empleo en que ganaría doble que en el taller, y mucho más con el tiempo. Se puso sus trapitos domingueros, sus zapatitos nuevos, y se presentó en el despacho de Fred Orval.

Este le censuró su manera de vestir.

—Hubiera preferido que viniese vestida como estabas el otro día. Vamos a probarte.

El director de escena daba sus órdenes.

—Sonríete. Ríete. Llora. Te han robado el portamonedas. ¿Qué cara pondrías? Has encontrado a tu madre, a la que no veías desde hacía cinco años. Tu padre está borracho y te golpea...

—¡Uf! ¡Qué complicado es todo esto!

—Toma veinte francos y vuelve pasado mañana.

Estuvo dos noches sin dormir. Cuando volvió a ver a Orval tenía en su rostro las huellas de una gran fatiga.

—Así estás mejor — dijo Orval. — La prueba del otro día ha resultado. Ahora iré a hablar con tu madre.

—¿Y qué le va usted a decir?

—Que vas a impresionar una película y que ganarás tres mil francos.

—¿Y cómo se va a titular la película?

—"La fea".

—¿Y la fea soy yo?

—Sí.

Nouniche palideció.

—No trabajo.

—¡Pero si concluyes casándote con un banquero americano!

—No importa. Reconozco que soy fea; pero no quiero que me lo llamen en las carteles

—Pero, idiota, ¿no comprendes que en el cinemotógrafo puedes hacer una brillante carrera? ¿Y si dentro de diez años eres millonaria y puedes gastar automóvil? ¿Crees que sólo la hermosura puede llevar a la riqueza?

Nouniche se había dejado caer en una silla y lloraba con gran desconsuelo.

—Entonces... ¿no?

Sollozando contestó:

—Bueno, trabajaré. Pero nunca creí que pudiera tenerse tanta pena.

Y sacando un marrón glacé de su bolso se lo metió en la boca, mezclado con sus lágrimas, para consolarse de toda la amargura de su nueva existencia.

R. D.

VAN DYCK

0.40 CENTAVOS PAQUETE

LOS NERVIOS

Cuando no se pueden concentrar las ideas es señal infalible de que el cerebro está débil y agotado, viniendo como consecuencia el desequilibrio del sistema nervioso, neurastenia, debilidad cerebral, etc. Estos trastornos se pueden regularizar rápidamente, tomando el Nervotón 18 M. R. (a base de glicerofosfatos y formiatos), excelente tónico nervino.

Los productos 18 fueron premiados en la Exposición Internacional de Bolivia con el Gran Premio de Honor.

Ed. 9-F

CAJA NACIONAL DE EMPLEADOS PUBLICOS Y PERIODISTAS

Se pone en conocimiento de las Empresas Periodísticas sometidas al régimen de la Caja, que si a la fecha del 15 de Marzo próximo no hubieren dado cumplimiento a las disposiciones de la Ley, la Dirección de la Caja hará uso de las sanciones que le confiere la expresada Ley.

NO MAS FEAS

La persona más fea se pondrá bonita al momento usando la Maravillosa Leche de Rosas de Werck. Crema de la Reina de Hungría Rojo Líquido de Werck. Leche Ideal de Werck y los fragantísimos polvos de la Reina de Hungría de Werck. Pedirlos a Daube y Cía., y en todas las boticas de la República.

Casamientos

Lo que toda Joven Debe Saber Antes y Después Del Casamiento!

Distinguidas Señoras!

Todos saben que Ciertos Horribles Padecimientos y los más Peligrosos Desarreglos Genitales, son Enfermedades que persiguen a un gran número de Mujeres!

Cuántas vidas llenas de disgustos y pesares, cuántas lágrimas, cuánta tristeza y cuántos desengaños son producidos por estas tan dolorosas Enfermedades!

Cuántas Mujeres Solteras, Casadas o Viudas, que padecen de tan terribles dolencias!

Cuánta Madre de Familia se considera infeliz por sufrir así!

Quien tenga esa desgracia sabe bien lo que es padecer!

Palpitaciones del Corazón, Ahogo en el Corazón, Falta de Aire, Sofocaciones, Sensación de Ahogo en la Garganta, Falta de Sueño, Falta de Apetito, Incomodidades del Estómago, Eructos Frecuentes, Acidez, Boca Amarga, Ventosidades en el Vientre, Mareos, Desarreglos y Calentura en la Cabeza, Pesadez de Cabeza, Punzadas y Dolores en el Pecho, Dolores en la Espalda, Dolores en las Caderas, Punzadas y Dolores en el Vientre, Vahidos, Tremores, Excitaciones Nerviosas, Oscurecimiento de la Vista, Desmayos, Zumbidos en los Oídos, Vértigos, Ataques Nerviosos, Estremecimientos, Escozores Súbitos, Calambres y Debilidad de las Piernas, Sudores Fríos o Abundantes, Escalofríos, Endurecimientos, Sensación de Calor en diferentes partes del Cuerpo, Ganas de Llorar sin tener Motivo, Falta de Memoria, Decaimiento del Cuerpo, Falta de Animo para hacer cualquier Trabajo, Frío en los Pies y en las Manos, Cansancios, Desvanecimientos, Manchas en la Piel, Ciertas Comezones, Ciertas Toses, Ataques de Hemorroides, etc. Todo ésto puede ser causado por las inflamaciones de ciertos Organos internos!

Hasta el Genio de la Mujer puede cambiar y ella, de alegre que era, se vuelve triste y desanimada, enfadándose fácilmente por las cosas más insignificantes!

Tratándose, todos estos Males desaparecerán! Trátese! Trátese!

Use Regulador Gesteira

REGULADOR GESTEIRA es el Mejor Remedio para el Tratamiento de inflamaciones Uterinas, la Debilidad, la Anemia, la Palidez y la Amarillez de las Jóvenes, las Hemorragias, los Dolores, Cólicos de los Ovarios, los Períodos Excesivos y muy fuertes o muy demorados, los Dolores y la falta del Período, la Suspensión, la insuficiencia del Período, la Histeria y los Ataques Nerviosos, los Fluores Blancos, las Hemorroides y los más Peligrosos Desarreglos de las Señoras!!

Empiece hoy mismo a usar Regulador Gesteira

* * *

De venta en todas las Farmacias y Droguerías

Base: Hidrástide y Viburno.
DEPOSITARIOS:
DAUBE Y CIA. —:— Valparaíso

Ferrocarril Eléctrico de Santiago a San Bernardo

Se necesitan motoristas y cobradores para este ferrocarril. Se exigen buenas recomendaciones.

Presentarse diariamente en la calle Moneda 1020, 2.° piso, de 2.30 a 5 P. M., y de 9 a 12 en La Cisterna.

LA EMPRESA.

JOVEN COMPETENTE

Sin vicios, ofrécese como vendedor abarrotes en general o puesto oficina. Conoce plaza zona desde Curicó al Sur.

JAF. — CATEDRAL 2679.

ARRIENDO CASAS

Recién terminadas, con todo confort, estilo residencia, de dos pisos

Constan de dos grandes salones, comedor, dos salas, cinco dormitorios, tres piezas toilettes y piezas de servidumbre. Están situadas en uno de los mejores barrios, a un paso de República.

Tratar:

ECHAURREN ESQUINA GAY

GUIA PROFESIONAL

ABOGADOS

ROBERTO CRUZ
Causas criminales. Catedral 1275.

LUIS ALBERTO CASTRO
Morandé 291. Oficina 54.

FEDERICO DUNCKER BIGGS
Huérfanos 833. Altos Banco Germánico. Casa 319. Teléf. 295.

FERNANDO GUZMAN VERGARA
Agustinas 1148. Of. 37. Teléfono 3087.

OSVALDO HEVIA
Morandé N.o 244. Casilla 1831.

BERNARDINO LEIVA
OTTMAR STEGMAIER
Bandera N.o 537. Casilla 2038.

MANUEL MERINO E.
Bandera 166. Teléfono 2077. Casilla 2407. De 10 a 12.30 A. M., y 4.30 a 6.

NICOLAS MARAMBIO MONTT
San Antonio 570. Casilla 2699.—Asuntos civiles, especialmente mineros.

VICENTE MOLINOS GARTE
Agustinas 1148. Teléfono 2110.—De 11-12, 3-5.

Héctor Arnaldo Guerra
Nulidades matrimoniales, Divorcios, juicios criminales. Galería Alessandri 24. Teléfono 4352.

BERNARDO MUÑOZ LATORRE
Causas civiles y criminales. Huérfanos 761.

ROBERTO DE PETRIS
Galería Alessandri 26 A. Teléfono N.o 156. Casilla 4044.

ANTONIO PLANE O.
Especialmente cuestiones comerciales. Estudio: Estado 91. Casilla 4034. Teléfono 1137.

LUIS MANUEL RODRIGUEZ
Abogado. Amunátegui 285.

SALAS ROMO HNOS.
LUIS Y VICTOR A. SALAS ROMO
Compañía 1325. Teléfono 1637.—Casilla 2881.

ANIBAL ROGEL ARRIZAGA
LUIS MORALES ZUAZNABAR
Abogados, Bandera 552. Casilla 2996. Teléfono 2177.

HUBERTO SALGADO
Criminalista. Causas civiles, nulidades matrimonio. Anticipa fondos. San Pablo 1417.

LISANDRO SANTELICES
Abogado. Huérfanos 1112, oficina 5 altos. Banco Nacional, Teléfono 831.

HUMBERTO YAÑEZ VELASCO
Morandé 322. Teléfono 1614.

MEDICOS

Dr. ALCAINO
Regresó de Europa. Oídos, nariz, garganta, vías lacrimales. Especialista Hospital Salvador y Niños.—2 a 6. Dieciocho 314, Teléfono 267.

Dr. ARTURO ALBERTZ
Enfermedades señoras. San Antonio 275. De 3-4.

Dr. CARLOS D. AGUIRRE
Especialmente vías urinarias, venéreas, sífilis. Carmen 191. Consultas: 5 a 7.30 P. M.

Dr. AMENABAR OSSA
Oculista, 14 años Europa, 2 años médico-director Hospital Ojos Condado Stanford (Inglaterra). 31 de Mayo 578. De 2 a 4. Teléfono 601.

INSTITUTO DE SALUD
Cisterna (Población Nueva España). Destinado al diagnóstico y tratamiento de las enfermedades nerviosas y mentales. Dirigido por el doctor Fontecilla, Santiago, Delicias N.o 1626. Electricidad médica, baños, etc.

Dr. LEONCIO ANDRADE
Medicina general. San Diego N.o 81. De 2 a 4. Teléfono 4344.

Dr. ARNELLO
Cirugía, anestesia general, venérea. García Reyes 17. De 13 a 3. Hospital San Vicente 4-6.

Dr. ITALO ALESSANDRINI
Cirugía y ginecología. Consultas de 1 a 3. Merced 382. Teléfono 3555.

ASISTENCIA MEDICA
Alameda 1348
Vías urinarias. Enfermedades ojo. Inyecciones. Curaciones. Atiéndese 2 a 6.

Dr. BUNSTER
Ayudante clínica ginecológica. Cirugía, enfermedades señoras 2 a 3 1/2. Santa Rosa 86. Teléfono 3476.

Dr. BORQUEZ SILVA
Estudio Europa. Pulmón, corazón, estómago, intestinos. Rayo X. 3 a 6 Arturo Prat 80. Teléfono 19, Matadero.

Dr. RIFFO BUSTOS
Estudios Europa. Medicina interna. Preferentemente corazón y estómago. De 2 a 5. Cochrane 132.

Dr. BISQUERT
Vías Urinarias. Sífilis. Moneda N.o 859. 3 a 6. Casilla 958.

Dr. BRONFMAN
Estudios Europa. Ayudante clínica quirúrgica. Hospital San Vicente Cirugía. Enfermedades señoras. Venéreas 4-6. Cienfuegos 68. Teléfono 3457.

Dr. RAMON BRIONES C.
Cirugía. Catedral 1165, 3.o piso. De 5 a 6. Residente Hospital San Vicente. De 2 a 4.

Dr. ROBERTO BALTRA G.
Medicina general. Vías Urinarias. 3.30 a 6. Ahumada 11, Teléfono 170 Parque.

Dr. BREAUMONT
Ayudante servicio ginecología. Hospital Salvador. Santo Domingo N.o 1245. De 3 a 5.

Dr. BULNES
Medicina interna, especialmente pulmón. Rayos X. De 2 a 4. Compañía 1378. Teléfono 98, Palma.

Dr. BRAGA CASTILLO
Regresó Europa. Rayos X. Medicina general, niños: 9 a 10 y de 1.30 a 4.30. Merced 136. Teléfono N.o 1328.

Dr. BARRENECHEA
Oculista. Especialista oídos, nariz, garganta. Huérfanos 801. Regresó.

Dr BARAHAO GAEMURI
Ayudante Ginecología. Hospital Salvador. Cirugía señoras. Sífilis. Lira 988. De 2 a 6.

Dr. MARIANO BARAMONDE RUIZ
Cirugía Ginecología. 1-3. Cochrane 86. Domicilio Delicias 1230.

Dr. F. CASTAÑEDA IGLESIAS
Ex-médico Hospital Niños. Compañía 1830. Teléfono 954. De 1.30 a 3.30.

Dr. HECTOR CORONA T.
Bronquios y pulmón. Asma, 4 a 6 Delicias 868 Teléfono 3433.

Dr. ALDO CONTRUCCI
Estudios Europa. Medicina interna. Sífilis. Nataniel 142, 2.30 a 4.30 Jefe clínica, prof. Breckmann. Teléfono 3344.

Dr. EDUARDO CRUZ COKE S.
Medicina interna. Merced 305. De 4.30 a 6.30. Teléfono 4905.

Dr. LEONIDAS CORONA T.
REGRESO DE EUROPA
Laboratorio Clínico: Delicias 868
Teléfono 2483
REACCION WASSERMAN
Químico-Bacteriología
AUTO-VACUNA

Dr. LEON CHONCHOL
Medicina general. Rayos X. Sífilis, piel, venéreas. Gálvez 61. Consultas de 3 a 5. Regresó.

Dra. JUANA DIAZ MUÑOZ
especialista enfermedades señoras y niños; 2 a 4. Claras 846. Teléfono 4908.

Dr. EDUARDO DE RAMON
Profesor extraordinario ginecología. Estudios Europa. Cirugía, señoras, partos. 2 a 4. Agustinas 1606. Teléfono 3628.

Dr. RODRIGO DONOSO GARTE
Médico Hospital Salvador. Medicina interna. 1.30 a 3, menos Sábados. Amunátegui 22. Domicilio: Ejército 134. Teléfono 2306.

Dr. IGNACIO DIAZ MUÑOZ
2 a 6. Bandera 574. Teléfono 3424. Medicina general. Vías urinarias.

DOCTOR DOUNAS
Providencia 1936. Teléfono 308. Consultas 1 1/2 a 3.

Dr. CARLOS DOREN
Enfermedades señoras, consultas: 1 a 4. Monjitas 536, Teléfono 2571.

Dr. JOSE DONOSO
Medicina del Hospital del Salvador. Santo Domingo 739. De 2 a 5. Teléfono Los Leones 109.

Dr. DRECKMANN WEST
Medicina general. Sífilis. Consultas. Catedral 1165. 2 a 5. Teléfono 1442.

Dr. RICARDO DONOSO
Corazón, pulmón. Regresó Europa, 2.30 a 4.30. Agustinas 619.

Dr. DIMITSTEIN
Agustinas 1868, esquina Teatinos. Rayos X. Medicina general. Corazón, pulmón, estómago e hígado. 1 a 4. Teléfono 3349.

Dr. ESPINA
Rayos X. Medicina interna. Estudios Europa. Catedral 1435. Teléfono 3102. De 1.30 a 4.

Dr. ESPEJDORA LUQUE
Oculista. Estudios Europa. De 3 a 6. Delicias 414.

Dr. Carlos Garcés B.
Delicias 1276. Teléfono 3747. Exámenes químicos, bacteriológicos. Reacción Wasserman. Medicina interna. 5.30 a 6.30.

Dr. FUENZALIDA BRAVO
Niños. Merced 560. Teléfono 1721. 2 a 4.

Dr. FONTECILLA
Delicias 1626. Durante su permanencia en Europa. Atiende su clientela el doctor Rojas Carvajal.

Dr. FUENZALIDA CORREA
Cirugía, señoras. Partos 2 a 6. Huérfanos 745. Teléfono 462.

Dr. GLEISSNER
Medicina interna de 2 a 6. Castro 28. Casilla 2464.

Dr. RICARDO GUNTHER
Ayudante clínica ginecología. Partos, enfermedades señoras. Av. España 696. De 3-4. Teléfono 253. Parque.

DOCTOR GIANELLI
ESTUDIOS EUROPA
SIFILIS PIEL VIA URINARIAS
21 de MAYO 562
CONSULTA de 2 a 6.

ENFERMEDADES DE LA PIEL
SIFILIS Y VENEREAS
Rayo ultra-violeta, Radioterapia.
Dr. Félix Grohnert B.
Ejército 391. De 2 a 6.

Dr. VICTOR M. GAZITUA
Partos, enfermedades de señoras. — Trasladóse Agustinas 576. De 3 a 4 Teléfono 976.

Dr. GREENE
Estudios Europa. Cirugía y Ginecología. Calle París 609. (Manzana residencial, San Francisco), 2 a 4. Teléfono 2360.

Dr. ANIBAL GREE
Oídos, nariz, garganta. De 1.30 a 3.30. Merced 324. Teléfono 4519.

Dr. A. GORGEWSKY S.
Médico jefe Policlínico, medicina interna. Hospital San Juan de Dios. Pulmón, estómago, hígado, intestinos. Avenida Brasil 53. De 2 a 5. Regresó.

Dr. GUSTAVO GIRON L.
Cirugía y ginecología. Brasil 32. Teléfono 3126. De 1 a 3.

Dr. AGUSTIN INOSTROZA
Cirugía general, especialmente niños. Catedral 2851. De 3 a 4. Teléfono 446, Estación.

Dr. ROBERTO JARAMILLO
Ejército 707. Teléfono 142. Parque.

Dr. ARNULFO JONOW
Estudios Europa. Cirugía y ortopedia. Adultos, niños, 3-4. Santo Domingo 1523. Teléfono 1033.

DOCTOR HERRERA ROGNE
Regresó de Europa. Enfermedades de niños. Delicias 2553. Teléfono 2679.

INSTITUTO RADIOLOGICO
Dr. Adolfo Kaplan
Radioscopia, radiografía, radioterapia, aplicaciones radium. Estudios Europa y en EE. UU. Huérfanos 1466.

Dr. A. KORNER ANDWANTER
Estudios Estados Unidos. Cirugía, ortopedia, 10 a 12 A. M. Santo Domingo 614.

Dr. KRUMBACH
Titulado Chile. Alemania. Enfermedades señoras, partos, sífilis, 3-5. — Huérfanos 1253. Teléfono 44. Los Leones.

Dr. TEODORO LEISLN
Enfermedades nerviosas. Medicina interna. Electricidad médica. De 2 a 6. Olivos 749.

Dr. H. LEA PLAZA
Estudios Europa. Compañía N.o 2115. De 3 a 6. Teléfono N.o 3339

Dr. LABRA LETELIER
Nariz, garganta, oídos, consultas de 2 a 5. Compañía 1361.

Dr. ARMANDO LEON I.
Cirugía. Compañía 1909, Martes, Jueves, Sábado 1-3. Teléfono 3346.

Dr. LOIS
San Pablo 1236. Medicina general. Vías urinarias. Sífilis. De 3 a 5.

Dr. LAVAL
Medicina interna. Lord Cochrane 340. De 1 y media a 3 y media.

Dr. GMO. MORALES BELTRAMI
Enfermedades niños. Trasladóse Catedral 2360. De 4 a 6. Menos Martes. Teléfono 456. Estación.

Dr. OSCAR MELENDEZ
Medicina interna. Sífilis. Santo Domingo 1036. De 2 a 4; y 21 de Mayo 578. De 4 a 6. Teléfono 3331.

Dr. O. MORAGA FUENZALIDA
Regresó Europa. Niños. Luz ultravioleta, 8, 80 A. Cochrane 118.—Teléfono 2304.

ENFERMEDADES DEL CORAZON
Dr. Mahotiers
Estudios en Europa. Compañía 1878. Consultas de 1 a 4. Rayos X. y Laboratorio.

Dr. JUAN MARIN
Cirugía, enfermedades venéreas. Teléfono 3051. Catedral 1165. De 3 a 5.

Prof. Dr. E. MUÑOZ PAL
Cirugía general Santo Domingo 1418. Consultas de 3 a 4 P. M.

Dr. MUÑOZ VALENZUELA
Residente Hospital Niños. Tuberculosis infantil. Matucana 302. 3 a 4. Teléfono 442. Estación.

Dr. MALBRAN
Enfermedades mentales y nerviosas. De 3 a 4. Se trasladó a Huérfanos 1330.

Dr. MORALES VILLABLANCA
Piel. Sífilis, venéreas. Medicina general. Exámenes sangre. 4 a 6. Merced 436.

Dr MANUEL MORENO
Medicina general. Pulmón, Estómago, Neumotórax artificial. San Francisco 155. 2 1/2 a 4 1/2.

Dr. JUAN MONTENEGRO M.
Enfermedades niños, Luz ultra-violeta. Compañía 1774. Teléfono 3139.

Dr. ALBERTO PANATT
Pulmón, corazón, estómago, hígado. Rayos X. Teléfono 1211. Delicias 1416. De 2 a 4.

Dr. LUIS QUIROGA
Medicina general. Consultas: 4 a 630. Catedral 1458. Teléfono 3700

ALBERTO RAHAUSEN
Cirugía general. Compañía 2011. Teléfono 192. Estación. De 2 a 4.

Dra. FRESIA ROSAS DE REEM
Señoras y niños. Ahumada 47. De 2 a 6.

SANATORIO
Clínica particular, doctor Riveros. Medicina. Operaciones. Partos. Matta 536.

Dr. ALBERTO SANTANDER
Estudios Europa. Medicina interna, estómago, intestinos. Rayos X. Bandera 756. 3 a 5.

Dr. CESAR RODRIGUEZ LEON
Medicina interna. Enfermedades de niños. Catedral 2607. 1 a 2 y Bascuñán Guerrero 1013. 4 a 5.

Instituto M. T. Sanitas
AGUSTINAS 1055
RADIO-TERAPIA, RAYOS X. — LUZ ULTRA VIOLETA, APLICACIONES RADIUM
AUTO-VACUNAS

Dr. SCROGGIE
Especialidad enfermedades de niños Jefe de la Clínica de Niños Universidad de Chile. Consultas de 2 a 4 de la tarde. Rosas 1157. Teléfono 4583.

Dr. B. NUÑEZ ZAMORA
Señoras. Partos. 2-4. Matucana 239. Teléfono 291. Estación.

Dr. ORREGO PUELMA
Médico Hospital San Juan de Dios. De 3.30 a 5.3. Agustinas 1314. Teléfono 1317.

Dr. LUIS OPAZO P.
Jefe Policlínico Niños. Compañía 2807. Teléfono 48. Estación.

Dr. MARCIAL PARADA
Oídos, nariz, garganta. De 3.30 a 5. Santo Domingo 831. Teléfono 138. Nuñoa.

JULIO A. PAREDES P.
Especialmente enfermedades señoras. Medicina, cirugía. Brasil 47. De 2 a 4.

Dr. DAVID PULIDO
Enfermedades niños Santo Domingo N.o 1790. Teléfono 2152. De 1 a 3.

Dr. DANIEL PRIETO H.
Oculista
Estudios en Europa, Compañía 1361, Consultas: de 2 a 4. Teléfono 4663.

Dr. PEUNES
Estudios Europa, jefe clínica piel, sífilis, venéreas. Mercde 490. Casilla 1524.

Dr. REILLMUTH SIVERES W.
Médico cirujano. Domicilio, Molina 623. Morandé 742. De 2 a 2.30.

Dr. CARLOS SEAMAN
Médico cirujano, Consultas 1.30 a 4. Trasladóse Dilicias 825.

WALDEMAR SOMMER P.
Vías urinarias, sífilis. Consultas: 4 a 6. Teléfono inglés 4274. Santo Domingo 753.

Dr. OTTO SCHWARSENBERG
Enfermedades niños, 2 a 3. Santo Domingo 1523. Teléfono 1033.

Dr. STOLTING
Oculista. Médico recibido Alemania, Chile. Moneda 627. De 3 a 5.

Dr. TANNENBAUM
Medicina interna y niños. Consultas 1 a 3. Compañía 1509. Teléfono 1416.

Dr. TORRES TORRES
Jefe clínica profesor Korner. Señoras y cirugía. 2 a 6. Delicias 261.

Dr. RAUL VENTURA JUNCA
Residente Hospital Salvador. Medicina interna. Rayos X. 4.30 a 6. Riquelme 140. Teléfonos 3828 y 395.

Dr. VILLAGRA
Estudios en Europa. Unicamente pulmón. Rayos X. Pneumotorax, Heliotrapia. Dieciocho 437-A. De 2 a 5.

Dr. E. E. VERGARA ESTEBAN
Partos, ginecología. Estudios especiales Europa. Agustinas 833. De 2-4. Teléfono 2855.

Dr. G. E. VIDAL S.
Delicias 2552. Teléfono 346. Estación. De 2-4.

Dr VEGA MACKENZ
Exclusividad pulmón. Lunes y Miércoles. De 3 a 3.30. Nataniel 109.

Dr. JAIME VIDAL OLTRA
Pulmón, corazón, estómago, Laboratorio: 3-4. Miraflores 590, esquina Santo Domingo. Teléfono 2006.

Prof. Dr. VARGAS SALCEDO
Regresó Europa. Cirugía. Compañía 2499. Teléfono 1060.

Dr. VICUÑA HERRERO
Ayudante clínica Prof. Prado Tagle. Hospital San Vicente. Medicina interna. Enfermedades corazón. Martes, Jueves, Sábado 3.30 a 4.30. Almirante Barroso 270. Tel. 1053.

Dr. YAÑEZ G.
Estudios Europa. Piel, sífilis, venéreas, Trasladóse Merced 559. De 3 a 5. Casilla 613.

Dr. WAUGH
914. Estudios Europa. Internas. 606. Venéreas, Sífilis. Wasserman. Compañía 1858. 3 a 4.30. Permanecerá en Santiago durante vacaciones.

Dr. WEINSTEIN
Estudios Europa. Enfermedades de la piel, sífilis y venéreas. Radioterapia.
Agustinas 357. De 2 a 5.

Dr. WIREN
Oídos, nariz, garganta. Compañía N.o 1606. De 2 a 5.

DENTISTAS

EDISON ROSSEL
Cirujano Monjitas 733.

GUILLERMO ARUMADA
Dentista. Claras 380. Plazuela de la Merced. Teléfono 4318. Casilla 2206.

Dr. CERDA LOPEZ
Ahumada 11. Teléfono 4221. Especialmente puentes, coronas. Extracciones somnoformo.

Dr. ADOLFO CHECHILNITZKY
Cirugía. Extracciones. Piorrea. Echaurren 87.

Dr. CLODOMIRO CONTRERAS
San Antonio 451. Teléfono 3692. Horas de consultas: 10 a 11 y de 3 a 6.

Dr. GALLARDO GONZALEZ
Estudios en Filadelfia. Consultas diurnas y nocturnas. Echaurren 26. No saldrá a vacaciones.

ALBERTO GONZALEZ
Estudios Filadelfia. Extracciones difíciles, indoloras, 9—11.30 y 3—7. Moneda 1061.

P. LABAECA HUBERTSON, DR.
Delicias 1171.

BENJAMIN JODOROWSKY
Santo Domingo 849.

OSCAR KLENNER DECKER
Dentista, ayudante de la clínica quirúrgica de la Escuela Dental. San Martín 456.

Dr. A. LENG
Jefe Clínica Pyorrea Escuela Dental. 2 a 6. Huérfanos 1616.

WENCESLAO MUÑOZ D.
Dentista. Tratamiento rápido. Extracciones sin dolor. San Diego 448.

ALFREDO MUÑOZ LOBOS
Extracciones sin dolor. Somnoformo. Puentes placas, tratamientos rápidos. Compañía 1352.

Dr. DANIEL SIGNORELLI
Cirujano dentista. Independencia 510.

Dr. M. TORRES ORTIZ
Dentista
Regresó.

Dr. C. VALENCIA COURBIS
Operaciones indoloras. Coronas, Puentes y dentaduras. Teatinos 50.

Dr. ENRIQUE SANSOT
Ahumada 11. Teléfono 4221. Horas: 9 a 12 y 3 a 7.

ARQUITECTOS

EDUARDO PARR
Construcciones, transformaciones, reparaciones. Huérfanos 1[illegible]

OFICINA DE CONSTRUCCIONES
Dirección o estudios
LEOPOLDO NAVARRETE
Morandé 67. Teléfono [illegible]
Ha 380.

MUSICA

MARIA CRISTINA [illegible]
Concertista, da clases de piano. Matta 586.

MATRONAS

GRACIELA CHANALET
[illegible]na, partos, inyecciones, [illegible]dicos. Cóndor 634.

MATRONA RECIENTE
Franklin 1479. Partos, [illegible] inyecciones. Recibe pensionistas.

MATRONA GRADUADA
Unicamente atiende de[illegible] yecciones. Mujica 20, esq. Vicuña Mackenna.

Dra. MERCEDES DARRIGOLL
Regresó extranjero trayendo[illegible] mos adelantos. Partos, [illegible] Atenderá distinguida [illegible] pensionado particular, [illegible] Huérfanos 2744.

LIDIA H. FUENTES
Maestranza 270
Atiendo partos, atención [illegible]da. Recibo pensionistas. [illegible] 5155.

M. IZQUIERDO DE GAR[illegible]
García Reyes 852. Pensionistas, [illegible]tos, ginecología, 9-10 y 1-[illegible]

AMELIA MATU[illegible]
Consultas gratis. Partos [illegible] pesos, ensionistas, Manuel [illegible]

MATERNIDAD PARTICULAR
Partos, curaciones. Pensionistas [illegible] provincias. San Diego 91[illegible]

MATERNIDAD PARTICULAR
Flor Villaseca. Recibe pensionistas de provincias, masaje, [illegible] curaciones. San Diego 91[illegible]

MATRONA CLINICA [illegible]
Consultas gratuitas, Chacabuco [illegible]

SARA OSORIO DE GONZALEZ
Matrona, partos y curaciones. [illegible]sas 2354.

Mme. S. PRAGNIER
Matrona francesa, San [illegible] N.o 354.

PENSIONADO DE ORDEN
Señora Reyes, matrona [illegible]gista. Establecimiento [illegible] atendido cirujanos [illegible] Partos. Esmeralda 638.

PENSIONADO PARTICULAR
Mercedes Rojas, San [illegible] Recibe enfermas, Curación [illegible] sultas toda hora.

ANA G. VARGAS BAEZA
Partos. Recibo pensionistas. [illegible] Americana 627. Teléfono [illegible] ción.

CARMELA ROMO
Atiende llamados de [illegible] Maestranza 433.

CARMELA TORO [illegible]
Partos, asistencia toda [illegible] cibe enfermas. Matucana [illegible]

A. GEISSE, MATRONA
Puericultura, regresó [illegible] yendo últimos adelantos [illegible] raciones, inyecciones, [illegible] mán, inglés, castellano. [illegible] Teléfono inglés 4132.

PENSIONADO VICTORIA
Establecimiento para [illegible] enfermas de parto, Cuidados [illegible] Higiene, comodidad [illegible] go 57.

M. URIBE [illegible]
[illegible]artos, asistencia toda [illegible] be enfermas. Carmen [illegible] no 4118.

VARIOS

CLINICA ALEMANA
Tratamiento sífilis, gonorrea [illegible] sus complicaciones, [illegible] curaciones rápidas, méto[illegible] nos; 10-12, noche 9-10, [illegible] sación enfermos: $ 10 [illegible]

POMPAS FUNEBRES
EMPRESA ZENTENO
ESTADO 17 TEL. 4275 | DELICIAS 2586 TEL. 624
ATIENDE DIA Y NOCHE

DEFUNCION
Sociedad Unión Musical de Chile
Habiendo fallecido nuestro consocio,
Miguel Montano Morales
rogamos a los señores socios se sirvan acompañar sus restos al Cementerio General hoy a las 4 P. M., partiendo el cortejo de su casa habitación, Avenida Santos Dumont 716 (Avenida Rosario).
EL DIRECTORIO.

DEFUNCION
Ha fallecido el 7 del presente en Llolleo, nuestro querido deudo,
Mercedes Elena Valenzuela de Heredia
Sus restos fueron resputlados ayer privadamente, en el Cementerio General de esta ciudad.
LA FAMILIA.

COMBINACIONES
ENAGUAS, PANTALONES Y CAMISAS DE SEDA DE OCASION EN LA FABRICA
STO. DOMINGO 1031

La Clínica
para sombreros de caballeros.
ARTURO PRAT 24
limpia, tiñe y transforma toda clase de sombreros de paño.
Es atendida por el ex-jefe de la Sombrerería Gath y Chaves.

LABORATORIO DEL
NITRO-OZONA
AVISAMOS AL PUBLICO QUE EL 1.o DE ABRIL SE TRASLADARA A
MERCED 456
CATECISMO NITRO-OZONA SE REMITE GRATIS A QUIEN LO PIDA.
DIRECCION: CORREO, CASILLA 832

GRAN RECLAM
TERNO FINO (Camisir Inglés) $ 175.00
Sólo hasta el 15 del presente.
Almacenes de
SASTRERIA CORONA
Portal Edwards, por Bascuñán 20-22-24
Teléfono Inglés 338 Est.

EL ESPECIFICO BENGURIA
Es el más ventajoso de los remedios contra las Canas y la Calvicie, caspas y seborreas, puede solicitarlo en Moneda 875, de 9 A. M. a 12 y de 2 a 7 P. M.
EN VALPARAISO: Solicítelo a MALAREE, Condell 165 y PRESCIUTTY, Condell 173, EN VIÑA DEL MAR: Solicítelo en la Sastrería ZAPICO

UNIVERSIDAD DE CONCEPCION

SORTEO de PREMIOS VERIFICADO EL 6 de MARZO de 19[illegible]

N.o	Premios	N.o	Premios	N.o	Premios	N.o	Premios	N.o	Premios	N.o	Premios	N.o	Premios
	12		55		69		83		93		115		134
01232	2,400	05520	120	06924	120	08320	120	09874	120	11548	120	13422	
	14	05571	120	06432	600	08364	120	09879	120	11599	120	13486	136
01447	120		56		70		84		99		117		
	15	05634	120	07021	120	08420	1,200	09990	1,200	11736	600	13685	
01529	600		57	07025	2,400	08478	120		100	11783	1,200		140
	17	05717	2,400				85						
01798	120	05727	120		72	08560	2,400	10028	120		118	14036	143
	18	05757	120	07278	120	08594	120	10084	2,400	11813	120		
01857	120	05787	120		73				102		119		
	22		60	07307	120		86	10217	120	11921	120	14305	
02210	120	06064	120	07311	2,400	08628	120	10253	120		120	14384	
	23		61	07340	120	08690	1,200		103	12038	600		144
02300	120	06129	2,400				87	10325	1,200	12045	120	14434	145
	24	06182	120		74	08707	120	10398	120		121	14597	
02436	120		62	07470	120	08718	120		105	12161	600		146
	28	06285	120	07477	120	08748	120	10554	120		122	14633	
02588	600		63				90		106	12214	120	14653	
	29	06395	120		75	09000	120	10671	120	12291	120	14675	148
02936	600	06399	120	07590	120		91	10679	120		124		
	30		64		77	09111	120		108	12418	1,200	14869	
03024	120	06426	600	07704	120	09146	120	10876	120	12417	1,200	14876	149
	33	06460	120			09756	2,400		109		125		
					79		92	10958	120	12592	600	14990 Apr.	
03340	600		66	07921	120	09229	2,400		110	12595	120	14991	
	35	06608	120	07925	120		94	11003	600		128	14992 Apr.	
03556	1,200		67		81	09406	120	10111	120	12850	120	14992	150
	37	06718	120	08147	600		95		111		131		
03700	1,200		68		82	09517	15,000	11160	1,200	13176	600	15005	
	38	06805	120	08205	120		96		112		133	15040	151
03836	120	06859	120	08298	120	09667	120	11279	120	13323	120	15110	
	40											15123	
04019	120											15142	153
	41												
04150	120											15365	154
	42												
04211	1,200											15425	
04214	120											15484	155
04268	120												
04281	120											15552	156
	44												
04479	120											15645	157
	45												
04557	600											15708	
	51											15792	158
05145	120												
05158	120											15807	159
05161	120												
	52											15925	
05245	120												

Con el premio mayor de **$ 100,000.00** Salió favorecido el número **14991**

Y LOS RECIBOS NUMEROS 14990 Y 14992 CON $ 2,500 CADA UNO POR APROXIMACION

A TODOS LOS RECIBOS CUYA TERMINACION SEA 1 LE CORRESPONDE

$ 60 EL ENTERO Y $ 10 EL SEXTO FUERA DE LOS PREMIOS QUE LE HUBIERE CORRESPONDIDO

Los premios se pagarán desde hoy Martes 9 de Marzo de 1926 desde las 10 de la mañana. La oficina pagará íntegro el valor de los recibos premiados en el sorteo, al portador de ellos hasta 90 días después del sorteo. No oirá reclamo alguno por sustracción, pérdida, adulteración o destrucción de recibos

Próximo sorteo el 27 de MARZO con un premio mayor de $ 100,000.00

D. GONZALEZ M.,
Gerente

LUIS DAVID CRUZ OCAMPO
Secretario General de la Universidad

OSCAR SPOERER y Cía. Ahumada, esquina Moneda. Representantes para Santiago a Linares inclusive

LA NACION

Santiago, Marzo 9 de 1926

LAS DIFICULTADES FINANCIERAS Y EL ESTATUTO ADMINISTRATIVO

El estudio detallado que hemos venido haciendo del proyecto de Estatuto Administrativo presentado por el Ejecutivo al Congreso nos confirma plenamente en nuestra primera impresión, declarada francamente en un editorial de la semana pasada; esto es, que el proyecto elaborado por el Gobierno no responde al espíri ni a la forma de lo que se llama un Estatuto Administrativo, y sólo es una confusa nomenclatura de cargos públicos agrupados con una idea laudable pero desorientada de producir una nivelación de las entradas y gastos.

Hemos reclamado siempre en estas columnas la organización de tal mecanismo administrativo, como único medio de ordenar la labor oficinesca del Estado, como factor de estímul para el servidor público y como contralor de los valores personales en el complicado engranaje de la administración. Es decir, una ley que diera estabilidad a los cargos públicos, que creara una carrera con todas las dignidades y recompensas al mérito y que precisara una pauta determinada en la fijación de los sueldos. En una palabra, orden y método en las labores administrativas del Estado.

El Estatuto trazado por el Ejecutivo y que discute en estos momentos la comisión de la Cámara, no responde a esta necesidad ,ni a esta idea primordial. Hemos buscado en vano una idea matriz en la fijación de sueldo, en la clasificación de categorías y no la encontramos. El estudio del Estatuto nos deja la sensación de una pieza compuesta sin una teoría central, sin fórmulas que justifiquen la clasificación o la reducción de ciertos sueldos. Sin ánimo de menoscabar el valor de este trabajo, nos vemos obligado a confesar que no encontramos aplicado en él ni un fundamento ni un criterio técnico. Es confuso y no bien delineado.

Hay cifras indescifrables por lo inmotivadas y hay otras que no debieran existir. Se han dejado sueldos excesivos y se mantienen cargos inútiles. Hay también rebajas exageradas, especialmente en algunos sueldos pequeños. En fin, no encontramos en todo el Estatuto la fórmula central que ha debido aplicarse en la reducción general de los sueldos y en la clasificación de las categorías. Nos parece el Estatuto una pieza precipitada en que se ha tenido sólo presente la idea de hacer una reducción en el presupuesto, sin someter esa reducción a una proporcionalidad lógica y equitativa y dándola a un intento de organización del personal administrativo que el proyecto en verdad no realiza.

Confirma esta impresión el hecho de que el Gobierno no haya podido hasta ahora proporcionar un antecedente concreto sobre este proyecto; que no se tenga un punto de vista básico sobre su estructura y que la comisión de la Cámara, como nosotros, tenga que desentrañarle sin otro antecedente que su simple lectura.

En realidad, un Estatuto elaborado en esta forma no es un "estatuto". Para que lo fuera tendría que tener una base científica, antecedentes estadísticos, fundamentos extraídos de un estudio profundo y paciente del carácter y valor específico de cada una de las actividades y departamentos administrativos. Sólo después de este estudio podría llegar a elaborarse la fórmula general que habría de servir para fijar las clasificaciones de categorías y los sueldos.

Contrasta con este concepto que tenemos del Estatuto Administrativo el proyecto presentado por el Gobierno, el cual, habiendo sido confeccionado con el propósito de economías, presenta el caso de un sueldo de 390 pesos mensuales elevado a 1,000 y presenta omisiones tan notables como la de todo el personal administrativo de la Penitenciaría de Santiago.

El proyecto de Estatuto presentado por el Gobierno no alcanza, por lo tanto, la expresión de un intento de economía bien realizado, lo que es tanto más sensible cuanto que en otro orden de materias tampoco se ha podido alcanzar soluciones prácticas para nivelar la enorme diferencia entre los ingresos y egresos presupuestarios. Probablemente el Gobierno habría podido reducir este fatigante trabajo de compulsar una reducción completa de sueldos y concretarse a una pequeña reducción proporcional si hubiera orientado algo más las economías por otro camino, y hubiera tocado otros resortes de aumento de los ingresos sin afectar a los actuales contribuyentes.

A nada práctico se ha llegado por ejemplo, hasta ahora, para llevar a cabo la consolidación de nuestra deuda pública, cuyo servicio está representado en el departamento de Hacienda por una cifra tal que el presupuesto de este Ministerio pasa de 300 millones de pesos; cálculos prudentes basados en la situación del mercado mundial del dinero, con antecedentes que hemos detallado en repetidas ocasiones, y desde hace muchos meses, en estas columnas, permiten asegurar que con esta sola operación el Gobierno habría podido rebajar su presupuesto de Hacienda en más de millones.

Dentro de una política financiera bien orientada estaría también indicado el camino de buscar los medios de obtener nuevas entradas aduaneras. Hay entre los productos de exportación muchos que podrían soportar, sin quebranto para el desarrollo de la industria, derechos moderados o algún incremento de los que actualmente los gravan que sumarían en total un apreciable beneficio para el Erario Nacional.

Estas contribuciones podrían fijarse sobre aquellos productos que se están exportando en gran escala y que han alcanzado ya su definitivo desarrollo de explotación, sin dejar un aporte apreciable a la economía nacional. En este renglón están el cobre, el yodo, las lanas, las carnes congeladas, los minerales de hierro, los boratos de cal, etc.

Más de 350 millones de pesos se exportaron en cobre en 1925, más de 60 millones en lanas y más de 24 millones en carnes congeladas. La exportación de yodo sumó este mismo año un valor superior a 74 millones de pesos, la de borato a 24 millones y la de minerales de hierro pasó de los 30 millones. Hay indudablemente en estas exportaciones margen holgado para extraer algún beneficio para el Estado sin que signifique un menoscabo para las industrias productoras.

He aquí un campo de acción propicio a una política de incremento financiero que puede ser estudiada por el Gobierno dentro de su propósito de llegar a la nivelación del presupuesto. Acaso estas indicaciones pudieran evitar una gran parte de la mengua de sus rentas a los empleados públicos.

El Estatuto es sin duda un buen intento, pero es un intento realizado con precipitación y que ha representado un trabajo tanto mayor cuanto más en su elaboración se ha prescindido de los estudios previos a cargo de personales competentes y de las consultas a los jefes de reparticiones públicas que habrían podido realizar de manera más eficaz el propósito de economías que el Gobierno persigue.

No estábamos descaminados en nuestros editoriales de 15 y 25 de Febrero último cuando en esta misma columna indicábamos al Gobierno la conveniencia de tomar contacto con los organismos de opinión a fin de obtener la colaboración pública necesaria para una conveniente y aceptable política de nivelación de los presupuestos. Recordábamos entonces que el Presidente Coolige y sus Ministros en idéntico trance de reducción de los presupuestos (de 3,697 millones de dólares en 1923 a 3,503 en 1925) no desdeñaron la colaboración pública y de todos los organismos administrativos para la realización de su propósito y salieron en discursos y publicaciones continuas al encuentro de la opinión que contribuyó así a perfeccionar su labor y evitó los escollos que de otro modo pudo el proyecto encontrar en el país y en el Congreso.

Muchos de los errores e inconvenientes del proyecto de Estatuto podrían haberse evitado aquí con una política semejante y los planes patrióticos y justos del Gobierno de saldar el déficit fiscal no se encontrarían, posiblemente hoy en el compás de espera que significan los tropiezos que encuentra en su marcha parlamentaria.

De esperar es que este primer paso en la aplicación de la política financiera del Gobierno sea aprovechable aún y que los desacuerdos y objecciones que suscita no sean suficientes para alterar la necesaria colaboración entre el Gobierno y los elementos parlamentarios y de opinión que han de trazar y llevar a término el plan general de saneamiento de las finanzas que el país reclama y apoya.

LA MAFIA

Después de cincuenta años de tenaz lucha, el Gobierno italiano ha logrado destruir la Mafia que defendió porfiadamente su último y escarpado reducto de Ceraci.

El cable no detalla las vicisitudes de los encuentros entre carabineros, milicias fascistas y **mafioris**; pero es indudable que la labor de las tropas debe haber sido difícil. No se trataba de destruir una partida de bandidos volante, sin arraigo, y confiados únicamente en su audacia y en sus armas. La mafia era una organización poderosa, disciplinada, con vinculaciones en todos los círculos y en todos los centros poblados. Un prestigio de leyenda rodeaba sus actividades y la fantasía mediterránea de los sicilianos se prestaba admirablemente para la existencia de la tenebrosa sociedad. Amenazas conminatorias en lenguaje cabalístico, puñales clavados en el pecho de los traidores ,como una trágica marca, venganzas inexorables, raptos, incendios, asesinatos; una extraña mezcla de **cavallería rusticana** y de truhanería.

Las hazañas de los mafioris habrían servido para el argumento de esas óperas cálidas, en que hay tenorinos panzudos de pasiones vehementes, barítonos que persiguen feroces **vendettas**, muchos do de pecho y muchas puñaladas. La leyenda popular los protegía, su fuerza los hacía temibles, y sus ramificaciones tentaculares reptaban por las gradas de los estrados judiciales. La evolución de las costumbres había suavizado sus procedimientos: la extorsión era su especialidad y los grandes y pequeños propietarios de los campos ofrecían humildemente su ofrenda tributaria a la primera conminación, y a veces, previsoramente, de propia iniciativa.

Esto no quiere decir que las actividades de la sociedad se restringieran a este límite de relativa honestidad; de cuando en cuando, una venganza teatralmente preparada y ejecutada con verdadero primor, mantenía el saludable sentimiento de respeto de los sicilianos por esta extraña asociación.

En el año 1800 para combatir el bandolerismo, fué creada en el Sur de Italia la **Compagnie d'Armi**. En 1860, este cuerpo de seguridad pública fué disuelto por Garibaldi, pues las actividades ya no se encerraban en el estrecho marco de sus atribuciones, sino que había pasado a ser una entidad independiente y poderosa. Sus miembros no se resignaron a abandonar para siempre sus fructíferas ocupaciones y echaron las bases de la Mafia. El Gobierno, en las ardientes luchas políticas de esa época, recurría a los mafioris para la ejecución de ciertas órdenes no muy encuadradas en el ejercicio constitucional de sus atribuciones, pero luego comprendió que esta era un arma de dos filos, y en 1875 resolvió eliminarla a toda costa.

Ante el peligro, la organización se robusteció y los **giovani d'onore**, que constituían una especie de aristocracia dentro de la sociedad, eran recolectados entre los más gallardos y audaces mozos de las pintorescas comarcas sicilianas; a su vez, los **malandrini**, ejecutores de sentencias y fechorías, eran todos hombres de arrestos, bronceados y líricos, tan capaces de cantar el **o sole mío** como de darle una puñalada a cualquiera .

Hace apenas tres días que el reducto de Ceraci vió la derrota definitiva de los mafiori. Los giovani d'onore y los malandrini están a poblar las oscuras celdas de las cárceles italianas, añorando los bellos días libres, en que bajo el sol de las sierras, queridos por los pobres, temidos por los ricos y amparados por la justicia, imponían su ley y campeaban por sus respetos. Algunos tal vez correrán la suerte de Mussolino, el antiguo camarada, otros saldrán en libertad y la leyenda de todos se perpetuará en dulces romanzas, de esas con florituras, que se cantan a la luz de la luna.

El Estatuto Administrativo y un principio constitucional

por CONRADO RIOS GALLARDO

El Estatuto Administrativo es el fruto violento de un déficit de 300 millones de pesos. Sin este desequilibrio, posiblemente no habría existido en el momento actual este proyecto-ley. En estas circunstancias, la primera finalidad del Estatuto no es poner orden en la administración, organizar sus diferentes servicios, disminuir el personal de empleados, sino que realizar una economía tan fuerte, tan positiva, que alcance si es posible a saldar el déficit de 300 millones de pesos. La finalidad económica pierde de vista otras finalidades no menos provechosas para el país. La reducción de empleados, que debería ser la primera, pasa a segundo orden, y es reemplazada en cambio por la reducción de pesos. La tragedia de los 300 millones no deja tiempo, ni serenidad, para pensar en otras cosas. En homenaje a una situación del momento, se sacrifica todo.

El resultado es claro: el esqueleto de nuestra burocracia, que consume hoy 600 millones de pesos anuales, quedará intacto, consumirá 200 millones de pesos menos por ahora; más, una vez saldado el déficit, consumirá 400 millones más. Todo queda preparado para la segunda cruzada sobre las arcas fiscales, por ahora los caídos no insistirán mucho, guardarán sus armas, más tarde, empezarán, de Norte a Sur las lamentaciones, vendrán las jornadas electorales y los políticos saltarán los cordones de la bolsa fiscal a medida que los electores empleados lo requieran. Este hecho vendrá tan pronto como se conjure la crisis financiera y los empleados que están hoy demás, seguirán viviendo mañana del presupuesto en desmedro de los que realmente son necesarios. Las puertas de la Administración quedan abiertas, los huecos que deja la muerte, las jubilaciones, las renuncias, serán llenados, y el país quedará condenado a mantener 150 mil servidores públicos.

Todo ésto lo olvida el Estatuto Administrativo en su afán de saldar el déficit de los 300 millones déficit proveniente, es verdad de los aumentos de sueldos del último tiempo y que alcanzó a la fabulosa cifra de 270 millones de pesos. Se trata en el fondo, de un impuesto obligatorio, para remediar una situación del momento. ¿Cómo repartirlo? Como se reparten todos los impuestos: más al que tiene más, menos al que tiene menos. El Estatuto no contempla este caso, lo olvida en forma que es necesario reparar; pues ello da origen a la irritación que el proyecto ha levantado entre los servidores públicos. Los números reflejan siempre la verdad y los números del Estatuto dicen: sueldos de $ 48,000 han tenido $ 3,000 de rebaja; sueldos de $ 30,000 han quedado intactos; sueldos de $ 24,000, 18,000 y 15,000 han tenido el mismo descuento: $ 3,000. Sueldos de $ 6,000 han tenido $ 2,400 de rebaja y todavía tenemos algunos hechos extraordinarios: sueldos de $ 9,600 han tenido $ 11,400 de aumento, tal es el caso del Administrador del Cerro San Cristóbal.

Todo esto no está bien y debe ser reparado por el Congreso. No se ha seguido en la fijación de los sueldos el camino lógico: el impuesto proporcional. Si hubiese sido implantado, no habría encontrado el proyecto resistencia entre los servidores públicos. Nuestros hombres de Gobierno habrían medido a todos los funcionarios con una misma vara y le habrían evitado al país tener en el horizonte una "Confederación de Empleados Públicos de Chile" y mañana hasta un paro general...

Olvidó el Ejecutivo, en este caso, un precepto constitucional, que la Carta del 33 no dejó establecido, dando lugar ello a múltiples discusiones, pero que la Constitución del 25 define con toda claridad en su Art. 10 y N.o 9, al decir:

"La igual repartición de los impuestos y contribuciones en proporción de los haberes o en la progresión o forma que fije la ley; y la igual repartición de las demás cargas públicas".

Este principio constitucional debió servir de divisa en la redacción del Estatuto Administrativo.

.C. R. G.

Chile, Mexico y latino-América

por el Teniente-Coronel RUBEN GARCIA.
Agregado Militar de México.

Mojo la péñola del deseo en la tinta del afecto para trazar estas cuartillas que llevan involucrados mis fervientes votos por la ventura de este gran pueblo sureño, que no debo olvidar que al Norte del Continente existe otro pueblo hermano que lo quiere y que lo admira, y que acaricia sus oídos con las mismas silvas del léxico de Fray Luis de Granada, de Góngora y de Cervantes, y que la misma prosa de Baldomero Lillo y Blest Gana hace su delectación, tanto como aquí la eufonía acariciante de Manuel Acuña, Gutiérrez Nájera, y Amado Nervo. Los mismos poetas arrullan sus ensoñaciones, iguales concentos repiten las mismas armonías, las mismas costumbres animan su vida, la misma prosapia indomable y bravía les legó sus virtudes y sus pasiones, y sienten con el mismo espíritu y ven con los mismos ojos de la misma raza.

Idéntico amor a la justicia, la misma veneración por la madre, igual respeto a la dama, semejante anhelo de progreso, igual idolatría por la patria; las mismas pasiones de celos, de agresividad, de furor, las mismas cualidades de abnegación, de amor, de resignación, de resistencia, de valor. Tales son los chilenos; tales son los mexicanos. Tal descripción corresponde a ambos.

Pero no sólo idiomática, geográfica, étnica, y psicológicamente, por consecuencia, están vinculados, no sólo en secretos impulsos de la sangre se hallan sus lazos de parentesco, también la comunidad de historia y la leyenda les une y les habla de epopeyas y de glorias.

Si la Atlántida de que habla Platón en su Timeo alude a América, están comprendidos ahí nuestros terruños; si la Merópida; si Plutarco y Diódoro de Sicilia, Estrabón y Macrobio en sus especulaciones filosóficas se referían a nuestro continente, ahí estaban también hermanados nuestros países. Si Séneca en el pasaje de Medea en que dice:

"Algunos siglos más, y el Océano abrirá sus barreras. Una vasta comarca será descubierta, un mundo nuevo aparecerá al otro lado de los mares, y Tulé no será el límite del Universo". Si vislumbró—repito—a este "mundo nuevo", ahí estaban unidas las que después serían nuestras nacionalidades.

Y el mismo genovés que levó anclas el 12 de Octubre de 1492 en Palos de Moguer, llevaba recostadas nuestras patrias en su pecho, mientras nuestros mares rugían a sus pies.

Idénticos conquistadores; el mismo color de bronce en la resistencia, el mismo rictus de rabia, el mismo espíritu de sacrificio. Y aún las mismas espadas que hendieron la carne morena de nuestros aborígenes fueron templadas en las mismas fábricas.

Cruentas luchas por la independencia, fastos heroicos, glorias impolutas, testimonios de valor, patriotismo e intrepidez. Todo, hasta ese bagaje de gestas hazañosas concurre a reforzar el impulso racial!

Es menester más estudio del problema latino americano. Aislados somos débiles. Unidos presentaremos un sólo frente intelectual, comercial, industrial, etc. Necesitamos un intercambio en todos estos sentidos cada vez más intenso, mayor cooperación y un entendimiento cada día mayor.

* * *

En el país más septentrional indo-latino que se mece entre las ondas azules del Atlántico y del Pacífico, y que ve correr su vida en las aguas de los ríos Bravo y Suchiate, diez y seis millones de mexicanos luchan y progresan, trabajan y meditan, y aunque por sus venas bulle sangre caldeada por el nacionalismo, y en el pecho llevan un corazón templado en la adversidad, vibrante de amor a la patria, sus pensamientos cabalgan en el corcel del ideal y sueñan llegar a las regiones del amor fraternal de la raza latino-americana en donde, por ahora, el espíritu de ella está, cual nuevo Prometeo que arrancó los rayos a la libertad, atado con las cadenas de pequeños provincialismos, tanto más debilitantes cuanto más forjados.

En esa mi patria en que palpita el valor y la pasión por la equidad, se nos enseña que hacia el Sur existe un conglomerado hermano, y se nos obliga a que cuando miremos hacia el Cabo de Hornos, abarcando todo el panorama de nuestra estirpe, empleemos las más amigables frases y sintamos, como nuestros, sus problemas.

Alimentemos el amor a nuestras queridas patrias; pero alimentemos también el latino-americanismo, porque nuestras nacionalidades deben estar animadas por la grande alma de nuestra raza para luchar con y para la civilización, que exige unión y fuerza. Quien no tiene ni unión ni fuerza perece, por la sencilla razón de ser desunido, de ser débil, pues, desgraciadamente, hasta hoy, la justicia y la razón han pertenecido a quien mejor las ha defendido y no a quien mejor las ha invocado.

Dirijamos una ojeada al mundo. En los cinco continentes han ido cayendo uno a uno los poco fuertes, los desunidos, los débiles. El triunfo ha sido de los aptos para conservar el contacto de codos, la fuerza de la unión.

El adelanto actual pide carácter audaz, raza fuerte, ánimo decidido, alma vigorosa, constancia de impulsos, copulación de esfuerzos, solidaridad y cooperación de los empeñados en abrirse paso. Seamos unidos, seamos fuertes. Divide y vencerás, dice el proloquio. Cierto. La división es la debilidad. Cuando se quiere vencer fácilmente, hay que dividir primero.

Desgraciadamente — la fuerza siempre ha tenido la razón, porque al triunfar siempre encuentra justificación a sus procedimientos invocando razones de civilización, de humanidad, de existencia, agravios, ofensas (imaginarias) etc.

La América latina necesita ser fuerte para tener siempre razón, porque generalmente no se respeta a quien más razón tiene, sino a quien más fuerza tiene con qué defender su razón, poca o mucha.

La fuerza se obtiene con la solidaridad y se multiplica con las virtudes cívico-militares. Nosotros tenemos las segundas. Nos falta la primera. Sin embargo, necesitamos hallarla. Es indispensable, o seremos batidos en detalle y caereremos uno a uno con poca resistencia. Aislados somos muy pocos, unidos no somos muchos; pero la unión nos eleva a una buena potencia frente a la lucha por la civilización, y si además aumentamos las cualidades de la raza, el coeficiente no es despreciable.

R. G.

Marzo 6 de 1926.

Ley sobre Prenda Agraria

En el último de sus bien intencionados artículos, don Nicanor Allende Navarro trata nuevamente sobre nuestra ley de Prenda Agraria y señala las deficiencias que a su juicio ella tiene.

Sin ánimo de abrir polémica y sólo para informar a la opinión pública sobre el alcance de estas cuestiones que tanto la interesan, haré algunas observaciones a los juicios del articulista que me ocupa.

Empieza el señor Allende por afirmar que el crédito agrario se caracteriza por ser "personal, a largo plazo, a módico interés y localizado". Parece también desprenderse de su artículo que este crédito agrario a que se refiere es el crédito sobre prenda agraria, ya que es la ley pertinente el objeto de sus críticas.

En verdad el crédito agrario o mejor dicho el establecido sobre una prenda agraria, no se caracteriza, ni por ser personal, ni a largo plazo, ni a módico interés ni localizado. Cualquier crédito puede satisfacer estas condiciones, sin ser de prenda agraria.

El crédito sobre prenda agraria se caracteriza por estar garantido por una cosa mueble que queda en uso y tenencia del deudor.

Una institución de crédito bien organizada antes de otorgar un préstamo sobre prenda agraria, debe estudiar, al mismo tiempo que el valor de la prenda ofrecida muchos otros factores, como son las condiciones morales del solicitante del crédito, su capacidad financiera, su competencia para el trabajo, la calidad de los campos, donde estará depositada la prenda, las posibilidades de los mercados para el caso de una liquidación forzada o voluntaria y cien detalles más que irán en resguardo no solamente del capital que se presta sino también del verdadero interés del solicitante del préstamo.

Acaso por conocer estas circunstancias, pertenecientes a la técnica misma de una institución de crédito sobre prenda agraria, es que el señor Allende sostiene que se trata de un crédito personal. Tiene razón si se estima que la buena calidad de la persona que desea contraer semejante obligación es condición esencial para que pueda aceptársele su garantía prendaria.

Es error decir en forma vaga que un préstamo sobre prenda agraria debe ser a largo plazo.

¿Qué entiende el señor Allende por largo plazo? ¿Un año, diez, veinte, cien?

Un préstamo de esta clase debe ser a un plazo calculado para que dentro de él el deudor pueda obtener racionalmente la legítima utilidad que pueda proporcionarle su respectivo trabajo en combinación con la ayuda que le prestará el crédito contraído.

De aquí resulta que seis meses, por ejemplo, es un buen plazo para un negocio de engorda de animales, y para la recolección de una cosecha de cereales, al mismo tiempo que es muy corto para una explotación de crianza de ganado.

Continúa el señor Allende lamentando las garantías que tiene el capital dentro del contrato de prenda agraria establecido por nuestra legislación y termina este párrafo con la frase que copio:

"La ley de Prenda Agraria se ha establecido para procurar en el mundo entero una palanca a la producción y **no para hacer un negocio en beneficio de los prestamistas".**

Estimo muy cierta la primera parte de esta sentencia, pero en verdad la segunda me parece algo exagerada.

Porque ¿cuál sería el capital que generoso iría a prestarse sin hacer negocio? ¿Dónde se apoyaría la palanca de que habla el señor Allende si el dinero que va a colocarse estuviera destinado a perderse en vez de incrementarse?

Las legislaciones sobre prenda agraria se han establecido en muchos países con éxito halagador y ellas han ofrecido al capital una noble y remunerativa colocación que ha venido a favorecer el desarrollo de la agricultura y con ella el de la riqueza general del país.

Nadie puede con justicia considerar despectivamente al capital, como parece hacerlo en su artículo el señor Allende. En su esencia es tanto o más noble que el trabajo, porque es el trabajo acumulado de los que tuvieron el carácter necesario para privarse de gozar el fruto de su esfuerzo.

Así por ejemplo, la Caja de Crédito Agrario que entre nosotros va a efectuar estas operaciones de prenda agraria, tomará parte de su capital del ahorro del pueblo. Prestará ese dinero trabajosamente amasado por el obrero, por el empleado modesto, por los humildes en general.

Y bien, yo le preguntaría al señor Allende Navarro ¿cree que los administradores de un capital como ese no tienen el sagrado deber de salvaguardiarlo contra todo evento?

¿Están autorizados esos administradores para ofrecer créditos con ese dinero, sin más garantía que el buen concepto que les merezca un agricultor, que siendo perfectamente honorable puede perder el préstamo otorgado o por incompetencia o por mala suerte o por cien causas más?

Es error asimismo el que afirme el articulista cuando dice que nuestra Ley de Prenda Agraria establece que no puede trasladarse la prenda de un punto a otro.

La prenda puede ser trasladada según lo dispone al artículo 13 de la ley, siempre que así lo autorice el acreedor por escritura pública.

Fácil es imaginarse la garantía que ofrecería al capital la prenda agraria si ella pudiera trasladarse a cualquier parte sin más voluntad que la del deudor. Parece innecesario todo comentario sobre el particular.

Agrega en sus comentarios el señor Allende que es intolerable para el deudor la vigilancia de la prenda que puede ejercitar el acreedor y supone que en el ejercicio de tal prerrogativa todo acreedor se entrometerá hasta el abuso en los negocios del deudor y por fin eleva su más enérgica protesta porque el acreedor tiene derecho a pagarse con el valor de la prenda y con los demás bienes del deudor si aquella no satisficiera toda la cancelación del crédito. En una palabra, aspira a que el préstamo sobre prenda agraria se haga filantrópicamente sin garantía, sin plazo y sin interés.

Yo conozco algunas legislaciones sobre prenda agraria, todas ellas inspiradas en los propósitos que dejo establecidos. Quisiera conocer alguna inspirada en principios tan liberales como los que pretende implantar en la nuestra el señor Allende Navarro. Desearía saber, en caso de que existiera semejante legislación, cuáles han sido las instituciones de crédito que se han acogido a ella y qué suerte han corrido esas instituciones.

AGRICULTOR.

Cuatro palabras sobre la fiebre tifoidea

por el Dr. LUCAS SIERRA.
Director General de Sanidad.

Es perfectamente sabido que durante los meses de Marzo y Abril recrudece esta enfermedad en Santiago, a veces en forma alarmante. Decimos recrudece porque, en realidad de verdad, casos aislados, o esporádicos como dicen los médicos, no dejan de observarse jamás en nuestra capital.

La recrudescencia a que nos referimos se debe principal si no exclusivamente a los veraneantes. Pasan estos, dos, cuatro o más semanas en localidades que, por lo general, si tienen agua potable, es esa de mala calidad, en seguida las legumbres y verduras y otros artículos alimenticios contribuyen a hacer estallar la enfermedad en aquellos lugares. Desde hace más de 30 años conocemos familias que regresan de sus vacaciones, sean éstas en Viña del Mar, Constitución o Tomé, trayendo a la capital dos o más de los suyos afectados de esta terrible enfermedad, cuando no ha fallecido en la localidad misma alguno de sus deudos.

De ninguna manera queremos absolver por completo de culpabilidad a las aldeas o villorrios que rodean a Santiago; es demasiado conocido el uso vergonzoso que se hace de las aguas de nuestras alcantarillas, sin que previamente se las haya sometido a depuración de ninguna especie.

Habremos sí de dejar constancia, de que el agua potable de Santiago ha mejorado, particularmente en los últimos tiempos, de un modo bien manifiesto.

Los últimos exámenes bacteriológicos que ha recibido esta Dirección General pueden y deben ser considerados como satisfactorios.

Es deber del infrascrito, lo mismo que del Director General de Agua Potable, vigilar constantemente por mantener el grado de perfección a que nos hemos referido.

Por desgracia las verduras y legumbres que llegan a Santiago no dan la misma garantía. Son con frecuencia algunos de los que trabajan en ellas los que caen víctima de la infección tifoidea. A estos se agregan, naturalmente, algunas infecciones producidas en la ciudad misma por los agentes de infección a que nos hemos referido hace poco: (legumbres, verduras irrigadas o abonadas con aguas sucias).

No es nuestro ánimo, de ninguna manera, alarmar a la población de Santiago, pero juzgamos de elemental previsión hacer notar a sus habitantes que el número de enfermos de fiebre tifoidea venidos de los alrededores, o que han enfermado en Santiago mismo, constituyen una amenaza de la cual puede ser víctima cualquiera de nosotros.

A fin de prevenir estos males, la Dirección General de Sanidad ha creído de utilidad repartir profusamente en la ciudad un volante en que se indican los hechos fundamentales que debe conocer toda persona que desee prevenirse y evitar la enfermedad en cuestión.

La Asistencia Pública ha trasladado durante 20 días del mes de Febrero 13 enfermos de fiebre tifoidea y por lo menos 8 de tifo exantemático o de infecciones contagiosas cuya naturaleza no fué posible precisar en los primeros momentos, pero que hacían muy probable su inclusión en cualquiera de las categorías de las fiebres a que nos venimos refiriendo (tifoidea, tifo exantemático).

Es del caso recordar también que la fiebre tifoidea se transmite a veces en forma alarmante, constituyendo verdaderos focos de epidemia por medio de las ostras. La Dirección General no recomendaría el uso de este marisco a menos de tener absoluta garantía de su procedencia, lo que por desgracia, por lo menos en Santiago, no se puede garantizar.

La abstención de servirse este marisco al natural, o el cocimiento de él son los medios más seguros de ponerse a salvo de la infección tifoidea.

Por último hay también ocasiones en que la leche puede ser contaminada y dar lugar a focos epidémicos. En Aberdeen, en el Norte de Escocia, hubo en el verano del año próximo pasado una epidemia de este origen en que se contaron más de 300 enfermos. No sería raro que entre nosotros, por causas semejantes, pudiéramos ser víctimas de epidemias análogas.

Las medidas para prevenir semejante percance son absolutamente las mismas a que nos hemos referido al mencionar las ostras.

La fiebre tifoidea es en definitiva una enfermedad perfectamente **evitable** y evitada ya en casi todas partes del mundo civilizado. Basta para ello tener un concepto claro de la higiene pública y de las precauciones más elementales de aseo personal cuando se está en contacto o se atiende a un enfermo de tifoidea.

Dr. L. S.

Nuevas Casas y Propiedades

Nunca ha tenido esta oficina surtido más completo
DE BUENAS CASAS Y PROPIEDADES DE RENTA

CASAS REGIAS EN ALAMEDA, entre calles Dieciocho y San Diego, Manuel Rodríguez y Claras, o sea, en la mejor situación, no sólo de la Alameda, sino de Santiago. Precios de gran ocasión por pertenecer casi todas a sucesiones o comunidades que necesitan liquidarse rápidamnte.

CASAS ESPLENDIDAS A POCOS METROS DE ALAMEDA, en las mejores calles residenciales, Ejército, Dieciocho, Carreras, Cienfuegos, Almirante Barroso, Riquelme, Brasil, Manuel Rodríguez, Castro San Ignacio, Cochrane, Nataniel, Gálvez, Arturo Prat, Serrano, San Martín, Amunátegui, Morandé, San Antonio, Claras, San Isidro, Lira, Vicuña Mackenna, Forestal, etc.

OTRAS CASAS CENTRALISIMAS de residencia y renta entre Alameda y Santo Domingo, Brasil y Cerro y en todas las calles más centrales y preferidas.

PROPIEDADES DE RENTA QUE PRODUCEN DE 8 a 15 por ciento, a precios bajísimos, y con grandes facilidades de pago, tenemos en Alameda, Bandera, San Antonio, Morandé, Teatinos, Estado, Puente, 21 de Mayo, San Diego, San Pablo, Mapocho, Bascuñán Guerrero, Vicuña Mackenna, etc., etc.

SITIOS CENTRALISIMOS varios de esquina ofrecemos para edificar casas modernas.

GRANDES SITIOS Y TERRENOS de 5,000 mt. a 30,000 mt. ofrecemos muy baratos para edificaciones, en Av. Providencia, con grandes frentes a carros eléctricos.

ALEJANDRO GREENE CRUZAT
Abogado y Corredor de Comercio
Sección Propiedades Urbanas
OSCAR GREENE VALVERDE
TEATINOS 56 — CASILLA 3722

OFREZCO EN ARRIENDO

HOTEL, ubicado en BANDERA, cerca de la Estación Mapocho. En perfecto estado. Treinta piezas.

CANON: 2,000 PESOS

CARLOS OSSANDON B.-Bandera 168

Los asuntos de mayor importancia tratados ayer por la Comis Plebiscitaria se mantienen en reserva

LOS DELEGADOS MANTIENEN UNA ESTRECHA COMUNICACION CON SUS GOBIERNOS A FIN DE UNIFORMAR SUS PROCEDIMIENTOS. — DESDE WASHINGTON SE INFORM A QUE EL PERU HABRIA RECHAZADO EL OFRECIMIENTO DE ESTADOS UNIDOS PARA TENTAR UN ARREGLO DIRECTO.—UN COMUNICADO OFICIAL QUE DA CUENTA DE LOS ASUNTOS DE MENOR IMPORTANCIA QUE CONOCIO AYER LA COMISION PLEBISCITARIA

(DE NUESTROS CORRESPONSALES Y ENVIADOS ESPECIALES, POR CABLE)

LOS INCIDENTES DE TACNA PIERDEN CARACTERES DE GRAVEDAD

ARICA 8. (Especial). — Los incidentes recientemente ocurridos en Tacna, día a día pierden sus caracteres de suma gravedad, como los peruanos quisieron darle. De sesenta heridos, como lo aseguraban, resulta ahora que son sólo diez.

UN PERUANO HERIDO A CUCHILLO

ARICA 8. (Especial). — Los funcionarios plebiscitarios practican investigaciones sobre las heridas a cuchillo que recibió un residente peruano en el día de ayer en esta ciudad. Se ignoran detalles del hecho.

Expectación general ante la sesión de la Comisión Plebiscitaria

ARICA 8. (Especial). — En los círculos plebiscitarios se refleja la expectación general sobre los significativos acontecimientos que se esperan, habrán de desarrollarse en la reunión que la Comisión Plebiscitaria celebrará a las 3 de la tarde; pero las tácticas e instrucciones de las capitales de los países participantes en este problema, determinarán probablemente si las divergencias de opinión sobre la situación en la provincia harán que la situación llegue a ser crítica inmediatamente.

También reina incertidumbre sobre la precedencia que se haya dado a las materias pendientes, entre las que figuran el discurso del Delegado Chileno señor Claro Lastarria en respuesta al señor Freyre Santander, alguna nueva acción de los peruanos como resultado de los incidentes de Tacna, la consideración del establecimiento de dos nuevos sitios de inscripción cerca del campamento peruano, la aprobación de las fórmulas de examen, la consideración de las regulaciones del tráfico en el puerto, incluso la inspección sanitaria.

No es probable que todas estas materias queden despachadas hoy.

A las 3.30 P. M., se inicia la reunión de la Comisión Plebiscitaria

ARICA 8. — (Especial). — La Comisión Plebiscitaria se reunió a las 3.30 P. M. después de algunas conversaciones preliminares extraordinarias entre los comisionados.

Extraoficialmente se informa que el señor Freyre Santander presentará importantes mociones.

EL DELEGADO PERUANO NO HABRIA TOCADO LOS INCIDENTES DE TACNA DURANTE LA REUNION

ARICA 8. (Especial). — Durante la sesión de hoy parece que el Delegado peruano, señor Freyre Santander, no se refirió a los últimos incidentes de Tacna. Sin embargo, los peruanos se manifiestan absolutamente seguros de que el problema plebiscitario sufrirá forzosamente una postergación más.

El señor Claro contestó punto por punto el discurso que en la sesión anterior pronunció el señor Freyre Santander.

UNA MEDIDA QUE SIGNIFICARIA UN RETARDO PARA LAS INSCRIPCIONES

ARICA 8. (Especial). — Durante la reunión de la Comisión Plebiscitaria se aprobó la impresión de diez mil formularios, los que deben circular por toda la provincia antes de iniciarse el período de las inscripciones.

El Corresponsal interpreta este acuerdo como una postergación obligada a la iniciación de las inscripciones, por lo menos de unos tres o cuatro días.

Llama la atención que en todas las mesas inscriptoras, los peruanos hayan designado vocales, que son militares o marinos.

SERIA MAS PROBABLE LA AMPLIACION DEL PLAZO PARA LAS INSCRIPCIONES

ARICA 8. (Especial). — Se advierte un cambio evidente entre los funcionarios americanos, quienes toman todas las precauciones necesarias para no vulnerar los derechos que deben ejercitar exclusivamente las autoridades chilenas. Todos éstos manifiestan deseos de que la situación no se prolongue más.

Parece que en los funcionarios americanos cunde la idea, si el caso llega, de ampliar los plazos para los procedimientos de inscripción. Esto para Chile nada significa, pero en cambio no se soportaría un retardo en la fecha para la iniciación de las inscripciones.

CHILE Y EL PERU DEBERAN DEPOSITAR 40,000 DOLARES MAS PARA GASTOS

WASHINGTON 8. (Especial). —El Presidente Coolidge dispuso que Chile y el Perú depositen, cada uno, una suma adicional de 40,000 dólares, alrededor del 20 de Marzo, con el objeto de atender a los gastos de la Comisión Especial de Fronteras, desde el 15 de Abril, fecha en que se espera que la Comisión reanude su trabajo, y el 30 de Mayo, en que se estima habrá terminado sus labores en el terreno. — (U. P.)

UN DENUNCIO PERUANO ANTE LA COMISION DE RECLAMOS

ARICA, 8. (Especial).—En la sesión de la tarde de la Comisión de Reclamos, se escuchó a los peruanos Carlos García Dávila y Ricardo Collado, que llegaron ayer procedentes de Valparaíso. Estos señores hace varios meses, conjuntamente con otros cuatro peruanos, firmaron en Valparaíso papeles ante el cónsul francés, declarando que habían abandonado Arica sin ser obligados a ello. Dichos testimonios fueron sometidos a la Comisión por los Delegados Chilenos, pero entonces los peruanos promovieron la cuestión de si la declaración era o no voluntaria.

No se ha podido obtener exactamente cuál fué el testimonio de Collado y García, pero según informaciones oficiales, ambos consideran que fueron obligados a firmar dichos documentos.

El delegado peruano Salomón asistió a la sesión de la Comisión de Reclamos en que se trató el asunto.

COMUNICADO OFICIAL ENTREGADO A LA PRENSA SOBRE LA SESION DE AYER

Se establecen dos nuevos distritos Electorales

ARICA 8. (Especial). — La Comisión Plebiscitaria dió a la publicidad esta noche el siguiente comunicado que no tiene relación alguna con los importantes asuntos que se han discutido durante la reunión de hoy, y con respecto a los cuales todos los asistentes a la reunión se comprometieron a guardar el más estricto silencio.

Uno de los puntos significativos del comunicado es la comunicación que se hace a los electores de dos nuevos distritos, marcando las fechas para el registro entre el 15 de Marzo y el 14 de Abril, lo que demuestra que continúa siendo poco probable la postergación de las fechas plebiscitarias.

Los nuevos distritos se encuentran en las cercanías del campamento peruano que se instala en Arica.

El texto del comunicado oficial dice:

"Durante la sesión de hoy la Comisión Plebiscitaria adoptó una moción aprobando cinco formularios que serán empleados en la ejecución del trabajo de registro de los votantes que deben hacer las juntas designadas por la Comisión Plebiscitaria, también se aprobó una resolución estableciendo los distritos electorales 5.o y 6.o de la Subdelegación de El Morro, y una resolución aprobando el aviso para el registro de los electores de dichos distritos; las copias de la resolución estableciendo unos distritos electorales adicionales como así también copias de las comunicaciones para el registro, pueden obtenerse del secretario general.

"La Comisión Plebiscitaria de Tacna y Arica resuelve que sean y quedan establecidos por la presente los distritos de inscripción y elección adicionales y los correspondientes locales para la inscripción y votación de los distritos adicionales, en la forma que a continuación se indica:

El distrito 5.o de la Subdelegación de El Morro, tendrá su local de inscripción y votación en la casa de la Maestranza, situada justamente al Este del Ferrocarril de Arica a La Paz, al extremo Sur del cierre de la estación de Chinchorro. La entrada se hará por una nueva puerta que se abrirá al Este del Ferrocarril de Arica a La Paz, en el extremo Sur del cierre de la estación. Esta puerta será hecha de rejas.

El distrito 6.o de la Subdelegación de El Morro, tendrá su local de inscripción y votación en la casa de los camineros situada justamente al Este del Ferrocarril de Arica a La Paz y al extremo Norte de la estación de Chinchorro.

En la Sección segunda, dice que habrá una junta de inscripción y elección para el distrito 5.o de la Subdelegación de El Morro y una para el distrito seis de la misma subdelegación de El Morro y una para el distrito 6.o de la misma subdele-

gación.

En la sección 3.a se [illegible] la jurisdicción de las [illegible] distritos 5.o y 6.o de [illegible] gación alcanzará a los [illegible] cumplan los siguientes [illegible] Electores nacidos en [illegible] plebiscitario; b) Que no [illegible] tes en el territorio plebiscitario; c) Que al tiempo de [illegible] citud de inscripción tenga [illegible] dentro de los límites [illegible] la subdelegación.

Los electores que cumplan [illegible] requisitos anteriores y [illegible] lidos paternos empiecen [illegible] tras de la primera mitad del [illegible] beto, es decir, de a [illegible] son destinados por la [illegible] trito 5.o y a aquellos cuyos [illegible] paternos empiecen con [illegible] la segunda mitad del [illegible] cir, de n a z, inclusive, [illegible] presente destinados al [illegible] tendiéndose, sin embargo, [illegible] de lo contenido en esta [illegible] de interpretarse en [illegible] priva al elector del derecho [illegible] do por el artículo 45 [illegible] y votar en cualquiera de [illegible] mencionados o descritos [illegible] tículo.

Sección 4.a — Aviso [illegible] ción, — El aviso sobre [illegible] dad de inscribirse en [illegible] inscripción y elección de [illegible] tos 5.o y 6.o de la [illegible] del Morro será suficientemente [illegible] siderado suficiente [illegible] anuncio en forma prescrita [illegible] tículo 43 del reglamento [illegible] ción y Elección, [illegible] dos de estos avisos [illegible] por carteles de acuerdo [illegible] puesto en dicho artículo [illegible] a cada distrito y junta [illegible] por el presente, y los [illegible] colocados en o cerca del [illegible] cripción y votación de [illegible] to y en ocho otros lugares [illegible] de la subdelegación de [illegible]

Las resoluciones [illegible] sido adoptadas por la [illegible] biscitaria de Tacna y Arica [illegible] 8 de Marzo de 1926. — (F.) [illegible] **Jordán.** — **Herbert Stu[illegible]** rio general. — **William [illegible]** Presidente.

Los avisos sobre la [illegible] los dos nuevos distritos [illegible] cos a los publicados para [illegible] distritos.

NO OBSTANTE LA IMPORTANCIA DE LOS ASUNTOS TRATADOS AYER LA SITUACION NO HABRIA CAMBIADO

ARICA, 8.—(Especial).—La Comisión Plebiscitaria levantó su sesión a las 5 P. M., después de lo cual Mr. Lassiter y sus consejeros legales celebraron una conferencia que duró hasta las 7 P. M.

Durante la sesión de la Comisión, el señor Claro habló de acuerdo con lo que ya habíamos predicho, y se tiene entendido que el señor Freyre presentó importantes mociones, incluso una sobre la aplicación efectiva de la resolución relativa al tránsito, y que fué aprobada por la Comisión en Noviembre último, en que se faculta a la Comisión para regular la entrada y salida del territorio. También habría presentado una moción solicitando el retiro de todas las personas cuya presencia sea perjudicial a la corrección del Plebiscito.

Existen muchos indicios para suponer que los asuntos que se trataron fueron de suma importancia; sin embargo, la Comisión ha encerrado todos los asuntos actuales en medio del más estricto secreto, y los funcionarios de todas las Delegaciones han rehusado dar la más ínfima información a la prensa, a pesar de las presentaciones en conjunto hechas por todos los Corresponsales, quienes solicitaron cualquiera información que fuese destinada a aclarar la comprensión pública acerca de la situación actual.

A las 7.30 de la noche, la Comisión dió a la publicidad un comunicado sin importancia, en el cual solamente se anuncia la aprobación de cinco formularios, y de una resolución estableciendo otros dos distritos adicionales en la Subdelegación El Morro, con los anuncios correspondientes para la inscripción.

Todas las informaciones que se tienen permiten suponer que la situación no ha cambiado apreciablemente con el desarrollo de los acontecimientos de hoy, y que el registro de los votantes comenzará, como se ha determinado, el 15 de Marzo.

Los anuncios del registro en los nuevos distritos, establecen las mismas fechas anteriormente anunciadas.

Sin embargo, todas estas indicaciones generales no se hallan confirmadas por ninguna declaración oficial.

EL PERU RECHAZO LOS BUENOS OFICIOS DE ESTADOS UNIDOS PARA UNA NEGOCIACION DIRECTA

SE HABRIA DEMOSTRADO PARTIDARIO DE QUE SE LLEVE ADELANTE EL PLEBISCITO.—EL UNICO INTERES DE ESTADOS UNIDOS ERA EL DE CONSEGUIR UN ARREGLO DEFINITIVO

WASHINGTON 8. — Se informa que el Perú espera que se lleve adelante el método del Plebiscito, para solucionar la disputa de Tacna y Arica y se muestra partidario de ese sistema, antes que de tratar de llegar a un arreglo mediante negociaciones directas".

El Corresponsal de la "United Press" sabe de fuente fidedigna que la anterior fué la respuesta dada por el Perú, cuando el Gobierno de los Estados Unidos, mediante el Embajador Mr. Pointdexter, en Lima, y Mr. Collier, en Santiago, ofreció sus buenos oficios, tanto a Chile como al Perú, en caso de que ambos países desearan llevar adelante negociaciones de arreglo, sin efectuar el Plebiscito.

Según informaciones procedentes de fuente bien informada, la decisión del Perú fué dada a conocer el 4 de Marzo.

Además, se ha declarado que la oferta de los Estados Unidos fué favorablemente acogida por Chile, país que expresó el deseo de aceptar el principio de otro método de arreglo, e insinuó tener interés de recibir una proposición más concreta acerca de un plan hacedero.

WASHINGTON, 8.— Que tal tentativa haya sido hecha por el Departamento de Estado, no sorprende a los que han seguido diariamente el desarrollo de la cuestión de Tacna y Arica en Washington.

Que los Estados Unidos no se opongan al arreglo mediante negociaciones directas en caso que Chile y Perú estén de acuerdo en ello, ha sido una cosa muy sabida desde que el Secretario Kellogg reemplazó a Mr. Hugues y la realización del plebiscito encontró dificultades en Arica que más de una vez amenazaron hacer fracasar el procedimiento.

Era igualmente una cosa bien entendida en ésta, que el Presidente Coolidge en su calidad de Arbitro nunca consideró que el prestigio de los Estados Unidos dependiese del cumplimiento de las estipulaciones del fallo con respecto al plebiscito, en caso que ambos países manifestaran su deseo de llegar a un acuerdo mediante un procedimiento que fuera promesa de una paz más duradera y la reanudación de las relaciones cordiales entre el Perú y Chile.

Una parte de la prensa americana en repetidas ocasiones ha señalado el hecho de que en caso de realizarse el plebiscito, muchas cuestiones molestas han de quedar pendientes aún mucho tiempo. Aparentemente durante algún tiempo ha sido la principal preocupación de los funcionarios del Departamento de Estado el encontrar una forma bajo la cual se pudiese presentar una propuesta semejante, sin que ello pudiera parecer un reconocimiento del fracaso de la ejecución del plebiscito o una tentativa de evitar responsabilidades que ellos mismos impusieron por el fallo en que se estipulaba la realización del plebiscito.

La reciente oferta de buenos oficios es perfectamente de acuerdo con la actitud que anunciaron los funcionarios del Departamento de Estado, acerca de que el único interés de los Estados Unidos en Tacna y Arica era de que se solucionase definitivamente el asunto que ha causado intranquilidades en Sur América durante los últimos cuarenta años.

Todos consideran que conseguir un arreglo definitivo es la parte importante del asunto y que los medios que se empleen para ello, son parte secundaria.

En todos los círculos oficiales se declina discutir esta nueva fase de la cuestión de Tacna y Arica.

La Embajada Peruana no ha confirmado ni desmentido la noticia y los chilenos permanecen callados.

El departamento de Estado ha desmentido que se hubiera sugerido a los países interesados un plan definitivo de arreglo, declarando que los preparativos para la realización del plebiscito continúan llevándose adelante, de acuerdo con el programa fijado, pero se niega a confirmar o desmentir en forma oficial que se haya hecho un ofrecimiento de buenos oficios, sin querer entrar a discutir el asunto.

EXISTE LA CREENCIA DE QUE PRESENTE SEMANA NO OCURRAN ACONTECIMIENTOS DE IMPORTANCIA

ARICA 8. (Especial). — La extraordinaria reserva demostrada por los funcionarios de la Comisión Plebiscitaria esta noche, es atribuída al deseo de comunicarse con sus respectivas capitales antes de divulgar la menor indicación sobre los acontecimientos de hoy en la sesión de la Comisión Plebiscitaria.

Antes de la reunión han circulado con insistencia rumores de que los peruanos tenían la intención de emplear una táctica sorpresiva y en general se cree que lo expuesto por los peruanos en la sesión de hoy es lo que motiva las comunicaciones enviadas a los respectivos Gobiernos.

Teniendo en cuenta que ésta es la última semana que queda antes de iniciar el registro de los votantes, es también probable que las delegaciones se mantengan en el más estrecho contacto con sus Gobiernos, asegurando en esa forma el más completo entendimiento de cada parte sobre la política electoral desarrollada por la otra, a fin de evitar cualquier emergencia.

Los observadores especulan la posibilidad de que las conversaciones diplomáticas de Santiago, Lima y La Paz hayan tenido su posible influencia sobre la reunión de hoy, [illegible] lándose en apoyo de esta [illegible] de que los Delegados [illegible] conferencia íntima [illegible] de media hora a la que [illegible] ni siquiera los consejeros [illegible] nión tuvo lugar antes [illegible] de la. Comisión Plebiscitaria.

La impresión general es [illegible] la semana que transcurre [illegible] ser testigo de importantes [illegible] mientos, pues se han [illegible] las medidas para proceder al [illegible] gistro de votantes a [illegible] Marzo y en apariencia [illegible] lamente acontecimientos [illegible] Arica pueden cambiar [illegible] mente la situación.

VALPARAISO — DE NUESTROS CORRESPONSALES — INFORMACIONES DEL INTERI[illegible]

Un probable traslado del Prefecto de Policía de este puerto

Noticias llegadas de Santiago y recogidas en los círculos de Gobierno hacen saber que existiría en la Dirección General de Policías el ánimo de efectuar importantes traslados de altos jefes de la policía de la República, contándose entre los afectados el prefecto de policía de Valparaíso don José A. Díaz Marfull, quien pasaría a desempeñar un cargo en la Dirección General del ramo. Como probable sucesor del señor Díaz se da el nombre del jefe de la sección de investigaciones de Santiago don Carlos Bravo Murillo.

A estas noticias se agrega el dato de que ya estarían listos los decretos que disponen tales cambios, documentos que el Presidente de la República no firmaría en tanto no se hagan estudios "de las dificultades producidas en la policía porteña".

Con el propósito de obtener datos precisos respecto a estas noticias, nos acercamos en la tarde de ayer al prefecto de policía, quie nos dijo:

—Las noticias me sorprenden por cuanto hasta hoy no he recibido ninguna comunicación que me dé cuenta de tales cambios. En lo que se refiere a "las dificultades producidas en la policía porteña", de que hablan las noticias, las ignoro. No se ha producido ninguna que yo sepa. Sin embargo me trasladaré a Santiago para informarme.

Manifestación

QUILLOTA, 8.—En la noche del viernes tuvo lugar en uno de los comedores del Club Unión la comida ofrecida al oficial de la policía de esta ciudad, don Gilberto Soto, por sus compañeros de labores y vecinos de la localidad, con motivo de su traslado a Los Angeles.

La fiesta alcanzó algunas proporciones y concurrieron a ella diversas autoridades locales, representantes de la prensa y numerosos amigos del festejado.

Miembros de la Corte Marcial

El tres del presente la Corte de Apelaciones procedió a verificar el sorteo de que habla el Código de Justicia Militar, para designar a aquellos de sus miembros que habrán de formar parte de la Corte Marcial con asiento en Valparaíso. Resultaron elegidos los Ministros señores Juan Bautista Ríos y Abraham Oyanedel.

Baile e nhonor de oficiales del Ejército

QUILLOTA, 8.—Anteanoche tuvo lugar en los salones del Centro Conservador el baile ofrecido en honor de la oficialidad de los distintos regimientos acontonados en esta ciudad.

Los espaciosos salones se hicieron estrechos para contener a la gran concurrencia que quiso demostrar sus simpatías a los distinguidos visitantes.

ANTOFAGASTA

LA HUELGA DE DONKEROS EN ANTOFAGASTA FUE SOLUCIONADA AYER

ANTOFAGASTA 8. — Las autoridades marítimas de Antofagasta comunicaron hoy a la jefatura naval, en Valparaíso, que la huelga de denkeros que había estallado de donketo, en la mañana del Viernes último, ha sido solucionada satisfactoriamente.

Los gremios trabajadores en huelga reanudarán hoy mismo sus faenas, quedando solucionado un movimiento que amenazaba hacerse general en toda la zona salitrera.

Debut de la Cía. Lírica Chilena

QUILLOTA, 8.—Hoy Lunes se estrenó con "Rigoletto" en el Teatro Municipal la Compañía de Opera "Adelina Fadovani".

Una concurrencia numerosa aplaudió con entusiasmo la actuación de las figuras principales.

ACONCAGUA

UNA MANIFESTACION DE PESAR INTENSA Y AM[illegible] SE REALIZO AYER EN LOS ANDES

LOS FUNERALES DEL SEÑOR JUAN FERNANDEZ, MUERTO TRAGICAMENTE, DIER[illegible] GEN A UN SENTIMIENTO POPULAR DE CONDOLENCIA

LOS ANDES 8. — Años hacía que no se repetían acontecimientos capaces de condoler un pueblo entero, como la manifestación de condolencia realizada hoy día en los funerales del señor Juan Fernández.

La Empresa del Ferrocarril Transandino ha perdido a uno de sus más activos y leales servidores, la colonia española a uno de sus más entusiastas miembros y la Madre Patria, a uno de sus hijos en cuya alma se albergaba el patriotismo sincero de los de aquella tierra.

Don Juan Fernández, no era chileno de origen; pero sí de corazón, 18 años vivía consagrado a servir la Empresa Ferroviaria Transandina y esta larga permanencia en nuestro suelo, su esposa e hijos chilenos y sus sentimientos le habían conquistado ciudadanía chilena.

EL ACCIDENTE

Desde varios años a esta parte que el señor Fernández no hacía uso de una licencia para gozar de un merecido descanso.

El Viernes último, cuarto día del feriado de un mes que se le había dado, accediendo a los deseos de un amigo, proyectó un viaje en su auto hasta Rancagua.

Habían efectuado la primera etapa y salía el señor Fernández del Telégrafo Comercial frente a la Bolsa en Santiago, donde terminaba de enviarle un cariñoso telegrama a su esposa, dándole cuenta del feliz viaje hasta el momento cuando al salir y disponiéndose a atravesar la calle, un carro que marchaba con la acostumbrada velocidad temeraria, lo arrastró más de setenta metros, dejándolo en estado agónico.

Horas más tarde dejaba de existir debido a las graves heridas recibidas.

LOS FUNERALES

Los Andes demostró hoy el aprecio a que se había hecho acreedor el señor Fernández. En sus funerales se hizo representar todo el pueblo y el [illegible] pesar del Ferrocarril [illegible] que suspendió sus faenas [illegible] asistió en masa a sus [illegible]

A varias cuadras [illegible] acompañamiento, encabezado [illegible] banda municipal, seguía [illegible] za cubierta de coronas [illegible] conducía los restos [illegible] las delegaciones del Chile[illegible] beros.

Anotamos la presencia [illegible] gerente de los Ferrocarriles [illegible] dinos, de todos los jefes [illegible] sa y personal, los vice[illegible] tranjeros, autoridades [illegible] tuciones obreras y de [illegible] Beneficencia española y [illegible] pañol e Hispano Americ[illegible]

En el Cementerio hizo [illegible] la palabra el señor Gu[illegible] bre de la Beneficencia [illegible] señor Pedro Fishwick [illegible] Transandino y otros [illegible]

LINARES

El profesorado de Parral adhiere a la campaña pro-reforma del Estatuto

(De nuestro Corresponsal, por Telégrafo)

PARRAL 8. — Hoy se reunieron el profesorado primario y la Asociación Departamental de la provincia, aprobándose entusiastas votos de adhesión a la campaña que se ha iniciado en favor de las prontas reformas al proyecto del Estatuto Administrativo y Escalafón del Profesorado.

La Asociación Departamental se pronunció también, contra la supresión de establecimientos de enseñanza.

VALDIVIA

Las fábricas de [illegible] estuvieron para[illegible] ayer

(De nuestro corresponsal, por telégrafo)

VALDIVIA, 8.—Los [illegible] mientos industriales se [illegible] paralizados por haberse [illegible] en huelga los operarios [illegible]

—Las sociedades obreras [illegible] ticipan en este movimiento [illegible] rogación de la ley [illegible] un comicio público en [illegible] Armas pidiendo la [illegible] esta ley.

Matrimonios con[illegible] en Valdivia

VALDIVIA, 8.—Se ha[illegible] lo en esta ciudad los siguientes matrimonios: Don Rel[illegible] con la señorita Laura [illegible] Hugo Sagner con la [illegible] Henzl, don Germán [illegible] señorita Lucy Luders [illegible] Lillo con la señorita [illegible] Agüero.

—Ha partido a Europa [illegible] Walter Sipse, acompañado [illegible] esposa, señora Emilia [illegible]

GRACE LINE

Servicio rápido de pasajeros para Antofagasta, Iquique, Arica, Mollendo, Callao, Salaverry, Talara, Balboa, Cristóbal y

NUEVA YORK

"SANTA ANA"

saldrá de VALPARAISO el 17 de Marzo, a la 1 P. M.

"SANTA ELISA" ... MARZO 31
"SANTA LUISA" ... ABRIL 14
"SANTA TERESA" ... ABRIL 28

News Orleans and South American Steamship Co. Servicio mensual de vapores de carga desde New Orleans EE. UU. a puertos chilenos y vice-versa

GRACE y Cía. (CHILE) S. A.

HUERFANOS ESQUINA MORANDE — SANTIAGO

VAPOR RAPIDO AL NORTE

El cómodo vapor de pasajeros

"P E R U"

saldrá para COQUIMBO, HUASCO, CHAÑARAL, TALTAL, ANTOFAGASTA, TOCOPILLA, IQUIQUE y ARICA

El Viernes 12 de Marzo a las 6 P. M.

Por fletes, pasajes y demás pormenores, verse con

R. DONOSO GRILLE — Galería Alessandri N.º 227 — SANTIAGO

Cía. TRANSPORTES UNIDOS — Estado esquina Alameda — SANTIAGO

En Valparaíso: Soc. An. Mar. González Soffia y Cía., Blanco 803

Soc. MARITIMA Y COMERCIAL

R. W. JAMES y Cía.

Línea de Vapores rápidos de pasajeros

"F L O R A"

Saldrá EL JUEVES 11 DE MARZO A LAS 6 DE LA TARDE para Coquimbo, Huasco, Caldera, Chañaral, Taltal, Antofagasta, Tocopilla, Iquique, Pisagua, Arica y Mejillones.

Por fletes, pasajes y demás pormenores verse con:

Sociedad Marítima y Comercial J. W. James y Cía. Avenida Errázuriz 1014 Teléfono Inglés 2652 — VALPARAISO

Luis A. González C. Bandera 152 Teléfono Inglés 2165 Casilla 1703. — SANTIAGO

M—10

Cia. Sud Americana de Vapores

SERVICIO MENSUAL A NUEVA YORK CON ITINERARIO FIJO EN 18 DIAS.—SALIDAS EN SABADOS A LAS 4 P. M. EN PUNTO

"TENO" 13 de MARZO — "ACONCAGUA" 10 de ABRIL

Con escalas en Antofagasta, Iquique, Arica, Callao, Payta, Cristóbal.

SERVICIO QUINCENAL A GUAYAQUIL (ECUADOR).—SALIDAS EN VIERNES, A LAS 6 P. M.

"HUASCO" 9 de Marzo — "AYSEN" 2 de ABRIL

Con escala en Coquimbo, Antofagasta, Gatico, Tocopilla, Iquique, Caleta Buena, Arica, Ilo, Mollendo, Chala, Pisco, Cerro Azul, Callao, Salaverry, Pacasmayo, Eten, Pimentel y Payta.

SERVICIO QUINCENAL A PIMENTEL (PERU). — SALIDAS VIERNES, A LAS 6 P. M.

"CACHAPOAL" 12 de MARZO — "MAIPO" 26 de MARZO

Con escalas en Coquimbo, Huasco, Caldera, Chañaral, Taltal, Antofagasta, Iquique, Pisagua, Arica, Ilo, Mollendo, Chala, Lomas, Pasco, Tambo de Mora, Callao, Huacho, Supe, Huarmey, Casma, Samanco, Chimbote, Salaverry, Pacasmayo y Eten.

VAPORES PARA PENCO, LOTA, TOME Y TALCAHUANO SALIDAS DE VALPARAISO TODOS LOS MIERCOLES

DE TALCAHUANO SALEN DE REGRESO PARA VALPARAISO TODOS LOS MARTES, A LAS 6 P. M.

WESSEL DUVAL y Co. — Huérfanos, esquina Morandé

Cía. TRANSPORTES UNIDOS — Estado, esquina Delicias — Sub-Agentes

P. S. N. C. — R. M. S. P.

VAPORES PARA EUROPA

VIA CANAL DE PANAMA

ORIANA. . . . 20 de Marzo
ORCOMA. . . . 3 de Abril (Viaje rápido)
ORTEGA. . . . 15 de Abril (Vía el Estrecho de Magallanes)

I. P. M. — Para Antofagasta, Mejillones, Iquique, Arica, Mollendo, Callao, Balboa, Cristóbal, La Habana, Coruña, Santander, La Rochelle, Pallice y Liverpool.

Por estos vapores se expenden boletos de segunda clase para Europa y puertos de la costa, a precios convencionales.

VAPORES PARA NUEVA YORK

EBRO. . . . . 24 de Marzo
ESSEQUIBO. . . 21 de Abril
EBRO. . . . . 19 de Mayo

I. P. M. — Para Antofagasta, Iquique, Arica, Mollendo, Callao, Salaverry, Payta, Balboa, Cristóbal, La Habana y Nueva York.

SERVICIO RAPIDO DE LUJO DESDE Buenos Aires a Europa

PROXIMAS SALIDAS DE LOS AFAMADOS VAPORES "A"

VIAJES RAPIDOS A LISBOA EN 18 DIAS; CHERBURGO Y SOUTHAMPTON EN 19 DIAS

"ANDES" ... 15,620 toneladas, 13 de MARZO
"ASTURIAS" ... 22,000 toneladas, 23 de MARZO
"ARLANZA" ... 14,930 toneladas, 7 de ABRIL
"AVON" ... 11,072 toneladas, 17 de ABRIL
"ALMANZORA" ... 15,551 toneladas, 28 de ABRIL
"ANDES" ... 15,620 toneladas, 8 de MAYO

PROXIMAS SALIDAS DE LA LINEA "D"

"DESNA" ... 26 de MARZO
"DEMERARA" ... 23 de ABRIL
"DARRO" ... 7 de MAYO
"DESEADO" ... 21 de MAYO

VIAJES DE LLAMADA DESDE VARIOS PUNTOS DE EUROPA, SIRIA Y TURQUIA

SANTIAGO Agustinas 1017.—Casilla 536 — THE PACIFIC STEAM NAVIGATION Co. — VALPARAISO Calle Blanco — Casilla 24-V

SUB-AGENTES EN SANTIAGO: TRANSPORTES UNIDOS, ESTADO ESQUINA ALAMEDA; VILLALONGA, AGUSTINAS N.º 817.

Segadoras Prado "VIKIN[illegible]" A PRECIOS REDUCIDOS OFRECEN Mercería Santi[illegible] Ahumada 368, Casilla [illegible] PROXIMAMENTE Compañía [illegible]

EL PARIDO RADICAL ANTE EL ESTATUTO ADMINISTRATIVO

LA JUNTA CENTRAL DE ESTE PARTIDO APROBO AYER UN VOTO RELACIONADO CON ESTE PROYECTO

(VERSION OFICIAL)

Sesión ordinaria del 8 de Marzo de 1926. Presidió don Julio Bustos y asistieron los señores Ruiz, Jorquera, Vicuña, Salas Romo, Durán y Ruiz Rubio.

Fallecimiento de don Ruperto Bahamondes.—Se dió cuenta oficialmente del fallecimiento de este presbítero miembro del partido y se tomaron los siguientes acuerdos: Dejar constancia en el acta del sentimiento con que los radicales veían el desaparecimiento de este distinguido servidor público; 2.o Enviar una nota de condolencia a su familia y nombrar una comisión para que concurra a los funerales en representación del Partido, la que quedó formada por los señores Manuel Guzmán Maturana, Julio Bustos y Teófilo Ruiz Rubio.

ESTATUTO ADMINISTRATIVO

Se promovió un largo debate, en el que participaron los señores Bustos, Jorquera, Durán, Vicuña, Salas Romo y Carlos A. Ruiz.

Las personas nombradas manifestaron su opinión contraria al estatuto presentado por el Gobierno a la consideración de las Cámaras y al término del debate se aprobó el siguiente voto:

"Protestar de este proyecto en que se confunde una medida de emergencia que se refiere al financiamiento del presupuesto de este año con una de carácter permanente como debe ser un Estauto Administrativo.

"Protestar asimismo de que no se haya considerado debidamente la situación de todos los servicios públicos, confundiéndose las funciones técnicas con las administrativas.

"Lamentar que no se haya consultado a los jefes de servicios sobre las medidas que la hora presente hace indispensables, ya que estos son los únicos que están en situación de discernir sobre la conveniencia o inconveniencia de ellas".

A CINCO DIAS DE LAS ELECCIONES COMPLEMENTARIAS

LOS CANDIDATOS ACTIVAN SU PROPAGANDA.— EN GENERAL, SE ESTIMA QUE SE MANTENDRA LA ACTUAL SITUACION

El Domingo 14 del presente se efectuarán las elecciones complementarias anuladas por el Tribunal Calificador y que afectan a las provincias de Tarapacá, Antofagasta, Arauco, Valdivia y Chiloé.

Con este motivo, los diversos candidatos han venido desarrollando una activa propaganda que en los actuales momentos, según comunicaciones de nuestros corresponsales, van a su período más álgido.

En Tarapacá y Antofagasta, por ejemplo, se encuentran trabajando por su triunfo los candidatos señores Francisco Javier Hurtado, Oscar del Cabero y Carlos Briones Luco y los señores Manuel Hidalgo y Salvador Barra W. por el candidato comunista señor Contreras Labarca. Los candidatos a diputados señores José M. de la Maza, Leonardo Guzmán y Rojas Richards, han activado su propaganda y cada uno de ellos está seguro de su triunfo.

Igual entusiasmo se ha notado en Arauco, Valdivia y Chiloé, donde las elecciones se repiten totalmente en la primera de estas provincias y parcialmente en las otras dos.

En Arauco se estima que la lista de los partidos unidos, compuesta por los señores Juan Antonio Ríos, Guillermo Iriarte y Samuel Guzmán volverá a triunfar en las próximas elecciones.

En cuanto a las elecciones de Calle-Calle, en Valdivia y Quinchao en Chiloé, se cree que se mantendrá la situación actual.

Comisión de Gobierno Interior

Ayer tarde se reunió la Comisión de Gobierno Interior de la Cámara de Diputados y continuó el estudio del Proyecto de Estatuto Administrativo enviado al Congreso por el Poder Ejecutivo.

Para esta tarde han sido citados nuevamente los miembros de esta Comisión para seguir el estudio de este importante asunto.

Embajador de Chile en Washington

EL SENADO CONOCIO AYER EL MENSAJE QUE DESIGNA A DON MIGUEL CRUCHAGA

En una de nuestras ediciones anteriores informamos que el Ejecutivo había enviado al Congreso el mensaje por el cual se designaba Embajador de Chile en Washington a don Miguel Cruchaga Tocornal, actual Ministro Plenipotenciario de nuestro país en Londres.

En la sesión de ayer del Senado se dió cuenta de este mensaje, que pasó a la comisión respectiva para su estudio.

Es probable que en el trascurso de la presente semana evacue su informe esta comisión, que en la sesión de esta tarde quedará definitivamente designada.

Directorio General Demócrata

Esta noche, a las 9.30 se reunirá el directorio general del Partido Demócrata, organismo político que deberá ocuparse de diversos puntos de carácter interno y actualidad política.

Asamblea Radical de Santiago

Mañana a la hora de costumbre se celebrará sesión la Asamblea Radical y en ella el ex-diputado don Daniel Zalazar J. disertará sobre diversos tópicos que dicen relación con la nueva Constitución Política. Se ha invitado a esta conferencia a los señores diputados y senadores, pues la materia tiene estrecha relación con el ejercicio de su mandato.

Puede concurrir a esta sesión toda persona que se interese por estas cuestiones.

Junta Directiva Liberal Democrática

Muy concurrida promete estar la sesión que celebrará esta tarde, a las 6, en el Club Presidente Balmaceda, la Junta Directiva del Partido Liberal Democrático.

Los objetos principales de esta sesión son continuar el debate relativo al proyecto financiero elaborado por la Comisión respectiva y resolver diversos asuntos de interés para esa colectividad política.

Comisiones Permanentes del Senado

LA SESION DE ESTA TARDE FUERON APROBADAS CON ALGUNAS MODIFICACIONES

Después de la sesión ordinaria de ayer, el Senado se reunió en Comité para tratar de la designación de las comisiones permanentes de la Cámara, materia que había quedado pendiente para la sesión de ayer tarde.

Se cambiaron algunas ideas, incluyéndose varias modificaciones a la lista que publicamos en una de nuestras ediciones anteriores y en la sesión de hoy quedarán definitivamente designadas todas las comisiones permanentes de esta corporación.

PARTIDO DEMOCRATA

CENTRO DEMOCRATA SAN BUENAVENTURA Y MIRADOR.—La elección de candidato a municipal en este Centro se llevará a efecto el Domingo 21 del presente.

CENTRO DEMOCRATA "JUAN ISRAEL ALLENDE" LO NEGRETE.—Mañana, a las 8 1/2 P. M. se celebrará una asamblea general extraordinaria en Hipódromo Chile.

CENTRO DEMOCRATA DE SANTIAGO.—En la sesión ordinaria del martes 11 del corriente, el mayor don Bari hablará sobre "La reacción militar vista por dentro". El dirigente de los empleados, don Osorio Guerra hablará sobre "Los ladrones en el movimiento militar".

CENTRO DEMOCRATA ASALARIADO 6.a COMUNA 24 Y 25 RUTAS.—Cita a asamblea general para hoy, a las 8.30 P. M., en Unión 2.o.

CENTRO DE PROPAGANDA DEMOCRATA "ELAS 2.o MANDUJANO".—Cita para esta noche, a las 8, a los delegados de este Centro a la Agrupación Demócrata de Santiago, que fueron elegidos miembros del Directorio.

El presidente de este Centro don Julio Ramírez leerá su programa de trabajo que someterá a consideración de la asamblea.

CENTRO DEMOCRATA ARTES GRAFICAS.—Este Centro se reune esta noche, a las 9 en asamblea general para seguir ocupándose de su organización.

Recomienda la asistencia del Sr. Secretario, calle Las Rosas 1049, entre Puente y Bandera.

EL SENADO RINDIO AYER UN SENTIDO HOMENAJE A LA MEMORIA DE DON ISMAEL UNDURRAGA

HABLAN LOS SEÑORES ENRIQUE OYARZUN, LUIS ALBERTO CARIOLA Y NICOLAS MARAMBIO, SOBRE LA VIDA DEL SENADOR EXTINTO.—ESTA TARDE SESIONA NUEVAMENTE EL SENADO

Sesión 3.a Extraordinaria en 8 de Marzo de 1926. — Presidencia del señor Oyarzún. — Asistieron los señores:

Azócar Guillermo, Barahona Rafael, Barros Errázuriz Alfredo, Barros Jara Guillermo, Cariola Luis A., Gatica Abraham, Lyon Peña Arturo, Marambio Nicolás, Maza José, Ochagavía Silvestre, Oyarzún Enrique, Piwonka Alfredo, Rivera Augusto, Salas Romo Luis, Schurmann Carlos, Silva Cortés Romualdo, Trucco Manuel, Urrejola Gonzalo, Urzúa Oscar, Valencia Absalón, Vial Infante Alberto, Vidal Garcés Francisco.

ACTA

Se aprobó el acta de la sesión anterior.

CUENTA

Se dió cuenta:

1.o De un mensaje de S. E. el Presidente de la República, en que solicita el acuerdo del Senado para nombrar Embajador Extraordinario y Plenipotenciario de Chile en los Estados Unidos de América, al señor don Miguel Cruchaga Tocornal. Pasó a la Comisión de Relaciones Exteriores.

2.o De seis telegramas.

Con el primero don Carlos Briones Luco pide al Senado designe comisiones parlamentarias para que presencien las elecciones complementarias de Tarapacá y Antofagasta. Quedó para tabla.

El segundo de don Alfonso Bórquez, en que lamenta el fallecimiento del honorable Senador por Santiago, señor Undurraga. Se mandó archivar.

Y los cuatro últimos, de don Jorge Becker, alcalde de Talcahuano; de la Sociedad Unión y Protección de Comerciantes, de los profesores del Instituto Comercial y del pueblo y padres de familias de la referida ciudad, en que piden la mantención del Instituto Comercial. Se acordó tenerlos presentes y archivar.

3.o De una solicitud de don Fernando Herrera Manterola, capitán retirado de Ejército, en que pide aumento de la pensión de que disfruta. Pasó a la Comisión de Guerra y Marina.

FALLECIMIENTO DEL H. SENADOR SEÑOR UNDURRAGA

El señor OYARZUN (Presidente. Poniéndose de pie). — El Senado inicia sus labores bajo la impresión de una nota de dolor.

Ha sufrido la irreparable pérdida del Honorable Senador por la Agrupación de Valparaíso y Aconcagua, don Ismael Undurraga, fallecido repentinamente en la madrugada del Viernes 5 recién pasado y comparte esta desgracia con las provincias así representadas, con el partido político en cuyas filas el señor Undurraga militó desde sus primeros años y con la sociedad, que lo contó entre sus más caros y distinguidos amigos.

Muy joven todavía, — apenas rebasaba la edad constitucional para alcanzar hasta el Senado, — sólo en fuerza de sus excepcionales dotes de la más caballerosa y benévola rectitud de sus procederes en la vida, nuestro ex-colega llegó con todas las timideces e inquietudes de quien no cree haber hecho todavía una labor política y parlamentaria justificadora de tal exaltación, y sus amigos recibíamos sus confidencias acerca de la ímproba labor de estudio, de tesonera dedicación al trabajo parlamentario con que deseaba corresponder a la generosa deferencia de sus electores.

Y como si presintiera su próxima y repentina partida y no quisiera que en la enorme tarea reconstructiva que a los cuerpos legislativos corresponde desempeñar, pudiera tildársele de desertor, anticipó con feliz esfuerzo una parte de la que en ella debía asignársele y dió a la prensa sanas ideas de bien público, meditadas reflexiones de interés nacional, no sólo para la agrupación por el representada, sino para el servicio general de la Nación.

Al cumplir con el penoso deber de dar cuenta de su muerte, creo interpretar la sinceridad con que el Senado de la República deplora esta desgracia y formulo indicación para que se acuerde levantar la presente sesión en señal de duelo.

En discusión esta indicación.

Ofrezco la palabra.

El señor CARIOLA. — Por una ironía del Destino, al iniciarse la actual legislatura, ha partido para siempre, acaso el más joven de los miembros del Senado.

El señor don Ismael Undurraga era joven de cuerpo y de espíritu; venía a este recinto con la sonrisa del optimismo en los labios y henchido el corazón de patrióticos entusiasmos.

Me honro en decir estas palabras en su memoria. No es extraño que un miembro de nuestras filas sea quien en nombre del Senado, recuerde los méritos del ausente. En estas horas graves y solemnes que vive la República, las fronteras de los partidos desaparecen y todos los ciudadanos patriotas se encuentran insensiblemente reunidos en un plano superior, el del bien general, y confundidos en un sólo anhelo: la restauración del país.

Al señor Undurraga lo sorprendió la muerte cuando se aprestaba para trabajar con bríos en la ardua y salvadora tarea de la reconstrucción nacional.

Todos los Senadores lamentamos profundamente su fallecimiento y tomamos parte muy sincera en el duelo que aflige a esta Corporación y muy especialmente al Partido Radical.

El señor MARAMBIO. — Cumplo con el deber de manifestar a nombre de los Senadores radicales el agradecimiento muy sincero que abrigamos hacia nuestros colegas por el honomaje que se acaba de rendir a la memoria de nuestro malogrado correligionario don Ismael Undurraga, representante de las provincias de Aconcagua y Valparaíso.

Realmente que, si es doloroso ver caer en forma inesperada y prematura a un compañero de tareas con quien pocas horas antes se ha estado en amable camaradería, y a quien se ha visto lleno de entusiasmo y de fe en el porvenir, mucho más penosa tiene que ser esa pérdida para aquellos que, cobijados bajo una misma doctrina política, y compartiendo horas de triunfo y de zozobras, estábamos ligados a Undurraga por el estrecho vínculo del común ideal.

Ismael Undurraga desde el instante en que fué elegido Senador, quiso hacer honor al cargo que se le confería; y su preocupación constante desde ese momento fué la de poder servir en forma lo más eficiente posible, la alta misión que incumbe a todos nosotros de procurar el engrandecimiento, la prosperidad y la tranquilidad del país. Y estoy seguro que en los momentos en que el fatal destino cortaba esta existencia querida, debe haber sentido Undurraga la angustia fugaz pero dolorosa de comprender que no le sería dado convertir en realidad sus anhelos sinceros y patrióticos de servir a su país en los actuales momentos en que todo desinterés, toda abnegación y todo trabajo de nuestra parte, resultarán insuficientes ante la magna labor que la República necesita y requiere para la estabilidad normal y progreso de sus instituciones.

Los Senadores radicales honraremos la memoria de Ismael Undurraga redoblando nuestros esfuerzos y nuestra constancia para el logro de los ideales de bienestar patrio que fueron el último anhelo que hizo vibrar su generoso corazón antes de dejar de latir para siempre.

El señor OYARZUN (Presidente).—Se levanta la sesión.

—Se levantó la sesión.

LA SESION DE ESTA NOCHE

Esta tarde celebrará una nueva sesión ordinaria el Senado para ocuparse del Reglamento interno de la corporación.

PARA HOY HA SIDO POSTERGADA LA REUNION DE PRESIDENTES DE PARTIDOS

SE ESTIMA QUE FACILMENTE SE LLEGARA A UN ACUERDO SOBRE PACTO ELECTORAL COMPLEMENTARIO

La reunión de los senadores, presidentes de partidos a que había citado el Presidente del Senado, ha sido postergada para esta tarde, a las 3.30, debiendo efectuarse en la sala de la Presidencia de esta Cámara.

Un senador conservador, con quien conversábamos en la tarde de ayer sobre esta materia, nos manifestó que tenía la certidumbre que se llegaría muy fácilmente a un acuerdo, por cuanto entre los dirigentes políticos existía el firme propósito de mantener la actual situación de armonía y estudiar la forma de distribuir las vacancias del nuevo Congreso en la forma más equitativa posible, de manera que los diversos partidos no sufran una disminución en la representación que la voluntad del pueblo les dió en virtud de las elecciones generales del 22 de Noviembre del año pasado.

EL SEGUNDO CONGRESO NACIONAL DE LA JUVENTUD DEMOCRATA

SE REALIZARA LOS DIAS 1.o, 2 Y 3 DE MAYO PROXIMO.— CONVOCATORIA OFICIAL DE LA CONFEDERACION DEMOCRATA

"A los secretarios generales, presidentes y Centros de la Juventud Demócrata del país, salud!

"El Primer Congreso de la Juventud Demócrata resolvió la realización de asambleas similares, para seguir encauzando los anhelos y energías del elemento joven del partido, a la vez que capacitándolo para un eficaz rol social y político.

"Fundó la Confederación Social y Cultural Demócrata de Chile, entidad oficial de los Centros Demócratas de la República, que tendría a su cargo la continuidad de la obra iniciada y la convocatoria y organización de los futuros Congresos nacionales de la juventud demócrata.

"Cumpliendo estos objetivos el Consejo Directivo de la Confederación, de acuerdo con las resoluciones de la Asamblea General de Delegados, tiene el agrado de comunicar al Centro de su digna dirección la convocatoria oficial al próximo Segundo Congreso de la Juventud Demócrata.

FECHA Y PROGRAMA DEL CONGRESO

"La Asamblea de Delegados fijó como fecha inaugural del Segundo Congreso el 1.o de Mayo próximo, como un homenaje al día universal de los trabajadores y aprobó el siguiente programa:

I. Organización y labor de la juventud:

a) Declaración de principios de la Juventud Demócrata.

b) Programa de trabajo que debe desarrollar la juventud a través del país.

c) Carta orgánica de los centros y de la Confederación Demócrata de Chile.

II. Orientaciones y mejoramiento del partido:

a) Orientaciones sociales, económicas y políticas de la democracia.

b) Reorganización y purificación del partido.

III. El ciclo revolucionario y post-revolucionario:

a) Análisis del cumplimiento de las finalidades revolucionaras.

b) La democracia ante el nuevo régimen de Gobierno.

IV. Representación de los Centros:

a) Elección de los directores generales de la Juventud Demócrata del país, en conformidad al acuerdo unánime de la última Convención del partido.

V. Tema libre:

a) Los trabajos y mociones que fuera de los puntos anteriores presenten los centros y congresales en general.

LOS CONGRESALES

De acuerdo con las amplias miras y bases de los Congresos de la Juventud Demócrata, en ellos participan los delegados de todos los Centros y los correligionarios que deseando colaborar a los frutos de estas asambleas de trabajo y estudio se inscriban libremente en las categorías de: obreros, empleados, estudiantes, profesores y profesionales.

DEBERES DE LOS CENTROS

Para el éxito del Segundo Congreso, como para la acción permanente de la Confederación, se requiere la colaboración constante y decidida de los Centros del Norte, Centro y Sur del territorio, colaboración que debe traducirse en el mantenimiento puntual de sus delegados ante la asamblea general de la Confederación; en la comunicación de sus acuerdos y de sus proyectos en pro del mejoramiento interno del partido y de su acción social y política; en el envío de informes o estudios regionales de carácter social-económico que sirvan de orientación a la juventud y al partido; en actividades de propaganda y organización que muestren vivo y lleno de fe el espíritu de la falanje juvenil de nuestra democracia.

UNA ENCUESTA A LA JUVENTUD

La Asamblea de Delegados acordó someter a los Centros y correligionarios en general una encuesta sobre el punto b. de la segunda sección del programa elaborado para el Congreso, titulada "Medios pro reorganización y purificación del partido".

El Consejo Directivo cumple este acuerdo solicitando a los Centros consideren tan importante materia y envíen cuanto antes sus respuestas sobre los cinco medios que, a su juicio, conceptúen más útiles y eficaces para uniformar esfuerzos alrededor de la ansiada y necesaria reorganización y purificación de la democracia nacional.

LA SECRETARIA GENERAL

Ante el Segundo Congreso la secretaría general remitirá impresa a los centros (por acuerdo de la asamblea general) una información completa de la institución, secretaría, tesorería y programa del Congreso.

Las comunicaciones, adhesiones al Congreso, envío de indicaciones y trabajos deberán ser dirigidas a la secretaría de la Confederación, casilla 2183 Santiago.

UNA PALABRA MAS

La Confederación Demócrata hecha la convocatoria a su Segundo Congreso, distribuidos a los Centros los programas aprobados, envía un cariñoso y fraternal saludo a la juventud demócrata de la República aguardando verla representada brillantemente en ese próximo torneo político y social.

Saludo y acción!—Serafín Soto, secretario general (delegado del Centro Demócrata de Chile); Benjamín González T., sub-secretario general (delegado del Centro Demócrata de Temuco); Luis Alegría, secretario (delegado del Centro Fco. Berrios); Juan Uribe U., tesorero (delegado del Centro D. de Chillán); Máximo Soisol, vocal (delegado del Centro Fructuoso González); Manuel Eduardo Encina, vocal (delegado del Centro A. Poupin); miembros del Consejo Directivo, más los delegados de los centros afiliados a la Confederación Demócrata de Chile.

Junta Ejecutiva Conservadora

Hoy, a las 11 A. M., debe reunirse la Junta Ejecutiva del Partido Conservador, para ocuparse, entre otras cosas, del pacto electoral y del Estatuto Administrativo.

Los funerales del Rector de la Universidad se efectuarán hoy a las 10½ de la mañana

SE HARAN REPRESENTAR EN ELLOS EL GOBIERNO, LAS FACULTADES UNIVERSITARIAS, EL CONSEJO DE INSTRUCCION PUBLICA, LAS COLECTIVIDADES ESTUDIANTILES Y OTRAS INSTITUCIONES

Hoy, a las 10.30 de la mañana se efectuarán los funerales del Rector de la Universidad de Chile, señor Ruperto Bahamonde.

Se harán representar en ellos: el Gobierno, todas las Facultades Universitarias, los centros estudiantiles y varias instituciones extrañas a la enseñanza a que pertenecía el señor Bahamonde.

EL TRASLADO DE LOS RESTOS A LA UNIVERSIDAD

En conformidad con el acuerdo adoptado por el Consejo de Instrucción Pública, ayer a las 10 de la mañana fueron trasladados los restos mortales del Rector de la Universidad desde su casa habitación a la Universidad.

Este acto dió lugar a una emocionante ceremonia en que participaron numerosos profesores de la enseñanza superior y secundaria, estudiantes y distinguidas personalidades.

LA CAPILLA ARDIENTE EN EL SALON DE HONOR DE LA UNIVERSIDAD

En el Salón de Honor de la Universidad se instaló una severa capilla ardiente, por la que desfilaron durante todo el día de ayer innumerables personas que rendían un homenaje póstumo al señor Ruperto Bahamonde. Entre otras concurrieron: el Ministro de Higiene, señor Lucio Córdova; el subsecretario de Marina, Ministro de Marina, señor Swett; el presidente del Senado, don Carlos Estévez, don Manuel Guzmán Maturana y muchas otras distinguidas personalidades.

Durante todo el día montaron guardia ante el catafalco los estudiantes del Centro de Derecho y acordaron hacerlo igualmente durante la noche.

TELEGRAMAS DE CONDOLENCIA

Entre los innumerables telegramas de condolencia recibidos en la Universidad, con motivo del fallecimiento del Rector, figuran los siguientes:

"Viña del Mar, 7 de Marzo de 1926. — Impuesto dolorosamente sensible fallecimiento señor Bahamonde, ruégole ordenar se le tributen honores fúnebres salón Universidad. — **Emiliano Figueroa**".

"Zapallar, Marzo 8 de 1926. — Mi más sentido pésame apreciado Rector Bahamonde. Adhiero acuerdos Consejo de Instrucción. Lamento no poder asistir funerales por falta tren oportuno. — **Federico Johow**".

"Quillota, 7 de Marzo de 1926. —Señor Rector accidental de la Universidad. — Lamentamos profundamente fallecimiento ilustre y querido Rector señor Bahamonde, que ha prestado inmensos servicios enseñanza nacional.—**Rector y profesores Liceo Quillota**."

"Concepción, 8 de Marzo de 1926. — Universidad del Estado. —Directora, profesoras Liceo de Tomé asociánse dolor fallecimiento querido, respetado Rector señor Ruperto Bahamonde."

"Viña, 8 de Marzo de 1926.—Señor Francisco Mardones, Universidad de Chile.—Expreso por su intermedio mi condolencia por el fallecimiento del Rector. — **Ramón Salas**."

"Osorno, 8 de Marzo de 1926. — Universidad de Chile.—Señor Carlos Mondaca. — Profundamente conmovida, adhiérome sentimiento gran desgracia Instrucción, fallecimiento señor Bahamonde. — **Eudomilia Gallardo**."

"El Director del Colegio "El Patrocinio de San José", saluda atentamente al señor Pro-Rector de la Universidad de Chile, y expresa su sincero pésame por la dolorosa pérdida del que fué insigne Rector de la Universidad, señor don Ruperto Bahamonde. Toda la familia escolar de "El Patrocinio de San José", se asocia al duelo de toda la nación."

"Osorno, 8 de Marzo de 1926.—Asóciome al duelo Universidad por fallecimiento respetado Rector. — **Leonila Aguila**."

Valparaíso, 8 de Marzo de 1926. —Señor Carlos Mondaca. — Asóciome duelo Universidad. — **Victoria Barros**."

Temuco, 8 de Marzo de 1926. — Universidad Estado. — Personal Liceo Temuco lamenta sensible fallecimiento distinguido Rector y ciudadano eminente, don Ruperto Bahamonde."

"Quillota, 8 de Marzo de 1926. —Rogámosle aceptar nuestra más sentida condolencia por fallecimiento Rector Universidad. — **Directora y Profesorado Liceo de Niñas**."

"Los Andes, 8 de Marzo de 1926. —Universidad de Chile. — Liceo Fiscal Niñas, Los Andes preséntale respetuosamente sentida condolencia por fallecimiento señor Ruperto Bahamonde, honra y gloria de la educación y cultura chilena.

"Curicó, 8 de Marzo de 1926. — Señor Pro-Rector Universidad de Chile. — Nuestra más sincera condolencia por sensible fallecimiento señor Rector Universidad a nombre profesorado Liceo y mío. — **Rector**."

LOS FUNERALES

Los funerales del señor Bahamonde se efectuarán en la mañana de hoy.

El cortejo partirá desde la Universidad de Chile hacia el Cementerio General.

En la Universidad despedirá los restos en nombre del Consejo de Instrucción Pública, el señor Francisco Mardones.

LA PARTICIPACION DEL GOBIERNO

En representación del Gobierno concurrirá a los funerales el Ministro de Instrucción Pública, señor Almiro Huidobro. El señor Huidobro hará uso de la palabra en el Cementerio.

EL HOMENAJE DE LA FACULTAD DE LEYES

Ayer en la tarde se reunió la Facultad de Leyes, presidida por el Decano, señor Arturo Alessandri Rodríguez.

Dió cuenta el señor Alessandri Rodríguez del fallecimiento del señor Bahamonde.

Hizo en seguida el elogio del extinto que durante tres períodos fué el decano de la Facultad.

Se refirió a los esfuerzos desplegados por el señor Bahamonde por la reforma de la enseñanza del Derecho.

A él se deben las innovaciones introducidas en el plan de estudios de esta carrera.

Acordó la Facultad enviar una nota de condolencia a la familia del señor Bahamonde y concurrir en cuerpo a sus funerales y comisionar al señor Alessandri para que haga uso de la palabra en el Cementerio en su representación.

EL CONSEJO DE AGRICULTURA

El Consejo de Agricultura a que pertenecía el señor Bahamonde, acordó confiar al Director de los Servicios Agrícolas, señor Francisco Rojas Huneeus la misión de que lo represente en el sepelio del señor Bahamonde y para que hable en el Cementerio.

CAJA NACIONAL DE EMPLEADOS PUBLICOS Y PERIODISTAS

La Dirección de esta institución ha nombrado una comisión compuesta de los señores Osvaldo Rengifo, Manuel Barriga y del Sub-Director señor Guillermo Sander, para que la representen en los funerales del Consejero señor Ruperto Bahamonde.

LA JUNTA CENTRAL RADICAL

En su reunión de ayer la Junta Central Radical acordó enviar una nota de pésame a la familia del miembro del partido, señor Ruperto Bahamonde y nombrar una comisión para que la represente en los funerales.

Esta comisión quedó formada por los señores Manuel Guzmán Maturana, Julio Bustos y Teófilo Ruiz Rubio.

LA SOCIEDAD NACIONAL DE PROFESORES

Reunido extraordinariamente el Directorio de la Sociedad Nacional de Profesores, lamenta hondamente la sensible muerte del señor Rector de la Universidad, don Ruperto Bahamonde, y acuerda:

1.o Hacer llegar una nota de condolencia a la familia del extinto, dirigida a su señora esposa y a su hijo don Enrique Bahamonde.

2.o Invitar a todo el profesorado de Santiago para concurrir en cuerpo a los funerales del señor Bahamonde.

3.o Hacerse representar en los funerales por los señores Presidente, vice-Presidente y Secretario de la Sociedad.

4.o Donar, en homenaje a la memoria del señor Bahamonde, la suma de $ 100 a la Liga de Estudiantes Pobres.

5.o Comisionar al señor Presidente de la Sociedad, don Luis Galdames, para que use de la palabra en el Cementerio, en nombre del profesorado de la República.

LA OFICINA JURIDICA DEL CENTRO DE DERECHO

Presidida por don Juan B. Rossetti y con asistencia de la casi totalidad de los directores, celebró sesión extraordinaria esta institución, con el objeto de acordar la manera en que va a adherirse al sepelio del señor Rector de la Universidad.

El señor Rossetti, en sentidas frases, rindió homenaje a la memoria del señor Bahamonde, refiriéndose a la constante cooperación que prestó a la Oficina jurídica y a su ferviente anhelo de convertirla en un seminario de práctica forense, idea que está próxima a ser una realidad.

Después de un corto debate se aprobó el siguiente acuerdo:

1.o Concurrir en masa a los funerales, invitando a todos los universitarios que están en la capital.

2.o Colocar el retrato de señor Bahamonde en la sala de sesiones de la Oficina.

3.o Comisionar al director, don Hernán González, para que haga uso de la palabra en el Cementerio.

4.o Enviar una nota de condolencia a la familia del extinto.

EL CENTRO DE DERECHO

El Centro de Estudiantes de Derecho de la Universidad de Chile se reunió ayer con el objeto de tomar algunos acuerdos con relación al sensible fallecimiento del Rector de la Universidad, don Ruperto Bahamonde.

Abierta la sesión, hicieron uso de la palabra alumnos de los diversos cursos, quienes rindieron un sentido homenaje a la memoria del que fué amigo y maestro de la juventud.

En seguida se tomaron los acuerdos siguientes:

1.o Nombrar una comisión compuesta por los señores Humberto Alvarez G. Moreno, Francisco Covarrubias, Juan Reyes, Enrique Molina, para que se acerque a la familia del extinto y le expresen el pesar del Centro de Estudiantes de Derecho.

2.o Montar guardia de honor en la capilla ardiente.

3.o Concurrir en masa a los funerales.

4.o Comisionar a don Enrique Molina para que haga uso de la palabra en el Cementerio.

5.o Levantar la sesión en señal de duelo.

DELEGACION OFICIAL DE LA UNIVERSIDAD CATOLICA

A los funerales del señor Bahamonde concurrirá en nombre de la Universidad Católica una comisión compuesta del Rector, Pro-Rector y los Decanos de todas las Facultades, señores Arturo Ureta, Jorge Lira, Luis Echeverría Cazotte, Manuel Forster Recabarren y Carlos Reyes Prieto.

Hablará en nombre de la U. C. el señor Roberto Peragallo, profesor de Derecho Penal.

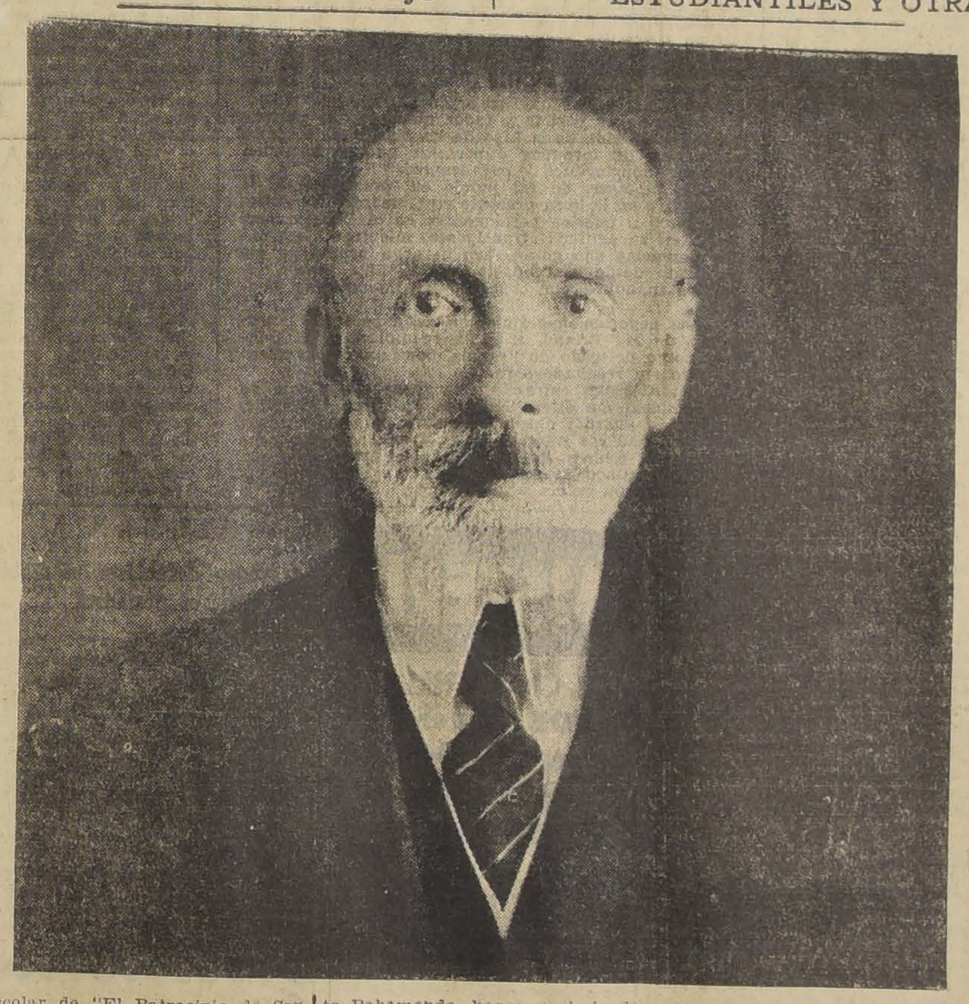

$20.-

PIDA UNA COMBINACION DE 5 BLOCKS HILO DE 100 HOJAS Y 300 SOBRES INVIOLABLES.

TODO IMPRESO

LATHROP Hnos. — HUERFANOS 1055

NO.

INFORMACIONES CABLEGRAFICAS DEL EXTERIOR

DE NUESTROS CORRESPONSALES ESPECIALES VIA EASTERN Y ALL AMERICA CABLES INC. Y DE "THE UNITED PRESS".—LOS ORIGINALES DE TODOS LOS CABLEGRAMAS QUE SE INSERTAN EN ESTA SECCION ESTAN A DISPOSICION DEL PUBLICO EN ESTA IMPRENTA

La primera asamblea extraordinaria de la Liga de las Naciones fué inaugurada ayer en Ginebra

Presidente fué elegido el delegado portugués, señor Alfonso Da Costa.—La reunión ha sido convocada con el objeto principal de resolver la admisión de Alemania a la Liga.—Además, se estudiará el problema planteado por el deseo de algunos países de formar parte del Consejo, con el carácter de miembros permanentes.—Han sido designadas dos comisiones: una que se ocupa de las condiciones del ingreso de Alemania y la otra que estudia las modificaciones del presupuesto de la Liga

El comité directivo de la Asamblea

GINEBRA, 8. — Ocho Vice-presidentes, bajo la presidencia del señor De Castro actuarán como comité directivo de la asamblea de la Liga. (U. P.)

Una solución propuesta por Gran Bretaña

BERLIN, 8. — Comunican que el diario "Nowykuryer Polski" informa que Inglaterra ha propuesto un arreglo según el cual se concedería a España un asiento permanente en el Consejo de la Liga y Polonia ocuparía el asiento no permanente que dejaría España. (U. P.)

El Presidente del Comité de Credenciales

GINEBRA, 8. — El delegado de Cuba señor Aguero ha sido elegido presidente del Comité de Credenciales de la Asamblea de la Liga de las Naciones.

Se informa que asistieron a la sesión oficialmente 48 estados. (U. P.)

La elección del señor Da Costa

GINEBRA, 8. — El señor Da Costa recibió a su favor en la elección de Presidente de la Asamblea de la Liga 36 de los 48 votos de la asamblea. (U. P.)

Una negativa del Gobierno turco

CONSTANTINOPLA, 8. — El Gabinete turco rehusó la invitación de la Liga de las Naciones para concurrir a la reunión de Ginebra a fin de considerar la cuestión del mandato en el Irak. (U. P.)

Mr. Chamberlain y M. Loucheur presidentes de comisiones

GINEBRA, 8. — Mr. Chamberlain, Secretario de Relaciones de Gran Bretaña, ha sido elegido Presidente de la Comisión Política de la Asamblea, fue tiene que ver con la calificación de la solicitud de ingreso a la Liga, de Alemania.

M. Loucheur resultó elegido para presidir la Comisión de Presupuesto, encargada de fijar la cuota que corresponderá a Alemania, como miembro de la Liga. (U. P.)

Luther informa a von Hindenburg

BERLIN, 8. — El Presidente Hindenburg recibió un telegrama de Herr Luther, procedente de Ginebra, en que le informa ampliamente acerca de las actividades desplegadas por la Liga. Enseguida, se anunció que existe completo acuerdo entre el Gobierno alemán y la Delegación alemana que fué a Ginebra. (U. P.)

Alemania será el quincuagésimo sexto miembro de la Liga

GINEBRA, 8.—La convocación de la Asamblea de la Liga para hoy constituye el primer caso de una sesión especial en la historia de la Liga.

El punto principal del programa es votar la admisión de Alemania en la Liga, lo cual se cree será acordado por unanimidad, después de lo cual la Liga quedará formada por 56 de las 64 naciones reconocidas en el mundo.

El grupo numéricamente más pequeño de los irreconciliables está formado por Estados Unidos, México, Rusia, Turquía, Egipto y Ecuador.

Se cree que el programa quedará despachado en tres días.

La sesión atrajo a gran número de periodistas. Las delegaciones son tan numerosas casi como las de 1919.

Serán presentados documentos del Consejo de Embajadores en que se demuestra que Alemania ha dado cumplimiento a las obligaciones contraídas por el Tratado de Versalles.

Cuando haya sido registrado el voto más importante se proyecta que un ugier llame a la delegación alemana desde el pasillo invitándola a ocupar sus asientos que quedarán entre los de Albania y Australia, por orden alfabético. Cuando Argentina regrese a la Liga los asientos de Alemania quedarán entre Argentina y Albania.—(U. P.)

Las delegaciones más numerosas

GINEBRA, 8. — Las delegaciones más numerosas que asisten a la asamblea de la Liga son las de Francia, con 15 miembros; España, con 13; Brasil, con 11, y Polonia, con 10 (U. P.)

El momento actual es de suma importancia para España

MADRID, 8.—Refiriéndose a la situación existente de la Sociedad de las Naciones el marqués de Estella manifestó que el momento era de enorme importante para España. El Gobierno lo ha comprendido así y no ha omitido ninguna gestión diplomática para dar a conocer el anhelo de España.

Cree que España por la historia que representa es [illegible] de una gran raza. El papel de España en la guerra, neutral y conciliadora para los intereses de todos, la hacen acreedora a un premio. Igualmente debe tenerse presente la lealtad con que cumple sus deberes en Africa. La colaboración que ha prestado al Consejo de la Sociedad de las Naciones no siendo miembro permanente la hacen acreedora a serlo ahora.

"Esperamos la resolución del Consejo—agregó—y nos mantendremos dignos y firmes en nuestros propósitos sin jactancias ni maniobras reprobables, seguros de que nuestra elección satisfará, tanto como nosotros mismos, a los pueblos de nuestra raza e idioma".

Aunque existe la confianza de que España será apoyada por Italia, Francia e Inglaterra, existe ansiedad en los círculos del Gobierno por conocer la resolución del Consejo.—(U. P.)

Habla el vizconde Ishii

GINEBRA, 8. — En la sesión de apertura de la asamblea de la Liga, el presidente accidental vizconde Ishii explicó que la reunión había sido especialmente convocada, en conformidad al pacto de la Liga, para la admisión de Alemania. En seguida agregó: "el hecho de que solo un mes después de que Alemania solicitó su ingreso los representantes oficiales de las principales naciones del mundo estén ya aquí para proceder al respecto, demuestra la eficiencia del mecanismo de la Liga para resolver los asuntos que afectan a muchos naciones.

"Creo expresar los sentimientos de todo el mundo al decir que el acontecimiento que nos reune aquí es significativo en el más alto grado, pues una gran nación ha solicitado ingresar a la Liga. Me atrevo a ver en ello altos signos de unidad entre los miembros de la Liga, mientras apliquen, aun que sea imperfectamente en su espíritu, la equidad internacional y mientras apelen con creciente fuerza a las esperanzas y conciencias de las naciones del mundo. (U. P.)

Importantes asuntos que tratará la Asamblea

GINEBRA, 8. — El propósito de la reunión de hoy de la Liga de las Naciones, es decir, el ingreso de Alemania a la Liga es considerado el paso más importante en la historia de la Liga y marca el fin del Consejo de la institución como organismo de la post-guerra dominado por los aliados y aumenta el caracter de universalidad de la Liga, en donde vencedores y vencidos están en el mejor pie de igualdad.

Las distinguidas delegaciones que han enviado los estados miembros de la Liga atestiguan la importancia con que la reunión ha sido considerada.

El programa comprende 30 puntos, además del ingreso de Alemania, los principales son la decisión final sobre los preparativos para la conferencia del Desarme y de la Conferencia de la Prensa, que serán los grandes proyectos de 1926.

Se cree que la fecha para la reunión de la comisión preparatoria del desarme será fijada para mediados de Abril.

Si las divergencias ruso-suizas provenientes del asesinato de Vorowsky no han sido solucionadas para que los rusos puedan concurrir a Suiza, Francia insistirá en que la comisión preparatoria sesione fuera de Suiza, pues considera imperativo que Rusia participe en la conferencia. (U. P.)

ALEMANIA CONTROLA LA SITUACION

Mientras tanto, nada puede adelantarse debido a la crísis ministerial francesa

(Correspondencia cablegráfica de Henry Wood, especial para "La Nación")

GINEBRA, 8.— Sin que Alemania sea siquiera miembro de la Liga, puede decirse que ya está controlando la situación por completo, atrincherada desde su doble posición en que puede, primero, desafiar el derecho de los participantes de Locarno, a crear nuevos asientos permanentes en el Consejo, antes de que ella pertenezca al Consejo; y segundo, rehusando adherirse de antemano, ni a oponerse a las candidaturas brasileña, polaca o española, pronunciamiento que se opone a hacer hasta no estar dentro del Consejo. En esta situación, Alemania se encuentra impidiendo, en forma efectiva que se llegue a ninguna otra solución fuera de la que a ella exclusivamente respecta.

Mientras tanto, todos los esfuerzos para llegar a un acuerdo han sido suspendidos por el tiempo que dure la ausencia de M. Briand. Se espera que se llegue a una solución temporal de la crisis ministerial francesa, mediante la reposición o cambio de algunos Ministros, quedando M. Briand con la cartera de Relaciones, lo que le permitiría regresar el Miércoles con autoridad suficiente para hallar una solución.

Entre tanto, las Comisiones del Consejo y de la Asamblea, se ven obligadas a dejar pasar el tiempo, puesto que es imposible seguir adelante con la admisión de Alemania, hasta que se haya encontrado una solución al asunto de la crisis del Consejo.

Mientras España y el Brasil exigen un pronunciamiento inmediato, las naciones pequeñas apoyan unánimemente la posición de Suecia, que se opone a todo aumento del Consejo, fuera de Alemania.

Debido al predominio de las naciones pequeñas en la Asamblea, esta última actitud podría significar un nuevo tropiezo para llegar a un acuerdo en el asunto del Consejo. En estas circunstancias, la situación parece que no se aclarará antes de fin de semana.— Henry Wood. — (U. P.)

Estamos en plena oscuridad, dijo Mr. Chamberlain al entrar a la Asamblea

"No es posible y todos los participamos en la vida de la Liga de las Naciones, debemos abstenernos de formular o permitir que se formulen hipótesis deprimentes o paralizantes.— Con estas palabras el delegado portugués don Alfondo Da Costa, terminó su discurso inaugural de la reunión

Hasta ahora no se ve ninguna solución al conflicto planteado con motivo de los asientos permanentes.— Suecia se manifiesta decidida a no ceder.— Luther y Stresseman se encuentra en situación difícil

(Correspondencia cablegráfica de Ramón De Franch, especial para "La Nación")

GINEBRA, 8.—La primera sesión extraordinaria de la Liga de las Naciones se abrió esta tarde en medio de una animación como nunca se había visto en las seis asambleas anuales ordinarias celebradas hasta ahora por la institución ginebrina.

Más bien que animación deberíamos decir excitación y desorientación, pues mientras el objetivo primordial de esta asamblea es la admisión como nuevo miembro de una de las potencias más fuertes de Europa, nadie sabía a punto fijo cómo y cuándo, ni si quiera si efectivamente habría lugar a tal admisión.

Representantes de cincuenta naciones se interrogan unos a otros, corren de acá para allá, ansiosos de saber a qué punto se encuentran las desavenencias existentes entre el Gobierno alemán y el Consejo de la Liga; y entre los miembros de dicho Consejo respecto del aumento del número de los puestos permanentes, cuestión de la cual depende el que la asamblea pueda proseguir normalmente sus labores iniciadas, de acuerdo con la orden del día.

Hoy se cumplieron las primeras formalidades impuestas por el reglamento, esto es, la elección de presidente y vicepresidente, y presidentes de las comisiones. Pero el gran conflicto sobre los puestos permanentes del Consejo sigue pendiente, entrando todavía en el dominio de lo posible la hipótesis de que Alemania retire su demanda de admisión si persistiese la idea de alterar la actual composición del Consejo de la Liga más allá del aumento del puesto permanente prometido a Alemania.

Alfonso Da Costa, en su sobrio discurso de apertura, aludió a la crítica situación existente, diciendo después de alabar la obra de Locarno y felicitar a sus autores:

"Tal vez me encontraréis demasiado optimista, y más, os sorprenderéis un poco de que ni personalmente ni como presidente de la Asamblea, haga la menor reserva ni exprese ninguna duda. La razón es simple: soy hombre de principios y de fe. La Liga de las Naciones, en nombre de la cual tengo el honor de hablar, no debe prever la menor posibilidad de desaparición ni de retroceso. El momento que atravesamos es altamente decisivo en cuanto concierne a la eficacia de la acción de la Liga, que debemos tener plena confianza, so pena de tener que admitir que todo un sueño de paz y de progreso podría desvanecerse en el momento preciso en que comenzaba a revestir el aspecto de la más bella realidad, dejando de nuevo comunidades humanas bajo el dominio de todas las fuerzas destructivas que creíamos haber destruido.

"Eso no es posible y todos nosotros que participamos en la vida de la Liga de las Naciones, debemos abtenernos de formular o permitir que se formulen hipótesis deprimentes y paralizantes."

La hipótesis de tal índole es, precisamente, la que se oye en la hora presente en Ginebra. Los países aspirantes a puestos permanentes en el Consejo persisten en su actitud intransigente, mientras las grandes potencias que gozan, por derecho propio de ese privilegio desde la fundación de la Liga, hacen esfuerzos inauditos por conciliar los intereses en conflicto.

Las negociaciones diplomáticas, a pesar de la ausencia de M. Briand, a quien reemplaza Paul Boncour como delegado de Francia, continúan activamente, pero sin resultado alguno.

Chamberlain, entrando esta tarde en la sala de la asamblea, me dijo: "Estamos en plena oscuridad, precisando guardar absoluta reserva para no agravar las cosas que nos esforzamos en remediar. Sigo confiado en el espíritu de Locarno, pero comprendo que nos encontramos en un momento muy grave, requiriendo extrema calma y sensatez."

Tanto la delegación española como la brasileña insisten en su conocido punto de vista, diciendo que es imposible renunciar a sus respectivas candidaturas.

Unden, delegado sueco, es, dentro del Consejo, el defensor implacable de la tesis alemana, o sea que Alemania únicamente debe entrar como miembro permanente del Consejo en esta ocasión. Unden afirma que Suecia votará contra toda otra combinación, lo cual haría imposible, en virtud de la unanimidad, que el pacto exige para todos los acuerdos del Consejo.

Es posible, sin embargo, que si la totalidad de los demás miembros del Consejo quisiesen admitir en permanencia a otros Estados, Unden en vez de votar en contra se abstendría, evitando así poner a Suecia en situación difícil ante Inglaterra, Francia y las demás potencias representadas en el Consejo.

El problema, de todas maneras, parece hasta ahora insoluble. Alemania, que fué excluida de la Liga cuando su fundación, quiere ahora, que le piden entrar, que no se mezcle su admisión con maniobras políticas ni combinaciones de ningún género. Todo el mundo sabe la lucha titánica que Luther y Stresemann han debido librar en Alemania para obtener el apoyo necesario en el Parlamento y la opinión pública para la ratificación de los tratados de Locarno, tras el escándalo diplomático que ha precedido a la actual asamblea y la campaña periodística que se ha hecho, presentándose como necesidad admitir a Polonia en el Consejo, como "contrapeso" de Alemania. Si Luther y Stresemann aceptasen tal imposición serían indudablemente derribados del poder llegando a Berlín. Ambos han dejado entender en lo que afecta a España y Brasil, que Alemania quiere mucho a esas naciones, como a todo el mundo; pero que a esta hora en Ginebra debe tratarse de la admisión de Alemania conforme a lo decidido en Locarno, y nada más.—(De Franch).

¿Cuándo ingresará Al[emania al] Consejo?

LONDRES, 8. — De[clara autorizada se informa] torizada se informa [que Alema]nia probablemente [será] da miembro del Conse[jo] ga hasta fines de la se[mana] nos de que la crisis [ministerial] francesa sea solucion[ada] tamente. Mientras [tanto] dicha solución, el Co[nsejo] mitará probablemente [asuntos] de rutina. Personas [que] conocen que puede [haber] trastornos en Ginebra [si se pre]tar que no hay un [hombre] para solucionar la cri[sis en el Con]sejo. (U. P.)

Discurso del presi[dente de la] Asamblea

GINEBRA, 8. — [El] cargo de la Presiden[cia de la] Asamblea de la Liga, [Da] Costa dijo lo siguiente:

Mi elección. Ha sido [un] honor para el Portugal [y] el más fervoroso sos[tenedor de la] Liga, así como tam[bién el] antiguo pionero de la [misma.] Desde sus mismos [comienzos] Portugal abogó firme[mente por el] perfeccionamiento de [la institución.] un homenaje especial [quiero rendir] se a los estadistas de [Locarno que] hicieron posible la [entrada de Ale]greso de Alemania.

"La aplicación del [espíritu de] Locarno reemplaza a [la fuerza por] la injusticia y los con[flictos, sus]tituyendo asimismo e[l espíritu] de la Liga.

"Con el ingreso de [Alemania a] la Liga deplora más q[ue nada la] ausencia de unas pocas [naciones,] especialmente la de [los Estados] Unidos.

"El significado de [la Liga,] Asamblea, descansa e[n la cola]netración de la Liga [de Na]de Locarno, que abr[e una] era en la paz y colab[oración in]ternacionales, y consi[dero que lo]to de partida desde e[l cual po]tros sabemos que en [adelante] dremos derecho a la [realización de] los más altos sueños [y esperan]zas de la Liga. (U. P.)

Los seis vice-presi[dentes de la] Asamblea

GINEBRA, 8. — [Además de] Chamberlain y Lou[cheur, los] Presidentes de dos Co[misiones de] la Asamblea, vienen [también] bién Vice-Presidentes [de la Asam]ma. Los otros seis Vi[ce-Presidentes] son: Scialoja, de Ita[lia; Adachi,] Japón; Sir James A[ndrew, de Nue]va Zelanda; Ramón [Díaz,] Paraguay; Nicolás Titu[lescu, de Ru]mania y Angel Mora[les, de la] Domingo. (U. P.)

Dos comisiones [de la] Asamblea

GINEBRA, 8.—[La Asamblea] de la Liga de las Na[ciones crea]nó dos comisiones, e[n las que] están representados [todos los] naciones presentes e[n la Asam]blea.

La primera comisión [entenderá] rá de la calificación [de la solici]ción de ingreso de Al[emania a la] Liga; la segunda fi[jará la cuo]ta de Alemania en la [distribu]ción del presupuesto [de la Liga.]

Se cree que estas [comisiones] no expedirán su in[forme hasta] del Miércoles; pero [se espera] que se llegue a un[a conclusión] vista de la oposición [de Ale]terra a una acción [de] Mr. Chamberlain p[ronunciada] vez que se remita el [informe a] un comité especial [que] maría para la Asam[blea del] tiembre.—(U. P.)

ha sido informado que [el Papa,] como termine el luto [por el falle]cimiento de la Reina [Madre,] será anunciado ofi[cialmente el] compromiso matrim[onial de la] Princesa Juana, terc[era hija de] los soberanos italianos [con Juan] do Díaz, hijo único [del almi]ralísimo de los ejércitos [de Italia.] lia. (U. P.)

¿OPERACION A M[USSOLINI?]

BERLIN, 8. — Comu[nican de] Praga, sin que se [tenga confir]mación, que el famoso [cirujano pro]fesor Haberer, se ha[llaba en] Roma, para asistir a u[na junta de] médicos, con el objeto [de estudiar] una posible operación [a Mussolini.] ni. — (U. P.).

Ha sido inaugurada [la estatua] al trabajo

PALERMO, 8. — [En el] monumental de San [Giuliano el] síndico señor Nino A[ndreotti inau]guró una estatua al [trabajo. Las] figuras son de fierro [y cemento.]

EGIPTO

El raid aéreo tansafricano

DEL COMANDANTE PULFORD

EL CAIRO, 8.—Comunican de Kostia que la escuadrilla comandada por el comandante Pulford, que efectúa el raid El Cairo-Ciudad del Cabo, partió de Kostia con rumbo a Malakal.—(U. P.)

CONTADOR

extranjero, muy competente, buenas recomendaciones, fianza, se ofrece.

Dirigirse:

La Calera. Cas. 83.

RUSIA

Trotzky volverá al periodismo

MOSCU, 8. — Trotzky volverá a su antiguo oficio de periodista al hacerse cargo de una cátedra en la Escuela de Periodismo de Moscú, además de sus otros puestos gubernativos. Enseñará los diversos aspectos de la formación de un diario, incluso la manera de obtener y escribir las informaciones y la forma de mejorar la parte técnica de los diarios rusos.

En la primera conferencia discutirá la manera de mejorar la calidad de la impresión. (U. P.)

CHINA

Las tropas de Chang-Tso-Lin han ocupado Chan-Hai-Wang

LONDRES, 8. — Comunicaciones procedentes de Tientsin, anuncian que durante una hora, los barcos de guerra chinos se estuvieron batiendo con los fuertes de la fortaleza de Taku. Sin confirmación, se ha anunciado que esos mismos barcos de guerra, trataron de desembarcar tropas al sur de Taku.

Las tropas del general Chang-Tso-Lin ocuparon la localidad de Chan-hai-wang, cortando a todas las tropas del Kuominchun que se encuentran más al sur. (U. P.)

SURESLAVIA

Temporal en la costa de Dalmacia

BELGRADO, 8. — Una persistente tormenta de viento ha azotado durante todo el día la costa dálmata, habiendo hundido cerca de 50 pequeños botes.

La tormenta alcanzó proporciones de huracán, habiendo descarrilado un tren de pasajeros que corría entre las ciudades de Spalato y Knin, de resultas de la cual quedaron muchos heridos.

La temperatura ha bajado de 17 grados sobre cero, a 10 bajo cero. (U. P.)

ESTADOS UNIDOS

Becas para estudiantes latino-americanos

EN LAS MEJORES INSTITUCIONES DE ENSEÑANZA SUPERIOR

NORTHAMPTON (Estado de Massachusetts), 8.—Por recomendación de la Asociación Americana de Profesores Universitarios se establecerán becas para estudiantes latino-americanos en todas las mejores instituciones de enseñanza superior.

Mr. Rowe, presidente del Comité que tiene a su cargo el asunto, comentando este plan, dijo: "Nuestras futuras relaciones con Sur América dependen de la extensión que pueda darse a los lazos intelectuales".—(U. P.)

La Federación Colombiana del Trabajo

PIDE EL APOYO MORAL DE LA ESTADOUNIDENSE

WASHINGTON 8.—La Federación Panamericana del Trabajo, ha recibido un memorial de Bogotá, autorizado por el Comité Central de la Federación Nacional del Trabajo, de Colombia, solicitando que la Federación Obrera de los Estados Unidos le preste su apoyo moral, en su petición contra algunas persecuciones y apresamiento de trabajadores, sin causa justificada, que dicen habrían tenido lugar durante la última huelga en el ferrocarril de Bogotá.—

MISTERIO

EL CIGARRILLO DE 40 cts. CON CUPON DE AHORRO

Un "Plus Ultra 2.o"

BUENOS AIRES, 8.—Una comisión popular española está organizando una colecta de cien mil pesos con el objeto de obtener para Franco un hidro-avión que llamaríase "Plus Ultra 2.o" y que le serviría para hacer el raid al Pacífico. Después de visitar Chile regresaría a Buenos Aires y volviendo a España por la misma ruta de su primer viaje.

ALEMANIA

La prensa derechista se manifiesta pesimista

BERLIN, 8.—La prensa de la derecha se muestra pesimista. El "Deutsche Zeitung" dice que la apertura de la asamblea no inspira optimismo, aun [illegible] do la creencia que la delegación alemana no podrá hacer valer sus opiniones. El "Lokal Anzeiger" cree que las concesiones que se dicen haberse conseguido, son falsas. El "Taegliche Rundschau" tacha la situación actual como grave, aunque no sin esperanza en el caso que Alemania contase con el apoyo de otras naciones.—(U. P.)

GRAN BRETAÑA

Un alegato en favor de la organización internacional

DE LA AVIACION CIVIL

LONDRES, 8. — En el debate acerca de los presupuestos de aviación, en la Cámara de los Comunes, el Mayor Attlee, laborista, abogó porque toda la aviación civil constituyera una organización dirigida por la Liga de las Naciones, la que formaría un organismo internacional, bajo la dirección de aviadores de todas las naciones del mundo. (U. P.)

ITALIA

LA PRINCESA JUANA DE ITALIA SE CASARA

CON EL HIJO DEL GENERAL DIAZ

ROMA, 8. — De fuente segura el corresponsal de la United Press

SIN IGUAL POR SU BELLEZA

EXTRAORDINARIAMENTE COMODOS Y POTENTES, DURABLES Y ECONOMICOS SON LOS

«BUICK»

QUE TODO EL MUNDO ADMIRA

IMPORTADORES:

MORRISON & Co.

— Santiago —

GRAN EXITO

HAN TENIDO LOS CIGARRILLOS VIRGINIA

"OXFORD"

(Magnums)

COMPRE USTED UN PAQUETE HOY, envase ESPECIAL

UN PESO

INFORMACIONES CABLEGRAFICAS DEL EXTERIOR

DE NUESTROS CORRESPONSALES ESPECIALES, VIA EASTERN Y ALL AMERICA CABLES INC. DE "THE UNITED PRESS".—LOS ORIGINALES DE TODOS LOS CABLEGRAMAS QUE SE INCERTAN EN ESTA SECCION ESTAN A DISPOSICION DEL PUBLICO EN ESTA IMPRENTA

M. BRIAND CONSERVARA LA CARTERA DE RELACIONES EXTERIORES

EN EL NUEVO GABINET EFRANCES

Esta es la opinión que predomina en todas las esferas.—Se estima que la crisis no podrá ser solucionada antes de la tarde de hoy.—¿Quién será el nuevo jefe del Miniterio?

I. Briand conferencia con el Presidente Doumergue

PARIS, 8. — M. Briand, inmediatamente después de llegar de Ginebra, conferenció con el Presidente Doumergue en el Eliseo y le dió a conocr la situación existente en Ginebra. Se tiene entendido que se negó a reasumir el cargo de Premier.

M. Doumergue conferenció también con M. Herriot y De Selves. (U. P.)

I. Briand se negaría a ser nuevamente Premier

PARIS, 8. — M. Briand, conversando con un amigo, quien insistía en que solo él sería capaz de reorganizar el Gabinete, dijo: "Me han roto el plato en la cabeza y esperan que yo recoja los pedazos".

Esta declaración es interpretada en el sentido de que M. Briand se niega resueltamente a aceptar el cargo de Premier y que estaría dispuesto a aceptar la cartera de Relaciones Exteriores. (U. P.)

Las gestiones de M. Doumergue

PARIS, 8.—M. Doumergue no ha progresado gran cosa en sus gestiones para la organización del nuevo Gabinete. Se cree que no designará al nuevo premier antes de mañana en la tarde. El resto del día de hoy y la mayoría del día de mañana será destinado a las acostumbradas conferencias con los políticos, con quienes tratará de acordar un plan de acción.—(U. P.)

M. Briand debe conservar la cartera de Relaciones

PARIS, 8.—M. Doumergue al terminar sus conferencias de hoy con los políticos indicó que las personas con quienes había conversado eran partidarias de que M. Briand ocupara nuevamente el cargo de premier, o por lo menos la cartera de Relaciones Exteriores.—(U. P.)

El ex-premier Briand casi víctima

DE UN ACCIDENTE FERROVIARIO

PARIS, 8. — El tren en que regresó M. Briand de Ginebra llegó con hora y media de atraso a causa de que sufrió un ligero accidente en la estación de Vierue legrand, a 78 kilómetros de Ginebra. La unión de dos coches se rompió y el vagon en que viajaba M. Briand sufrió un rudo sacudimiento; pero el ex-Premier resultó ileso. (U. P.)

LA CRISIS FRANCESA PROMETE SER DE CORTA DURACION

M. Briand domina la situación.—Es muy probable que acepte el ofrecimiento de M. Doumergue

Correspondencia cablegráfica de L. A. Bradford, especial para "La Nación")

PARIS, 8.—Después de las conferencias que se han realizado en el palacio del Elíseo durante todo el día, se puede asegurar que la crisis promete ser de corta duración, pues M. Briand aparentemente domina por completo la situación y es muy posible que acepte la invitación del Presidente para formar un nuevo Gabinete, a pesar de que hoy ha continuado manifestando a sus amigos que tiene la intención de declinar la invitación.

Se recuerda, sin embargo, que durante la última crisis ministerial, Briand hizo la misma amenaza; pero que después ante la insistencia de Doumergue, aceptó hacerse cargo de la formación del nuevo Gobierno.

En caso de aceptar, Briand formará un Gabinete de concentración izquierdista, considerándose posible que Caillaux actúe en finanzas; Demozie en Trabajos Públicos; Raúl Peret, en Justicia.

Briand tiene la situación tan en su mano, que se puede considerar que sería capaz de formar un Gabinete en veinticuatro o cuarenta y ocho horas, después de aceptar el ofrecimiento presidencial. Después de ello podría partir a Ginebra inmediatamente después de conferenciar con el nuevo Gabinete; en Ginebra se espera con ansiedad que regrese con su autoridad renovada.

Si Briand acepta reorganizar el Gobierno con Caillaux, éste está dispuesto a enterrar su ambición; pero si el ex-premier no acepta a Caillaux en su nuevo Gobierno, éste está dispuesto a reanudar su campaña.—(Bradford.)

FRANCIA

Príncipe Carol se defiende CONTRA LA DEMANDA DE ZIZI LAMBRINO

PARIS 8.—El ex-heredero de Rumania, príncipe Carol, ha designado M. Paul Boncour como su abogado para que lo defienda contra la demanda interpuesta en su contra por Lambrino

Según la ley francesa, Carol debe haber comparecido ante los jueces dentro del plazo de tres días, que terminaba el Lunes, a exponer sus razones; pero M. Boncour, quien es uno de los delegados de Francia a la Asamblea de la Liga de las Naciones, obtuvo que las Cortes le concedieran una ampliación del plazo por otro mes después de su regreso.—(U. P.)

Don Eliodoro Yáñez se dirigió a Ginebra

PARIS, 8. — El Embajador Yáñez, acompañado del señor Emilio Bello Codesido, se dirigieron a Ginebra. Antes de partir, el señor Yáñez fué obsequiado con un banquete ofrecido por ex-Ministros de Francia en Chile, Editores de Paris y profesores franceses que visitaron Chile, entre los cuales se encontraban: Mr. André Gilbert, ex-Ministro de Francia en Chile, y señora; M. André Lemallier, Ministro de Francia en Bolivia y señora; el profesor Luis Hourtico, de la Escuela de Bellas Artes; el profesor Georges Dumas, de la Sorbonne; el Conde Djean director de la Sección de Negocios Americanos del Ministerio de Relaciones Exteriores; el poeta Fernand Grech y Georges Chabaud, secretario del Comité France-Amerique. — (U. P.)

ESPAÑA

La oficina de censura para la prensa justifica su intervención

MADRID 8.—La oficina de censura para la prensa ha facilitado una nota justificando su intervención, en la cual no excluye la libertad, para tratar todos los asuntos, desde los puntos de vista más elevados y ajenos a apasionamientos y personalismos. Cree también haber ofrecido pruebas de una gran amplitud de criterio, en todos los asuntos que atañen al interés nacional.—(U. P.)

Para abaratar los artículos de consumo

MADRID, 8. — Se observa en los precios de las subsistencias un insignificante aumento; otras se mantiene a igual precio. Se ha mantenido el precio del pan, sin que se haya depreciado el trigo. Solo se ha procedido a limitar las ganancias de los intermediarios.

Análogas soluciones que las empleadas respecto del trigo se aplicarán a la carne a fin de evitar que se arruine la riqueza ganadwera sin beneficio para los consumidores. Los beneficios excesivos serían en todo caso temporales, pues la inevitable merma de la producción determinaría la escasez y la necesidad de importación, con lo cual se dañaría la economía nacional. (U. P.)

Los funerales de Eduardo Dato

MADRID, 8.—Se efectuaron los funerales del señor Eduardo Dato, con asistencia de numerosos prohombres del Partido Conservador.

Un banquete al general Franco

EL FERROL, 8.—El Ayuntamiento dió un gran banquete en honor del general Franco, hermano del aviador. Se ensalzaron los servicios prestados a la patria por este gran defensor de España. El general contestó diciendo que sólo había cumplido con su deber. Elogió grandemente al ejército y a la marina españolas. Los coros cantaron el himno gallego.—(U. P.)

Manifestaciones a la madre y esposa de Franco

EL FERROL, 8.—El Círculo Mercantil hizo honores a la madre y a la esposa de Franco, ofreciéndoles un banquete.—(U. P.)

Temporal en las costas de Cataluña

BARCELONA, 8.—A causa de un gran temporal habido en las costas de Cataluña naufragó un barco pescador, muriendo cinco tripulantes y las barcas pesqueras "Carmen" y "María" se perdieron totalmente.—(U. P.)

LA FABRICACION DEL SALITRE SINTETICO

137.000.000 DE DOLARES SERAN DEDICADOS A LA EXPLOTACION DE LA PLANTA DE MUSCLE SHOALS, POR EL GOBIERNO

ASHINGTON, 8. — Por 51 contra 26 votos, el Senado aprobó el plan del Presidente Coolidge, en que se concedía la suma de 137 millones de dólares para que el Gobierno trabajara la planta de Muscle Shoals para la fabricación de salitre. El Senado sin embargo, introdujo una enmienda en el proyecto, lo que hará necesaria una nueva intervención de la Cámara de Representantes para que pueda ser puesto en acción. (U. P.)

NORUEGA

Vuelos de ensayo entre Noruega e Inglaterra

OSLO, 8.—El diario "Aften Post" anuncia que la Unión Noruega de Navegación Aérea se propone efectuar vuelos de ensayo entre Noruega e Inglaterra, empleando 10 horas en el recorrido. Para estos ensayos se utilizará el mismo aparato que empleó Amundsen en su vuelo a las regiones polares.—(U. P.)

CONTINUAN LAS ACTIVIDADES ESPAÑOLAS EN MARRUECOS

Las operaciones de Beni Hosmar han terminado. — Las fuerzas regresan a sus posiciones dejando una fuerte columna en el macizo

La organización de las últimas operaciones

MADRID, 8. — Informaciones recibidas de Marruecos dicen que ha sido notable la organización y el desarrollo de las últimas operaciones así como la regularidad del funcionamiento de los servicios de todas clases. Así se logró resolver el difícil problema de los abastecimientos a fin de operar sin interrupción a pesar de las dificultades que para ello ofrecía el terreno. (U. P.)

Actividad en el sector de Larache

MADRID, 8. — Se ha recibido el siguiente parte oficial de Ma el siguiente por oficial de Marruecos:

En la zona de Larache, a fin de contrarrestar la activa propaganda de Ab-el-Krim en las cabilas de Ahlserif y Beni Corfet, sometidas recientemente, se resolvió expulsar de dicha zona a las partidas de rebeldes. Con este objeto, las fuerzas del Majzen, divididas en dos grupos, ocuparon el aduar de Ainmaimum y parte de Safsaf, incendiando los poblados y castigando al enemigo que fué desalojado de sus posiciones.

El movimiento fué apoyado por dos pequeñas columnas europeas desde Tabaganda Buhazdu y por la artillería de las posiciones de Rapta y Aulef.

La aviación francesa, ofrecida por el general del sector de Uazan cooperó bombardeando al enemigo y extendiendo su acción hasta los poblados de Guarbut, Benix y Corfet. (U. P.)

El avance de los españoles

MADRID, 8. — Se tienen los siguientes detalles de las operaciones de ayer en Marruecos:

Los movimientos se iniciaron ocupándose rápidamente con tres columnas organizadas en la meseta de Shafa las alturas de Hafra y Exafa.

El macizo de Buzeitung quedó envuelto por el sur y fortificadas las posiciones para enlazarlas con las del collado de Dar Rai tomado el Sábado.

Las columnas prosiguieron su avance envolviendo por el sur y este el citado macizo de Buzeitung arrasando los poblados y despejando el terreno de enemigos. (U. P.)

Felicitaciones al comandante de la escuadra

MADRID, 8.—El General Sanjurjo felicitó al comandante de la escuadra que cooperó en las últimas operaciones de Marruecos.—(U. P.)

MADRID, 8. — Se anuncia oficialmente de Marruecos, que han sido terminadas las operaciones en Beni Hosmar, y han regresado las fuerzas a sus bases, quedando en el macizo una fuerte columna. — (U. P.)

MADRID, 8. — Se ha verificado en Tetuán una manifestación que fué presidida por el Bajá de Tetuán, que se dirigió a la Alta Comisaría, para hacer presente al General Sanjurjo, su gratitud, por haber librado a la población de las molestias del cañón enemigo. — (U. P.).

MADRID, 8. — Las tropas que regresan de Beni Hosmar han sido entusiastamente ovacionadas. —

EL PROGRAMA DEL PARTIDO REPUBLICANO ESPAÑOL

Ha sido condensado en un manifiesto dirigido al pueblo y redactado por el ex-diputado Marcelino Domingo

(Especial para "La Nación")

MADRID, 8.—El ex-diputado republicano Marcelino Domingo, ha redactado un manifiesto dirigido al pueblo y firmado por hombres prominentes.

En dicho manifiesto señala el deber de todos frente al régimen de excepción y fuera de la ley que impera en España. Hace resaltar que el republicanismo español representa la opinión del país, que aspira al respeto de los Gobiernos, y expone que el Partido Republicano, apto para el Gobierno, no aspira a actuar solitariamente.

Dice más adelante: "Después de la adhesión del 11 de Febrero, es más fuerte en su fuerza política y busca el apoyo de aquellos que, por convicción dogmática y experiencia histórica, no coincidan con el actual régimen. Su unión, cual es la organización republicana, debe constituir un instrumento para conseguir la supremacía del poder civil."

El manifiesto agrega: "Venimos en el siglo XX a luchar por la libertad conquistada en el siglo XIX y perdida en el XX."

Más adelante hace la reseña de un programa de Gobierno, diciendo que es necesario:

"1.o El restablecimiento de la legalidad y la convocatoria a Cortes Constituyentes, mediante el sufragio, y en las cuales lucharemos por el régimen republicano;

"2.o La ordenación federativa del Estado, reconociendo la existencia de las diferentes personalidades peninsulares;

"3.o La solución del asunto de Marruecos;

"4.o La nivelación del presupuesto, transformándose el tipo y especie del impuesto, y la aplicación y volumen de los gastos;

"5.o Solución del problema de la enseñanza primaria, mediante la creación de escuelas; y

"6.o Supresión de los censes-foros; reforma de los contratos de arrendamientos; expropiación de las tierras no trabajadas durante cinco años, entregándolas a las comunidades obreras.

"Además, la administración de justicia, la defensa nacional, las relaciones de la Iglesia y el Estado el crédito público y la representación diplomática y consular, necesitan reformas."

Agrega que si las circunstancias de anormalidad intentaran violentamente permanecer, nadie puede predecir si se podrá detener una revolución envenenada por la humillante opresión.

Termina sintiendo la responsabilidad, y diciendo:

"Vueltos los ojos al malbaratado tesoro de la Libertad, nos hemos unido y prometemos no separarnos hasta cumplir la obra señalada".—(Especial).

INFORMACIONES COMERCIALES, POR CABLE

La exportación de café guatemalteco a Estados Unidos

WASHINGTON 8.—Como un reflejo del alto precio del café brasileño, el Departamento de Comercio ha hecho un anuncio por el cual da cuenta que las exportaciones de café de Guatemala durante el mes de Enero de 1926, fueron tres veces mayores que la cantidad y valor de las de Enero de 1925. El Departamento de Comercio explica también que la tendencia en Guatemala a restringir la exportación, como ocurrió a fines de Enero, se debe principalmente al temor de que el total de la cosecha de café no pase de 800,000 quintales.—(U. P.)

El azúcar

NUEVA YORK, 8. — El azúcar en bruto se cotizó a 2.31 dólar la bolsa de 100 libras para entrega en Marzo; a 2.42 para entrega en Mayo, y a 2.44 para entrega en Julio. (U. .)

Los cueros

CHICAGO, 8. — Las últimas cotizaciones de cueros de frigorífico fueron las siguientes; novillos del país, pesados, 12 1|2; de Texas, pesados, 12; marcados, 12; de vacas, marcados, 1 0 1|2; del interior, de vaquillonas y novillos, 12 1|2; de vacas, pesados, 9; de vacas, 10 1|2; de terneros, 18; de becerros, 15 1|2.

Precios en centavos oro por libra. (U. P.)

Comunicado oficial español

MADRID, 8. — Se ha recibido el siguiente parte oficial de Marruecos:

En el sector de Melilla una partida enemiga se internó en Uar Laus llegando hasta las proximidades de Aydir Azuz, en donde hostilizó a nuestras fuerzas con bombas de mano.

Una sección de la mehalla N.o 2 salió de Zauia Ababda y practicó un reconocimiento en la zona atacada, en donde no encontró a ningún enemigo, pues los rebeldes habían emprendido la retirada. (U. P.)

Consecuencias de las perturbaciones del mercado de valores de Nueva York

LONDRES, 8. — Se tiene entendido que debido a las perturbaciones en el mercado de valores de Nueva York será aplazado el anuncio de nuevos empréstitos que era esperado para principios de la semana.

Entre estos empréstitos figuraban uno para el Perú y otro para el Brasil.

Los financistas de Londres esperaban cubrir un considerable porcentaje de los empréstitos con dinero de Estados Unidos. Se tiene entendido que ahora se esperará la estabilización de los mercados de Estados Unidos. (U. P.)

Baja el cambio francés

PARIS, 8. — El cambio francés está bajando, cotizándose el dólar a 28 francos. (U. P.)

Los cambios

NUEVA YORK, 8. — Hoy se cotizaron los siguientes cambios: Inglaterra, $ 4.85 1|2 por libra esterlina.

Francia, 3.60 3|4 por franco.

Italia, 4.01 1|4 centavos oro por lira.

Bélgica, 4.53 1|4 por franco.

Alemania, 23.81 centavos oro por reichmark.

España, 14 centavos oro por peseta.

Yugoeslavia, 1.75 centavos oro por dinar.

Argentina, 40.50 centavos oro por peso papel.

Chile, 12.25 centavos oro por peso papel.

Japón, 44.75 centavos oro por yen. (U. P.)

CIGARRILLOS RECOMENDADOS:
CABAÑAS HABANOS EXTRAFINOS $1.60
MY LORD CON TABACO MARYLAND $1.60

El estaño y el cobre

NUEVA YORK, 8. — Se fijaron los siguientes precios de metales para el pago al contado:

Estaño, 63.365 centavos oro por libra.

Cobre, 14.125 centavos oro por libra. (U. P.)

— LA — ALIMENTACION DEFICIENTE

Como consecuencia de una alimentación deficiente, ya sea por hemorragias, ora por enfermedades agudas y prolongadas, se contrae la anemia. Enfermedad que se caracteriza por una debilidad general, con palidez del rostro, de los labios y ojos, palpitaciones del corazón y falta de apetito. Un remedio eficaz es la Arsenoglobina 18 M. R., (a base de hemoglobina y arsénico), que combate con éxito esta afección.

Los productos 18 fueron premiados en la Exposición Internacional de Bolivia con el Gran Premio de Honor.

El algodón en Liverpool

LIVERPOOL, 8. — El algodón se cotizó hoy como sigue: para Marzo, 9.30 peniques por libra; para Abril, 9.26 peniques por libra; para Mayo, 9.19 para Junió, 8.97; para Julio 8.90. (U. P.)

El mercado de valores

NUEVA YORK, 8.—Hoy se cotizaron los títulos que se indican a continuación, como sigue:

Kennecott Copper, 53 3|4.
Chile Copper, 33 1|4.
Misouri Pacific, 20 1|4.
American Telephone and Telegraph Co., 148 1|8.
American Smelting and Refining Co., 125 1|2.
International Cement, 63 7|8.
U. S. Steel Corporation, 120 y 3|4.
Allis Chalmers, 83 1|2.
Cerro de Pasco, 63 1|4.
Anaconda, 45 7|8.
Central Leather, 16 3|4.
American Metal, 51 1|2.
Continental Ool, 22 7|8.
National City Bank, no cambió.
Great Western Sugar, 99 1|2. —(U. P.)

PERU

Sólo se publican dos diarios en Lima

LIMA, 8. — Aunque solo aparecen dos diarios en Lima, de tamaño grandemente reducido a causa de la huelga de la Federación Gráfica, la atención preferente de ellos es dedicada a los acontecimientos ocurridos el Viernes pasado en Tacna.

Los editoriales en general dicen que estos incidentes proporcionan nuevos y convincentes pruebas sobre la falta de garantías. (U. P.)

El Presidente conferencia con el Ministro de Relaciones Exteriores

LIMA, 8. — El Presidente Leguía y el Ministro de Relaciones Exteriores señor Elguera celebraron anoche una conferencia. (U. P.)

Ha terminado la huelga de los gráficos

LIMA, 8.—La huelga de 800 miembros de la Federación Gráfica, que por espacio de cuatro días ha impedido la salida de los periódicos de Lima, a excepción de ediciones mutiladas, terminó repentinamente en la mañana de hoy, tal como comenzó.

Los dirigentes de las otras organizaciones abreras repudiaron todo el movimiento, como que tenía origen dudoso.

Los obreros han regresado a su trabajo y firmaron acuerdos, rechazando la acción de los jefes de la Federación y saliéndose de la organización.—(U. P.)

HAY 22 GERMENES DIFERENTES DE LA TUBERCULOSIS

Y ES NECESARIO ENCONTRAR UN SUERO ESPECIAL CONTRA CADA UNO DE ELLOS

Debiera castigarse con prisión a las personas que escupen.—La sinvestigaciones del doctor Spahlinger

(Correspondencia cablegráfica de Gabriel Coustral, especial para "La Nación")

NIZA, 8.— El doctor suizo Spahlinger, que ha descubierto un sistema de curación de la tuberculosis, manifestó al corresponsal de la "United Press", que probablemente sería víctima de la explosión de la retorta que contiene 1,000 de los más mortíferos gérmenes de la tuberculosis; pero no temía las consecuencias. Sólo desea combatir la enfermedad.

"He tratado ya—dijo— 900 casos graves, exclusivamente tuberculosos en tercer grado, y he obtenido un 80 por ciento de curaciones. Soy ayudado por mi madre que no teme los peligros del laboratorio.

"Estoy seguro de que medidas severas contra los que escupen, tales como pena de prisión, conducirían a la eliminación eventual de la tuberculosis en un plazo de cinco años.

"La novedad de mi método consiste en el descubrimiento de que hay 22 gérmenes diferentes de la tuberculosis y que es necesario encontrar un suero diferente contra cada uno. He descubierto ya 9 sueros y ahora debo descansar por encontrarme con la salud quebrantada.

"A invitación del Gobierno americano iré probablemente a Estados Unidos a fines de año, para hacer demostraciones oficiales".

El doctor Spahlinger ha gastado medio millón de dólares de su fortuna particular en las investigaciones. El Gobierno suizo le paga actualmente los gastos de laboratorio.

El doctor Voronoff se propone abrir una hacienda para la crianza de monos en Eze, cerca de Niza.— Gabriel Courtial.— (U. P.)

"La Prensa" defiende la ley de conscripción vial

LIMA, 8. — "La Prensa", comentando el valor de la Ley de conscripción vial contra la cual se dice que la Federación Gráfica se ha declarado en huelga, manifiesta que gracias a dicha ley se han construído más de 3.000 kilómetros de caminos en los últimos tres años y que las importaciones de automóviles y auto-camiones se han triplicado en el mismo período. (U. P.)

Votantes para Arica

LIMA, 8. — Continúan los preparativos para enviar a Arica nuevas partidas de votantes. (U. P.)

Pronto se construirá un nuevo hipódromo

LIMA, 8.—Se ha anunciado que pronto se levantará un nuevo Hipódromo en las cercanías del nuevo balneario La Perla, del Callao, inaugurándose con él la estación de las carreras, en competencia con el Jockey Club de Lima. Se espera que esto habrá de aumentar grandemente el interés público por las carreras en el Perú.—(U. P.)

ARGENTINA

El gerente de la "United Press" en Buenos Aires ES TRASLADADO A NUEVA YORK

BUENOS AIRES 8.—El gerente de la "United Press" en Buenos Aires, Mr. J. B. Powers, ha sido destinado por la dirección de la United Press en Nueva York, como representante exclusivo de negocios de "La Razón", "La Prensa", la Editorial Atlántica de Buenos Aires; "La Nación" de Santiago, "La Unión" de Valparaíso y otros diarios suramericanos.

Mr. Powers abrirá en Nueva York oficinas permanentes dedicadas exclusivamente a las necesidades de los diarios suramericanos, de los cuales tratará de mejorar en forma decisiva los servicios informativos.

Lencinas-Bernasconi

BUENOS AIRES, 8.—En el Parque Romano habrá mañana un interesante match de box entre el campeón argentino Juan Lencinas y el italiano Bernasconi.

Hay mucho interés por presenciar esta lucha que, dadas las cualidades de ambos contendores será interesantísima.

Ruiz de Alda se dirigió a Montevideo

BUENOS AIRES, 8.—Franco llegó a Rosario a las 12.50, siendo recibido por un inmenso gentío y siendo objeto de grandes agasajos.—(U. P.)

BUENOS AIRES, 8.—Ruiz de Alda, invitado por la colectividad del Círculo Militar, se dirigió a Montevideo con el objeto de dictar una conferencia.—(U. P.)

Reunión de la junta escrutadora

BUENOS AIRES, 8. — A las 2.30 se reunirá la junta escrutadora para examinar las urnas y el recuento de los votos de las elecciones. En seguida la junta informará sobre el número de mesas que no funcionaron y de las que resulten anuladas. Entonces el Ejecutivo convocará a elecciones complementarias.

De la mayoría de las provincias informan que las elecciones se desarrollaron normalmente. En la capital se registraron algunos pequeños incidentes. (U. P.)

Ayer se inició el año escolar en Buenos Aires

BUENOS AIRES, 8. — Hoy se inició el año escolar. Funcionarán en la capital 422 escuelas primarias, además de 5 escuelas para niños débiles. (U. P.)

BUENOS AIRES, 8.—Se efectuó el sepelio de los restos de la madre del gobernador señor Cantilo. Asistieron el Presidente de la República, Ministros de Estado, Cuerpo Diplomático y gran número de miembros de la sociedad porteña.—(U. P.)

Franco y Durán fueron a Rosario

BUENOS AIRES, 8.—Esta mañana, Franco y Durán, desde el aeródrmo de San Fernando acompañados de sus ayudantes se dirigieron a Rosario a bordo de dos aparatos Curtiss, pilotados por Jorge Luro y el teniente Olmos.—(U. P.)

Maestra Aparadora
SE NECESITA
FABRICA DE CALZADO
DIRIGIRSE CON CARTA A
CASILLA N.° 2588

Prince of Wales
RESTAURANT
MIERCOLES Y VIERNES
DIAS DE MODA
Con números de CABARET
Pedida de Smocking o Frac
Se ruega reservar las mesas con anticipación, con el objeto de facilitar el buen servicio.

CAJA DE AHORROS DE SANTIAGO - OFICINA CENTRAL
LAS OFICINAS DE LA
Sección Seguro Obligatorio de Enfermedad e Invalidez
SE TRASLADARON A
AGUSTINAS 1132 - 1138
LA ADMINISTRACION.

DIABETES
Las complicaciones se curan radicalmente con el
VINO URANADO PESQUI
que elimina el azúcar a razón de 5 gramo por día, fortifica, calma la sed y evita las complicaciones diabéticas.
Pedir folleto gratuito a: Productos Pesqui, Casilla 1495, Valparaíso.
Base: Nitrato de Urano.

El Gobierno enviará a la Cámara un nuevo Estatuto Administrat

NO CONTENDRA VARIACIONES DE FONDO RESPECTO DEL YA CONFECCIONADO, SINO QUE ORDENARA LA CLASIFICACION DE LOS EMPLEADOS

El vivo movimiento de opinión pública que se generó con la publicación hecha por la "La Nación", del Proyecto de Gobierno de Estatuto Administrativo, ha tenido sin duda una respuesta elocuent een las altas esferas políticas y gubernativas, pues ya predomina en los diversos círculos la certeza de que dicho documento no llegará a ser aprobado.

Confirma lo anterior el hecho de que el Gobierno está confeccionando en la actualidad, un nuevo Estatuto, que no contendrá modificaciones de fondo en sus disposiciones con respecto al anterior, pero que pondrá en orden la clasificación, en forma de poder ubicar en cualquier momento a un determinado funcionario.

En este nuevo documento irán, según se nos informó ayer, en lista separada los empleados de cada subsecretaría en que está dividido cada Ministerio, los de las distintas reparticiones u oficinas, etc.

Se nos ha informado que en el día de hoy, quedará terminado este trabajo.

Actividades entre los empleados públicos

PROFESORADO DE LAS NORMALES

Hoy a las 4 de la tarde se reunirá en el Instituto Superior de Comercio, para considerar la situación en que lo coloca el proyecto de Estatuto Administrativo.

Se necesita la asistencia de todos los profesores que se encuentren en Santiago, dada la trascendencia del asunto y la premura de la situación.

LA ASAMBLEA DEPARTAMENTAL DE LA S. N. DE P., SE REUNIRA MAÑANA

La Asamblea Departamental de Santiago, de la Sociedad Nacional de Profesores, se reunirá mañana, a las 6 P. M., en el Salón Central de la Universidad. La presidirá su presidente en ejercicio, don Manuel Guzmán Maturana.

Se nos encarga encarecer la asistencia a esta reunión, pues van a tratarse importantes asuntos de actualidad. Además, la mesa directiva va a dar cuenta de muchas gestiones que ha realizado con éxito durante este tiempo en que la asamblea ha permanecido en receso.

ESTA NOCHE SE REUNIRAN LOS ORGANISMOS DIRECTIVOS DE EMPLEADOS PUBLICOS

Los empleados públicos de las diferentes reparticiones siguen estudiando la situación creada por el Estatuto Administrativo, cuyo estudio lo realiza actualmente una comisión de diputados.

ACTIVIDADES DE LA ASOCIACION DE PROFESORES

La Asociación de Profesores, que ha tenido una actuación preponderante en el movimiento producido en torno al Estatuto, intensifica cada día sus actividades.

La Junta Ejecutiva prepara las instrucciones que enviará a las agrupaciones de provincias y sesionará esta tarde a las 5.30 para seguir considerando la situación y ocuparse también de la campaña del visitador de Ligua, señor Reynaldo.

La Agrupación Santiago celebrará mañana asamblea general en su local, Rosas 1022, para tratar sobre el Estatuto, la clasificación que hace principalmente de los profesores propietarios y las medidas que se tomarán para evitar que se sancione el Estatuto.

Por otra parte, y dado el éxito alcanzado en la asamblea amplia de empleados públicos celebrada el Domingo en el Teatro Setiembre, el próximo Domingo se verificará una nueva reunión en uno de los teatros más amplios de la capital.

ESTA NOCHE SE REUNIRAN LOS ORGANISMOS DIRECTIVOS DE EMPLEADOS PUBLICOS

Según se acordó en la reunión preliminar del Sábado, esta noche, a las 9.30, se verificará en el local social de los profesores, Rosas 1022, una nueva reunión de delegados de los organismos directivos de empleados públicos. Asistirán representantes de: Aduanas, Telégrafos, Judiciales, Educación, Hacienda, Sanidad, Ministerios, Obras Públicas, Jubilados de Policías, etc.

Se conocerá el informe de la comisión encargada de estudiar las fuentes de entrada que se señalarán al Gobierno para saldar el déficit.

Además, seguirá adelante el estudio de la idea para constituir la Confederación de Públicos de Chile, que ha tratado gran ambiente en reparticiones de la Ad...

LOS EMPLEADOS DE SERVICIOS AGRICOLAS REUNIONES

En la tarde de ayer una reunión de los de los Servicios Agrícolas dose de la situación y loca el proyecto de Estatuto Administrativo confeccionado Gobierno.

A esta reunión asistieron los jefes de servicios, entre otras cosas, memorial al Director al Ministro de Agricultura cual se expondrá la medrada en que quedan los empleados de los servicios las en el proyecto de Estatuto Administrativo.

Hoy se celebrará reunión a las 3 P. M. seguir el estudio del Estatuto Administrativo.

Acuerdos del Congreso de empleados particulares

Hemos venido informando sobre la celebración del primer Congreso de Empleados Particulares, en los días Sábado y Domingo últimos.

Uno de los puntos de mayor importancia tratado en él fué el relacionado con la Ley de Empleados Particulares, sobre la que se acordó aceptar como texto oficial el promulgado el 27 de Junio de 1925, y hacer propaganda entre los empleados del país para que no acepten otro texto que el indicado.

Se protestó de las modificaciones introducidas a la Ley con posterioridad a la fecha de su promulgación, modificaciones que perjudican a los empleados agrícolas, a los tranviarios, a los chauffeurs particulares, a los empleados de comercio, a los viajeros y comisionistas, a los de hoteles y a los de ramos similares.

LIBERTADES PUBLICAS

Sobre este punto se produjo en el seno del Congreso una de las deliberaciones más interesantes.

Una de las Comisiones venidas de El Teniente declaró que ahí se asesinó a un obrero hace algún tiempo, y que hasta la fecha las autoridades no habrían adoptado ninguna resolución ni practicado investigación de ninguna especie para descubrir o castigar a los culpables de este hecho delictuoso.

Los delegados de Antofagasta afirmaron que en los minerales de Potrerillos y Chuquicamata ocurría algo parecido.

Apropósito de esto el Congreso acordó declarar que en estos minerales no se respeta la Constitución Política, porque funcionan en ellos autoridades especiales, que gozan de mayores atribuciones que las instituídas por nuestras leyes.

Además la deliberación por parte de algunas instituciones no deliberantes, según los preceptos de nuestra Constitución, de recaída sobre la actitud de estas instituciones ante algunos actos gubernativos, demuestran, en el concepto del Congreso de Empleados Particulares, que para estas instituciones la Constitución no regiría.

DESCANSO DOMINICAL

Sobre este punto se abrió un amplio debate, en que se dió a conocer la forma cómo los comerciantes burlan las disposiciones de esta Ley.

Estos comerciantes inescrupulosos hacen aparecer a sus empleados como interesados en una parte de sus negocios, lo que no significa un aumento de sueldo, porque se reduce éste en una cantidad equivalente a la que monta la participación acordada.

De manera que hay empleados que no descansan un sólo día a la semana.

Se acordó a este respecto hacer una enérgica campaña, tendiente a obtener la aplicación de la Ley de modo que se cierren todos los negocios el día Domingo, permaneciendo abiertos sólo aquellos de indispensable necesidad para el público, y que hayan sido previamente clasificados en un Reglamento de Turno.

CONGRESO DEL TRABAJO EN GINEBRA

Teniendo en vista una nota recibida de la Secretaría de la Oficina Internacional del Trabajo, suscrita por el señor A. Fabra Ribas, quien estuvo en Chile el año pasado acompañando a Mr. Thomas, Director de dicha Oficina, y como dicha nota habla de la representación de los empleados particulares de Chile asociados en la UECH, ante la próxima Conferencia Internacional del Trabajo, el Congreso acordó: designar a los compañeros Alejandro Gallegos y Augusto Pinto para que nos representen en la Conferencia a verificarse en Ginebra, encomendando a la Junta Ejecutiva la gestión de comunicar estos nombramientos al Ministro del Trabajo para los fines consiguientes.

MINISTERIO DE HIGIENE, ASISTENCIA Y PREVISION SOCIAL

Hubo una amplia discusión respecto del funcionamiento de este Departamento de Estado creado durante el período revolucionario, y se tomó al respecto el siguiente acuerdo: Solicitar del Poder Legislativo la supresión del Ministerio de Higiene, Asistencia y Previsión Social, por ser innecesario y por ser un gravamen para el país; 2.o Que se debe dar a la Oficina del Trabajo existente, autonomía completa y mayores atribuciones que las que tiene actualmente, debiendo especializarse su personal para llenar las funciones a que está llamada a desempeñar en beneficio de la clase trabajadora.

ARRENDAMIENTO DE LOS FERROCARRILES

El Congreso tomó el siguiente acuerdo: Declarar que los hombres públicos que se interesan por el arrendamiento de los ferrocarriles traicionan los intereses nacionales; 2.o que el déficit de la Empresa no se debe a la falta de leyes, sino a la falta de honestidad administrativa: 3.o que se impone la contratación de un cuerpo técnico que tome la Dirección de los FF. CC., el que sería asesorado por una comisión de obreros y empleados de la Empresa, y 4.o que la Empresa envíe anualmente no menos de diez obreros y empleados al extranjero a perfeccionar sus conocimientos en materia de líneas férreas.

UNION GREMIAL DE EMPLEADOS Y OBREROS

El tema relacionado con la creación de la Unión Gremial fué uno de los más debatidos y que más interés despertó en el seno de este Congreso, porque en los debates tomaron parte casi todos los delegados de las instituciones obreras.

Llamó la atención el discurso del delegado González, de la Liga de Arrendatarios y el discurso del delegado de la Federación Obrera de Chile y el delegado de la I. W. W.

El delegado don Jorge Neut Latour hizo una interesante exposición sobre los resultados obtenidos en Antofagasta.

Después de una discusión muy extensa, se aprobó el siguiente voto:

El Congreso: Considerando que la división en el seno de la clase trabajadora, a la cual pertenecen sus elementos, es la causa de la ineficacia de esta clase de asalariados para obtener el logro de sus justas aspiraciones. 2.o Que la clase explotada se ve obligada a echar manos de medios ineficaces y a pedir, solicitar e implorar, siendo que por representar la inmensa mayoría de la Nación debía simplemente exigir e implantar, todo debido únicamente a la poca conciencia que aun tiene de su formidable unidad. 3.o Que no existe ninguna razón abonable para mantener este estado de cosas que significa el retardo indefinido de un nuevo estado y espíritu social. Afirmando que los pretendidos principios que se esgrimen en nombre de escuelas para ahondar cada día más esta división en la clase obrera no son en la mayoría de los casos sino metafísiquos y especulaciones más o menos ecolásticas; sosteniendo que con esto no hacemos sino reproducir el bizantinismo que dominó a toda la primera Era cristiana con sus escuelas, sub-escuelas, grupos, etc. 4.o Que si bien esto puede ser provechoso desde el punto de vista de las especulaciones ideológicas es fatal en la forma que se practica para la acción y para la realización de nuestras aspiraciones. 5.o Que la intelectualización absurda a que se ha llegado en la apreciación de estos problemas no es sino que el reflejo en el seno de nuestras fuerzas de los hábitos que roen al régimen en descomposición que nos rodea. 6.o Que este estado de cosas en la clase trabajadora es el más propicio para que los intérpretes de su espíritu y sus necesidades no sean los que sólo ponen de manifiesto la acción social sino que los que se ven obligados a sostener un artificioso sistema de conquistas. 7.o Que después de largos años de lucha la clase trabajadora nada efectivo ha conseguido debido a la división. 8.o Sosteniendo que virtud moral por excelencia de una nueva sociedad es la solidaridad y que no hay peor preparación para su ejercicio que la división. 9.o Que la máxima antigua "dividir para reinar" es de una verdad indiscutible y que es triste que nos encarguemos nosotros mismos de dividirnos para que la clase capitalista reine. 10.o Que la unión de la clase trabajadora debe ser un hecho—por encima de suspicacias y pequeñeces humanas, pues es hija de una ordenación social-económica que pesa sobre este país y el mundo, como pesan los acontecimientos—productos de un orden al cual estamos nosotros mismos determinados y sometidos. 11.o Que la gran unión de los elementos explotados no impide que estos componentes guarden toda la originalidad que les es propia y se desarrollen con tanta independencia como se desarrollan los individuos que pertenecen a cada organización, el Congreso acuerda: Adherirse con todo entusiasmo a la campaña que insistentemente viene abriéndose paso en el seno de las organizaciones de todas las tendencias para lograr la unificación del proletariado. 2.o Insinuar como método para el logro de esta finalidad el que tan buen resultado ha dado en Antofagasta, donde desde fines del año 1924 funciona sin ningún tropiezo: La Unión Gremial de Obreros y Empleados hecha a base de todas las tendencias ideológicas y que le ha permitido a ese pruletariado el logro de verdaderas conquistas y al mismo tiempo le ha permitido librarse de desatentadas preocupaciones, salvaguardiar la vida e intereses de los organizados. Se propone para el funcionamiento de la Unión Gremial los principios que siguen:

a) Cada organización se hace representar en el seno de la Unión Gremial por dos delegados a saber: el secretario general y uno elegido por las asambleas; b) Todos los acuerdos de la Unión Gremial se toman por unanimidad; c) En tiempos normales la Unión Gremial tiene sólo un carácter consecutivo y coordinador estando también llamada a estudiar la situación en general en vista del movimiento colectivo; d) En tiempos de movimientos generales toma en sus manos la organización y dirección superior de ellos; e) A esta organización sólo concurren las entidades de carácter gremial o sindical, no teniendo cabida en ella la política; f) En el seno de ella las diferentes organizaciones que la componen pueden llegar a un entendimiento más completo sobre el alcance de los poderes de la Unión Gremial; g) La Unión Gremial es un organismo preparador, coordinador y realizador, por lo tanto a su seno no se deben llevar cuestiones que por su índole ideológica o doctrinaria puedan dividir a las masas y que por lo demás están llamadas a estudiarse en el ambiente tranquilo de los centros de estudios sociales.

«La Dirección de los FF. CC. está empeñada en reducir su personal

DENTRO DE LOS PROPOSITOS DE LA MAS EXTRICTA ECONOMIA".— DICE EL DIRECTOR GENERAL A L GOBIERNO

Hace algunos días La Unión Gremial de Fundidores solicitó del Ministro de Obras Públicas, Comercio y Vías de Comunicación que, debido a la falta de trabajo, se ocupará a sus miembros en algunas faenas de los Ferrocarriles del Estado.

Hablando el señor Guarello puesto en conocimiento del Director de los Ferrocarriles la petición de esos obreros, ha recibido del señor Schmidt el siguiente oficio:

"Tengo el honor de acusar recibo de su oficio Secc. 2.a N.o 89, de 25 del actual, por el cual, el Ministerio de su cargo se sirve poner en conocimiento de esta Dirección General una solicitud de la Unión Gremial de Fundidores en la que manifiesta que en vista del grave problema de la desocupación que ha venido a afectar a dicho gremio, se hace necesario que las Maestranzas de los Ferrocarriles del Estado ocupen de preferencia a los miembros de dicha institución en las vacantes que se produzcan.

Termina el oficio de US. manifestando que, si bien no es de la incumbencia de ese Ministerio el poder satisfacer la petición que se formula, la pone en conocimiento de esta Dirección General para que, si fuere posible se atienda el pedido de la Unión Gremial de Fundidores.

Al respecto, puede US. que esta Dirección está empeñada en reducir el personal en ... de los propósitos de ... economía, que anima ... Supremo Gobierno, y ... tante, se producen ... tes, que deban ser ... personal de fundidores ... presente los deseos del Ministro".

15 de Abril se reunirá el Claustro Pleno Universitario

PARA FORMAR LA TERNA QUE SE ELEVARA AL GOBIERNO A FIN DE QUE ESTE NOMBRE RECTOR.—DON FRANCISCO MARDONES ASUMIO LA RECTORIA EN SU CARACTER DE DECANO MAS ANTIGUO

De acuerdo con los reglamentos de la Universidad, el cargo de Rector se provee por el Gobierno de una terna que forma el Claustro Pleno convocado especialmente para ello.

Es costumbre establecida que el Gobierno nombre al que figura en el primer lugar de la terna.

Se ha acordado que dicha asamblea se efectúe el 15 del próximo mes de Abril.

RECTOR INTERINO

Atendiendo a las disposiciones de los reglamentos, ayer se hizo cargo de la Rectoría, en el carácter de interino, el Decano de la Facultad de Ciencias Físicas y Matemáticas, don Francisco Mardones. El señor Mardones es actualmente el Decano más antiguo.

Ayer mismo envió citación a los miembros del Claustro para la fecha enunciada anteriormente.

¿QUIEN SERIA EL SUCESOR DEL SEÑOR BAHAMONDE?

Aunque se oyen nombres de prestigiosos profesores, es opinión generalizada la de que el nuevo Rector debe ser una personalidad que con su prestigio aune todas las voluntades, pues los múltiples problemas internos y externos que debe afrontar la Universidad así lo requeriría.

Ayer logramos entrevistar a numerosos miembros del Claustro, logrando establecer que probablemente contaría con las expresadas condiciones el distinguido servidor público, don Claudio Matte, que actualmente se encuentra fuera del país.

Refujio a los chilenos sin recursos en el extranjero

E DARA EN LOS ALBERGUES DEL EJERCITO DE SALVACION

Por la correspondencia que recibe el Ministerio de Relaciones de los Consulados en el extranjero se ha impuesto el Gobierno de las dificultades con que se tropieza para socorrer a los numerosos chilenos desvalidos que se presentan con frecuencia en demanda de auxilios.

No es la menor de estas dificultades saber si esos auxilios son o nó merecidos y si su importe se destina por los beneficiados a gastos de alojamiento o comida o a satisfacer funestos vicios.

Con el propósito de salvar de un modo uniforme y económico el problema el Ministerio ha estudiado diversos medios sin hallar otro más adecuado por el momento que el de valerse de los servicios del Ejército de Salvación, que mantiene casa de refugio en las principales ciudades del mundo.

Como se sabe esta benéfica institución proporciona alojamiento y comida decente a precios moderados.

En algunos puertos de concentración o de marineros o término de líneas regulares de vapores, en los que la afluencia de connacionales embarcados o tranjeras es muy ... nos de los Cónsules ... adoptado un procedimiento ... la Cancillería ha ... adoptar, por medio ... lar dirigida a todos ... del servicio consular.

Dice la Cancillería ... se pondrán los Cónsules ... to de abusos de parte ... citantes de ayuda, al ... po que disminuirá con ... te el sacrificio pecuniario ... Estado hace cada vez ... gar la protección a los ... conceptos morales ... rios.

El sistema aconsejado es el siguiente:

El favorecido con ... consular dejará en ... sulado todos sus papeles ... gante y los que acrediten ... nalidad, documentos ... dará en depósito ... de su nuevo embarque.

Hecho este trámite ... rá la presentación al ... Salvación o a otra ... loga, donde se le ... con la formal promesa ... larlo tan pronto como ... anticipo que le facilite ... hacer su nuevo contrato ... o embarque.

Dice la circular ... hecho referencia: ... sele que el Cónsul ... lo un fiador ante el ... Salvación y que el ... República, que no ... gración, nada tiene ... su sostenimiento en ... debiendo nacentuarse ... del favorecido que ... sirviendo de garantía ... cumplimiento del ... quien él contrata ... y alimentos, durante ... está en desgracia. ... más, agrega la nota ... mún acuerdo con ... Ejército de Salvación ... tase un contrato-tipo ... firmado por nuestros ... en el cual se reconoce ... diación del Consulado ... del alojamiento y ... donde se deje constancia ... jefe del Ejército de ... ne amplia libertad para ... anticipo de su contrato ... que o enganche".

En caso de fuga o ... otra circunstancia ... resado denote ... versidad el Cónsul ... carlo al Ministerio ... se envíe su nombre ... Consulados donde ... lista de estos malos ... que desprestigian el ... país y perturban la ... Cónsules.

Se acompañará ... tura del Ejército de ... el contrato que se ... con él.

Termina la circular ... el carácter de propaganda ... sa de la citada institución ... obstáculo para aprovechar ... vicios toda vez que ... rán transitorias y ... en cambio se podrá ... buen albergue a los ... que se encuentren ... vida en el extranjero.

El Ministerio está ... tudiando una fórmula ... efectuar las repatriaciones ... lenos, sin costo alguno ... tado.

FUE ELEGIDO DON ENRIQUE BENJERODT

TERCER COMANDANTE DEL CUERPO DE BOMBEROS

Conforme a la citación de la secretaría general del Cuerpo de Bomberos, las diversas Compañías se reunieron anoche en sus respectivos cuarteles a fin de proceder a la elección de Tercer Comandante, puesto cuya vacancia fué originada por la renuncia de don Manuel Cordero.

A la hora de la citación se abrió la sesión en once Compañías; la Octava no logró reunir el número reglamentario para constituirse.

A media noche se nos informó en la Comandancia que aún cuando el resultado oficial no podrá conocerse hasta que el Directorio proceda a hacer el escrutinio, teniendo a la vista las notas que deberán pasar las Compañías, podía adelantársenos que el señor Enrique Benjerodt había resultado elegido por el voto de diez Compañías.

Los otros dos votos corresponden a la Octava que no se reunió y a la Séptima, que votó por su capitán, el señor Ramón Núñez.

Las economías en los presupuestos y la consolidación de la deuda ferroviaria

HAN PREOCUPADO DE PREFERENCIA LA ATENCION DEL MINISTRO DE VIA Y OBRAS.— LA OPINION DEL MINISTRO, ES CONTRARIA AL ARR ENDAMIENTO DE LOS FERROCARRILES

Las informaciones publicadas por "La Nación" sobre la propuesta de arrendamiento de los Ferrocarriles del Estado formulada por la firma Spencer y Waters y el artículo de fondo publicado en la edición de ayer, fueron objeto de vivos comentarios en todos los círculos.

Al efecto se recordaba que en otras oportunidades se había formulado la misma proposición al Gobierno como también la oposición que se pudo notar en cada una de esas ocasiones.

Conversando ayer con el Ministro de Obras Públicas, Comercio y Vías de Comunicación don Angel Guarello, nos decía que él no conocía aun la propuesta de los señores Spencer y Waters de cuya existencia se impuso por nuestras noticias.

El jefe de la Sección de Ferrocarriles del Ministerio le confirmó nuestra información y tuvo a bien declararnos que se ocuparía de la propuesta cuando haya terminado de estudiar otros asuntos impostergables que penden de la resolución del Ministerio.

Estoy intimamente convencido, nos dijo, que el Estado debe tener el control de todos los servicios públicos, pero sin embargo llevaré la cuestión al Consejo de Gabinete a fin de que el Gobierno se pronuncie sobre materia de tanto interés.

La experiencia aconseja que sea el Estado el dueño y Director de estos servicios que están ligados en forma estrecha a todas las actividades nacionales; en Europa y en los países en que los ferrocarriles fueron entregados a empresas particulares se ha reaccionado y las vías férreas han vuelto a manos fiscales.

El asunto que por hoy preocupa de preferencia la atención del Ministerio es el de la consolidación de la deuda de la Empresa.

Tengo en estudio, siguió diciéndonos un proyecto sobre esta materia, que me ha sido sometido por el Director de los Ferrocarriles señor Schmidt.

Como recien estoy empezando su estudio, no me he formado un concepto cabal sobre el proyecto.

El Director me ha significado la urgencia de encarar este problema y yo por mi parte le dedicaré una especial atención y cuando me haya impuesto bien de todos los antecedentes lo llevaré al Consejo a fin de que sea considerado.

Interrogado por nosotros sobre el presupuesto de su departamento, se sirvió informarnos que su estudio ha distraído todo su tiempo en los últimos meses, pues ha debido introducir en él cuantiosas economías.

Muchas reducciones han sido dolorosas, si se quiere, pero el interés del país las justifica plenamente.

Y he logrado que el presupuesto quede rebajado considerablemente, máxime si se toma en cuenta que en él están comprendidos algunos servicios que son reproductivos, tales como los puertos, caminos y puentes.

Ayer se efectuó el paro decretado por la Federación Obrera de Chile

Ayer se efectuó el paro general decretado por la Junta Ejecutiva de la Federación Obrera de Chile y con este motivo la ciudad se vió privada de los servicios más indispensables de locomoción.

Los tranvías salieron al servicio en número de ciento cincuenta y dos carros, según informaciones que se nos proporcionaron en la Cía. Chilena de Electricidad Limitada.

Por su parte los autobuses no salieron al servicio, salvo uno que otro, que hizo el recorrido de algunas calles, siendo cusotdiado por guardianes de la Policía de Santiago.

En algunas fábricas y talleres, cuyos personales están adheridos a la Federación Obrera de Chile, se suspendió también el trabajo durante el día de ayer.

HUBO ORDEN EN LA CIUDAD

A pesar de que el paro era resistido por el Comité Pro-Abolición de la Ley 4054, con sus cuarenta y tantas organizaciones, no hubo incidente alguno que lamentar.

El cuidado del orden público estuvo a cargo de policía, carabineros y Ejército, bajo las órdenes del coronel don Bartolomé Blanche.

En los sitios apartados del centro se produjeron incidentes de poca importancia, los que debido a la oportuna intervención de la policía, no alcanzaron a tomar cuerpo.

EL COMICIO

De conformidad con el acuerdo tomado por la Junta Ejecutiva de la Federación Obrera de Chile, a las cuatro de la tarde de ayer, se llevó a efecto al pie de la estatua de San Martín el comicio para protestar contra la Ley 4054.

A la hora indicada el señor Fernández Lawson, a nombre de la Junta Ejecutiva de la Federación Obrera de Chile hizo uso de la palabra manifestando entre otras cosas que la Ley 4054, de seguro obrero debía ser rechazada por las clases trabajadoras. Agregó que debía pedirse al Gobierno su inmediata abolición.

En el mismo sentido hablaron las siguientes personas: Rufino Rozas, Casimiro Barrios, Pedro J. González, Osvaldo Moreno, Raúl Schmidt, Oscar Lobos, Pedro Troncoso, Nicomedes Villagra y José Sastre Zavala.

EN LA MONEDA

Terminado el comicio, la comisión organizadora pasó al Palacio de la Moneda con el objeto de entregar a S. E. el Presidente de la República las conclusiones de la manifestación de ayer.

Como el Excmo. señor Figueroa Larraín se encuentra en Reñaca, la comisión entregó al Secretario del Ministro del Interior un largo memorial, en el que se pide, entre otras lo siguiente:

Además de pedir la abolición de la Ley 4054, solicitar del Gobierno la derogación de los decretos-leyes que reformaron la Ley de Empleados Particulares, y de la Vivienda.

Pedir la inmediata libertad de Castor Vilarín y el nombramiento de un Ministro en visita para que conozca de los sucesos de Chicureo; suprimir el fuero de que gozan los carabineros; derogación de las disposiciones que limitan la libertad de reunión, asociación, prensa, etc.; solución del problema del carbón; supresión de las disposiciones dictadas por el Director General de Correos en cuanto a la Asociación de los Empleados de esa repartición. Inclusión en la Ley de Empleados Particulares de los chauffeurs y cocheros de arriendo, etc.

TERMINO DEL PARO

Como lo hemos anunciado anteriormente, el paro decretado por la Federación Obrera de Chile es sólo por venticuatro horas, de tal manera que hoy volverán a sus actividades habituales todos los gremios que no trabajaron ayer.

EL SERVICIO DE LOCOMOCION

Como decimos en líneas anteriores, la Empresa de Tranvías hizo circular en diferentes líneas ciento cincuenta y siete tranvías.

Para evitar incidentes callejeros que habrían sido perjudicial tanto para el público como para el material rodante de la Empresa, ésta ordenó que los carros fueran guardados a las ocho de la noche.

A esa hora la ciudad sólo contó con un reducido número de automóviles de alquiler para la movilización.

SOBRE UNA POSIBLE PROLONGACION DEL PARO DE TRANVIAS

Hasta avanzadas horas de la noche circuló ayer el rumor de que los tranvías no saldrían hoy al servicio debido a las determinaciones de la Compañía para con las personas que no salieron a trabajar.

El Consejo de Tranviarios no celebró sesión anoche para considerar este asunto; pero era opinión general de que se produciría un paro indefinido en el caso de que la Empresa castigara al personal, o parte de él, por el hecho de haber participado del paro de ayer.

Por otra parte, en las diversas estaciones la Compañía hizo colocar carteles en que se notificaba al personal en el sentido de que los maquinistas y cobradores que no salieron a trabajar ayer en las líneas donde hubo servicio de tranvías, perdía su turno y quedaba sobrante.

La notificación en referencia fué muy comentada anoche de parte de los tranviarios. En todos sus círculos oímos de que no sería acatado este acuerdo de la Compañía y que, en caso de que se castigara a un maquinista o cobrador, se produciría un nuevo movimiento, que dejaría a la ciudad sin ese importante medio de locomoción.

Fallecimiento ... veterano

Ha dejado de ... rano del 79, don ... B. Sus restos serán ... hoy al Cementerio ... 5 P. M.

Partirá el cortejo ... Henríquez 546.

Asociación ... de Jóve...

DELICIAS

Hoy, a las 6.30 P. ... sor de educación ... señor Héctor A. ... sobre "Acción Social ... el Uruguay".

Se invita a los ... La entrada es libre.

EL DIA DE AYER EN VIÑA DEL MAR.—

Toca a su término la temporada social viñamarina; pero no obstante esta circunstancia, las reuniones sociales del Domingo último adquirieron especial brillo y concurrencia, notándose en la mañana en El Recreo, y en la tarde en las carreras la presencia de distinguidas familias de la sociedad de la capital y porteña.

Los caracteres de un gran acontecimiento social tuvo también el último dinner-dansant ofrecido por el Grand Hotel a los veraneantes. El derroche de lujo de los asistentes, el ambiente de distinción y elegancia, que han sido la nota característica de todas las reuniones de la temporada, le daban al "dinner" el brillo de una espléndida reunión social, en que estaba representado todo cuanto de distinguido tiene la sociedad porteña y santiaguina.

Alcanzamos a notar la presencia de las siguientes familias en las diversas reuniones efectuadas:

Fell Oxley, García Lyon, Pascal Castillo, Astoreca Sartori, Amenábar Prieto, Eastman Beeche, Amenábar Broune, Castillo Bazán, Jouanne Bustos, Tagle Jouanno, Torres Maillard, Prieto Subercaseaux, Mac Fadzen Vicuña, Guevara Reimers, Vigil Onfray, Barros Espinola, Oliva García, Pascal Huidobro, Searle Artaza, Davis Artaza, Artaza Matta, Sciavetti Sciavetti, Searle Bunster, Hogge Schonmeyer, Subercaseaux Aldunate, Concha Subercaseaux, Fischer Bennet, del Río Morel, Claro Velasco, Fischer Merino, Searle Jouanne, Huidobro Domínguez, Del Solar Munizaga, Risopatrón Fernández, Fell Lecaros, Vicuña Cerda, Vallebona del Río, Condon Moller, Moller Lyon, Moller Salas, Poklepovic Novillo, Blair Kirwood, Bertelsen Novión, Ross González, Lamarca Bello, García Garzena, Echeverría Unzurruzaga, Lamarca Subercaseaux, Briggs Pérez Canto, Langdon González, Ropert Gallet, Besa Wilms, Gana, Urzúa, Blanchar Gana, Mac Keller Aguiar, Gregorini Zanelli, Peacke Guevara, Bordali, Montt Eastman, Ossa Risopatrón, Hübner Richardson, Lyon Edwards, Bustamante Aspillaga, Balmaceda Alamos, Viera Gallo Baraona, Bascuñán Santa María, Larraín del Campo, Ginesta Boudat, Siderey Gana, etc.

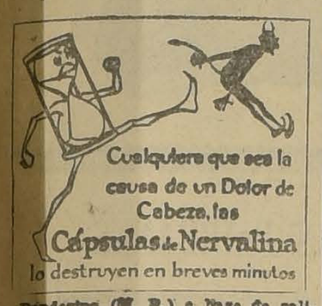

Dandérina (M. R.) a base de salicilato.

MANIFESTACION.— Un grupo de las relaciones del señor Luis Herrera Cortínez le ofreció anoche en el Club Nacional de Paperchasse una simpática manifestación con motivo de su próximo viaje a Chiloé.

Entre los asistentes anotamos los siguientes señores:

Luis Herrera Cortínez, O'Higgins Palma Navarrete, Humberto Cordero Valdés, Raúl Aedo Ruiz, Jorge Quiñones Rondanelli, Luis Sepúlveda Cataldo, Alfonso Toledo Rojas, César Bañados, Alfonso Canut, Agustín Rodríguez, Enrique da Fonseca, Oscar Zagal, Héctor Santos, Carlos Pizarro, Jorge Garrido, Mario Yáñez, René Mujica, Ricardo Undurraga, José del Puerto y Julio Herrera Cortínez.

ENFERMOS.—En el Pensionado de San Borja fué operada de apendicitis la señorita Marina Pereira Muñoz.

—En la Clínica Alemana ha sido operado el niño Oscar García Gajardo. Su estado es delicado.

—Ha sido operada en el Pensionado de San Vicente la señorita Carmen Bat Larraín por los doctores Aguilar y Daza.

—Continúa enferma de gravedad la señorita Inés Vial Aranda.

CLUB DE SEÑORAS. — Se avisa a las señoras y señoritas que deseen ingresar a las clases de Castellano, Inglés, Francés, Alemán, Italiano, Piano, Canto, Corte y Confecciones, Pintura Decorativa, Labores de mano, Sombreros, Bailes clásicos y Declamaciones en castellano, que comenzarán el 15 de Marzo en el Club.

Pueden inscribirse en la Administración.

TIENDA PROTECCION AL TRABAJO. — Sigue siendo muy visitada esta Tienda, que cuenta con toda clase de cosas para señoras y niños y se encuentra allí objetos útiles para casa y campo.

NACIMIENTO.—Ha nacido una hijita del señor Julio C. Vargas Z. y señora Aurora Pascual de Vargas.

—Ha venido al mundo Luis Julián, hijo del señor Luis Moccia y de la señora Ana Erazo de Moccia.

DESPEDIDA DE SOLTERA.—

AYER SE EFECTUO EN EL TEA ROOM DE GATH Y CHAVES EL TE QUE UN GRUPO DE SUS RELACIONES OFRECIA A LA SEÑORITA ELSA ELENA MUÑOZ INZA, CON MOTIVO DE SU PROXIMO MATRIMONIO CON EL SEÑOR EDUARDO IRARRAZAVAL JARAQUEMADA

NOTICIAS CONSULARES. — De las termas de Tolhuaca ha regresado ayer a la capital el Cónsul de la República de El Salvador, don Alberto Meinhold C. y señora.

LA CONFERENCIA DE HOY EN LA ASOCIACION CRISTIANA DE JOVENES (Delicias 1312). — Hoy a las 6.30 P. M. se verificará en el local de la Asociación Cristiana de Jóvenes una conferencia que estará a cargo del señor Héctor A. Gonnet, profesor de Educación Física uruguayo, que disertará sobre "La acción social y deportiva en el Uruguay".

LOS MARTES DE MODA EN EL TEA-ROOM.—El regreso del veraneo de numerosas familias ha venido a darle al "Tea-Room" de Gath y Chaves, toda la atracción e interés de sus mejores días. Una concurrencia distinguida y entusiasta se nota a distintas horas, especialmente a la del aperitivo matinal, que se ve concurrido por niñas y jóvenes de nuestro gran mundo y en los días de moda en que se da cita un selecto grupo de familias.

Todos los animales domésticos como las gallinas, los perros, las cabras, los cerdos, etc., etc., sufren de parásitos, como son las pulgas, los piojos, etc. Estos se destruyen por completo, usando
CERTAN "Bayer"

La orquesta del profesor Carvajal tendrá a su cargo la ejecución de los números de música que, como de costumbre, es escogida.

VIDA SOCIAL PORTEÑA

A EUROPA. — Ha partido a Europa, el señor Jorge David Buchnan.

—Al mismo punto se dirigieron a bordo del vapor "Oroya", el señor Pedro Jara del Villar y la señorita María Jara del Villar.

NACIMIENTO. — Ha nacido un hijo del señor Eduardo Chacón Bettancourt y de la señora Mercedes Blanchet de Chacón.

ENFERMOS — Ha sido operada en en Pensionado Van Buren, la señorita Emmy Neumann E.

—Se encuentra enfermo de cuidado el señor Luis Naranjo A., administrador de Correos de Viña del Mar.

—Ha sido operada de apendicitis, la señorita Olga Ponce Chaparro.

MANIFESTACION. — Próximamente un grupo de amigos festejará con una comida al señor Enrique Valenzuela Molina, con motivo de su próximo matrimonio.

EN EL SEA SIDE PARK DEL RECREO. — El Jueves próximo se verificará en los comedores del Sea Side Park del Balneario del Recreo, la última comida de moda, que los concesionarios del establecimiento ofrecen en honor de nuestra sociedad y de las familias veraneantes, y el Sábado 13, del presente, se efectuará el último dinner concert de la temporada.

VIAJEROS. — Ayer se dirigió a Santiago el coronel don Manuel Bulnes Calvo.

—Al mismo punto partió el señor Enrique Caballero.

—De Quillota ha regresado la señora Olga Gutiérrez de González.

—Ha llegado de Santiago, don Luis Tornero Rodríguez.

—Regresó a Concepción, la señora Elena Varas de Jaraquemada.

—Se encuentra en este puerto, el señor Ricardo Valencia Navarrete.

LA FIESTA DE ANOCHE EN EL GRAN HOTEL DE VIÑA DEL MAR. —Brillante resultó la fiesta que los distinguidos polistas argentinos que nos visitan, ofrecieron anoche en el Gran Hotel de Viña del Mar, en honor de sus colegas chilenos y de un grupo de familias de nuestra sociedad.

VIAJEROS. — Por el vapor "Oroya", se dirigió a Antofagasta, el señor Octavio Alvarez Salamanca acompañado de su esposa, señora Hipathya Stevenson de Alvarez, y de su hijito Sergio.

—De Valdivia ha regresado a Valparaíso el abogado don Eduardo A. Budge Alcalde, señora Inés Hoffman de Budge e hijitas.

"DRYCO"
H. R.
El único alimento para criaturas a falta de leche Materna.
En venta en todas las boticas, desde:
Valparaíso al Sur, el tarro, a... ... ... $ 7.50
Y desde Coquimbo al Norte, el tarro, a... ... ... $ 8.00
Preparado por The Dry Milk Co. of N. Y., institución internacional dedicada al estudio y preparación de alimentos de leche pura.
Base: Leche desecada.
MORRISON & CO.
SANTIAGO — VALPARAISO
UNICOS DISTRIBUIDORES PARA CHILE

VIAJEROS.— Ayer partieron a Valdivia la señora Antonio Cabezas v. de Andrade, señoritas Clementina y Porfidia Andrade C. y Carmen Damcke P.

—Han partido de regreso a Punta Arenas el señor Juan Fuentes, señora Pimentel de Fuentes e hijita Eugenia.

—El doctor Alejandro Infante F., señora y familia regresaron de Valparaíso.

—Hoy parten al fundo Las Pataguas en Coelemu las siguientes personas: Julio Concha V., señora Ana Solar Correa de Concha, Ismael Morandé, señora Elvira Concha de Morandé, Eugenio Concha Solar e Ismael Morandé Concha.

—Ha regresado a la capital procedente de Villa Alegre la señora Laura Ahumada de Gaete y sus hijas Nieves, Amanda y Hernán.

—Han regresado de Chiloé el señor Luis Dussaillant, señora e hija Alicia.

A EUROPA.—En el vapor "Oroya" se embarcaron el Sábado último en Valparaíso en viaje a Francia el señor Pedro Sara del Villar y la señorita María Jara del Villar.

EL BENEFICIO A FAVOR DE LA ESCUELA PARROQUIAL DE SAN MIGUEL. — Una simpática fiesta social y artística resultó la función de beneficio dada por un grupo de niñas y jóvenes de nuestra sociedad, a favor de la Escuela Parroquial femenina de esa localidad.

Distinguidas familias de la localidad y algunas de la capital se dieron cita en el teatro de la Escuela Parroquial, donde se desarrolló el programa que estaba a cargo de jóvenes aficionados de nuestra sociedad. La fiesta en sí, fué todo un éxito. Los números fueron interpretados con tal corrección y sentido artístico, que algunos fueron obligados al bis.

En vista del éxito alcanzado, los organizadores de la fiesta se proponen repetirla, ya que muchas personas no pudieron obtener localidades el día de la función.

Por ser HECHO A MANO, es suave, hermoso y perfecto, el calzado Morel. San Antonio 85.

Qué rápida y completamente se cura la caspa con DANDERINA.
Dandérina (M. R.) a base de salicilato.

JUANITA MIGURAS
MONJITAS 299

NOVEDADES DE PARIS

SOCIO CAPITALISTA
para industria en completa actividad, con sucursal en pleno centro, utilidades comprobadas, capital no menos de cincuenta mil pesos. Dirección fábrica: calle del Cerro N.º 57. Sucursal:
DELICIAS 491

AUTOMOVIL MINERVA LIMOUSINE
Ultimo modelo casi sin uso motor cuatro cilindros 15 HP., partida y alumbrado eléctrico. Cinco ruedas alambre. Vendemos de gran ocasión.
Verlo, de 2 a 4, donde
BESA & CIA. LTDA.
—:— DELICIAS.. 950 —:—

Multi - Jacquard
MAQUINA SUIZA, IDEAL, PARA TEJER A MANO
Gran producción.
Manejo fácil
Variedad infinita de dibujos y posibilidad de variarlos instantáneamente por movimiento automático.
SANTIAGO, MORANDE N.º 57
CASILLA 1229

SEÑORA
Mande transformar, arreglar y limpiar sus pieles directamente a la Fábrica de Pieles, "La Elité", cuya rapidez, confección esmerada y módicos precios le garantiza la atención y dirección de su propio dueño
161.— S. DIEGO.— 161
ENTRADA PARTICULAR
TELEFONO 2757

Cocoa Peptonizada Raff Sin Rival
BASE: CACAO, PEPTONA, MALTA, Etc.

TORNOS Y ELEVADORES
NECESITO
CASILLA 71. —LA CALERA

Residencias de Familia
AHUMADA 83
OFRECE EN ARRIENDO: DEPARTAMENTOS PARA 2 PERSONAS, DESDE 900 HASTA 1.500 PESOS
PIEZA PARA UNA PERSONA, DESDE $ 280 HASTA $ 400.
En estos precios están comprendidos: desayuno, almuerzo, comida y baño caliente.

IMPRENTA Y LITOGRAFIA "LA ILUSTRACION"
Ponemos en conocimiento de nuestra distinguida clientela que estamos en situación de ejecutar toda clase de TRABAJOS URGENTES Y DE CONFECCION ESMERADA, a precios bajos. Especialidad en OBRAS DE LUJO, LIBROS EN BLANCO, ALBUM PARA DISCOS Y ARCHIVADORES. Primeros premios con Medalla de Oro en la Exposición Industrial de 1922 y en la Internacional de Bolivia.
POBLETE CRUZAT HNOS
SANTO DOMINGO 863 — TELEFONO 1645 — CASILLA 1840

MUEBLES
de todos estilos a precios bajísimos, vende
La Universal
CATEDRAL 1131
FRENTE AL CONGRESO
Damos facilidades en el pago. Entrega inmediata.

S.O.B.L.
PIANOS
Arriendos
Composturas
Afinaciones
Cambios
Suc. Otto Becker Ltda.
113.—Ahumada.—113

A la Ville de Nice
HUERFANOS 946
INAUGURACION DE TEMPORADA
GRAN NOVEDAD DE PIELES FINAS
en Petit Gris, Kolensky, Visson, Hudson, Astrakán y artículos de gran fantasía en
Carteras, Guantes, Echarpes, Bijouterie, etc.
Surtido completo en ceros para adornos de vestidos.
Precios excepcionales durante la semana de inauguración

POLVOS GABY
A BASE DE COLD CREAM
Durante el baile usted tiene que recurrir a su toilette de bolsillo en muchas ocasiones para darse polvos y quitar el brillo del rostro.
Una sola aplicación de los maravillosos polvos Gaby bastará para que usted no tenga que interrumpir su alegría y su rostro conservará intacta su frescura y suavidad. Son un verdadero talismán de belleza. Compre hoy mismo una caja.
THE GABY PERFUMERY Co — UNICOS FABRICANTES

NO OLVIDE QUE EN EL CURSO DEL MES PROXIMO PODRA USTED CONTAR EN SU CASA CON EL PRODUCTO
MILKO
(M. R.)
o sea con la leche desecada más pura y sana que es dable obtener.
Después de la buena leche materna MILKO es el alimento soberano para devolver la salud y las fuerzas a los niños enfermos y para evitar muchos trastornos y enfermedades a los niños sanos.
Para las personas débiles o convalecientes, MILKO es un alimento de fácil digestión y de un gran poder nutritivo.
NO.

Tratamiento de las Canas y la Calvicie

El más maravilloso reconstituyente para evitar el desarrollo de las Canas y la Calvicie y el reconocido mundialmente Específico Boliviano Benguria, que se vende en Moneda 875, de 9 a 12 A. M. y de 2 a 7 P. M., si usted acude a otros medicamentos destinados a la curación de Canas y caídas de pelo, sufrirá la ruina de su cabellera por cuanto todos los preparados son compuestos a base de sustancias químicas. Use el Específico Benguria que le dejará el cabello suave y muy hermoso.
Dr. R. Benguria B. Moneda 875, altos. Teléfono 882, Casilla 2426, Santiago.
AGENCIA EN CHILE:
Valparaíso. Malaret Hnos. Condell 178.
Valparaíso: Sombrerería A. Presciutty. Condell 165.
VIÑA DEL MAR: Sastrería Zapico.
Antofagasta: Marcelino Rimasa, Droguería Germania.
Iquique: Antonio Zepeda, Vivar 618.
Tocopilla: Botica y Droguería Chile, Francisco Cholux.
Taltal: Botica y Droguería La Cruz Roja.
Rancagua: José Iraguen.
Chillán: Casa Francesa.
Concepción, Hrosteguy Hnos., B. Arana, esquina COLO-COLO.
Parral, Botica Bristol.
Curicó: Droguería Iris.
Droguería Francesa.

IMPERIO

Chilean Cinema Corporation

UN ESTRENO SOCIAL DE GRAN FASTO Y APASIONANTE DESARROLLO DRAMATICO, QUE RELATA EL MAS ARDIENTE Y TIERNO de los IDILIOS

Mañana GRAN DIA DE MODA

LOS AMORES de una REINA

Obra vivida en un moderno y aristocrático reinado, donde florece la figura de una hermosa reina que lleva bajo su manto de armiño el alma de una mujer ansiosa de amor y de dicha

En un poético rincón de los Alpes, bajo la mavavilla de la luna, se inició el apasionado amor

Su palacio real era para la hermosa reina la más odiosa de las cárceles

Sobre el idilio se cernía el ave agorera de la fatalidad y de la separación

La reina envolvía en sus pupilas el alma de una tigresa de amor

Jamás dos almas se fundieron en una comunión más intensa y más completa que estos dos amantes

TODA UNA INMENSA PASION LARGO TIEMPO CONTENIDA SE DESBORDA EN LAS ESCENAS SUBLIMES DE ESTA CINTA, CREACION DE

AILEEN PRINGLE — CONRAD NAGEL — CLAIRE DE LOREZ — STUART HOLMES — MIGUEL LEWIS

La poética ciudad de Venecia mece en las aguas de sus canales la efímera dicha de los dos amantes

LAS LOCALIDADES NUMERADAS PARA MAÑANA ESTAN EN VENTA TODO EL DIA DE HOY

ESTA CINTA ES EL SEGUNDO ACONTECIMIENTO GIGANTE PRESENTADO POR LA CHILEAN CINEMA CORP. EN 1926

T. INDEPENDENCIA — HOY ESPECIAL Y NOCHE **El LADRON de BAGDAD** POR EL ACTOR COLOSO DOUGLAS FAIRBANKS

TEATRO **VICTORIA** 6.30. — HOY. — 9.40 GRAN ESTRENO

LA PARAMOUNT PICTURES PRESENTA EL HERMOSO ROMANCE EPICO DEL AIRE:

EL CORREO AEREO

Melodrama Moderno por WARNER BAXTER, BILLIE DOVE Y DOUGLAS 2.o FAIRBANKS

LAS AVENTURAS DE DOS ENAMORADOS EN CORRERIAS AEREAS — EL AMOR SALVANDO LA VIDA DE UNA HERMOSA MUCHACHA

MAÑANA: Suceso artístico MILTON SILLS y CLAIRE WINDS en el hondo drama pasional: BORRASCA DE ALMAS

LOS PROGRAMAS DE HOY

TEATROS

COMEDIA (Huérfanos 1180).—Compañía Lillo.—Vermouth y noche: "Todo lo arreglan los gringos".

SANTIAGO (Merced 847).— Compañía Palmada.— Vermouth: "El puñao de rosas". Noche: "El Indiano" y "La marcha de Cádiz".

CIRCOS

INGLES (Pabellón Delicias). — Noche: "La Pantomima Acuática".

CINES

ALHAMBRA (San Antonio esquina Monjitas).—Especial y noche: "Las chicas de la Avenida Pedro Montt".

APOLO (Victoria frente a Juan Vicuña).—Especial y noche: "Las chicas de la Avenida Pedro Montt".

ATENAS (Maestranza 1035).—Especial y noche: "Las chicas de la Avenida Pedro Montt".

AVENIDA (Vicuña Mackenna 618). — Especial y noche: "Estrellas de Occidente". En la noche: beneficio de Copelli.

BRASIL (Huérfanos esquina Brasil).— Especial y noche: "Amor a toque de corneta".

CAUPOLICAN (Avenida Central esquina Madrid).—Especial y noche: "Las chicas de la Avenida Pedro Montt".

COLON (Plazuela Ecuador).—Especial y noche: "La caja del misterio" y "Match Carpentier-Tunney".

DELICIAS (Delicias esquina San Alfonso).—Especial y noche: "¿Para quién es el premio?"

DIECIOCHO (Dieciocho 14).—Especial y noche: "Bienvenida ingrata" y "l heroico vuelo de Franco".

ELECTRA (Catedral esquina Sotomayor).—Especial y noche: "Campesina en Rusia, princesa en América".

ESMERALDA (San Diego 1935).—Especial y noche: "Un cuento de las mil y una noches".

EXCELSIOR (Independencia 1070). — Especial y noche: "Los tres mosqueteros".

FRANKLIN (San Diego 2015).—Especial y noche: "El heroico vuelo del comandante Franco" y "¿Dónde está Jones?"

HIPODROMME CIRCO (Artesanos 725).— "El ladrón de Bagdad".

IMPERIAL (San Diego 1344).—Especial y noche: Programa Cómico N.o 1.

IMPERIO (Estado 239).—Especial y noche: "Está usted en peligro".

INDEPENDENCIA (Independencia 373).—Especial y noche: "El ladrón de Bagdad".

IRIS (Castro 130).—"Odio por amor" y "Cásate y verás".

LATORRE (Delicias 3734).—Especial y noche: "El dominó negro".

MINERVA (Chacabuco 780).—Especial y noche: "Las chicas de la Avenida Pedro Montt".

MUNDIAL (Plazuela Almagro).—Tarde y noche: "La caja del misterio" y "Match Carpentier-Tunney".

O'HIGGINS (San Pablo esquina Cumming).—Especial y noche: "Un cuento de las mil y una noches".

POLITEAMA (Portal Edwards).— Especial y noche: "La justicia del lejano Oriente".

RECOLETA (Avenida Recoleta 345).— Especial y noche: "El hombre que compró el amor".

REPUBLICA (Avenida República 239).—Especial y noche: "Thompson el tigre".

SALA ORIENTE (San Francisco 178).—Especial y noche: "El hombre que compró el amor".

SETIEMBRE (Delicias 404).—Especial y noche: "Amor a toque de corneta".

VICTORIA (San Antonio esquina Huérfanos).—Especial y noche: "El correo aéreo".

YUNGAY (Plaza Yungay).—Especial y noche: "El huésped de la pensión".

El debut de Lupe Rivas Cacho

Después de una larga temporada en la Argentina y Uruguay, Lupe Rivas Cacho ha resuelto continuar su jira por el Pacífico, iniciando una temporada en esta capital en los últimos días del presente mes.

Lupe Rivas Cacho se propone debutar a fines del mes en curso con una función extraordinaria dedicada a nuestro mundo oficial.

Teatro Santiago

VERMOUTH, "EL PUÑAO DE ROSAS".—NOCHE, "EL INDIANO" Y "LA MARCHA DE CADIZ"

"El puñao de rosas", que dió anoche la compañía Palmada, irá nuevamente en la vermouth de esta tarde.

En la nocturna se repetirá "El Indiano".

En la segunda parte se reestrenará la zarzuela en un acto y tres cuadros, original de Celso Lucio y García Alvarez, música de Valverde (hijo), titulada "La marcha de Cádiz".

AVENIDA y MINERVA

VICUÑA MACKENNA N.° 624—S. PABLO ESQ. CHACABUCO

ESPECIAL HOY NOCHE

PLATEA: 2 PESOS

"LAS CHICAS DE LA AVENIDA PEDRO MONTT"

DIRECCION: Cía. CINEMATOGRAFICA ITALO - CHILENA

TEATRO ROYAL DE SAN BERNARDO

EMPRESA: ALEZTHIER Y BARROS

HOY MARTES NOCHE, 9.30. UNICA FUNCION

LOS COROS UKRANIANOS

ORQUESTA SINFONICA HUMANA

LUJO, ARTE Y BELLEZA. ESPECTACULO UNICO EN SU GENERO

28 PERSONAS EN ESCENA

TEATRO AVENIDA MATTA

Hoy beneficio y despedida de Copelli y sus gauchos

Después de una corta temporada que ha sido un éxito continuo, hoy en la función de la noche celebra su beneficio en el Teatro Av. Matta el aplaudido Copelli, maestro de la guitarra y de las sentimentales canciones populares argentinas.

Pocos artistas como Copelli se merecen con mayor justicia la fama y la simpatía de que goza, por su arte sencillo y emocionado que llega al alma de todos y que cultiva con cariño.

Además del espectáculo de cine, la cautivante película "Estrellas de Occidente", por Jack Holt y Billie Dove, que se exhibirá al comienzo de la función, completan el extraordinario programa que anuncia para esta noche el Av. Matta, la eminente guitarrista chilena Ester Martínez y el celebrado humorista Tristán Machuca (Luis Rojas Gallardo) que ofrecerán al público sus mejores números, como una especial deferencia a Copelli, el cual, por su parte, cantará las más hermosas canciones de su repertorio.

Teatro Comedia

"TODO LO ARREGLAN LOS GRINGOS", EN VERMOUTH Y NOCHE

La graciosísima pochade de Cariola e Hinojosa alcanza hoy a sus 7.a y 8.a representaciones consecutivas, con la aceptación más entusiasta y cariñosa de nuestro público.

La enorme concurrencia que viene favoreciendo a diario estos espectáculos de la compañía chilena tributa a los autores e intérpretes ovaciones muy sonoras, que constituyen un poderoso estímulo para la labor que unos y otros se proponen desarrollar en pro del resurgimiento del teatro nacional.

Las ruidosas manifestaciones que provocan las escenas cómicas, evidencian el interés y el apasionamiento con que el público sigue las incidencias de esta obra que, como decimos, marca uno de los éxitos más justos de nuestra escena.

Evaristo Lillo, Aguirrebeña, Salloreuzo, Matta, Luisa Otero, Elena Scott y Palmira Fernández, interpretan sus diversos personajes con muy buena fortuna, conquistándose aplausos muy merecidos.

"Todo lo arreglan los gringos" irá nuevamente en la vermouth y la nocturna de hoy. Las localidades están en venta desde las 10 A. M. en la boletería de La Comedia.

Las Hemanas Arena debutarán el Viernes

La Empresa Aurelio Valenzuela en su anhelo de apoyar todas las iniciativas nacionales, ha contratado para hacer una tournee por todos sus teatros de Santiago y Valparaíso a las bellas y jóvenes cancionistas y bailarinas chilenas Olga y María Arena.

Estas simpáticas muchachas hacen el mismo trabajo que las Delpont, pero con la atracción de intercalar en sus programas canciones mexicanas, pasillos y bambuco colombianos y algunos estilos chilenos.

La Empresa Valenzuela ha decidido que el debut de estas jóvenes artistas chilenas se efectúe el Viernes en el Esmeralda.

CIRCOS

El beneficio del tony Perico

Impostergablemente se efectuará el Jueves en el Circo Strongman, la función en honor y beneficio del popular tony Perico, artista nacional que ha logrado formarse un ambiente de cariño y simpatía por su gracia y respeto al público.

En esta función en honor del celebrado tony participarán los elementos de circo más destacados que hay actualmente en Santiago, artistas obreros y boxeadores de los centros de la Federación Amateurs.

Las entradas vendidas para ayer son válidas para esta función.

"El Inglés"

Un buen programa formado por los mejores números del repertorio artístico y la 51.a representación de la Pantomima Acuática anuncian para esta noche los programas del Circo Inglés de Fieras.

En el acto de variedades y diversiones que precede a la pantomima, actuarán Los Dorlys con los patines; Miss Lestbaun con sus leopardos, tigres y pumas; Otto Plat, Sierra, Los Gómez y los hermanos Salazar. Además el grupo de cómicos y excéntricos formado por los tonys Rabanito, Toto, Cigarrito y Zanahoria y los clowns Angelito y Salazar II tendrá a su cargo la misión de hacer reir, aún al más apático, según rezan los volantes repartidos.

TEATRO COMEDIA

EMPRESA ERNESTO BOUQUET

Compañía Chilena de Comedias:

EVARISTO LILLO

Hoy Martes 9 de Marzo hoy: Vermouth, a las 6.15; noche, a las 9.30. Exito cómico incomparable del teatro chileno:

"TODO LO ARREGLAN LOS GRINGOS"

Tres actos de risa continua, de Cariola e Hinojosa.

Pronto. Estreno: "Amor en las tinieblas", de Matías Soto Aguilar.

ALHAMBRA CHILEAN CINEMA CORP. HOY ESPECIAL Y NOCHE

Reprise del gran suceso nacional de gran éxito:

"LAS CHICAS DE LA AVENIDA PEDRO MONTT"

Obra de gran sentimentalismo y palpitante dramaticidad. Lo más perfecto del cine chileno.

ORIENTE :-: HOY

SAN FRANCISCO 178

EL HOMBRE QUE compró EL AMOR

RECOLETA CHILEAN CINEMA CORP. HOY VERMOUTH: 6.45 NOCTURNA: 9.45

....Ultimas exhibiciones del magno espectáculo artístico:

"EL HOMBRE QUE COMPRO EL AMOR"

Presentación escénica soberbia. Un banquete fastuoso en honor de las diez mujeres más hermosas de París

Creación de la seductora Betty Blytkie y el galón Malhon Hamilton.

NOTICIAS CINEMATOGRAFICAS

HOY LOS TEATROS SETIEMBRE Y BRASIL ESTRE "AMOR A TOQUE DE CORNETA"

Una cinta interesante y de una alegría contagiosa estrenarán hoy en sus dos funciones de moda los teatros Setiembre y Brasil, "Amor a toque de corneta". Esta película editada en Berlín nos lleva a los felices tiempos de la Viena alegre y reidora y que le habían dado fama de ser la capital donde se divertía más la gente.

El argumento de esta película nos muestra toda la vida de la nobleza militar que gobernaba al Austria y es así como la obra se inicia con la orden del Gran Duque de que se case un apuesto, gallardo y calavera capitán de Coraceros con una joven y candorosa condesita. Esta orden se hace con el fin de que el noble oficial se morigere en su conducta, que está dando que hablar en los centros palaciegos.

El oficial, como buen militar obedece, pero la misma noche de boda huye del hogar recién formado y se va de juerga con otros amigos, mientras su inocente esposa se acuesta con su juguete mimado, un osito.

Impuesto el Gran Duque de las actividades del capitán le ordena irse a una pequeña guarnición de provincias adonde mandará a su joven esposa para que le haga compañía. Pero el Duque no contaba con la inventiva de una de las amigas del capitán quien al saber que su amado Conde se iba, también decidió acompañarlo.

Allí en el pequeño pueblo está situado el gran cuartel de raceros que comanda un dista mucho de ser lis se encarga de formar los espantosos entre la co amiga y el Conde y la y el capitán.

Todos estos sucesos de a escenas regocijadas y buen humor y se desen un ambiente de refinamiento de los grandes establecimiento litares austriacos.

"Amor a toque de corne dará hoy en el Setiembre y de aquí y en el Setiembre paraíso en las dos funcio

AVENIDA Y MINERVA

"Las chicas de la Avenida Pedro Mo

—Estas dos salas de la Italo Chilena presentarán en sus dos funciones de hoy y a precios corrientes la celebrada producción nacional titulada "Las chicas de la Avenida Pedro Montt".

FRANKLIN

Este simpático cine anu hoy la gran película "El vuelo del comandante Franco compañeros Ruiz de Alda, Rada.

Continuará el espectáculo hermosa comedia "¿Dónde Jones?..."

TEATRO AV. MATTA

ESPECIAL 6.30 "Estrellas de Occidente" por JACK HOLT y BILIE DOVE

HOY — NOCHE, 9.30 — HOY

FUNCION EXTRAORDINARIA DE CINE y VARIEDADES

BENEFICIO Y DESPEDIDA de

Copelli y sus Gauchos

Con el concurso de la eminente guitarrista ESTER MARTINEZ y el celebrado humorista LUIS ROJAS GALLARDO

COPELI

Las Chicas de la Av. Pedro Montt

6.30 - 9.30

EN 9 DIAS

-HOY-

90 Exhibiciones triunfales

ALHAMBRA, CAUPOLICAN, MINERVA, PEDRO VALDIVIA, AVENIDA, APOLO, ROGELIO UGARTE.

PROGRAMA "LABEK FILM", VALP

TEATRO VICTORIA ¿DONDE ESTAS, MADRE MIA? Artistas Unidos

COPIA NUEVA

Un romance de amor y una dolorosa y humana historia, contemplados a través de las lágrimas de una madre y de una inocente criatura echada en el olvido.

MARY PICKFORD

Escenarios: La rubia campiña de Flanders con su infinita poesía; el dolor del éxodo de un pueblo ante la invasión del vencedor. Nueva York en la magnífica apoteósis de su civilización y su progreso.

IMPERIO HOY

CHILEAN CINEMA CORP.

GRAN ORQUESTA GRAZIOLI

ESPECIAL: 6.40
NOCHE: 9.40

SOBERBIO ACONTECIMIENTO

POR ULTIMA VEZ EL ELEGANTE Y CONMOVEDOR FILM SOCIAL

Ud. está en PELIGRO

Por CARMEL MYERS, PAULINA STARKE y MICHEL LEWIS

Una novela de lujo y emoción máximas en la cual el amor juega un papel preponderante. Admirables escenas de la vida neoyorkina. Como trabajan los chinos para introducir el opio a los Estados Unidos. Las tretas de que se valen los alturinos célebres.

NO OLVIDE ESTE TITULO

EL JOROBADO

O ENRIQUE DE LAGARDERE, NOVELA FAMOSA DE PAUL FEVAL

VISITE USTED El Foyer del IMPERIO y admire la exposición de fotos de nuestros próximos estrenos.

SALA IMPERIO

"Usted está en peligro", por Carmel Myers y Paulina Starke

Para sus funciones de hoy esta sala anuncia la reprise de la grandiosa película social, titulada "Ud. está en peligro".

El argumento de esta cinta es sumamente novedoso y aborda escenas hasta ahora inéditas en el cine. Narra las aventuras de un muchacho provinciano que llega a Nueva York a la conquista de la fortuna y da a conocer las mil acechanzas en que se puede ver envuelto un individuo en semejantes circunstancias.

"Ud. está en peligro" es una de esas películas que junto con conmover al espectador, le dejan la impresión de una obra de arte perfecta y delicada.

EL TEATRO VICTORIA PRESENTA HOY EL HERMOSO FILM PARAMOUNT: "EL CORREO AEREO"

Un atractivo extraordinario presentan las dos funciones que anuncia para hoy el Teatro Victoria. En ellas se exhibirá uno de los bellos exponentes de la Paramount, una obra melodramática que por su argumento y originalísimo desarrollo habrá de llamar poderosamente la atención. Se titula "El Correo Aéreo" y en su argumento se reproduce la hsitoria de dos enamorados que son los héroes de un sensacional romance épico en los aires.

Intérpretes de este melodrama que tiene por base el servicio de correos aéreo, son los grandes actores Warner Baxter y Douglas Fairbanks J., hijo este último del más célebre artista de la pantalla. La protagonista femenina es la bella e intrépida Billie Dove, quien hace un trabajo admirable en compañía de Mary Brian.

"El correo aéreo" se proyectará en especial y nocutrna con selecto programa de música.

UN CUENTO DE LAS MIL Y UNA NOCHES, SE DA HOY EN EL ESMERALDA Y O'HIGGINS

Una película admirable por su belleza y que por su ideología delicada llamará la atención se da hoy en las dos funciones del Esmeralda y O'Higgins.

"Un cuenta de las mil y una noche" se titula esta cinta alemana de valores especiales y en donde flota un ambiente de armonía y de ensueño que encantarán especialmente al mundo femenino.

Margarita Lanner en el rol central hace un trabajo lleno de intensidad dramática, dándole colorido y matices especiales al tipo original de esa mujer soñadora.

"Un cuento de las mil y una noche" se dará hoy en las dos funciones del Esmeralda y O'Higgins.

"LAS CHICAS DE LA AVENIDA PEDRO MONTT" VA HOY EN EL ALHAMBRA, CAUPOLICAN, APOLO, ROGELIO UGARTE Y PEDRO VALDIVIA

La simpática cinta chilena "Las chicas de la Avenida Pedro Montt", continúa su jira triunfal por los diversos teatros de Santiago, donde sus exhibiciones son recibidas con la aceptación unánime del público.

Una demostración de esta acogida entusiasta es el hecho de que después de tantos días aún se mantenga en el cartel de cinco teatros, como acontece hoy día. El cartel del Alhambra, Caupolicán, Apolo, Rogelio Ugarte y Pedro Valdivia, anuncian para las dos funciones de hoy nueve exhibiciones de "Las chicas de la Avenida Pedro Montt.

—Mañana esta producción de la Labek Film de Valparaíso, va en el Excelsior, Hippodrome, Dieciocho, La torre y en la ciudad de Rancagua.

YUNGAY

Este concurrido cine de la Plaza Yungay exhibe en sus dos funciones de hoy la hermosa y sentimental comedia titulada "El huésped de la pensión", interpretada por Dorothy Devore y Henry Gibbson. Tiene este film un argumento sumamente interesante y lleno de situaciones de gran colorido y fuerza dramática. Terminará el espectáculo con la impresionante información sobre el match "Carpentier Tunney".

T. REPUBLICA

Dirección Max Glucksmann
6.30 - CON ABONO - 9.30
El sensacional drama de aventuras:

Thompson el tigre

La mejor creación del famoso HARRY CAREY, alias CAYENA.

BUTACAS

para teatro o sala de conferencias, véndese de ocasión.
Verlas y tratar:
SANTO DOMINGO 1017

TEATRO SANTIAGO

EMPRESA ERNESTO BOUQUET
Compañía Española de Zarzuela:
JOSE PALMADA

Hoy Martes 9 de Marzo hoy: Vermouth popular, a las 6.15:
"EL PUÑAO DE ROSAS"
Noche, a las 9.30, programa doble:
"EL INDIANO"
Notable reestreno cómico:
"LA MARCHA DE CADIZ"

ESPECTACULOS DE AURELIO VALENZUELA B. Y CIA.

TEATRO SETIEMBRE DE VALPARAISO

HOY

SETIEMBRE Y BRASIL
PLATEA NUMERADA $ 3.20

(JUEVES: ESMERALDA Y O'HIGGINS)

AMOR A TOQUE DE CORNETA

GALANTE PELICULA VIENESA, PICANTITA COMO ESPUMA DE CHAMPAGNE

ESPECTACULO IMPROPIO PARA MENORES Y GENTE ENEMIGA DE LA ALEGRIA

Exclusividad:

AMADOR PAIROA T. Serrano 120

Esmeralda y O'Higgins - HOY

ESTRENO ALEMAN UFA.

Un Cuento de Las Mil y Una Noches

POR MARGARITA LANNER

PROXIMOS ESTRENOS

"EL FANTASMA DE LA OPERA" SERA LA SENSACION ARTISTICA CINEMATOGRAFICA DEL AÑO

La Universal tuvo que hacer en sus estudios una reconstrucción completa de la ópera de París, Mary Philbin Norman Kerry y Arthur Ed. Carewe, con veinte estrellas que secundan a Chaney.

Este año se va a caracterizar por el enorme número de grandes producciones que las diversas compañías van a presentar, pero ninguno supera en grandiosidad, maginificencia e interés espectacular que la adaptación de la apasionante novela de Gastón Leroux, "El fantasma de la ópera".

"El fantasma de la ópera", es la película del siglo, afirmó al estrenarla, Carlos Laemle, el presidente de The Universal Pictures Corporation, el mismo que recién acaba de declarar en Berlín que los alemanes no cuentan con elementos para hacer grandes películas.

En realidad, se necesitaba del genio emprendedor de los yanquis y de la potencialidad financiera de sus grandes casas cinematográficas, para intentar la empresa de llevar al cine una obra como "El fantasma de la ópera", de Leroux, ya que la acción de esta novela hoy universalmente conocida, se desarrolla en el teatro de la Opera de París, y en sus famosos subterráneos.

En "El fantasma de la ópera", la gran cinta que pronto conoceremos en el Victoria, lo que llama mas la atención y deja atónito a todo el mundo, es la maravillosa construcción de la Opera de París, en su aspecto externo, escenario sala de espectáculo y gran hall central con su enorme y monumental escalera central.

Para aumentar más el valor espectacular de la película, ésta se inicia con la representación de "El Fausto", ante un público enorme y vestido de rigurosa etiqueta, al estilo del año 1880.

La iniciación es sencillamente grande, pues "El Fausto", lo presentan como nunca se ha hecho en nuestro teatro con más de doscientas bailarinas y luego se va viendo la forma maravillosa en que se desarrolla el drama.

"El fantasma de la Opera", es, además, una cinta en colores que llamará la atención en especial en las escenas del baile de la ópera que están hechas con un boato verdaderamente asiático.

"El fantasma de la Opera" será presentado por la Universal el Martes 6 de Abril en el Teatro Victoria y su proyección será acompañada por una gran orquesta.

LON CHANEY, EN SU ADMIRABLE CARACTERIZACION DE "EL FANTASMA DE LA OPERA", Y MARY PHILBIN

"JUVENTUD, AMOR Y PECADO", SERA LA CINTA CHILENA DEL AÑO QUE ESTRENARA LA EMPRESA VALENZUELA BASTERRICA y Cía.

Nicanor de la Sotta, el más afortunado de nuestros cinematografistas nacionales terminó hace días su nueva producción "Juventud, amor y pecado", obra que marcará una etapa decisiva en el camino del éxito.

Esta película por su argumento y factura es una verdadera Paramount chilena, dando en muchas escenas la misma impresión. El ambiente de la cinta es del gran mundo, observándose una escrupulosidad en todos los detalles para no dar una nota chocante o de mal gusto.

El argumento está tomado de "Sanción", el recio drama de Nicanor de la Sotta, y que tan buena aceptación tuvo entre nuestro público y crítica, que lo consideró como una de las producciones más perfectas de nuestro teatro nacional.

"Juventud, Amor y Pecado", será exhibida privadamente el Sábado en el Setiembre a los miembros de la prensa y del Cuerpo Diplomático.

El estreno de esta cinta chilena se efectuará en breve en los teatros de la Empresa Valenzuela Basterrica y Cía.

"Borrasca de Almas", se estrena mañana en el Teatro Victoria

Un drama hondo, patético, de original argumento e interesante desarrollo se proyectará mañana en las dos funciones en la acreditada pantalla del Teatro Victoria. Se titula esa obra "Borrasca de almas" y es una producción clasificada como extra y procedente del First National Atraction. Se nos presenta una película muy intensa en emociones cuya trama se basa en la vida de un hombre que ha hecho mal y que a la hora de la muerte busca la manera de resarcir en parte a las personas que han sufrido sus felonías.

LOS ARTISTAS UNIDOS ESTRENAN MAÑANA UNA COPIA NUEVA DE "¿DONDE ESTAS MADRE MIA?"

Dentro del género de películas dramático-sociales, Mary Pickford no ha hecho nada superior a "¿Dónde estás, madre mía?", grandioso film que presentará en sus funciones de pasado mañana el Teatro Victoria.

[illegible] Pickford es de doce a catorce, después es la niña que tiene que afrontar duramente la lucha por la vida; luego, la muchacha de los veinte años que siempre alberga una luz de esperanza, y, finalmente la niña feliz que enjuga muchas lágrimas.

La obra va el Jueves en espe-

"EL FANTASMA DEL MOULIN ROUGE"

SANDRA MILOWANOFF

A la originalidad y lo científico del argumento de esta cinta se une [illegible] trellas de la escena muda francesa. Sandra Milowanoff, la genial artis-

MAÑANA LA SALA IMPERIO ESTRENA: "LOS AMORES DE UNA REINA"

Para mañana Miércoles, de moda, la Sala Imperio, anuncia la presentación del segundo acontecimiento gigante del año, constituído por la magnífica película social, "Los amores de una reina".

Acaso nunca haya sido llevado a la pantalla un tema tan espiritual y tan hondo como el que constituye el argumento de "Los amores de una reina". Es ésta la historia de una soberana, que puso su corazón de mujer, antes que su orgullo de reina y vivió tres semanas de amor único y sublime, más hondo y más intenso, más interés, es la protagonista principal de esta super-producción que nos presenta la Andes Film.

La otra protagonista, chilena, Madeleine Rodríguez la acompaña, luciéndonos su esbelta figura su distinción y hermosura con esa elegancia que da el ambiente de

desde el momento que sobre él pesaba la amenaza de un próximo fin ineludible. El proceso psicológico que se desarrolla en el alma de aquella mujer y de su enamorado ha sido tratado maravillosamente por la [illegible] actriz Allen Pringle, y por el famoso galán Conrad Nagel. Los escenarios de esta película son de una grandiosidad pocas veces igualada. Interiores de palacios de leyenda, jardines maravillosos, todo cuanto de más refinado ha producido la inteligencia humana, está en las decoraciones de este grandioso film.

En el elemento masculino descuella el gran artista Paul Olivier, nuestro conocido de numerosas obras francesas junto con el galán Georges Vaultier, intérprete principal de numerosas cintas.

Esta película se estrenará próximamente en los teatros de la firma

Se autorizó al doctor Long

Ayer el Ministro de Higiene doctor don Lucio Córdova, se impuso del cablegrama llegado en la noche del sábado último, procedente de Washington en que el Director General de Sanidad de esa ciudad, General Mr. Cumming, le hace saber que accede a que el asesor técnico del Ministerio de Higiene doctor John D. Long, permanezca en Chile seis meses más como colaborador de los servicios sanitarios.

Como oportunamente anunciamos, el General Cumming llamó a Washington al doctor Long, en vista de ser su presencia muy necesaria. El doctor Long se encuentra en Chile en comisión del Gobierno de los Estados Unidos, y tiene como tal su sueldo correspondiente, dándole el Gobierno de Chile solamente los viáticos.

Inmediatamente que se tuvo conocimiento del llamado que se hacía al doctor Long, el Ministro de Higiene inició gestiones ante el Gobierno a fin de obtener del Gobierno de los Estados Unidos la autorización del cáso para que el distinguido técnico norteamericano pudiera permanecer algún tiempo más en nuestro país.

La respuesta cablegráfica del General Cumming fué afirmativa y dice así:

"Córdova, Ministro de Higiene.— Santiago de Chile.— Debido mi interés profundo en Chile y en buen éxito departamento salud me complazco acceder pedido Long puede quedar seis meses dejando discreción Long consumación trabajo volviendo al terminar cuanto antes motivo otros deberes.

Firmado.— General Cumming"

PARA PERMANECER EN CHILE SEIS MESES MAS.—EL MINISTRO DOCTOR CORDOVA, ENVIO UNA NOTA DE CONGRATULACION AL ASESOR TECNICO CON ESTE MOTIVO.—LA COMUNICACION CABLEGRAFICA DEL GENERAL CUMMING

EL MINISTRO DE HIGIENE SE CONGRATULA

En la tarde de ayer el Ministro de Higiene doctor señor Lucio Córdova, envió al Asesor Técnico de esa Secretaría de Estado la siguiente nota de congratulación con motivo del permiso concedido por el Director de Sanidad de Washington para que permanezca en Chile algún tiempo más. La nota en cuestión trascribe el cablegrama y a continuación agrega:

"El departamento de mi cargo se felicita del éxito obtenido en las gestiones hechas ante el Gobirno de los Estados Unidos de Norte América para que Ud. pueda permanecer en el país seis meses más y de esta manera, le sea a Ud. posible llevar a término la importante obra de organización de los servicios de Salubridad Pública.

Sírvase Ud. recibir la reiteración de la confianza del Gobierno de Chile y la incondicional adhesión del Ministerio de Higiene, Asistencia y Previsión Social en todo cuanto sea facilitarle la importante labor que Ud. actualmente desarrolla.

Dios gue. a Ud.—Fdo. Lucio Córdova.

EL DOCTOR LONG AGRADECE LA CONFIANZA DEL GOBIERNO DE CHILE

En las últimas horas de la tarde de ayer y poco antes de que el Ministro de Higiene doctor Lucio Córdova abandonara el Ministerio el Asesor Técnico doctor Long conferenció largamente con el Ministro y al mismo tiempo entregó la nota de agradecimiento por la confianza dispensada por el Gobierno de Chile. La respuesta del doctor Long dice así:

"Señor Ministro de Higiene, Asistencia y Previsión Social:

Es bien honroso para mí, señor Ministro, el oficio en que US. pone en mi conocimiento que el Gobierno de los Estados Unidos accedió a la petición de su Gobierno, y prorroga por seis meses más mi permanencia en Chile.

Agradezco, señor Ministro, tanto más sus términos de congratulación, cuanto que US. ha sido testigo, desde la aprobación del nuevo Código Sanitario, de toda la buena voluntad que ha desplegado en su aplicación; y me importan además la reiteración de la confianza del Gobierno de Chile.

La gentileza de mi General me obliga nuevamente, más aún que antes, a fin de que, salvadas las dificultades que vivamente deseo hayan de ser transitorias solamente, y contando siempre con su valiosa y patriótica dirección, lleguemos a realizar en Chile una obra digna de los antecedentes de este progresista país y del renombre de que goza.

A esta hermosa y trascendental tarea sanitaria aportaré, señor Ministro, toda la decisión y la energía de que soy capáz.

Tengo el honor de saludar a US.

Fdo. John D. Long, Asesor Técnico.

Gerente de la Compañía Telégrafo Comercial

FUE DESIGNADO DON JORGE GEYWITZ

En sesión de ayer Lunes 8, el directorio de la Compañía del Telégrafo Comercial, por unanimidad, designó a don Jorge Geywitz para gerente de dicha compañía, en reemplazo de don Atanasio Reyes, que hace poco dejó de existir.

El nombramiento del señor Geywitz para desempeñar la gerencia del Telégrafo Comercial, ha sido entusiastamente recibida por la totalidad de los empleados, porque cuenta entre ellos con verdaderos admiradores por sus dotes de caballerosidad, rectitud y justicia.

Además, el directorio, al designarlo para tan delicado cargo, no ha hecho otra cosa sino premiar los méritos del señor Geywitz y reconocer la labor intensa desarrollada por él durante tantos años, en favor de la Compañía.

El señor Geywitz principió su carrera como empleado del Telégrafo del Estado en Valdivia, en 1887, pasando después a ser jefe de oficina en Puerto Montt.

De allí pasó como 2.o jefe del Telégrafo Americano en Concepción, siendo más tarde ascendido a primer jefe de la misma empresa en Talca, y luego pasó a ser primer jefe en Santiago.

El señor Geywitz con el señor Reyes, fué el fundador y organizador del Telégrafo Comercial el año 1906 y desempeñó la subgerencia de la Compañía desde 1910, hasta hoy que, por sus relevantes méritos, ha escalado la gerencia con el aplauso unánime del personal.

NUEVAS LIBERACIONES DE DERECHOS DE ADUANA

Con fecha de ayer el Ministerio de Hacienda ha dictado los decretos por los cuales se libera de derechos de internación a una partida de aparatos e instrumnetos y reactivos químicos para usos de laboratorio y objetos de medicina eléctrica, encargados por la Asociación de Productores de Salitre y destinados al Gabinete de Investigaciones Científicas que la Asociación está instalando en la oficina Celia, de Antofagasa.

Estas mercaderías han sido internadas por el puerto de Antofagasta y llegaron a bordo del vapor "La Paz".

Se ha decretado también la liberación de derechos para una partida de 30 jabas de asbesto en planchas destinadas a la construcción de un nuevo campamento de habitaciones para obreros en la Oficina Coya Norte, de que es propietaria la Compañía Anglo Chilena Consolidada.

Las 30 jabas llegaron a bordo del vapor "Ansaldo San Giorgio Tirso" y han sido internadas por el puerto de Tocopilla.

AYER SE EMPEZO A VENDER PATENTES PARA LOS PERROS

NUMEROSAS PERSONAS ACUDIERON A ADQUIRIRLAS EN LA TESORERIA MUNICIPAL

En la tarde de ayer a la hora que se abrieron las oficinas municipales, se inició en la Tesorería, la venta de las patentes para los perros que deben adquirirse en cumplimiento del Reglamento aprobado últimamente por la Junta de Vecinos.

Numerosas personas se dieron cita a la Tesorería para comprar las patentes y cumplir así con la disposición municipal.

Las placas son de bronce y valen un peso, que debe pagarse aparte de la patente, que como hemos dicho, se fijó en diez pesos anuales.

VARIAS CONCESIONES TELEFONICAS HAN SIDO DECLARADAS CADUCADAS

El Ministerio de Obras Públicas, Comercio y Vías de Comunicación ha dictado algunos decretos por los que declara caducadas los siguientes permisos para establecer servicios telefónicos:

A don Mario Ibar para extender una línea telefónica entre Putú y Constitución, a los señores Artemio Ferreiros y Alfredo Wittig, por la Sociedad Telefónica del Norte, para instalar ese servicio de Antoragasta a Baquedano, Pampa Central a Calama y Chuquicamata, Antofagasta a Aguas Blancas, Catalina y Taltal, Antofagasta a Baquedano, Toco, Quillagua, Pintados e Iquique con un ramal a Pisagua, Tacna, Arica; un ramal a Catalina, Pan de Azúcar, Pueblo Hundido y Chañaral y un ramal a Pueblo Hundido, Copiapó y Caldera.

EL MENSAJE QUE DESIGNA EMBAJADOR EN LOS ESTADOS UNIDOS

SERA CONSIDERADO HOY EN LA CAMARA DE SENADORES

Debido a que el Senado suspendió ayer su sesión como homenaje a la memoria del señor Ismael Undurraga, no fué considerado el mensaje del Ejecutivo en que se pide la autorización constitucional para nombrar al señor Miguel Cruchaga como Embajador de Chile ante el Gobierno de los Estados Unidos de Norte América.

En la Cancillería se nos informó que hoy se tramitará en el Senado dicho mensaje.

El Intendente Municipal

VISITARA HOY LA PANADERIA DE LA PENITENCIARIA

En la mañana de hoy el Intendente Municipal, don Luis Philipps Huneeus, acompañado del Director del Departamento de Subsistencia, señor Boza Lillo y del señor Raúl Otero Baeza, propietario de la Sociedad Panadera Reguladora de Precios, visitará los trabajos que se realizan en la Penitenciaría de Santiago para dejar listas las instalaciones para la elaboración del pan municipal, que de acuerdo con el contrato municipal recientemente firmado, deberá iniciarse el 15 del presente mes.

Reglamento de Higiene y Seguridad en el Trabajo

El Ministerio de Previsión Social y Trabajo ha dado término al importante Reglamento de Higiene y Seguridad en el Trabajo que trata de las condiciones en que deben mantenerse las fábricas a fin de evitar los accidentes y la forma cómo deben mejorarse las condiciones higiénicas y de seguridad para el beneficio de los obreros.

Este importante Reglamento será sometido a la consideración del Gobierno.

Tesorería Fiscal de El Loa

Ha sido nombrado oficial de la Tesorería Fiscal del departamento de El Loa, el señor Gustavo León Zenteno.

El Consejo del Banco Central sesionó ayer

ACUERDA MANTENER LA MISMA TASA PARA EL DESCUENTO DE LETRAS

En la tarde de ayer celebró sesión el Consejo del Banco Central, presidido por don Ismael Tocornal.

De acuerdo con el objeto de esta sesión ordinaria el Consejo examinó el balance semestral de la institución, prestando su aprobación a las operaciones que se han desarrollado en el trascurso de la semana.

En seguida trató diversos asuntos de carácter interno, y finalmente acordó la misma tasa de descuentos de letras.

Círculo de ex-Oficiales de Policía, no Jubilados

Con motivo de la falta de medios de locomoción, ayer se suspendió la reunión a que se había citado en el local de costumbre, Bandera 620, oficina 20.

Por acuerdo del directorio y siendo de imprescindible necesidad reunir a todos los miembros del Círculo, en una asamblea general, citase para hoy Martes a las 9 P. M. a la reunión que se verificará como de costumbre en el local mencionado.

El Reglamento de Enfermedades Profesionales

El Ministerio de Previsión Social ha iniciado la confección del Reglamento sobre Enfermedades Profesionales, que deberá quedar terminado lo más pronto posible.

Archivero del Ministerio de Hacienda

Se encuentra enfermo el oficial archivero del Ministerio de Hacienda, don Alberto Dagnino.

Lo reemplaza el señor Alberto Rivas.

Sociedad de Chauffeurs Manuel Montt

Citase a junta general extraordinaria para hoy Martes, a las 9 1|2 P. M. en Olivares 1643 y a los socios de La Chile para ponerse de acuerdo sobre la elección del Directorio de la Cooperativa de Choferes.

Se ruega la mayor assitencia.

EJERCITO Y ARMADA

LA DIRECCION GENERAL DE AERONAUTICA FUNCIONA EN "EL BOSQUE"

Desde la semana última ha trasladado sus oficinas a El Bosque, la Dirección General de los Servicios de Aeronáutica Militar.

Esta Dirección ha instalado sus oficinas en un pabellón adyacente a la Escuela de Aviación.

ESCUELA DE APLICACION DE INFANTERIA.— Han sido nombrados alumnos del I y II de la Escuela de Aplicación de Caballería, por el presente año, los siguientes tenientes: Jorge Cañas, Abelardo Castro, Humberto Poblete, Jorge García, Manuel Cifuentes, Jorge Parra, Santiago Robles, Oscar Hinojosa, Elías Román, Humberto Fuenzalida, Alberto Kallin, Galvarino Molina, Alejandro Natho, Orlando Jacobelli, Luis A. Páez, Raúl González, Enrique Rodríguez y Julio Pérez.

ESCUELA DE APLICACION DE INGENIEROS.—El siguiente profesorado ha sido designado para la Escuela de Aplicación de Ingenieros Militares: señores Jenaro Moreno, Luis Gutling, Ernesto Melo, Oscar Lenhamm, Cárlos Klockmann, Hans von Heisling, general Francisco Vergara V., capitán Guillermo Hormazábal, teniente Luis Guillard y Julio Weber.

EL JEFE DE SECCION DEL MINISTERIO DE GUERRA.— Ayer ha reasumido sus funciones, el Jefe de Sección del Ministerio de Guerra, don Aurelio Castilla.

PROFESORES DE LA ESCUELA DE APLICACION DE ARTILLERIA.—Por decreto dictado ayer por el Ministerio de Guerra, han sido nombrados profesores de la Escuela de Aplicación de Artillería, los siguientes oficiales: capitán don Alberto Briceño, estadística; mayor don Jorge Bertrand, topografía; mayor don Emilio Marchant, de táctica, armamentos y fortificaciones; teniente don Julio Brownell de topografía; capitán don Luis Barros de topografía y reglamentos tácticos; teniente don Oscar Herrera de comunicaciones; teniente don Eduardo Ramírez, de tiro; sub-teniente de administración, don Agustín Acuña, y don Jaime Aguirre, de matemáticas.

Comandante General de Armas de Santiago

Ha sido nombrado Comandante General de Armas interino de Santiago, el teniente coronel don Arturo Sepúlveda, mientras el propietario permanece ausente de la capital.

La Inspección del Ejército

Desde ayer ha empezado a funcionar en Machalí la Inspección General del Ejército, en donde se encuentra el general señor Ortiz Vega y el secretario de esa repartición.

CURSO DE INSTRUCCION DE AVIACION.—El Ministerio de Guerra ha dispuesto que pueden ingresar al Curso de Instrucción que se abrirá en la Escuela de Aviación, todos los tenientes que sean menos antiguos que el teniente don Carlos Montecinos.

CURSO DE INFORMACIONES EN MACHALI.—En la mañana de ayer se dió comienzo en el campo de concentración de la III División de Infantería, al Curso de Informaciones para generales y coroneles, bajo la presidencia del Inspector General del Ejército, general señor Ortiz Vega.

La Escuela de Aplicación de Infantería, hizo diversos ejercicios demostrativos acerca de los últimos adelantos en esa arma

Año Escolar 1926

En VESTIDOS, UNIFORMES, TRAJES y demás artículos para COLEGIALES

Gath y Chaves presenta un notable surtido que ofrece a

Precios muy interesantes

EN VARONES:

TRAJE BLUSA ESLAVA, en buenos casimires de lana, colores seleccionados, para años 2 a 13; primera edad, a $ 34.00

TRAJE CAZADOR clásico, modelo muy práctico para colegial, confeccionado en ricos casimires, colores de moda, para años 7 a 14; primera edad, a $ 54.40

TRAJE DE VESTON con chaleco, confeccionado en finos casimires ingleses de pura lana, corte y colores de gran moda, para años 9 a 15; primera edad, a $ 88.40

TRAJE DE VESTON para joven, en ricos casimires de lana, colores y hechuras de alta novedad, corte irreprochable, para años 13 a 17; cualquiera edad, a $ 116.00

SOBRETODOS RAGLAN, confeccionados en finos casimires ingleses de lana, muy nuevos, para años 8 a 13; primera edad, a $ 91.80

EN BONETERIA NIÑOS:

CAMISAS en buen bramante blanco, 1|2 puño, artículo muy práctico para colegiales, medidas 30-35, a $ 8.15

CAMISAS en fino bramante blanco, modelo sin tira, 1|2 puño, medidas 28-32, $ 5.95; 23727, a $ 4.95

CALCETINES en buen algodón blanco, negro y café, para años 3 a 13, a $ 0.90

JOCKEYS en ricos casimires ingleses, modelo de moda, colores de novedad, desde $ 7.50

SOMBREROS calañés en buenos paños de lana, colores surtidos, desde $ 15.90

En ZAPATERIA NIÑOS

BOTIN de box - calf color, con cordones, artículo de duración, medidas 31 al 34, a $ 19.80; 26 al 30, a $ 16.90

ZAPATON box - calf negro, calidad fina, cosido Good Year, medidas 33-38, a $ 27.00; 26-32, a $ 22.50

ZAPATILLA de charol con taco regular, indicada para jovencitas, modelo elegante, medidas 34-38, a $ 24.80

ZAPATILLA o zapatón de box - calf negro o color, buena clase, medidas 30-33, a $ 22.50; y 27-29, a $ 19.90

EN SPORT:

ZAPATILLAS de lona blanca, suela de goma, especial para gimnasia, a $ 18.70

MEDIAS de rico algodón negro, vueltas de colores, a $ 3.75

CAMISAS cuello sport, en céfiro de hilo, a $ 12.90

EN VALIJERIA

ESTUCHES neceser con útiles para toilette, a $ 19.80

THERMOS esmaltados, medio litro, a $ 4.80

BOLSAS de cotí para ropa de uso, a $ 5.90

SOMBREROS PARA NIÑITAS

SOMBREROS en paño azul marino, calidad muy fina con adorno cinta Grosgrain, a $ 22.00

SOMBREROS en terciopelo de pura seda, calidad muy fina, copa estilo casco, alas pespunteada, ala angosta $ 25; ala ancha $ 35.00

EN TEJIDOS:

SARGA de lana azul marino especial para uniformes de colegial, excelente calidad, ancho 140 centímetros; el metro $ 17.00

TERCIOPELO de lana, clase extra, en color azul marino, especial para abrigos, ancho 130 centímetros; el metro $ 23.50

EN LIBRERIA

TENEMOS TODA CLASE DE TEXTOS ESCOLARES, para la enseñanza primaria, secundaria y superior. Cuadernos de los diferentes rayados escolares. Tinta "Gath y Chaves" 1|8 litro, especial para colegiales, a $ 0.70

BOLSONES DE HULE, CUERO y SUELA, a precios muy convenientes. Escritorios, Pupitres para niños, desde $ 70.00

Para Niñitas:

CONFECCIONAMOS toda clase de uniformes y ajuares que se nos soliciten.

¡Hechuras irreprochables! ¡Precios sin competencia!

EN GARNITURES:

CROCHES de acero para tejer, diversos gruesos, cada uno, desde $ 0.50

CROCHES de celuloide para tejer, diversos gruesos, cada uno, desde $ 0.70

ESTERILLA para bordar, diversos tejidos, el metro, a $ 2.50

LABORES de mano principiados, gran surtido, en blanco y colores, con y sin matinales, según tamaño y clase, desde $ 1.35

EN BLANCO:

SABANAS de crea clase extra, cada una $ 10.80

FUNDAS en bramante "Gath y Chaves", cada una $ 2.50

COLCHAS de piqué italiano, cada una $ 27.20

FRAZADAS en rico moletón floreado, cada una $ 32.30

SERVILETAS para comida, de damasco, clase superior, cada una $ 1.35

SABANAS de baño, calidad gruesa, cada una $ 19.50

GUANTES y PAÑUELOS:

PAÑUELOS de batista blanca $ 0.70

GUANTES de hilo blanco, a $ 6.10

GUANTES imitación gamuza, con forro de lana, a $ 9.50

GUANTES de lana, tejidos, a $ 10.90

GUANTES de cuero, a $ 22.10

EN PERFUMERIA:

CEPILLOS para dientes, a $ 1.00

CEPILLOS para ropa, en calidad muy fina, a $ 9.80

JABON "Gath y Chaves", perfumes surtidos, pan ovalado, a $ 0.90

PASTA para dientes, Dr. Pierre, a $ 1.85

ELIXIR dentífrico, a $ 4.90

PEINETAS calidad superior, a $ 2.25

EN MENAJE:

JUEGOS de lavatorio de fierro enlozado, compuestos de: palangana, jarro, recipiente, bacinica con tapa, escobillera y jabonera, a $ 49.50 y $ 39.50

JUEGOS cubiertos de alpaca francesa, calidad extra, con cuchillos de muy buen acero y anillos para servilleta de plaqué fino, compuestos de 8 piezas, a $ 29.50

VASITOS de plaqué fino $ 17.00

ANILLOS para servilletas de plaqué fino, a $ 6.80

EN TAPICERIA

ALFOMBRITAS de trípoli, colores modernos, gran tamaño, cada una, a $ 20.40

COTY adamascado, para forros de colchones, de buena calidad, colores crema, rosa, celeste y gris, el metro, a $ 8.90

ALFOMBRITAS con figuras muy variadas, artículo lavable, especiales para cuarto de niños, desde $ 25.50

EN SANITARIOS:

SOPORTES para lavatorio, todo de hierro esmaltado, blanco, con espejo, jabonera y rejisa para la jabonera, muy práctico para colegiales, cada uno $ 45.00

REALIZACION ABSOLUTA DE LOS SALDOS DE VERANO!!

PRECIOS BAJISIMOS QUE REGIRAN DURANTE TODA LA SEMANA

¡¡VEA LAS VIDRIERAS!!

HOY MARTES 9 AL SABADO 13

GRANDIOSA VENTA EXTRAORDINARIA

CON

GRANDES REBAJAS EN BLANCO, SANITARIOS, MENAJE y TAPICERIA

Oferta Especial para Colegiales

JUEGO completo de cubiertos de alpaca, con cuchillos "RODGERS", compuestos de 1 cuchara, 1 tenedor y 1 cuchillo de mesa; 1 cuchara, 1 tenedor y 1 cuchillo de postre y 1 cucharita de té, el juego ... $ 19.—

ESTANTES de fierro esmaltado, apropiados para lavatorios de colegiales, c|u. $ 7.50

JUEGOS de lavatorio de fierro enlozado blanco, compuesto de 1 jarro, 1 lavatorio, 1 vacinica y 1 jabonera $ 25 —

CATRE con sommier para 1 plaza . . . $ 38.—

CATRES pintado al laqué, con su sommier correspondiente, para 1 plaza . . $...42 —

CATRE elegante, de tubo acerado, pintado al laqué especial para colegiales . $ 65 —

RECOMENDAMOS LOS MAGNIFICOS COLCHONES "OLIMPIA" EN DISTINTOS TAMAÑOS, LOS MAS HIGIENICOS, PRACTICOS Y APROPIADOS PARA COLEGIALES, A PRECIOS QUE NO ADMITEN COMPETENCIA

SOBRECAMAS "Colegial" de cretona y satín, tamaño para 1 plaza ... ... $ 19.80

SOBRECAMAS iguales a las anteriores, de 1 y media plaza ... ... $ 24.50

SOBRECAMAS de rico satín arrasado, rellenas de 1|2 lana en tamaño grande $ 32.—

PISOS de alfombra tipo cortado, con flecos, para bajadas de cama, a. . . $ 12.50

ESCRITORIOS pupitre tipo "Colegial", fabricados en buena madera de lingue apropiados para cualquiera edad a . $ 58.50

PISOS de linoleum para delante del peinador, en tamaño grande ... ... $ 13 50

PISOS de linoleum para el recipiente, calidad superior ... ... $ 6.25

SABANAS crea granito de 140 x 220 cms. 7.20

SABANAS crea Holandesa de 160 x 250 centímetros ... ... $ 14.50

COLCHAS blancas tamaño "Colegial" . $ 11.80

COLCHAS nido de abeja, con flecos . . $ 16.80

TOALLAS de felpa marca "Cannon" . . $ 2.30

TOALLAS de felpa marca "Osman" . . $ 2.70

FRAZADAS algodón egipcio para 1 plaza $ 14.20

FRAZADAS algodón "Tiger" .. .. $ 15.90

SABANAS baño de felpa inglesa... . . $ 9.50

BOLSAS de lona para ropa, modelo Treff 8.80

BOLSAS de cotí para ropa modelo Treff $ 9.20

SERVILLETAS de damasco, especiales para colegiales, la docena.. .. ..$ 15.50

EN BLANCO

COLCHAS color, tejido a crochet, tamaño para 1 y media plaza .. .. .. $ 17 40

COLCHAS blancas de nido de abeja para 1 1|2 plaza a 23.80

COLCHAS color, adamascadas, con flecos, para 1 1|2 plaza .. .. $ 28.—

COLCHAS mercerizadas, en color rosa, cielo y oro, tamaño para 1 1|2 plaza a 36.80

COLCHAS de piqué, festoneadas, de fabricación inglesa con bonitos realces, artículo de gran duración tamaño 180x220 cms a. 56.90

COLCHAS mercerizadas GOYA imitación seda la más perfecta que se conoce, en colores salmón, rosa, celeste y verde tamaño 180 por 220 cms. a . . . . $ 44.80

UN GRAN LOTE DE FRAZADAS DE ALGODON EN COLOR BLANCO, GRIS Y TERRACOTA, $ 6.50 y $ 5

FRAZADAS de algodón, en fondo gris y terracotta, con bonitas guardas, a. $ 8.25

FRAZADAS de algodón blancas con guardas, tamaño grande, a. . . . . $ 10.80

FRAZADAS de algodón color terracotta y gris jaspeadas, tamaño grande, a $ 12.90

FRAZADAS LANA Españolas, de pura lana garantida, en tamaño para 1 1|2 plaza a 42.50

FRAZADAS LANA Pirineos, calidad finísima, recién recibidas, en tamaño 175 por 220 ctms., a. . . . . $ 58.50

FRAZADAS LANA VICUÑA de color rosa, cielo y cáscara, en tamaño 160 por 210 ctms., a. . . . . $ 48.40

MOLETON en colores rosa, crema, celeste y blanco, el metro. . . . . $ 3.25

MOLETON "Kanguró", calidad extra fina, el metro $ 4.50

BRIN crudo "Cometa", especial para delantales, el metro. . . . . $ 2.50

BRIN crudo Holanda, muy firme y durable, el metro 2.80

VICHY "OXFORD" a cuadritos, lo mejor que se fabrica, en colores inalterables, el metro. . . . . $ 3.95

CAMBRAY de lujo, marca "FAIRSEX", la tela ideal para ropa interior de señoras y niñas, el metro .-$ 3.50

EN SANITARIOS

W. C. de taza blanca, con sus correspondientes accesorios de primera calidad y estanque reglamentario de 18 litros, liquidamos al ínfimo precio de. . . . $ 101.00

W. C. silenciosos, de la afamada marca "Madocks", completos, realizamos al precio de. . . . . $ 238.50

LAVAMANOS mural de marca inglesa, de 14"x10", ofrecemos un saldo a $ 38.50

LAVATORIO mural, de marca inglesa, con dos llaves, y desagüe niquelado, todo importado. . . . . $ 69.50

LAVATORIO mural de la famosa marca "SPHENIX", con una llave tamaño grande, con su pedestal de fierro y desagüe importado 84.20

LAVATORIO mural inglés, con una llave y desagüe niquelados, tamaño grande. . . . . $ 93.00

LAVATORIO inglés, muy buena clase, tamaño grande, con una llave y desagüe niquelados, a. . . $ 98.00

LAVATORIO inglés, de buen tamaño, de una llave y desagüe niquelados, importados, a. . . . . $ 110.00

LAVATORIO mural de 2 llaves, con sus correspondientes desagües, importados y niquelados, a. . $ 130.00

LAVATORIO de pedestal de la afamada marca "John Miller", con dos llaves y desagües niquelados, a. $ 225.00

BIDETS portátiles, con pies de fierro y taza de fierro con porcelana, a. . . . $ 26.00

BAÑOS ingleses de fierro acerado de la marca "Nixe", de 1.72 mt. largo, con sus correspondientes llaves importadas, revalse y desagüe niquelados, a. . . . . $ 347.00

BAÑOS de fierro enlozado, con llaves, revalse y desagües importados, en tamaño grande, a. . . . . $ 394.00

EN MENAJE

JUEGO de copas modelo "Ballon", compuesto de 12 copas agua, 12 copas vino, 12 copas verdes, 12 oporto, 12 licor, total 60 piezas, el juego. . . . . $ 49.50

JUEGO de 1|2 cristal modelo "Orgues", con la misma composición anterior, el juego. $129.50

JUEGO para cremas o helados, compuesto de 12 platitos y 1 fuente de 1|2 cristal, el juego. . . . $ 19.50

VASOS cerveceros, forma inquebrables, c|u. . . . $ 0.90

VASOS vineros, c|u. a. . $ 0.75

JUEGO para té y café, compuesto de 1 tetera, 1 cafetera, 1 azucarera, 1 lechera y 1 bandeja, todo de bronce niquelado, el juego. . . . . $ 125.00

GALLETERAS o paneras de metal niquelado, fondo floreado, con asa, c|u. $ 5.20 y. . . . . $ 3.90

ALCUZAS de metal niquelado con 4 frascos, c|u. . $ 7.90

JUEGO de lavatorio de loza reforzada, en colores azul o rosado, compuesto de 1 jarro, 1 lavatorio, 1 bacinica con tapa, 1 jabonera, 1 peinetera, 1 esponjera, el juego. . . . $ 52.50

JUEGO de porcelana, para frutas al jugo, compuesto de 12 platitos y una fuente, el juego. . . . . $ 29.50

PLATOS de loza blanca, hondos o extendidos, c|u. . $ 0.95

JUEGO de té, modelo Espiga, compuesto de tres piezas, el juego. . . . $ 19.50

PLATOS de loza blanca con guarda azul, lacre o verde, c|u. . . . . $ 1.75

TAZAS para té de porcelana blanca, c|u. . . . . $ 1.95

PAPEL creppe, en distintos colores, el rollo. . . . $ 1.20

JUEGOS de cacerolas en distintos tamaños, con sus correspondientes tapas, compuesto de 5 unidades, el juego. . . . . $ 26.00

PESCADERAS de aluminio, importadas, de 59 ctms. de largo, con su correspondiente tapa. c|u. . . . $ 45.00

COLADORES de alambre con mango de madera, para té o leche, a. . . . . $ 0.30

INPUTILLA de acero para limpiar pisos, el paquete $ 1.50

PAPEL higiénico, en rollos de 8 onzas, el rollo. . . $ 0.85

EN TAPICERIA

VISILLOS de género con aplicaciones bordadas y con sus argollitas de hueso, el par. . . . . $ 4.50

VISILLOS de punto, gran variedad de gustos, con sus argollitas y lindas aplicaciones, el par . . . . . $ 6.90

STORES de punto en tamaños de 160x250, c|u. . $.24.50

BRINES con guardas de flores y frutas, dibujos y colores modernísimos, completamente inalterables doble ancho, el metro a. . $ 4.90

GASA "MADRAS" en colores y dibujos de alta fantasía, surtido completo para todos los gustos, ancho 130 ctms., el metro a. . . $ 6.25

ETAMINA con guardas mercerizadas, artículo muy novedoso, en color crema y blanco, especial para cortinados, doble ancho, el metro. . . . . $ 4.80

GASA con guardas y centros floreados, lo más moderno para la confección de visillos, precio de gran réclame, el metro a. . . . . $ 1 50

POPELINAS de fabricación inglesa, dibujos a bastones, especiales para cortinados, doble faz y doble ancho, el metro a. . . $ 7.50

CRETONAS de fabricación inglesa, en infinidad de dibujos y coloridos ancho 90 cmts., el metro a. . . . $ 2.50

CRETONAS "INFANTIL" en coloraciones modernas y con diseños de figuritas, especiales para habitaciones de niños, colchas, cubre-camas, etc,, el metro $ 4.50

CRETONAS doble faz y doble ancho, imitación hilo, en colores esfumados y diseños floreados "Pompadour", el metro a . . . $ 6.50

CAMINOS de linoleum con guardas de un color y floreados, calidad especial, el metro a. . . . . $ 6.25

CAMINOS de alfombra, tripe de lana cortado, de un solo color y con guarda, ancho de 65 ctms., el metro desde. . . . . $ 18.90

ALFOMBRITAS de centro de tripe cortado, de una sola pieza, tamaño 135x195 ctms. cada una a. . . $ 75.00

BROCADOS, Damascos, Lampas, Yutes y Tapices, enorme surtido de calidades y gustos diferentes, el metro desde. . . . . $ 8.50

Alameda esq. Av. España

GRANDES ALMACENES DE LA FABRICA DE CATRES

Alameda esq. Av. España

LA ASOCIACION PROVINCIAL REPARTIRA MAÑANA SUS PREMIOS A LOS CAMPEONES DE 1925

LA VELADA SE EFECTUARA EN EL TEATRO POLITEAMA Y SERA EN HONOR DEL PRESIDENTE DE LA REPUBLICA.—EL PROGRAMA ARTISTICO BOXERIL ESTA A CARGO DE LOS MEJORES ELEMENTOS

Mañana se efectuará en el Teatro Politeama la velada que con el objeto de repartir los premios a los Campeones del año 1915, ha organizado la Asociación Provincial de box de Santiago.

Para este fin se ha confeccio-

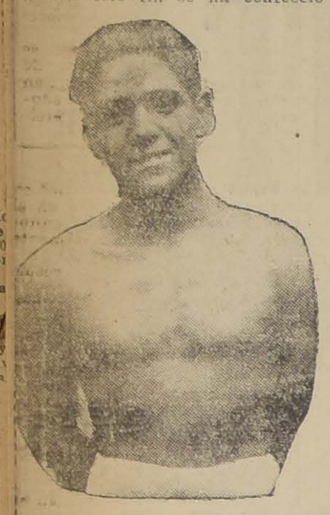

JUAN ANDRADE

nado un programa por demás atrayente, en el que participarán los más sobresalientes elementos artísticos y boxeril, constituyendo en esta forma la velada anunciada, una verdadera novedad para el populoso barrio Estación.

La velada será en honor del Presidente de la República, que en conformidad a los estatutos de esta institución, es considerado como presidente Honorario de la colectividad.

Una Comisión nombrada especialmente invitó al Primer Mandatario de la Nación a la velada de mañana.

LA PRESENTACION DE VICENTINI

También se rendirá un homenaje al Campeón de Chile de peso liviano, Luis Vicentini, el que como formado en las filas de la Asociación, al saber el motivo de la velada, ofreció galantemente su valioso concurso.

Vicentini hará una presentación con el Campeón de peso mosca de la Asociación Pedro Varas y con el Campeón peso pluma, Juan Andrade.

Seguramente este será el número de mayor atractivo, ya que nuestro popular campeón se presenta por primera vez después de su última jira por Nueva York.

EL PROGRAMA COMPLETO

El programa confeccionado, salvo algunas pequeñas modificaciones, será el siguiente:

PRIMERA PARTE

Obertura por la orquesta Fernández.

Humoradas por Gustavo Silva.

Motivos del lobo. Poesía por Humberto Cáceres.

Variedades por Lucho Barra.

Bailes clásicos por la señorita Mary Larr.

Romanza por el barítono Núñez Catelli.

Declamaciones por el actor Nicanor de la Sotta.

Humoradas por Zamolo de la Cruz.

Romanza por el tenor Luciano López.

La marcha triunfal, por la señorita María Portero.

Los Compadres huasos por Lucho Barra y Felipe Páez.

Bailes clásicos por la señorita Mary Parr.

Rojas Gallardo. Creación de Tristán Machuca.

Bailes típicos por Los Dorly.

Poesía alusiva al acto por Pedro Sienna.

Conjunto de los Gauchos argentinos en combinación con los Dorly.

Canciones y bailes.

SEGUNDA PARTE

Discurso y repartición de premios por el Vice-Presidente de la Asociación señor Desiderio Cárcamo.

Tres rounds entre Moisés Machiavello y Juan Alvarez.

Presentación de los hermanos Melo y Antonino Parisi.

Cuatro rounds entre Herminio Rojas y Mora.

Presentación del popular ex-campeón Manuel Sánchez y Pedro Varas.

Match de semi-fondo entre Víctor Gálvez y Armando Zúñiga, cinco rounds.

Match de fondo a cinco rounds entre Pedro Silva de Los Sports y Rodolfo Valenzuela del Vicente Salazar.

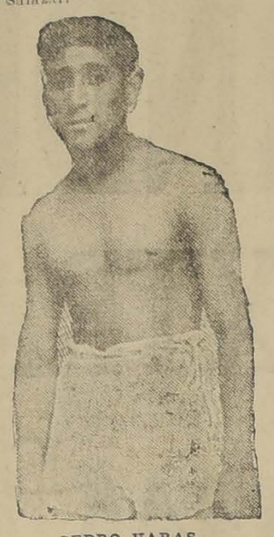

PEDRO VARAS

Presentación del campeón de Chile peso liviano, Luis Vicentini, con Pedro Varas y Juan Andrade.

A SALVADOR PEREZ Y AMADOR PEREZ

Se nos encarga citar para hoy a las 6.30 de la tarde en nuestra redacción a los profesionales Amador Pérez y Salvador Pérez, o sus representantes.

Se trata de asuntos de interés para ellos.

Citación

Cítase para hoy a las 6.30 de la tarde en la Federación de Box de Chile, a Alejandro Jofré, Waldo Iglesias, Arturo Castro, Mario Valdés, Armando Concha y René Contreras.

LOS CAMPEONES DE AFICIONADOS

ACLARAN LOS CARGOS A LOS DELEGADOS PARA EL CAMPEONATO PANAMERICANO

El Sábado próximo pasado fueron citados los campeones chilenos que participaron en el V Campeonato Sur Americano de Box, por la Federación de Box de Chile, a fin de que ratificaran las declaraciones hechas a una Revista Deportiva, y según las cuales aparecían los delegados enviados a ese Campeonato gozando de una serie de prerrogativas, mientras los campeones del equipo sufrían privaciones y malos tratos que habrían influido en gran parte en la derrota que sufrió la delegación.

A esta citación concurrieron los boxeadores Grecco, Massané, Valdenegro y Saffie; y también, especialmente invitados, los redactores del box de "El Diario Ilustrado" y "La Nación".

Interrogados los boxeadores en presencia de los citados redactores, declararon en primer término no ser efectivo que los delegados hubieran hecho el viaje en condiciones especiales, ni tampoco que tuvieran comedor ni piezas especiales, en el Hotel donde se alojaron en Montevideo. Agregaron que tampoco vieron ellos que los delegados se sirvieran comidas especiales, sino la que se servían todos los pasajeros que habían en el hotel. Reconocieron en seguida que mientras estuvieron en training para las peleas que hubieron de sostener, tomaron una alimentación especial y adecuada.

Para resumir agregaremos que los boxeadores declararon no tener ningún cargo que hacer a los delegados a cuyo cuidado fueron, y que las declaraciones aparecidas en dicha revista no han sido hechas por ellos. Que concurrieron a una citación del redactor de esa revista quien los hizo firmar un papel en blanco.

Tuvimos ocasión también de leer un documento firmado por los boxeadores Juan Rojas y José Sandoval y que obra en poder de la Federación, en el que confirman plenamente la versión que dan los campeones Grecco, Valdenegro, Saffie y Massané.

Creemos con esto, y sin hacer mayores comentarios, haber cumplido un deber al dejar debidamente esclarecido este asunto.

LA PELEA DEL SABADO DARA MARGEN A UNA ENCARNIZADA LUCHA

MANUEL CELIS Y CARLOS UZABEAGA SON LOS ENCARGADOS DE ESTE ENCUENTRO

En el ring del Hippodrome Circo se encontrarán el Sábado próximo los profesionales Manuel Celis y Carlos Uzabeaga, dos figuras sobresalientes del peso pluma.

El match será a doce rounds por el Campeonato de la Cooperativa Vitalicia, segunda serie, pues Celis y Uzabeaga han vencido en la primera rueda a Zamora y Varela, respectivamente.

Este match se imponía, y así lo han entendido los aficionados, que desde el día que se anunció su concertación, han demostrado interés por el match.

LA ULTIMA VICTORIA DE CELIS

Celis con su última victoria que dió de hecho clasificado para medirse con Uzabeaga, que figura como el mejor elemento inscrito en el Campeonato de la Cooperativa Vitalicia.

Como se recordará Celis al vencer a Zamora, lo hizo en forma que se creyó en los primeros momentos en una desgracia, pues Zamora fué puesto K. O., mediante un golpe al plexo, que lo puso fuera de combate por más de una hora.

Zamora fué conducido a la Asistencia Pública y su rival, el vencedor, fué detenido, debiendo comparecer al Juzgado.

Con esta victoria Celis quedó considerado como el boxeador de mayor punch en esta categoría, pues hay que hacer presente que Zamora figura entre los buenos hombres de su peso y pocos días después en Quillota venció a Parraguez casi por K. O.

LA PRESENTACION DE UZABEAGA

La última presentación de Uzabeaga fué la confirmación de sus méritos pugilísticos, pues se recordará que en su match con Faustino Varela, debió combatir las vueltas finales con la mano izquierda, empleando un juego tan rápido de ataque y defensa, que desconcertó a su rival.

Uzabeaga hizo ese día una exhibición de buen box y logró imponerse ante un hombre de fuerza y valentía.

LOS ENTRENAMIENTOS

Para el match del Sábado los muchachos no han descuidado detalles del entrenamiento.

Uzabeaga está en Rancagua donde lo secundan Jorge López, Orlando Orellana y últimamente el campeón de aficionados, Juan Rojas y su hermano Luis Rojas, idos especialmente a cooperar a la preparación de Uzabeaga.

Celis trabaja en el Gimnasio del Alliro González, donde es acompañado de Humberto Guzmán, Alberto Signé, José Sazo, y varios otros.

Ambos muchachos han demostrado encontrarse en admirable estado de preparación.

LOS PRELIMINARES

Los encuentros que servirán de preliminares a esta velada serán de tanto interés como el match de fondo.

El encuentro de semi-fondo a diez rounds por el Campeonato de la Cooperativa Vitalicia, segunda categoría, será entre Mario Valdés y Armando Concha, que este último tiempo han venido triunfando sobre buenos profesionales.

Dos preliminares a cuatro rounds cada uno completarán el programa.

TRIBUNALES DE JUSTICIA

MOVIMIENTO HABIDO EN 8 DE MARZO DE 1926

CORTE SUPREMA

Cuenta general

1. Carlos Ahumada y otros con Sociedad Huelma v. de P. y otros trámite.
3. Pedro Costa con Banco Santiago, trámite.
6. Climaco Miranda con Parroquia de San Antonio, trámite.
7. Wenceslao Unanué con Manuel González G., en acuerdo.

Las demás sin tribunal.

Alegatos:

Se anunció don Calixto Martínez, contra el recurso en la sétima.

Fallada de acuerdo:

Contra Tomás Godínez, sin lugar fondo. Redactor señor Cisternas Peña.

CORTE DE APELACIONES

PRIMERA SALA

Relator señor Fontaine

1. Gmo. Alessandri con Antonio Escobar Urzúa, fallada.
2. Contra Ruperto Llevana García, revocada.
3. Horacio Meza con Eugenio Gigogne, confirmada.
4. Horacio Meza con Eugenio Gigogne, confirmada.
5. Contra Bernardo Sastre Galafello, fallada.
10. Elvira Díaz Lisboa con Adrián Labatut, en acuerdo.
11. Elvira Díaz Lisboa con Adrián Labatut, en acuerdo.
12. Elvida Díaz Lisboa con Adrián Labatut, en acuerdo.

Alegaron:

Don Fernando Guzmán en la 1.a y 2.a.

Don Horacio Meza en la 3.a y 4.a

Don Fernando Guzmán en la 5.a

Don Santiago Lazo con don Eugenio Ortúzar en la 10.a, 11.a y 12.a

Falladas de acuerdo:

Francke Julian y Cía. con Ricardo Edwards, confirmada; contra Juan Tobar, revocada, Gmo. Alessandri con Adrián Orellana, revocada.

SEGUNDA SALA

No funcionó por falta de personal.

TERCERA SALA

Relator señor Silva

1. Ramón Beltramin y otros con Hernán Parra Vicuña y otros, revocada.
2. Contra Antonio Fontina, confirmada.
3. Promotor Fiscal de San Felipe con Juez Letrado Lorenzo Astorga confirmada.
4. Contra Javiera Vera, revocada.
5. Contra Carmen Pino v. de M., revocada.
6. Contra Pedro Díaz Camus, revocada.
7. Pula Ritter v. de Angulo con Roberto Sánchez R., ha lugar.
8. Sumario por inasistencia Junta Reclutamiento de Quillota, aprobada.
9. Angel Tassara con Francisco Dubois, revocado.
10. Sumario por denuncia de Ramón Trincado, en acuerdo.
11. Contra Fermín Fulda, aprobada.
12. Contra Bartolomé Ramis, aprobada.

Alegaron:

Don Eduardo Varas con don Roberto Cruz en la 1.a

Don René Sánchez, revocando en la 5.a

Don Pedro Velasco, revocando en la 6.a

CUARTA SALA

Relator señor Videla

1. J. Pérez contra C. Ugarte, confirmada.
2. Contra A. Gálvez, confirmada.
3. Contra E. Hernández y otros anulada.

No vistas las demás.

Alegaron:

En la 1.a, don Gmo. Fuentes con don Teófilo Ruiz.

En la 3.a don Pedro Velasco con don Ernesto Peña, revocando.

GRAN COMPAÑIA DE SEGUROS DE VIDA

solicita agentes bajo excelente contrato, para colocar seguros. Dirigirse, enviando recomendaciones a

CASILLA 88-D.

REPRESENTACIONES COMERCIALES

Nacionales o extranjeras únicamente de primer orden solicita comerciante alemán-chileno, ex-jefe de importantes firmas importadoras y con experiencia de 20 años de esta zona al Sur.

OTTO SAHR — CONCEPCION

CASILLA N.o 931 — OFICINA O'HIGGINS N.o 558 (Al lado del Banco de Chile).

Desde el 10 al 25 en Santiago, para tratar personalmente dirigirse a

CASILLA N.o 6 — SANTIAGO

MANTEQUILLAS FRESCAS

HACIENDA CHICUREO de Colina el pan	$ 2.20
HACIENDA CHICUREO de Colina 1/2 kilo	$ 5,50
DE OSORNO, MUY FRESCA, el pan	$ 1.80
DE OSORNO, MUY FRESCA, el 1/2 kilo	$ 4,50
EL LITRO DE CREMA	$ 8.00

Además: Muy buenos quesos de todas clases, buen surtido de fiambres y conservas finas de las mejores marcas, todo a precios muy convenientes.

SANTO DOMINGO N.o 979

MUEBLES

de todas clases, precios sumamente bajos y con GRANDES FACILIDADES DE PAGO, vende

MUEBLERIA "La República"

SANTO DOMINGO N.º 1026

CONSULTE NUESTROS PRECIOS

NECESITO ARRENDAR LOCAL

apropiado para instalar un centro de box; prefiérese lo más central.

Dirigirse:

A. SILVA Z.

CASILLA 81 D.

Al Fin, Alivio

Las fosas nasales obstruídas, ardientes e inflamadas, son una gran molestia. El MENTHOLATUM imparte inmediato alivio introduciéndolo en la nariz. Refresca, suaviza y calma al instante, mientras que los vapores que se desprenden de sus ingredientes medicinales ejercen una acción curativa más eficaz. Para catarros nasales, los vapores de

UNA CREMA SANATIVA Mentholatum

Indispensable en el hogar

pueden inhalarse con mayor profusión poniéndose una cucharada de MENTHOLATUM en una taza con agua hirviendo e inhalando los vapores. No debe faltar en el hogar para dolores de cabeza, picaduras de insectos, cortadas, quemaduras, enfermedades cutáneas, etc. Se vende solamente en tubos, tarros o latas; nunca a granel. Rechace las imitaciones.

Mentholatum

Base: Mentol, alcanfor, ácido bórico.

FUNDO DOY EN ARRIENDO

De 205 cuadras, casi todo alfalfado, agua en abundancia, situado sólo a siete kilómetros de Santiago, a un paso de las ferias de animales.

DATOS Y BASES EN

SAZIE 2409

BOLSA DE COMERCIO

MOVIMIENTO

Sobre diversos títulos mineros, un ganadero, dos Bancos y dos Industriales se negoció durante las ruedas de ayer en el Mercado de Valores.

Se alternaron en las ventas títulos de subido y bajo valor cuyos lotes y precios se detallan en los boletines publicados a continuación.

El valor de lo adjudicado en Bonos ascendió a 213,000 nominales.

SUBIERON

BONOS: Caja 7-1, de 85 1/4 a 85 1/2; Hip. 8-1, de 94 1/4 a 94 3/4. 44 3/4.

BANCOS: Chile, de 188 a 189. Hipotecario de Chile, de 605 a 610.

SALITRERAS: Chilena, de 26 a 27; Refinería Viña, de 27 a 27 1/4.

MINERAS: Carolina, de 8 a 9. Higueras, de 3 1/4 a 3 1/2; Lebu Ord., de 2 1/4 a 2 1/2; María Francisca, de 1 a 1 1/2; Elqui, de 1 a 1 1/8; Onix, de 8 1/2 a 9 1/4; Santo Cristo, de 1 a 1 1/4.

BAJARON

SALITRERAS: Lautaro, al portador, de 252 a 250.

INDUSTRIALES: Cervecerías Unidas, de 65 a 64; Gas de Santiago, de 54 a 53; Telégrafo Comercial, de 41 a 40.

MINERAS: Cayiloma, de 4 1/2 a 4 1/4; Colquiri, de 9 1/4 a 9; Cerro Grande, de 63 1/2 a 62 1/2; Chacaltayas, de 16 a 15 3/4; Dichas, de 10 3/4 a 8 3/4; Kala Uyu, de 11 3/4 a 9 3/4; Kelluani, de 7 a 6 3/4; Oplocas, de 154 y 1/2 a 153. Patiño, de 285 a 280; Tocopilla, de 86 1/2 a 86.

OPERACIONES EFECTUADAS AYER

PRIMERA RUEDA

54000 Caja 7-1, 85 1/2.
10000 Hipot. 8-1, 94 1/2.
800 Caja 8-1, 93 3/4
38000 Caja 8-1, 94.
10 Bco. Hipot., 610.
1000 Elqui, 1.
200 Elqui, 0,95.
100 Fuegos, 159.
100 Dichas, Ab. 1., 9 1/2.
800 Cem. Melón, Mar. 18, 42.
700 Onix, Ab. 1, 9.
1000 Onix, Mar. 18, 9.
200 Onix, Ab. 1, 9 1/4.
100 Cyltown, Mar. 18, 4 1/4.
2000 Lebú, Mar. 18, 2 1/2.
300 Kala Uyu, Ab. 1, 11.
300 Kala Uyu, Mar. 18, 11.
200 Cerro Grande, Ab. 1, 62 1/2.
57000 Hip. 8-1, 94 3/4
21000 Caja 8-1, 94

SEGUNDA RUEDA

25000 Caja 8-1/2, 97 1/4
200 Banco Chile, 189
300 Carolina, 9
34 Gas, 53
10 Fuegos, 159
100 Chacaltaya, 15 1/2
100 Tocopilla, 86 1/2
500 Elqui, Abril 1.o, 1 1/8
100 Tocopilla, Marzo 18, 87
100 Tocopilla, Marzo 18, 86 3/4
300 Tocopilla, Marzo 18, 86 1/2
200 Oplocа, Abril 1.o, 154 1/2
200 Chacaltaya, Abril 1.o, 154 1/2
100 Chacaltaya, Abril 1.o, 15 3/4
100 Minera, Marzo 18, 18 1/2
1000 Minera, Marzo 18, 18 1/4
100 Kelluani, Abril 1.o, 6 1/2
900 Kelluani, Abril 1.o, 6 1/4
200 Dichas, Abril 1.o, 9 1/2
500 Dichas, Marzo 18, 9
100 Dichas, Abril 1.o, 9 1/4

OPERACIONES EFECTUADAS EN VALPARAISO

PRIMERA RUEDA

300 Cerveza A. Ab 1, 64 3/4.
100 Cerveza N. Ab. 1, 60.
7 Lautaro Port., 250.
300 Cemento Melón, Mar. 18, 42.
500 Chilena, Mar. 18, 27.
100 La Laguna Blanca, Ab. 1, 130.
500 María Eoa, Mar. 18, 1 1/2.
100 Viña, Mar. 18, 27 1/4.
100 Cerro Ab 1, 63 1/4.
300 Cerveza A. Mar 18, 64.

CAMBIO

Vendedor 39,70
Comprador 39,60

SEGUNDA RUEDA

8 Gas.
600 Carolina, Marzo 18, 9
500 Kelluani, Abril 1.o, 8 1/2
700 Kelluani, Marzo 18, 6 1/4
900 Kelluani, Marzo 18, 6

CAMBIO

Vendedor 39.70
Comprador 39.60

Cotizaciones de metales

Cablegrama sobre cotizaciones de los metales correspondientes al día de ayer

ESTAÑO.—£ 292.10. 0 al contado; 282. 5. 0 a plazo.

Bajó: — £ 0.15. 0 al contado, y £ 1.12. 6 a plazo.

COBRE STANDARD.— £ 59. 0. 0 al contado; £ 60. 0. 0 a plazo.

Bajó: — £ 0. 2. 6 al contado. Sin variación a plazo.

PLATA — 34 5/16 d. Sanz. 1/16

PRECIOS DE COMPRADOR O VENDEDOR AL TERMINAR LAS RUEDAS

TITULO	COMPRADOR Cantid.	COMPRADOR Precio	VENDEDOR Cantid.	VENDEDOR Precio
BONOS				
Caja 8-1	5000	94	20000	94 1/4
Caja 8-1/2	20000	97 1/8	10000	97 1/4
Caja 7-2	2000	93		
Caja 7-1	27000	85 1/2		
Hip. 8-2	2000	100		
Hip 8-1	60000	94 1/2	20000	94 3/8
Electricidad Ind £	500	31		
BANCOS				
Chile	100	187		
Chile, Marzo 18			100	189
Hip. Chile	10	610		
Nacional			100	79
MINERAS				
Aconcagua, Marzo 18			500	6
Cayiloma, Marzo 18	1000	4 1/8		
Cerro Grande, Abril 1.o	100	62 1/2		
Chacaltaya	700	15 1/2		
Chacaltaya, Marzo 18			100	15 3/4
Dichas, Abril 1.o	100	9 1/4	400	9 1/2
Gatico, Marzo 18			500	5
Kumurana, Abril 1.o	500	4 1/4		
Kala Uyu, Abril 1.o	200	11		
Kala Uyu, Marzo 18			100	11
Kelluani, Marzo 18	100	6 1/4		
Kelluani, Abril 1.o			300	6 1/2
Lebu Ord. Abril 1.o	500	2 1/2		
Mineras, Marzo 18	2500	18 1/4		
Minera, Abril 1.o			200	18 1/2
María Francisca	1000	1		
Morococala, Marzo 18	200	47		
Morococala, Abril 1.o			200	48 1/2
N. Elqui	1000	1,0.5		
Onix, Abril 1.o	400	9 1/4		
Onix, Marzo 18			200	9 1/4
Oplocas, Abril 1.o			100	154 1/2
Oruro, Marzo 18	300	26		
Patiño, Marzo 18			100	285
Potasa, Marzo 18	100	3 5/8		
Tocopilla, Marzo 18	100	86		
Tocopilla			100	86 1/2
SALITRERAS				
Lautaro Nominativas			30	248
Lautaro Port			10	252
GANADERAS				
Fuego	150	159	100	160
Gente Grande			200	62 1/2
Rupanco	500	32		
INDUSTRIALES				
Cemento Melón, Marzo 18	100	42		
Electricidad Ord. Marzo 18			700	10
Electricidad Ind.	20	37	100	40
Tabacos			10	77
Viñas	200	27		
Volcán	100	36		
Telégrafo Comercial			100	40
Tattersall	100	80		
Laboratorio Chile	100	80		

CIERRE A LAS 4.30 P. M.

Dichas, Abril 1.o		8 3/4		
Kelluani trans. Abril 1.o		6 3/4		
Oplocas trans. Abril 1.o		153		
Higueras, Abril 1.o		3 1/2		
Aconcagua trans. Abril 1.o		6 1/4		
Santo Cristo		1 1/4		
Patiño, Marzo 18				280
Oruro, Marzo 18				26
Tocopilla, Abril 1.o				86
Onix, Abril 1.o				9 1/4
Kala Uyu, Abril 1.o				9 3/4
Colquiri, Abril 1.o				9
Gente Grande, Abril				60

THE LAUTARO NITRATE COMPANY LIMITED

DIVIDENDO NUMERO 61

Por acuerdo del Consejo Local, desde el Jueves 25 de Marzo en curso, se repartirá un dividendo provisorio de 5 CHELINES POR ACCION, pagaderos en las oficinas del Banco de Chile en Valparaíso y Santiago, con deducción del impuesto que establece el Decreto-Ley N.o 755 de 16 de Diciembre de 1925.

Los ex-accionistas de las Compañías Lastenia y Antofagasta (en Liquidación) que no hubieren retirado todavía los títulos de The Nitrate Company, Limited, y que tengan en su poder el "Recibo Provisorio" del Banco Anglo Sud-Americano, o las "Ordenes de Entrega", o "Notas de la Compañía" relativas a títulos al portador, deberán presentar en el momento del cobro los respectivos comprobantes.

Valparaíso, 5 de Marzo de 1926.

CARLOS DEL CAMPO N.,

DIRECTOR-GERENTE.

11—M

CALAÑESES, BORSALINO, FRATELLI VERONA FRAENKEL

DEPOSITARIO

Sombrerería Capellaro. – Estado 230.

CAMBIO

COMERCIAL . . . .

LIBRAS POR ORO AMERICANO . . . . . .

1 PESO PAPEL VALE . . . .

BANCO DE LONDRES Y DE LA PLATA LTD.

Cambio sobre el exterior

PLAZA	90 D. V.
Londres	39.80
París	29 3/8
Amberes	
New York	
España	
Italia	
Brasil	
Uruguay	
Argentina	
Holanda	
Suiza	
Siria	
Portugal	
Panamá	
Perú	

TATTERSALL

Precios corrientes en la 8 de Marzo de 1926:

VENTAS AL PEZO

Novillos, de 0.99 1/2 a 1.1[illegible]
Bueyes, de 0.90 a 1.1[illegible]
Torunos, de 0.85 a 1.0[illegible]
Vacas, de 0.96 a 1.24
Vacas argentinas, de 1.1[illegible]

NOVILLOS

14 Novillos, con 5952 kilos
18 Novillos, con 7874, a 1.[illegible]
16 Novillos, con 6693, a 1.[illegible]
18 Novillos, con 7912, a 1.[illegible]
18 Novillos, con 7868, a 1.[illegible]
18 Novillos, con 6884, a 1.[illegible]
20 Novillos, con 7980, a 1.[illegible]
6 Novillos, con 2662, a 1.[illegible]
11 Novillos con 5042, a 1.[illegible]
7 Novillos con 3025, a 1.[illegible]
2 Novillos, con 780, a 1.[illegible]

VACAS

5 Vacas, con 2850 kilos
18 Vacas, con 9404, a 1.[illegible]
20 Vacas con 8570, a 1.[illegible]
20 Vacas con 9924, a 1.[illegible]
10 Vacas, con 4788, a 1.[illegible]
20 Vacas, con 8564 kilos
7 Vacas con 2976, a 1.[illegible]
10 Vacas con 4352, a 1.[illegible]
6 Vacas con 2288, a 1.[illegible]
15 Vacas con 5796, a 1.[illegible]
12 Vacas con 5996, a 1.[illegible]
10 Vacas con 4472, a 1.[illegible]
10 Vacas con 4528, a 1.[illegible]
15 Vacas con 6776, a 1.[illegible]
13 Vacas con 5518, a 1.[illegible]
15 Vacas con 5580, a 1.[illegible]
12 Vacas con 4038, a 1.[illegible]
20 Vacas con 7610, a 1.[illegible]

VACAS ARGENTINAS

9 Vacas con 3944 kilos
8 Vacas con 3990, a 1.[illegible]
10 Vacas con 4888, a 1.[illegible]
10 Vacas con 5396, a 1.[illegible]
10 Vacas con 4944, a 1.[illegible]
10 Vacas con 4956, a 1.[illegible]
10 Vacas con 4985, a 1.[illegible]
10 Vacas con 5352 kilos

BUEYES

4 Bueyes con 2534 kilos
2 Bueyes con 1032, a 1.[illegible]
2 Bueyes con 1148, a 1.[illegible]
4 Bueyes con 2200, a 1.[illegible]
2 Bueyes con 1106, a 1.[illegible]
3 Bueyes con 1570, a 1.[illegible]
3 Bueyes con 1668, a 1.[illegible]
2 Bueyes con 980, a 1.[illegible]

MATADERO PUDAHUEL

ENCUESTA DE GANADO

Los corrales del Matadero prepararon ayer el siguiente ganado para la venta de hoy:

Ganado Mayo:		Ganado Cerdo:	
Bueyes	53	Corderos	
Novillos	58	Cerdos	
Vacas	271	Cabros	
Q. vivos	98	Terneros	
En vara	45		
Total	525	Total	

Muebles

COMEDOR, DORMITORIO, ESCRITORIO, precios sumamente grandes facilidades de pago, vende

LA SAN ANTONIO

Moneda 952

FRENTE CASA MUÑOZ

COMPAÑIA DE SEGUROS

"Caupolicán"

JUNTA GENERAL ORDINARIA Y EXTRAORDINARIA DE ACCIONISTAS

En conformidad al artículo 34 de los Estatutos se convoca a Junta General Ordinaria de Accionistas que tendrá lugar el día 10 del mes en curso a las 3 de la tarde en la sala de reuniones de la Compañía, calle Agustinas N.o 1074, en Santiago.

Asimismo se convoca a Junta General Extraordinaria que se constituirá inmediatamente después de la Ordinaria, para someter a la aprobación de los señores Accionistas el traslado inmediato de la Compañía a Valparaíso.

Santiago, 3 de Marzo de 1926.

De orden del Directorio

G. GLIMMANN

Gerente.

Operarias

Muy competentes para TRAJECITOS DE NIÑOS, necesita urgente la

Casa Inglesa

ALAMEDA, ESQUINA MOLINA

Campeonato Suramericano de Basket Ball

El Director de la Oficina permanente de la Confederación Suramericana de Basketball, señor Alfredo de Munno, se ha dirigido por nota a las Federaciones de Basketball chilena y Brasileña pidiéndoles su opinión sobre el propósito de realizar el campeonato suramericano en la misma fecha en que se realiza el torneo de atletismo.

El deseo del proponente es de favorecer el envío de los equipos, ya que se supone que si las naciones no oponen reparos para permitir la salida de las delegaciones que intervendrán en el campeonato suramericano de atletismo, no tendrán ninguna razón para oponerse a la solicitud de envío de los equipos de basketball.

Se cuenta ya con la respuesta favorable de argentinos y uruguayos. En cuanto a nuestra representación, se nos informa que la Federación de Basket Ball de Chile se reunirá dentro de poco para resolver sobre el particular.

En cuanto a la participación del Perú, que parece también dispuesto a participar, se han iniciado las gestiones para el envío de la afiliación correspondientes.

Los encuentros, en caso de aceptarse la idea formulada, se realizarán por la noche, en la cancha oficial de la Federación Uruguaya.

EXCURSIONISMO

Cuerpo "Los Pirineos"

Cita a junta general para hoy a las 9 P. M. en Arturo Prat esquina Eyzaguirre.

Federación de Excursionistas y Exploradores de Chile

Cita a los delegados designados por los clubs, para cooperar a la organización de los próximos juegos florales deportivos, en Tocornal 441, a las 9 P. M., Recomiéndase la asistencia.

Cuerpo Jorge Matte. — A las 7 1|4 P. M. de hoy se reunirá en Moneda N.o 929, la comisión organizadora de los próximos Juegos florales deportivos. Recomiéndase la asistencia del señor Julio Cordero.

LA EXCURSION A RINCONADA DE LO ESPEJO DE LOS CUERPOS JORGE MATTE Y SANTIAGO. — Tuvo un brillante éxito la excursión que estos dos clubs efectuaron al hermoso sitio de La Rinconada de Lo Espejo, el Domingo último.

Concurrieron a esta correría además de un espléndido número de socios, un conjunto de socias de ambas instituciones, lo que produjo indudablemente una mayor animación y colorido al viaje.

Después de una hermosa tarde deportiva, se emprendió el regreso a la capital.

CUERPO SANTIAGO. — Cita al Directorio a las 9.30 P. M. en Carmen 96.

NATACION

La reunión de anteayer

1. EL EQUIPO DE POSTA DEL QUINTA NORMAL, QUE SE CLASIFICO PARA LA FINAL POR EL CAMPEONATO DE CHILE, AL VENCER AL CLUB ALEMAN—2. EL CUADRO DE WATER POLO, VENCEDOR DEL GIMNASTICO ALEMAN, Y QUE SE ADJUDICO EL CAMPEONATO DE SANTIAGO, Y LA COPA FRANCISCO DE BORJA ECHEVERRIA.—3. EQUIPO INFANTIL DE POSTA QUE TAMBIEN INTERVENDRA POR EL TITULO MAXIMO CHILENO.—4. GREGORIO RAMIREZ, QUE OCUPO EL PRIMER LUGAR EN LOS 1,000 METROS.—5. LOS COMPETIDORES DE LOS 200 METROS INICIANDO LA PRUEBA.—6. ROLANDO HERRERA, QUE SE CLASIFICO EN PRIMER TERMINO EN LOS 100 METROS NOVICIOS.—7. LA SEÑORITA MARTA SCHULER, GANADORA DE LOS 200 METROS PARA DAMAS

Acción Social y Deportiva en el Uruguay

LA CONFERENCIA DE HOY A LAS 6.30 P. M.

Sobre este importante tema disertará hoy a las 6.30 P. M. el profesor de educación física uruguayo, señor Héctor A. Gonnet, en el local social de la Asociación Cristiana de Jóvenes.

El señor Gonnet se ha titulado recientemente en el Instituto Técnico de la Federación Suramericana de Asociaciones Cristianas de Jóvenes y es un profundo conocedor de la materia que tratará.

Mañana el señor Gonnet se dirige a Valparaíso, para de ahí seguir viaje al Perú, en donde tendrá a su cargo la educación física entre los universitarios y jóvenes peruanos.

PAPERCHASE

El Domingo último se verificó en Peñaflor un concurso hípico en el que participaron entusiastas cultores de la equitación, actualmente veraneando en esa localidad.

Damos a continuación los resultados del torneo:

1.a prueba: recorrido de cinco obstáculos para civiles, pertenecientes a los clubs de Paperchase.

1.o Empate, entre los señores Cardenio Ramírez Aris, caballo Pallque, del Club Sector Santiago, y Luis Ramírez Aris, caballo Azúcar, del Club Nacional, ambos a cero falta.

3.o Señor Juan Cañón, caballo Troya, con una falta.

2.a prueba, para novicios:

1.o Señorita Lily Campbell, en el caballo Florete.

2.o señor Hernán Moreno.

3.a prueba, salto de altura:

1.o Luis Ramírez Aris, en el caballo Azúcar, con 1.65 metros, clasificándose campeón de Peñaflor.

Se dió término a la reunión con el juego de la rosa, en el que participaron los señores Manuel Pérez, Domingo Valdés, Manuel Morgan y Narciso Oliva.

Sobresalió el señor Pérez por su destreza y buena presentación.

CICLISMO

UNION CICLISTA DE CHILE.—Cita a junta general de delegados para hoy, a las 9 1|2 P. M., en San Francisco 310.

CLUB CICLISTA CHACABUCO.—Cita a junta general para hoy, a las 9 P. M., en el local de costumbre.

CLUB CICLISTA CENTENARIO.—Cita a sesión de Directorio para hoy, a las 9 P. M., en San Francisco 310.

CITACIONES

Victoria de Chile F. C.—Junta general para hoy a las 8 P. M., en Av. Condell 79.

Deportivo 20 de Enero.—Junta general para hoy, a las 8 1|2 P. M., en el local de costumbre.

Deportivo Los Loros.—Junta general para hoy, a las 8.30 P. M., en Independencia 180.

Raab Recoleta F. C.—Junta general para hoy a las 9 P. M., en Salas 208.

Tabla: Aniversario e inscripción en la Asociación.

CUERPO DE EXCURSIONISTAS SANTIAGO.—Cita al Directorio para hoy a las 9 1|2 P. M., en su nuevo local.

Carioca F. C. — Junta general hoy a las 9 P. M. en "El Diario Ilustrado".

FOOTBALL

FEDERACION DE FOOTBALL DE CHILE

LA REUNION DEL DOMINGO DEL DIRECTORIO PROVISORIO

El Directorio provisorio de la Federación de Foot-Ball de Chile, con sede en Valparaíso, se reunió el Domingo último en la Secretaría de la Liga Metropolitana de Deportes.

Sólo asistieron los cinco miembros que están radicados en la capital, o sea los señores Carlola, Somerville, Soto, Aguirre y Silva.

Se resolvió iniciar el Domingo próximo lances entre-ciudades para cuyo efecto se ha solicitado el concurso de Valparaíso, Santiago unido, Concepción y Talcahuano.

El señor Serafín Soto se refirió a las modificaciones que ha sufrido últimamente el pacto y después de un juicioso estudio de la situación, insinuó la conveniencia de convocar a un congreso nacional de ligas a fin de que preste su aprobación a los estatutos y reglamentos de football chileno fusionado. Pidió que a la brevedad posible el Directorio provisorio redactara un proyecto de estatutos y reglamentos a fin de someterlos a la aprobación del Congreso Nacional de Ligas. Se refirió al artículo 11 demostrando que de acuerdo con la Constitución chilena, ninguna resolución podría tener efecto retroactivo. Expresó que a su juicio, la cláusula 11 debía quedar modificada en los siguientes términos: "Durante el actual período de inscripciones, tanto los clubs como los jugadores, tendrán absoluta libertad para elegir tienda, entendiéndose que después de cerradas las inscripciones, los jugadores ya no podrán, por concepto alguno, obtener pase de un club a otro de la misma ciudad".

Varios de los miembros del Directorio provisorio se mostraron contrarios a las indicaciones presentadas para la próxima sesión.

EL TORNEO DE APERTURA DE LA LIGA NACIONAL

SE INICIARA EL PROXIMO DOMINGO

La Liga Nacional de Football iniciará el Domingo próximo su campeonato oficial de apertura.

Para este torneo se han fijado los siguientes estímulos:

Copa y 11 medallas para el vencedor y 11 medallas para el que ocupe el 2.o lugar.

El valor de la inscripción se ha fijado en $ 10 por club. Estas se reciben diariamente de 6 P. M. a 7 P. M. en Agustinas 1269, hasta el Viernes de la semana en curso.

Ese día se reunirá el Directorio con el objeto de efectuar el sorteo.

EL CAMPEONATO SURAMERICANO DE ATLETISMO

DURANTE LOS DIAS SABADO Y DOMINGO PROXIMOS SE REALIZARA LA SELECCION DEL EQUIPO CHILENO

El próximo Domingo se efectuará en el Estadio de Los Leones la eliminatoria nacional de Atletismo, con el objeto de seleccionar el equipo que ha de representar a nuestro país en el Campeonato Suramericano de Montevideo.

Sin duda alguna esta selección alcanzará un lucido desarrollo a juzgar por la calidad de los exponentes que intervendrán.

El público ha podido imponerse de los espléndidos resultados de la eliminatoria de Santiago, en la que se quebraron dos récords, uno chileno y otro suramericano. Las buenas condiciones de los atletas de las demás Asociaciones del país que participarán en la eliminatoria nacional, nos permiten asegurar que la lucha será reñidísima y que los récords antiguos van a correr peligro.

Nuestros aficionados han sabido corresponder al esfuerzo de nuestros atletas locales, concurriendo tanto a los entrenamientos como a la eliminatoria del Domingo pasado, estamos seguros que esta vez irá también, y en mayor número, a prestigiar este torneo y a aplaudir a nuestra muchachada, que bien se lo merece.

INTERNADO BARRIO ARANA
SANTO DOMINGO 3535
Unico Internado Fiscal de Santiago
Pensión: $ 730 anuales
Matrícula abierta diariamente de 2 a 5, desde el día 6.
Humanidades completas desde el 1.o al 6.o años.
Fecha de exámenes: Marzo 8: Previos.— Marzo 10: Física Química, Ciencias y Biología —11: Historia, Inglés Alemán, Castellano e Instrucción.— 12: Francés, Matemáticas y Filosofía.
La recogida es el 15 del presente. M—12

Botica Santiago
HUERFANOS ESQUINA AHUMADA
ESPECIALIDAD EN RECETAS
ABIERTO HASTA LAS 12 P. M.
Mar—18

Almorranas (Hemorroides) requieren un tratamiento cuidadoso. El UNGUENTO PAZO es el remedio más eficaz que se conoce hasta el día para el tratamiento de las Almorranas simples, sangrantes, con picazón o externas. Una o dos cajitas bastan. La firma de E. W. GROVE se halla en cada cajita.
Alcanfor 1.58 Gramo Zincóxido 1.44 Gramo
Acido fénico 0.79 " Cosmolina 23.23 "
Vaselina 1.41 Gramo

CALAÑESES, BORSALINO, FRATELLI VERONA FRAENKEL
DEPOSITARIO
Sombrerería Capellaro. – Estado 230.

LA TEMPORADA NAUTICA TOCA A SU FIN

LAS REUNIONES DEL SABADO Y DOMINGO PROXIMOS EN EL ESTADIO POLICIAL

Durante los días sábado y domingo próximos tendrá lugar, en la Piscina del Estadio Policial, una de las últimas reuniones de natación de la temporada la que estará bajo la dirección de la V Zona, controlada por la Asociación de Natación y Water Polo de Chile.

En esta reunión se verificarán cuatro finales por el campeonato de Chile, a saber Estafeta Infantil (5x50); 1,000 metros estilo libre; Estafeta inter club (5x50) y match de Water Polo entre equipos infantiles de Santiago y Valparaíso.

En el Estafeta Interclub se disputarán al mismo tiempo que por el campeonato de Chile, la copa obsequiada por el Dr. Guillermo Munich, por intermedio del Club Alemán de Regatas de Valparaíso, y en el match de Water Polo, la copa donada por The Chile American Association.

Damos a continuación el programa completo de las pruebas de ambos días:

Sábado a las 3 P. M.

1.o— 3 P. M. 25 metros para niños menores de 14 años, el 13 Escuelas, Boy Scouts, etc.) Inscripción $ 1.—

2.o—3.15 P. M. 25 metros para niñas menores de 14 años, el 13 de marzo de 1926. (Alumnas de Escuelas, Girl Scouts, etc.) Inscripción $ 1.—

3.o— 3.30 P. M. 50 metros estilo libre para novicios, socios registrados en la A. N. W. P. Inscripción $ 2.—

4.o—3.45 P. M. 100 metros estilo libre para no ganadores campeo de marzo de 1926. (Alumnos de natos nacionales o regionales. Inscripción $ 2.—

5.o— 50 metros estilo libre para damas, no ganadoras campeonatos nacionales o Regionales. Inscripción $ 2.—

6.o—4.15 P. M. Concurso de lanzamientos para caballeros, 2 saltos pié firme, 2 saltos con impulso, 3 saltos voluntarios escogidos de la Tabla de Tablón fijo. Inscripción $ 2.—

7.o— 4.30 P. M. Concurso de lanzamientos para damas, 2 saltos pié firme, 2 saltos con impulso, 3 saltos voluntarios, escogidos de Tabla de Tablón fijo. Inscripción $ 1.—

8.o—4.45 P. M. Gran carrera de salvamento, inscripción por parejas $ 2.— 25 metros primer método, 25 metros cuarto método.

9.o— Gran partida de Water Polo infantil, Inter City, Valparaíso versus Santiago.

10.—5.15 P. M. Gran partida de Water Polo, jugadores de la V Zona, casados versus solteros.

Domingo a las 9 A. M.

Finales, no más de 6 jugadores por carrera:

1.—9.10 A. M. 25 metros para niños menores de 14 años.

2.o— 9.20 A. M. 25 metros para niñas menores de 14 años.

3.o— 9.30 P. M. 50 metros estilo libre para novicios.

4.—9.40 A. M. 100 metro sestilo libre para no ganadores.

5.o—10 A. M. 50 metros estilo libre para damas no ganadoras.

6.o—10.10 A. M. Estafeta infantil 5x10 Campeonato de Chile.

7.o— 10.20 A. M. Mil metros, Campeonato de Chile.

8.—10.45 A. M. 200 metros estilo libre para damas. Campeonato de Chile.

9.o—10.55 A. M. Estafeta 5x50 Interclub, Campeonato de Chile, disputándose la copa doctor Guillermo Munich, obsequiada a la Asociación de Natación y Water Polo de Chile, por el Club Alemán de Regatas de Valparaíso.

10.—11.10 A. M. Exhibición de lanzamientos por los ganadores del concurso efectuado el día sábado.

11.—11.20 A. M. Exhibición de lanzamientos por las ganadoras del concurso, efectuado el día sábado.

12.— 11.30 A. M. Gran partida de Water Polo, final campeonato de Chile Interclubs, disputándose la copa The Chile American Association.

Asociación de Natación Water Polo de Chile 5.a Zona

Esta colectividad celebrará hoy a las 9 1|4 P. M., en Moneda N.o 927 (Club Ferroviario de la Dirección General de FF. CC.), una importante reunión de Directorio, para tratar diversos asuntos relacionados con las reuniones náuticas de los días 13 y 14 próximo.

—Cítase a los presidentes y delegados de los clubs afiliados a esta Zona, para hoy en Moneda N.o 927.

El objeto de esta reunión es para poner en conocimiento de los socios afiliados a esta Zona, que están a disposición de los interesados las tarjetas-abonos para tener derecho a piscina temperada durante los seis meses de Invierno, este abono tiene un valor de $ 70 y da opción a baño diario.

El número de tarjetas se ha limitado a 120, las que deben ser solicitadas al señor presidente de la Zona, don Felipe Zúñiga R., Dominica 190, o al secretario de la Zona, don Francisco Barbier W., Rengifo N.o 850.

VENDEDOR
Necesitamos para máquina de escribir y sumar Corona.
Presentarse de 9 A. M. a 10 A. M., con certificados.
URPHEY y Cía. Ltda
AHUMADA ESQ. AGUSTINAS
9—M

DUEÑOS DE
FORD
CONSULTEN LA NUEVA LISTA DE PRECIOS DE LOS
NEUMATICOS
KELLY — MICHELIN — GOODYEAR
Grandes facilidades de Pago
P. MEDINA
DELICIAS 2488 — TELEFONO 469

LAWN-TENNIS

EL INTERCITY - CLUB DEL PROXIMO SABADO

INTERNATIONAL SPORTING CONTRA VIÑA DEL MAR

Durante los días sábado y domingo próximos, se llevará a efecto en las canchas del Internacional Sporting Club, el inter-city anual entre los primeros teams e Interacionel de ésta. Esto año e Internacional de ésta. Este año dicho torneo promete alcanzar un interés extraordinario, ya que el Club visitante cuenta con jugadores de reconocidos méritos, tales como Ciryl Harding, Beastre, hermanos Gubbins, etc, los que harán matches llenos de alternativas contra los jugadores del International. A este último le faltará su mayor apoyo, los hermanos Torralva, los que debido al recargo de estudio que tienen actualmente no podrán defender los colores de su Club. Como estímulo para esta competencia, el señor Severino Torralva, han donado una hermosa copa, la que quedará actualmente en poder del vencedor. El International se hará representar en esta ocasión por los señores José Dalgarrando, Carlos Doren, Ernesto Salbach, Aldo Contrucci, Jorge Lawrence y Marcelo Parreil. Los matches se jugarán el sábado de 3 á 6 P. M. y el domingo de 9 A. M. adelante, y podrán presenciarlos todos los aficionados que lo deseen.

AUTOMOVILISMO

LA CARRERA SANTIAGO - CARTAGENA

SE VERIFICARA EL DOMINGO POR LA COMPETENCIA DE LA COPA "CASTROL"

Entusiasmo existe por participar en esta carrera, entre los cultores del automovilismo.

Dado el número de contribuyentes entre los que figuran las principales firmas comerciales que tienen alguna atingencia con el ramo de automóviles, se espera que la reunión alcance completo éxito.

El número de corredores interesados en tomar parte en esta carrera también aumenta día a día.

Diariamente se vé numerosos inscritos hacer el recorrido señalado, para imponerse del estado del camino y salvar con seguridad las partes malas de la carretera el día de la prueba.

En el vecino balneario se espera con interés la verificación de esta carrera, que será un acto de trascendencia de fin de temporada balnearia.

GRAN COMPAÑIA de Seguros de Vida
solicita ajentes, bajo excelente contrato, para colocar seguros.
Dirigirse, enviando recomendaciones a
Casilla 88 d.

MUEBLERIA COLON
56 — BANDERA — 58
GRANDES REBAJAS DE PRECIOS
NUEVO Y ESPLENDIDO LOCAL

Banco Español Chile
AVISO
Se pone en conocimiento de los señores suscritores de Acciones de este Banco en formación, que se ha fijado el día 15 del presente mes de Marzo, como fecha final para el pago de la primera cuota (50%).
En la Notaría de don Javier Vergara Morandé 242, se encuentra la adhesión y copia de la escritura de constitución a la disposición de los señores Accionistas, para su firma.
Santiago, 6 de Marzo de 1926.

Propaganda "La Nación"

Vegetación característica de los terrenos de "El Algarrobo". (Del natural).

QUEDAN 15 DIAS

PARA CERRAR LA INSCRIPCION

ENVIE HOY MISMO SU CUPON A

Casilla 1920

O

Agustinas 1199

Cía. Nacional de Comercio y Propiedades Ltd.

NO DEJE ESCAPAR LA OPORTUNIDAD QUE LE OFRECEMOS

Hágase usted propietario sin ninguna molestia ni desembolso

Cupón de Inscripción No._____

Señor Gerente de la

COMPAÑIA NACIONAL DE COMERCIO Y PROPIEDADES LTDA.
Santiago, Agustinas 1199.

Muy señor mío:

Sírvase inscribirme, sin compromiso formal de mi parte, como tomador de un lote de terreno en el Balneario "El Algarrobo", lote que pagaré en ejemplares de "La Nación" y "Los Tiempos", en un plazo no menor de dos años.

Asimismo, sírvase inscribir como tomadores de un lote, cada uno, a las siguientes personas que también desean adquirir un lote:

1.... Domicilio....
2.... " ....
3.... " ....
4.... " ....
5.... " ....
6.... " ....
7.... " ....
8.... " ....
9.... " ....
10.... " ....

De Ud. Atto. y S. S.

Domicilio....

RECORTE ESTE CUPON Y ENVIELO A AGUSTINAS 1199 O CASILLA 1920

Canje de Ejemplares de "La Nación" o "Los Tiempos"

Desde el 15 de Marzo el público tenedor de ejemplares de "La Nación" o "Los Tiempos", podrá canjear los paquetes de 30 ejemplares, separadamente, en el lugar que designará la Empresa "La Nación" por los "Vales-Recibos", los que servirán para pagar el lote de terreno adquirido y recibir en la COMPAÑIA NACIONAL DE COMERCIO Y PROPIEDADES LTDA., Agustinas 1199, su "Libreta-Contrato" en la cual constará el número del lote, manzana y demás datos.

CIA. NACIONAL DE COMERCIO Y PROPIEDADES Ltd.

AGUSTINAS 1199 -:- CASILLA 1920

Llegadas de las carreras de anteayer en Viña del Mar

PRIMERA CARRERA.—1.o TRILUN, 2.o EL QUINCE, 3.o TORREON, 4.o NITCHEVO

SEGUNDA CARRERA.—1.o ALCURNIA, 2.o VIGESIMA 9.a, 3.o VIENESA, 4.o DECURION

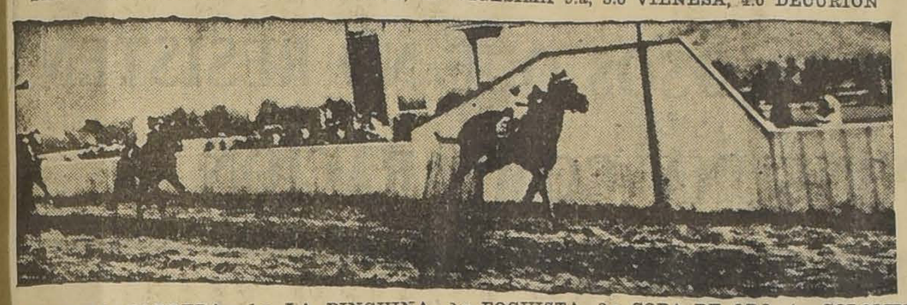

TERCERA CARRERA.—1.o LA PINGUINA, 2.o FOGUISTA, 3.o COPA DE ORO, 4.o COLOMBRAI

CUARTA CARRERA.—1.o FRONTERIZA, 2.o TAFALIA, 3.o GRIMACE, 4.o LIBELULA

SEXTA CARRERA.—1.o OLIGARCA, 2.o NOTICIA, 3.o ALTACHIN, 4.o EL DIEZ

SETIMA CARRERA.—1.o HENRY BELL, 2.o BANDAZO, 3.o DIGNO, 4.o MALHARIA

Los trabajos en la mañana de ayer en Viña del Mar

(De nuestro corresponsal en la Cancha, por teléfono)

Pajarera
con aprendiz aprontó 1,300 metros al carrerón en 1.32 4|5.

Nelumbo
con Víctor Jara trabajó 1,300 metros a voluntad en 1.27 3|5.

Casual
con aprendiz 1,400 en 1.36 2|5.

Nirvana
con H. Ramírez y Kenia con A. Silva, trabajaron 1,300 metros, en 1.23 2|5, llegando iguales. (Kenia iba con herraduras de carrera).

Laird
con J. Guajardo y Zona Seca con H. Guajardo, pasaron 1,300 metros en 1.25 2|5. Ganó fácil Zona Seca.

Messidor
con H. Ramírez, yRondinella con aprendiz, pasaron 1,000 metros en 1.6 iguales.

Greenback
con aprendiz y Lutenger con W. Fuentes, 1,000 metros en 1.5, iguales.

Tafalia
con Edo. Rebolledo y La Corona con Guerra, pasaron 1,300 en 1.27 3|5, iguales. Tafalia iba a voluntad.

Viento en Popa
con P. Valderrama, 1,000 metros en 1.5.

PISTA DE ARENA

Majadera
con aprendiz, 600 metros en 37.

Jaramago
con aprendiz y Descartado con Aguilar 800 en 52, iguales.

La Vedette
con aprendiz, 1,400 metros en 1.34 1|5.

Anastasio
con aprendiz, aprontó una vuelta y 400 metros en 2.49 2|5. La primera vuelta en 2.24 3|5.

Alnero
con aprendiz, 800 en 51.

Albano
con H. Ramírez, una vuelta en 2.20 2|5.

Noche Triste
con Villanueva, 1,200 en 1.18. En los últimos 800 metros fué acompañada por Banderolo.

Hay que ver
con Torrealba, 1,000 metros en 1.5 2|5.

Cupletista

PISTA DE CARRERA
diz, 600 metros en 38, llegando iguales.

Fachinero
con aprendiz 1,000 metros en 1.6 3|5.

INSCRIPCIONES PARA LAS CARRERAS DEL PROXIMO DOMINGO

Valparaíso Sporting Club

Premio IQUIQUE.—4,800 metros más o menos.—Steeplechase.—Omnium—Handicap.—Inscripción: 35 pesos.—Premio: $ 3,500 al 1.o

(Anulado)

Premio CONCEPCION. — 1,000 metros.—Para productos de 2 años que no hayan ganado.—Peso: 54 kilógramos.—Inscripción: $ 45.—Premio: $ 4,500 al 1.o

Decurión . . 54 Mockery . . 54
El Diecisiete 54 Pretallia . . 54
Gran Jaime. 45 Meruca . . 52
Greenback . . 54 Vienesa . . 52

Premio ANTOFAGASTA.— 1,000 metros.—Para caballos de 3 y 4 años que no hayan ganado.—Peso: 60 kilógramos.—Descargo de dos kilógramos por cada carrera perdida desde el 1.o de Enero de 1926. — Inscripción: $ 35.—Premio: $ 3,500 al 1.o

(Anulado)

Premio VIÑA DEL MAR.—Carrera clásica cerrada.—2,400 metros.—Para caballos de 3 y 4 años nacidos desde el 1.o de Julio de 1921 hasta el 30 de Junio de 1923.—Pesos: 3 años 56 kilógramos; 4 años, 60 kilógramos.—Inscripción: $ 200 en cuotas.—Premios: 20 mil pesos al 1.o, 4 mil al 2o, 2 mil al 3.o y 2 mil al criador del ganador, si éste fuere nacido en el país.—La 3.a cuota de 60 pesos vence el 4 de Enero y la última de 80 pesos el Lunes 8 de Marzo de 1926.

Digno II . . . 60 Sin Sabor . . 56
Anastasio . . 56 Wu-li-Chang 56

Premio TALCA.—1,600 metros.—Para ganadores de más de 20 mil pesos.—Handicap. —Inscripción: 40 pesos.—Premio: $ 4,000 al 1.o

Ardelión, Beau Nash, Sigma, La Novena, Early Roxe, Perillán, Fanfarrona, Platónica, Almanzor, Picazón, Indian Boy, Landru, Guau, Yokoska, Facundina y Mucha Pena.

Premio SANTIAGO.—1,000 metros.—Para caballos ganadores de más de $ 15,000.—Handicap. — Inscripción: $ 40.—Premio: $ 4,000 al 1.o

Sigma, Mistigris, Almodóvar, Fanfarrona Oligarca, Picazón, Henry Bell, Altachín, Jana, Perillán, Malharia, Notoria, Guau, Gran Boneeón y ¿Quién es?

Hasta las 12 M. de hoy se reciben inscripciones para las siguientes carreras agregadas al programa del Domingo.

Premio . . . . . —1,000 metros.—Omnium Handicap.—Inscripción: $ 35.—Premio: $ 3,500 al 1.o

Premio . . . . . —1,500 metros.—Para caballos que no hayan ganado más de $ 15,000.—Handicap.—Inscripción: $ 35.—Premio: $ 3,500 al 1.o

QUINTA CARRERA.— 1.o AGNES, 2.o FRIDA

INSCRIPCIONES PARA LAS CARRERAS DEL PROXIMO DOMINGO

Hipódromo Chile

Premio CARACHILLA. — 1,400 metros.

Cartilla, Foch, Payador, La Tulipe, Señora, Canción, Obsequio II, Marly, Harding, Alesia, Coquetón, Dominó, Latria, Querella.

Premio DIAMANTE.— 1,400 metros.

Pilot, Meyerling, Kasaba, Bandmaster, One Step, Job, Dax, Zancajo, Limasol, Naides, Madeline, Morokil, Latorre.

Premio DUQUECO.— 1,400 metros.

Brial, Kintamo, Labrador, Marcola, Melibea, Istria, Kandahar, Grenoble, Bellorita, Sixpence, Ferrocarrilero, Knave.

Premio ANTILHUE.— 900 metros.

Alessandrina, Tronador, Trifulca, Alderney, Galeno, Lea, Challenger, Carraca, Tritón, Flingot, Gonesse, Fuñingue, Corita, Flautín, Por Merced, Renella, Achao, Eclipse, Brizna, Jubol, Querella.

Premio CARTAGENA.—1,500 metros.

Náufrago, Samuelito, Dánger, Janus, Aspeytía, Percala, Serenísima, Tartana, Scut, Pichardín, Peña Blanca, General Prim.

Premio ILLAPEL.— 1,500 metros.

Kelso, Almeneda, Castor, One Step, Guernsey, Ganadero, Maravedí, Iradier, Juglar, Palinco, Marly, Jalea, Dominó.

Premio AGUADA.— 1,200 mteros

Los Andes.	61	Q. Simpática	51
Don Arturito	59	Revilla.	52
Itay Tué.	58	Bellatrixe.	51
Jack Pot.	57	Filoxera	51
Vigo.	56	Le Bouquet.	51
Dublina.	56	Vig. Segunda	51
Cursova.	56	Ken.	50
Ronca.	55	Toqui.	50
Masaniela.	42	Byron.	54

TOLHUACA — — ES VIRILIDAD

VIDA OBRERA

Unión Sindical de Confiteros, Pasteleros y Anexos

A junta general hoy, a las 7 P. M., en Rosas 1022.

La tabla es la siguiente:

Cuenta del secretario general de diversas comisiones, en especial del acuerdo tomado en el Congreso de los Empleados Particulares, de formar la Unión Gremial de Empleados y Obreros de Chile.

CIGARRILLOS LA CUBANA no tienen RIVAL 40 cts fumadlos
CIA INGLESA DE TABACOS

Todos los ferroviarios serán representados en la próxima Convención

AYER SE PUSO EN CONOCIMIENTO DEL DIRECTOR GENERAL, LA UNIFICACION DE TODAS LAS ORGANIZACIONES Y EL PROYECTO DE EFECTUAR UNA GRAN ASAMBLEA

EL 3 DE ABRIL PROXIMO.—EL JUEVES SE CONOCERA LA RESPUESTA DEL DIRECTOR GENERAL DE LOS FERROCARRILES.— HOY SE REUNE EL COMITE PRO-CONVENCION

En la tarde de ayer estuo en la Dirección General de los Ferrocarriles, celebrando una conferencia con el señor Luis Schmidt, una comisión compuesta por las siguientes personas: Señores Miguel Farías, Humberto Alarcón, Francisco Lira, Angel González, Jacinto Carrasco, Arturo González Toledo y Angel Mella.

Estas personas forman parte de la mesa directiva del Comité Pro-Convención de los ferroviarios.

EL OBJETO DE LA VISITA

Los ferroviarios se encuentran empeñados desde hace algún tiempo en la preparación de una gran Convención. Para obtener facilidades para el viaje de los delegados se acercó oportunamente una comisión donde el Director General de los Ferrocarriles.

El señor Schmidt manifestó en aquella ocasión que sólo se darían facilidades cuando los ferroviarios todos fueran a una Convención.

La respuesta del Director General fué tomada en cuenta por los obreros, e inmediatamente después se iniciaron los trabajos necesarios a fin de volver a pedir las facilidades necesarias para la realización de la Convención.

LA JUNTA CENTRAL UNIDA CON LA FEDERACION FERROVIARIA

Recordarán nuestros lectores que desde poco tiempo después de la celebración del Congreso de Ovalle, el 6 de Setiembre del año 1924, se encontraban divorciadas la Junta Central y la Federación Obrera Ferroviaria.

La primera nació en el mencionado Congreso y la segunda fué elegida en el que se celebró en San Bernardo. Presidían esas dos organizaciones los señores Arturo González Toledo y el señor Angel Mella, respectivamente.

Pues bien, con la formación del Comité Pro Convención, se han eliminado las dificultades habidas desde hace tiempo y fué así como vimos ayer unidos a los dos dirigentes, representantes de la casi totalidad de los elementos que trabajan en la Empresa.

Estamos ciertos que esta unión será muy bien recibida entre los obreros feroviarios que siempre manifestaron sus deseos de unión y progreso.

LA PRESENTACION AL DIRECTOR GENERAL

Damos a continuación los dos documento que fueron entregados al Director General de los Ferrocarriles:

"Respetado señor Director:

Con sumo agrado ponemos en su conocimiento el acta de unificación que los abajos suscritos, en representación de las organizaciones ferroviarias, nos comprometemos solemnemente, bajo palabra de honor a respetar y cumplir los acuerdos a que hemos llegado relacionados con la unificación del personal de la Empresa de los Ferrocarriles del Estado.

Los acuerdo en referencia son los siguientes:

1.o Fijar el 3 de Abril del presente año como fecha para inaugurar el Congreso amplio de ferroviarios.

2.o Propender a la total unificación de los diversos organismos ferroviarios a través del país.

3.o Para el mejor éxito de la finalidad perseguida, las organizaciones unidas, acuerdan hacer desaparecer todo antagonismo que pueda obstruir el mejor resultado del Congreso.

4.o Para constancia firman ante los parlamentarios señores Aquiles Concha S., Ramón Alzamora, José Luis Sepúlveda y Cardenio González, que con asentimiento unánime, sirvieron de mediadores, llevando a feliz término esta unificación".

"Respetado señor Director:

En virtud al acta de unificación que adjuntamos a la presente y en relación a lo acordado por el H. Consejo de los Ferrocarriles en sesión del 31 de Diciembre de 1925 y de 3 de Febrero del año en curso determinó, manifestar a los interesados que la Corporación sólo dará facilidades para la celebración de un Congreso en que participen los diversos organismos constituidos de las distintas Zonas.

Venimos en solicitar del señor Director General, las franquicias que en otras ocasiones hemos solicitado de la Superioridad de la Empresa, y que esta vez no se nos negará para así puedan salir cuanto antes una comisión de nuestros compañeros al Sur y otra comisión a la Red Norte.

Salumos respetuosamente al señor Director.—(Firmados): Miguel Farías, presidente; Humberto Alarcón, secretario de actas; Francisco Lira, tesorero; Angel González y Jacinto Carrasco, escretarios de prensa, por la Junta Central Ferroviaria.—Por la Junta Ejecutiva Ferroria (Firmados): Arturo González Toledo y Angel Mella".

LA RESPUESTA DEL DIRECTOR GENERAL

Una vez que la comisión se retiró de la oficina del señor Smith, sus miembros estuvieron en nuestra imprenta.

Interrogados acerca del resultado que había tenido la visita, nos manifestaron que el señor Director General había demostrado la satisfacción que le produjo la noticia de que los obreros de la Empresa

rector General les había dicho que esperaba que del próximo Congreso salgan trabajos efectivos a favor de los trabajdores y que su deseo era trabajar de acuerdo con todos por el progreso de la Empresa.

En cuanto a la respuesta sobre la presentación, el señor Schmidt declaró que la daría el Jueves próximo, es decir una vez que el asunto sea tratado en la sesión del Consejo Administrativo.

LA REUNION DE ESTA NOCHE

Esta noche se reunirán los delegados al Comité Pro Convención, a las ocho y media, en Bascuñán 542, a fin de tratar sobre las gestiones hechas durante el día de ayer.

LA COMISION DE OBREROS FERROVIARIOS QUE VISITO AYER AL DIRECTOR GENERAL DE LOS FERROCARRILES, SEÑOR LUIS SCHMIDT

Sociedad Gremio de Abastos

Según se habrán impuesto nuestros lectores desde el 1.o de Marzo los comerciantes están obligados a cambiar sus actuales romanas por balanzas especiales con pesas de vidrio.

El Directorio de la Sociedad Gremio de Abastos ha venido en estos días abordando este tema que afecta los intereses colectivos, y a fin de aunar el pensamiento, ha citado a reunión de Directorio para esta noche, a las 8.30 P. M., en su local social de la calle Arturo Prat N.o 1242.

Se les ruega asistir a los señores Benito Miranda, Elías Basualto, Teodoro Belenguer, Manuel Mena, Pedro Vergara C., Manuel Araya, David Amaro, Aníbal Campos, Víctor Ibarra, Pedro Donoso, Alfonso Orellana y F. Donoso.

Confederación de los Sindicatos de la Harina

Se cita a todos los delegados que componen el comité organizador de esta Confederación a la reunión que se llevará a efecto esta noche, a las 8, en el local Rosas 1032.

VELADAS Y FIESTAS SOCIALES

Cuadro Dramático El Arte. — Para el próximo Sábado 13 prepara este cuadro artístico una velada literaria en beneficio de la conocida aficionada teatral señora Ana Jiménez L., con motivo de su pronto retiro de la escena.

En el Centro Santiago.—Para el Sábado 13 del presente, el Conjunto Artístico El Mirador, prepara con entusiasmo una velada literario-musical a beneficio de sus fondos sociales.

A los socios y directores de los diferentes centros que deseen asistir a este beneficio, pueden pedir sus entradas en la peluquería Mayo, Portal Fernández Concha o en la secretaría del conjunto, calle Santa Rosa número 453, a las 9 P. M.

CITACIONES

Centro R. y S. M. 12 de Enero.—Para hoy, a reunión general a las 8.30 P. M., en Gálvez 870.

Círculo Arturo Prat de la U. M.—Al Directorio para hoy, a las 9 P. M.; a la misma hora queda citada la comisión de fiestas.

Sociedad de S. M. El Cóndor.—A junta de Directorio para mañana, a las 8 P. M., en Baquedano 868.

Unión Gremio de Lecheros. — Para hoy, a las 6 P. M. Local social, San Diego 291.

Conjunto Artístico Primera de la Unión Sindical de Pasteleros.—Para hoy, a ensayo, a todos sus componentes, a las 8 P. M. En Rosas 1022.

Conjunto Artístico Marcelino Díaz.—Para mañana a reunión general a todos sus componentes, especialmente a los señores E. Mella, Ricardo Ormeño, H. Arancibia, M. Carvajal, Damián López, P. Varas, J. Ortega, L. Mesías, J. R. Valenzuela, a las 8.30 en su secretaría, Gálvez 126.

Manifestación

Siguen con todo entusiasmo los preparativos para la manifestación de confraternidad que los gráficos de los rotativos de Santiago ofrecerán a don Luis Castillo.

Oportunamente se indicarán las personas que están encargadas de recibir las adhesiones.

La manifestación consistirá en un almuerzo en una quinta de los alrededores de Santiago.

Federación de Obreros de Imprenta de Chile

SECCION SANTIAGO

Hoy, a la salida del taller, 6.30 P. M., debe reunirse el Directorio para conocer reclamos de incidentes de algunos personales.

Para que no se siga repitiendo esta clase de irregularidades, es necesario que el Directorio los conozca a fondo y estudie el modo de evitarlos y dar las instrucciones necesarias a los delegados de talleres.

Nómina del Directorio: Nolasco Arratia, Atilio Eulefi, Ernesto López, Fortunato Raffaelli, Carlos Zamora, Sabino Díaz, Enrique Moreno, Dante Amadio y Enrique Escobar.

Para la reunión de hoy se cita al personal Lagunas. Se encarece la

Banco Central de Chile

Habiendo cesado en sus funciones de Director del Banco Central de Chile, don Vicente Adrián, representante de las instituciones obreras, se previene a dichas corporaciones que, de acuerdo con lo dispuesto en el artículo 39, reformado del Estatuto Orgánico del Banco, se procederá a la elección de su reemplazante.

Las sociedades obreras con cinco años de existencia legal y con quinientos socios a lo menos, deberán enviar durante el presente mes al secretario del Banco Central, los documentos que prueban la personalidad jurídica de la institución y una lista fehaciente de sus socios.

El Banco Central calificará el derecho de cada institución, determinará el número de delegados que le corresponda elegir y notificará su fallo a la institución interesada.

Las sociedades con derecho a voto deberán elegir a continuación sus delegados.

Constituída la Comisión Obrera, el Banco le proporcionará las cédulas para la elección, las que serán devueltas con los nombres hasta de cinco candidatos, colocados en el orden de preferencia que les quieran asignar y en sobre sellado y lacrado se enviará al Directorio del Banco dentro del plazo que oportunamente se señalará para este efecto.

Si, computados los sufragios según el procedimiento que la ley establece, ninguna persona reuniere la mayoría absoluta, se repetirá la elección circunscribiéndola a las 5 personas que hubieren obtenido las más altas mayorías, y la Comisión Obrera recibiría inmediatamente nuevas cédulas, las cuales deberían ser devueltas con indicación de las preferencias al Directorio del Banco, selladas y lacradas, dentro del nuevo plazo que se fijaría para este caso.

EL PRESIDENTE.

ESTA NOCHE SE REUNEN LOS SECRETARIOS DE INSTITUCIONES OBRERAS

A las 9 de la noche se reunirán los secretarios de todas las instituciones sociales en el local de la UECH, Bandera 542, con el fin de tratar de la Unión Gremial de Obreros y Empleados que se acordó en el Congreso celebrado el Domingo, por los empleados particulares.

La sesión empezará a las 9 en punto y se recomienda la más puntual asistencia.

La Sociedad de Artesanos "La Unión"

(Versión oficial.

Ultimamente se reunió el Directorio de esta institución y se tomaron los siguientes acuerdos:

Fueron aceptados como socios los aspirantes señores Daniel Castañeda Macías y Alejandro Osorio Sasso.

Se dió cuenta que el señor Alberto Bacciarini, presidente de la Sociedad Unión Comercial de esta ciudad, había ofrecido apoyarla con su voto en la elección de Consejero del Banco Central de Chile al señor Manuel Anguita.

Se dió lectura a una nota de la Sociedad de Socorros Mutuos La Fraternal, de Valdivia, en la cual manifestaba su completa adhesión para patrocinar al señor M. Anguita como candidato a consejero al Banco Central; otra de la Sociedad de Socorros Mutuos de Los Angeles, en los mismos términos. Otra del Intendente Municipipal, en la que agradecía las felicitaciones que esta Sociedad le envió con motivo de cumplir un año en la Administración comunal.

Se acordó concederle el salón-teatro al Congreso Social Obrero, para que realice una fiesta a beneficio de los fondos sociales. Se dió cuenta que la Comisión de Estudios Sociales presentaría en la próxima sesión el informe sobre la ley 4054. De la autorización del presidente se citará a sesión extraordinaria, para tratar el proyecto de Cooperativa.

Fué aceptada la renuncia que hacía el señor Baldomero Díaz de delegado de esta Sociedad ante el Congreso Social Obrero, y se nombró en su reemplazo al señor Manuel Salinas.

profesionales del doctor Arturo Lois, y Ofilio Letelier, del practicante, señor Juan Lavanderos y del masajista, señor Daniel Labbé, los cuales se les incluiría en el folleto sanitario; en igual forma los servicios de la Botica La Cruz Roja, del señor Luis González.

Se autorizó a la Comisión de Sanidad para que mandara a imprimir 100, Libretos de órdenes del doctor.

Se autorizó a la Comisión de Propaganda y Prensa para que mandara a imprimir un folleto de propaganda para repartirlos a las Sociedades amigas. En este folleto se incluiría todo lo relacionado con los beneficios que reporta la Sociedad a sus miembros.

Fueron aceptados todos los nombramientos hechos por la Comisión de Escuela, y los acuerdos que ha tomado para abrir la matrícula de la escuela nocturna Fermín Vivaceta que los obreros en general pueden pasar a matricularse todas las noches del mes en curso de 7 1|2 a 9 1|2 y serán atendidos por el Director de este plantel, señor Roberto Morales.

—La Comisión de Excursiones y Deportes sigue preparando el paseo campestre que se efectuará al fundo de Pudahuel del socio benefactor, señor Vitalicio Meneses. Los socios podrán asistir con sus familias, para lo cual los miembros de la Comisión de Excursiones los atiende todas las noches en el local social de 8 a 10.

Se pone en conocimiento de los socios en general que deben pasar a saber de la salud del primer vice-presidente, señor Amador Gutiérrez que se encuentra enfermo de cuidado en el Hospital del Salvador en la sala San Roque N.o 91.

—La comisión de fiestas se reune mañana.

—El Directorio se reune extraor-

PARA EL NUEVO AÑO ESCOLAR

OFRECEMOS EL SURTIDO MAS COMPLETO Y MEJOR SELECCIONADO

A PRECIOS

TAN VENTAJOSOS QUE NO RESISTEN NINGUNA COMPARACION

PARA NIÑOS

TRAJES forma marinero y de blusa, en sarga de lana azul y en casimir fantasía, para edades de 2 a 10 años,
$ 29.50

TRAJES modelo cazador en casimir fantasía, colores y estilos de gran moda, para edades de 5 a 15 años
$ 49.00

TERNOS de vestón con pantalón corto, en casimir de fantasía, colores claros y oscuros, para edades de 9 a 15 años
$ 55.00

GABANES en sarga y cheviot de lana azul, enteramente forrados, botones dorados, para edades de 2 a 10 años
$ 49.00

SOBRETODOS y Raglanes derechos y cruzados, en casimir de gran fantasía, buenos forros, para edades de 5 a 12 años
$ 59.00

TERNOS de vestón para jóvenes de 13 a 17 años, en casimir fantasía, colores y dibujos escogidos,
$ 79.00

SOBRETODOS derechos y cruzados en casimir de gran novedad, para jóvenes de 13 a 17 años,
$ 115.00

SOMBREROS forma calañés en paño fino, café claro, gris y negro, ala con lobladillo pespuntado
$ 16.00

GORROS marineros en paño azul marino, cinta con inscripción, $ 14.50 y
$ 8.25

JOCKEYS en paño fantasía y en cheviot azul marino y negro, $ 10.50 y
$ 7.50

ZAPATONES en box-calf negro y de color, con pasadores o zapatillas con trabas, N.os 30 al 33, $ 19.75; 26 al 29, $ 17.75; 22 al 25,
$ 14.75

BOTINES en box-calf negro, clase superior, N.os 35 al 38, $ 25; N.os 31 al 34,
$ 22.50

PARA NIÑOS

ZAPATILLAS para gimnasia, en lona blanca, con suela de goma, N.os 35 al 38, $ 18; 30 al 34
$ 15.50

BOLSONES en cuero, café y negro, $ 12.90 y $ 11.50; en hule reforzado, según tamaño, $ 5.90, $ 4.75 y
$ 4.50

CAMISAS en buen lienzo lavado, pechera lisa, N.os 30 al 34
$ 7.50

CAMISAS de sport, con media manga, en Oxford blanco, N.os 28 al 34
$ 8.50

CAMISAS de color, lindos rayados, puños dobles y un cuello
$ 13.50

CAMISAS de noche, en lienzo buena clase, cuello vuelto y vivos de color, N.os 30 al 36
$ 9.80

COMBINACIONES camisas de noche, en lienzo muy bueno, adornadas de galones de color, 70 ctms.,
$ 7.50
$ 1.50 más, por cada 10 ctms. más de largo.

DELANTALES en lienzo especial, largo 45 ctms.
$ 7.50
$ 1.50 más por cada 10 ctms. más largo.

SUSPENSORES sistema "Guyot", $ 6.80 y $ 5.90. En elástico muy buena clase
$ 3.75

CUELLOS forma marinero, de goma, modelo de reglamento, $ 3.50, en hilo
$ 1.90

MEDIAS de sports en punto negro o de color, vueltas de fantasía, el par
$ 4.90

PAÑUELOS de algodón, buena clase, la 1|2 docena, $ 4.90; $ 4.60, $ 3.80, $ 3.20, $ 2.90, $ 2.40 y
$ 1.90

PARA NIÑAS

ABRIGOS en rico paño azul marino, adornados de botones y martingala, para edades de 6 a 16 años, desde
$ 49.00

VESTIDOS en rica sarga marino, pura lana, para edades de 6 a 16 años, desde
$ 75.00

GRAN surtido de abrigos, uniformes, blusas para todos los colegios, A PRECIOS SUMAMENTE VENTAJOSOS.

SOMBREROS en paño azul marino, especiales para el colegio, desde
$ 13.90

CAMISAS de día en lienzo buena clase, con calados para 12 y 14 años, $ 4.90, 10 y 8 años $ 4.25, 2, 4 y 6 años
$ 3.50

COMBINACIONES enaguas en lienzo superior, adornados de tiras bordadas, para 12 y 14 años, $ 9; 8 y 10 años, $ 7.50, 2, 4 y 6 años
$ 6.00

CAMISAS de noche en lienzo superior, adornadas de calados, para 12 y 14 años, $ 10.90; 8 y 10 años, $ 9; 2, 4 y 6 años
$ 7.50

MEDIAS negras de algodón fino, para 10 y 12 años, $ 5.90; 6 y 8 años, $ 4.90; 2 y 4 años
$ 4.25

BOLSONES de hule reforzados, según tamaño, $ 5.90, $ 4.75 y
$ 4.50

BOLSONES en hule suelto, inquebrable, $ 8 y
$ 7.50

BOLSONES en cuero café y negro, $ 12.90 y
$ 11.50

VARIOS

SABANAS en buena crea de algodón crudo, $ 8.90 y
$ 7.50

SABANAS en crea de algodón blanco, $ 10.50 y
$ 8.50

SABANAS en rica crea de algodón blanco, para camas de 1 plaza $ 16.90; $ 16.25; $ 16, y
$ 15.50

SABANAS en muy buena crea cruda, para camas de 1 plaza, $ 15.50, y
$ 9.50

FUNDAS largas en shirting, clase muy fina, $ 2.90 y
$ 2.60

FUNDAS cuadradas en shirting, muy buena calidad, $ 4.20 y
$ 3.70

FRAZADAS de algodón blanco, clases de mucho abrigo, $ 19.50, $ 16.90 y
$ 15.50

FRAZADAS de algodón, colores listados clase muy durable, $ 21.50 y
$ 16.90

FRAZADAS de pura lana, clases superiores, para camas de 1 plaza, $ 52, $ 46 y
$ 37.00

COLCHAS de algodón blanco, calidades de mucha duración, $ 34, $ 31, $ 24.80 y
$ 17.50

PAÑOS DE MANO, Nido de Abejas, clases especiales, $ 3.25, $ 2.30 y
$ 1.60

PAÑOS de mano en género, felpudo blanco, clases de mucha duración, $ 3.60, $ 3.40, $ 3.10, y
$ 2.10

SABANAS de baño en género felpudo blanco, clase extra, $ 26.50 y
$ 17.80

SERVILLETAS en rico damasco de algodón, para la mesa, la 1|2 docena
$ 8.80

SERVILLETAS en rico damasco blanco y de color, para té, la 1|2 docena, $ 3.50 y
$ 2.40

VARIOS

SACOS para la ropa, en cotí listado, clase muy resistente, $ 6.90 y
$ 4.90

SOBRECAMAS acolchadas en rica cretona, colores escogidos, $ 26.50 y
$ 24.50

SARGA azul marino, especial para uniformes, doble ancho, el metro $ 18.50, $ 16, $ 15, $ 12.80 y
$ 9.00

JABONES para el baño y para el tocador, desde $ 1.40 hasta
$ 0.40

ELIXIR Delicias y Oxol, $ 3.70 y
$ 2.90

AGUA de colonia Exquise, el litro, $ 7.90; 1|2, $ 4.90; 1|4
$ 3.50

ESCOBILLAS para el pelo, desde $ 4.25 para la ropa desde $ 2.50, para dientes desde $ 1.50, para uñas, desde
$ 1.00

JABONERAS de níquel y celuloide, desde
$ 1.10

PEINETAS, varias clases, desde
$ 1.50

PASTA dentífrica, $ 2.80 y
$ 2.00

CAJAS de lápices de color, marca "Conte", caja de 12, $ 1.90; caja de 6
$ 1.10

LAPICES negros, marca "Conte", todos números, desde
$ 0.20

LIBRETAS, diferentes clases y tamaños, desde
$ 0.25

BLOCKS para cartas, desde
$ 1.20

SOBRES blancos, inviolables, el paquete de 50 sobres
$ 0.90

GRAN SURTIDO de estuches con lápices, gomas, cortaplumas, lapiceras, compases, etc., etc. desde
$ 9.90

GRAN SURTIDO de artículos de escritorio para colegiales, a precios de gran oportunidad

EN NUESTRO DEPARTAMENTO DE LIBRERIA FRANCESA

Surtido completo de libros en francés para colegiales: Gramáticas, Zoologías, Aritméticas, Botánicas, Silabarios, Geografías, Historias, Lecturas, etc.

Gran stock de clásicos, diversos autores: Moliére, Corneille, Racine, Bossuet, Vigny, La Bruyére, Balzac, Lesage, Chateaubriand, Sevigne, Hugo, Lamartine, etc. Diccionarios Larouse, Literaturas Doumie y Desgranges.

CASA FRANCESA

ESTUDIANTES DE PROVINCIAS

HAGAN USTEDES SUS PEDIDOS DIRECTAMENTE A LA

Librería y Casa Editorial Minerva

y economizará dinero en la época escolar. Correspondencia y giros a M. GUZMAN MATURANA, Casilla 2427,
:: :: :: :: SANTIAGO :: :: :: ::

13—M

PROPUESTAS PUBLICAS

Pídense propuestas públicas para dotar de local a la Escuela que a continuación se expresa del departamento de Santiago y por la renta anual que se indica dentro del siguiente radio:

Escuela N.o 103. Radio: Pinto Avenida Independencia, López y Borgoño. Canon: $ 8,400.

Las propuestas se abrirán el Lunes 15 del actual, a las 3 P. M. en la Sección Locales de la Dirección General de Educación Primaria, en donde se darán los datos que se soliciten.

DIRECTOR GENERAL DE EDUCACION PRIMARIA

M—14

PROPUESTAS PUBLICAS

Pídense propuestas públicas para dotar de local a las oficinas de las Visitaciones de Escuelas de Santiago y de los servicios Médico y Dental por la renta anual de $ 24,000 y dentro del siguiente radio: Santo Domingo, Amunátegui, Agustinas y Avenida Cumming.

Las propuestas se abrirán el Lunes 15 del actual, a las 4 P. M., en la Sección Locales de la Dirección General de Educación Primaria, en donde se indicarán las condiciones que deberá reunir el local y se darán los datos que se soliciten.

EL DIRECTOR GENERAL DE EDUCACION PRIMARIA

M—14

SEA UD. ECONOMICO
COMPRE SUS MEDIAS
DIRECTAMENTE EN
LA FABRICA
STO. DOMINGO 1031

LINGUE Y RAULI

PARA PISO, MUY SECO
1x2 1|2 Mach., $ 0.80 cada uno
OFRECE
Barraca y Fábrica
"LA REPUBLICA"
DOMEYKO 2354, TELEFONO
N.o 182 (PARQUE)

ECONOMIZARA Ud. DINERO

haciendo sus compras

— en la —

Librería y Casa Editorial Minerva

AHUMADA N.os 39 Y 43

M—13

MUEBLERIA

"La Argentina"

214 - BANDERA - 2

JOSE GURFINKEL

GRAN SURTIDO DE MUEBLES DE TODOS ESTILOS
FABRICA
CHILOE 1310

A precios más bajos que todas las Mueblerías. Antes de hacer sus compras consulte mis precios.

$ 180

SOLAMENTE LE COSTARA UN TRAJE DE VESTON SOBRE MEDIDA, CASIMIR INGLES, FORROS DE ALPACA O SARGA DE LANA, LONA OPTIMA, OBRA DE MANO DE PRIMER ORDEN, CORTE MODERNO ESTILO.

LOZANO

493 — SAN ANTONIO — 493 —— CASI ESQUINA MONJITAS

NOTA.— Recibe hechuras, trabajo fino.

M

FERROCARRILES DEL ESTADO

TARIFAS DE CARGA DEL FERROCARRIL CENTRAL

N.o 23.— Se avisa al público que desde esta fecha se encuentran en venta en la Oficina de Informaciones de los Ferrocarriles, Huérfanos 1153, Oficina 7, los folletos de Tarifas de Carga, 7.a edición, del Ferrocarril Central, al precio de $ 3.00 m|cte. el ejemplar.

Estas tarifas, expresadas en moneda legal, contienen las últimas disposiciones y reglamentos, nómina de desvíos particulares, disposiciones anexas, etc.

EL JEFE DEL DEPARTAMENTO DE TRANSPORTE.

3—M

PROPUESTAS POR ACEITES

Los interesados por presentar propuestas por aceites lubricantes, deberán entregar en el Departamento de Materiales 200 kilos de cada tipo, para efectuar con ellos ensayes experimentales, treinta días antes de la apertura de las propuestas.

FABRICACION

DE PUERTAS, VENTANAS, GALERIAS DE TODAS CLASES

Hace y tiene listas para entrega inmediata. Barraca y Fábrica de Maderas

"LA REPUBLICA"

DOMEYKO 2354, TELEFONO
N.o 182 (PARQUE)

MUNICIPALIDAD DE SANTIAGO

Propuesta pública

De orden de la Intendencia Municipal, llámase a propuestas públicas para el suministro requerido para el Matadero Municipal hasta de un mil animales mayores, que serán beneficiados, su venta en las carnicerías municipales. Bases y demás antecedentes se pueden consultar en el Departamento de Subsistencias y Tesorería Municipal.

Las propuestas se abrirán el día Lunes 22 de Marzo a las 3 P. M., en la sala del Intendente Municipal.

El Tesorero Municipal.

Fué un lanzamiento desastrozo para sus intereses

LA SEÑORA PEREZ PERDIO EN MERCADERIAS QUE LE FUERON SUSTRAIDAS EN LA VIA PUBLICA, MAS DE $ 10,000.—NO FUE NOTIFICADA NI OIDA, Y CUANDO FUE A RECLAMAR SE LE DIJO QUE EL JUEZ DE MENOR CUANTIA ESTABA VERANEANDO

Doña Filomena Pérez se queja amargamente...

¿Qué le ha ocurrido a doña Filomena Pérez?

Algo desastrozo para sus intereses como lo va a ver el lector siguiendo el curso de la presente información.

La señora Pérez tenía hasta el Sábado en la noche su domicilio en la calle de Santa Laura N.o 1128 donde tenía además un negocio de abarrotes.

Desde hace mucho tiempo la señora Pérez se dedica al comercio con bastante suerte.

Su clientela no es escasa y en el barrio donde vive es muy conocida.

Pero llegó la ley de la vivienda y desde ese momento ha empezado a sentir la desgracia.

Como la casa donde vive va a ser demolida por insalubre, acudió al tribunal respectivo, donde se le dijo, según ella nos explica, que podía permanecer algunos meses pagando sólo el cincuenta por ciento.

Pero el dueño de la propiedad que no se anda con chicas, se presentó al 5.o Juzgado de menor cuantía y se consiguió una orden de lanzamiento en contra de las personas que vivían en ella y que no querían cancelar el total del canon.

Y el Sábado, como a las 7 de la noche, llegó la policía al negocio de la señora Pérez con el objeto de hacer cumplir la orden indicada.

Fueron inútiles las protestas de la señora, las súplicas y los ruegos, pues la policía empezó a obrar con toda rapidez.

Y si hemos de creerle a la señora Pérez, los encargados de llevar a cabo el lanzamiento no sólo se apoderaron de las mercaderías sino que también del dinero que tenía en el cajón, producto de la venta diaria y de otra suma de dinero que tenía guardada.

Y antes de mucho los cajones de té, azúcar, fideos, etc., etc., fueron arrojados a la calle sin compasión alguna.

La pobre señora para no alojar a la intemperie se vió obligada a ir en busca de una habitación donde guarecerse y mientras abandonó el sitio momentáneamente, gran parte de las mercaderías desaparecieron.

Son más de 10,000 pesos lo que me han sustraído en dinero y en mercaderías nos dijo un tanto llorosa en la tarde de ayer, cuando acompañada de algunos testigos de la escena se presentó a nuestras oficinas a dar cuenta del suceso.

Puedo atestiguar, agregó, con todo el vecindario, esta barbaridad que han hecho conmigo, sin que antes me hubiesen notificado ni oído.

Y ahora cuando me presenté al 5.o Juzgado de Menor Cuantía a reclamarle al Juez me dijeron que había partido de veraneo...

Lo que hicieron conmigo lo repitieron también con una vecina llamada Elvira de Valdenegro, cuyo esposo se encuentra gravemente enfermo en uno de los hospitales de Santiago.

Y la señora Pérez se retira asegurando que perseguirá criminalmente a los culpables de este hecho de que ha sido víctima.

LA TRAGEDIA DE LA CALLE HERRERA

EL MINISTERIO PUBLICO PIDE 5 AÑOS Y UN DIA PARA EL PROTAGONISTA DE AQUEL HECHO QUE CAUSARA TAN DOLOROSA IMPRESION

El Ministerio Público ha evacuado su acusación en contra del reo Castor Vilarín Marín, a quien se procesa por el homicidio de don Ernesto Panatt ocurrido en el mes de Setiembre del año próximo pasado.

Como se recordará, ese hecho de sangre produjo intensa alarma en el público en vista de las especiales circunstancias de que estuvo rodeado.

Fué uno de los desgraciados accidentes que produjo la ley de la vivienda y talvez el más trágico de todos...

A medio día del 23 del mes indicado se llevaba a efecto un lanzamiento en la calle de Herrera a petición del señor Panatt, propietario de aquella cité y quien acompañaba a los representantes de la autoridad encargada de esa misión.

La persona afectada con esa medida llamó en su auxilio al obrero Castor Vilarín, muy conocido entre los elementos asalariados por sus activas campañas de resistencia, especialmente contra los arrendadores y que además ocupaba un puesto en uno de los tribunales de la vivienda representante de los arrendatarios.

El obrero Vilarín acudió en defensa de los intereses de la persona afectada con el lanzamiento, que además era hermana suya y como no pudiese llegar a un arreglo satisfactorio, sacó una pistola que llevaba consigo y dió de balazos al señor Panatt causándole la muerte.

Este hecho de sangre fué el tema de los comentarios en ese tiempo, lamentándose profundamente tanto por la víctima que era muy relacionada en esta capital como por el autor de esa muerte que contaba profundas simpatías entre el elemento obrero.

Desde ese día desgraciado se encuentra en la cárcel el obrero Vilarín cuyo proceso ha seguido su marcha con toda rapidez hasta el momento de que ya se encuentra terminado como que los antecedentes fueron enviados al Ministerio Público para que acusara al reo.

El Ministerio Público después de imponerse de los pormenores de la causa evacuó su acusación solicitando para el reo Vilarín la pena de cinco años y un día de presidio por el delito que se le procesa.

En su acusación el Ministerio Público toma en cuenta varios atenuantes que favorecen al reo, como su irreprochable conducta anterior y la de no haber tratado de eludir a la justicia.

Pereció ahogado

Ayer en la tarde fué encontrado en un canal de la Población Matte el cadáver de un individuo.

Según las primeras investigaciones practicadas por la 9.a Comisaría, el occiso sería José Polli.

De este hecho se dará cuenta hoy al primer juzgado del crimen.

En una pensión de Chincolco fabricó 61 billetes del tipo de $ 100

PERO 60 DE ESOS BILLETES CON EL CLISE QUE SIRVIO PARA SU CONFECCION, FUERON SEPULTADOS EN LA PROFUNDIDADES DEL MAR.—LOS DEMAS UTILES LOS ADQUIRIO CON UN NOMBRE SUPUESTO EN LA SOCIEDAD IMPRENTA UNIVERSO.—Y UNA INCIDENCIA CON UN TURCO DE LA CALLE DE SAN DIEGO LO LLEVO HASTA LA SECCION DE SEGURIDAD

Antes de haberse dado el placer de falsificar billetes era vendedor de casimires...

En esta última ocupación recorrió diversas ciudades del norte y como la suerte no le fuera lisongera buscó otras actividades a fin de obtener mayores ventajas.

En Iquique estuvo ocupado en la imprenta de "El Tarapacá" y aquí adquirió algunos conocimientos que le fueron muy útiles más tarde, cuando quiso hacerle competencia al Banco Central en la fabricación de billetes.

Esta es más o menos la historia de Manuel Jesús Guerra que se encuentra actualmente en poder de la justicia desde ayer, según lo informó nuestro colega "Los Tiempos", a raíz de un incidente que sostuvo con el comerciante turco Abdón Navarro y que le fué fatal para sus intereses.

¿Cuál fué la causa de ese incidente?

Héla aquí:

Era antes de mediodía. Hasta el negocio de Navarro ubicado en la calle de San Diego N.o 718 llegó el citado Guerra con el objeto de adquirir algunas mercaderías.

Una vez que tuvo en su poder algunas piezas de ropa interior procedió a cancelarlas con un billete del tipo de cien pesos.

Como Navarro no tuviera sencillo mandó a cambiar el billete, pero no logró su objeto porque los otros comerciantes expusieron que era falsificado.

Se produjo entonces el incidente entre Navarro y Guerra cambiándose algunos golpes, lo que hizo intervenir a un guardián y quien condujo a la comisaría cercana a los dos contrincantes a fin de que explicaran la causa de la riña.

Aquí se descubrió la verdad y mientras el comerciante de la calle de San Diego obtenía el permiso necesario para retirarse, Guerra era trasladado a la Sección de Seguridad con el objeto de que diera a conocer allí cómo había llegado a su poder aquel billete falsificado.

En esta repartición policial se encargó de interrogarlo el sub-inspector señor Diego Ruz, obteniéndose una interesante exposición de parte del detenido quien pasó ayer a disposición del juez del crimen de turno, señor Villagra.

La exposición de Guerra hecha al oficial indicado es la siguiente:

"Me llamo Manuel Jesús Guerra Sepúlveda, me encuentro desde hace poco en esta capital, procedente de Chincolco, donde tengo mi residencia.

Primero fuí vendedor de casimires en el norte de la República; después me ocupé en la imprenta de "El Tarapacá" de Iquique y en seguida me radiqué en Chincolco en calidad de pensionista en la casa de la señora Micaela Tobar.

Allí en esa pensión me dediqué a fabricar billetes del tipo de cien pesos, usando para tal objeto de un clisé que había confeccionado ex-profeso.

Con el fin de conseguir tintas y demás útiles necesarios en la Sociedad Imprenta y Litografía Universo me valí del nombre de un impresor de Iquique apellidado Riveros a fin de alejar las sospechas.

Con esta estratajema obtuve lo que deseaba por lo que las facturas están al nombre de ese señor.

En la pensión de Chincolco, logré fabricar 61 billetes con los cuales me fuí a Valparaíso, pero aquí no los pudo hacer circular debido a que me resultaron de un color muy subido.

Opté, entonces, por arrojarlos al mar conjuntamente con el clisé, quedando sólo un billete en mi poder.

Me trasladé a Santiago para poder cambiar el último billete con tan mal resultado que caí en poder de Uds."

Esta es toda la historia de la fabricación de billetes en la que he tomado parte activa, terminó el citado Guerra.

LA SECCION DE SEGURIDAD CONTINUA PRACTICANDO NUMEROSAS DILIGENCIAS

QUE SE MANTENDRAN EN RESERVA HASTA OBTENER EL MAS COMPLETO ESCLARECIMIENTO SOBRE EL SALTEO EN "CHICUREO"

Hemos recibido, para su publicación, la siguiente carta:

"Santiago, 8 de Marzo de 1926. — Señor Director de "La Nación". — Presente. — Muy señor mío:

En la Crónica Policial de su diario de ayer, se expresa que el Prefecto infrascrito ha informado que la Sección de Seguridad abandonó completamente la investigación sobre el salteo en Chicureo, a fin de que sólo actúen en ella los Carabineros.

Le ruego rectificar esta información, por cuanto el infrascrito no ha manifestado en ningún momento tal cosa. Antes por el contrario, debo hacer presente que esta repartición continúa con todo empeño cumpliendo las órdenes encomendadas por la justicia en cooperación con los Carabineros, y practicando numerosas otras diligencias que se mantendrán en reserva hasta obtener el más completo esclarecimiento de ese delito.

La actividad silenciosa en que estamos empeñados, mantiene y mantendrá siempre la unidad de acción del Tribunal, la armonía y solidaridad con los Carabineros, porque todos vamos tras el único fin de establecer la verdad, que es la obra de justicia.

Agradeciendo de antemano su publicación, tiene el agrado de suscribirse de usted como su Atto. y S. S. S. — **Carlos Bravo Murillo**, Prefecto Jefe de Investigaciones".

LA "PANNE" NO FUE UN OBSTACULO PARA EL LADRON

UNA SORPRESA DESCOMUNAL SUFRIDA POR DON MANUEL GOMEZ, Y QUE DEMUESTRA LA AUDACIA DE LOS DELINCUENTES

En la calle de Arturo Prat a la altura de Eyzaguirre dejó su auto que había quedado en "panne".

Y rápido como un rayo se dirigió a su casa en busca de repuestos y accesorios para ponerlo de nuevo en marcha.

Así lo pensaba don Manuel Gómez en los momentos que recogía apresuradamente los repuestos y regresaba al sitio indicado.

Pero su sorpresa fué descomunal. El auto había desaparecido del sitio donde lo dejara momentos antes, aprovechando el ladrón los instantes que demoró en ir a su domicilio de la calle de San Francisco.

Para el culpable no fué gran obstáculo la "panne" ya que no tuvo dificultad alguna para emprender viaje con el auto descompuesto.

El propietario de la máquina se presentó a la policía denunciando el misterioso desaparecimiento de su coche ocurrido en forma tan original.

LOS PELIGROS DE LA CALLE PAZ

UNA JOVEN ES VICTIMA DE DOS DELINCUENTES, EN CIRCUNSTANCIAS QUE SE DIRIGIA AL TEATRO O'HIGGINS

La 5.a Comisaría puso en la mañana de ayer en conocimiento del Juez del Crimen de turno, señor Villagra, un hecho delictuoso ocurrido en la calle de Paz al llegar a la de Yungay del que fué víctima una jóven llamada Marta.

En circunstancias que esta jóven se dirigía al Teatro O'Higgins fué agredida por Gilberto Urzúa y Juan Aguilera los que la tomaron a viva fuerza atropellándola cobardemente.

La joven tan pronto como se vió libre de sus asaltantes se presentó a la Comisaría indicada donde expuso la odisea de que había sido víctima de parte de esos sujetos.

Como se trata de un hecho de bastante gravedad, la Comisaría envió en la mañana de ayer los antecedentes al Juez del Crimen de turno donde se ha iniciado el sumario respectivo para establecer la responsabilidad de los acusados y aplicarles la sanción correspondiente si es que se comprueba el hecho.

El misterioso desaparecimiento del maletín

El juez señor Villagra tomó conocimiento en la mañana de ayer de un denuncio hecho a la comisaría respectiva, por el señor Baldomero Eugenín, caballero que se queja de la sustracción de un maletín que contenía en su interior la suma de $ 4,000 en dinero y especies.

Según el denunciante, que tiene su domicilio en Avenida España, N.o 275, el maletín desapareció en circunstancias que uno de los individuos que prestan sus servicios en la Estación Alameda a los pasajeros, se apoderó de su equipaje para conducirlo al auto número 1080, en el que se trasladó a su residencia.

El juzgado dió las órdenes respectivas para que la Sección de Seguridad inicie las investigaciones del caso a fin de dar con el paradero del maletín y con la persona que lo sustrajo.

Víctima de un auto se encuentra hospitalizado

En la mañana de ayer se dió cuenta al juez del crimen de turno de un accidente ocurrido en la calle de San Pablo esquina de Avenida del Brasil y del que fué víctima un niño llamado Jorge Bustamante, quien se encuentra hospitalizado.

En circunstancias que este niño transitaba por el lugar indicado, fué atropellado por el auto N.o 1222, sufriendo graves contusiones.

El chauffeur, tn pronto como se dió cuenta del hecho, emprendió la fuga.

La rueda giatoria es también un peligro

Toribio Plaza y Elena Navarro, se dirigieron en una de estas últimas noches a dar un paseo por la Alameda.

Una vez que enfrentaron al sitio donde funciona la rueda giratoria, optaron por subir a ella con el objeto de contemplar el paisaje nocturno.

Pero lo hicieron con tan mala suerte, que ambos sufrieron una caída con serias consecuencias ya que tuvieron que ser remitidos a la Asistencia Pública.

Y a pesar de este incidente, la rueda giratoria sigue siendo la entretención preferida de grandes y chicos.

Trató de huír y se dislocó los dos piés

Luis Cifuentes Herrera, en circunstancias que trataba de escapar de la policía, sufrió un serio accidente.

Este individuo, para escapar de manos de los guardianes, se lanzó de una ventana a la calle, en los momentos que trataba de sustraer un maletín en una residencia del barrio Matadero, pero con tan mala suerte que se dislocó los dos pies.

En la mañana de hoy será puesto a disposición del juez del crimen de turno, este sujeto que sufrió su castigo al tratar de eludir la acción de la justicia.

RADIO

50 por ciento rebaja de precios POR ESTA SEMANA

ALGUNOS DE NUESTROS PRECIOS:

RADIOTRON UV-201 ..... $ 10.00
VARIOCOUPLERS 8.00
BASES 3.00
VOLTIMETROS 11.00

ETC., ETC.

Vea nuestras vitrinas:

CASA EDISON

INTERNATIONAL MACHINERY Co.

Estado esquina Agustinas

Fundos en Melipilla

VENDO en $ 650,000
1.000 HECTAREAS
475 planas abundantísimamente regadas, para todo cultivo, explotadas en siembras, engordas, lechería, etc. Faldeos y cerros pastosos para crianzas. 23 potreros alambrados. 9 hectáreas frutales en producción. Casa moderna, con teléfono, parque y toda clase edificios. Muy fuerte deuda. Fundo bien tenido y situado respecto Santiago, Balnearios y, Gran Puerto Agrícola de San Antonio.

ARRIENDO EN $ 43,000
3.000 HECTAREAS
Casi todas planas y de los más ricos suelos, gruesos, muy acreditados en la Zona por sus grandes rindes en cereales y aptitudes especiales para una gran crianza de ovejunos y en parte de vacunos. Importante monte explotable en carbones. Bien cerrado, dividido. Magnífica casa, con teléfono y múltiples edificios modernos. Entrega en Abril. Es un fundo de segura y gran rentabilidad.

ALFREDO TAGLE RODRIGUEZ
Catedral 1137; Casilla 3132

¡LA MEJOR OPORTUNIDAD DE SU VIDA!

ES LA QUE SE LE PRESENTA A UD. CON LA GRAN REALIZACION DE TE JIDOS DE PUNTO DE SEDA QUE ESTA OFRECIENDO LA

Fábrica de Tejidos The Jersey

TODOS LOS ARTICULOS DE SEDA ESTAN REBAJADOS A MITAD DE SU VALOR POR FIN DE TEMPORADA.
TENGA PRESENTE QUE LOS PRECIOS SON TAN BAJOS PORQUE SON DIRECTAMENTE DEL FABRICANTE AL CLIENTE.

TRAJES DE SEDA, tejido grueso, modelos y colores de gran moda, hay un inmenso surtido de valor de $ 250 y $ 180, rebajados al precio único de ..... $ 95.—
BATAS DE SEDA, gran cantidad de modelos y colores, valían $ 160 y 150, rebajadas al ínfimo precio de ..... $ 79.—
PALETOES DE SEDA en tejido grueso y fino, artículo de calidad superior al importado, de valor de $ 120 y $ 100, rebajados al precio de ganga de ..... $ 42.—
CASACAS DE SEDA, mangas largas, un extenso y hermoso surtido de colores y modelos de moda, valían $ 70 y $ 60, rebajadas al precio único de ..... $ 32.—
CASACAS DE SEDA, mangas cortas, hay un gran lote de valor de $ 50 que se regala al precio botado de ..... $ 22.—
ECHARPES DE SEDA en tejido jersey fino de 2 metros de largo y 9.50 cmts. ancho, artículo de lujo de valor de $ 120 y $ 100, precio sorprendente de ..... $ 45.—
ECHARPES DE SEDA en punto grueso, en 20 colores de moda de 2 metros largo y 0.50 cmts. ancha, valían $ 90 y $ 80, rebajados al precio de ..... $ 36.—
MAMELUCOS DE SEDA para niños en punto fino y grueso, 50 hermosos colores, valían $ 40 y $ 35, rebajados a ..... $ 15.—
BATITAS DE SEDA para niñitas, en muchos colores, hay un gran surtido de valor de $ 40, rebajadas al precio de ..... $ 14.—
COMBINACIONES DE SEDA para señoras, en todos colores, en calidad superior, valían $ 50, rebajadas al precio de ..... $ 25.—
CHALECOS DE SEDA con mangas, para señoras, valían $ 80 y $ 90, rebajadas a ..... $ 35.—

ACUDA USTED TEMPRANO A LOS DEPOSITOS DE VENTA DE LA FABRICA:

DELICIAS 909, al llegar a Estado
AGUSTINAS 979, al llegar a Ahumada
- 21 DE MAYO ESQ. SANTO DOMINGO -
SAN DIEGO 156, (Fábrica)
CONDELL 286. —— VALPARAISO

AVISOS ECONOMICOS

1.—Avisos judiciales

QUIEBRA ULLOA.—POR RESOLUCIÓN de 8 de Marzo del presente, del señor juez del cuarto Juzgado Civil de esta ciudad se ha declarado en quiebra al comerciante de esta plaza don Pedro J. Ulloa, Conferencria 10. Se nombró síndico provisional a don Roberto de Petris. Se señaló para la primera junta de acreedores el 22 de Abril próximo, a las 3 P. M.—El secretario. 10—M.

2.—Arboles y plantas.

RAYGRASS PARA PELOUSE, trébol, alfalfa, Phalaris Bulbosa, surtido completo de semillas importadas, garantidas, hortalizas, flores, bulbos. Morandé 717.

SE VENDE LINDA PALMA FENIX otros dambúes. Bulnes 14.

3.—Automóviles, afines y accesorioc. (Compra-venta y composturas)

PLATINO PARA MAGNETO BOSCH y toda clase de maquinarias, coloca a precios bajos. Alameda 773. Oficina 4 18- M

PUELMA Y CIA. LTDA., HUERfanos 819, agentes autorizados Lincoln Ford Fordson. Repuestos Ford legítimos. 10-M.

$ 4,500 VENDESE MOTO SIDEcar, construída fábrica hidro-aviones francesa, de 7 H.P. Coche de madera. Flamante estado. Lira 1186. 10 M.

AUTOMOVIL EUROPEO ESPLENdido estado, muy elegante, vendo en 3 mil pesos. Libertad 62. 26—M.

AUTO TURISMO BIEN EQUIPADO, 4 asientos. Vendo, San Francisco 990. 11-M

FORD SPORT PERFECTO ESTADO, vendo. Brasil 766. 11-M

CARROCERIA FORD TURISMO, automóvil Page, 6 cilindros, vendo regalado. Vicuña Mackenna 456. 9—M

DODGE PARTICULAR, BIEN equipado, funcionamiento perfecto, se vende. Argomedo 84. M-10

OCASION VENDO FLAMANTE góndola Ford, recorrido Catedral. Tratar: Maipú 326. M-10

FORD SEDAN EN PERFECTO ESTado vendo por apuro de dinero. — Verlo y tratar: Delicias 1751.

AUTOMOVIL HUDSON TURISMO 7 asientos, 5 ruedas, fundas, forros nuevos, todo perfectísimo estado, patente 1926, seguro todo año 1926, regalo en $ 12,000 por ausentarme. — Mosqueto 441. 11-M

SEDAN FORD, 4 PUERTAS Y Couelet 1925, ambos absolutamente nuevos liquidamos mitad de precio. Realizamos además, 20 automóviles de lujo, cerrados, de las mejores marcas, a precios bajísimos. Tratar y verlos: Exposición de Automóviles. Escobar y Ebell. Delicias 1327. 18—M

GONDOLA GRANDE TOMO EN arriendo. Tratar: Victoria 1227, de 9 a 12 solamente.

OFRECEMOS DOS MAGNIFICOS Lincolns turismo, 7 asientos y 2 asientos, precios bajísimos. Exposición de Automóviles, Escobar y Ebell. Delicias 1327. 18—M

REGIO AUTOMOVIL FORD DE 2 asientos, cuatro meses de uso, vendo. Catedral 1867. 10—M

ACCESORIOS VARIOS, PARA AUtomóviles en perfecto estado, realizo bajo precio. Serrano 69. 10—M

4.—Animales. (Compra y venta)

CABRA LECHERA COMPEO. AVEnida Pedro Valdivia 231. 10-M.

7.—Aves, pájaros y huevos, etc. (Compra y venta).

VENDO POLLAS LEGLONS Y CAtalanas. Verlas: Sotomayor 549. 10-M

REALIZO WAYANDOTTES A $ 15 cada una. Jofré 392. 11-M

8.— Avisos varios.

LAVASE CAMISAS CABALLEROS, casa particular, 50 centavos. Ejército 390. 11-M.

TRABAJOS DE TORNO Y FRESA, especialidad engranajes. San Diego 83. A-6

SE HACE TODA CLASE DE LLAves. San Diego 83. A-6

TRABAJOS DE HOJALATERIA Y gasfitería. San Diego 83. A-6

TRABAJOS DE MECANICA EN general. Augusto Graf. San Diego 83. A-6

ANAPES Y SOPLETES A PARAFIna y bencina, "Primus", "Svea", taller especial de reparaciones, repuestos en general. Augusto Graf. San Diego 87. A-6

TRANSPORTES EN CAMION ADMIto carga para Talagante y alrededores Santiago. Escribir L. C. Moneda 875, altos. 11—M

PARAGUAS Y MUÑECAS COMPOnose, bajo precio. Esmeralda 875.

UNA POSTAL UN PESO, SEIS CARnets, un peso. Independencia 1062.

9.—Contadores

ME ENCARGO DE CUALQUIER contabilidad por difícil que sea. Herrera 729. 10—M

10.—Casas, departamentos y piezas amobladas. (Ofrecidas y buscadas)

ARRIENDASE PIEZA AMOBLADA. Teatinos 56. 10—M

HABITACIONES AMOBLADAS, DEpartamento profesional, ofrezco. — Puente 362. 9—M

CABALLERO DESEA PIEZAS AMOblada, con puerta calle, independiente. D. F. Casilla 7661. 10-M

ARRIENDASE ESPLENDIDA PIEZA amoblada sin pensión a la calle, prefiero caballero extranjero. Lira 182 11-M

A CABALLERO HONORABLE, arriendo espléndida pieza amoblada con dos balcones calle, en altos. San Francisco 47. 10-M

MAESTRANZA 788 OFREZCO PIEzas amobladas con espléndida pensión matrimonio 300 pesos mensuales.

11.—Casas, departamentos y piezas sin muebles (Ofrecidas y buscadas)

Casas

CASITA ARRIENDO $ 130-150. Colón 2097. M-9

CASAS NUEVAS ARRIENDASE 400 pesos. Grajales 1963. M—10

ARRIENDASE CASA CINCO PIEzas, Arturo Prat 2295. Tratar: Bandera 131, oficina 12. 9—M

ARRIENDO BUENA CASA. Providencia 969. M-10

$30 ARRIENDASE CASA DOCE PIEZAS. Olivares 1439. M-10

$ 430 LINDA CASA NUEVA, CUAtro dormitorios, sala baño instalada. Carros y camiones a la puerta, chimenea de mármol, lámparas, etc. Barrio San Cristóbal. Bellavista 0599 M—11

ARRIENDO DOS ESPLENDIDAS casas; una bajos, otra altos. San Ignacio 315 y 317. Tratar: Brasil 90. 10-M

ARRIENDASE CASA-HABITACION con catorce habitaciones. Avenida Matta 630. Tratar: en el 638. 9—M

SE ARRIENDA CASA ESQUINA, almacén para Carnicería y Verdulería, con toda clase de útiles. Chacabuco, esquina de Atacama N.o 1198. 10-M

ARRIENDASE ALTOS NUEVOS 400. Toesca 2570. 12—M.

270 ARRIENDO COMODAS CASAS centrales, gas, luz eléctrica. Nataniel 185, interior. M-9

CASA GRANDE CON O SIN LOCAL con 7 piezas y patio, en calle San Pablo, de García Reyes a Matucana, deseo arrendar. Ofertas: Martínez Rozas 2460. Agencia "La Nación". 9—M

260 BAJOS, CINCO HABITACIOnes, patio, servicios en García Reyes 779. No se cobra comisión. Agustinas 1252. 10-M.

260 BAJOS, SEIS HABITACIONES, patio, servicios, en Cumming 830. No se cobra comisión. Agustinas 1252. 10—M

500 ARRIENDASE BAJOS EXTENsos en Santo Domingo, próximo Plaza Brasil. Agustinas 1252. M-1

ARRIENDO CASITA DOS PIEZAS, patio, servicio. Porvenir 658. 11-M.

$ 550 CADA UNA, SIN COMISION, arriéndase casas Huérfanos 2419, 2423 y 2441. Ventas: 2 a 5. 11-M

SE NECESITA CASA BAJOS QUE sea algo central con varias piezas. — Tratar: por carta con precio, Avenida Concepción N.o 8. Providencia.

ARRIENDO INMEDIATO MATRImonio o personas solas, preferencia extranjeros, altos asoleados, casa nueva, 4 piezas. Picarte 246. 12-M

$ 525 AVENIDA ESPAÑA 591, ALtos recién refaccionados, muy cómodos y extensos, gas, luz eléctrica, amplia galería. Verlos: toda hora. 10—M.

$ 500, CASA MODERNA DE ESQUIna, Agustinas 2399. 11—M

NECESITO CASA CON SEIS PIEzas, fuera dependencias, pago hasta $ 250. Indicar barrio, a: A. D. V., casilla 81-D.

$ 200 CASA CON GARAGE, Tratar Padura esquina de Gay.

$ 350, 200 ARRIENDANSE CASAS habitación, con local, inmejorable negocio, industria, pasos Santa Rosa. Eleuterio Ramírez 711.

$ 300 ARRIENDO REGIA CASA 7 piezas, hall, patio y dependencias. Camiones Carmen ida y vuelta a la puerta. Carmen 1395.

$ 300 ARRIENDO CASA BAJOS, 7 piezas refaccionadas, baño, electricidad. Gálvez 1030.

ARRIENDO GRAN CASA DOS PIsos, con toda comodidad, preciosa situación. Matta 790. Tratar: 794, Botica. M-11

303 CASA SIETE PIEZAS, GAS, electricidad. Huérfanos 3045.

$ 475, ESPLENDIDA CASA, ONCE piezas, Huérfanos 2986. 10—M

$ 240 ARRIENDASE PARA EL 15, siete piezas. Malpú 118. 10—M

$ 360 ARRIENDO CHALET, 12 PIEzas, etxensas, luz eléctrica, jardín, parrón. Condell 1808.

$ 260, CASA SIETE PIEZAS, TODA comodidad. Avenida Francia 1115. 9—M

LINDA CASITA ESQUINA, NUEva, con jardín, garage, toilette, toda comodidad, sólo $ 300. Vicuña Mackenna 1795. 9—M

CASA NUEVA, PARA POCA FAmilia, arriendo, Lucrecia Valdés 854. 12—M

ARRIENDO MAGNIFICA CASA central, aseada, seis piezas, gas, luz eléctrica. Llaves: Tratar, Amunátegui 870, de 2 a 5. 11—M

ARRIENDASE CASA, CIENFUEGOS 42. 12—M

$ 550 CADA UNA, SIN COMISION, arriéndanse casas. Huérfanos 2119, 2423 y 2441. Verlas: 2 a 5. 10—M

ARRIENDO DOS CASITAS, BUEN estado, cité. Moneda 2242. Tratar: Moneda 2244, 250 pesos cada una. 9—M

$ 350 ARRIENDASE ESPLENDIDA casa altos, moderna. San Pablo 2256. 9—M

Departamentos

$ 130 DEPARTAMENTO DOS PIEzas con anexo, sin pensión. Matucana 665. M-9

OFRECO DEPARTAMENTO TRES espaciosas y bonitas piezas, cocina y un cuarto independiente, 160 pesos con luz. Vicuña Mackenna 365. 9-M.

A PROFESIONAL SE ARRIENDA departamento en Monjitas 728. 16—M

ARRIENDO DEPARTAMENTO Tres piezas. San Diego 1815. 9_M

EN CASA EXTENSA ARRIENDO departamento de cuatro piezas y demás dependencias, con toda clase de comodidades, en 160 pesos. Ñuble 485. Camiones Carmen 13. 9—M

ARRIENDASE DEPARTAMENTO piezas, personas solas. Rosas 1018. M-9

DEPARTAMENTO DOS A TRES piezas, matrimonio sin niños, sin pensión, en primeras cuadras Arturo Prat; Serrano, San Isidro o transversales. Ahumada 123. 10—M

$ 90 ARRIENDA DEPARTAMENTO. Echaurren N.o 354. 10-M.

EN CASA EXTENSA ARRIENDO departamento de cuatro piezas y demás dependencias con toda clase de comodidades en 160 pesos, Ñuble 485 esquina Eduardo Matte, camiones Carmen 13. 10_M

SE ARRIENDA UN DEPARTAmento. Gálvez 588. 11—M.

ARRIENDO DEPARTAMENTO BAratísimo. Lira 937.

ARRIENDO COMODO DEPARTAmento, carros cerca. Dardignac 444.

DEPARTAMENTO DOS A TRES piezas, desea matrimonio sin niños, sin pensión, en primeras cuadras Arturo Prat, Serrano, San Isidro o trasversales. Ahumada 123. M-10

AHUMADA 129, CASA SERIA, centralísima, departamentos, piezas con sin muebles. Comida sana, toda atención, comodidad. Baños.

Piezas

PIEZA INDEPENDIENTE ARRIENdo, calle Manuel Montt 2257. 10-M

ARRIENDO PIEZA PERSONA SOla. Tratar: Santa Elena 994. 10-M

PIEZAS ARRIENDANSE, PASAJE, Ortúzar 836. San Pablo 1951.

ARRIENDO PIEZAS CON BALCON a la calle. Unión Americana 34 A. 10-M

ARRIENDO UNA O DOS PIEZAS, balcón calle. Santo Domingo 953.

CASA HONORABLE ARRIENDA una o dos piezas. Domeyko 1779, próximo Ejército.

ARRIENDO DOS PIEZAS NEGOcio. Bellavista 0959. 11—M

ARRIENDO PIEZA CHICA, SAN Antonio 265. 10—M

SE ARRIENDAN PIEZAS CON O sin muebles. Rosas 948. 10—M.

ARRIENDO BUENAS PIEZAS personas ocupadas. Independencia 1627. M-10

FAMILIA ESPAÑOLA ARRIENDA lindas piezas a caballeros solos, con pensión. Libertad 41. 11—M

12.—Compra y venta de casas y sitios

VENDO CASA-QUINTA 4,000 MEtros totalmente plantada, 250 metros parronales, gallinero, préstase crianza aves, 15 cuadras Plaza Armas, produce 8,000 flores, frutas, 18,000 contado, resto mensualidades Caja Ahorros. Libertad 10. 11-M.

AVENIDA LARRAIN 5855, VENDO quinta chica, con comodidades. Facilidades pago. Tiene deuda. Referencias misma casa. 10-M

25,000 VENDO CASA-QUINTA 17 por 70. Población Montel, 5 cuadras camiones Aguada. Facilidades pago. Tratar: Nataniel 480. 9—M

VENDO QUINTA PEÑABLANCA 7400 metros, 3 cuadras Estación, jardín, arboleda, agua abundante 11 piezas, toda en $ 38,000 o en lotes. — Tratar: Baquedano 1.

COMPRO CASA HASTA $ 16,000 Sin agentes. Pago intermedio Caja Empleados Públicos. L. R. Casilla 81 D. 11-M

ARRIENDASE SITIO CERRADO calle Londres. Tratar: Agustinas 1606. 13_M

CASA HABITACION COMPRO EN barrio Estación o Yungay, pago hasta $ 80,000 con renta y sin renta hasta 60,000. Ofertas a casilla 3393, C. C.

42,000, ESPLENDIDA NUEVA CAsa, frente dos calles. Asoleada, patios, gran jardín, garage, diez departamentos, decoraciones al óleo. Admito bonos Caja. Sin agentes. Verla, tratar: Maestranza 1473. Camiones puerta.

12,500 REGALO CASA, 7 PIEZAS, árboles frutales. Tratar: Huemul 1701. 10—M

$ 13,000 VENDO PROPIEDAD DE porvenir. Tratar: San Isidro 1594. M-10

VENDO CASA 2 PISOS, GRANDE, construcción residencial. Sierra Bella 1415, continuación Lira.

BONITA CASA EN BAJOS, MUY higiénica, sólida construcción, cerca Plaza Yungay, vendo. Sotomayor 815.

SITIO 3 PIEZAS, COMPRO, 1,000 contado, 100 mensuales. Bascuñán 53. 10—M

VENDESE CASA ESQUINA DE renta, dos pisos y además un galpón, precio setenta mil pesos. Verla y tatar: Av. Italia 1234, esq. Santa Isabel. 9—M

SITIO, GUINDOS, ESQUINA SObre Avenida Bremen, facilidades pago. Brasil 4. 9—M

CASA CON QUINTA COMPRASE. Datos completos, a casilla 185. 9—M

POR ASUNTOS FAMILIA, VENDO linda propiedad dos y media cuadras, casa, parronal, potrero veinte cuadras. Pelequén, casilla 32; arriendo otra id. 10—M

13.—Compra y venta de negocios

SE VENDE EL ACREDITADO Restaurat la "Baía", de Los Andes situado conforme la ley, tratar con Atilano Vergara 9-M

EN $ 600 VENDESE ALMACEN. Esta en buena situación. Cochrane 1021. 9-M

REGALO BAR. COPIAPO 1040. 10-M

VENDO PELUQUERIA, CIGARREría, muy elegante, con buena clientela. Mapocho 3312. 12—M

VENDO ALMACEN BARRIO MUY comercial, facilidades de pago. —San Pablo 2172. 9—M

VENDO GRAN CARNICERIA, ASEguro utilidad 50 pesos diarios, se da a prueba. San Pablo 1622. M-10

GRAN OCASION VENDO DESPAchito a caballero o señora sola, por tener que ausentarme, doy facilidades pago. San Diego 857.

ALMACEN ABARROTES VENDO, informes Bodega Lizarralde. Exposición 70. 10-M.

VENDO ALMACEN, ROMANA VArios muebles. Chiloé 1738.

NEGOCIO DE GRAN OPORTUNIdad: 3 a 4 mil pesos, traspaso local, con negocio establecido de bencina y aceite para automóviles, fácil de atender, único en paradero de más de 80 góndolas. Utilidad mínima mensual, $ 750, pudiendo agregarse infinidad de otros artículos de venta inmediata. Dirigirse: comerciante XXX. Correo 8.

SE VENDE NEGOCIO PENSION Y apropiedo para hotel. García Reyes 799. 11-M.

SAN PABLO 2080, VENDESE BArato, depósito jabón. 10—M

LAVANDERIA MUY ACREDITAda, vendo, por enfermedad. Maestranza 235. 13—M

4,000 VENDO NEGOCIO, POR TEner compromisos. Arreglándolo se puede duplicar valor. Sargento Aldea 1201.

NEGOCITO MENESTRAS SE VENde muy barato, en casa esquina, arriendo regalado. Baquedano 1154.

VENDO NEGOCIO DE ABARROtes, muy buena situación y clientela. Venta diaria $ 400; por no poderlo atender. Providencia 1447. 10—M

VENDO PENSION DE SEGUNDA categoría. San Diego 917. 11—M

VENDO ALMACEN DE MUCHO porvenir, el más acreditado del barrio, casa habitación entrada para carruaje. Huemul 1701.

SE VENDE ESPLENDIDO NEGOcio muy buena situación, frente Matadero. Franklin 915. M-10

NEGOCIO POCO CAPITAL arriendo barato, vendo. Conferencia 412.

VENDO DE OCASION, PASTELEría, cigarrería, Lustrín, lado teatro. Agustinas 2533.

VENDO NEGOCIO ABARROTES, lado varios citées o cambio por camión Ford. San Alfonso 47.

SE VENDE UN ALMACEN, Cuevas N.o 1602, por no poder atenderlo. 10—M

VENDO CARNICERIA POR NO poderla atender. Tratar: Mercado Central 68. 9—M

VENDO ALMACEN ABARROTES, poco capital, muy buena situación. Tratar: Concepción 1396. 9—M

DEPOSITO LICORES VENDO, muy acreditado. Tratar: Rosas 2597. 9—M

CASA COMPRA-VENTA ACREDItadísima, barrio comercial condiciones ventajosas vendo. Franklin 1495, Administración. 9—M

14.—Citaciones

CAMISERIA MATAS Y Cía. S. A. —Cítase a Junta General Extraordinaria de accionistas para el día 9 de Marzo a las 5.30 P. M., con objeto de tratar sobre la disolución y liquidación anticipada de la Sociedad y el nombramiento de liquidadores. 9—M

15.—Compras y ventas varias.

ANTIGUEDADES VENDENSE, PAsje. Balmaceda 22. M-9.

ASERRIN DESDE $ 1 SACO. Barraca "La Frontera", Av. Matta 1052. 10-M.

BIERRA MECANICA, TIJERA punzón y cortadora universal para fierros vendo Vicuña Mackenna 311. 9-M

PLOMO SE COMPRA AL MEJOR precio. Estado 170. 12-M

TINAS PLANAS DE 60 CTMS. DE altura y 1.50 de ancho, vendo a $ 90 c/u. Santa Elvira 560. 11-M

CARBON ESPINO POR CARRO DIrigirse: Juan D. Moreno. Corinto. 16-M.

COMPRO DOSCIENTAS BALDOSAS de ocasión. San Pablo 1733.

OCASION VENDO RICA COCINA económica. Cueto 332. M-10

IMPRENTAS: TIPOS REMIENDOS buen estado, ocasión, vendo. Ricardo Santa Cruz 742.

CABRITA LLANTAS DE GOMA, compro de ocasión. Ofertas por escrito: Avenida Manuel Montt N.o 1205.

ROMANA FAIRBANKS, 1,000 KIlos, véndese. Arauco 1060. 10—M

PIPAS VACIAS, SACOS VACIOS, vende: Exposición 504.

CAZADORES: VENDO PLAMANTE escopeta "Ideal" 6-R. Saint Etieme. Gorbea 2484.

OCASION: ROMANAS, BALANZAS, molinillos, zinc techo. Lillo 502.

CAJA REGISTRADORA VENDO ocasión, National, nueva, San Diego 22. 11—M

TINAS PLANAS, DE 60 CTMS. DE altura y 80 de ancho, vendo, a $ 90 c/u. Santa Elvira 500. 10—M

17.—Escuelas de choferes

ESCUELA PRACTICA CHAUFfeurs mecánicos, cursos rápidos, varias marcas, diurnos, nocturnos. Vicuña Mackenna 456. Arredondo.

INSTITUTO SAN MARTIN

SAN MARTIN 64

Recibe internos, medio pupilos y externos. Kindergarten, preparatorias y humanidades. Profesores de Estado en cada ramo. Exámenes válidos en el establecimiento.

MATRICULA ABIERTA

GARAGE, TALLER MECANICO Y escuela de chauffeurs, atendido por mecánico alemán. Maipú 70. 10—M

18.—Extravíos y hallazgos

BUENA GRATIFICACION A quien devuelva libro de misa olvidado.—Telégrafo del Estado. Olivares 1681. 10—M.

19.—Empleados para comercio y oficinas. (Pedidos y ofrecidos)

NECESITO NORMALISTA RECIEN recibida. Prefiero domiciliada cerca Maestranza 980. 9—M

SEÑORITA HONORABLE, RECOmendada desea ocupación de vendedora o cajera. Casilla 274. 9—M

SEÑORITA PARA LA CAJA NECEsito inútil presentarse sin certificados de competencia y recomendaciones. Delicias 23.

RODOLFO VENEGAS SALAS ofrécele empleados y empleados. Tratar: Plazuela Santo Domingo. Teléfono 5193, casilla 180.

CASAS COMERCIALES OFRECECome cobrarles judicialmente. Rindo fianza. Seriedad y éxito. Casilla 412.

VENDEDORA DE SOMBREROS DE señoras, competente y con buenos informes. Delicias 1737.

NECESITO CAJERA, ARTESANOS 721. Carnicería. 10M

EMPLEADO JOVEN, COMPETENte, para mostrador de chancharía, con certificados, necesítase. San Diego 1676. De 5 a 7. 11—M

SEÑORITA JOVEN, BUENA PREsencia, completamente independiente, necesito para asociarla a negocio establecido de porvenir, almacén y bodega por mayor. Deseo persona seria y de honorabilidad. Absoluta reserva. Correo 6, B. G. H.

JUNIOR SEPA ESCRIBIR A MAquina con certificados competencia necesítase en Dominica 366, de 2 a 2.

SEÑORITA PRACTICA EN TRAbajos de oficina, necesítase en Moneda 830.

NECESITASE SEÑORITA INDEpendiente para Librería. Casa, comida y sueldo. Independencia 956. M-10

ENFERMERA SE OFRECE EN Santiago o fuera; de noche o por meses. Libertad 51. 11—M

ACEPTA REPRESENTACIONES A comisión plaza y campaña. D. O. López, Moneda 728. 12—M

CASA MAYORISTA PAQUETERIA necesita vendedor comisión. Zona Central, inútil presentarse sin buenas recomendaciones. Casilla 765. Valparaíso. 10—M

CURTIEMBRES.—TECNICO, LARga experiencia, trabajos modernos, suelo gran rendimiento y cuero empelne, tan luego llegado asumiría dirección establecimiento, dispuesto también aceptar período de prueba. Valparaíso. Casilla 22-V. Gerencia. 9—M

SE OFRECE SEÑORITA PRACTIca en recetario y mostrador de botica. Lira 1432. 9—M

20.—Frutos varios. (Compra y venta)

VENDO UNA PARTIDA DE ALmendras dulces, muy baratas. Monjitas 875. Depósito Mac Kay. M-10

21.— Haciendas, fundos, chacras y terrenos. (Compra-venta y arrendamientos)

22.—Hoteles y pensiones

CERCA DEL PEDAGOGICO arriendo pieza con pensión. Fontecilla 76 Santiago. M-9

SE RECIBEN PENSIONISTAS. Jofré 432. 11-M

ENGLISH, AMERICAN COUPLE or gentlemen, will find confortable furnished bedroms, Bath, Exellent meal, Monthly table boardere. Casa residencial. Estado 75. 13-M

120 FACILIDADES ENSEÑO MAnejo Ford, mejor que escuelas. Un mes aseguro carnet. Carlos González, Camilo Henríquez 682, casa 8. M-9

VERANEANTES Y EXCURSIONIStas no olviden Hotel Trocadero, Cartagena, Playa Grande, abierto hasta 31 Marzo, cocina primer orden, precio sumamente módico, atendido por su mismo dueño. Ormezzero y Hernández. 23

SEÑORA EXTRANJERA OFRECE espléndidas piezas amobladas con pensión. Lira 869. 9-M

CASA RESIDENCIAL, LUJO Y confort, departamentos y piezas por meses y días. Delicias 978. M-9

SALON GRANDE SE ARRIENDA a matrimonio o dos jóvenes, con pensión. San Pablo 1738. 10-M

RESIDENCIAL CONFORT, AHUMAda 143.. Ideal para vivir por días meses, por su grandiosa comida y confort. 9—M

CATEDRAL 1289, ESQ. TEATINOS. ensión con o sin pieza, departamentos para familias, buena comida, seriedad absoluta. 10—M

ARRIENDO PIEZA AMOBLADA con pensión. Santa Rosa 203. 9—M

SE DA PENSION DE MESA, PIEzas con o sin muebles. Santa Rosa 22. 9—M

BUENA PENSION, CON PIEZAS, matrimonio personas solas. San Francisco 158. 9-M

SAN ISIDRO 127, ARRIENDANSE espléndidas piezas amobladas con pensión. M-13

PIEZA CHICA PENSION, SAN ISIdro 221. 10-M.

VALPARAISO, HOTEL UNION, Plaza Aduana, casilla 1036. Por fin temporada verano, ofrece departamentos a precios reducidos; confort moderno, atención esmerada.

ARRIENDO PIEZAS PENSION. San Francisco 323. 15_M

PIEZAS CALLE, PENSION, TELEfono, todo respeto. Carmen 56. 13M

PENSION, SANTO DOMINGO N.o 1219. 12M

SAN ANTONIO 812, EXCELENTE pensión pieza, amoblada, 120. 11M

ESPACIOSA PIEZA AMOBLADA, baño, pensión esmerada. Serrano 190. 11-M

PIEZAS DEPARTAMENTO CALLE, pensión, Nataniel 180. 10—M

VALPARAISO. HOTEL UNION, Plaza Aduana, casilla 1036. Por fin temporada Verano, ofrece departamentos a precios reducidos; confort moderno, atención esmerada.

SAN DIEGO 79, CENTRALISIMO arriendo piezas, pensión, viajeros. 14—M

PIEZAS HERMOSAS, EXCELENTE pensión, arriéndase, Jofré 9. Esquina Vicuña Mackenna.

PENSION, PIEZA AMOBLADA, balcón, desde 140, por meses y días. Rosas 2015. 11—M

PENSION PIEZAS AMOBLADAS, días, meses, precios módicos. San Diego 110.

PENSION Y PIEZA, ESMERALDA 766. 10—M.

MATRIMONIO SOLO NECESITA pensión casa sin niños, para 1.o Abril. Casilla 3078. A. P. 11—M

SE ARRIENDA PIEZA CON PENsión a joven o matrimonio. Marina Gaete 769.

CON PENSION ARRIENDO PIEza. Libertad 10.

ARRIENDO SALON CALLE, PIEzas buena pensión. Unión Americana 349. 10—M

ARRIENDANSE PIEZAS AMOBLAdas, balcones calle, pensión. Catedral 1127. 17—M

HOTEL "BOHEME", SAN ANTOnio N.o 54, arrienda piezas amobladas, sin pensión. 3—Abril

ARRIENDO PIEZAS CON BUENA pensión. Matucana 99. 9—M

ALAMEDA 975, PIEZAS AMOBLAdas, pensión, caballeros honorables. 12—M

120, PENSION CON PIEZA, SAMA 1711. 10—M

PIEZAS PENSION. SANTO DOmingo 1150. 12—M

ARRIENDASE PIEZAS AMOBLAdas, con pensión, comida abundante de familia. Casa espaciosa, central, con baño. San Francisco 106. 10—M

ARRIENDO ESPLENDIDAS PIEzas amobladas, matrimonios o caballeros, casa honorable, con pensión. Balcones. Catedral 2679. 16—M

23.— Instalaciones y accesorios para negocios (Compra y venta)

VENDO VIDRIERA PARADA Y CAja de fondos chicas. San Diego 1271 11—M

DE OCASION COMPRO ENVASES de botica. Llano Subercaseaux esq Av. Silva. 44-M.

ARMAZON DE FIERRO PARA AVIso luminoso vendo, fabricante especialista. Vicuña Mackenna 311. 9-M

VENDO BILLARES CASI NUEVOS Copiapó 1474. 8-M

SE VENDE DE OCASION, UN mostrador y estantería con vidrios, muy elegante, adaptable para cualquier negocio. García Reyes 55. — Casa F.

24.—Instrucción y educación. (Colegios ,academias y profesores)

"INSTITUTO SAN MARTIN", SAN Martín 64. Recibe alumnos internos, medio-pupilos, externos Humanidades, preparatorias, kindergarten. Profesores de Estado en cada ramo. Exámenes válidos en el establecimiento. Matrícula abierta. 20-M

INSTITUTO SUPERIOR DE COmercio, Amunátegui N.o 126. Casilla 87. Teléfono 2879. Unico establecimiento fiscal de enseñanza comercial gratuita. Cursos de Comercio en los cuales se ingresa con segundo año de humanidades o sexto año de escuela superior. Cursos nocturnos para hombres y mujeres. Matrícula desde el 4 de Marzo, de 9 a 12 A. M., y de 3 a 5 P. M. Exámenes de repetición del 8 al 10 de Marzo, y de admisión el 12. Téngase presente que en casi todas las reparticiones administrativas se exige el título de contador otorgado por el Estado. 14-M

$ 20 MENSUALES SEÑORITA DIplomada Conservatorio, enseña piano. Delicias 2726. 9—M

PROFESORA DE PIANO TITULAda Conservatorio da clases. Estudios válidos. Dirigirse Alameda 2719. 9—M

LICEO MUSICAL SANTA CECILIA Arturo Prat 253. Internado para señoritas provincia. Exámenes válidos por decreto Gobierno. Enseñanza completa: teoría, armonía composición, piano, canto, violín. Clases empezarán 15 Marzo. Pida Prospecto. Llámase concurso para llenar 15 becas. 17-M.

INGLES, CONTABILIDAD, TAQUIgrafía, Dactilografía, Cursos diurnos y nocturnos. Diplomas profesionales. Instituto Nacional de Comercio. Nataniel 141. 14-M.

LICEO INGLES, MAESTRANZA 930 Kindergarten, preparatorias, humanidades, externas, medio pupilas, idiomas, música, pintura. Prospectos. 18_M

LICEO CHILENO DE NIÑAS Y NIños, Sotomayor 621-625. Teléfono 174, Yungay. Está abierta la matrícula, exámenes válidos. Humanidades, preparatorias. Kindergarten. Internado, Externado, medio-pupilaje. Clases 11 Marzo. 8-A.

COLEGIO EUROPEO PARA SEÑOritas, Teléfono 1388, Delicias 2256.—Humanidades completas, exámenes válidos. En sección infantil y preparatorias recibense niñitos. Internas, medio-pupilas, externas. Música y piano con exámenes válidos. Clases principian el 11 de Marzo. 12-M

CONTABILIDAD, IDIOMAS, TAquigrafía, Mecanografía, Aritmética, Gramática. Instituto Pinochet Le-Brun. Huérfanos 1667. 12-M

EMPIEZAN CURSOS COMERCIO. Contabilidad, Aritmética, Taquigrafía, Idiomas, Enseñanza rápida, económica, escritura máquina. Cursos nocturnos para empleados. Instituto de Contabilidad, Santo Domingo 831. Teléfono 4136. 10-M.

COLEGIO RUBEN GUEVARA. Santa Rosa 217. Kindergarten, preparatorias, niñitos, niñitas. M—1

RODOLFO VENEGAS SALAS, PLAzuela Santo Domingo, prepáralo comercio, preparatorias, humanidades, larga práctica. Excelentes informes.

PREPARO EXAMENES: FRANCES, Matemáticas. Cochrane 82. 12-M.

INSTITUTO ITALIANO, VIÑA, LIbertad 420. Necesita profesoras Estado, castellano, matemáticas. Pueden vivir mismo Instituto. 10-M

ESCUELA NACIONAL DE MASAgistas. Masage físico científico. Estética (Belleza), Coiffeur (peinados, ondulación, corte, etc.) Pedicuro cirujano. Profesiones decentes, rápidas, lucrativas. También por correspondencia. Diplomas válidos. Pídanse prospectos. Inscríbase pronto. Bandera 127. 11-M.

DOY CLASES DE TINTURA PARA el cabello, con fórmulas para prepararlas. Vitole. Merced 864, altos. Galería Colonial.

EMPEZARON FUNCIONAR CURsos personales y por correspondencia. Instituto Mercantil. Merced 882. 10—M

INSTITUTO COMERCIAL DE SANtiago, Agustinas 1060. Matrícula abierta, nuevos cursos: Contabilidad, Taquigrafía, Idiomas, Dactilografía.

CLASES DE CANTO, PIANO, TEOría, Granado 569. Entre San Isidro y Carmen.

SEÑORITA NORMALISTA TITULAda hace clases a domicilio. Dirigirse a Correo N.o 3, a Lidia del Campo.

25.—Instrumentos musicales, afines y accesorios. (Compra-venta y composturas)

DISCOS: LAS ULTIMAS NOVEDAdes recibió. San Pablo 2215. 10—M

VICTROLAS, GRAMOFONOS, COMpostura económicas, repuestos legítimos. San Pablo 2215. 10—M

PIANO ESTUDIO, MUY BUEN EStado, vendo. Colón 1867. 10—M

PIANO DE COLA, EN PERFECTO estado, vendo. Moneda 1654. 10—M

PIANO ALEMAN CARL HARD, tres pedales, véndese $ 3,000. Bascuñán 466. 9—M.

VICTROLAS TODOS MODELOS con facilidad de pago, entrega inmediata. San Pablo 2215. 10—M

DISCOS NUEVOS, SIN USO, REAlizo desde 4 pesos. San Pablo 2216. 10—M

OCASION: $ 1,000 VENDO RICO piano estudio, Victoria 726, casa 3 interior. M-10

AUTO-PIANO Y MUEBLES VENDO, por viaje. Maestranza 1248. 11-M.

VENDO DE OCASION PIANO FLAmante. Lira 182. 11_M

RICO PIANO ALEMAN, CLAVIJERO bronce, flamante, $ 2,200, San Antonio 74.

PIANO ALEMAN MODERNO VENdese 2,300. Cochrane 181. 12-M.

LLEGARON NOVEDADES: TITIna, Ukelele, Oh París, Son Celos. Composturas victrolas, toda clase instrumento de cuerda. Esmeralda 375.

PIANO ALEMAN TRES PEDALES ocasión vendo. Ahumada 31.

AUTO PIANO FISCHER SE VENde de ocasión, completamente nuevo. Mujica 30-36. Esquina Vicuña Mackenna. Verlo: de 8 a 10 A. M.

TOMO EN ARRIENDO PIANO. Indicar precio, dirección H. B. de L. Correo 6.

LINDO PIANO RICAS VOCES, FLAmante, $ 1,200. Santa Victoria 360.

26.—Libros y estampillas. (Compra y venta)

COLECCION DE 10,000 SELLOS DIferentes, arreglada en 10 cuadernos por orden cronológico de países sólo $ 1,000. Estudio Filatélico, Agustinas 1040. Santiago. 9-M

LIBROS COMPRO, SAN DIEGO 105. 18—M

ANATOMIA TESTUT VENDO BILbao 27, de 7 a 9 noche.

VENDO ESTANTERIA Y MOSTRAdor para abarrotes y lotes de mesas. Av. Matta 616. M-10

COLECCIONISTAS: COLECCIONES de 1,000 sellos diferentes, $ 15,00; Africa, 100 diferentes, $ 5.00; Asia, 500 diferentes, $ 50.00. Colección Universal de 4,000 diferentes, $ 200.00; colección de 3,000 diferentes, $ 120; Estudio Filatélico. Agustinas 1040. Santiago. 11—M

¡COLEGIALES! NO OLVIDEIS comprar vuestros cuadernos en la Imprenta Echeverría, donde se les regalarán secante, forros, horarios. San Diego 1235. 10—M

27.—Medicina

SIFILIS, GONORREA, IMPOTENCia. Consultas gratuitas, 1 a 5. Nocturna 8 a 10. Rayos violeta. Clínica doctor Cifuentes. Santo Domingo N.o 1958. 15—M

ENFERMOS, PERSONAS AGOTAdas física, mentalmente, nerviosas, neurasténicas, cansancio cerebral, anemia, raquitismo, impotencia, insomnios. El mejor tónico Cerebrol. Base: fierro, fósforo. 13—M

28.—Materiales de construcción. (Compr ay venta)

PUERTAS, VENTANAS, GALErías. Fábrica Fénix, Sotomayor 792. M—19

ESCALAS, PUERTAS, VENTANAS, instalaciones. Pida precios: A. Prat 1272. A—4

PARQUETS EN LINGUE FILETEAdo con ébano, lindas figuras, desde $ 23 metro, cuadrado trabajos garantidos, Fábrica Nacional, Aldunate 1148 entre Avenida Matta y Valparaíso. 10-M

$ 7.60 PLANCHA FIERRO ACAnalado, negro, para techo, realízanse. Bandera 827. 14—M

TUBOS DE CEMENTO TODOS DIAmetro, ladrillos doble para garage gran existencia, gradas artificiales, consultar precios, tierras colores para cemento. Lira 715. 10-M.

INSTITUTO Técnico Comercial de Chile

C. S. Corona T., DIRECTOR

ATIENDE MATRICULAS EXCLUSIVAMENTE POR INDIVIDUALES RAPIDOS.

CONTABILIDAD COMERCIAL Y GENERAL, TAQUIGRAFIA, DACTILOGRAFIA, REDACCION, DIBUJO, MATEMATICAS.

INTERNADO Y SEMI-INTERNADO

TITULOS LEGALIZADOS

Rascacielo Díaz

Nueva York 60

6.o Piso

De 9 A 12 Y DE 2 A 5

PLENO CENTRO $ 150 véndense 3,500 adobes. Lastra 669.

VENDO PUERTAS, 15.

DOSCIENTOS TABLONES andamios, ocasión, $ 1 tablón de 0.80. Molina 221.

29.— Máquinas, motores, afines y accesorios. (Compra-venta y composturas)

MAQUINAS SUIZAS PARA lana y seda, se venden en ocasión. Morandé 57.

AGUJAS Y REPUESTOS para toda clase de máquinas. Bandera 87, Augusto Graf.

SE VENDE UNA MAQUInerva grande con motor, tratar: Carmen 667.

CALDERO VERTICAL de 6 H. P., en perfecto estado $ 2,100. Calle Santa Elvira.

MAQUINA SINGER $ 180. Independencia 801.

MAQUINAS DE COSER. go 87.

MAQUINAS DE TEJER maños. San Diego 87.

COMPOSTURA DE MAQUIcoser y tejer. San Diego 482.

TUPI, FRAGUA PORTAmisiones, descansos, pulidora, puerta fierro. Diego 482.

SE ARRIENDA UNA aparadora. Nueva Orda.

VENDO MAQUINA SIN ocasión y varios muebles. Serrano 730.

REALIZACION EN MAQUItejer a mano, a precios con facilidades de pago. blo 1376.

MAQUINITA PALANCA forar compra ocasión Imp. Diego 810.

VENDENSE DOS MOTORES a 3 caballos, marca E. máquinas, una cortadora la otra aplanchadora para Precios bajos. República

30.— Muebles. (Compra-venta y composturas)

MUEBLES: OFRECEMOS quier estilo. Precios mó sos. Entrega inmediata, facilidades de pago. Contras condiciones. Fábrica Nacional de Muebles y Coplapó 1060, entre Prat y go.

COMPRO MENAJES Y usados, voy a domicilio. go 265.

COMPRAMOS MUEBLES, Elías Saud, San Diego responde y Manuel Na

AVISO AL comprado el ro Prat 144 una cuenta

SE COMPR Bar y Rest Leonardo Bandera es de todo es por deudas, con dicho

HABIENDO cio a don N.o 1406, n cuenta pasa año.

HABIENDO dor Juan B cada en Gá do por ning —Marzo 192

MUEBLES Diez de Mercedes respondo tres usado —Marzo 3

HABIENDO Maestran 638.

FAMILIA ón. Matura

HABIENDO al para peq manuel 1160 86.

HABIENDO espacio ser en gara

TRASPASO mueblada co. oficina 6, a 12.

SALON EX necesitam Ula 585.

SE NECESITO L. San Isidro

HABIENDO ta. con ins 1413.

OFICINAS camento pro Ahumada 17.

LOCAL CEN ciones, se Agustinas 1

HABITACIONES al, Maestran Latta 638.

FAMILIA ón. Matura

HABIENDO Juan B. Díaz en garage, no ningún 1926 —Marzo

33.—Ofic Frages. (C

COMPRO MENAJES Domingo 956.

OCASION: POR CAMBIO sidencia se vende, sólo muebles de 2 a 6, dos mesas dor, varias alfombras y para jabón. Carmen 1

AMOBLADO NOGAL pa 250, sillas doradas dos desde 30; escritorio blado cuero 180; mármol espejo 100; mármol plomo 8; veladores diván 100, aparador 1 medor 100; estante 1 ragüera 45. San Francisco

**POR V

DATOS INCOMPLETOS

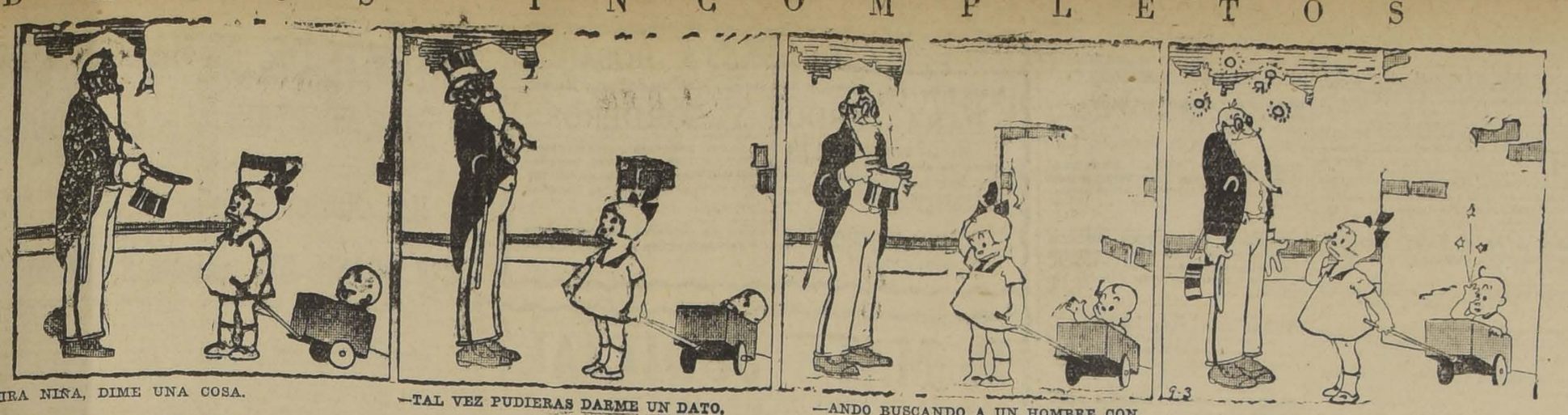

—MIRA NIÑA, DIME UNA COSA.
—¿QUE ES LO QUE SE LE OFRECE?

—TAL VEZ PUDIERAS DARME UN DATO,
—¿SOBRE QUE?

—ANDO BUSCANDO A UN HOMBRE CON UNA PIERNA DE PALO, DE NOMBRE ALBERTO.
—DEJEME PENSAR.

—¿Y COMO ES EL NOMBRE DE LA OTRA PIERNA?

"GLIMERICK", EL PASATIEMPO QUE ENTUSIASMA A NUESTROS LECTORES

Los "Glimericks" originales que nos envíen y que se publiquen, tendrán premios. ¿Puede Ud. resolver los Glimericks siguientes?

GLIMERICK N.o 50, POR RAQUEL MUÑOZ A.

Juanito, usted sabe..... (adverbio)
La respuesta que..... (dirá)
Y así en presencia..... (del embrollo)
Le dijo: Soy yo..... (su pariente)
Juan, respondió: sí..... (padre).

GLIMERICK N.o 51, POR ACO

Viendo, gozoso..... (nombre masculino)
Que tiene cara..... (de animal)
A Félix en..... (rotativo)
Preguntó con..... (agitación)
¿Quién publicó..... (mi fotografía).

Las soluciones se reciben hasta el próximo Sábado. El resultado se dará a conocer en la página de ENTRETENIMIENTOS DE "LA NACION" DE LA PROXIMA SEMANA.

BASES DE LOS CONCURSOS

Todas las semanas publicaremos los Glimericks. Los que consigan solucionarlos, tendrán opción a un premio de valor.

Al publicar los dos nuevos Glimericks de cada semana, insertaremos también el resultado de los anteriores.

Junto con las soluciones debe incluirse uno de los cupones especiales que se publican para este juego.

Tanto las soluciones como los Glimericks que se nos envíen, deben venir firmados con nombre completo y domicilio, aunque se publiquen en pseudónimos.

Los Glimericks originales que nos envíen los lectores y que se publiquen, serán también debidamente premiados. Es indispensable que vengan acompañados de las soluciones correspondientes.

En el sobre escriba:

RESULTADO DE LOS GLIMERICKS DE LA SEMANA PASADA

GLIMERICK N.o 48, POR ARMANDO SAEZ A.

Tengo un gatito en MI CASA
Que la vida se LO PASA
Sin cumplir con otro ROL
Que el dormir tendido AL SOL
O roncar junto a las BRASAS.

GLIMERICK N.o 49, POR JOHIRO

Mi vecina, la saciana doña JUANA
Con "Naciones" clausura su VENTANA
Para dar a entender QUE VERANEA
Pero, lector amigo, no le CREA
¡Se oculta al interior LA VETERANA!

SOLUCIONES RECIBIDAS: 119. BUENAS 76.

Sorteado el premio único entre los numerosos solucionistas, tocó en suerte obtenerlo a G. V. Q., Bellavista, quien puede pasar a retirar su premio a esta Redacción, cualquier día de 6 a 7 de la tarde.

"EL GLIMERICK".—"LA NACION".
CUPON
CASILLA 81 - D

"LA CARABELA"

por ROBERTO OLIVA R

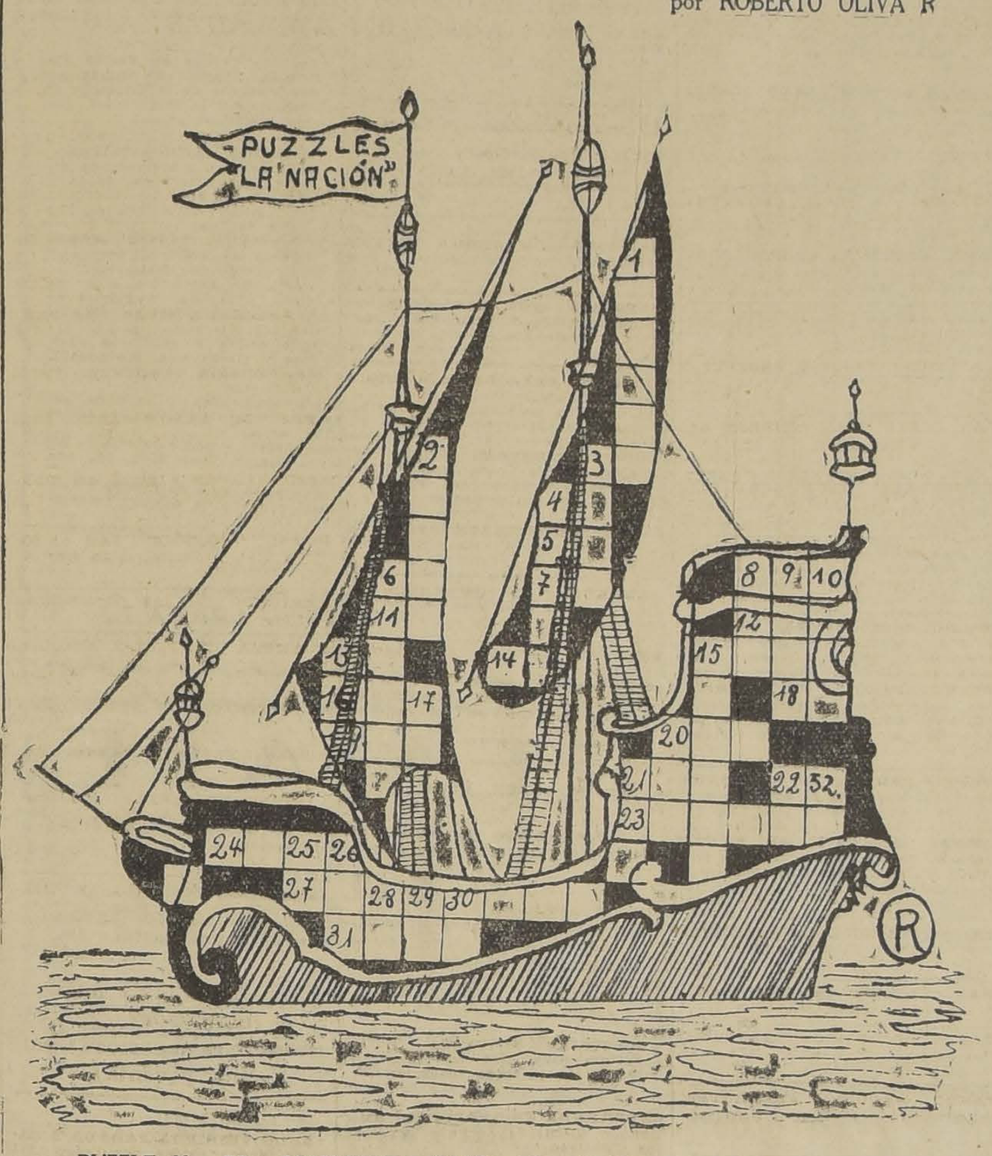

PUZZLE N.o 25.—SOLUCIONES HASTA EL SABADO PROXIMO.—DEFINICIONES

HORIZONTALES.—1.—Bajo de, 4; Repetida tubérculo comestible, 5; Contracción, 6; Carta, 7; Negación, 8; En los canastos, 11; Nota musical 12; Río de Suiza, 13; Nota musical antigua, 14; Pronombre, 15; Ataud, 16; Interjección, 18; Prefijo, 19; Anillo, 20; letra del alfabeto griego, 21; De esta manera, 22; Preposición, 23; Faraón, 24; Pasión, 27; Nave, 31; Existiré.

VERTICALES.—1; Pillalo, 2; Aburre, 3; Forma verbal, 4; Hacen las abejas, 6; Elevación, 8; Igual al N.o 12 horizontal, 9; Cura, 10; Labran, 13; Gasta, 15; Postrero, 17; Igual al 3 horizontal, 20; Demostrativo, 21; Señor, Dueño, 22; Nota musical, 25; Una de las lenguas provenzales, 26; Al mismo nivel, 28; Nota musical, 29; Voz de mando, 30; Hacen las ovejas, 32. Preposición.

SOLUCION AL PUZZLE DE LA SEMANA PASADA

PUZZLE N.o 24 "LA SOTA", POR MACALA

SOLUCION

HORIZONTALES: 1.—Se, 4; Oro, 6; Cal, 8; La, 10; Ro, 11; Sí, 12; Amar 13; Cola, 15; Eco, 6; No, 18; Ca, 20; Ama, 23; Oso, 25; Arar, 26; Os, 27; Re, 28; Da, 30; Oral, 32; Jota, 34; Ser, 35. Da.

VERTICALES: 1.—Sota, 2; Er, 3; Mas, 5; En el Mar, 7; Limón, 9; Aro, 10; Roca, 14; La, 17; Mi, 18; Coro, 19; As, 20; Ar, 21; Mar, 22; Arenal, 24; Oda, 25; As, 26; Oler, 29; Ala, 31; Ra, 33. Te.

SOLUCIONISTAS EXACTOS: Natalia Bustos, M. Giarda, Sotavento, Gustavo Figueroa, Berta Martínez, Josefina Herrera, Hilda Quiroga, Luz Alba, Simona Schatz, Silvia, Inés Aguilera, Concha Raúl, O. V., Nena, Armando Figueroa, Ana Tomía, Dyogla, Zere Baby, 1.o, Johiro, Raquel Rodríguez, Guatón, Yolanda, Adriana Fritis, Otoniel, Oscar González, Enrique I, Julio Concha, Palo Grueso, Vicho, Jorge Ch., D. García, Luis Andreu, Pompadour, Renato, Jacobo, Grass, Herminia Salinas, Myoto, Istaví, Adollaba, Alfonso Sibero.

Efectuado el sorteo entre los numerosos solucionistas exactos, correspondió el premio único a la solución firmada por Otoniel, quien puede pasar a retirar su premio cualquier día hábil de 6 a 7 de la tarde.

CORRESPONDENCIA

Glimericks originales recibidos: Enrique Carrasco A. (3); Juan Erazo, L. O. M. Hermosilla G. (2); Fernando Stanke W., M. Casabianca L., Manuel Llona (2); Baby, Nena, Lucho, Argentina, Orion.

Juan Carrasco L.—Uno de sus Glimericks está defectuoso.

Fernando Stanke W.—Su Glimerick no es interesante.

M. Casabianca L.—Vemos con agrado que progresa; lo felicitamos.

Manuel Llona.—Su Glimerick está malo; no desanime, envíenos otros.

Lucho.—¿Por qué no mejora su letra?

Baby.—Bonitos sus Glimericks; se publicarán.

Orión.—Algunos versos de su Glimerick están defectuosos. Lo arreglaremos.

Puzzles recibidos: Silvia, Macala, Julio Cartagena, 1.o, Lalo, Zerep, Roberto Oliva R., M. Casabianca L., Marianella Dalla Rizza.

Silvia.—Su puzzle está muy difícil. Lo arreglaremos.

Macala.—Está bien; mándelo no más.

R. Oliva R.—Su puzzle está en observación.

M. Casabianca L.—Su puzzle bueno.

Marianella Dalla Rizza.—Su puzzle en observación.

CURSOS DE COMERCIO

Empiezan las clases de nuestros cursos de Inglés, Contabilidad, Taquigrafía, Escritura a máquina, cursos rápidos para jóvenes, señoritas y empleados.

Enseñanza diurna y nocturna.

Diplomas profesionales, enseñanza rápida, perfecta y garantida.

Instituto Americano de Comercio

BANDERA 154

Tercer piso

32.—Notificaciones comerciales

CON ESTA FECHA HE COMPRADO el negocio de abarrotes ubicado en Diez de Julio 1026 a la señora Mercedes Martínez v. de H., no respondo por ninguna cuenta pasado tres días.—Alberto Villarroel. —Marzo 3|926. 17-M.

HABIENDO COMPRADO A DON Elías Saud, el negocio de Paquetería San Diego 2006, desde esta fecha no respondo por ninguna cuenta. — Manuel Navich. M—9

AVISO AL COMERCIO QUE HE comprado el negocio de la calle Arturo Prat 1440, no respondo por ninguna cuenta. Margarita G. 9-M

HE COMPRADO EL NEGOCIO DE Bar y Restaurant Venecia, al señor Leonardo Papapietro, ubicado en Bandera esquina San Pablo, libre de todo gravamen, y no respondo por deudas, en asuntos pendientes con dicho señor.—José Alvarez. M-11

HABIENDO COMPRADO EL NEGOcio a don José Lecaros en Carrión N.o 1406, no respondo por ninguna cuenta pasado tres días.—Juan Caamaño. M-9

HABIENDO COMPRADO AL SEñor Juan Balboa la carnicería ubicada en Gálvez N.o 208, no respondo por ninguna cuenta desde hoy 9. —Marzo 1926.—R. R. M.

33.—Oficinas, locales y garages. (Ofrecidos y buscados)

OFICINAS ADECUADAS, DEPARtamento profesional, arriéndase. — Ahumada 17. 11—M

LOCAL CENTRAL, CON HABITAciones, se ofrece en arriendo. — Agustinas 1262. 9—M

ARRIENDASE ESPLENDIDO LOcal, Maestranza 750. Tratar: Av. Matta 638. 9—M

FAMILIA ARRIENDA PIEZA, Pensión. Maturana 550. 10-M

ARRIENDASE ESPLENDIDO LOcal para pequeña industria. Victor Manuel 1160. Hratar: Av. Matta 88. 9—M

ARRIENDASE GALPON EN ALquiler en garage. San Francisco 122. 10-M.

TRASPASO ARRIENDO OFICINA amueblada con teléfono. Nueva York 7, oficina 6, 6.o piso. Diariamente de 11 a 12. 11-M

GALPON EXTENSO PARA INDUSstria necesitamos arrendar, datos. Casilla 585. 10-M

NECESITO LOCAL PARA CANTIna. San Isidro 770.

ARRIENDASE LOCAL CARNICEría, con instalación. Independencia 1438.

34.—Operarios para fábricas, talleres, etc. (Pedidos y ofrecidos)

Carpinteros y mueblistas

CARPINTERO, ARMADOS [illegible] dos, a domicilio, precios módicos, ejecuta, Sazié 2543. M-1

PINTOR PRACTICO EN CARTELOnes, necesita Teatro Gálvez 441. 10-M

CARPINTEROS NECESITO. CIENfuegos 9. 9—M

MUEBLISTAS Y SILLETEROS, necesito. Nataniel 1481. 9-M

OFICIAL CARPINTERO MUEBLISta necesito. Maturana 526.

CARPINTEROS NECESITO. Amunátegui 318.

NECESITO CARPINTERO MUEblista. Maturana 640.

CARPINTEROS Y ALBAÑILES NEcesito. Huérfanos 1048. 7

CARPINTEROS MUEBLISTAS NEcesito. Coquimbo 550. M-10

MUEBLISTAS Y OFICIALES, NEcesito. Maruri 831. M-10

TRABAJOS CARPINTERIA, RAPIdos, a domicilio, precios módicos, ejecútanse. Sazié 2543. 12—M

Sastres, Costureras y Modistas

SE NECESITA PREPARADORA sombrero señora. Moneda 875, altos. 10—M

NECESITO AYUDANTA VESTONEra. Gálvez N.o 140. M-10

PANTALONERAS, CHALEQUERAS, ayudantas vestoneras, necesito. Bulnes 11.

AYUDANTA VESTONERA NECEsito. Dominica 368.

NECESITO AYUDANTA SASTRE. Arauco 900.

AYUDANTAS COMPETENTES MOdas necesito y en abrigos niños pago bien. San Diego 209, casa K.

APRENDIZA SASTRE ADELANTAda necesito. Martínez de Rozas 2066, casita 4.

NECESITO BUENA AYUDANTA en traje de señora. Victorino Lastarria 147.

COSTURERA, UNA AYUDANTE muy competente en trajes de señoras, se necesita. Estado 357. 11—M

SE NECESITAN COSTURERAS competentes en elegante. Gálvez 538.

PALETOCERAS TRAJES SASTRE necesito. Gálvez 72.

COSTURERA ROPA FAMILIA NEcesito. Castro 111.

NECESITO COSTURERAS SAStres ojalar aprendiza, algo adelantada. Barnachea 478. 10—M.

NECESITO AYUDANTAS DE obra grande que sepan embolsillar bien. Merced 864, interior 32.

NECESITO COSTURERA SASTRE. Merced 776.

BUENAS AYUDANTAS Y APRENdizas en vestones, necesito. Beznilla 1482. M-10

AYUDANTA ADELANTADA, PAletosera y aprendiza, necesito. Felicias 2184.

SE NECESITAN BUENAS PANTAloneras y chalequeras, con muestra. Bascuñán N.o 74 "Sastrería Esmeralda".

Zapateros

20 BUENOS ZAPATEROS DE HOMbre, estaquillado, pago $ 5 docena, armadores black y aparadores necesito en Melipilla, frente Plaza. M-9

0 BUENOS ZAPATEROS DE Hombre, estaquillado, pago $ 50 docena; armadores black y aparadores necesito, en Melipilla, frente Plaza. 10—M.

BLANCO ENCALADA 3139, NECEsitamos dobladoras, aparadoras, puntilleras, buenos precios. M-9

ZAPATEROS, PLANTILLEROS, obra chica, dobladores, muchacho sección suela. Las Quintas, 546. 9-M

SE NECESITA UN SACADOR DE puntera que sepa correr fierro. — Maestranza 755. 9—M.

PERFORADORA NECESITO. FAbrica de Calzado. Irarrázaval 707. 9-M.

ZAPATEROS BLACK, COMPLETO, de señora, taco en barro y Luis XV, competentes, necesito. Independencia 572. 9-M

NECESITO MAESTRO ZAPATERO; buen composturero. Miguel de Labarra 495. 10-M

NECESITO BUENOS OBREROS obra de hombre. Talleres de calzado Vuletich, Moneda 2770. 11-M

FABRICA CALZADO NECESITA ojetilladora, aparadoras, maquinistas. Chacabuco 554. 10-M.

APARADORAS COMPETENTES para fuera, dentro se necesita en la Fábrica de Calzado Amunátegui 916.

PUNTEADOR COMPETENTE MAquina moderna se necesita en la Fábrica de Calzado Amunátegui 916.

ZAPATERO COMPOSTURERO NEcesito. San Martín 625. 10—M.

ASADO MEDIDAS FINOS, POR docenas. Brasil 721. 12—M

APARADORAS PARA ADENTRO Y fuera, se necesitan. Fábrica de Calzado. Independencia 835. 11—M

NECESITO BUEN ZAPATERO composturero. Castro 587.

Oficios Varios

SE OFRECE JOVEN ELECTRICISta, 4.o año Humanidades para atender oficina electricidad, muy buenas referencias. Dirigirse a: F. H., Población Miraflores. Opazo 135.

NECESITO PORTERO. A. BELLO 885. 10-M

NECESITO URGENTEMENTE MEsonero competente, tres garcones comedor, con recomendaciones. Club Paperchase. Bandera 560. 9—M

¡¡SERVIDUMBRE!! MOZOS PARticulares, cocineras, niñeras competentes todo servicio, toda servidumbre, acudan: Arturo Prat 16. 9—M

GASFITERS COMPETENTES NEcesito. Cienfuegos 9. 9—M

OPERARIOS MUY COMPETENTES, para la confección de sobretodos y vestones trabajos finos, necesita Sastrería Lozano. San Antonio 493. 10—M

NECESITO PREPARADORES DE cortes, niña que sepa doblar y calar, aparadoras y aprendices. Maestranza 226. 10-M

FORRADORAS PARA CAJAS DE cartón, necesito. Rosas 241.

NECESITASE ALBAÑIL. OLIVOS 1091.

NECESITO MAESTROS COMPEtentes en carpintería y albañilería. Maipú 1268.

CORTADOR CUERO NECESITO. Serrano 292.

BARNIZADOR COMPETENTE NEcesito. A. Prat 1272.

NECESITO BARNIZADORES, MOneda 1486.

MAESTRO JEFE PASTELERO, Contero, competente para hacerse cargo del taller necesita la acreditada Pastelería Alemana en Valparaíso, Avenida Pedro Montt 433. Dirigirse por carta o personalmente. 10M

NECESITAMOS OFICIALES Y aprendices para suspensores y ligas. Galvarino 678.

DOBLADORES NECESITO, IMprenta, Moneda 1068.

NECESITO APRENDIZ HOJALATEro. Root 527.

VIDRIERO MARQUERO NECESITO urgente. Castro 78.

JARDINERO - HORTELANO NEcesito para explotación quinta cuatro hectáreas, cerca carros abundantemente regada. Casa, comida, sueldo, participación. Prefiero extranjero soltero. Huérfanos 1223, oficina 22.

BUENAS OPERARIAS SEPAN Hacer cajas cartón, de perfumería y botica se necesitan. San Pablo 1536. 11—M.

CAMISERA COMPETENTE Y operaria para trabajos a máquina necesitan los talleres de la Casa Castagneto. San Martín 19.

TRES OFICIALES MARROQUINEros y aprendices adelantados necesítanse. San Pablo 1414. 1—M.

PRENSISTA CILINDRO NECESIta Imprenta Moneda 1068.

PRENSISTAS PEDAL COMPETENtes, necesito. Ricardo Santa Cruz 742.

ENCUADERNADOR QUE SEPA hacer sobres a mano, competente, necesita La Ilustración. Santo Domingo 863.

MAQUINISTA Y MARGINADOR litógrafos, competentes, necesita La Ilustración. Santo Domingo 863.

NECESITO PREPARADORA COMpetente en sombreros. San Diego 229. 10—M.

NECESITO TRABAJADOR PASTElería. Teatinos 446.

SE NECESITA BUEN MAESTRO soldador. Marín 495. 10—M

MAESTRO COMPOSTURERO NEcesito. Trabajo permanente. Santa Isabel 63.

RAYADOR A PLUMA, PRENSIStas, ayudantes para la encuadernación se necesitan. Arturo Prat 1951.

RELOJERO COMPETENTE OFRECese. R. M. V. Correo 7. M-10

NECESITO UN PINTOR Y UN albañil. Echaurren 282.

NECESITO ENCERADORES. RUIZ Tagle 47. 10—M

OFICIALAS PELETERAS, COMPEtentes, pago muy bien. Trabajo todo el año, necesita. Peletería, Rosas 2222. 10—M

BORDADORAS A MAQUINA SINger, necesito. A. Prat 1686. 9—M

NECESITO BUENOS BISELADOres para espejos, vidriera. Girando. Valparaíso.

JOVEN OFICIAL PARA FRAGUA, necesito. Thompson 3426.

ALBAÑIL Y OFICIAL NECESITO. Chacabuco 1250.

35.—Oficios y servicios diversos. (Pedidos y ofrecidos)

Chauffeurs

CHAUFFEUR SOLDADOR, OXIGEno, radiadores, competente, ofrece se aquí o fuera. F. G. Andes 2565. 11—M

Peluqueros

PELUQUERO NECESITO, CON HErramientas. Chacabuco 9 A. 9-M

PELUQUERO HONDULADOR NEcesita la peluquería del Portal, Concepción. Dirigirse proponiendo condiciones a Sebastián Palominos. 15-M.

NECESITO PELUQUERO DE FIRme. Salas 188.

PELUQUERO O PELUQUERA SEpa ondular necesito. Tratar, Rosas 2048.

NECESITO PELUQUERO. RIQUELme 809.

PELUQUERO NECESITO.— SAN Diego 944.

PELUQUERO NECESITO, DE FIRme. Manuel Montt 2825.

Cocineras

COCINERA CON BUENAS RECOmendaciones necesito. Av. Providencia 3256, Carros Leones. 9-M

COCINERA CON RECOMENDACIOnes, buen sueldo, se necesita. A. Prat 1488. 9-M.

NECESITO COCINERA RECOMENdada. Avenida Matta 1560. 9M.

COCINERA SEIS PERSONAS. — Sueldo [illegible] 107. 9—M

NECESITASE COCINERA Y EMpleada servicio mesa. Nataniel 107. 11-M

COCINERA Y PARA QUEHACERES de casa, con recomendaciones, necesito. Independencia 570. 9-M

NECESITO COCINERA. MATUCAna 6, tercer piso. 10-M

SE NECESITA COCINERA PARA poca familia, sueldo $ 50. Diez de Julio 221.

NECESITO COCINERA CON BUEnas recomendaciones para hotel. Pensionado San José de Maipo. Tratar: Nataniel 109. M-10

COCINERA Y EMPLEADA PIEZAS necesito urgente. Vergara 432. 10-M.

COCINERA RECOMENDADA NEcesito. Avenida Pedro Valdivia 231. 10-M.

COPIAPO 1315, NECESITO EMpleada para la cocina. 10-M.

MATRIMONIO SOLO NECESITA cocinera. Angamos 367. 10M

NECESITO BUENA COCINERA que sepa oficino. Sueldo: $ 80. Tres empleadas para el servicio, puertas afuera. Mercado Central 47. Entrando por Puente.

EMPLEADA PARA LA COCINA con recomendaciones, necesito. Jofré 349.

NIÑA PARA LA COCINA NECESIto. Serrano 635. 10—M.

EMPLEADA SEPA COCINAR, POca familia, buen sueldo. San Ignacio 243.

SE NECESITAN DOS AYUDANTAS de cocina. San Pablo 1066. 10—M

NECESITO MAESTRA DE COCINA, un platero. Puente 780.

NECESITO BUENA COCINERA Y quehaceres, buen sueldo, matrimonio extranjero. San Isidro 307.

NECESITO AYUDANTA COCINA Y niña para comedor. Arturo Prat 145.

COCINERAS, COMEDOR, PIEZAS, niñeras, amas, necesito. San Diego 206.

NECESITO SEÑORA FORMAL que sepa algo cocina no importa tenga niño o niña grande. Pinto 1396.

COCINERA RECOMENDADA NEcesito Teutonia Chico. Bandera 858. 10—M

SE NECESITA COCINERA, MONEda 613. 10—M

NECESITO BUENA COCINERA SIN niño, buen sueldo. Chiloé 1281. M-10

AYUDANTA COCINA NECESITO. Brasil 94. Pensión.

NECESITANSE DIARIAMENTE cocineras, $ 80. Libertad 543.

SE NECESITA UNA COCINERA.— Maturana 812. 12—M

NECESITO COCINERA PARA POca familia. San Pablo 2055.

BUENA COCINERA FORMAL, NEcesítase. Antonio Bellet 85, Providencia. M-10

COCINERA NECESITA PERSONA sola. Huérfanos 2410.

NECESITASE COCINERA. BRAsil 475.

Lavanderas

NECESITO LAVANDERA LAVAR en la casa. Santo Domingo 591.

LAVANDERA RECOMENDADA PAra lavar en mi casa, necesito. Davila 759.

NECESITO BUENAS APLANCHAdoras dobléz. Santo Domingo 592. Lavandería.

SE OFRECE UNA LAVANDERA con recomendaciones para casa extranjera. Aldunate N.o 1366.

POSTICERA Y CAMISERA NECEsito urgente. Lavandería Francesa. Recoleta 348. 10—M

LAVANDERIA FRANCESA, MOLIna 74. Lavandera necesita.

LAVANDERA SEPA LUSTRAR cuellos, para lavar en casa, puertas afuera, necesito; trabajo todo el año; traer informes; doy las comidas. Delicias 2721.

Mozos

MOZOS DE COMEDOR PARA COlegio, puertas adentro, necesito. Morandé 667. 9-M

NECESITO MOZO 15-20 AÑOS, puertas afuera. Catedral 1289.

MOZO PARA EL COMEDOR Y NIñera necesito, sueldo 55 pesos, presentar informes: Compañía 2073. M—9

MOZO NOCHERO CON RECOMEndaciones, necesito. Pensión Victoria. San Diego 122.

NECESITO MOZO MUCHACHO PAra almacén. San Francisco 106.

MOZO MUY RECOMEDADO PARA almacén por mayor necesito. Morandé 730.

NECESITO MUCHACHO MOZO. — Cotedral 1289.

MOZO RECOMENDADO DE 15 años, puertas adentro, necesito. Carmen 418. 10—M

MOZO RECOMENDADO COMEDOR necesita San Diego 206.

NECESITANSE DOS MOZOS COmedor y aseo, cama adentro, buenos informes. Tratar: de 8 a 2 P. M. Avenida Pedro de Valdivia 1224, al llegar a la Plaza por Providencia. 10—M

NECESITASE MOZO RECOMENdado. Compañía 1360. 11—M

MOZOS COMEDOR NECESITO. Bandera 339.

MOZO OFICINA NECESITA. Agustinas 1253.

Niños

NECESITO UN NIÑO PARA LOS mandados. Bandera 157.

MUCHACHO PARA ASEO OFICIna, bien recomendado, necesítase. Catedral 1137.

[illegible] A. Prat 1438 de 11 a 12. 9—M.

MUCHACHO TRABAJADOR NEcesítase puertas adentro, de catorce a diez y seis años, recomendado. Compañía 1434.

TRABAJADORES SOLTEROS PARA POTRERILLOS

Se necesitan con urgencia JORNALEROS, buenos salarios y un 85 o|o de los trabajos a trato.

Contratos individuales conforme a la Ley N.o 4053.

INSCRIPCION Y EXAMEN MEDICO diariamente en calle

AMUNATEGUI 545

entre Catedral y Santo Domingo (Señal: Bandera Azul).

SALIDA DE SANTIAGO: EL JUEVES 11 DEL PRESENTE

NIÑO PARA ASEO, NECESITO. San Cosme 302.

NIÑO PARA MANDADOS, BIEN recomendado, se necesita, de 14 a 15 años. Botería Colón. Delicias 811.

NECESITO NIÑO 14 A 15 AÑOS, para almacén. Puertas adentro. Catedral 1993. 11—M.

NECESITO MUCHACHO PARA EL aseo, recomendado. Santo Domingo 1170.

NIÑO 15 AÑOS, MANDADOS, NEcesitamos. Fábrica. Compañía 2190.

NIÑO ASEO CASA, NECESITO. San Antonio 265. 10—M

CHIQUILLO VIANDAS MANDAdos necesito. 21 de Mayo 843.

NIÑO MUY RECOMENDADO NEcesito 11 a 12. Estado 167.

SE NECESITA MUCHACHO PARA mandados. Inútil presentarse sin buenas referencias. Peluquería Parisiense. Portal F. Concha 974.

NIÑO DECENTE PARA MANDAdos y quehaceres de tienda. San Diego 1140.

MOCHACHO DE 18 A 20 AÑOS NEcesito para almacén. Eduardo Matte 1699.

NIÑO PARA MANDADOS NECESIto. Brasil 31.

NECESITO NIÑO PARA SERVICIO. Rosas 2287.

NIÑO NECESITASE EN PASTELEría, buen sueldo, pieza y comida, preferible recomendado. Recoleta 424.

Oficios y servicios varios

SE NECESITA UNA NIÑA DE MAno para el campo. Tratar: Catedral 3185. M-9

EMPLEADA, RECOMENDADA SE necesita, buen sueldo. Dieciocho 237. M-9

NIÑA DE MANO RECOMENDADA necesito. Dieciocho 775. 10-M

EMPLEADA MANO NECESITASE. Sazié 2345. 10—M

SE NECESITA UNA EMPLEADA Y una chica para niños. Santo Rosa 1320. 9—M

EMPLEADA PARA LAS PIEZAS, con buenas recomendaciones, para poca familia. Claras 688. 11—M

CUIDADORA DE GUAGUA, NECEsito urgente; buen sueldo. Alameda 1775. 10-M

NECESITO NIÑA PARA VENDER fruta, verdulería. San Pablo 1620.

MUCHACHA DE 14-15 AÑOS, NEcesita. Pasaje Ortúzar 886, San Pablo.

EMPLEADA PIEZAS, EDAD, NEcesito. Huérfanos 1508.

EMPLEADA COMEDOR, DECENTE, poca familia, necesito. Olivares 1419. M-10

SIRVIENTE DE MANO SE NECEsita. Presentarse con recomendaciones en Santo Domingo 1128, de 8 a 9 y de 1 a 2.

VIUDA HONORABLE OFRECESE atender casa caballero solo. Correo 16, Marta A. 10-M.

EMPLEADA PARA PIEZAS NECEsito. Lord Cochrane 195.

MATRIMONIO SOLO NECESITA empleada joven, buena presencia, sepa cocina. Tratar: Andrés Bello 563, casita 19-B.

NECESITO MOCHERO PARA HOtel, preferible sea español e inmejorables referencias. San Diego 902. 10-M.

SE NECESITA EMPLEADA CON REcomendaciones. Buen sueldo. 332, Sta. Filomena. 10-M

SEÑORA SOLA DE BASTANTE edad para cuidar casa necesito, tratar: de 3 a 5. Avenida Ecuador 4680. Góndolas San Pablo-Lata.

EMPLEADA JOVEN, QUE AYUDE quehaceres casa. Necesito, Carmen 861. 10-M

EMPLEADA PARA LAS MESAS necesito. 10 de Julio 241. 13M

NIÑA PARA LLAMADO SE NECEsita en Compañía 3165. 11-M.

NECESITO NIÑERA JOVEN CON recomendaciones, buen sueldo. Nuble 1070. Esquina San Diego.

EMPLEADA PARA LA MANO buena recomendación necesito. Sueldo 30 pesos. Arturo Prat 332.

MATRIMONIO NECESITO, CON buenas recomendaciones. El, jardinero; ella cocinera. Tratar: Avenida Manuel Montt 1283. 10—M.

AMA DE LECHE NECESITO. Diez de Julio 1264. 10—M.

NECESITO NIÑA RECOMENDADA para acompañar señora. Santo Domingo 954.

NECESITO CHIQUILLA AYUDE cuidar guagua. Lillo 515. 11—M

NECESITO EMPLEADO PARA restaurant. Bueras 102.

EMPLEADA PARA TODO SERVIcio, necesito. Nataniel 185-A. 12—M

NECESITO MESONERO FUERTE Soda Noel. Portal Mac Clure. 10—M.

EMPLEADA COMEDOR RECOMENdada necesito. Castro 111.

EMPLEADA PIEZAS QUE SEPA costura, recomendada necesito. — Buen sueldo. Castro 111.

EMPLEADA PARA PIEZAS QUE sepa coser y bordar necesítase en Dieciocho 190, presentarse de 2 a 4. 10—M.

DOS SEÑORITAS SE NECESITAN que sepan tocar y cantar en guitarra, buena presencia. Dirigirse Miércoles de 10 a 6, Esmeralda 689. 10—M.

NECESITAMOS MATRIMONIO: EL jardinero y ella para la cocina; tratar en la mañana solamente: Avenida Exequiel Fernández 1145, Ñuñoa. 10—M

NIÑA PARA AYUDAR QUEHACEres de casa y que entienda la cocina, se necesita en casa extranjera. López 373. Independencia. 10—M

EMPLEADA CON BUENAS RECOmendaciones, sepa algo cocina, para ayudar quehaceres casa, necesita familia francesa, tres personas, sin niños. Buen sueldo. Calle Manuel Montt 2627. 10—M

NECESITO UNA EMPLEADA PARA los quehaceres de la casa. Picarte 345.

NECESITO DOS EMPLEADAS PAra las mesas y cocinera. Matucana 1311, hotel. 9—M

SERVIDUMBRE LA MEJOR DE Santiago. Pídala: Bandera 339. 10—M

SEÑORITA CORTE MELENA, ONdule Marcel, necesito, $ 500. Escribir, Valparaíso, casilla 3004.

NIÑA APRENDIZA NECESITA, puertas adentro, pastelería, buen sueldo. Recoleta 424.

NIÑERA NECESITO. CHACABUCO 1.

MATRIMONIO EXTRANJERO, SIN niños, necesita sirvienta. Bulnes N.o 29. 11—M

NIÑA FORMAL NECESITO PARA ayudar quehaceres. San Alfonso 26. 10—M

NECESITO EMPLEADA JOVEN para ayudar quehaceres en la casa. Bascuñán 81. 10—M

NIÑAS PARA SALON DE BAILES necesita el Bar Restaurant "Buenos Aires". Delicias 2919. 11—M

NIÑA 14 AÑOS PARA AYUDAR quehaceres de casa, necesito. Santa Elvira 653. 10—M

MUCHACHITA 18 AÑOS, BUEN sueldo. Bilbao 70. Cerca Alameda. 10—M

NECESITO NIÑA PARA LAS MEsas, competente. Delicias 2140.

MATRIMONIO COMPETENTE PAra lechar y cuidado de vacas, con un niño para reparto, necesito. — Brasil 50.

SEÑORA PUERTAS AFUERA NEcesito. San Francisco 1390.

NECESITO EMPLEADA DE MANO y cocinera. Pensión La Igualdad. Prat 1008.

NECESITO NIÑA QUE SEPA ONdulación. Prat 1104. M-11

NECESITO EMPLEADA JOVEN casa de familia, recomendaciones. San Diego 1269.

NECESITO EMPLEADA JOVEN todo servicio, matrimonio solo. San Diego 1523. M-10

NECESITO JOVEN REPARTIDOR, prefiero con carnet, carnicería Subercaseaux 398. M-10

36.—Pensión en familia

CASA FAMILIA ARRIENDA PIEzas pensión matrimonios o caballeros. Carmen 43. 9-M

SE DA PENSIÓN A CABALLEROS en casa honorable, precios módicos. Dardignac 506. 12-M.

FAMILIA OFRECE PIEZAS CON pensión, matrimonios o personas honorables. Moneda 154. 11—M

EN CASA DE FAMILIA ARRIENdase una buena pieza a la calle, amueblada y pensión a matrimonio o caballeros. Huérfanos 621. M-11

CASA RESIDENCIAL DE FAMILIA honorable, recién establecida, da pensión, con o sin muebles. Delicias 2528. M-12

APROPIADA PROFESIONAL, arriendo espléndido salón. Villavicencio 62. 10-M

COMPAÑIA 2539, OFRECE ELEgante pieza, con pensión. 17-M

LINDAS PIEZAS, CON PENSION, casa familia, arriendo. Villavicencio 62. 10-M

FAMILIA HONORABLE OFRECE piesa pensión. Prat 42. M-10

CASA DE FAMILIA ARRIENDO pieza amoblada con o sin pensión. Jofré 353 A. 10—M.

FAMILIA ARRIENDA LINDAS piezas amobladas, con buena pensión. Serrano 79.

MATRIMONIO EXTRANJERO UN niño, desea pensión familia. Prefiere casa jardín o casa quinta tranquila, cerca tranvías. Ofertas: A. M. Casilla 3078. 11—M

38.—Préstamos e hipotecas

DINERO AL MAS BAJO INTERES facilito sobre hipoteca. Julio Pellegrin. Morandé 283. M-10

DINERO PRESTO POR HIPOTEcas, automóviles, alhajas, valores. Catedral 19. M-9

$ 80,000 NECESITO DESPUES CAja, garantía: dos propiedades renta. Buen interés. Casilla 1898.

URGENTE NECESITO $ 1,000, DEvuelvo $ 1,200, tres meses. Catedral 1289. 12—M

$ 1,000 NECESITO URGENTE SOlo por seis días comerciantes, empleado buena responsabilidad. Prat 2062.

39.—Propuestas

DIRECCION GENERAL TALLERES fiscales de prisiones. — Pídense propuestas públicas para diferentes artículos de elaboración y consumo para los Talleres Fiscales de Prisiones para el Miércoles 10 del presente a las 3 P. M., en Agustinas No 1220, oficina 8.—Bases y antecedentes en la Secretaría M—10

PROPUESTAS.— PARA LA ALImentación de Cadetes y Tropa durante el presente año la Escuela Militar solicita cotizaciones de precios por los artículos que a continuación se expresan: 10,000 kilos azúcar granulada, 4,000 kilos arroz, 100 kilos ají pimentón, 400 litros aceite para mesa; 100 litros aceite para guisos, 2,500 kilos café crudo, 100 toneladas carbón de piedra, 2,000 kilos ciruelas, 4,000 kilos fideos surtidos, 20,000 kilos frejoles, 3,000 kilos garbanzos, 80 kilos café de malta, 1,500 quintales harina, 2,500 kilos huesillos, 2,500 kilos lentejas, 1,000 kilos manteca, 1,000 kilos guindas secas, 5,000 kilos sal de cocina, 350 kilos té, 4,000 kilos dulce de membrillo, 1,500 kilos trigo mote, 1,300 kilos chuchoca, 20,000 cabezas de cebollas, 40,000 litros leche, 100 cargas leña y 650 sacos papas. Las propuestas se abrirán el 19 del presente a las 3 P. M. Para mayores datos, los interesados pueden pasar diariamente a la oficina de la Comisión de Alimentación, de 9 a 12 M. y de 2 a 5 P. M. 15-M

40.—Profesionales

ZURCIDOS INVISIBLES: NOTAble surcidor japonés. Especialidad única. Especialidad viraduras. Transformaciones perfectas. San Diego 288. Teléfono 662. No confundirlo. Se evitará molestias. Señal: letrero luminoso. 10-M.

CONFECCIONO TAPADOS Y TRAjes elegantes desde $ 35. Pruebo a domicilio. Campo Marte 89, casa L. M-10

DELFINA CASTRO, MATRONA. — García Reyes 90. Recibe enfermas pensionistas. 16—M

CONDOR 1158. CASA ANTIGUA, única especialista surcidos invisibles, jersey, hechuras, transformaciones. 10—M

CORTADOR ARGENTINO RECIEN llegado, recibe hechuras, corte, argentino y americano, especialista en viraduras y surciduras. Pasaje Argentino 1116. 10—M

CONDOR 1158, CASA ANTIGUA.— Unica especialista surcidos invisibles. Jersey, viraduras, hechuras, transformaciones. 10—M

PELETERO BELGA RECIEN LLEgado de Bruselas, ha establecido un taller de composturas y reparaciones de pieles, trabajo honrado y fino.— Moneda 1385. 9—M

41.—Prendas de vestir

COMPRO ROPA CALZADO USADO, voy domicilio. San Diego 1523. M-13

42.—Personas buscadas

DESEO SABER DE TERESA FERnández y de Valderrama por asuntos de familia. Toesca 2454. 10-M.

DESEO SABER DE MAXIMA LIdia Sandoval, en Santiago. San Vicente 362. Sara Isla.

44.—Remates

REMATE MATERIALES DE CONStrucción, carretelas, caballos. Calle Gálvez 1431. Mañana 2 tarde. Por demolición edificios remataremos al mejor postor: planchas zinc, maderas, trasmisión, eje Patrí, puertas, ventanas, mamparas nuevas, usadas, tragaluces, bomba para agua dos cocinas económicas, cañería, puertas, rejas y ventanas fierro, canales, bajadas, romanas palanca balanzas. Herramientas mecánicas, carpintero, gasfiter, barriles, cuarterolas, chulcos, damajuanas, 10 mil litros vinagre. Aparador, mesas, sillas, cuadros, catres, veladores cómodas.—Otto Maass.— Juan Campanella martillero. Ordenes: Avenida Paz 2.

REMATE, EL 10 DE MARZO, A las 4 P. M., ante el compromisario don Carlos Varas Olea, en la Notaría Altamirano, se rematará la propiedad 1692, de la calle de Ricardo González, por el mínimum rebajado de 8,000 pesos al contado. Antecedentes en la Notaría, partición Pedro Aguila. 10—M

ARTURO SANCHEZ O. MARTIllero, órdenes: Bascuñán 120. 18—M

JUAN CAMPANELLA, MARTILLEro, órdenes: Avenida Paz 2. 15—M

45.—Rodados, accesorios y caballos. (Compra y venta)

CARRETON Y 2 CABALLOS MUY buenos, vendo, con arneses. Tocornal 1645. 9-M

OCASION: VENDO CARRETELA con un caballo. Arteaga, esquina Freire. Comuna Yungay. 10-M

VENDO UNA CARRETELA CON arneses. Benavente 473. 11-M.

ARRIENDO CARRETELA DE EJE del sesenta, sólo a persona con recomendaciones o con fianza. Echaurren 613.

COCHE DOS RUEDAS VENDO DE ocasión. Rosas 2177. 10-M

BICICLETA CASI NUEVA DIAmant, ocasión de carrera, regalo.— Avenida Manuel Montt 1655, Bar. 11—M.

CAMION CON CABALLO Y ARNEses, véndase. Arauco 1060. 10—M

SE VENDE UN CAMIONCITO PAra reparto, liviano, muchos objetos en perfecto estado, casi nuevos; precio: $ 2,000 dos mil. Calle Germán Riesco 4521. 10—M

46.—Radiotelefonía

RADIOTELEFONIA: OCASION, ESpléndida transmisión 15-30 watts de gran alcance, único en plaza, y receptor neutrodino con alto parlante, véndese garantidos. Casa Gustavo Duenas, Delicias 1559. 10—M.

47.—Servicios y cosas útiles para familia

SEÑORITAS ESPECIALIDAD EN melenas. San Francisco 342. 13—M

SEÑORITAS, ESPECIALIDAD EN melenas. San Francisco 342.

ONDULACION MARCEL 3; CORTE 2. Rosas 948. 11—M.

ONDULACION MARCEL, INSTItuto práctico enseñanza rápida corte de pelo y ondulación. Dirigirse Rosas 2048, casa 2, horas de alimentos.

SEÑORAS: MANDE CURTIR Y CONfeccionar sus pieles al antiguo taller, Agustinas 2000, entre Brasil y Cienfuegos. 10—M.

GRANOS PARA AVES, PAPAS, Carbón, leña, coke, forrajes, sacos vacíos ofrece Bodega La Paz. Brasil 776. Teléfono 2340. 11-M

SALON FLORIDA, PELUQUERIA para señoras. Ondulación Marcel y cortes de melena, Merced 864, altos. Galería Colonial.

DEPOSITO DE CASIMIRES, saldos $ 12 metro. Sección Sastrería, hechuras trajes, 70 rezagados, 75 vestones alpaca, sobretodos baratísimos, facilidades, local propio, Mackenna 1030. 30—M

52. — Socios capitalistas e industriales. (Pedidos y ofrecidos

SOCIO CON $ 5,000 NECESITO NEgocio lucrativo. Correo Central A. L. M.

SOCIO O SOCIA CON $ 1,000 PARA ramo relojería. R. M. V. Correo 7.

FERIA DE SANTA ROSA

Santa Rosa 2250.—Estación San Diego.—Teléfono 17 San Miguel.

PARA CERDOS Y CORDEROS

En la **FERIA HOY** Martes 9 del presente remataremos, como de costumbre, **CERDOS y CORDEROS GORDOS** llegados de diferentes procedencias. Entre otras partidas, tenemos: 60 cerdos gordos llegados de Peralillo, 120 corderos gordos llegados de San Carlos.

Además, hay anunciado un carro de corderos de San Carlos y 120 corderos de Chimbarongo y cerdos gordos de Espejo y de la Hacienda Chicureo.

REMATE JUDICIAL

Y VOLUNTARIO DE MENAJES DE CASAS Y AUTOMOVIL "LEXINTON" CARROCERIA TURISMO

865 —— AGUSTINAS —— 865

DEPARTAMENTO MENAJES

EL MIERCOLES 10 DEL PRESENTE DE 10 A 12 Y DE 2 ADELANTE

Por decreto de los diversos Juzgados Civiles en varias ejecuciones, 1.o y 5.o Juzgados del Crimen, Juzgado de Subdelegaciones rurales, de orden del señor Juez Partidor de la Sucesión de doña Albina Brignardello viuda de Delpino, otras Sucesiones, Liquidador Compañías de Seguros, y consignatarios.

—: HAY :—

Pianos de cola y media cola marcas NEUMANN y DUYSEN, Piano vertical de estudio, Victrolas de mueble y sobremesa de diversas marcas; Discos para idem; Piezas para autopianos de 65 y 88 notas, Instrumentos de cuerda. Cajas música, etc.

Amoblados de Salón, sala, escritorio, comedor, dormitorio de 1, 2 y 3 cuerpos; fumoir, hall, etc., en diversos estilos.

Espejos biselados marcos dorados de gran tamaño, vitrinas, mesa de centro, adornos para salón, figuras de mármol, bronce y composición cortinajes, alfombrados de tira y de una pieza, etc.

Artículos de menaje en general, artículos sanitarios, tinas de fierro enlozado, calentadores a gas, leña y carbón, lavatorios de desagüe, bidets, excusados silenciosos, excusados portátiles, lluvias, botiquines, espejos, útiles de toilette, etc.

Roperos guarda-ropas, peinadores, cómodas y veladores sueltos, catres de bronce, fierro con bronce y fierro solo, marquesas, colchones de lana y crin, ropa de cama, divanes, servicios de lavatorio, etc.

Sillas de Viena, sillas para jardín, amoblados de mimbre, paragueros con espejo y asiento, sillas de montar, bicicletas, velocípedos estufas a gas, carbón y parafina, etc.

Cocinas a gas y económicas con caldero y horno batería de cocina, estantes para despensa, mesones, mesas forro zinc, Id. con mármol, estantes para botellas, etc., etc.

Alfombras usadas de tiras y de una pieza, caja de fondos diversos tamaños, escritorios para oficinas, prensas de copiar, amoblado para oficinas, cortinas para galería, etc., etc.

Mesas para operaciones, Mesa de fierro y cristal para consultorio Médico. Vitrinas de fierro con cristales, etc.

Un automóvil "Lexinton", carrocería turismo 7 asientos en muy buen estado y

DEMAS A LA VISTA DESDE HOY

VICTOR ARAYA L.
MARTILLERO DE HACIENDA.

REMATE

Por acuerdo de los interesados en la herencia de doña Graciela Díaz Muñoz de Arias se rematará

EL 25 DE MARZO

a las 3 P. M., ante el compromisario don LINDOR PEREZ ZAPITUA, en su oficina de la calle de Amunátegui N.o 324, el fundo denominado

"LO DE LOBO" o "CASAS E ISLAS"

ubicado en la Comuna de Chanqueahue, del departamento de Caupolicán. Tiene aproximadamente 200 cuadras planas de riego de primera clase, casas, bodegas y posesiones de inquilinos. Hay 15 cuadras de viña, más o menos.

MINIMUM: $ 500,000

El precio se pagará: con $ 200,000 al contado; y el saldo en dos cuotas, una a 6 meses de plazo y la otra antes del 1.o de Mayo de 1927, con el 8 o|o de interés y bajo hipoteca del inmueble.

La propiedad queda a 1|4 de hora de camino de la Estación Rosario, y a 1|2 hora de Rengo, ciudad en donde hay medios de locomoción. Puede visitarse sin aviso previo.

Bases y antecedentes en la Notaría de don Fernando Errázuriz y en la oficina del árbitro.

M—10

Remate Judicial y Voluntario

DE MERCADERIAS, MAQUINARIAS Y MUEBLES SUELTOS

Por orden de los diversos juzgados civiles y consignatarios

EL MIERCOLES 10 DEL PRESENTE, A LAS 2 P. M. EN SAN ANTONIO 840

—— HAY: ——

Vinos embotellados reservados, trajes y batas lana para señoras, trajecitos para niños, lote cristalería, lana en madejas para tejer, seda para id., gran máquina "Givora", compresora de aire, molinillos para café, trasmisión, máquina incubadora, amoblado salón dos amoblados comedor, mesas escritorio diversos estilos, gran piano eléctrico con piezas, diversos otros muebles.

NOTA.—Por entrega forzosa del local, toda la mercadería se rematará al mejor postor. Pago al contado.

ARCADIO MEZA SALINAS.
Martillero de Hacienda.

REMATES DE PRENDAS DE PLAZO VENCIDO

El Martes 9 de Marzo, a las 9 A. M., el martillero, señor Araya, rematará en la **Casa de Préstamos "LA SULTANA",** calle **San Diego** 2380, las prendas no rescatadas y comprendidas entre los números 33,824 a 34,644 y 18,009 a 18,589.

Hay: ternos, calzado, rebozos, cortes casimir, máquinas coser, manteles, joyas.

El Martes 9 de Marzo, a las 10 1|2 A. M., el martillero, señor Eyzaguirre, rematará en la **Casa de Préstamos, "LA FAVORITA",** calle **San Diego N.o 702,** las prendas no rescatadas y comprendidas entre los números 49,830 a 48,104 y 23,406 a 25,390.

Hay: ternos, maletas cuero, cortes casimir, carpetas, máquinas coser, joyas.

El Martes 9 de Marzo, a las 2 P. M., el martillero, señor Lois, rematará en la **Casa de Préstamos "LA SAN MARTIN",** calle **Maestranza N.o 701,** las prendas no rescatadas y comprendidas entre los números 57,823 a 63,679.

Hay: ponchos, cortes casimir, ternos, calzado, catres bronce, máquinas coser.

El Martes 9 de Marzo, a las 4 P. M., el martillero, señor Goycolea, rematará en la **Casa de Préstamos "LA VALPARAISO", calle Maestranza N.o 392,** las prendas nó rescatadas y comprendidas entre los números 10,869 a 11,831 y 50,479 a 52,292.

Hay: servicio lavatorio plaqué, máquina coser, alhajas, cortes casimir, etc.

El Miércoles 10 de Marzo, a las 9 A. M.; el martillero señor Goycolea, rematará en la **Casa de Préstamos "EL NUEVO PLANETA",** calle San Pablo N.o 2894, las prendas no rescatadas y comprendidas entre los números 3,493 a 3,764 y 14,782 a 15,545.

Hay: **Cortes casimir, ropa interior** y de cama, máquinas coser, ponchos, joyas.

El Miércoles 10 de Marzo, a las 10 A. M., el martillero señor Lois, rematará en la **Casa de Préstamos "LA CRUZ ROJA", Av. Matucana N.o 902,** las prencas no rescatadas y comprendidas entre los números 8,012 a 10,693 y 42,278 a 43,236.

Hay: Cortes casimir, plaquées, muebles, máquinas coser, manteles, joyas, etc.

El Miércoles 10 de Marzo, a las 2 P. M., el martillero señor Araya, rematará en la **Casa de Préstamos "LA SAN JUAN", Av. V. Mackenna N.o 801,** las prendas no rescatadas y comprendidas entre los números 66,839 a 71,727.

Hay: Máquinas de coser, ponchos, plaquées, manteles, cocina económica, alhajas.

El Miércoles 10 de Marzo, a las 4 P. M., el martillero señor Eyzaguirre, rematará en la **Casa de Préstamos "EL GALLITO", Av. Providencia N.o 1320,** las prendas no rescatadas y comprendidas entre los números 93,656 a 94,696 y 3,787 a 5,662.

Hay: cortes casimir, ternos, calzado, sillas montar, máquinas coser, joyas, etc.

Las prendas estarán a la vista desde dos horas antes del remate, PAGO AL CONTADO.

EL INSPECTOR.

VENDO DE OCASION

dormitorio estilo inglés, escritorio cortina, comedores, gran cantidad oza fierro enlozado, plaquées, artículo fantasía, máquina Singer, cocinas gas y carbón, muebles sueltos.

Santo Domingo 936

REMATE DEL MENAJE DE CA

DEL CAPTAIN J. C. MOO

POR AUSENTARSE A NEW YORK

Hoy Martes 9, a las 2.30 P. M.

638-BRASIL-638, pasado S. DOMI

ALFOMBRAS DE SMIRNA Y WILTON DE LONDRES

—— HAY ——

ESCRITORIO.— Rica alfombra Wilton, lámpara, amoblado roble americano de: escritorio cortina, 1 estante, vador y 1 sillón giratorio tapiz cuero; 1 sofá y 2 sillones terfield de cuero fino; máquina de escribir, rica caja inglesa contra incendio, tamaño regular; 2 bonitos columna giratoria de marmol y estatua, cortina crestonada linda mesa para juego de jacarandá antigua y una repisa (muy antigua).

HALL.— Plaffonier eléctrica. Rico amoblado importado ble americano tapiz Tapestry de: 1 sofá, 2 sillones sillas balanza y 4 sillas. Rica Vitrola "Sonora" tipo grande 3 bonitos grabados, mesa centro de roble; lamparita de trica de cristal cortado; 1 paragüero roble con espejo, 2 plantas finas y 1 estatua de bronce.

COMEDOR.— Lámpara eléctrica de 4 luces, Rico aparador Smirna lacre, magnífico amoblado importado de roble macizo compuesto de: un aparador con cristales y estantes cortadas, 1 trinche, 1 vitrina, mesa ovalada de corredera llas tapiz cuero fino, cristalería fina de baccarat, cubiertos plaqué completa para 12 personas, lindo servicio de loza otro id. para postre, gran sopera de plaqué y una fuente 2 jarros para agua, paneras, mantequillera, 2 servicios de telera, floreros canastillos y bomboneras de plaqué grabados ingleses. Rico reloj Americano de colgar; 1 1 mate de plata y adornos de vitrina.

1.er DORMITORIO.— Rica alfombra Wilton, amoblado inglés de 2 veladores con cristales, 1 cómoda alta con toilett y ropero con espejo luna cortada de 3 cuerpos; catres de bronce, 2 colchones de lana finos, servicio porcelana, cuadros al óleo, 1 mesa centro tallada, 1 2 bonitas cortinas chinescas, amoblado asiento estilo seda, 1 piel de Vicuña, 2 lamparitas velador y 2 agua de plaqué.

OTROS DORMITORIOS.— Alfombras Wilton, 1 Herable con espejo de un cuerpo, otro id. estilo inglés pero con espejo, 1 toilette y velador, 1 chiffonier suelto, bronce y al laqué, colchones lana, servicios de lavatorio linda cómoda antigua de raíz nogal, 1 guarda ropa con laqué, 1 peinador suelto, 2 choapinos, etc.

BAÑO.— Rica tina baño de fierro enlozado, 1 calentador niquel, 1 lavatorio desagüe, 1 botiquín espejo al laqué, tada y 1 pañera niquel.

VARIOS Y COCINA.— Rica cocina a gas Richmond chica, batería inglesa para cocina, sillas sueltas, mesa escalera tijera útiles completos para encerar pisos, 6 sillas to teak, linoleum para escala, una gran bandera chilena tas grandes y chicas en maceteros.

A LA VISTA HOY DE 2 A 6 Y MEDIA.

Enrique Mandiola Eastman
MARTILLERO DE HACIENDA

FERIA EDUARDO RODRIGUZZ F

Calle Exposición esquina de Antofagasta

GRAN FERIA M

MARTES 9

A LA 1 P. M. EN PU

Remataremos:

LLEGADOS DE LA HACIE PUELAS (General Cru

10 Vacas gordas muy buen 8 Toros y 10 bueyes gord

LLEGADOS DE TALCA, CURICO, MELIPILLA, etc.

90 Vacas para engorda mestizas.— 40 Novillos de 1 y bueyes para engorda y trabajo, de los puntos indic

LLEGADOS DE PERQUENCO, PUA, OSORNO, LANCO, etc.

VACUNOS GORDOS ESPECIALES PARA MATADERO VACAS, BUEYES Y NOVILLOS, LECHONES.

DE OTRAS PROCEDENCIAS: Caballares de silla, tiro y Vacas paridas de ternero chico. Chanchos gordos para Ma

Remate de Menajes de Cas

POR CUENTA DE CONSIGNATARIOS Y SUCESIONES

MAÑANA MIERCOLES 10

DE 10 A 12 Y 2 ADELANTE

74 — SAN ANTONIO — 74

—— HAY ——

Salones, pianos, dormitorios de 1, 2 y 3 cuerpos; de cortina y ministro, amoblados de asiento diferentes comedores coloniales, Luis XVI y otros; mesas de cor sillas, relojes de pared, aparadores sueltos, amoblado chen etc., etc.

DETALLES MAÑANA

HUGO ANTOLIN

REMATE DEL MENAJE DE CA

DEL DOCTOR SEÑOR WALD OSORIO

941 — SANTA ROSA — 941

(FRENTE AL REGIMIENTO MATURANA)

HOY MARTES 9 DEL PRESENTE, A LAS 2 P. M.

—:—HAY:—:—

....**SALON.—** Piano vertical BROWN, clavijero de bronce, do esqueleo nogal, tapiz brocato de seda color oro, cortinajes da y punto, espejo dorado Luis XV, consola con mármol, mesa de centro y pedestales dorados, banquetas y sillas sia, mesitas niquel, figuras de terracotta, jarrones porcelana dros al óleo, alfombrado tripe cortado de una pieza, lámpara ce de 4 luces, etc.

ESCRITORIO.— Juego de escritorio, estante para libros sa escritorio de nogal, estilo Luis XV, diván tapiz paragua giratorio tapiz cuero, amoblado tapiz marroquí, cortinajes tintero de plaqué, mesa para operaciones, útiles de cirugía de precisión, colección de libros de medicina, grabados al lla de examen, alfombrado de una pieza, lámpara eléctrica ce, etc.

COMEDOR.— Amoblado de nogal tallado, estilo Renacimiento con espejos biselados y mármoles con aparador, 2 trinches corredera y 12 sillas asientos y respaldo junco, servicio loza dorada, cristalería, cuchillería, plaquées finos, servicio para dejas, mantelería reloj de pared, jardineras, platos de colgar brado de una pieza, lámpara eléctrica de bronce 4 luces, color natural.

DORMITORIOS.— Amoblado estilo inglés, color natural, nas biseladas, con ropero de un cuerpo, otro amoblado Luis nogal con ropero 1 cuerpo, cómoda, peinador y velador, bronce y esmaltados con bronce, guardarropas, roperos de peinadores, cómodas y veladores sueltos, servicios de lavatorio vanes y sillas tapizadas, alfombras de una pieza, lámparas lador, etc.

BAÑO.— Tina de fierra enlozado, llaves niquladas, de cobre a gas, espejo marco laqué, útiles de toilette, etc.

HALL.— Amoblado de roble americano importado, con sillón fijo, 1 de balance y 2 sillas, mesa de centro de roble cano, paragüero con espejo, alfombra de pasillo, grabados roi eléctrico, jardineras, plantas finas etc.

VARIOS.— Cocina francesa a carbón con caldero y horno a leña, lavaplato fierro enlozado, carniceras, estantes fierro ollas, batería de cocina, útiles mesa forro zinc, escalera de de una hoja muebles sueltos, etc., etc.

Y DEMAS A LA VISTA HOY, DE 2 A 6 P. M.— SIN BASE LA PROPIEDAD.

VICTOR ARAYA L.
Martillero de Hacienda.