EDICION DE 22 PAGINAS
PRECIO EN TODO EL PAIS
30 CENTAVOS

LA NACION

AÑO IX. AGUSTINAS 1253 - 1269 TELEFONO INGLES 3112 - 3114 SANTIAGO DE CHILE, JUEVES 18 DE MARZO DE 1926 SUSCRICION: Por un año $ 90.— Por 6 meses, $ 48. Por 3 meses, $ 26.—Por un año, extranjero, $ 150. N.o 3,350.

Exija películas de esta marca Paramount Pictures Son las mejores del mundo

LA MODA ACTUAL

ES PRECIOSO ESTE TAPADO DE CUELLO MUY ABIERTO Y CON AMPLIOS GODETS. EL FORRO ES DE LA MISMA PIEL QUE SE LLEVA EN EL CUELLO Y EN LAS MANGAS

La aventura del hotel Normandía

La historia del perro perdido y del cintillo de brillantes.— Una ingeniosa estratagema que jamás dejaba de surtir efecto.— Tres amigos que emprenden la conquista de una mi sma dama

El señor Eduardo Lafleche, un rico soltero, acababa de llegar a Deauville, la playa francesa cuya fama es ahora universal por su alegría, su liberalidad y su desenfado. Nuestro héroe se pasó la primera noche de su llegada un par de horas jugando en el Casino, con tan buena suerte que, cuando entró a su cuarto e hizo balance de sus ganancias y pérdidas, notó que entre dinero ya cobrado y fichas a canjear, poseía la bonita suma de dos mil francos. Había sido un buen estreno.

Se disponía, como decíamos más arriba, a acostarse, cuando, en el momento de arreglar las cobijas sintió un olor que hasta entonces no había notado. Era un perfume agradable, suave y delicado, un perfume de esos que prefieren las mujeres elegantes. Trató el señor Lafleche de localizar ese perfume, y después de escudriñar todos los rincones de su cuarto, descubrió que ese aroma procedía de debajo de la cama. Levantó las cobijas y miró. Allá, al lado de los impecables botones del frac que acababa de quitarse, había un perro. Era un "fox terrier" chiquito, con un hocico peludo y de expresión graciosa, que lo miraba tímidamente. Quiso tomarlo, pero el pichicho se dió a correr por toda la pieza. Tras una corta, pero difícil persecución, el señor Lafleche pudo agarrar al esquivo can. Era él el que había inundado de tan grato perfume el departamento.

El señor Lafleche pensó: un perro tan fino y así perfumado debe pertenecer a una mujer, y esta mujer debe, forzosamente, ser una dama muy refinada. ¿Será, sin duda, una de esas mujeres tan lindas, tan elegantes, tan llamativas, que uno ve admirablemente vestidas en el Casino, o en los bares de Deauville, y que luego vuelve a encontrarlas, admirable y artísticamente desvestidas en la playa?

Iba el señor Lafleche a continuar haciendo deducciones respecto a quién sería la dueña del intruso perro, cuando, inesperadamente, se abrió la ventana que daba a uno de los patios del Hotel Normandie, lugar donde acontecían estos hechos, y apareció la silueta de una mujer.

Estaba, la desconocida, envuelta en una especie de matinée de seda, pero de una seda tan transparente, que más bien parecía humo; un humo medio azulado. Sus cabellos eran de un rubio de oro, y su cara...¡no podía pedirse una carita más linda ni mejor pintada!

—Perdón, señor—balbuceó la aparecida.—Es mi Clo Clo, que huyó de mi departamento, y que por seguirlo me ha traído hasta aquí. ¿Qué dirá usted, señor?

¿Qué iba a decir monsieur Lafleche? Monsieur Lafleche no decía nada. Miraba, como encandilado, a la aparición; la miraba de arriba abajo, sin darse cuenta que se trataba de una mujer de la vida real y no de una bataclana.

—Señora—alcanzó a murmurar.

—Este lindo perrito se metió en mi departamento. Me alegro que sea suyo..., me alegro porque ha sido un buen pretexto para conocerla.

La mujer se ruborizó.

—¿En esta forma, señor?—interrogó, mientras señalaba con el gracioso movimiento de su mano, la ropa que la cubría.

—Sí, en esta forma, que aunque poco convencional, no deja de ser oportuna. Yo soy el señor Lafleche. ¿Madama es?...—Mademoiselle corrigió la dama.—Mademoiselle Flory. Pero no se trata de conversar, sino de ver cómo salgo yo de este departamento de un hombre soltero, sin que sufra mi reputación.

Lafleche comprendió. Cerró la ventana que había quedado entreabierta, y díjole a la señorita Flory:

—¿Cómo quiere volver a su departamento, señorita?

—Por donde he venido — dijo ella. — Yo no puedo andar por los corredores del hotel con este traje. Haga usted el favor de mirar que no haya nadie en el jardín. Yo saltaré por la ventana.

El miró, y no habiendo nadie en el jardín, ella resolvió cruzarlo. Saltó por la ventana, ayudada por Lafleche, que hubiera deseado que en vez de tener que saltar la dama unos cuantos centímetros, hubiera saltado unos cuantos metros, pues así la habría sostenido más largo tiempo en sus brazos.

Y la desconocida desapareció en la oscuridad del jardín, llevándose a Clo Clo y al corazón de Lafleche.

El señor Lafleche demostró hallarse en una racha de gran suerte. Volvió la noche siguiente al Casino y ganó unos cinco mil francos. Se levantaba de la mesa del "Treinta y Cuarenta", cuando se le acercó el señor Merlet, su amigo.

—Veo que ganas todas las noches. Estás de mucha suerte.

—Sí, admitió Lafleche. Estoy pasando por un momento de verdadera suerte.

Y pensó en la aventura de la noche anterior y en la segunda parte de esa aventura, pues esa tarde había tomado té con la incomparable Mademoiselle Flory. Era una mujer encantadora.

—Sin embargo, insistió el amigo, yo no me sentiría tan alegre como usted, porque ya sabemos: "Feliz en el juego, desgraciado en el amor..."

—¿Desgraciado en el amor? ¡No me parece! Si me va bien en el juego, puedo asegurarle que en el amor me va mucho mejor. Sin ir más lejos, ando metido en una deliciosa aventura. Figúrese usted...

Y le refirió, con todos sus detalles, cómo había conocido a la linda señorita Flory; cómo se habían vuelto a ver a la hora del té, cómo se verían al día siguiente, a la hora del baño, en la playa... ¡Qué suerte, amigo, qué suerte!

—Un momento, Lafleche, exclamó el amigo. Esa señorita Flory es mi última conquista, y la he conocido, precisamente, por intermedio de Clo Clo. ¡Qué coincidencia! ¡Qué casualidad!

Cuando ambos conquistadores trataban de explicar a otro amigo, que se les había acercado a saludarlos, la curiosa situación en que ambos se encontraban, el recién llegado les explicó:

—Ustedes viven en el Hotel Normandía, ¿no es cierto? Bueno. Allí tuve yo, hace un par de semanas, la misma aventura, con el mismo perro, la misma dama y el mismo matinée, transparente, color de humo azul... Sólo que yo salí bien, pues me costó cinco mil francos.. ¿Y a ustedes? ¿Cuánto les ha costado?

El amigo admitió que hasta ese momento sólo llevaba gastados tres mil francos, pero que temía que le costara más.

—Yo, dijo nuestro amigo Lafleche, no he gastado un solo céntimo todavía; pero esta tarde, mientras tomábamos el té juntos, oí que la señorita Flory hablaba por teléfono: creo que era con uno de los joyeros más caros de Deauville. Oí que ella le decía, que, si estaba tan apurado y no quería conservarle la joya un par de días más, que la vendiera. Cuando terminó de hablar, se sentó a la mesa donde estaba servido el té, y suspirando dijo: "Sería una lástima que, por no esperarme un poco más, vayan a venderla". Y me explicó que se trataba de un cintillo de brillantes que había hecho reservar en la joyería. Si no le enviaban dinero de París...

Yo — ¿qué otra cosa podía hacer? — me ofrecí a adelantarle la suma. Se trataba de cuatro mil francos. Ella no dijo nada, lo que quiere decir que no rehusó.

—Entonces, dijo uno de los amigos, ¿vas a darle ese dinero?

—Ahora no tengo más remedio. No puedo faltar a mi palabra de caballero. Y, después de todo, y dígase lo que se quiera, la mujer es linda, es joven, es elegante, es inteligente... Se ha ganado los cuatro mil francos y mi admiración.

Y nuestro Monsieur Eduardo Lafleche dió la suma prometida. La señorita Flory le mostró un magnífico cintillo de brillantes, que, al decir del amigo de Lafleche, no era legítimo y siempre servía para el mismo cuento...

¡OH, MARGARITA!

MARGARITA DICE QUE LA LUNA DE MIEL NO ES DE MIEL POR LO DULCE, SINO QUE POR LO BREVE...

EL FANTASMA DEL MOULIN ROUGE

ARRIENDO
DEPARTAMENTO
de tres o cuatro espaciosas piezas, con todas sus dependencias.
ÑUBLE 485
ESQUINA EDUARDO MATTE
M—18

MAGNIFICA RESIDENCIA
en el centro, se arrienda con o sin muebles. Cinco dormitorios, gran hall, galerías, calefacción central. Tratar: Bolsa de Comercio, oficina
Francisco Subercaseaux
20—M.

AZUCAR ALIMENTICIA SOXHLET
Las guaguas que no pueden ser amamantadas por las madres, deben ser alimentadas con esta nutritiva preparación a base de maltosa.
Agentes generales.
DAUBE Y CIA.

NO MAS FEAS
La persona más fea se pondrá bonita al momento usando la Maravillosa Leche de Rosas de Werck. Crema de la Reina de Hungría, Roo Líquino de Werck. Leche Ireal de Werck y los fragantes polvos de la Reina de Hungría de Werck. Pedirlos a Daube a Cía., y en todas las boticas de la República.

El último toque que da al rostro la suavidad del terciopelo pertenece de derecho a los Polvos del Harem

JUGO DE UVA
MARAMBIO
Pedidos: Teléfono N.o 2321

Arriendo
Casa central, nueva y moderna, 9 piezas y dependencias.
COMPAÑIA 1331

Gran OCASION
— MUEBLES —
Dormitorios, Comedores, Salones, Roperos, Peinadores, Aparadores, Sillas, Mesas y toda clase muebles.
Catres de bronce y de fierro con bronce, Sommiers, Colchones de lana y de algodón, Pianos marcas alemanas, Victrolas Victor, Pathé, Columbia, etc., etc.
Alfombras inglesas de lana cortada, Alfombras inglesas rizadas de una pieza.
NO PIERDA ESTA OCASION
PRECIOS REBAJADOS
SAN DIEGO 460
"EL AGUILA"
M—19

MANIQUIES
ORTEGA
LOS MAS ELEGANTES Y SOLICITADOS EN SUR-AMERICA
Fábrica ROSAS 1869
Teléfono 3333 — Casilla 1255
Fabricante:
JACINTO ORTEGA

El Desquite

Cuento por E. G. GLUCK.

Jerónimo Ratineau había sido en el colegio un alumno insignificante y tímido, cuya sumisión ejemplar provocaba las injustificadas iras del profesor.

En el regimiento fué el infeliz soldado a quien se reservan los más penosos trabajos, porque se sabe que no se atreverá a rechazarlos y que aguantará tranquilo todas las exigencias de sus superiores.

Cuando hubo terminado su servicio militar, entró como empleado subalterno a servir en las oficinas de los ferrocarriles, y continuó desempeñando su papel de víctima que el destino le había designado, sin duda.

Ratineau aceptaba con cierta filosofía su misión de cabeza de turco inamovible. Sus compañeros le hacían toda clase de perrerías, que el infeliz sufría con evangélica resignación.

Quien más lo mortificaba era el jefe de contabilidad, M. Charlamion, hombre colérico y despótico, sumiso ante sus superiores y activo siempre con sus subordinados.

Ratineau no tenía valor para rebelarse, y se limitaba a acumular en su corazón terribles rencores. Incesantemente le asaltaban ensueños de represalias y proyectos de venganza, que por de pronto no le era posible poner en práctica.

Mortificado a veces por un apóstrofe de mal género, abría la boca para contestar; pero no surgía de ella sonido alguno. El miedo a las responsabilidades que iba a contraer lo paralizaba por completo y se le ahogaban las palabras en la garganta.

Un día, con gran sorpresa de sus compañeros, no asistió Ratineau a la oficina.

Las conjeturas fueron infinitas.

—¿Si se dedicará a tirar al blanco?

—Indudablemente, estará enfermo.

—Es de suponer que escribirá al jefe.

Al día siguiente, M. Charlamion decidió enviar un empleado en busca de noticias del ausente. Pero, cuando el hombre de confianza del jefe de contabilidad se disponía ir a casa de Ratineau, presentóse éste.

Hubo en la oficina una exclamación de sorpresa. Cruzáronse veinte preguntas:

—¡Cómo! ¿Eres tú?

—¿Has estado enfermo?

Pero, sin contestar a nadie, sin tomarse el trabajo de dar a su jefe la explicación de su ausencia, sentóse Ratineau en su sitio de costumbre.

Reinó el más profundo silencio. Todos creyeron que iba a ocurrir algo extraordinario.

A la llegada de Ratineau, M. Charlamion se había sentado en su sillón, dispuesto a aplastar a su subordinado bajo el peso de sus habituales amenazas.

A los pocos momentos gritó con voz de trueno:

—¡Ratineau!

Ratineau, que estaba sacándole punta a un lápiz, interrumpió su importante tarea y con una entonación que no se le conocía dijo:

—¿Qué ha hecho Ratineau?

M. Charlamion creyó que había oído mal.

—¿Qué ha dicho Ratineau?

Se habría oído volar una mosca.

M. Charlamion se puso pálido.

—¡Veo—exclamó—que no está usted en su estado normal.

—Está usted en un error. Sepa usted que me río de sus recriminaciones y no hago maldito el caso de su estúpida personalidad. Estoy harto de sufrirlo a usted y me voy a dar un paseo. Volveré cuando usted se haya tranquilizado.

Ratineau se puso el somorero y salió precipitadamente del despacho.

M. Charlamion estaba ciego de indignación.

—¡Voy a dar parte al ingeniero director!—exclamó con trémulo acento.

Al día siguiente por la mañana no apareció Ratineau por la oficina.

—¡Ya le ajustaré yo las cuentas a ese idiota!—dijo M. Charlamion.

A las dos de la tarde hizo Ratineau su entrada solemne en el despacho.

Iba vestido con gran elegancia. Después de haber saludado a sus compañeros con aire de marcada superioridad se sentó ante su mesa, sacó de uno de sus bolsillos un periódico que desdobló ostensiblemente, y encendió un cigarro habano.

M. Charlamion se levantó de su asiento, se acercó a Ratineau, y cortesmente le preguntó:

—¿Quiere usted hacerme el obsequio de acompañarme a ver a M. Legrand, el director?

—No quiero molestar al señor ingeniero.

—¡Se lo mando a usted!

—¿Me lo manda usted?

—Sí, señor.

—¿Pero no ve usted que estoy leyendo mi folletín? El héroe ha cortado en pedazos a su suegra.

M. Charlamion salió apresuradamente del despacho, y al cabo de un minuto regresó, acompañado del ingeniero.

Los empleados de contabilidad procuraron contener el aliento.

M. Legrand interrogó a Ratineau:

—¿Es cierto lo que me dice M. Charlamion?

—Sí, señor; es la única verdad que ha dicho en su vida.

—Pues bien — contestó M. Legrand: — le concedo a usted cinco minutos para escribir una carta dando una satisfacción al jefe de contabilidad. Si se niega usted a ello, quedará cesante en el acto.

—¡Perfectamente! — dijo Ratineau, poniéndose a escribir.

Charlamion sonreía maliciosamente. Los empleados se habían convertido en estatuas.

Ratineau entregó su carta a M. Legrand. Pero cuando éste alargaba la mano para tomarla, el modesto empleado la retuvo, y dijo:

—¿Me permite usted que la lea?

Y en alta voz leyó lo siguiente:

"Señor ingeniero director: Ruego a usted que tenga la bondad de aceptar mi dimisión.

"Abandono con inmensa satisfacción esta oficina, donde durante 11 años me ha envenenado la existencia las groserías y las necedades de mi jefe, M. Charlamion.— J. Ratineau".

M. Legrand exclamó, lleno de asombro:

—¡Indudablemente se ha vuelto usted loco! No es usted rico, que yo sepa, y va usted a quedarse en medio de la calle.

—Acabo de heredar una fortunita — contestó Ratineau — que me pone al abrigo de todas mis necesidades y me libra para siempre de la enojosa presencia de M. Charlamion. He heredado una frutera; un millón y medio. Pienso colocar la mayor parte de mis fondos en la Compañía. Si me pierde usted como empleado, me tendrá usted aquí como accionista.

Apenas había terminado, el ingeniero lo asió del brazo y le dijo:

—Pase usted a mi despacho, amigo Ratineau. Allí podremos hablar con más comodidad.

Y los dos se retiraron, sin ocuparse más de M. Charlamion, que permanecía con la boca abierta y profundamente alarmado, temeroso de las represalias de que tarde o temprano pudiera ser objeto.

E. G. G.

NO OLVIDE QUE EN EL CURSO DEL MES PROXIMO PODRA USTED CONTAR EN SU CASA CON EL PRODUCTO
MILKO
(M. R.)
o sea con la leche desecada más pura y sana que es dable obtener.
Después de la buena leche materna MILKO es el alimento soberano para devolver la salud y las fuerzas a los niños enfermos y para evitar muchos trastornos y enfermedades a los niños sanos.
Para las personas débiles o convalecientes, MILKO es un alimento de fácil digestión y de un gran poder nutritivo.

AVISAMOS AL PUBLICO QUE
Don Roberto Figueroa
NO ES AGENTE DE SUSCRIPCIONES DE ESTA EMPRESA
M—18

«La Riojana»
ESTADO 64-72
M. R.
Alfombras, Linoleums, Tripes, Guardas de Alfombra y Linoleum, Pisos para sofáes y cama, Felpudos de coco, Tapices de Brocatos, Felpas, Gobelinos, Popelinas y Cretonas. Confeccionamos cortinajes en todos estilos.
PRECIOS SIN COMPETENCIA
BLANCO Hnos. y Cía.
N.O

Contra la GRIPPE, influenzas, resfríos, jaquecas, dolores REUMATICOS y nerviosos, use usted nuestras tabletas
Togal
cuya fórmula a base de ácido acetileno salicílico, citrato de litina y citrato de quinina, ha sido declarado NUEVAMENTE por eminentes médicos de Europa y las Américas, como el mejor específico hasta ahora conocido.
GERHARDT F. SCHMIDT A. G. (Fabricantes)
Münich - Alemania
Se venden en todas las buenas Farmacias, en tubos y sobrecitos de dos tabletas. Pedidos a CASILLA 3609.

GUIA PROFESIONAL

ABOGADOS

ROBERTO CRUZ
Causas criminales. Catedral 1275.

LUIS ALBERTO CASTRO
Morandé 291. Oficina 54.

FEDERICO DUNCKER BIGGS
Huérfanos 833. Altos Banco Germánico. Casa 319. Teléfono 295.

FERNANDO GUZMAN VERGARA
Agustinas 1148. Of. 27 Teléfono 3087.

OSVALDO HEVIA
Morandé N.o 244. Casilla 1831.

RAMON SEGUNDO JIMENEZ
Abogado. Galería Alessandri 17.

BERNARDINO LEIVA
OTTMAR STEGMAIER
Bandera N.o 537. Casilla 2068.

MANUEL MERINO E.
Bandera 166. Teléfono 2077. Casilla 2407. De 10 a 12.30 A. M., y 1.30 a 6.

NICOLAS MARAMBIO MONTT
San Antonio 570. Casilla 2699. — Asuntos civiles, especialmente mineros.

VICENTE MOLINOS GAETE
Agustinas 1148. Teléfono 2110. — De 11_12. 3-5.

BERNARDO MUÑOZ LATORRE
Causas civiles y criminales. Huérfanos 761.

ROBERTO DE PETRIS
Galería Alessandri 26 A. Teléfono N.o 156. Casilla 4044.

ANTONIO PLANE O.
Especialmente cuestiones comerciales. Estudio: Estado 91. Casilla 4034. Teléfono 1137.

LUIS MANUEL RODRIGUEZ
Abogado. Amunátegui 235.

SALAS ROMO HNOS.
LUIS Y VICTOR A. SALAS ROMO
Compañía 1325. Teléfono 1627. — Casilla 2331.

ANIBAL ROGEL ARRIZAGA
LUIS MORALES ZUAZNABAR
Abogados. Bandera 552. Casilla 2996. Teléfono 2177.

HUBERTO SALGADO
Criminalista. Causas civiles, nulidades matrimonios. Anticipa fondos. — San Pablo 1417.

LISANDRO SANTELICES
Abogado, Huérfanos 1112, oficina 15 altos. Banco Nacional. Teléfono 831.

HUMBERTO YAÑEZ VELASCO
Morandé 322. Teléfono 1614.

MEDICOS

Dr. ALCAINO
Regresó de Europa. Oídos, nariz, garganta, vías lacrimales. Especialista. Hospital Salvador y Niños. — 3 a 6. Dieciocho 314. Teléfono 257.

Dr. ARTURO ALBERTZ
Enfermedades señoras. San Antonio 275. De 3_4. Teléfono 4026.

Dr. CARLOS D. AGUIRRE
Especialmente vías urinarias, venéreas, sífilis. Carmen 191. Consultas: 5 a 7.30 P. M.

Dr. AMENABAR OSSA
Oculista, 14 años Europa, 2 años médico-director Hospital Ojos Condado Stanford (Inglaterra). 21 de Mayo 573. De 2 a 4. Teléfono 602.

INSTITUTO DE SALUD
Cisterna (Población Nueva España). Destinado al diagnóstico y tratamiento de las enfermedades nerviosas y mentales. Dirigido por el doctor Fontecilla Santiago. Delicias N.o 1626. Electricidad médica, baños, etc.

Dr. LEONCIO ANDRADE
Medicina general. San Diego N.o 81. De 2 a 3. Teléfono 4538.

Dr. ARNELLO
Cirugía, anestesia general, venérea. García Reyes 17. De 12 a 3. Hospital San Vicente 4-6.

Dr. ITALO ALESSANDRINI
Cirugía y ginecología. Consultas de 1 a 3. Merced 322. Teléfono 3555.

ASISTENCIA MEDICA
Alameda 1248
Vías urinarias. Enfermedades ojo. Inyecciones. Curaciones. Atiéndose 2 a 6.

Dr. BUNSTER
Ayudante clínica ginecológica. Cirugía, enfermedades señoras 2 a 3 1|2. Santa Rosa 86. Teléfono 3476.

Dr. BORQUEZ SILVA
Estudio Europa. Pulmón, corazón, estómago, intestinos. Rayo X. 3 a 6. Arturo Prat 80. Teléfono 19, Matadero.

Dr. RIFFO BUSTOS
Estudios Europa. Medicina interna. Preferentemente corazón y estómago. De 2 a 5. Cochrane 182.

Dr. BISQUERT
Vías urinarias, sífilis. Moneda N.o 859. 3 a 6. Casilla 958.

Dr. BRONFMAN
Estudios Europa. Ayudante clínica quirúrgica. Hospital San Vicente. Cirugía. Enfermedades señoras. Venéreas. 4-6. Cienfuegos 68. Teléfono 3457.

Dr. RAMON BRIONES C.
Cirugía. Catedral 1165. 3.er piso. — De 5 a 6. Residente Hospital San Vicente. De 2 a 4.

Dr. ROBERTO BALTRA G.
Medicina general, vías urinarias, 3.30 a 6. Ahumada 11. Teléfono 170. Parque.

Dr. BREAUMONT
Ayudante servicio ginecología. Hospital Salvador. Santo Domingo N.o 1245. De 3 a 5.

Dr. BULNES
Medicina interna, especialmente pulmón. Rayos X. De 3 a 4. Compañía 1378. Teléfono 98, Palma.

Dr. BRAGA CASTILLO
Regresó Europa. Rayos X. Medicina general, niños: 9 a 10 y de 1.30 a 4.30. Merced 136. Teléfono N.o 1328.

Dr. BARRENECHEA
Oculista. Especialista oídos, nariz, garganta. Huérfanos 891. Regresó.

Dr. BARAÑAO GAZMURI
Ayudante ginecología. Hospital Salvador. Cirugía señoras. Sífilis. Lira 988, de 2 a 6.

Dr. MARIANO BAHAMONDE RUIZ
Cirugía, ginecogía, 1_3. Cochrane 86. Domicilio Delicias 1230.

Dr. F. CASTAÑEDA IGLESIAS
Ex_médico Hospital Niños. Compañía, 1839. Teléfono 954. De 1.30 a 3.30.

Dr. HECTOR CORONA T.
Bronquios y pulmón. Asma. 4 a 6. Delicias 868. Teléfono 3483.

Dr. ALDO CONTRUCCI
Estudias Europa. Medicina interna. Sífilis. Nataniel 142, 2.30 a 4.30. Jefe Clínica, prof. Breckmann. Teléfono 3340.

Dr. EDUARDO CRUZ COKE S.
Medicina interna. Merced 305. De 4.30 a 6.30. Teléfono 4905.

Dr. LEONIDAS CORONA T.
REGRESO DE EUROPA
Laboratorio Clínico: Delicias 863
Teléfono 2483
REACCION WASSERMAN
Química - Bacteriología
AUTO-VACUNA

Dr. LEON CHONCHOL
Medicina general. Rayos X. Sífilis, piel, venéreas. Gálvez 61. Consultas de 3 a 5. Regresó.

Dr. IGNACIO DIAZ MUÑOZ
3 a 6. Bandera 574. Teléfono 3424. Medicina general. Vías urinarias.

Dra. JUANA DIAZ MUÑOZ
Especialista enfermedades señoras y niños; 2 a 4. Claras 346. Teléfono 4908.

Dr. EDUARDO DE RAMON
Profesor extraordinario ginecología. Estudios Europa. Cirugía, señoras, partos. 2 a 4.— Agustinas 1606. Teléfono 3623.

Dr. RODRIGO DONOSO GAETE
Médico Hospital Salvador. Medicina interna, 1.30 a 3. Amunátegui 32. Teléfono 2306.

DOCTOR DAUBAS
Providencia 1936. Teléfono 308. Consultas 1 1|2 a 3.

Dr. CARLOS DOREN
Enfermedades señoras, consultas: 1 a 4. Monjitas 536. Teléfono 2571.

Dr. JOSE DONOSO
Medicina del Hospital del Salvador. Santo Domingo 739. De 2 a 6. Teléfono Los Leones 109.

Dr. DRECKMANN WEST
Medicina general. Sífilis. Consultas. Catedral 1155. 2 a 5. Teléfono 1442.

Dr. RICARDO DONOSO
Corazón, pulmón. Regresó Europa, 2.30 a 4.30. Agustinas 619.

Dr. DIMITSTEIN
Agustinas 1308, esquina Teatinos. Rayos X. Medicina general. Corazón, pulmón, estómago e hígado. 1 a 4. Teléfono 3343.

Dr. ESPINA
Rayos X. Medicina interna. Estudios Europa. Catedral 1425. Teléfono 3102. De 1.30 a 4.

Dr. ESPILDORA LUQUE
Oculista. Estudios Europa. De 3 a 6. Delicias 414.

Dr. Carlos Garcés B.
Delicias 1276. Teléfono 3747. Exámenes químicos, bacteriológicos. Reacción Wasserman. Medicina interna. 5.30 a 6.30.

Dr. FUENZALIDA BRAVO
Niños. Merced 560. Teléfono 1721, 2 a 4.

Dr. FONTECILLA
Delicias 1626. Durante su permanencia en Europa. Atiende su clientela el doctor Rojas Carvajal.

Dr. FUENZALIDAD CORREA
Cirugía, señoras. Partos 2 a 6. Huérfanos 745. Teléfono 462.

Dr. GLEISSNER
Medicina interna, de 2 a 6. Castro 26. Casilla 2464.

Dr. RICARDO GUNTHER
Ayudante clínica ginecología. Partos, enfermedades señoras. Av. España 696. De 3-4. Teléfono 253. Parque.

DOCTOR GIANELLI
ESTUDIOS EUROPA
SIFILIS PIEL VIAS URINARIAS
21 de MAYO 562
CONSULTA de 2 a 6.

Dr. Félix Grohnert B.
ENFERMEDADES DE LA PIEL, SIFILIS Y VENEREAS
Rayo ultra violeta. Radioterapia. Ejército 391. De 2 a 6.

Dr. VICTOR M. GAZITUA
Partos, enfermedades de señoras.— Trasladóse Agustinas 586. De 2 a 4. Teléfono 976.

Dr. GREENE
Estudios Europa. Cirugía y Ginecología. Calle París 809. (Manzana residencial). San Francisco). 2 a 4. Teléfono 2560.

Dr. ANIBAL GREZ
Oídos, nariz, garganta. De 1.30 a 3.30. Merced 324. Teléfono 4519.

Dr. A. GORGEWSKY S.
Médico jefe Policlínico, medicina interna. Hospital San Juan de Dios. Pulmón, estómago, hígado, intestinos. Avenida Brasil 53.— De 2 a 5. Regresó.

Dr. GUSTAVO GIRON L.
Cirugía y ginecología Brasil 32. Teléfono 3126. De 1 a 3.

Dr. AGUSTIN INOSTROZA
Cirugía general, especialmente niños. Catedral 2851. De 3 a 4. Teléfono 446. Estación.

Dr. ROBERTO JARAMILLO
Ejército 707. Teléfono 142. Parque.

Dr. ARNULFO JOHOW
Estudios Europa. Cirugía y ortopedia. Adultos, niños, 3-4. Santo Domingo 1523. Teléfono 1033.

DOCTOR HERRERA ROGER
Regresó de Europa. Enfermedades de niños. Delicias 2558. Teléfono 2679.

INSTITUTO RADIOLOGICO
Dr. Adolfo Kaplan
Radioscopía, radiografía, radioterapia, aplicaciones radium. Estudios Europa y en EE. UU. Huérfanos 1466.

Dr. A. KORNER ADWANDTER
Estudios Estados Unidos. Cirugía, ortopedia. 10 a 12 M. Santo Domingo 614.

Dr. KRUMBACH
Titulado Chile, Alemania. Enfermedades señoras, partos, sífilis. 3-5. — Huérfanos 1253. Teléfono 44. Los Leones.

Dr. TEODORO LEIBLE
Enfermedades nerviosas. Medicina interna. Electricidad médica. De 2 a 6. Olivos 740.

Dr. H. LEA PLAZA
Estudios Europa. Compañía N.o 2115. De 3 a 6. Teléfono N.o 3880.

Dr. LABRA LETELIER
Nariz, garganta, oídos, consultas de 2 a 5. Compañía 1361.

Dr. ARMANDO LEON I.
Cirugía, Compañía 1909. Martes, Jueves, Sábado 1-3. Teléfono 3846.

Dr. LOIS
San Pablo 1236. Medicina general. Vías urinarias. Sífilis. De 1 a 4.

Dr. LAVAL
Medicina interna. Lord Cochrane 340. De 1 y media a 3 y media.

Dr. GMO. MORALES BELTRAMI
Enfermedades niños. Trasladóse Catedral 2860. De 4 a 6. Menos Martes. Teléfono 456. Estación.

Dr. OSCAR MELENDEZ
Medicina interna. Sífilis. Santo Domingo 1036. De 2 a 4; y 21 de Mayo 578. De 4 a 6. Teléfono 3331.

Dr. G. MORAGA FUENZALIDA
Regresó Europa. Niños. Luz ultravioleta. 3.30. A. — Cochrane 118. Teléfono 2304.

Dr. ITALO MARTINI Z.
Oculista. Estudios Europa. Ahumada 17. De 3 a 5.

ENFERMEDADES DEL CORAZON
Dr. Mahotiers
Estudios en Europa. Compañía 1973. Consultas de 1 a 4. Rayos X. y Laboratorio.

Dr. JUAN MARIN
Cirugía, enfermedades venéreas. Teléfono 4051. Catedral 1165. De 3 a 5.

Prof. Dr. E. MUÑOZ PAL
Cirugía general. Santo Domingo 1418. Consultas de 2 a 4 P. M.

Dr. MUÑOZ VALENZUELA
Residente Hospital Niños. Tuberculosis infantil. Matucana 302. 3 a 4. Teléfono 442. Estación.

Dr. MALBRAN
Enfermedades mentales y nerviosas. De 3a 4. Se trasladó a Huérfanos 1880.

Dr. MORALES VILLABLANCA
Piel. Sífilis, venéreas. Medicina general. Exámenes sangre. 4 a 6. Merced 436.

Dr. MANUEL MORENO
Medicina general. Pulmón, Estómago, Neumotórax artificial. San Francisco 155. 2 1|2 a 4 1|2.

Dr. JUAN MONTENEGRO M.
Enfermedades niños. Luz ultra-violeta. Compañía 1770. Teléfono 2120.

Dr. B. NUÑEZ ZAMORA
Señoras. Partos, 2-4. Matucana 289. Teléfono 291. Estación.

Dr. LUIS OPAZO P.
Jefe Policlínico Niños. Compañía 2807. Teléfono 48. Estación.

Dr. ALEJANDRO OLIVARES
Medicina interna. Corazón, estudios en Europa. Agustinas 726. De 2-5.

Dr. ORREGO PUELMA
Médico Hospital San Juan de Dios. De 3.30 a 5.20. Agustinas 1314. Teléfono 1317.

Dr. ALBERTO PANATT
Pulmón, corazón, estómago, hígado, Rayos X. Teléfono 1211. Delicias 1416. De 2 a 4.

Dr. MARCIAL PARADA
Oídos, nariz, garganta. De 3.20 a 6 Santo Domingo 831. Teléfono 136. Ñuñoa.

Dr. JULIO A. PAREDES
Especialmente enfermedades señoras. Medicina, cirugía. Brasil 47. De 2 a 4.

Dr. DAVID PULIDO
Enfermedades niños. Santo Domingo N.o 1790. Teléfono 2152. De 1 a 3.

Dr. DANIEL PRIETO
Oculista
Estudios en Europa. Compañía 1361. Consultas: de 2 a 4. Teléfono 4359.

Dr. PRUNES
Estudios Europa, jefe clínica, piel, sífilis, venéreas. Merced 490. Casilla 1324.

Dr. LUIS QUIROGA
Medicina general. Consultas: 4 a 6.30 Catedral 1458. Teléfono 3700.

ALBERTO RAHAUSEN
Cirugía general. Compañía 2928. Teléfono 192. Estación. De 2 a 4.

Dra. FRESIA ROSAS DE BEHM
Señoras y niños. Ahumada 47. De 2 a 6.

Dr. CESAR RODRIGUEZ LEON
Medicina interna. Enfermedades de niños. Catedral 2607. 1 a 2 y Bascuñán Guerrero 1013. 4 a 5.

Dr. SCROGGIE
Especilidad enfermedades de niños. Jefe de la Clínica de Niños Universidad de Chile. Consultas de 2 a 4 de la tarde. Rosas 1157. Teléfono 4583.

SANATORIO
Clínica particular, doctor Riveros. Medicina. Operaciones. Partos. Matta 586.

Instituto M. T. Sanitas
Agustinas 1955
Radio-terapia. Rayos X. Luz ultra violeta. Aplicaciones Radium. Auto-vacunas.

Dr. ALBERTO SANTANDER
Estudios Europa. Medicina interna, estómago, intestinos. Rayos X. Bandera 756. 3 a 5.

Dr. KELLMUTH SIVEERS W.
Médico cirujano. Domicilio. Molina 628. Morandé 742. De 2 a 2.30.

Dr. CARLOS SEAMAN
Médico cirujano. Consultas 1.30 a 4. Trasladóse Delicias 825.

Dr. WALDEMAR SOMMER P.
Vías urinarias, sífilis. Consultas: 4 a 6. Teléfono inglés 4774. Santo Domingo 753.

Dr. MARCO A. SEPULVEDA R.
Laboratorio Clínico. Miraflores 450. Teléfono 233.

Dr. OTTO SCHAWARZENBERG
Enferdemades niños, 2 a 3. Santo Domingo 1523. Teléfono 1033.

Dr. STOLTING
Oculista. Médico recibido Alemania, Chile. Moneda 627. De 3 a 5.

Dr. TANENBAUM
Medicina interna y niños. Consultas 1 a 3. Compañía 1509. Teléfono 1416.

Dr. TORRES TORRES
Jefe clínica profesor Korner. Señoras y cirugía. 2 a 6. Delicia 261.

Dr. RAUL VENTURA JUNCA
Residente Hospital Salvador. Medicina interna. Rayos X. 4.30 a 6. Riquelme 140. Teléfonos 3828 y 395.

Dr. VILLAGRA
Estudios en Europa. Unicamente pulmón. Rayos X. Pneumotorax. Helioterapia. Dieciocho 437-A. De 2 a 5.

Dr. J. M. VERGARA KELLER
Partos, ginecología. Estudios especiales Europa. Agustinas 828. De 2-4. Teléfono 2855.

Dr. G. E. VIDAL S.
Delicias 2553. Teléfono 245. Estación. De 2-4.

Dr. VEGA MACHER
Exclusividad pulmón. Lunes y Miércoles. De 8 a 8.30. Nataniel 109.

Dr. JAIME VIDAL OLTRA
Pulmón, corazón, estómago. Laboratorio, 3-4. Miraflores 590, esquina Santo Domingo. Teléfono 2006.

Prof. Dr. VARGAS SALCEDO
Regresó Europa. Cirugía. Compañía 2490. Teléfono 1060.

Dr. VICUÑA HERBOSO
Ayudante clínica Prof. Prado Tagle. Hospital San Vicente. Medicina interna. Enfermedades corazón. Martes Jueves, Sábado, 3.30 a 4.30. Almirante Barroso 270. Tel. 1058.

Dr. YAÑEZ G.
Estudios Europa. Piel, sífilis, venéreas. Trasladóse Merced 559. De 3 a 5. Casilla 618.

Dr. WAUGH
914. Estudios Europa. Internas. 606. Venéreas. Sífilis. Wasserman. Compañía 1858. 3 a 4.30.

Dr. WEINSTEIN
Estudios Europa. Enfermedades de la piel, sífilis y venéreas. Radioterapia. Agustinas 1357. De 2 a 5.

Dr. WIREN
Oídos, nariz, garganta. Compañía N.o 1606. De 2 a 5.

DENTISTAS

EDISON ROSSEL
Cirujano dentista. Monjitas 733.

GUILLERMO AHUMADA
Dentista. Claras 380. Plazuela de la Merced. Teléfono 4318. Casilla 2206.

Dr. CERDA LOPEZ
Ahumada 11. Teléfono 4221. Especialmente puentes, coronas. Extracciones, somnoformo.

Dr. ADOLFO CHECHILNITZKY
Cirugía. Extracciones. Piorrea.— Echaurren 87.

Dr. CLODOMIRO CONTRERAS
San Antonio 451. Teléfono 3692. — Horas de consultas: 10 a 11 y de 3 a 6.

Dr. GALLARDO GONZALEZ
Estudios en Filadelfia. Consultas diurnas y nocturnas. Echaurren 26.

ALBERTO GONZALEZ
Estudios Filadelfia. Extracciones difíciles, indoloras. 9—11.30 y 3—7. Moneda 1061.

Dr. M. HIDALGO GREZ
Cirujano Dentista
Especialidad, planchas coronas y puentes. Trasladóse: San Antonio 330. 12_A

P. LABARCA HUBERTSON
Delicias 1171.

BENJAMIN JODOROWSKY
Santo Domingo 849.

OSCAR KLENNER DECKER
Dentista, ayudante de la clínica quirúrgica de la Escuela Dental. San Martín 456.

Dr. A. LENG
Jefe Clínica Pyorrea Escuela Dental. 2 a 6. Huérfanos 1616.

WENCESLAO MUÑOZ L.
Dentista. Tratamiento rápido. Extracciones sin dolor. San Diego 448.

ALFREDO MUÑOZ LOBOS
Extracciones sin dolor. Somnoformo. Puentes, placas, tratamientos rápidos. Compañía 1852.

Dr. ENRIQUE SANSOT
Ahumada 11. Teléfono 4221. Horas: 9 a 12 y 3 a 7.

Dr. DANIEL SIGNORELLI
Cirujano dentista. Independencia 5-10.

Dr. N. TORRES ORTIS
Dentista
Regresó.

DOCTOR VARGAS
American Dentist. Puente 687.

Dr. C. VALENCIA COURBIS
Operaciones indoloras. Coronas, Puentes y dentaduras. Teatinos 50.

ARQUITECTOS

OFICINA DE CONSTRUCCIONES
Dirección o contrato
LEOPOLDO NAVARRETE CR.
Morandé 07. Teléfono 3199. Casilla 380.

EDUARDO TASSO
Construcciones, transformaciones, reparaciones. Huérfanos 1351.

MUSICA

MARIA CRISTINA RIVEROS
Concertista, da clases de piano.
Matta 586.

MATRONAS

GRACIELA CHANALET, MATRONA, partos, inyecciones, precios módicos. Cóndor 634.

MATRONA CLINICA PRIVADA
Consultas gratuitas. Catedral 1...

MATRONA BECERRA
Franklin 1479. Partos, curaciones, inyecciones. Recibe pensionistas.

MATRONA ERAZO
Únicamente atiende domicilio. Inyecciones. Mujica 20, casi esquina cuya Mackenna.

Dra. MERCEDES DARRIGRANDE
Regresó extranjero trayendo últimos adelantos. Partos, curaciones. Atenderá distinguida clientela pensionado particular. Trasladóse Huérfanos 2744.

LIDIA E. FUENTES
Maestranza 279
Atiendo partos, atención esmerada. Recibo pensionistas. Teléfono ...

H. IZQUIERDA DE GARRIDO
García Reyes 852. Pensionistas, partos, ginecología. 9-10 y 1.3.

AMELIA MATUS
Consultas gratis. Partos desde ... pesos. Pensiones. Maule 1061.

MATERNIDAD PARTICULAR
Partos, curaciones. Pensionistas provincias. San Diego 956.

FLOR VILLASECA
Recibe enfermas provincias, meses; partos, curaciones. San D... 67.

SARA OSORIO DE GONZALEZ
Matrona, partos y curaciones. ...sas 2254.

Mme. S. PRAGNAUD
Matrona francesa. San Pri... N.o 354.

PENSIONADO DE OBSTETRICIA
Señora Reyes, matrona ginecología. Establecimiento moderno. Médico cirujanos especialistas. Pa... Esmeralda 636.

PENSIONADO PARTICULAR
Mercedes Rojas. San Diego ... Recibe enfermas. Curaciones. Consultas toda hora.

ANA G. VARGAS BARRERA
Partos. Recibo pensionistas. Unión Americana 627. Teléfono 115. Estación.

CARMELA ROMAN
Atiende llamados de provincias. Maestranza 433.

CARMELA TORO G.
Partos, asistencia toda hora. Recibe enfermas. Matucana 440.

A. GEISSE, MATRONA
Puericultura, regresó Europa trayendo últimos adelantos partos, curaciones, inyecciones. Posee alemán, inglés, castellano. Lira 14-A. Teléfono inglés 4132.

PENSIONADO VICENTINI
Establecimiento para la atención enfermas de parto. Consulte precios. Higiene, comodidad. San Diego 57.

M. URIBE
Partos, asistencia toda hora. Recibe enfermas. Carmen 193. Teléfono 4113.

VARIOS

CLINICA ALAMEDA 2595
Tratamiento sífilis, gonorrea y sus complicaciones, ambos sexos, curaciones rápidas, métodos modernos; 10-12, noche 9-10. Hospitalización enfermos: $ 10 y $ 15.

DEFUNCION

Ha dejado de existir la señora
Laura Fernández v. de Navarrete
sus funerales se efectuará privadamente.
LA FAMILIA

DEFUNCION

Habiendo dejado de existir nuestro querido deudo don
Leopoldo Mardones Concha
rogamos a nuestras relaciones se sirvan acompañar sus restos al Cementerio General, hoy Jueves 18, a las 4 P. M. El cortejo saldrá de su casa-habitación, San Pablo 1636.
Arturo Vera, Adela Vera de Mardones y Familia.

DEFUNCION
FEDERACION SANTIAGO WATT
Habiendo dejado de existir el socio
Don Herminio González Zavala
Rogamos a nuestros federados y amigos se sirvan acompañar sus restos al Cementerio General, hoy Jueves 18 del presente, a las 3 P. M. El cortejo partirá desde el Hospital del Salvador.
EL PRESIDENTE.

DEFUNCION
Habiendo fallecido el capitán de Fragata, señor
Luis Alberto Concha R.
sus restos serán conducidos desde la capilla del Pensionado del Salvador, al Cementerio General, mañana Viernes 19, a las 9 A. M.
LA FAMILIA.

DEFUNCION
Habiendo dejado de existir nuestro querido e inolvidable deudo
Herminio Gonzáles Zavala
(Q. E. P. D.)
Rogamos a sus amigos y relaciones se sirvan acompañar sus restos al Cementerio General, hoy a las 3 P. M. El cortejo saldrá del Hospital Salvador, Avenida Manuel Infante.
LA FAMILIA.

POMPAS FUNEBRES
EMPRESA ZENTENO
ESTADO 17 | DELICIAS 2584
TEL. 4275 | TEL. 524
ATIENDE DIA Y NOCHE

LUTOS
El mejor surtido en plaza lo encontrará usted en el
Manto Elegante
Pasaje Matte 28
Especialidad en echarpes, sombreros y tocas de crep Georgette, enaguas, faldas y blusas en seda y lana.
N|O.

La TORNERIA EL CONDOR
CONDOR 1380
TELEFONO 270 PARQUE
OFRECE
TORNEOS, RECORTES, CALADOS y TALLADOS

PAJA LARGA
de trigo, se necesita una regular cantidad. Dirigirse por carta a
SAN BERNARDO
CASILLA 105
M—19

PROPUESTA PUBLICA
Pídense propuestas públicas para dotar de local a la escuela N.o 151 del departamento de Santiago dentro del radio siguiente y por la renta que se expresa:
Radio: Colón, López, O'Higgins, Maruri. Renta anual: $ 10,800.
Las propuestas se abrirán el día Lunes 29 del actual, en la Sección Locales de la Dirección General de Educación Primaria, a las 3 P. M.
EL DIRECTOR GENERAL DE EDUCACION PRIMARIA
M—26

LINGUE Y RAULI
PARA PISO, MUY SECO
1x2 1|2 Mach., $ 0.80 cada uno
OFRECE:
BARRACA Y FABRICA
"LA REPUBLICA"
DOMEYKO 2354, TELEFONO N.o 182 (PARQUE)
19—M

MUNICIPALIDAD DE SANTIAGO
PROPUESTAS PUBLICAS
De orden de la Intendencia Municipal, llámase a propuestas públicas para el suministro escalonado para el Matadero Público hasta de mil animales mensuales, que serán beneficiados para su venta en las carnicerías municipales. Bases y demás antecedentes se pueden consultar en el Departamento de Subsistencia y Tesorería Municipal.
Las propuestas se abrirán el día Lunes 22 de Marzo, a las 4 P. M., en la sala del señor Intendente Municipal.
El Tesorero Municipal.

COBRADOR
para la plaza necesitamos joven activo. Dirigirse con referencias a:
CASILLA 3646
M—18

¡Continúa la gran liquidación de la Peletería Belga!
San Diego 31
No es una réclame: es una realidad. Esta es una de las mejores peleterías establecidas de Santiago, que está liquidando sus mercaderías al más bajo precio, por conclusión de negocio. Recibí una gran cantidad; aproveche antes que entre el Invierno. Aprovechar es la única oportunidad para proveerse de regias pieles, con más de un 50 por ciento de rebaja. Visítenos y se convencerá.
Recibimos toda clase composturas.
Peletería BELGA
San Diego 31
M—26

LAVATORIOS
Murales, de fierro enlozado, irrompible, artículo único y especial para colegiales, hospitales, Bancos, oficinas públicas, etc.
Los ofrecemos completos, con llave, desagüe, consola, a.. .. .. $ 100.—
En porcelana inglesa, completos .. .. $ 80.—
Fortuño & Patri
AHUMADA 147
M—18

$ 150.=
TERNO o SOBRETODO sobre medida, corte y hechura de 1.a. Colores de alta fantasía: azul, café, plomo, negro, gris, etc., etc.
BLANCO Y NEGRO
San Diego 412
M—18

ADMINISTRADOR
FUNDO Y VIÑA
Extranjero casado, gran práctica agricultura, viti-vinicultura, destilería, contabilidad, honorabilidad comprobada, se ofrece:
Casilla 3967 S.
M—20

HERNIAS

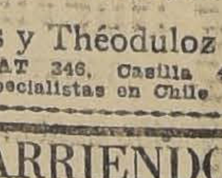

Bragueros, elásticos, fajas con pelotas neumáticas, piernas, brazos artificiales, aparatos ortopédicos, muletas
Chappuis y Théoduloz
ARTURO PRAT 346, Casilla 409
Unicos Especialistas en Chile

DOY ARRIENDO
FUNDO.—En línea central, de 200 a 300 cuadras, bien regadas, casas, posesiones, galpones. Inmediato estación.
OFICINA NAVARRETE
BANDERA N.° 139

MUEBLERIA BERLIN
BANDERA N.° 125
TELEFONO 4314
Somos fabricantes, por lo tanto no nos es gravoso vender a bajos precios, muebles de primera clase, fabricados con materiales extranjeros y del país. No pierda su tiempo visitando otros establecimientos. Tenemos un gran surtido en toda clase de muebles y en todos estilos.
Estamos seguros que quedará ampliamente satisfecho. Atendemos toda clase de pedidos para provincias, embalaje gratis y puesto en la estación.
NO OLVIDE
BANDERA N.° 125
CASI ESQUINA MONEDA
MUEBLERIA BERLIN
M—20

LABORATORIO DEL
NITRO-OZONA
AVISAMOS AL PUBLICO QUE EL 1.o DE ABRIL SE TRASLADARA A
MERCED 456
CATECISMO NITRO-OZONA SE REMITE GRATIS A QUIEN LO PIDA
DIRECCION: CORREO, CASILLA 832
VENTA: DAUBE Y CIA. Y PRINCIPALES BOTICAS

MIGUEL FUENZALIDA B.
SECCION COMPRA - VENTA
VENDO CASA EN BARRIO PARQUE FORESTAL
Casa de dos pisos independientes. Los altos con 6 habitaciones, pieza de toilette, despensa, comedor, cocina, pieza empleadas, hall, galería vidrios, terraza, etc. Los bajos: 7 habitaciones, hall, pieza de toilette, de empleadas, patio, etc., etc. Buen frente y fondo. A pesar de ser casa de residencia produce muy buena renta. PRECIO DE OPORTUNIDAD: $ 138,000.—DEUDA HIPOTECARIA. Más antecedentes:
1061 — —MONEDA — 1061

LAS MARCAS MAS FAMOSAS EN CALAÑESES
LAS TIENE LA
Sombrerería CAPELLARO, Estado 230
PIDALAS USTED
Depositario de BORSALINO, FRATELLI VERONA FRAENKEL

LA NACION

Santiago, 18 de Marzo de 1926

POR QUE HEMOS OBJETADO EL ESTATUTO

No era por cierto una simple reducción de sueldos lo que pedíamos hace poco menos de un año al hacer aquí mismo campaña por un estatuto administrativo. Teníamos entonces y tenemos ahora en la mente un concepto del estatuto distinto del que parece tener el Ejecutivo al dar el nombre de tal al proyecto de reducciones de sueldos que ha presentado al Congreso.

El proyecto del Ejecutivo habrá que representarlo una vez más, es una simple acumulación de reducciones de sueldos sin un principio central, sin una teoría reguladora ni un plan sustantivo de reformas administrativas.

No hay ni lógica ni equidad en la composición de este proyecto. Las reducciones se han hecho sin una valorización racional de los servicios, sin una clasificación meditada de la calidad y responsabilidad de los cargos, omitiéndose importantes renglones administrativos en la nomenclatura, dejándose algunos sueldos en las cifras exageradas de los últimos aumentos y reduciéndose otros más allá de lo justo y hasta de lo humano. Se advierte claramente en esta pieza el fruto de una precipitación y de esa superficialidad con que se suelen tratar aquí los asuntos más serios del Estado.

La confusión que reina en el manejo financiero de nuestro Gobierno es ya trágica y ha terminado por desorientar a la misma opinión pública que ya no puede distinguir cual es el verdadero estado de las finanzas en el ejercicio presupuestario de este año. Los deficits suben y bajan como una columna termométrica al influjo de estudios personales, sin que haya una cifra oficial que se mantenga por más de cuarenta y ocho horas. Hace cuatro meses el entonces Ministro de Hacienda, señor Guillermo Edwards, afirmó que el deficit del año fiscal era de 300.740.000 pesos, anticipaba que desde luego podía fácilmente rebajarse este déficit en 100 millones; poco después el ex-Ministro de Hacienda, señor Valentín Magallanes rectificó esa cifra, diciendo que no podía ser de más allá de 115.925.143 pesos, comprendiendo todos los gastos de la última etapa del Gobierno de facto. Pero vino en seguida el proyecto de Estatuto Administrativo y en su preámbulo, el Gobierno dice que las entradas apenas suman 780 millones y que los egresos en cambio suben a 1.100.000.000 restableciendo otra vez el déficit a su cifra opulenta de 320 millones. A última hora la Comisión de Gobierno que ha tomado a su cargo el estudio del proyecto hace subir las entradas a 946 millones, cifra que es aceptada por el señor Ministro de Hacienda, con lo que el déficit se reduciría a 154 millones de pesos. Pero no concluye aquí la vacilación de la cifra deficitaria. El Diputado por Santiago, don Jorge Alessandri, declara en una entrevista que le hiciera este diario, que el déficit neto, deducidos los millones que debe producir la consolidación de la deuda, fluctúa entre los 50 y los 100 millones. A este paso el dramático déficit denunciado por el Ejecutivo en el preámbulo de su proyecto, lleva camino de desaparecer y quien sabe si hasta de convertirse en un apreciable superavit.

Pero lo que se desprende rotunda y concretamente de este vaivén vertiginoso de cifras deficitarias es que la administración de nuestra Hacienda Pública se ha llevado sin orientación ni estudio y de que hasta ahora no ha podido siquiera precisar con fijeza el monto de los ingresos de la nación. Ha sido necesaria la cooperación de la Comisión de Gobierno para establecer el verdadero monto de las entradas y la reducción más aproximada del deficit fiscal. Esto mismo viene a confirmar que el defecto capital de nuestra organización financiera ha sido su aislamiento, su falta de contacto con los organismos o funcionarios capacitados para proporcionar antecedentes ordenados para una fijación segura del estado financiero del Erario público. Es decir la misma falta de contacto y de consulta que desvirtuó y degeneró el concepto de un estatuto administrativo consciente y técnico.

Tal vez durante dos de los tres meses que lleva de ejercicio el actual Gobierno, hemos insistido desde estas columnas en el deber que sobre él pesaba de dar a conocer el estado verdadero de la Hacienda Pública. Pues bien hasta la fecha y a pesar de que el Ejecutivo ha convocado al Congreso a sesiones extraordinarias para tratar precisamente del arreglo de las finanzas por medio del Estatuto y de la ley de prepuestos, no ha logrado el señor Ministro del ramo confeccionar su exposición sobre la Hacienda Pública y a las repetidas solicitaciones del Congreso y de la opinión se ha respondido con cifras aisladas incompletas, vacilantes y contradictorias.

De ahí la actitud de este diario frente al proyecto de Gobierno.

El Estatuto administrativo, inaceptable en sí mismo por que es desordenado, incompleto e injusto hasta términos que ya vale más no precisar, resulta además ahora incongruente y casi inútil desde el punto de vista único bajo el cual se le podría haber encontrado justificación: del de la necesidad de hacer economías por centenares de millones en los gastos fiscales para hacer frente al déficit.

Es penoso tener que señalar a la consideración pública tanto error y confusión en los departamentos de Gobierno, tratándose del problema que el Ejecutivo, con la anuencia de la opinión nacional, ha calificado como el más serio de los que tiene que enfrentar y el que se lleva de preferencia sus desvelos. Pero hemos cumplido este deber con tanto mayor dedicación cuanta escasa aunque valiosa ha sido la cooperación que hemos encontrado en el estudio sereno y totalmente desapasionado de nuestras finanzas, de parte de los elementos que generalmente concurren a la dilucidación pública de nuestros problemas de Estado.

Y ahora la cuestión financiera, con sus integrantes el Estatuto y el Presupuesto, vuelve al necesario punto de partida: la previa comprobación del estado verdadero del Erario para de ahí deducir las medidas adecuadas para la nivelación de los gastos y entradas. Pero entretanto se ha perdido un tiempo que realmente vale dinero, se ha quebrantado un tanto el espíritu de cooperación entre el Ejecutivo y fuertes elementos parlamentarios; se ha comprometido no poco la confianza pública en la expedición y capacidad del departamento de hacienda, y se ha creado una injustificada alarma pública con la proclamación de cifras y amenazas de bancarrota que ahora resulta difícil sostener.

En el momento en que el estudio de las soluciones al problema financiero tiene este retroceso, que ha de ser para tomar mejor camino, queremos formular una vez más la esperanza de que el Gobierno abandonará su política de comunicar al parlamento y a la opinión sólo hechos consumados, ya que la primera experiencia desgraciadamente no ha sido feliz y habrá de buscar o acentuar en adelante para resolver estas materias el concurso de los funcionarios administrativos y el de los elementos políticos y de opinión que en la discusión pública de los asuntos de Estado aportan generalmente observaciones que, a lo menos en parte, suelen dar base para nuevos estudios y rectificaciones de juicio de los hombres de Gobierno.

Reproducción prohibida de los artículos de Redacción. (Ley de Propiedad Intelectual).

La Alimentación Deficiente

Como consecuencia de una alimentación deficiente, ya sea por hemorragias, ora por enfermedades agudas y prolongadas, se contrae la anemia. Enfermedad que se caracteriza por una debilidad general, con palidez del rostro, de los labios y ojos, palpitaciones del corazón y falta de apetito. Un remedio eficaz es la Arsenoglobina 18 M. R. (a base de hemoglobina y arsénico), que combate con éxito esta afección.

Los productos 18 fueron premiados en la Exposición Internacional de Bolivia con el Gran Premio de Honor.

Cuando Sienta Ud. que le ● Comienza un Resfriado ● tóme el Laxativo BROMO QUININA para evitar la causa y para fortificar el cuerpo contra ataques de Grippe o Influenza. Es un remedio eficaz y probado. La firma de E. W. GROVE se halla en cada cajita. ●

Quinina 0.032 Gramo — Aloe 0.0054 Gramo
Acetanilida 0.097 " — Excipiente Q. S.
Paris Medicine Co., St. Louis, E. U. de A.

DE NUESTROS CORRESPONSALES EN EL EXTERIOR

Como ve a Chile el escritor Juan Giraudoux

por JOAQUIN EDWARDS BELLO

Don González y el Duque de Tacna.—Lo que dijo el señor Linares Rivas.— Peter Pan, el niño que no quiso crecer

Existe otro Chile en la imaginación de ciertos escritores europeos, que es una bella novedad para nosotros. Por ejemplo:

¿Quién oyó hablar de las ranas gigantes de Tacna?

¿Quién vió despeñarse al Transandino de sus derrocaderos de los Andes para aplastar a La Moneda?

El escritor Juan Giraudoux, en su obra titulada: "La escuela de los indiferentes", tiene párrafos admirables sobre nuestro país. Vamos a ver una muestra, que brindo al Estado Mayor chileno. Dice:

"Es tu prima Renata Amelia que estaba a tu lado la noche que los revolucionarios asaltaban el palacio. Al día siguiente hicieron barricadas en las cuevas, por miedo a las locomotoras que los republicanos iban a lanzar sin maquinistas, sobre Santiago, desde lo alto de los Andes."

Veamos otro capítulo del mismo libro, la página 158, en la edición de Calpe, traducción de Tomás Borrás. Dice:

"Don González me presenta.

—Manuel IV, duque de Tacna.

Me da el tratamiento ducal para humillarme, porque Tacna es el pueblo en el que se ceba quien habla mal de Chile. Le visitan constantemente los ciclones; los contrabandistas son los únicos gendarmes que le habitan; allí no se comprende que se cierren las puertas de las casas. Pero yo desdeño esas falsedades. Tacna, con sus circos, sus ranas gigantes y sus capillas verde-grises, es un joyel en la empuñadura de Chile, esa espada colgada en el flanco de América. Los hijos de Tacna aman la justicia. Cuando Sarah Bernhardt hizo por el Sur una excursión desastrosa, ellos la vengaron con sus aclamaciones."

¿Pero, no es verdad que estos párrafos del humorista francés dan una idea mejor, como de una vida rosada?

Más adelante, dice, en la página 159:

"—Las odio todas, replica don González.—Los franceses son gente poco seria, y quisiera que una noche les cortaran a todos el bigote retorcido y la barba puntiaguda. Cuando yo era Ministro en Chile, examiné muchas veces los documentos de los emigrantes franceses. No había uno que no hubiera estado ligado, lo menos un año, con una marquesa o con su criada. Y yo mismo he conocido a Pichón, que llevaba la barba atada, y colgando de ella el reloj. Después de haber inventado los dientes incombustibles, a los que no atacaba el mate, expuso como reclamo, en la calle Mayor de Coquimbo, el grupo, en cera, de dos enamorados cogidos de la mano. Yo hice que se quitaran y se fundieran para cirios... Estos son los franceses".

He aquí cómo aparece Chile en una gasa de fantasía, por esas páginas admirables de Juan Giraudoux, de quien Pablo Morand dice: "Bajo influencias exteriores, sobre todo la de los viajes, figurarán en Giraudoux personajes múltiples, pintorescos, con manías físicas, con tics gramaticales, en torno de los continentes y las **penínsulas descuartiadas...**"

Por mi parte, confieso, que quisiera ver esa Tacna de las ranas gigantes, de los circos y las iglesias verde-grises; y quisiera actuar en esas revoluciones, donde los trenes sin maquinistas resbalan sobre Santiago, desgajados de los túneles de los Andes en tobogán fantástico. ¿No es siempre mejor?

Es la vida en un sueño. Y una mañana, esa mañana tan clara y limpia, que se parece a la primera del mundo, veremos la ciudad enteramente otra, y se nos aparecerá en la calle, con toda naturalidad, ese hombre que no se ve más que una vez en la vida: el que puede cambiar el pasado. No desperdiciemos la ocasión.

Oscar Wilde habló de la costumbre indolente de la exactitud. "La naturaleza es creación nuestra" dice ese estupendo Vivian, en **La decadencia de la mentira.**

"No hay que rendir un culto monstruoso al hecho" exclama en otra de sus obras.

"La mentira, la narración de las cosas bellas falsas, es el fin propio del arte."

El que haya leído estos aforismos embrujados una sola vez, girará en torno de ellos fatalmente.

Hace unas semanas cenamos con el discutidísimo comediógrafo gallego, don Manuel Linares Rivas, en la Legación de Chile. Es la antítesis tremenda del alado Wilde.

—Yo tengo enemigos, decía. Me atacan porque dicen que en el primer acto de mis obras se adivina el final. Pero, ¿no es así la vida? Yo podría hacer una comedia en que nadie adivinaría el final, pero sería un disparate...

—¿Cómo? ¿Qué? preguntamos.

—Vean ustedes, dice el señor Linares Rivas. Una chica tiene dos novios: un boticario y un apuesto teniente de caballería. Sus padres se oponen a la boda con el teniente, porque tiene fama de calavera. ¿Con quién se casará la chica?

—¿Con el teniente?

—No.

—¿Con el boticario?

—Tampoco.

—¿Con quién, entonces?

—Se casa con el arzobispo de Valladolid, que ha pedido licencia a Roma.

Confieso, que, al oir esto, quedé estupefacto. El señor Linares Rivas creyó hacer alarde de ingenio.

—¡Nadie podía prever el final, porque era un absurdo! exclamaba sonriendo, como niño con traje nuevo.

Y a mí me parecía que por primera vez en su vida, Linares Rivas se acercaba al verdadero teatro, a interesar, en esa posibilidad de comedia donde planaría lo imprevisto y lo absurdo, es decir: lo único que nos libra de la incolora pesadumbre del diario vivir.

Porque, veamos. ¿Qué es Pirandello para el señor Linares Rivas?

—Lo absurdo.

Precisamente, ese teatro absurdo ha derrumbado como un castillo de naipes la obra de tantos autores que hasta ayer nos parecieron inalterables.

Después de conocer dramas como el "Enrique IV" del maestro italiano, los otros autores contemporáneos, que eran nuestros ídolos, envejecen cien años.

Pirandello es lo insólito, lo nuevo, lo imprevisto. Sus cuentos, novelas y comedias producen en nuestro ánimo la impresión de haber aprendido a leer otra vez.

En nombre del arte: no seamos perezosos, apartémonos del Baedecker.

Viajemos al país de **Nunca Jamás.** Quedémonos eternamente niños; seamos como el Peter Pan, el niño que no quiso crecer, de la novela de Barrie. "Oigamos constantemente el romper de las olas en la isla encantada". Donde las Sirenas peinan nuestros cabellos con un peine de oro, donde los piratas cuidan nuestro sueño y los Pieles Rojas nos traen el cabrito asado en la punta de sus lanzas.

Seamos niños y vivamos con Juan Giraudoux el desorden geográfico e histórico: el duque de Tacna, las ranas gigantes y los últimos rayos del sol, que mueren de fatiga uno a uno y caen como golondrinas en la cubierta de un navío en alta mar.

J. E. B.

Capitalistas

COLOCO CAPITALES A INTERES EN LAS MEJORES CONDICIONES DE LA PLAZA. OPERACIONES ABSOLUTAMENTE SEGURAS GARANTIAS DE PRIMERA CLASE.

La oficina estudia los negocios, perfecciona los títulos percibe los dividendos, paga el seguro, etc. SIN COBRAR A USTED GASTO NI COMISION ALGUNA. La oficina maneja varios millones de pesos de rentistas residentes en todas partes de Chile y en el extranjero, sin haber tenido pérdida ni contrariedad.

CARLOS OSSANDON B.

168 — BANDERA — 168

Corredor de la Bolsa de Comercio.

CAJA NACIONAL de Empleados Públicos y Periodistas

Se avisa al personal de la Administración Pública lo mismo que al de las Empresas Periodísticas, que deben mandar los datos estadísticos a la Dirección de la Caja, requisito sin el cual, el referido personal, no podrá ejecutar ninguna operación con la expresada Institución.

Nuevo y valioso Fundo

ENTRE RANCAGUA Y SAN FERNANDO

400 CUADRAS BIEN REGADAS, LADO ESTACION

Vendo en el bajísimo precio de $ 1.200,000

o sea, sólo a $ 3,000 la cuadra, en Zona donde nadie vende hoy a menos de $ 3,500 y $ 4,000 la cuadra, y siendo indiscutiblemente este Fundo que se ofrece el mejor de la Zona, por sus magníficos suelos, migajones muy parejos y enjuntos. No hay un metro perdido. Casas y edificios espléndidos, muy bien cerrado y cultivado.

Es un fundo de gran ocasión

ALEJANDRO GREENE CRUZAT

(SECCION FUNDOS)

ALEJANDRO GREENE VALVERDE

TEATINOS 86.— CASILLA 3722

HERMOSO SITIO EN "LOS LEONES"

esquina, frente Stadio Gath y Chaves, 22 por 55.50 metros, vendo en $ 20,000. Facilidades pago. Más datos:

ALBERTO PARODI — CASA GATH Y CHAVES

M21.

LA SAN JUAN DE DIOS

(CASA FUNDADA EL AÑO 1868)

Avisa a las personas interesadas, que el Lunes 22 del presente, a las 9 A. M., serán solicitadas en remate público, las operaciones comprendidas entre los números

25,506 AL 26,898

POSEEMOS LA MEJOR BOVEDA DE CEMENTO ARMADO PARA LA SEGURIDAD DE LAS ALHAJAS.
NUESTRA CASA NO TIENE NINGUNA SUCURSAL.

745 — DELICIAS — 745

Para que no se vuelva a perturbar el criterio público

por JORGE ALESSANDRI R.

En la segunda edición de "Los Tiempos" de ayer se inserta una declaración del señor Ministro de Hacienda, la cual evidentemente tiene por objeto contestar el reportaje que ayer me hiciera "La Nación".

Como esa exposición confirma ampliamente lo que afirmé en aquel reportaje, respecto a la verdadera situación financiera del país, habría estimado innecesario hacer las aclaraciones que consigno en este artículo, si no fuese porque el señor Ministro de Hacienda al término de su exposición declara que la hace con el objeto de evitar que se perturbe el criterio público, lo cual se presta para que quien no esté interiorizado en estos asuntos, pueda pensar que con su publicación desvirtúa mi reportaje.

He demostrado que el déficit para el presente año, si se pagaran los sueldos de los empleados públicos en conformidad a las leyes y decretos-leyes vigentes, ascendería, según los datos suministrados por el Gobierno, a la suma de más o menos 150 millones de pesos y no a más de 300 millones, como se aseguraba en el mensaje con que se acompañó el proyecto de Estatuto Administrativo. En efecto, estimando en 946 millones las entradas, cifra que el señor Ministro de Hacienda corrobora en la publicación que comento, y aceptando la de 1,100 millones de pesos, en que el actual Gobierno fijaba los gastos para el presente año en caso que se pagara a los empleados públicos en conformidad a todas las leyes y decretos-leyes vigentes, se obtiene que el déficit es alrededor de 150 millones, que es la cifra que yo he señalado. El Gobierno llegó a fijarlo en más de 300 millones porque el señor Ministro de Hacienda, al fijar las entradas en la cifra de 780 millones que se indica en el mensaje del proyecto de Estatuto, se olvidó de tomar en cuenta los 153 millones de entradas extraordinarias, lo cual era de necesidad ineludible, ya que en los 1,100 millones de gastos están incluidos los que se atienden con esas entradas extraordinarias. Esta omisión queda ampliamente confirmada por la publicación del señor Ministro, ya que fija en ella las entradas en 946 millones de pesos, cifra que difiere de la indicada en el Estatuto en la cantidad correspondiente a las entradas extraordinarias pará el presente año.

Alude el señor Ministro en su exposición al déficit de 300 millones señalado por el señor Edwards Matte. Creo indispensable observar que si bien esa cifra es semejante a la anotada por el Gobierno en el proyecto de estatuto, ellas no tienen, sin embargo, nada que ver una con otra. En efecto, mientras el señor Edwards fijaba las entradas en 888 millones y los gastos en 1,188 millones, el Gobierno actual daba para los primeros 780 millones y para los últimos 1,100 millones, o sea que el Gobierno señalaba para las entradas una cantidad menor en 108 millones a la que indicaba el señor Edwards.

Es indispensable también hacer presente que en el proyecto de presupuesto del señor Edwards se habrían aumentado considerablemente los gastos variables y que este mismo caballero se encargó de advertir que haciendo economías en la forma que es corriente, es decir, sin tocar los sueldos ni reducir la planta de los servicios públicos, podría rebajarse su cálculo de gastos en 100 millones de pesos, con lo cual éste quedaba reducido a 1,088 millones.

Dice el señor Ministro que tomando en cuenta que las entradas serán 946 millones, si se hubiere aprobado el proyecto de presupuesto del señor Edwards, habría habido un déficit de 1,188 millones, menos 946 millones, o sea, de 242 millones, sin contar con las nuevas jubilaciones y otros gastos que se han producido entre la fecha en que se presentó el anterior proyecto y el actual. Como el del señor Edwards fué presentado el 20 de Diciembre de 1925, o sea, tres días antes del ingreso del señor Silva Somarriva al Ministerio, es evidente que esos nuevos gastos deben de ser insignificantes, ya que no es creíble que este caballero se haya dedicado a aumentar los gastos de la Nación, y como, según he dicho en el proyecto del señor Edwards podían rebajarse fácilmente 100 millones, se tiene que descontando esta cifra de esos 242 millones de déficit, éste se reduciría a 142 millones antes de hacer ninguna reducción en los sueldos ni en la planta. Esta cifra corresponde a la indicada por mí y dista bastante de los 320 millones que se señalaba en el proyecto de estatuto como "déficit permanente".

Tengo, pues razón cuando sostengo que la exposición de ayer del señor Ministro de Hacienda viene a confirmar ampliamente lo que he sostenido en el reportaje que ayer me hizo "La Nación".

Decía también en él y vuelvo a sostenerlo, que el déficit de 150 millones puede ser todavía menor y llegar aún a alrededor de 100 millones, siempre que en el presupuesto de este año no se aumenten los gastos variables sobre los señalados en el presupuesto de 1925. Descontando del déficit los 56 millones que produciría el menor servicio de la deuda a que dará lugar la consolidación y que es un recurso con que cuenta el Gobierno para financiar el presupuesto del presente año, se llega a obtener una cifra que fluctuará entre 50 y 100 millones, según sean los aumentos que el Gobierno haya introducido en los gastos variables de 1925. Es esa cifra fluctuante la que deberá financiarse, mediante reducciones en los sueldos y en la planta o por cualquier otro procedimiento.

El monto de esta cifra reduce el problema de nuestras finanzas a proporciones que están muy distantes de justificar la impresión pública que en un momento se produjo con las alarmantes pero contradictorias apreciaciones del señor Ministro de Hacienda. Cualquiera medida sencilla, como la que propuse en mi reportaje de ayer, bastaría para resolver el problema sin necesidad de recurrir a las complejidades del ya famoso Estatuto.

El señor Ministro manifiesta al finalizar su artículo que la mayor suma que representa mensualmente el pago a los empleados de la Nación y jubilados con arreglo a los decretos-leyes, fluctúa alrededor de 12½ millones mensuales.

Debo manifestar mi complacencia por haber logrado convencer al señor Ministro, ya que veo que en este punto acepta la cifra que señalé en la Comisión y no insiste en fijarla en 20 ó 25 millones como en ella afirmó con tanta insistencia. Creo sin embargo de mi deber advertirle que la cifra de doce y medio millones la fijé dividiendo 150 millones por 12, pero que un estudio más detenido de la cuestión nos llevará seguramente a reducirla.

J. A. R.

$ 20

PIDA UNA COMBINACION DE CINCO BLOCKS HILO DE 100 HOJAS Y 300 SOBRES INVIOLABLES

— TODO IMPRESO —

LATHROP Hnos. - Huérfanos 1055

EL PETROLEO EN LA INDUSTRIA SALITRERA

Se ha publicado en el Diario Oficial del 23 de Diciembre de 1925, el decreto-ley N.o 794, 22 de Diciembre, del Ministerio de Agricultura, Industria y Colonización.

Ese decreto-ley establece los derechos sobre los combustibles extranjeros y ha sido redactado por la Comisión de Combustibles, que preside el señor Miguel Letelier y el Director del Cuerpo de Ingenieros de Minas señor Javier Gandarillas, aprobando las conclusiones de esa Comisión.

He conversado con algunos miembros de la Comisión de Combustibles y he podido formarme la idea que ignoran completamente el problema y siguen creyendo que podrá emplearse el carbón chileno pulverizado en la industria.

El profesor Donnan, en su informe sobre la industria salitrera, estima, sin estadísticas ni medidas de ninguna especie, que el rendimiento térmico del sistema Shanks, en las mejores condiciones, era sólo del 23 por ciento del combustible empleado.

Más tarde el ingeniero señor Edmundo Delcourt, consultor del Cuerpo de Ingenieros de Minas, hizo una encuesta respecto al combustible consumido en la elaboración sin tomar en cuenta la producción de fuerza motriz ni el transporte.

Esta estadística demuestra que la industria no puede soportar el impuesto al combustible que usa y que el empleo del carbón chileno es anti-económico.

Además, valiéndonos de precios que da la Asociación Carbonera, podemos demostrar que el carbón chileno no puede reemplazar al petróleo, que la industria emplea hoy día.

El informe del ingeniero señor Delcourt se ha publicado en la Revista "Caliche", vol. VII, números 5 y 6, donde se puede consultar sus datos.

Las oficinas denominadas A, B C D E F G H I y J, emplean calderas Lancashire, de baja presión para el calentamiento de los cachuchos.

Las calderas de A a J han consumido en la elaboración 118 toneladas de petróleo y producido en el mismo espacio 796 toneladas de salitre, o sea, 1 tonelada de salitre por 6.7 toneladas de petróleo. Hoy día, con el descenso de las leyes del caliche, aunque se trabaje más lentamente y con más bajas temperaturas, el término medio de consumo es de 5.5 en todas las oficinas de la Pampa, o sea, se aprovecha un 50 por ciento de las calorías del petróleo.

Si en vez de petróleo se usase como combustible el carbón chileno cargado a mano, con tiro por chimenea, sin contralor de ninguna especie, expuestos a robos, etc., tendríamos que según el señor presidente de la Asociación Carbonera y otros autores, las cantidades y precios serían los siguientes:

Precios del carboncillo, puesto en Antofagasta, todo gasto comprendido:

Carboncillo chileno (Martín Bros.—El empleo del carbón chileno, "Caliche" año VII, N.o 2, Mayo 1925, pág. 50)	$ 72.35
Carboncillo chileno mejorando el embarque y desembarque	$ 64.45
Carboncillo chileno (Carlos Barroilhet, "Caliche", VII, 1925, pág. 433)	$ 50.—
Carbón chileno precio puesto en oficina salitrera	$ 94.95
Calorías 7,000	
Rendimiento 70%	
(Carlos Barroilhet, "Caliche", vol. VII, N.o 10. — Enero 1925.— Pág. 433).	
Carboncillo chileno, en las mismas condiciones	$ 85.01
Calorías 4,800 a 6,000	
Rendimiento 80%	
Carbón chileno, puesto en oficina todo gasto comprendido (Carlos Barroilhet. El problema carbonero.— 1925.— Estudio debido a los cálculos del ing. Lira Orrego).	$ 98.25
Petróleo importado puesto en oficina, todo gasto comprendido, era, según el señor Barroilhet, de 10 500 d. o sea £ 44 que al valor de $ 40 correspondía a (Carlos Barroilhet "Caliche", VII.—N.o 10 —Enero 1925.—Pág. 433).	$ 1,760.—

Hoy día, en el folleto "El problema carbonero", el presidente de la Asociación Carbonera de Chile, ha cambiado de opinión y estima que hoy día, época normal, la tonelada puesta en oficina, no vale más de $ 110, con un rendimiento en los calderos de 6 mil calorías.

Los precios del petróleo, han experimentado en los últimos tiempos una sensible baja, puesto en tierra en puertos salitreros se han hecho contratos por todo el año, los más bajos a $ 78 la tonelada métrica, los corrientes a $ 110.

Además es bien sabido, pues todas las revistas y publicaciones interesadas lo han publicado, que se ha llegado a un acuerdo entre el Gobierno ruso y el Banco de París y Países Bajos, sobre la explotación, beneficio y comercio del petróleo ruso; este acuerdo ha producido un descenso en los valores de los trust petrolíferos: la Standard Oil Co. y sobre todo la Royal Deutsch.

Con el actual sistema de calderas de la Pampa se aprovechan prácticamente de las 10,000 calorías del petróleo, entre 6,000 y 7,000; pero esto es suceptible de mejorarse en unos cuantos meses, colocando ciertos aparatos accesorios como ser recalentadores del aire de combustión, recuperadores del agua de alimentación, depurando las aguas duras y usando desincrustantes dentro de la caldera y colocando una bomba para dar mayor circulación al agua que se evapora; usando tiro inducido o aspirado, y colocando aparatos inscriptores para medir el exceso de aire, indicadores-inscriptores de tiro, para regularlo, poniendo en el conducto de vapor un medidor-inscriptor del gasto de vapor y un aparato para medir su humedad. En una palabra, trabajando de un modo moderno se obtendría un rendimiento de 9 mil calorías.

Empleando carbón chileno, con parrillas automáticas, con todos los perfeccionamientos indicados, un carbón de buena clase con 7 mil calorías, el rendimiento será sólo de 5 mil calorías, de modo que una tonelada de petróleo equivale a casi dos toneladas del mejor carbón chileno, que es caro y escaso y que no puede abastecer absolutamente el consumo del país, porque el rendimiento de sus minas, debido a la mala organización y a las dificultades de la mano de obra, no puede producir la cantidad que el país necesita.

El art. 1.o, inciso 4.o del decreto-ley N.o 794 (1925) firmado por los señores Barros Borgoño y Correa Vergara establece "un derecho de exportación de tres pesos por tonelada de petróleo."

Esto es, simplemente, imponer a la industria salitrera, una nueva contribución fuera de la ya elevada que paga por derechos de exportación, sin provecho para nadie.

¿Qué va a hacer el Gobierno con esta contribución? Unicamente tratar de matar la industria salitrera, que hoy más que nunca está amenazada por los competidores sintéticos.

¿Qué provecho de esta contribución va a obtener la Asociación Carbonera? Ninguno, porque el dinero no llegará a sus manos.

La Asociación Carbonera tiene en su escudo, según la gráfica expresión de uno de los fundadores de la industria salitrera, el señor Dr. F. Puelma Tupper, al perro del hortelano "no come ni deja comer", no gana ni deja ganar a las demás industrias.

Hemos visto que el precio máximo que el presidente de la Asociación Carbonera estima que se puede vender el carbón chileno, puesto en los puertos salitreros después de construir los medios de embarque y desembarque y de crear los medios de transporte apropiado, es decir, en unos diez años más, será de $ 100 la tonelada bruta; por la misma cantidad de petróleo se pagaría $ 70. La industria carbonera está sobrecapitalizada; durante la guerra, tiempo de las vacas gordas, no sólo repartió pingües dividendos a sus accionistas, sino que les regaló acciones, a fin de ocultar sus ganancias; ahora quiere que el país pague sus desaciertos y la saque del pantano en que sus dirigentes la han metido.

En nuestro país, un grupo de interesados para salvar sus intereses, elabora un proyecto y un Gobierno ignorante de esas cuestiones, dicta un decreto-ley.

BELISARIO DIAZ OSSA.
Secretario General del Instituto Científico e Industrial del Salitre.

VALPARAISO

(DE NUESTROS CORRESPONSALES)

LA DESCARGA DIRECTA A TIERRA

AYER SE PUSO TERMINO A LA DESCARGA DEL VAPOR "HELUAN".— EL TIEMPO EMPLEADO ES CONSIDERADO COMO UN EXITO COMPLETO DEL SISTEMA DE DESCARGA DIRECTA

A las 8 de la mañana de ayer, se dió nuevamente comienzo a la faena de descarga en el vapor "Heluan", trabajando como el día anterior las grúas necesarias y todo el personal necesario para conseguir una rápida tramitación de la carga.

El trabajo de descarga directa duró desde esa hora hasta la 1.30 de la tarde, hora en que las grúas depositaban en los almacenes de la Aduana la última lingada de mercaderías traídas por el "Heluan".

La descarga total del barco había demorado poco más de dos horas, dentro del plazo que los armadores habían dado como de estadía del vapor en Valparaíso.

El resultado del ensayo de descarga directa efectuado con la carga de ese vapor ha dejado ampliamente bien impresionados a las autoridades portuarias, aduaneras y a los comerciantes que la presenciaron, pues ha quedado la certeza que con el perfeccionamiento del sistema se solucionará el grave problema de la descarga en este puerto.

LA EMBAJADA ESPECIAL DE BOLIVIA

Probablemente en la mañana entrará hoy al puerto el vapor "Ebro" que trae a su bordo a la Embajada Especial que envía Bolivia, presidida por el señor Díez de Medina.

LAS DESTINACIONES DE LOS MARINOS BRITANICOS

La Superioridad Naval dispuso ayer dar la siguiente destinación a los cuatro técnicos navales ingleses que han sido contratados para el servicio de nuestra Armada.

El capitán de navío, Mr. Jakceson, a la Dirección de Armamentos y Defensas de Costas.

El capitán de Navío, Mr. Greswell, al Estado Mayor.

El capitán de fragata, Mr. Garnos Williams, a la Sección Minas y Torpedos.

El capitán de fragata, Mr. Bickford, a la Escuela de Torpedos y Electricidad de Talcahuano.

Los jefes nombrados se recibieron ayer mismo de sus respectivos cargos.

EN EL "SANTA ANA". — Ayer en la tarde zarpó de este puerto con destino a Nueva York, el vapor "Santa Ana", de la Grace Line llevando a su bordo a distinguidas personalidades, entre las que se cuentan el señor Henry Van Dick, ex-Embajador de Estados Unidos en Holanda y el señor J. Hunt, gerente del Ferrocarril de Antofagasta a Bolivia.

ACEPTO

Representaciones

a comisión para todo el Norte, emprendiendo jira próxima semana, especialmente en los ramos de joyería, plaquées, botica, instrumental para médicos, maletines para señoras o cualquier otro ramo.

H. V., Casilla 518

SANTIAGO

PRACTICO DE LOS CANALES.— Ha sido nombrado práctico de los canales australes con residencia en Punta Arenas, el señor Gudmund Molgaard, experto capitán de nuestra marina mercante, que durante más de quince años ha mandado naves de pasajeros en la carrera de Punta Arenas a Valparaíso.

EN LA JUNTA MUNICIPAL DE SANIDAD. — En la tarde de ayer celebró sesión la Junta Municipal de Sanidad, tratando el plan de trabajos que efectuará, el que quedó bastante adelantado. También se trató lo referente al financiamiento de su presupuesto, acordándose, a base de los cuatrocientos mil pesos que habrá de entregarle la Municipalidad y de noventa mil que acordó entregar la Dirección General de Sanidad.

EL SUBDELEGADO MARITIMO DE S. ANTONIO. — Se encuentra en Valparaíso el Subdelegado Marítimo de San Antonio, capitán de fragata señor Roberto W. Stone, quien ha venido a conferenciar con el Director del Territorio Marítimo.

EL AYUDANTE MAYOR DEL TERRITORIO MARITIMO. — Se ha dirigido a San Antonio el ayudante mayor de la Dirección del Territorio Marítimo capitán de navío señor Santiago Lorca P.

El sumario por estafa al Banco Español

UN TRAMITE DE IMPORTANCIA EN EL SUMARIO CONTRA EL EX-CORREDOR RODRIGUEZ VERGARA

Con toda actividad se prosiguió durante el día de ayer la tramitación del proceso por estafa al Banco Español.

El Ministro señor Oyanedel recibió varias declaraciones relativas a la buena conducta de dos de los detenidos y expidió varias citaciones para el día de hoy.

UNA DETENCION

Por orden del Ministro en Visita, la Sección de Investigaciones detuvo en la mañana a don Renato Jorquera, persona que estaría un tanto implicada en las estafas cometidas por el ex-corredor de la Bolsa de Corredores, Eugenio Rodríguez, Vergara, y en cuyo sumario entiende el señor Oyanedel por estar agregado al del Banco Español.

Jorquera compareció en la tarde ante el magistrado prestando una larga declaración, después de la cual pasó a la Sección de Detenidos en estricta incomunicación.

UNA QUEJA DE LA SECCION DE INVESTIGACIONES

Tenemos conocimiento que la Sección de Investigaciones hará una presentación al Ministro en Visita, haciéndole ver la circunstancia de que sus servicios corrientes se resienten un tanto por los agentes secretos que se ocupan en la vigilancia de los reos recluídos en los hospitales.

Un marinero se ahogó en la bahía

LAS TRAGI-COMICAS CIRCUNSTANCIAS DEL SUCESO

En la mañana de ayer fué enviado por la Gobernación Marítima a la Morgue, el cadáver de Salvador Gómez Frías, marinero que trabajaba a bordo de la chata inglesa "Worling".

Este marinero se ahogó en la noche del Martes cayendo al agua al borde mismo del malecón, siendo infructuosos todos los esfuerzos que se hicieron por salvarlo. El acontecimiento ocurrió con detalles trágicómicos que pasamos a narrar.

Se encontraban, más o menos, a las siete y media de la tarde, varios fleteros en los sitios del malecón, vecinos al desembarcadero cuando llegó Gómez, muy bebido. Dirigiéndose al grupo solicitó que se lo llevase hasta a bordo de la chata en que trabajaba. Como se le manifestara que ya no era hora en que se permitiera el tránsito de embarcaciones menores por requerirse un permiso especial, Gómez formó un incidente diciendo que ante tal negativa era capaz de llegar a la chata a nado.

Todos rieron a esta declaración de Gómez, pero la risa se trocó en estupor cuando lo vieron arrojarse resueltamente al agua desapareciendo. Los lancheros esperaron entonces verlo salir a la superficie, pero en vista de que ésto no sucedía, dieron cuenta a la Gobernación Marítima y recorrieron en lanchas el sitio en que había caído, pero sin resultado.

Sólo en la mañana de ayer la lancha de la Gobernación Marítima encontró el cadáver del infeliz Gómez a varios centenares de metros del malecón.

Para esclarecer el acontecimiento la Gobernación Marítima inició un sumario que estableció los hechos tal como los hemos narrado.

LA JUNTA DE VECINOS DE MAESTRANZA.

ALARMA INJUSTIFICADA

EL CAMBIO DE NOMBRE DE ALGUNAS CALLES DE LA SEPTIMA COMUNA

Con el curioso título de "Tendencia enfermiza", cuya oportunidad no hemos podido palpar en el texto de la relación, el señor Santiago Marín Vicuña publica en 'El Diario Ilustrado" del Lunes último una carta abierta dirigida al Intendente Municipal, don Luis Phillips H., en la que rompe lanzas a destajo en contra de una vieja aspiración de los vecinos de la 7.a Comuna.

Aunque en un principio habíamos optado por guardar un prudente silencio, ahora, tal vez con mejor acuerdo, hemos decidido no dejar pasar por alto las observaciones del señor Marín Vicuña, por varias razones esenciales, a saber: 1.a, porque con la publicación aludida ha pretendido constituirse de hecho en profesor o pregonero de las más elementales nociones de historia patria; 2.a, porque con ella nos presenta la oportunidad de tomar por nuestra cuenta las ies y ponerles el punto donde verdaderamente deben llevarlo; 3.a porque también nos ofrece la ocasión de poner a prueba el adasme de espíritu nacional que nos va quedando; y 4.a porque no atinamos a comprender cómo una persona de méritos efectivos, en lo que concierne a inteligencia y cultura pueda obcecarse tanto para desvirtuar el significado primordial de una insinuación que, además de respetuosa, es justa y bien equilibrada.

Con respecto a lo primero, debemos declarar que, aunque no las necesitábamos, las lecciones de historia del señor Marín Vicuña las guardaremos muy cuidadosamente, y llegado el caso, haremos de ellas el uso que a todos los individuos de experiencia, olvidados por el tiempo de lo que se aprende en las aulas escolares, nos está indicando la necesidad de instruir y formar el corazón de las generaciones de hoy.

El segundo punto lo dilucidamos más adelante, conjuntamente con el último de los enunciados; y a manera de paréntisis, contestaremos aquello del adasme de espíritu nacional, dejando una vez más establecido que la Junta de Vecinos de Adelanto Local de la 7.a Comuna Maestranza, no solamente ha realizado una provechosa campaña en favor del progreso material y depuración moral del barrio, sino que también ha podido convertir en realidad tangible un plantel de educación como el Liceo Nocturno Gratuito "Presidente Balmaceda", que por sí solo nos parece suficiente para juzgar del espíritu nacional de que puede estar animada una corporación como la nuestra.

Y hecha esta breve defensa, pasemos ahora al punto mayor de la materia en debate.

Desde luego, podemos decir al señor Marín Vicuña que el cambio de nombre propuesto por esta Junta de Vecinos para algunas calles de la 7.a Comuna, ha sido inspirado precisamente en la necesidad de honrar en debida forma la memoria de algunos próceres de nuestra vida independiente, que por no haber alcanzado los honores del bronce o por otra circunstancia análoga, permanecen por lo general un tanto alejados de las mentes de la muchedumbre.

Es un secreto a voces que en muchas calles del barrio denominado Maestranza, ha venido entronizándose sórdidamente, a despecho de las autoridades y de los vecinos de pacíficas costumbres, el reinado más completo de la impudicia y del deshonor a tajo abierto. Han sido inútiles las protestas y reclamaciones de todo un barrio progresista y amante de la tranquilidad, para hacer desaparecer de entre su seno a toda esa gente de mal vivir que ha tomado como por asalto algunas vías centrales y populosas, convirtiéndolas en verdaderos pudrideros humanos; y es así como, por uno de esos absurdos que desgraciadamente nos es dable observar tan a menudo, tenemos hoy una calle Camilo Henríquez, otra calle Marín y otra más denominada Eleuterio Ramírez, que exhiben como escarnio los nombres de tan esclarecidos hijos de la República.

Ahora bien, con esta explicación, nos parece perfectamente justificado el anhelo de obtener el cambio de nombre de algunas calles de la 7.a Comuna: 1.o, para trasladar el nombre de algunos ciudadanos ilustres en nuestra vida cívica, a aquellas calles que, por sus antecedentes de moralidad, sean dignas de ostentarlos sin rubor; 2.o, para borrar paulatinamente la fama deshonrosa que tienen algunas calles de la ciudad, adelantándose a la depuración moral que debe traer el nuevo Código Sanitario, una vez que se hagan efectivas sus disposiciones; y 3.o para hacer desaparecer de algunas calles los nombres vagos e indecisos con que actualmente se las designa, poniendo en su lugar los que merezcan grabarse en la memoria de todos los que saben honrar nuestras glorias pasadas.

Este es el gran pecado que tenemos a juicio del señor Marín Vicuña. Esto es lo que lo ha llevado a dirigirnos públicamente unas cuantas líneas, para torcer o desviar ante la opinión el significado de nuestros propósitos. Esto es, en fin, lo que lo ha inducido a gritar a los cuatro vientos, sin comprender que lo que nosotros deseamos, conjuntamente con todo el vecindario de la 7.a Comuna, es que los nombres de Camilo Henríquez, de Marín, y de otros prohombres de la Patria, sean colocados en el sitio que les corresponde por sus altas virtudes ciudadanas.

Abandone el señor Marín Vicuña sus habituales paseos por los portales y otros sitios céntricos de la ciudad; dése una vuelta por los barrios apartados, en donde hierve la mugre al lado de la más degradante corrupción moral, y comprenderá, con nosotros, que es de justicia cambiar el nombre de algunas calles que ostentan pomposamente denominaciones que están muy lejos de merecer.

General Alejandro Gacitúa, presidente. — **Bernardo Quiroga**, vicepresidente. — **Carlos Jiménez**. — **Florentino Herrera**. — **Lorenzo Herranz**, miembros de la comisión informante. — **Manuel Correa**, secretario.

COMPAÑIA SUD - AMERICANA DE VAPORES

PROPUESTAS

Se reciben propuestas para el suministro, por un año, a contar desde el 1.o de Abril próximo, de los siguientes artículos:

Aves y huevos.
Carne fresca de chancho, jamones, tocino salchichas, salchichones, etc.
Lenguas frescas y saladas, riñones, sesos, etc.
Harina flor de primera.
Papas amarillas del centro.

También se reciben propuestas para la compra de los cueros de los animales que se benefician a bordo.

Las propuestas serán abiertas el Lunes 22 de Marzo, a las 2 P. M., no compremetiéndose la Compañía a aceptar la más baja, pudiendo rechazarlas todas si así le conviniere.

Las propuestas aceptadas deberán ser garantidas con una caución por el 15 por ciento del valor total del contrato.

OFICINA DE LA CIA.

BLANCO 895

Valparaíso, 9 de Marzo de 1926.

EL GERENTE.

22-M

RAULI

de primera y segunda, muy seco, a $ 4.50 pulgada,

VENDO:

CARMEN 1297

esquina Sta. Elvira

INFORMACIONES DEL INTERIOR

ACONCAGUA

Funerales

(De nuestro corresponsal, por telégrafo)

COPIAPO, 17.—Hoy se efectuaron los funerales de la señora Ester Farfán de Castillo, esposa de uno de los profesores del Liceo de Hombres de esta ciudad.

—Se ha concertado el matrimonio de don Hernán Sánchez Aliste con la señorita Clara Marrés Segovia.

Cuerpo de Bomberos

SAN FELIPE 17.—Siguen con verdadero entusiasmo los preparativos para la celebración del 34.o aniversario del Cuerpo de Bomberos de esta ciudad, las que se llevarán a cabo con toda solemnidad el día 28 del presente mes.

Suicidio

SAN FELIPE 17.—Anoche puso fin a sus días, disparándose un tiro en la sien derecha Nemesio Miranda, después de haber perdido en una casa de juego todos los ahorros de que disponía.

El Internado del Liceo de San Felipe

SAN FELIPE, 17.—Se han iniciado las clases en este plantel de educación. La intensa labor desarrollada el año último por el profesorado del Liceo hizo que los padres de familia acudieran a matricular en él a sus hijos confiados en la eficiencia de su enseñanza, para la cual cuenta con magnífico material de enseñanza, mobiliario, etc.

La matrícula alcanza va a 400 alumnos y el número de internos a 80, existiendo nuevas peticiones que hacen pensar en un número mucho mayor.

Con fecha de ayer se autorizó la creación de un nuevo curso de segundo año de humanidades.

Los alumnos están cómodamente instalados y en pocos días más estarán totalmente terminadas las nuevas instalaciones.

El rector del Liceo, señor Alvaro Rivera Matte y el vice-rector señor Jorge Quinlan, han sido muy felicitados por los padres de familia de la provincia, pues esta obra educacional se ha iniciado sin ninguna ayuda fiscal y en forma que satisface una aspiración largamente sentida por los habitantes de la provincia.

PUTAENDO.—**El nombramiento de juez letrado.**—El pueblo ha recibido con general satisfacción el nombramiento que acaba de hacer el Gobierno, en favor del señor Arturo Zavala, para juez letrado de este departamento, en reemplazo del señor Santelices.

Este cargo estaba acéfalo desde hacía dos años, con los consiguientes atrasos en la tramitación de los juicios.

MAGALLANES

ALEGANDO JURISDICCION SOBRE DOS ISLAS CHILENAS, LAS AUTORIDADES ARGENTINAS HABRIAN EXIGIDO EL PAGO DE DERECHOS

DENUNCIO FORMULADO POR EL CAPITAN DE UN BUQUE MERCANTE CHILENO

(De nuestro corresponsal, por telégrafo)

PUNTA ARENAS 17.—El capitán del vapor nacional "Minerva", de la firma Braun y Blanchard, se ha presentado a la autoridad marítima dando cuenta que en el viaje que efectuó al puerto argentino Ushuaia e islas australes chilenas Picton y Nueva, fué detenido durante dos días con guardia armada por orden de las autoridades argentinas, quienes le exigían el pago de derechos de internación por mercaderías destinadas a las islas chilenas ya mencionadas, alegando para ello jurisdicción argentina. Se le exigió también la habilitación de dichas caletas con la intervención de un guardia de aduana argentino.

El capitán se negó a cumplir con estas exigencias, alegando el despacho legal que a su carga habían concedido las autoridades chilenas.

Para poder zarpar hubo de desembarcar la mercadería de acuerdo con el consignatario de ella.

Se le notificó también que no debía embarcar lanas de dichas islas, sin antes satisfacer los derechos de exportación.

La prensa local publica a grandes caracteres la protesta presentada por el capitán, en Ushuaia.

TALCA

Se solicita la cooperación de "La Nación"

EN LA CAMPAÑA INICIADA EN FAVOR DE LA NO SUPRESION DE ESCUELAS NORMALES

TALCA, 17.—A nombre del profesorado de la Escuela Normal de esta ciudad se ha enviado a "La Nación" el siguiente telegrama:

"Ante la amenaza de supresión de las Escuelas Normales, suplicamos a ese importante diario colabore en la obra de defensa iniciada por el Comité de Escuelas Normales, en el convencimiento que toda campaña en favor de la instrucción será bien acogida. A nombre del personal.—(Firmadas). — **Evangelina Burgos.—Floridemia Mackon.—Corina Valdés.—Josefina Fernández**"

LINARES

LINARES.—**Los jinetes que van a Alaska.**—El Lunes llegaron a esta ciudad los jinetes señores Charles O'Compley y Marcos Matulich, quienes, como se ha anunciado, realizan un viaje a caballo desde Punta Arenas a Alaska.

LINARES, 17. — **El kiosko de la Plaza.** — Desde hace tiempo se ha estado haciendo una campaña para construir un kiosko en la Plaza de Armas. Ultimamente se ha logrado reunir la suma de diez mil pesos. En consecuencia, la construcción del kiosko empezará muy pronto.

CAUTIN

TEMUCO.—**Resultado de las inscripciones escolares.**—Se ha puesto término a las inscripciones escolares, de acuerdo con lo dispuesto por la ley de educación primaria obligatoria.

En las escuelas fiscales de la ciudad se inscribieron 4,224 alumnos y en las preparatorias y colegios particulares 1,015; todo lo cual da un resultado total de 5,223 educandos.

TEMUCO.—**Para el mantenimiento del Hospital de Niños.**—Dados los ingentes gastos que origina el mantenimiento del Hospital de Niños, varias damas pertenecientes a la Cruz Roja de las Mujeres de Chile, han acordado establecer un almacén para vender toda clase de artículos, ya sean nuevos o usados, que se puedan obtener de la caridad privada.

IMPERIAL, 17.— **Son Deficientes los servicios del Correo.** — La prensa se ocupa diariamente de los servicios de Correos. Estima que el jefe de esa repartición debe dominar sus nervios, pues a los empleados los trata muy mal, motivo por el cual se producen continuos cambios. Hace un llamado al Director General para que ponga coto a esta situación que perjudica tanto al público como al personal.

CARRO PLANO

de 20 toneladas, vendo, acomodado para carbones y leñas. Hora: de 9 a 9.30.

AV. IRARRAZAVAL 71

VALDIVIA

Hundimiento de un remolcador

(De nuestro corresponsal, por telégrafo)

VALDIVIA, 17.—A consecuencia de un choque habido entre la ... "Fresia" y el remolcador "Vi..." se hundió este último frente a ... lote.

El remolcador pertenece a la firma Hoffmann Hermanos, quienes han ordenado ejecutar los trabajos necesarios para reflotarlo.

La Cámara de Comercio elige nuevo Directorio

(De nuestro corresponsal, por telégrafo)

VALDIVIA, 17.—La Cámara de Comercio sesionó hoy con el fin de elegir su nuevo Directorio.

—Se activan los preparativos para la celebración de las bodas de plata de la Sociedad Protectora de Empleados.

—Se ha concertado el matrimonio de don Aníbal Contreras con la señorita Irma Bertoglio.

—Hoy se ofreció una manifestación de despedida a don ... Kunstmann, con motivo de su próximo viaje a Europa.

GRACE LINE

Servicio rápido de pasajeros para Antofagasta Iquique, Arica, Mollendo, Callao, Salaverry, Talara, Balboa, Cristóbal y

NUEVA YORK

"SANTA ELISA"

saldrá de VALPARAISO el 31 de Marzo, a la 1 P. M.

"SANTA LUISA"	ABRIL 14
"SANTA TERESA"	ABRIL 28
"SANTA Ana"	MAYO 12

News Orleans and South American Steamship Co. Servicio mensual de vapores de carga desde New Orleans EE. UU. a puertos chilenos y vice-versa

GRACE y Cía. (CHILE) S. A.

HUERFANOS, ESQUINA MORANDE — SANTIAGO

SOCIEDAD ANONIMA MARITIMA GONZALEZ SOFFIA y Cía.

VAPOR RAPIDO AL NORTE

EL COMODO VAPOR DE PASAJEROS

"CHILE"

Saldrá para Coquimbo, Huasco, Chañaral, Taltal, Antofagasta, Tocopilla, Iquique y Arica, el Martes 23 de Marzo, a las 6 P. M.

Por fletes, pasajes y demás pormenores, verse con:

Rodrigo Donoso Grille, Galería Alesandri N.o 237, SANTIAGO | Cía. Transportes Unidos, Estado, esquina Alameda, SANTIAGO

En Valparaíso: Sociedad Anónima González Soffia y Cía. Blanco N.o 903.

N. G. I.

Línea mensual: Valparaíso.— Puertos del Norte.— Europa

"BOLOGNA"	21 de Abril
"NAPOLI"	21 de Mayo
"VENEZUELA"	2 de Julio
"BOLOGNA"	2 de Agosto

Línea Gran Express Buenos Aires.—Brasil.— Europa.

"Pssa. MAFALDA"	23 de Marzo
"AMERICA"	1.° de Abril
"GIULIO CESARE"	8 de Abril
"RE VITTORIO"	24 de Abril
"EUROPA"	29 de Abril

Para detalles e informes, dirigirse a las oficinas de:

VALPARAISO Pasajes y Gerencia: Blanco 1130. Sección Fletes: Blanco 918.

SANTIAGO Agustinas 1042, Casilla 2759.

EAU DE COLOGNE

90°

"Cappi"

PARFUMS CHERAMY

PARIS

CONCEPCION

LA IV BRIGADA COMBINADA PUSO TERMINO A SUS EJERCICIOS EN GENERAL CRUZ

CONCEPCION 17.—Con un ejercicio de combate contra un enemigo figurado se puso término a los trabajos que desarrollaba la IV Brigada Combinada en los alrededores de General Cruz, desde el 2 de Marzo pasado.

El programa de la labor desarrollada por la IV Brigada Combinada, comprendía algunas tareas de batallón en pie de guerra, tareas de grupo, ejercicios de regimientos, revista y tiro de grupo y de regimiento, trabajos de fortificación, construcción de puentes, prácticas de explosivos y destrucciones, tareas de destacamentos de doble acción, revista de tiro de combate de compañía en pie de guerra y demás ejercicios que se llevaron a efecto entre el 3 y el 11 de Marzo.

Todos estos trabajos fueron llevados a cabo por las unidades de la IV Brigada Combinada, en forma correcta, mereciendo una elocuente felicitación del Ministro de la Guerra, coronel Carlos Ibáñez, quien revistó el Domingo último las tropas acantonadas en General Cruz.

Todas las tropas que tomaron parte en estos trabajos regresaron ya a sus respectivas guarniciones, haciendo algunas de las unidades el viaje por tierra, como el Regimiento Guías, que puso a prueba su caballada en el trayecto de General Cruz a Concepción.

El transporte de productos se ha hecho en buenas condiciones

CONCEPCION 17.—El transporte de los productos agrícolas en la zona Sur de la República se ha hecho este año, en muy buenas condiciones, a tal punto de poderse decir que ha sobrado material ferroviario para efectuarlo.

Sin embargo, no se ha podido movilizar más cereales, por cuanto los agricultores los tienen depositados en bodegas, en espera de mejores cotizaciones para sus productos, agregando a esto que las casas importadoras no han adquirido grandes cantidades de cereales para el extranjero, a la espera también de cotizaciones más favorables para sus intereses.

El siguiente cuadro comparativo del movimiento de carga habido durante los meses de Enero, Febrero y primera quincena de marzo de 1925 y el del presente año, servirá para conocer la forma cómo este año se ha verificado la movilización de los productos.

Productos agrícolas movilizados en 1925:

En Enero, 280,840 quintales métricos; en Febrero, 510,917 quintales Marzo, 245,594 quintales métricos.

Productos agrícolas movilizados métricos; en la primera quincena de en 1926:

En Enero, 275,350 quintales métricos; en Febrero, 513,068 quintales métricos; en la primera quincena de Marzo, 285,978 quintales métricos.

Un nuevo accidente ferroviario

CONCEPCION 17.—Un nuevo desrielamiento de trenes se produjo ayer entre las estaciones de Talcamávida y Gomero, motivando un considerable atraso a los trenes nocturno y valdiviano.

Según informaciones recogidas, este nuevo desrielamiento se debe a que la Empresa mantiene ne servicio carros de carga de diez toneladas, que debido a su poco peso tienen también poca estabilidad, ya que el número de sus ruedas es menor que el de los carros de carga de mayor tonelaje.

ÑUBLE

CHILLAN, 17.—**Detalles sobre la feria libre.**—El primer alcalde de esta comuna, don Alfonso Quintana Burgos, ha recibido una comunicación de su colega de Viña del Mar, en la cual le solicita todos los detalles sobre la instalación y funcionamiento de la tradicional feria libre que funciona en la plazuela de la Merced.

Estos detalles servirán, según agrega el alcalde de Viña del Mar, para estudiar la instalación de otra feria libre en ese balneario.

CHILLAN, 17.—**El Director General de Policías.**—El Domingo llegó a esta ciudad el Director General de Policías, Coronel don Bartolomé Blanche.

El señor Blanche dedicó el día Lunes a visitar el local e inspeccionar los servicios de la comisaría de esta ciudad, dirigiéndose después a las Termas de Chillán, desde donde volverá para seguir viaje al Sur.

CHILLAN, 17. — **Que se suprima la Asistencia Pública.** — Un diario de la localidad pide que se suprima el servicio de la Asistencia Pública, manifestando que su funcionamiento no favorece a nadie.

El Regimiento infantería Chillán.—Acaba de terminar las maniobras desarrolladas en General Cruz. Interrogado el teniente-coronel señor Domingo Chavez sobre el resultado de los ejercicios se manifestó altamente complacido por la preparación de la tropa.

No sirve el local de la Escuela Industrial. — El Intendente de la provincia, señor Armando Silva, visitó hace algunos días el local en que funciona la Escuela Industrial, pudiendo constatar que el edificio está en pésimas condiciones.

Cia. Sud - Americana de Vapores

SERVICIO MENSUAL A NUEVA YORK CON ITINERARIO FIJO EN 18 DIAS. — SALIDAS EN SABADOS A LAS 4 P. M. EN PUNTO.

"ACONCAGUA" 10 DE ABRIL — "TENO" 8 DE MAYO

Con escalas en Antofagasta, Iquique, Arica, Callao, Panamá y Cristóbal.

SERVICIO QUINCENAL A GUAYAQUIL (ECUADOR). — SALIDAS EN VIERNES, A LAS 6 P. M.

"HUASCO" 19 DE MARZO — "AYSEN" 2 DE ABRIL

Con escala en Coquimbo, Antofagasta, Gatico, Tocopilla, Iquique, Caleta Buena, Arica, Ilo, Mollendo, Chala, Pisco, Cerro Azul, Callao, Salaverry, Pacasmayo, Eten, Pimentel y Payta.

SERVICIO QUINCENAL A PIMENTEL (PERU). — SALIDAS EN VIERNES, A LAS 6 P. M.

"MAIPO" 26 DE MARZO — "MAPOCHO" 9 DE ABRIL

Con escalas en Coquimbo, Huasco, Caldera, Chañaral, Taltal, Antofagasta, Iquique, Pisagua, Arica, Ilo, Mollendo, Chala, Lomas, Pisco, Tambo de Mora, Callao, Huacho, Supe, Huarmey, Casma, Samanco, Chimbote, Salaverry, Pacasmayo y Eten.

VAPORES PARA PENCO, LOTA, TOME Y TALCAHUANO SALIDAS DE VALPARAISO TODOS LOS MIERCOLES

DE TALCAHUANO SALEN DE REGRESO PARA VALPARAISO TODOS LOS MARTES A LAS 6 P. M.

WESSEL DUVAL & Co. HUERFANOS ESQUINA MORANDE — Cía. TRANSPORTES UNIDOS Estado, esquina Delicias Sub-Agentes

P. S. N. C.

VAPORES PARA EUROPA

VIA CANAL DE PANAMA

ORIANA.. 20 de Marzo	1 P. M.	Para Antofagasta, Mejillones, Iquique, Arica, Mollendo, Callao, Balboa, Cristóbal, La Habana, Coruña, Santander, La Rochelle, Pallice y Liverpool.
ORCOMA.. 3 de Abril (Viaje rápido)		
ORTEGA.. 15 de Abril (Vía el Estrecho de Magallanes)		

Por estos vapores se expenden boletos de segunda clase para Europa y puertos de la costa, a precios convencionales.

VAPORES PARA NUEVA YORK

EBRO.... 24 de Marzo	1 P. M.	Para Antofagasta, Iquique, Arica, Mollendo, Callao, Salaverry, Payta, Balboa, Cristóbal La Habana y Nueva York.
ESSEQUIBO 21 de Abril		
EBRO..... 19 de Mayo		

R. M. S. P.

SERVICIO RAPIDO DE LUJO DESDE Buenos Aires a Europa

PROXIMAS SALIDAS DE LOS AFAMADOS VAPORES "A" VIAJES RAPIDOS A LISBOA EN 18 DIAS; CHERBURGO Y SOUTHAMPTON EN 19 DIAS

"ASTURIAS"	22,000 toneladas,	23 de	MARZO
"ARLANZA"	14,930 toneladas,	7 de	ABRIL
"AVON"	11,072 toneladas,	17 de	ABRIL
"ALMANZORA"	15,551 toneladas,	28 de	ABRIL
"ANDES"	15,620 toneladas,	8 de	MAYO
"ASTURIA"	22,000 toneladas,	22 de	MAYO

PROXIMAS SALIDAS DE LA LINEA "D"

"DESNA"	26 de MARZO
"DEMERARA"	23 de ABRIL
"DARRO"	7 de MAYO

VIAJES DE LLAMADA DESDE VARIOS PUNTOS DE EUROPA, SIRIA Y TURQUIA

SANTIAGO Agustinas 1017.— Casilla 536 THE PACIFIC STEAM NAVIGATION Co. VALPARAISO Calle Blanco — Casilla 24-V.

SUB - AGENTES EN SANTIAGO: TRANSPORTES UNIDOS, ESTADO ESQUINA ALAMEDA; VILLALONGA, AGUSTINAS Núm. 817

Conferencia de don Pedro Aguirre Cerda

SOBRE EL ESTATUTO ADMINISTRATIVO

Mañana, a las 9.30 P. M. celebrará sesión esta corporación política con el objeto de continuar tratando sobre el proyecto de Estatuto Administrativo y de oir la conferencia que el ex-presidente del Partido, don Pedro Aguirre Cerda dará sobre la misma materia.

El señor Aguirre Cerda fué autor de un proyecto de Estatuto Administrativo en el año 1924, que fué elaborado después de un maduro estudio de las diferentes legislaciones de países más avanzados que el nuestro y atendiendo también a la organización de nuestros servicios públicos; de manera que está especialmente preparado para disertar sobre este tópico de actualidad.

El programa de la conferencia es el siguiente:

El Estatuto Administrativo

I

1. Papel de armonía que corresponde al partido en la solución de los problemas nacionales.
2. El Estatuto y la eficiencia, bienestar y estímulo del funcionario.
3. La fijación de sueldo y su relación con la eficiencia funcionaria y con la situación financiera del Estado.

III

Principales disposiciones de un Estatuto

1. Concurso de admisión: a) calidades que debe reunir todo postulante; b) examen relacionado con la función.
2. Perfeccionamiento del funcionario y eficiencia de la función.
3. Escalafón y hoja de servicios.
4. Examen de ascenso por mérito. (La antigüedad es uno de los méritos).
5. Fijación de deberes y derechos.
6. Bienestar material en las oficinas y leyes sociales de protección.
7. Otras disposiciones secundarias.

III

El Estatuto que estudia la Comisión de Gobierno.

LA OBESIDAD DESAPARECE

La obesidad o gordura excesiva, aparte de ser una molestia para quien la tiene, constituye una enfermedad, que corriendo el tiempo se torna en un constante peligro para la vida, debido a las múltiples complicaciones que se suceden. Un preparado que ha obtenido un completo éxito contra esta clase de afección, como también en las enfermedades del hígado y de los riñones, es la Termosalina Yodada 18 M. R. (a base de sal de Carlsbad).

Los productos 18 fueron premiados en la Exposición Internacional de Bolivia con el Gran Premio de Honor.

EL TRIBUNAL CALIFICADOR SE REUNIRA LA PROXIMA SEMANA

EL CONSERVADOR DEL REGISTRO ELECTORAL HA RECIBIDO YA LOS UTILES ELECTORALES DE LAS ELECCIONES COMPLEMENTARIAS DE ARAUCO Y VALDIVIA

La oficina del Conservador del Registro Electoral ha estado recibiendo ya los útiles electorales correspondientes a las elecciones complementarias realizadas el Domingo último en Tarapacá, Antofagasta, Arauco, Valdivia y Chiloé.

Hasta ayer se habían recibido todos los útiles correspondientes a Arauco y Valdivia y espera recibir para el Lunes los de Tarapacá y Antofagasta, que son los que más se tardarán en llegar.

El Secretario del Tribunal Calificador, señor Ramón Zañartu, nos ha declarado que para la próxima semana citará al Tribunal Calificador para que empiece a ocuparse del estudio de los antecedentes de las elecciones del Domingo.

La U. S. R. A. Ch.

CELEBRA ESTA NOCHE SESION ORDINARIA DE DIRECTORIO. — EL COMICIO DEL DOMINGO EN EL O'HIGGINS

Hoy, de 9 1|2 a 11 1|2 P. M., en su secretaría general de San Antonio 347, el Directorio de la Usrach se reune en sesión ordinaria para tratar diversos asuntos pendiente.

LA ASAMBLEA DEL TEATRO O'HIGGINS

Se acordó llevar a efecto el Domingo venidero una asamblea pública en el Teatro O'Higgins, calle San Pablo esquina de Cumming, de 9 a 12 M.., la cual será presidida por el diputado don Ramón Alzamora Ríos.

Sólo por pocos días concedemos un

20%

de rebaja extraordinaria sobre los precios ya castigados en nuestra actual realización, con el fin de disminuir más rápido nuestro inmenso STOCK en

MEDIAS

CALCETINES

CORBATAS

PAÑUELOS

Nos permitimos hacer presente a nuestra distinguida y numerosa clientela, que ésta es una OCASION UNICA de adquirir artículos de primera calidad, a

PRECIOS IRRISORIOS

pues en vista de la demolición del edificio que actualmente ocupa nuestro negocio, necesitamos reducir nuestras existencias a la brevedad posible.

Oportunamente daremos a conocer nuestro nuevo domicilio, y entretanto, estamos a sus órdenes en nuestra antigua casa, calle

AHUMADA 360

LA REINA DE LAS MEDIAS

La Comisión de Gobierno interior terminó ayer el estudio del presupuesto de Hacienda

HOY COMENZARA A ESTUDIAR EL PRESUPUESTO DE JUSTICIA.— ENTRE LOS MIEMBROS DE LA COMISION HAY AMBIENTE PARA APROBAR UNA LEY DE EMERGENCIA YA QUE EL ESTUDIO DE LOS PRESUPUESTOS DEMORARIA MAS DE DOS MESES.— LOS DEMOCRATAS NO ACEPTARIAN COMO DEFINITIVAS LAS MODIFICACIONES QUE SE ESTA INTRODUCIENDO AL ESTATUTO. — LOS COMUNISTAS Y ASALARIADOS SE RETIRAN DE LA COMISION.— EL MINISTRO DE HACIENDA NOS HACE DECLARACIONES OFICIALES RELACIONADAS CON EL ESTATUTO ADMINISTRATIVO

Con el fin de continuar el estudio del proyecto de Estatuto Administrativo, se reunió en la tarde de ayer la Comisión de Gobierno Interior de la Cámara de Diputados, con la concurrencia de los Ministros del Interior y de Hacienda, quienes han venido cooperando en el trabajo de los parlamentarios.

SE TERMINA EL ESTUDIO DEL PRESUPUESTO DE HACIENDA

Continuando la pauta de trabajo que se ha trazado la Comisión, se prosiguió ayer el estudio del Presupuesto del Departamento de Hacienda, quedando terminado.

Se puso término a la revisión de los sueldos del personal de la Delegación de Salitreras y Oficina de Operaciones Bursátiles, como asimismo de la Inspección de Sociedades Anónimas.

Los sueldos de estas reparticiones fueron modificados como se hizo con la mayoría de los del personal de las demás reparticiones de Hacienda.

HOY COMENZARA A ESTUDIAR LA COMISION EL PRESUPUESTO DE JUSTICIA

La Comisión puso término a su sesión de ayer más o menos a las 6.30 de la tarde, no pudiendo continuar su trabajo, que conforme a la pauta, era la revisión del Presupuesto del Ministerio de Justicia, por no hallarse presente el Ministro del ramo.

La Comisión, a partir de la sesión de hoy, a la que concurrirá el señor Alamiro Huidobro, empezará el estudio del presupuesto de Justicia.

LOS DEMOCRATAS NO ACEPTAN COMO DEFINITIVAS LAS MODIFICACIONES DEL ESTATUTO

El representante Demócrata ante la Comisión de Gobierno Interior, señor Héctor Alvarez, nos decía en la tarde de ayer que su partido no aceptaría, como él, lo había manifestado, en el seno de la Comisión, como definitivas las modificaciones que se iban introduciendo al proyecto del Gobierno, ya que propiciaba una fijación de sueldos con base científica, observando las obligaciones vitales y sociales de cada empleado y haciendo una rebaja proporcional de los actuales sueldos que fluctuaría, según la categoría del empleado, entre un 1 y 20 por ciento.

Nos agregó que los demócratas continuaban concurriendo a las sesiones de la Comisión, de acuerdo con un alto espíritu de patriotismo, a fin de que la Nación pueda saldar su déficit y organizar su servicio económico.

LA LABOR DE LA COMISION NO PUEDE TERMINAR ANTES DE DOS MESES

Uno de los miembros de la Comisión nos decía ayer que era imposible que la Comisión de Gobierno Interior, al paso que va, y en la forma que está haciendo su trabajo, terminará la revisión de los presupuestos de todos los Departamentos lo menos en dos meses.

Esto viene a probar la conveniencia de autorizar una ley de emergencia que permita al Erario cubrir sus obligaciones, evitando el déficit de más o menos 25 millones mensuales que necesariamente tiene que venir si se continúa pagando con los actuales presupuestos..

Esta idea tiene ya un buen ambiente, y es posible que en una de las próximas reuniones se acuerde una medida en este sentido.

Se nos ha informado que la idea propuesta por el señor Jorge Alessandri, que dió a conocer en un reportaje que nos concediera y que se publicó en nuestra edición de ayer, cuenta con el apoyo de casi todos los miembros de la Comisión, y que sólo sería necesario aumentar un pequeño tanto por ciento la rebaja a fin de que las economías fueran mayores a 65 millones de pesos, pues se estima que el déficit será superior a esta suma.

LOS COMUNISTAS Y ASALARIADOS SE RETIRAN DEL SENO DE LA COMISION

Ayer a las doce del día se reunió el Comité Político Comunista-Asalariado, de la Cámara de Diputados.

El diputado señor Ramón Sepúlveda Leal, representante de estos partidos en la Comisión de Gobierno Interior, dió cuenta de lo ocurrido y efectuado dentro de esa Comisión: "Manifestó que la Comisión de Gobierno no se ha pronunciado sobre el proyecto de Estatuto Administrativo presentado por el Gobierno, y que, sin embargo, en las últimas sesiones había aprobado todas las economías o disminuciones de sueldos propuestas por el señor Ministro de Hacienda, y que, según se subentiende, seguirá el estudio y aprobación de los demás presupuestos que de otros Ministerios vayan llegando.

Afirmó el diputado informante, que, según las declaraciones del presidente de la Comisión de Gobierno Interior, en contestación a las observaciones que él había hecho en la última sesión, todo lo que se estaba haciendo era de carácter transitorio, sin que esto signifique una aprobación de fondo de dicha Comisión.

Manifestó el diputado Sepúlveda al Comité de su partido, que, como una consecuencia sugerida de los acontecimientos, tal procedimiento de la Comisión de Gobierno Interior importa un hecho grave, por cuanto tiende a un engaño al país que, pendiente en este momento de lo que se hace, anhela la pronta solución equitativa de este serio problema. Cree, además, que con este procedimiento del estudio transitorio de las rebajas de sueldos con su aprobación sin pronunciarse sobre el Estatuto Administrativo, importaría sólo una salida del momento de la Comisión de Gobierno, suspicacia que por cierto es inaceptable, pero que, dada la forma en que se hace este estudio, dá margen para pensar en tal forma.

Expresó que en la sesión del Martes 16 se había aprobado el presupuesto pasado por el Ministro de Hacienda, en el que se deja sin ocupación a más de 200 empleados de las Aduanas del país, y todo sin más observación que algunas salvedades de carácter individual que hicieron algunos diputados respecto a determinados empleados.

En lo que concierne a la representación Comunista - Asalariada, manifestó que él había hecho las salvedades del caso, votando en contra de las rebajas generales de sueldos y protestando en forma terminante de cómo se desarrollan los acontecimientos, afirmando, además, **que la clase obrera y de empleados del país, por él representada en la Comisión de Gobierno, no aceptaban estas rebajas de sueldos para saldar el déficit de los presupuestos, por cuanto ellos no pueden responder de los despilfarros cometidos por los políticos y gobernantes de los Gobiernos anteriores, y que han dado como resultado la actual bancarrota del Erario Nacional.**

Oída la cuenta del representante obrero, en la Comisión de Gobierno, el Comité Político Comunista-Asalariado acordó retirar su representante del actual estudio que se hace no de un Estatuto Administrativo, sino de una rebaja imporporcional de sueldos de los empleados públicos.

DECLARACIONES DEL MINISTRO DE HACIENDA SOBRE ESTATUTO ADMINISTRATIVO

El Ministro de Hacienda nos ha entregado para su publicación, la siguiente declaración:

"Según el presupuesto confeccionado por el Gobierno anterior, se estimaba el cálculo total de entradas, entre ordinarias y extraordinarias, en ochocientos ochenta y ocho millones de pesos, y los gastos en mil ciento ochenta y ocho millones setecientos cuarenta mil pesos ($ 1,188.740,000), lo que habría producido un déficit, al haber sido aprobado, de trescientos millones de pesos.

La revisión hecha del cálculo de entradas por el Gobierno actual da un total, entre ordinarias y extraordinarias, de $ 946.000,000, cifra sujeta aún a modificación.

Si sobre este nuevo cálculo de entradas se hubiera aprobado el proyecto de presupuestos presentado por el Gobierno anterior, habría habido un déficit de $ 242 millones, sin contar con las nuevas jubilaciones y otros gastos que se han producido entre la fecha en que se presentó el anterior proyecto y el actual.

En vista de ésto, el Gobierno se propuso revisar todos los presupuestos, rebajando sueldos, disminuyendo el número de empleados, suprimiendo oficinas y los gastos consultados en Variables que no son absolutamente indispensables, a fin de encuadrarlos, hasta llegar a hacer un presupuesto sobre la suma de $ 1,005.946,000, aún sujeto a revisión, para hacer mayores economías.

En tales condiciones, todavía queda un déficit de 59 millones y fracción.

¿Cómo puede sostenerse entonces por algunos que, sin proceder a efectuar las economías en la forma en que se está haciendo, pudiera llegarse a encuadrar los presupuestos?

El señor Ministro de Hacienda nos ha declarado que se le ha venido pidiendo en la Comisión de Gobierno que haga una exposición de la Hacienda Pública, manifestándonos que ésta la hará ante la Comisión Mixta, cuando se trate de los presupuestos, que es donde corresponde, porque hacerlo ahora sería incompleta por cuanto el presupuesto no está todavía definitivamente confeccionado y está sujeto, por lo tanto, a modificaciones en atención al mismo estudio que está haciendo la Comisión que se ocupa del Estatuto, de modo que puede aumentar o disminuir el déficit, según sea la disminución o aumento de los gastos que se acuerden.

Con respecto al déficit de arrastre, está de acuerdo, con pequeñas modificaciones, con el establecido por el señor Edwards Matte. A este déficit habría que agregar la mayor suma que representa mensualmente el pago a los empleados de la Nación y jubilados con arreglo a los decretos leyes, que fluctúan alrededor de doce y medio millones mensuales.

Por las razones ya expuestas, creo innecesario entrar en mayores detalles y sólo doy estas explicaciones a fin de que no se perturbe el criterio público."

LA CRISIS DE LA INDUSTRIA CARBONIFERA ANTE EL SENADO

ESTA MATERIA FUE ESTUDIADA EN LA SESION DE AYER POR EL Sr. GUILLERMO AZOCAR. TODAVIA EL PROBLEMA PORTUARIO.—OTRAS MATERIAS CONSIDERADAS AYER POR EL SENADO

SESION 8.ª EXTRAORDINARIA, EN 17 DE MARZO DE 1926
Presidencia de los señores Oyarzún y Barahona

INDUSTRIAS DEL CARBON Y DE LA MINERIA

El señor Azócar se ocupa de la situación penosa porque atraviesa la industria del carbón y la necesidad de acudir en su auxilio. La producción de carbón nacional llega a 700,000 toneladas al año, mientras el consumo del país es de 2.000,000 de toneladas.

Antes de la guerra el país consumía carbón nacional y extranjero, y el más fuerte consumidor era la industria salitrera, pero por causas de todos conocidas, esa industria transformó sus calderos y adoptó por combustible el petróleo, con lo cual se produjo una situación de lucha entre ambas industrias nacionales, lucha que el Estado está llamado a solucionar.

El reemplazo del carbón por el petróleo no obedece a ventajas económicas para la industria salitrera, y para salvar la dificultad, bastaría poner a los combustibles extranjeros un impuesto de importación.

Se ha considerado que el problema es complejo, y el señor Urzúa ha recomendado ir **piano**, pero los tiempos actuales son los de la velocidad, y los problemas exigen soluciones rápidas.

Se dice que los obreros del carbón pueden ir a otras industrias, pero no se considera que esta industria puede salir mañana de la situación de crisis en que se encuentra y no poder aumentar sus faenas por no disponer del personal especializado que no se improvisa.

Se ha dicho que el problema del carbón es mundial, pero las causas de crisis son diferentes, pues en Inglaterra, Francia, Alemania, la crisis proviene por falta de consumo, mientras que en Chile tenemos asegurado el consumo de nuestra industria.

Entra en seguida el señor Azócar a ocuparse de la situación crítica porque atraviesa la industria minera, que en nuestro país abarca zonas enteras de territorio.

La industria del cobre se encuentra casi totalmente paralizada por falta de crédito minero. La Sociedad Nacional de Minería ha enviado al Gobierno un memorial en el que indica todas las medidas conducentes al fomento de esta industria, pero estoy cierto de que ese informe no habrá sido ni siquiera leído.

La minería necesita de grandes empresas y para ello se requieren grandes capitales. Es triste ver al lado de las gigantescas empresas extranjeras, las pequeñas faenas chilenas, careciendo de los elementos más indispensables para una conveniente explotación.

Hay acuerdo en que el problema de ahora es de producción y en la conveniencia de fomentarla. El señor Azócar no es de los que todo lo esperan del Estado y cuenta con la cooperación individual. El capitalista tiene una función social: facilitar su capital para la producción y en consecuencia, debe conformarse con un interés bajo. La usura es condenada desde hace más de seis mil años, desde antes de los tiempos de Moisés. A la conveniencia social se unen los principios teológicos, pues la usura es la explotación del trabajo. Por eso la legislación moderna la ha considerado como un delito.

Además de la función social que corresponde al capitalista y al banquero, corresponde la función social del propietario del suelo, quien debe llevarlo a su máxima producción, y para ello ha indicado el señor Senador la conveniencia de procurarle capital barato y exigirle una labor activa. Pero estos préstamos deben quedar sometidos a una vigilancia especial para evitar que con ellos se organicen viajes de placer al extranjero, se adquieran automóviles, o se construyan grandes edificios improductivos.

En cuanto a los latifundios, el señor Senador no estima que sean una calamidad, siempre que sus dueños cuenten con los medios de explotación y los mantengan en su total producción.

Otro de los factores de producción que indica el señor Azócar, es la paz social, la situación de tranquilidad en que el obrero debe desarrollar su labor, y se considera que con las leyes sociales dictadas, está asegurada esa tranquilidad.

Queda un último factor por considerar y es el equilibrio de las finanzas públicas, basadas en principios modernos, o sea bajo los principios de la Hacienda Social.

Mucho se ha hablado en Chile de los enormes empréstitos del Gobierno Alessandri, sin embargo, esos empréstitos se contrataron después de someterse a la consideración del Congreso las leyes tributarias encaminadas a salvar la crisis, y es de notar el hecho de que todas las naciones, después de la Gran Guerra, han aumentado su deuda pública en forma tal, que proporcionalmente a su riqueza, Chile es el país que menos ha comprometido su crédito.

Lo que falta en Chile es organización en la producción, y ésta debe ser nuestra principal preocupación.

POLITICA PORTUARIA

El señor WERNER.—Se refiere al debate planteado por el honorable señor Barahona sobre un problema de importancia nacional. Dice que con acopio de datos y cifras, ha hecho el señor Bahamonde un estudio comparativo de la situación actual de Valparaíso y San Antonio ha analizado las condiciones en que realizan sus faenas de embarque y desembarque, y ha dado la voz de alarma para sintetizar lo que estima grave peligro y enormes daños para el primer puerto de la República.

Las oportunas observaciones formuladas por el honorable señor Lyon, como, así mismo, los concepts emitidos por los honorables señores Barros Jara, Ochagavía, y Vial Infante, han dado mayor interés a esta importante faz de las actividades nacionales.

Estima el señor Werner, que, animado por un celo muy plausible el honorable señor Barahona ha dado, quizá, demasiada importancia a lo que llama rivalidad y competencia de ambos puertos. Si bien es cierto que San Antonio atrae carga por el menor costo del desembarque de mercaderías, es cierto, a su vez, que Valparaíso, por sus múltiples elementos de descarga, ofrece, como ocurre con el carbón, descarga más rápida y eficiente. Y no debe olvidarse que el factor rapidez es consideración muy poderoso que pesa sobre los armadores para la elección del puerto donde dirigir sus naves.

Más aún: acerca del costo de la descarga el honorable señor Barahona ha tomado las cifras extremas, o sean cinco pesos que es el mínimun en San Antonio y 25 pesos, que es el máximun en Valparaíso, sin considerar que la situación anómala de este último se debe, en primer lugar, a sus obras inconclusas, que, una vez terminadas, conformes a los estudios y presupuestos oficiales, harán de Valparaíso un puerto seguro cómodo, abrigado, y con faenas baratas de embarque y desembarque.

Así como ocurre hoy que en Valparaíso es más barato y más rápido el desembarque del carbón que en San Antonio, así ocurrirá, seguramente, con otra carga una vez terminadas las obras portuarias.

Conviene considerar otro aspecto del problema: no debe pedirse todo a los Poderes Públicos, no debe extremarse la política estatista, que reclama del Gobierno el remedio para todos los males.

Hay en esta cuestión—se refiere el señor Senador a lo que ocurre en Valparaíso—otros aspectos dignos de consideración: los armadores dan toda clase de facilidades, como fletes mínimales, cuando se trata de puertos donde hay seguridades de rapidez, de trabajo constante y de aumento de horas de labor si así lo requieren las necesidades del comercio y de la movilización de los barcos.

¿Qué ha ocurrido en Valparaíso? Algo que todos conocemos: varios son los enemigos que tienen las faenas: el virus de las huelgas y paros que, con sensible frecuencia, hemos contemplado. Nadie, puede discutir los derechos de la huelga cuando se la emplea como instrumento para obtener justificado mejoramiento de condición o se la esgrime como arma para combatir odiosas explotaciones. Pero holgar por mero capricho o por seguir dócilmente ajenas y dañinas inspiraciones, es atropellar el desarrollo productivo del país, esterilizar la acción del trabajo y llevar el hambre y el desaliento a humildes hogares de las clases proletarias.

Se trabaja ocho horas, jornada que la economía social preconiza como equitativa y justa. Nadie la discute.

Todos la aceptan. Pero, cabe considerar qué bien puede prolongarse esa jornada, con el pago respectivo por exceso de tiempo, cuando se trata de labores, como las portuarias, que no admiten ni postergaciones ni demoras.

Contrariamente a lo que ocurre en otros países, en Chile no se trabaja en estas faenas durante los días festivos, aunque se trate de casos de extrema urgencia. Con pago extraordinario debiera hacerse en obsequio del país, en favor de la sociedad, en beneficio positivo y directo de todos los consumidores. No se pretende desconocer el derecho al descanso dominical de que todos deben disfrutar. Pero en casos de verdadera y premiosa necesidad, bien puede cambiarse el Domingo por otro día de la semana, o, en último caso, suprimirlo en casos de emergencia, si razones superiores así lo aconsejan y reclaman.

Hay otro elemento más que dificulta las faenas de nuestro primer puerto: el papeleo aduanero, el engorroso, difícil e interminable papeleo aduanero, a lo que se une, desgraciadamente, el a veces poco estímulo de algunos empleados de aduana. El comercio, que requiere rapidez y facilidades, necesita la más eficaz cooperación del personal aduanero y de las autoridades marítimas. Estima el señor Senador que sería oportuno, práctico y útil poner en vigencia, cuanto antes, las disposiciones que elaboró, al respecto, un técnico de la Misión Kemmerer. Debemos estimular, ayudar, prestar facilidades al comercio y no perturbar su acción con entorpecimientos y dilaciones.

La intervención gubernativa, asesorada por el comercio, podría, con atinado estudio, contribuir a la disminución de las tarifas de lanchaje, que hoy son excesivas. Aún cuando estén terminadas las obras de Valparaíso, y se cuente con muelles y malecones, con sus donkeys, siempre será la lancha un elemento indispensable, pues mientras por un costado la nave deposita su carga sobre el malecón, por el otro apresura y completa su trabajo entregándolo a las lanchas. No combatamos, entonces, este importante medio de movilización de mercaderías que representa tan valiosas inversiones.

Si se igualaran las tarifas ferroviarias entre Valparaíso y Santiago, y San Antonio y Santiago, se habría adoptado una medida de grande eficacia en beneficio de nuestro primer puerto, que tiene preciados títulos a la ayuda y consideración de los Poderes Públicos.

No hay ni debe haber lucha entre esos centros marítimos de atracción comercial. debemos armonizar, con política serena y reflexiva, los intereses de ambos; urge terminar las obras definitivas de Valparaíso a fin de dotarlo de los medios conducentes a realizar su finalidad de ser, por su importancia y por su movilización, el primer puerto del país, combatiendo los factores que hoy dificultan sus faenas, remediando sus anomalías, y permitiéndole así alcanzar todo su bienestar y desarrollo, lo cual redundará en beneficio de los intereses nacionales.

REGLAMENTO DEL SENADO

El señor Zañartu pide que al término de la presente sesión, se acuerde enviar a Comisión el proyecto sobre Reglamento, para que ésta procure en los días restantes de la semana, armonizar las disposiciones del proyecto de la mayoría de la Comisión, con las del proyecto presentado por el señor Maza, para evitar lo que ocurre: una discusión difícil, accidentada, más propia de una Comisión que de los debates del Senado. Así se podría llegar a un texto único que en pocas votaciones quedaría despachado.

Se suspende la sesión y a segunda hora continúa tratándose del Reglamento y después de considerar los artículos 49 a 51, se acuerda entregar la materia al estudio de la Comisión para que en los días restantes de la semana procure armonizar ambos proyectos.

Se levanta la sesión.

EL MINISTRO DE RELACIONES CONCURRIRA AL SENADO

EL SEÑOR MATHIEU DESEA QUE EXISTA LA MAS ABSOLUTA ARMONIA ENTRE LA CANCILLERIA Y EL CONGRESO

En una de nuestras ediciones anteriores informamos que el Presidente de la Comisión de Relaciones Exteriores del Senado, señor Roberto Sánchez García de la Huerta, se entrevistaría con el Ministro de Relaciones Exteriores a fin de comunicarle la constitución definitiva de esta Comisión y cambiar ideas sobre si era posible que el Canciller concurriera a una de las sesiones del Senado para imponer a esta corporación de la verdadera situación del actual problema del norte.

El señor Sánchez García de la Huerta estuvo conferenciando en la mañana de ayer con el Canciller y, según nuestras informaciones, el señor Beltrán Mathieu le habría manifestado su vivo propósito de marchar enteramente unido en sus actos con el Congreso y que, deseando la más absoluta armonía entre el Ejecutivo y las Cámaras, empezaría por concurrir a una de las sesiones próximas del Senado probablemente la semana entrante a fin de imponer a los miembros de esta corporación de todos los detalles de la cuestión de Tacna y Arica.

Comisión de Hacienda de la Cámara de Diputados

SE CONSTITUIRA ESTA TARDE

Para esta tarde, a las 3 está citada la Comisión de Hacienda de la Cámara de Diputados a fin de constituirse y elegir su presidente.

Esta Comisión está compuesta por los diputados señores Vicente Adrián, Domingo Contreras, Carlos Roberto Elgueta, Elías Errázuriz Pedro Letelier, Rodolfo Mitchells Francisco Montané, Jorge Orrego, Héctor Rodríguez de la Sotta, Pedro Salinas y Marcos Serrano.

Las inscripciones permanentes en los Registros Electorales

ESTAN ABIERTAS EN LA OFICINA DEL NOTARIO CONSERVADOR DE BIENES RAICES

El Conservador del Registro Electoral nos ha declarado que de conformidad con lo dispuesto en los artículos 1.o y 3.o del decreto-ley sobre el Registro electoral y la inscripción permanente, se hace presente que las inscripciones en los Registros Electorales están abiertas en todas las ciudades cabeceras de departamento. Las juntas inscriptoras funcionan diariamente en la oficina del respectivo Notario Conservador de Bienes Raíces.

Estas nuevas inscripciones son complementarias de las inscripciones generales verificadas el año 1925 y para los individuos que teniendo los requisitos exigidos por la ley para ser ciudadano elector, no han cumplido su deber cívico de inscribirse en los Registros Electorales.

Los ciudadanos que hayan cambiado de lugar de residencia deben anular legalmente su primera inscripción ante el correspondiente Notario Conservador de Bienes Raíces, para no incurrir en el delito de una doble inscripción, haciéndolo en el nuevo lugar de su residencia. La doble inscripción es perseguida y severamente penada por la ley.

PARTIDO DEMOCRATA

AGRUPACION DEMOCRATA. — Se ha citado para hoy a las 9 de la noche en San Diego 224, a los señores Carlos Aranis, Juan Isla, Arturo Salvo, Adolfo Sotomayor Arturo Torres, Manuel J. Sepúlveda, Isaías Navarro, Perfecto Lazo José Alemany, Roberto Morales Lorenzo Faure y Carlos Parra.

CENTRO DEMOCRATA "JUAN RAFAEL ALLENDE". LO NEGRETE. — Cita a asamblea general extraordinaria para hoy a las 8.30 P. M., en Hipódromo Chile 1168.

CENTRO DEMOCRATA "CLARIDAD". — Hoy se llevará a efecto la conferencia que dictará el señor Carlos Villablanca Erazo, cuyo tema es: "El obrero en Chile y la Ley 4054".

CONFEDERACION DEMOCRATA. —Cita para hoy, a las 9 y media P. M., a reunión de delegados y miembros de Comisiones, señores Ramón Díaz, Luis Alegría, Juan Uribe, Abel Arriagada, Juan M. Contreras, Manuel Eduardo Encina, en Rosas 1049, altos.

Partido Liberal Democrático

CENTRO LIBERAL DEMOCRATICO. — Esta tarde, a las 6, celebrará una interesante sesión el Centro Liberal Democrático de Santiago, para tratar interesantes asuntos de actualidad.

MOTORES MARINOS

RASFORMACION DE MOTORES

FORD

Adaptados para uso en lanchas y autobotes con contramarcha, árbol propulsor, hélice, bomba circulado ra de agua, etc.

VELOCIDAD, HASTA 18 MILLAS POR HORA

Precio del equipo completo $ 4,500 m. c/

Con arranque y luz eléctrica $ 5,500 m. c/

A LA VISTA DONDE

Carlos Orrego y Cía.

ALAMEDA ESQUINA GALVEZ

M—10

INFORMACIONES CABLEGRAFICAS DEL EXTERIOR

DE NUESTROS CORRESPONSALES ESPECIALES, VIA EASTERN Y ALL AMERICA CABLES INC. DE "THE UNITED PRESS".— LOS ORIGINALES DE TODOS LOS CABLEGRAMAS QUE SE INCERTAN EN ESTA SECCION, ESTAN A DISPOSICION DEL PUBLICO EN ESTA IMPRENTA

Por no poder llegar a un acuerdo sobre los asientos permanentes del Consejo, la asamblea resuelve postergar el ingreso de Alemania a la Liga

MELLO FRANCO MANIFIESTA EN LA REUNION QUE MANTIENE SU ACTITUD EN CUMPLIMIENTO A INSTRUCCIONES DEFINIDAS E IRREVOCABLES DE SU GOBIERNO.—EL DELEGADO JAPONES PROPONE LA CREACION DE UNA COMISION QUE ESTUDIE TODAS LAS CANDIDATURAS Y LA REORGANIZACION DEL CONSEJO.— EL DELEGADO CHINO HACE NOTAR QUE ESTA REORGANIZACION DEBIA BASAR LA CONCESION DE LOS PUESTOS EN LA DISTRIBUCION GEOGRAFICA Y EN LA IMPORTANCIA ECONOMICA DE LOS PAISES.— SE ESTIMA QUE ALEMANIA NO RETIRARA SU SOLICITUD DE INGRESO.— LA PRENSA FRANCESA MANIFIESTA EL GENERAL DESALIENTO POR EL RESULTADO DE LAS NEGOCIACIONES. — "L'INFORMATION" INSINUA LA DIVISION DE LA ASAMBLEA EN TRES SECCIONES: EUROPEA, AMERICANA Y ASIATICA.—¿QUIEN ES EL VERDADERO CULPABLE DEL FRACASO DE GINEBRA?

GINEBRA, 17. — El señor Mello Franco, en sus declaraciones ante la asamblea de la Liga, manifestó que el Brasil no se había apartado de la respuesta enviada a Alemania en la cual le había prometido su apoyo para que ingresara al Consejo.

Agregó que el Brasil siempre ha sostenido la necesidad de estudiar la reconstrucción del Consejo como asimismo la de estudiar en forma equitativa cada una de las candidaturas presentadas.

También insistió en que los acuerdos de Locarno encontrarían sitio dentro de la Liga y no los acuerdos de la Liga dentro de los de Locarno.

Manifestó que lamentaba altamente si Alemania no podía entrar a la Liga ahora; pero el Brasil—dijo—tiene igualmente derecho a ocupar un sitio en el Consejo.

El discurso de Mello Franco

GINEBRA, 17. — El señor Mello Franco en la parte final de su discurso pronunciado ante la Asamblea, manifestó:

"Lamentamos sinceramente que la gran nación alemana no sea admitida inmediatamente en la Liga; lo lamentamos, no solamente por su contribución a la labor común, sino también por el inmenso progreso que su entrada significaría para la universalidad de este gran organismo, al cual el Brasil jamás ha cesado de prestar su continua colaboración modesta pero incansable.

"Los eminentes representantes miembros del Consejo, no podrían negarse en justicia a reconocer la lealtad de nuestra conducta y las razones superiores que la han inspirado.

"Tengo el honor de comunicar a la Asamblea que las instrucciones de mi Gobierno son irrevocables y definitivas." — (U. P.).

El discurso del delegado sueco

GINEBRA, 17. — El señor Unden, por encontrarse enfermo, hubo de recurrir a un intérprete para que diera lectura a su discurso en la asamblea de la Liga.

El delegado sueco, en su discurso, expresó su profundo sentimiento por la no admisión de Alemania debida a la imposibilidad de encontrar una solución en conformidad a los principios que son las bases de la existencia misma de la Liga.

"La admisión de Alemania, — dijo —, habría sido un paso vital hacia la universidad que es indispensable para el futuro de la Liga. Desgraciadamente, la admisión ha sido ligada a otras cuestiones y ambiciones nacionales que hacen imposible temporalmente la solución; pero aún hay esperanza.—(U. P.)

El discurso de M. Briand

GINEBRA, 17. — M. Briand, al final de su discurso, manifestó que era imperativo que la asamblea comprendiera que la actual situación constituía una restricción hacia Alemania.

En seguida propuso oficialmente el aplazamiento de la discusión de las cuestiones pendientes, lo cual fué acordado por unanimidad. (U. P.)

Habla el delegado holandés

GINEBRA, 17. — Uno de los delegados de Holanda manifestó en la asamblea que era sensible que en las negociaciones de Ginebra hubieran primado los intereses individuales sobre los de la comunidad y que 48 naciones que componían la asamblea no hubieran podido realizar el propósito para el cual fueron convocadas.

Agregó que aunque el aplazamiento era por el momento necesario, eran también imperativo que el Consejo entretanto prepara la forma de hacer imposible un segundo trastorno. Si así no procediera sería imperdonable. (U. P.)

"Ahora podemos marcharnos"

GINEBRA, 17. — Desde su residencia, instalada en el Hotel Metropole, el señor Stressemann oyó los discursos que Chamberlain y Briand pronunciaron en la Asamblea de la Liga. Cuando ambos hubieron terminado, Stressemann, ecogiéndose de hombres, despectivamente, dijo: "Ahora podemos marcharnos". (U. P.)

Una proposición del delegado japonés

GINEBRA, 17. — Antes de que se acordara el aplazamiento el delegado japonés vizconde Ishii propuso que el Consejo de la Liga creara una comisión para estudiar todas las candidaturas y la reorganización del Consejo. Esta comisión debería informar a la asamblea de Setiembre.

Finalmente el vizconde Ishii expresó el reconocimiento del Consejo hacia Suecia y Checoeslovaquia. (U. P.)

Opina el delegado chino

GINEBRA, 17. — El señor Chao Hsin Chu, delegado de China, declaró en la asamblea que era indispensable que la Liga abandonara el concepto de gran potencia basado en la fuerza militar de los países y que evitara también el peligro de la dominación de los políticos europeos.

Insistió en que la comisión que estudiara la reconstrucción del Consejo debía basar la distribución de los asientos únicamente en la distribución jeográfica y en la importancia económica de las naciones. (U. P.)

El fracaso de Ginebra en Berlín

BERLIN, 17. — La prensa y los políticos culpan, por lo general, al Brasil de la ruptura de las negociaciones de Ginebra, aunque principalmente la prensa democrata, reconocen que la pretensión del Brasil a un asiento en el Consejo está teóricamente justificada.

Los miembros de la derecha declarando que el resultado de las negociaciones de Ginebra demuestra el fracaso de la Liga, y los acuerdos de Locarno, han renovado su campaña contra un entendimiento con otros países.

Los políticos atacan principalmente al señor Stresemann y exigen su renuncia. Sin embargo, los círculos parlamentarios no cree que la crisis del Gabinete es inminente ,puesto que los delegados alemanes mantuvieron inquebrantablemente el punto de vista alemán durante todo el curso de las negociaciones de Ginebra.

El diario "Vossische Zeitung" dice comentando el fin de las negociaciones:

"Actualmente para los alemanes es menos importante el ingreso de Alemania a la Liga que la cuestión en que han sido mantenidos los acuerdos de Locarno". (U. P.)

Declaraciones del Premier australiano

MELBOURNE, 17. — El Premier Mr. Bruce hizo las siguientes declaraciones:

"Si el aplazamiento acordado en Ginebra obstruye el paso de Alemania a un asiento permanente será desastroso.

"Todas las negociaciones de los últimos tres años se basaban en la suposición de que cuando en Alemania se restableciera un Gobierno estable, obtendría un asiento permanente. Al parecer el Brasil ha obstruido el mecanismo de la Liga.". (U. P.)

La primera asamblea extraordinaria de la Liga de las Naciones fué un estridente fracaso

Debido a las discordias existentes entre los ex-beligerantes de la gran guerra, fué imposible vencer las dificultades que se oponían al ingreso inmediato de Alemania a la Liga.— El señor Mello Franco, delegado del Brasil, asumió en la tribuna, la plena responsabilidad de la situación. — Con este fin de la fiesta ha salido ganando España y, en especial, el señor Quiñones de León.— ¿Cómo recibirá la opinión pública alemana a los señores Luther y Stressemann, a su regreso?

(Correspondencia cablegráfica de Ramón de Franch, especial para "La Nación")

GINEBRA, 17.—La primera Asamblea extraordinaria que ha celebrado la Liga de las Naciones, desde su fundación, pasa a la historia como un estridente fracaso.

Sus repercusiones se harán sentir muy pronto en Londres, París, Berlín y algunos otras capitales europeas, siendo probable también que la actitud del Brasil provoque cierta agitación en el Continente americano.

La Liga de las Naciones, convertida en un foco de intrigas políticas europeas, contrarias a todo espíritu de concordia universal, no morirá a causa de ese fracaso, porque si se disolviera debería crearse otro organismo que acaso sería peor; pero es un hecho que la Asamblea que acaba de clausurarse arroja sobre la Liga un descrédito enorme.

Daba pena ver salir esta mañana de la sala de sesiones a los delegados de cuarenta y seis países, que por discordias existentes entre los antiguos beligerantes de la gran guerra, deben ahora volverse a sus casas con la conciencia de no haber cumplido con su deber.

Bastó la lírica de Mr. Chamberlain y de M. Briand para que esas delegaciones, lejos de censurarla, aplaudiesen la oración fúnebre de la Asamblea extraordinaria. Los dioses del Olimpo explicaron tan bien las cosas, con tal riqueza de augurios, promesas y esperanzas, que el coro internacional, emocionado, cantó un solemno amén, rompiendo sus filas hasta Setiembre.

El delegado del Brasil, señor Mello Franco, asumió en la tribuna pública la plena responsabilidad de la situación. Cuando el presidente, al abrir la sesión, concedió la palabra a Mr. Chamberlain, éste dijo que, ntes de hablar en su calidad de ponente de la primera comisión, sobre la solicitud de ingreso de Alemania a la Liga, convenía que la Asamblea oyera las xplicaciones del señor Mello Franco.

Los lectores encontrarán en esta página, parte del discurso del delegado brasileño, quien explicó su actitud en términos elocuentes.que no necesitan comentarios; sin embargo, nos fijaremos en una frase que es un magnífico ejemplo de seria mixtificación, envuelta en retórica, con que esta mañana se ha pretendido explicar al mundo el resultado negativo de as negociaciones de estos días.

El señor Mello Franco, dijo; "Los eminentes representantes de los Estados miembros del Consejo no podrían negarnos la justicia de reconocer la lealtad de nuestra conducta y las altas razones que la inspiran". El delegado belga, señor Van del Velde, que es bastante sordo, acaso no oyó este párrafo difícil de armonizar con las palabras duras que, dos días antes, había empleado en una reunión del Consejo, al decir al señor Mello Franco que abusaba con su intransigencia, de los derechos que su investidura le conferían.

Mr. Chamberlain, M. Briand y los demás oradores que le sucedieron en el uso de la palabra, dedicaron elogiosas frases al espíritu de sacrificio de los los miembros del Consejo, Suecia y Checoeslovaquia, que ofrecieron sus puestos en holocausto para permitir que se solucionara el conflicto que se oponía a la ntrada de Alemania.

Ninguno de los oradores mencionó al Brasil, pero las alusiones fueron claras para todo el mundo. El delegado paraguayo, señor Caballero, sin formular una protesta abierta, fué, sin embargo, el único que tuvo el valor de mostrar su descontento al dar lectura a una resolución que habían tomado ayer los delegados latino-americanos cuyo texto conocen los lectores.

Así ha terminado la Asamblea, dejando en suspenso hasta Setiembre la demanda de admisión de Alemania a la Liga, la entrada en vigor de los tratados de Locarno y las demás gestiones urgentes para la salud de Europa, llevándose cada uno para su casa el convencimiento de que las mismas dificultades de Marzo se reproducirán en Setiembre.

Aun suponiendo que la próxima Asamblea cambiase, por elección, a los actuales miembros no permanentes del Consejo, como su mandato no expiraría hasta el primero de Enero, todo acuerdo resultaría imposible si, como es de preverlo, mantiene cada uno sus puntos de vista.

Quien ha salido ganando con ese fin de la fiesta es España y particularmente su delegado, señor Quiñones de León, quien, por su propio temperamento, por su larga actuación en la Liga y por las antiguas amistades que tiene dentro de la misma, no sentía, según creemos, entusiasmo alguno por la actitud intransigente del Gobierno español.

Suspendiéndose todo, quedando el Consejo como estaba, sin siquiera entrar Alemania, España no tiene por qué afligirse ni pensar más, por ahora, en sus amenazas de retirarse de la Liga. El señor Yanguas, con su séquito de secretarios y periodistas adictos al Gobierno del marqués de Estella, que han de acompañarle, regresa esta noche a Madrid, sin nada de que arrepentirse ni nada de que vanagloriarse. Sin embargo, podrá informar en Madrid respecto del poco ambiente que existe en la Asamblea de Ginebra para el aumento de los puestos permanentes del Consejo. La delegación alemana parte también esta noche, contenta y engañada, como dice la frase popular, o aparentando estarlo.

Pronto veremos como la opinión pública recibirá a Luther y a Stresemann, quienes, en sus entrevistas de despedida concedidas a los periodistas internacionales, han anticipado que les espera una nueva lucha tanto o más dura que la que les fué preciso librar para venir a Ginebra. Creen que volverán, pero no están seguros de ello.—RAMON DE FRANCH.

Declaraciones del delegado de Suiza

GINEBRA, 17. — El señor Motta, representante de Suiza, manifestó que si la Asamblea hubiera podido ayudar al Consejo en la actual crisis, absolutamente todos los delegados habrían aceptado unánimemente la admisión de Alemania.

Declaró que el homenaje rendido por M. Briand a la forma y al espíritu con que la delegación alemana había aceptado la situación, era uno de los más nobles gestos que la Asamblea hubiera presenciado jamás.

Dijo también que si la Liga pudiera sobrevivir a la actual crisis, daría la prueba final de su vitalidad; pero si persiste el caos internacional, el desaliento sería considerable. — (U. P.)

Comentarios en París

PARIS, 17. — El regreso de M. Briand, de Ginebra, no será marcado por el entusiasmo que saludó al león de Locarno; en cambio, encontrará el descontento de la prensa, graves dificultades en la Cámara y un áspero camino ante el Gabinete, principalmente en lo que se refiere a las finanzas.

La prensa, en general, manifiesta desaliento por el resultado de las negociaciones en la Liga; pero estima que el Brasil ha prestado un servicio al mundo demostrando la debilidad del Pacto de la Liga. Es necesaria la revisión del Pacto para evitar la repetición de lo que acaba de pasar.

El diario que se publica a mediodía, "L'Information", insinúa la división de la Liga en tres secciones: europea, asiática y americana, en cada reunión tan a menudo como sea necesario y que toda la asamblea se reuna dos veces al año.

Una parte de la prensa no acepta que el Brasil diga que ha actuado en nombre de toda América y acusa a dicho país de orgullo nacional. — (U. P.).

GINEBRA, 17. — Oficialmente se anuncia que la delegación alemana partirá en viaje a Berlín a las 8.30 de la noche. — (U. P.).

EL BRASIL Y LA LIGA, VICTIMAS DE LOS ACONTECIMIENTOS

La Sociedad de las Naciones necesita más que nunca del idealismo y la colaboración de América

(De Henry Wood, especial para "La Nación")

GINEBRA 17.—En los círculos de la Liga se reconoce la justicia del aplazamiento; pero se insiste en que tanto el Brasil como la Liga han sido víctimas en gran parte de la fuerza y necesidad de los acontecimientos.

Se agrega que si la Liga no ha alcanzado todavía el ideal de Estados Unidos, se debe principalmente a la política de Washington y a que las relaciones con Europa son más comerciales que políticas.

Se hace notar que la Liga fué puramente una concepción de Estados Unidos, una institución que Mr. Wilson obligó a aceptar a los europeos que no la deseaban. Después, cuando Estados Unidos no asumió la dirección de la Liga, el idealismo de Estados Unidos en este organismo se desvió sin rumbo durante varios años, pues los europeos no estaban particularmente interesados en él.

Más tarde, cuando los europeos se dieron cuenta de que la Liga realmente era el mayor de los medios para solucionar las disputas europeas empezaron a utilizarla y así creció en influencia y poder. Los europeos iniciaron la inevitable lucha por dominar.

En la actual situación los miembros de la Liga reconocen plenamente el esfuerzo de los latino-americanos que resultaron debilitados, 1.o por la ausencia de Estados Unidos y 2.o por la falta de unidad completa entre los mismos latino-americanos.

Los miembros de la Liga insisten en que si el Brasil hubiera presentado su candidatura sólo, para acordarla únicamente según los méritos de este país, incuestionablemente se le habría concedido un asiento permanente; pero como la ligó a la admisión de Alemania y a otra media docena de cuestiones, el Brasil ha sido víctima injusta de los acontecimientos, los cuales son imposibles de controlar por la Liga.

Se dice que la Liga necesita más que nunca del idealismo y colaboración de América para evitar llegar a ser un organismo puramente europeo.—Henry Wood.

LOS MIEMBROS DE LA LIGA CREEN FIRMEMENTE EN SU FUTURA PROSPERIDAD

(De Henry Wood, especial para "La Nación")

GINEBRA, 17.—Insistiendo en que la crisis porque ha atravesado la Liga se debe tan sólo a su necesidad de expansión, los miembros de la Liga no se descorazonan y manifiestan que no solamente esta organización ha de sobrevivir, sino que iniciará inmediatamente un período sin precedentes de desarrollo.

Se dice que si la Liga no ha sido suficientemente grande en esta ocasión para hacer ingresar a Alemania, con toda seguridad podrá cumplir con tal cometido en la asamblea de Setiembre.

La eficacia y la disciplina de la maquinaria de la Liga habría quedado demostrada por el hecho de que después de 10 días de crisis interna extremadamente aguda, el Consejo ha conseguido reunirse y aprobar en la misma tarde y con el espíritu más amistoso, el programa ordinario de la convocatoria, que comprendía renglones como: el tráfico del opio, la investigación del mandato sirio, las minorías polacas, la oficina del trabajo, proyectándose antes de que el Consejo levante sus sesiones designar una comisión para que estudie la reorganización del Consejo sobre las bases, que el reconocido crecimiento de la Liga hacen actualmente necesarias.

Se dice que en primer lugar se deberá proceder a solucionar el asunto de la entrada de Alemania, pero se agrega que aún eso no bastará de ser suficiente para hacer frente a las actuales necesidades de la Liga y que, por consecuencia, debe esperarse una completa reorganización en la cual es probable que se dé a los dominios tales ses un sitio no permanente en el Consejo que han de ocupar en forma alternada y también se establecerá un sitio adicional para los países suramericanos y otro para las potencias del ABC, que ocuparán rotativamente. También será necesario crear un asiento permanente para China. Entre las bases de la reorganización del Consejo será el reemplazo del predominio latino-europeo (?) por representación de todos los países del mundo.—(United).

Posibilidades de que Suecia someta al Consejo LAS AMENAZAS ESPAÑOLAS

ESTOCOLMO, 17. — La prensa declara que Suecia someterá al Consejo de la Liga de las Naciones las pretendidas amenazas comerciales de España, a fin de demostrar las posibilidades de arreglo en los futuros desacuerdos que se produzcan. (U. P.)

Declaraciones del delegado de Noruega

GINEBRA, 17. — El delegado Noruega señor Nansen declaró el fracaso de las negociaciones Ginebra se había debido al pleo de las conversaciones mo establecido de la Liga.

Papel esquela y sobres, en cajitas. Lo más elegante y refinado.

Utiles escritorio.

Pluma-Fuente

GRIMM & KERN

Ahumada 99, esq. Moneda

Tel. Ing. 282, Central

Casilla 567

AL COMPRAR EL COCHE PARA

— SU GUAGUA —

NO OLVIDE QUE NOSOTROS TENEMOS UN HERMOSO SURTIDO EN TIPOS PLEGABLES Y

COCHES = CUNA

TODOS DE MUY ATRAYENTES ESTILOS Y A PRECIOS MUY VENTAJOSOS

Depto. Especial de

MORRISON & C., Santiago

FUNDO

CON GRUESA DEUDA HIPOTECARIA Y FACILIDADES DE PAGO VENDEMOS

GRAN FUNDO DE 500 CUADRAS REGADAS
250 RULOS Y 250 CERROS

con monte, a 18 kmts. de Santiago, con excelentes casas habitación, administración, numerosas y buenas posesiones, luz y fuerza eléctrica, cuatro silos recién construídos, tres estanques, establecimiento para secar pasto, grandes bodegas y galpones, lechería o engorda, plantaciones, grandes parvas de pasto, etc., etc.

LARRAIN, BULNES Y TOCORNAL

Bandera N.o 101. De 11 A. M. a 13 M.

SE VENDE

Convertidor de 440|180 volts; 440|115 volts, ambos de [illegible] rriente continua.
Grupos especiales para radio, de 500 y 1,000 watts, [illegible]
Varios instrumentos y aparatos nuevos y usados, garantizados.
Necesítase un electro-mecánico para taller y montaje.
Un electricista embobinador con buenas recomendaciones.

OFICINA TECNICA: JACOBO RIHM, B.

1832.— COMPAÑIA.— 1832

INFORMACIONES CABLEGRAFICAS DEL EXTERIOR

DE NUESTROS CORRESPONSALES ESPECIALES, VIA EASTERN Y ALL AMERICA CABLES INC. DE "THE UNITED PRESS".— LOS ORIGINALES DE TODOS LOS CABLEGRAMAS QUE SE INCERTAN EN ESTA SECCION, ESTAN A DISPOSICION DEL PUBLICO EN ESTA IMPRENTA

«EL FRACASO ES LA VENGANZA DE LA REALIDAD CONTRA EL IDEALISMO DE LOCARNO»

Cmentarios escépticos de la prensa italiana.—En general, estima que la Sociedad de las Naciones debiera ser disuelta

(De Thomas B. Morgan, especial para "La Nación")

ROMA, 17. — El fracaso de Locarno hace que la prensa italiana casi unánimemente reitere su escepticismo en la utilidad de la Liga. Una parte de ella llega a hacer la insinuación de que la tontería de la Liga sea desbandada, porque no es otra cosa sino una colosal falsedad o una máquina para fabricar guerras, y que, en conclusión, ha terestrado a la muerte al espíritu de Locarno.

Se declara también que Italia, aún cuando firmó el Tratado de Locarno, nunca estuvo sinceramente convencida de su bondad, en vista de lo absurdo que en una hermandad internacional. Italia es uno de los pocos países — se dice — que no ha sido idiotizado por la cocaína de Locarno, y se predice que cualquiera decisión tomada en Ginebra en Setiembre, será uno de los acostumbrados remiendos que equivalen a otra mentira.

El diario "Tribuna", dice que "el fracaso es la venganza de la realidad contra el idealismo de Locarno, y que aún cuando se ha ido, la vida de la nación de aquí en adelante pulsa más vibrantemente."

"Impero" encabeza la opinión de que la Liga debe ir a su liquidación.

El diario "Giornale d'Italia" asegura que el prestigio de la Liga ha sido dañado enormemente por el fracaso, que tiene clara y evidente importancia.

Por otra parte, la prensa se muestra indignada de la acusación de que Italia sea responsable del fracaso, porque, se habría dicho, alentó la actitud del Brasil, y asegura que, a través de la injusta acusación, el país aprovó todos los esfuerzos que se hicieron por solucionar la crisis o poner término al impasse. (U. P). (Thomas B. Morgan).

Comentarios del "Journal de Geneve"

GINEBRA, 17. — El periódico "Journal de Gevene", hace el siguiente comentario a los acontecimientos recientemente ocurridos en el seno de la Liga de las Naciones.

"Después de seis años de esfuerzos para trasponer los obstáculos que se presentaban para el ingreso de Alemania a la Liga, incluso la convocación a una asamblea especial acordada en Locarno, la incapacidad para admitir a Alemania debido al veto del Brasil, constituyo la mayor humillación que Europa hasta la fecha haya recibido. Debe admitirse que la Liga no ha sido feliz en su nuevo trabajo: primero, los Estados Unidos rehusaron ingresar a ella; enseguida se retiró Argentina; Chile, más tarde, rehusó someter a la intervención de la Liga la disputa del Pacífico, y ahora el boto del Brasil puso a la Liga en grave peligro. Sin embargo, el veto del Brasil, probablemente habría causado algún daño, en caso d evenir de alguna potencia europea, haciendo peligrar todos los acuerdos de Locarno; pero, el veto brasilero realmente ha fortalecido los lazos del grupo de Locarno.

"La disposición, por lo demás, de que se necesita unanimidad para el ingreso, puede constituir una protección para las naciones pequeñas, a condición de que ellas obedezcan y no abusen". (U. P.)

NO SOLO EL BRASIL ES RESPONSABLE DE LA SITUACION PRODUCIDA

La prensa alemana estima que han influído varios otros factores.—El Reichstag discutirá los sucesos de Ginebra la próxima semana

(Correspondencia cablegráfica de Eric Keyser, especial para "La Nación")

BERLIN, 17. — La prensa de Berlín, como también los partidarios de la Liga, estiman que lo acontecido en Ginebra es un violento golpe dado a la Liga, sin embargo, nuevas reconsideraciones de estas ideas desvanecen la opinión de que el Brasil sea el único responsable, indicando la existencia de otros factores de importancia que han contribuído al desarrollo de los acontecimientos.

En algunos círculos se cree ver la mano de Mussolini.

El "Berliner Tageblatt" dice: "Es imposible culpar solamente al Brasil. Su insistencia, como la de otras potencias menores, se produce indudablemente por las promesas hechas por las grandes potencias y que se revelaron en Ginebra."

El "Worwaerts" acusa a Mussolini de manejos ocultos, declarando que fué sólo una de las fuerzas que echaron por tierra la sesión.

La prensa nacionalista, llena de júbilo se burla del fiasco de las potencias que concurrieron a Locarno.

El "Deutsche Zeitung", dice: "Si los firmantes del Pacto de Locarno lo declaran aún válido después de lo ocurrido en Ginebra, será por pura hipocresía. El Pacto de Locarno murió desde el momento en que la ratificación del Reichstag se basó en la entrada de Alemania a la Liga sin fricciones." Pide las renuncias de Luther y Stresemann para organizar un Gabinete "radicalmente opuesto a la política de Locarno y Ginebra, y si es necesario se proceda a disolver el Reichstag y hacer un llamado a elecciones generales siempre que a la hora undécima no se encuentre un dictador".

El Reichstag discutirá los sucesos de Ginebra en la próxima semana, mientras que el Comité de Relaciones Exteriores lo hará inmediatamente.

En los círculos parlamentarios contrasta la situación actual de calma después de la pasada tormenta.

Se presume que se presentarán varios votos de desconfianza al Gobierno.

Los partidos Nacionalista y Comunista indudablemente fracasarán, ya que los socialistas no han conseguido hacer aceptar sus puntos de vistas generales con respecto a la política en pro de la Liga.

El Ministerio de Relaciones tiene también el mismo concepto erróneo de la responsabilidad única del Brasil, pero se abstiene de entrar en mayores detalles. — Eric Keyser).

Los delegados alemanes regresan a Berlín

BERLIN, 17. — Los Delegados alemanes que fueron a Ginebra, partieron con rumbo a esta ciudad. (U. P.)

M. Briand espera que el fracaso no afecat la cordialidad franco-alemana

GINEBRA, 17. — Hablando a los corresponsales de la Prensa alemana, M. Briand les aseguró que el hecho de haber fracasado en los propósitos para que fué convocada la asamablea de Ginebra, no afectan la cordialidad franco-alemana. Agregó que tenía plena confianza en que la amistad y cooperación entre ambas naciones se hubiese reforzado, e hizo un llamado a la Prensa alemana para que apoye la reconciliación franco-alemana. (U. P.)

LA EFECTIVIDAD DE LOS ACUERDOS DE LOCARNO QUEDA AUTOMATICAMENTE POSTERGADA

Los conspiradores europeos que motivaron el reciente fracaso de la Asamblea empiezan a volver sobre sus pasos. —Los delegados alemanes brillaron por su moderación y diplomacia.— De aquí a Setiembre una comisión tratará de rehacer el Consejo

(Correspondencia cablegráfica de Charles Mc Cann, especial para "La Nación")

LONDRES, 17.—Atemorizados por las trascendentales consecuencias de sus propias maquinaciones, los conspiradores europeos que motivaron el reciente fracaso de la Asamblea de la Liga de las Naciones, llenos de arrepentimiento, empiezan a volver sobre sus pasos, en demanda de los ideales enunciados en Locarno.

Personas autorizadas declaran que estos sucesos constituyen una lección tan concreta para las consecuencias de la diplomacia de antes de la guerra, que el resultado neto de ésta que ha sido una de las más asombrosas intrigas de la postguerra, será el reforzamiento de la Liga y posiblemente, motive también un apresuramiento hacia el desarme. Dicen, así mismo, que el fiesco de Ginebra afecta más a la reputación individual de ciertos personajes, que a la política seguida. La situación de Mr. Chamberlain, por ejemplo, ha sido menoscabada, y los laboristas tienen el propósito de presentar en el debate del próximo Miércoles, una moción de censura en su contra. En cuanto a la reputación de estadistas de Briand y Skrzynski, al parchar lo malo que ellos mismos ocasionaron, ha venido a redundar en desmedro de su prestigio. Por lo que respecta a los dos delegados alemanes, brillaron por su moderación y diplomacia, y personas autorizadas dicen que ellos fueron algo así como los mártires de ginebrinos.

Se ha deplorado que la obstinación del Brasil haya frustrado el ingreso de Alemania; pero se hace notar que esto fué la consecuencia de hechos que podrían resumirse como sigue:

1.o Francia comenzó una campaña para conceder a Polonia un asiento permanente en el Consejo, para así balancear el ingreso de Alemania;

2.o Chamberlain, quien podría haber echado por tierra instantáneamente dicha campaña, parece que se quedó dormido, titubeando, hasta que despertó demasiado tarde por la tremenda oposición levantada en toda Inglaterra contra el ingreso de Polonia;

3.o Las temidas y acaloradas controversias de los periódicos franco-polacos, por una parte, y los anglo-alemanes, por la otra, como también el haber iniciado los participantes en Locarno y los aliados, el movimiento de "camouflage" para tratar de admitir a Polonia, dieron motivo a que el Brasil y España hicieran revivir sus peticiones de ingreso al Consejo; y

4.o España y Brasil sacaron partido de la situación que se presentaba, y solicitaron los asientos inmediatamente.

Los participantes en la Conferencia de Locarno, nunca previeron tal actitud, de manera que se manifestaron asombrados cuando España y el Brasil rehusaron aceptar los desesperados esfuerzos tendientes a que se posterguen todas las demandas de admisión, excepto la de Alemania, hasta Setiembre.

De aquí a Setiembre, la Comisión tratará de rehacer el Consejo, reforzando la actual maquinaria de la Liga, y adoptando, posiblemente, el sistema rotativo de asientos temporales para combinaciones tales como las de los países suramericanos, la Pequeña Entente y las naciones escandinavas.

Se ha sugerido que si Argentina regresara a la Liga, se le concedería inmediatamente, por lo menos, un asiento temporal.

Mientras tanto, la efectividad de los Tratados de Locarno queda automáticamente postergada, puesto que no podrán ellos ponerse en vigencia hasta que Alemania sea miembro de la Liga.—CHARLES L. MC. CANN, U. P.)

¿Retirará Alemania su solicitud de ingreso?

GINEBRA, 17. — Una persona relacionada con el señor Stresemann, declaró al corresponsal de la United Press:

"Alemania no retirará su petición de ingreso al Consejo de la Liga de las Naciones". (U. P.)

Desagrado en Londres

LONDRES, 17.— En los círculos oficiales, el desagrado por el retroceso de la Liga y el fracaso de la política de Mr. Baldwin se encubre con reflexiones filosóficas. Se dice que habría sido mucho peor si las potencias se hubieran separado violentamente o si se hubiera producido alguna bullada derrota. Se agrega que el fracaso general dificulta la caída de algún Gobierno.

Se predice que la comisión designada por el Consejo encontrará algún arreglo para Setiembre.— (U P.)

El rechazo de la moción chilena podría traer consigo el retiro de nuestra delegación

Esperando noticias de Washington

ARICA, 17.—(Especial).—En los círculos extra-oficiales se continúa sin noticias y en espera de las que puedan llegar desde Washington o desde Santiago.

Un incidente en Codpa

ARICA, 17.—(Especial).—En el poblado de Codpa se produjo un incidente el día Lunes próximo pasado.

Un anciano chileno de apellido Camus, fué atacado a pedradas por un grupo de peruanos, quienes le partieron la cabeza. Otros chilenos que se dieron cuenta de este ataque, se vengaron a bofetada limpia con los peruanos.

¿LOS FUNCIONARIOS DE WASHINGTON SON PARTIDARIOS DE UNA SOLUCION DIPLOMATICA?

LA PRENSA ARIQUEÑA SE OPONE A UN ARREGLO DIRECTO

ARICA, 17.— (Especial).—Los comentarios que se hacen sobre el posible desarrollo de los acontecimientos se concretan ahora a diversas alternativas.

La primera de ellas es saber si los funcionarios de Washington son partidarios de la solución diplomática directa, como lo insinúa "The New York World" o de la continuación del método jurídico.

Los órganos locales chilenos se oponen al arreglo directo, haciendo notar que los buenos oficios de Estados Unidos sólo podrían ser ejercidos por el común acuerdo de ambas partes.

"La Aurora" comenta la cuestión, diciendo:

"No hay otro sendero que el plebiscito para finiquitar tan larga controversia, sendero trazado por la voluntad de los litigantes, por los principios de jurisprudencia, por el laudo del juez y por el decoro de las naciones que han intervenido y por respeto a los pueblos que nos contemplan".

Suponiendo la continuación del método jurídico para solucionar el problema, los observadores de aquí, predicen que Estados Unidos tratará de restablecer el prestigio del arbitraje y de restablecer la confianza de ambas partes en la absoluta legalidad y corrección de cada nueva etapa del Plebiscito.

Para llegar a tal resultado, se dice que los Estados Unidos se verán obligados a realizar los siguientes puntos:

1.o Convencer al Perú de que se establecerán condiciones compatibles con la corrección y que permitan el libre ejercicio de las actividades electorales; y

2.o Convencer a Chile de que para el logro de los resultados anteriormente enunciados, la Delegación Americana no tiene el propósito de desviarse de los principios fundamentales del fallo, ni aún de los que confieren ventajas políticas a Chile.

Si se llega a algún acuerdo que permita la continuación del Plebiscito, se predice que toda acción de la Comisión en ésta, estará revestida de todo aspecto legal a fin de eliminar las reacciones políticas en cada paso sucesivo.

ASI SE ESTIMA EN LOS CIRCULOS BIEN INFORMADOS DE ARICA.— LA SITUACION ACTUAL ES DE "IMPASSE"

¿SE ESTA BUSCANDO EN WASHINGTON OTRA CLASE DE ARREGLO AL PROBLEMA DEL NORTE?

(DE NUESTROS CORRESPONSALES Y ENVIADOS ESPECIALES, POR CABLE)

El transporte "Huallaga", parte al Callao

ARICA, 17.— (Especial).—El transporte "Huallaga" ha zarpado con rumbo al Callao, en la mañana de hoy, después de haber desembarcado toda la Comisión Jurídica peruana.

LOS ACONTECIMIENTOS DEFINITIVOS DE WASHINGTON MANTIENEN ATENTOS A LOS CIRCULOS PLEBISCITARIOS

MIENTRAS TANTO, LA SITUACION ACTUAL ES DE "IMPASSE"

ARICA, 17.— (Especial).—El hecho sobresaliente de la situación plebiscitaria, lo constituye el que desde la reunión del Domingo próximo pasado, no se haya dado paso alguno en ésta, hacia la reconciliación de las diferencias chileno-peruanas. El que estos pasos se reanuden aquí antes de la reunión del 24, depende de las instrucciones que se reciban de Washington y de Santiago.

Todos los círculos oficiales estaban hoy prácticamente a la espera de acontecimientos definitivos en Washington, y de las consiguientes instrucciones. El Gobierno de Washington ya ha recibido despachos voluminosos de Arica, y se tiene entendido que las aseveraciones chilenas y peruanas también han sido presentadas por conducto diplomático.

La actitud general manifestada por los funcionarios de ésta, indica el deseo de evitar cualquiera expresión que pudiera dificultar los esfuerzos que actualmente se hacen en Washington, para hallar una fórmula de arreglo, o que puedan comprometer políticamente sus posiciones respectivas, en caso de producirse en Washington una resolución inesperada.

Los funcionarios plebiscitarios continúan las diversas actividades preparatorias para el registro a partir del 27 de Marzo, y se han enviado nuevos anuncios a los votantes, de que las inscripciones se comenzarán el 27; sin embargo, tales pasos se admite que no tienen significación alguna, en tanto está pendiente la decisión de Washington.

La situación actual es de "impasse", y el Departamento de Estado está ahora esforzándose por salvar las divergencias que durante ocho meses de trabajo, la Comisión Plebiscitaria no ha podido reconciliar.

La moción chilena causa satisfacción general

ARICA, 17.—(Especial).— Hoy se dió a la publicidad en este puerto el texto de la moción chilena que el Corresponsal transmitió hace tres días.

En los círculos chilenos se ve con satisfacción el efecto que ha producido en la zona plebiscitaria la actitud enérgica que ha adoptado el Gobierno de Santiago.

Los elementos chilenos, tanto dirigentes como del pueblo mismo, y también los extranjeros, manifiestan su contento por la resolución adoptada por el Canciller, señor Mathieu.

Se estima también que esta satisfacción general ha sido la mejor ayuda que han recibido las autoridades para obtener que se recibiera con tranquilidad la postergación de la fecha de las inscripciones.

El nombre del Ministro de Relaciones, señor Beltrán Mathieu, ha sido aclamado en diversas reuniones de votantes.

En Puquios, en donde hubo un conato de desorden, motivado por la postergación de las inscripciones, se apaciguó casi instantáneamente al conocerse la firme actitud de Chile.

Las inscripciones ya se habían iniciado en Codpa

ARICA, 17.— (Especial).—Comunican de Codpa, que las inscripciones habían comenzado allí antes de recibirse las instrucciones sobre el aplazamiento de las mismas. La labor de la Junta hubo de ser interrumpida a causa de las riñas y disturbios que se promovieron.

DESECHADA LA INDICACION DEL Sr. CLARO, LLEGARIA EL CASO DE RETIRARSE LA DELEGACION CHILENA

ASI SE ESTIMA EL CASO EN LOS CIRCULOS BIEN INFORMADOS DE ARICA

ARICA, 17. — (Especial). — La posición enérgica adoptada por el Delegado de Chile en la última sesión de la Comisión Plebiscitaria ha causado la mejor impresión en el ánimo de las poblaciones de este territorio.

Se cree en círculos bien informados que si resultara desechada la indicación del señor Claro, para seguir adelante con los procedimientos del Plebiscito, la Delegación chilena se excusará de concurrir a los procedimientos plebiscitarios posteriores, alegando que la Comisión se ha salido de los propósitos del fallo arbitral y que por consiguiente no le afectan sus resoluciones o acuerdos.

Motivo de comentarios muy entusiastas ha sido también la actitud asumida por el Gobierno, al dar las instrucciones que el voto del señor Claro Lastarria refleja. Se tiene entendido que el Gobierno ha comunicado a todas sus Legaciones en el extranjero y en especial a la Delegación a la Liga de las Naciones, las últimas incidencias a objeto de resguardar el prestigio de Chile en el caso de que futuras contingencias llevaran las negociaciones a un "impasse" definitivo.

¡PINO! ¡PINO! ¡PINO!
PERO PINO ARAUCARIA
PROTEJAN LA INDUSTRIA NACIONAL
EN VENTA SOLO EN LAS REPUTADAS BARRACAS LACAMARA Y CIA., BARRACA LLANQUIHUE Y BARRACA LA CHILENA, DE DON CRISTINO ALONSO.
Pedidos por carros y para exportación a estos industriales, o a
FERNANDO SORO B., Santiago

"DRYCO"
M. R.
El único alimento para criaturas a falta de leche materna.
En venta en todas las boticas, desde Valparaíso al Sur, el tarro, a..... $ 7.50
Y desde Coquimbo al Norte, el tarro, a..... $ 8.00
Preparado por The Dry Mink Co. of N. Y.
Institución Internacional dedicada al estudio y preparación de alimentos de leche desecada.
Base: (Leche desecada).
MORRISON & CO.
SANTIAGO — VALPARAISO
UNICOS DISTRIBUIDORES PARA CHILE

Ese llanto e inquietud de muchos niños, frecuentemente es indicación de
LOMBRICES o SOLITARIA; necesitan el
VERMIFUGO
TIRO SEGURO
del Dr. Peery
Dá Resultado Siempre, con él
UNA SOLA DOSIS BASTA
Ingredientes que forman la base de la composición del Vermífugo Tiro Seguro: Aceites de Santónico, Palmacristi y Trementina, Polvos de Sén y Magnesia.

Fundos COMPRA-VENDE Alfredo Tagle Rodríguez Catedral 1137, Casilla 3182 Chacras

DESDE HOY:
La Librería de la Federación
BANDERA 649, OFRECE A
TODOS LOS COLEGIALES
las siguientes ventajas en la adquisición de sus libros:
1.o Obsequio de UN CINCO POR CIENTO de la compra canjeable en útiles de escritorio o en lo que plazca al comprador.
2.o Obsequio de un HERMOSISIMO HORARIO - CALENDARIO, impreso por el Instituto Italiano de Artes Gráficas y dedicado a los colegiales de 1926.
La LIBRERIA DE LA FEDERACION atiende cualquier pedido de textos o útiles, y desde luego llama la atención sobre su realización de estuches para dibujo, de todos precios.
LA LIBRERIA PERMANECE ABIERTA HASTA LAS 7.30 P. M.

INFORMACIONES CABLEGRAFICAS DEL EXTERIOR

DE NUESTROS CORRESPONSALES ESPECIALES, VIA EASTERN Y ALL AMERICA CABLES INC. DE "THE UNITED PRESS".— LOS ORIGINALES DE TODOS LOS CABLEGRAMAS QUE SE INCERTAN EN ESTA SECCION, ESTAN A DISPOSICION DEL PUBLICO EN ESTA IMPRENTA

¿CUAL ES LA VERDADERA CAUSA DEL FRACASO DE LA REUNION DE GINEBRA?

Un editorial del "Morning World" de N. York

NUEVA YORK, 17.—Un editorial publicado por el "Morning World, dice que la actitud del Brasil no es responsable del fracaso de la reunión de Ginebra, pues es posible que este país haya obrado de acuerdo con las instancias de Briand, Chamberlain, Mussolini o Stressemann.

La verdadera razón del fracaso han sido los acuerdos secretos de Locarno entre franceses, ingleses y polacos y posiblemente los italianos a espensas de Alemania, con el propósito de introducir a Polonia en el Consejo de la Liga con el objeto de contrarrestar la acción de Alamenia.

Dice el editorial que los tratados de Locarno, designados con el nombre de "espiritu de Locarno", han presentado una formación equivocada del equilibrio europeo, implicando una suavización sino un abandono de la alianza franco-polaca en favor de la reconciliación franco-alemana, cuando en realidad Francia continúa adhiriendo a la alianza polaca y a la política original de Versalles, rodeando a Alemania de coaliciones antigermánicas.

Termina diciendo que la postergación de las reuniones de la Asamblea no debe necesariamente causar un pesimismo exagerado similar al optimismo exagerado que siguió a la conferencia de Locarno. "La Europa no se encuentra en la actualidad peor que estaba hace tres meses, si no simplemente no tan avanzada como se había propalado".—(U. P.)

El porvenir de la Liga

GINEBRA, 17. — Varios miembros de la Liga de las Naciones opinan que esta ha nacido hoy de nuevo pues ha resistido la más formidable crisis que no ha tenido consecuencias serias. Se hacen comentarios favorables a la Liga diciendo que nunca se dudó que subsistiría su estabilidad. Las renuncias de España y Brasil se evitaron con la simple fórmula de postergar por seis meses la entrada de Alemania.

Se considera de vital importancia esta crisis para el porvenir de la Liga pues ha quedado claramente demostrado que ni Francia ni Inglaterra ni otras potencias pueden por si solas o acompañadas de otras naciones, ejercer ningún dominio en su seno.

Los miembros de la Liga, confían que con la reorganización del Consejo durante el verano se arreglará la entrada de Alemania en setiembre próximo y entonces empezará a desempeñar la Liga su verdadero papel.

El sentimiento favorable al Brasil crece rápidamente pero lamentándose siempre que Alemania no haya sido ya admitida. Se admira el valor del Brasil para sostener la lucha en pro de las representaciones latino-americanas en el Consejo. Los leaders de la Liga insisten en que si el Brasil hubiera presentado su candidatura únicamente se le habría otorgado un puesto permanente y que las demás candidaturas presentadas fueron las que hicieron víctima al Brasil de acontecimientos que estaban fuera del alcance de la Liga poder remediar. (U. P.)

Habla Lloyd George y Mc. Donald

LONDRES, 17.— El señor Lloyd George ha hecho las siguientes declaraciones a la United Press sobre los acontecimientos de Ginebra: "El resultado era de esperarse por la forma en que se trató la situación. Es indudable que ha de tener efectos perjudiciales para el prestigio de la Liga. Un año entero de intrigas debía necesariamente terminar en una catástrofe. Esto es lo que ha sucedido".

Ramsay Mac Donald, dirigente laborista, declaró a la United Press refiriéndose al mismo asunto: "He escuchado por radiotelefonía los discursos pronunciados en Ginebra durante la reunión del Consejo y lo que me ha llamado la atención ha sido la extraordinaria buena fe del Brasil, la que no ha sido puesta en relieve en las informaciones periodísticas. La argumentación presentada se basaba en que un grupo de países no tenía derecho a comprometerse en nombre de la Liga a una política determinada y también de que no debía redactarse su propio punto de vista en forma de justificar la seguridad de otros países de que las decisiones de la Liga de las Naciones están preparadas de antemano. Pero a pesar de todo, creen que el Brasil ha cometido un error al poner en práctica una doctrina tan sana, en la forma que lo hizo. Toda la reunión de la Liga ha sido un fracaso de primera magnitud, completamente innecesario si se hubiera tenido el cuidado de costumbre; sin embargo, los laboristas no han de presentar una moción censurando a Chamberlain, pues creen que es mejor tener un debate franco sobre el asunto, a obligar a los 'tories' a prestar su apoyo a Chamberlain.— (U P.)

La Comisión de Mandatos presenta su informe sobre Siria

GINEBRA, 17. — La Comisión Permanente de Mandatos de la Liga ha presentado su informe sobre las recientes investigaciones referentes al mandato francés en Siria.

El informe sostiene que los representantes franceses son parcialmente responsables de la situación pero agrega que Francia ha declarado que su único objeto es establecer un firme y libre gobierno local. También dice que M. De Jouvenel ha demostrado que sigue esta política. De modo que toda rebelión futura debe ser reprobada por todos que desean la paz y prosperidad de Siria. (U. P.)

GINEBRA,1 7. — Se tiene entendido que Alemania estará representada probablemente en la Comisión que examinará la cuestión de la reconstrucción del Consejo de la Liga. (U. P.)

"The World" comenta el fracaso de Ginebra

NUEVA YORK, 17. — Un editorial de "The World", dice:

"No hay razón alguna para creer que el Brasil, él solo, se puso de pie e impidió el avenimiento entre las potencias europeas. Brasil no ha roto la conferencia; se le permitió romperla, puede habérsele dicho que la rompiera. Nadie ha tenido palabras duras para el Brasil ¿hay algo más simple que suponer que se le habría denunciado sin misericordia, como destructor de los Pactos de Locarno, si en realidad lo fuese? Que el Brasil ha hecho actualmente lo que Chamberlain, Briand, Mussolini y Stresemann quisieron que hiciera, está demasiado en evidencia: ha sido utilizado por las potencias de Locarno, para impedir la realización de tales pactos. Suponiendo que ésto fuera cierto, podría preguntarse, ¿por qué el Pacto de Locarno no podía ponerse en vigencia inmediatamente.?

"La razón inmediata del fracaso, fué el acuerdo secreto a que se llegó en Locarno entre la política francesa y la inglesa, y tal vez la italiana, a expensas de la existencia de Alemania. Tal acuerdo secreto ha sido negado sin éxito en una u otra forma. Además, había otro acuerdo secreto fraguado en Locarno, para llevar a Polonia al Consejo, para contrabalancear a Alemania, y debido a este acuerdo, el Gobierno británico ha desafiado la opinión pública británica y se ha colocado en Ginebra, desmedradamente, detrás de Briand."

Preguntando el por qué de estos acuerdos, dice que no existe contestación. Agrega que Chamberlain cometió desatinos "pero existe poca duda de que dichos desatinos no hayan sido cometidos por propia voluntad. La verdad es que los Tratados públicos de Locarno, y el llamado espíritu de Locarno, no representaban la verdadera disposición de las fuerzas de Europa, y bajo la superficie, Francia insistía en seguir la política de 1919, que, consiste en crear y sostener artificialmente una Gran Polonia, en oposición a Alemania ,como sustituto de su aliado de antes de la guerra, Rusia. Francia exige que Polonia sea levantada artificialmente a la franca categoría de potencia de primera clase en el Consejo, lo que forma parte de su política. En otras palabras, los Pactos públicos de Locarno, eran demasiado buenos para ser verdaderos. Ellos presuponían un estado en Europa que era contrario a los hechos, y la celebración del espíritu de Locarno era, en parte, una expresión de esperanza, y en parte, un piadoso fraude.

El fraude reside en la impresión cuidadosamente cultivada, de que el nuevo concierto de naciones reemplaza al de Versalles, cuando en realidad sólo ha habido iniciaciones de tal nuevo concierto, encubierto, por la antigua combinación.

Mr. Chamberlain compró el sentimiento francés al nuevo concierto, aceptando secretamente continuar con la antigua combinación Este acuerdo entre lo que era público y secreto de Locarno, levantó la división entre los nacionalistas y liberales. En Francia, Briand los ha satisfecho a ambos, tratando de realizar la combinación de Locarno y mantener aun la de Versalles, y la derribó en una enmarañada intriga."

Agrega el diario que los alemanes aceptaron luego la actitud de Briand, por tener en su país una situación análoga a la del Premier francés, pero en sentido inverso. Este compromiso no iba a satisfacer a Italia, que seguramente iba a estar descontenta sabiendo el encumbramiento de Alemania, y en vista de que ésta pudiera usar la Liga para oponerse a Mussolini.

En cuanto al honor personal de Chamberlain; "estando en verdadera oposición con los verdaderos intereses diplomáticos de Briand, nada podía hacer sino tomar una medicina y terminar con cara dolorida, que ya ha abandonado en las recientes Conferencias internacionales". (U. P.)

"España ha mantenido su actitud con entereza"

MADRID 17. — El periódico oficioso "La Nación", dice: "España ha mantenido su actitud con entereza, sin dañar el espíritu de la Sociedad de las Naciones, valiéndose en el reconocimiento de sus derechos aún ante países que parecían adversarios."

El periódico "Informaciones" dice: "Lo ocurrido en Ginebra se prestará al inevitable comentario de las gentes, lo que hará sospechar que la Sociedad de las Naciones no tendrá eficiencia cuando se trata de cuestiones de fondo, ya que cuestiones de mero trámite han dado un espectáculo por demás deplorable."

El resto de los periódicos no hacen ningún comentario. (U. P.)

Italia no ha ejercido presión ante el Brasil

ROMA, 17. — El departamento de Relaciones Exteriores de Italia ha autorizado a la United Press para que niege categóricamente la versión de que Italia ha ejercido presión alguna ante el Brasil para que este país adopte la actitud asumida en Ginebra. La razón dada es que Italia no tendría ningún interés en entorpecer o bloquear la acción de la Liga e insiste en que la actitud de la prensa italiana en esa ocasión se dirigía únicamente contra el espíritu general reinante en Ginebra y no contra ninguna cuestión en particular. (U. P.)

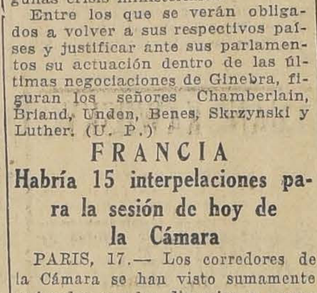

Mitigal (M. R.) combinación sintética, conteniendo azufre combinado orgánicamente.

La actitud de los latino-americanos

GINEBRA, 17. —El señor Caballero, delegado del Paraguay, a nombre de los delegados latino americanos dió lectura en la asamblea a la moción aprobada por ellos ayer en el sentido apoyar ampliamente a M. Briand.

Declaró que lamentaba que Alemania no fuera admitida a la Liga y abogó por que los latinos americanos continuaran sus esfuerzos en favor de la reconciliación europea. (U. P.)

Probables crisis de Gabinete

GINEBRA, 17. — En los círculos de la Liga se reconoce que, el hecho de que Alemania no haya entrado al Consejo, provocará algunas crisis ministeriales.

Entre los que se verán obligados a volver a sus respectivos países y justificar ante sus parlamentos su actuación dentro de las últimas negociaciones de Ginebra, figuran los señores Chamberlain, Briand, Unden, Benes, Skrzynski y Luther. (U. P.)

FRANCIA

Habría 15 interpelaciones para la sesión de hoy de la Cámara

PARIS, 17.— Los corredores de la Cámara se han visto sumamente animados con las discusiones acerca del probable curso de la sesión del Jueves.

Los socialistas se reunen en la mañana y los grupos del centro e izquierda, en la tarde, para decidir su actitud. Se ha anunciado que hay quince interpelaciones. De ellas, se tiene entendido que el Gobierno sólo discutiría las que se refieren a la composición del Gabinete y a la política financiera del Gobierno.

El diputado Ybarnegaray, de la extrema derecha, tiene el propósito de interpelar a Malvy por su presencia en el Gabinete, por lo cual se espera que se produzca un violento debate en la sesión que durará dos o tres días. Se cree que el Gobierno tiene asegurada la confianza por una escasa mayoría.— (U. P.)

GRECIA

LA DICTADURA Y EL AMOR

LONDRES, 17. — El corresponsal del "Daily Express" en Belgrado anuncia que el dictador Pangalos ha deportado a Belgrado a la señorita Reta Axkotarro, prometida de su hijo, por no aceptar el matrimonio. (U. P.)

CHECOESLOVAQUIA

Cayó el Gabinete

VIENA, 17. — Comunicaciones procedentes de Praga anuncian que cayó el Gabinete, y que será reemplazado por otro sin filiación política. El señor Benes continuaría como Ministro de Relaciones. (U. P.)

LOS ALIADOS DE MARRUECOS REALIZAN NEGOCIACIONES DIRECTAS CON ABD-EL-KRIM

PARIS, 17. — De la mejor fuente, el corresponsal ha sabido que, desde que Francia y España combaten juntas a los rifeños, por primera vez se están desarrollando actualmente negociaciones de paz, entre emisarios del Alto Comisario francés, M. Steeg, y de Abd-el-Krim y en las cuales se cifran optimistas esperanzas de antemano.

Abd-el-Krim insinuó que enviaría un negociador a Rabat a principios de Marzo, quien presentó nuevas proposiciones, suficientemente interesantes. Después de ocho días de negociaciones, el emisario de Abd-el-Krim se encuentra en el interior, esperándose que regrese a Rabat antes de la llegada de M. Steeg a París, desde donde, en la semana próxima, partirá a dar cuenta al Gobierno de la situación en Marruecos.

En vista de las anteriores declaraciones del Gobierno de que negociaría la paz por separado, cree que se ha hablado al fin de Abd-el-Krim a nombre de los aliados. (U. P.)

MEXICO

Colonización de Baja California

MEXICO 17. — Vasta campaña colonizadora principiará a funcionar en Baja California México, con objeto de fraccionar propiedad rural en pequeños lotes cuya extensión varía según calidad y tierras, pero siempre bajo la base de capacidad productora y las necesidades de una familia de labradores, evitando el acaparamiento y combinaciones oficiales onerosas para los colonos.

La empresa propone la inmigración de cierto número de europeos con el objeto de establecerlos a convivir con los mexicanos y asimilarse a sus costumbres nacionales. (U. P.)

MANIFESTACION EN LA CANCILLERIA

EL Sr. CARLOS CAMPOS RENCORET, NOMBRADO CONSUL DE CHILE EN DINAMARCA, DURANTE LA MANIFESTACION QUE LE OFRECIO EN LA TARDE DE AYER EL PERSONAL DEL MINISTERIO DE RELACIONES. RODEAN AL FESTEJADO, EL SUBSECRETARIO, Sr. MIGUEL LUIS ROCUANT, EL JEFE DE LA SECCION CONSULAR, Sr. FELIU, EL JEFE DE LA PROPAGANDA, AHUMADA, EL SECRETARIO DEL MINISTERIO, Sr. FUENZALIDA Y DEMAS EMPLEADOS DE RELACIONES

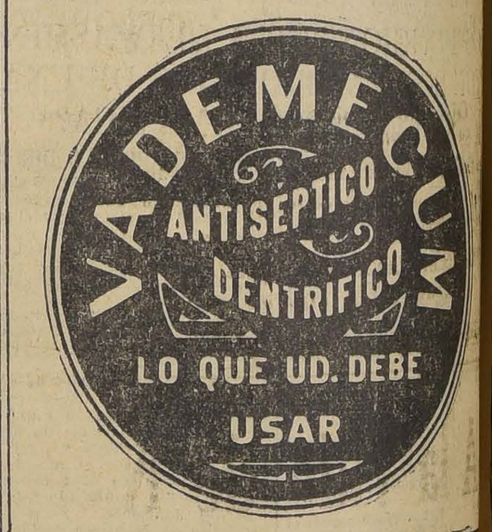

DEFUNCION

Habiendo dejado de existir nuestra querida e inolvidable esposa y tía, señora

Elena Anglás de Meneses

Ruego a los que fueron sus amigos y a los nuestros, se sirvan acompañar hoy sus restos al Cementerio General.

El cortejo saldrá de su casa-habitación, Av. Los Aromos 783, a las 4 P. M.

Abelino Meneses y Bandilio Montenegro

Base: Mentol, alcanfor y ácido bórico.

Un Verdadero Germicida que en verdad mata microbios

Zonite no es solamente eficaz cuando se trata de cortadas y heridas sino que, usado en forma de gárgara, evita también resfriados, catarros y serias enfermedades de las vías respiratorias. ¿No cree Ud. que es verdaderamente maravilloso poder gargarizar con un *real y verdadero* germicida más potente que cualquier dilución de ácido carbólico demasiado fuerte para que se le permita tocar la piel humana?

Zonite

El antiséptico no venenoso

A los médicos: La Solución de Dakin NaOCl ha podido al fin concentrarse y hacerse accesible a todos con el nombre de Zonite.

Depositario:

O. C. Wenborne

Huérfanos 761, Oficina 12

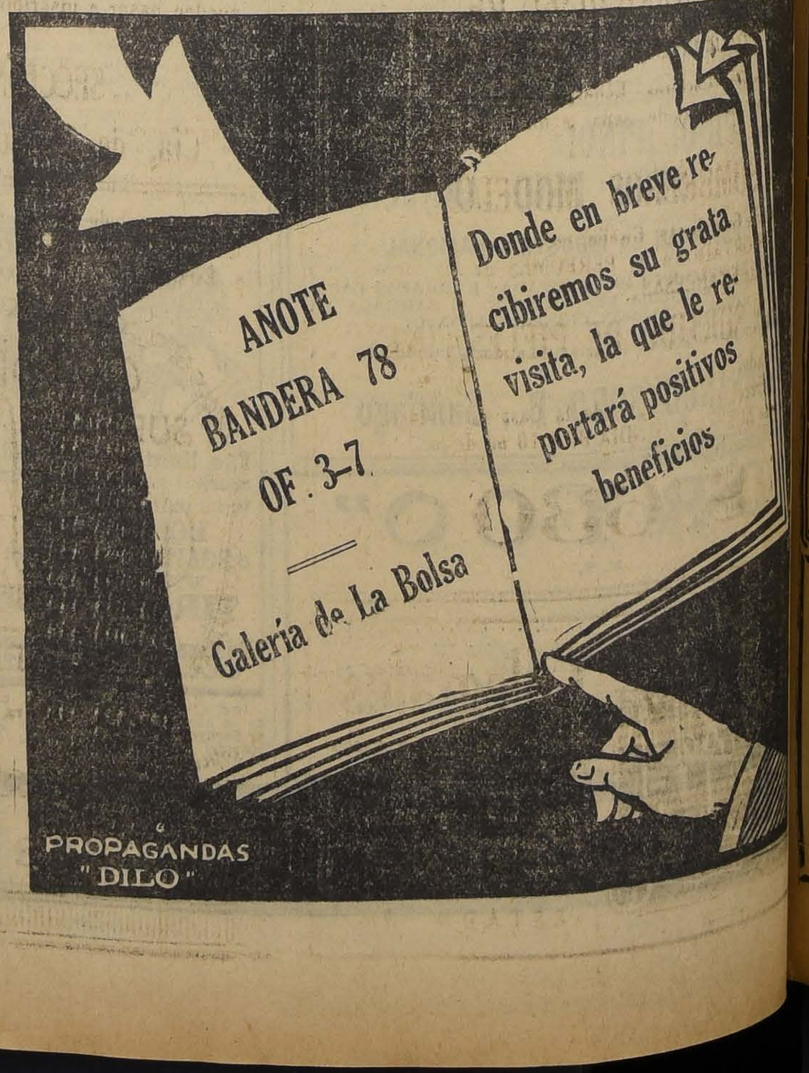

BATERIA Ford

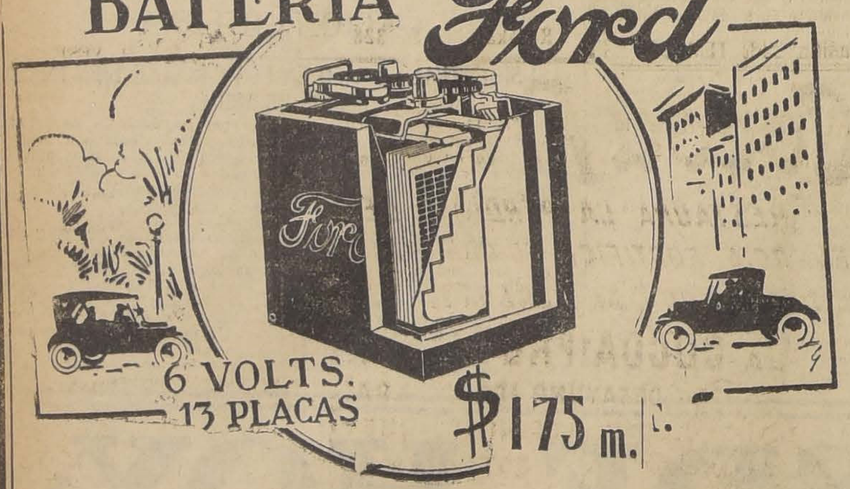

ANUNCIAMOS

que hemos rebajado el precio de la Batería Ford a

$ 175.- m/c.

Este precio rebajado permitirá a TODOS los dueños de máquinas Ford usar nuestra Batería, con la ventaja de saber que es fabricada con los mejores materiales obtenibles y con el mismo cuidado que los demás repuestos Ford.

La construcción cuidadosa y la resistencia de la Batería Ford la hacen tan útil para los autos y camiones Ford como para RADIOTELEFONIA.

SIRVASE PEDIRLA DONDE CUALESQUIERA DE NUESTROS AGENTES O CONTRATISTAS AUTORIZADOS EN TODO EL PAIS.

Ford Motor Company

EXPOSICION 1240 —:— SANTIAGO

NACIMIENTOS.—Ha nacido una hijita del señor Francisco Prunés R. y de la señora Mariana Nova de Prunés.

—Ha nacido en Temuco Arturo Puelma Cordero, hijo del Comandante Hernán Puelma y de la señora Sara C. de Puelma.

BAUTIZO.— Ha sido bautizado un hijo del señor Luis Contreras Guzmán y de la señora Luz Alamos de Contreras. Fueron sus padrinos don César Giménez y la señora Luz Castro de Alamos.

CONFERMO.— Continúa mejor el contador militar don Julio Fernández, que fué víctima el Sábado pasado en los campos de Maipú de un desgraciado accidente de aviación.

—Enfermo de cuidado continúa don Jorge Phillips.

LA SEÑORA LAURA FERNANDEZ V. DE NAVARRETE.— Ha fallecido en medio del dolor de los suyos esta distinguida señora.

Esposa y madre ejemplar formó un hogar donde la virtud y el cariño fueron siempre su mejor adorno.

Muere rodeada del cariño de sus hijos y nietos que ven desaparecer en ella su más preciado afecto.

EL OLIMPIA Y SUS REUNIONES DE MODA.— Han recuperado ya todo su auge las fiestas sociales que semanalmente ofrece el Olimpia, los Jueves de moda.

Algunos números del programa musical serán los siguientes: Serrano, Alma de Dios; Sadun, Donde Emoi, Vals; Pom, Se le para el motor; Cilea, Adriana de Lecouvreur; Toselli, Notte Nostálgica; Epencer, Cuba Moon; Di Mario, Santa Lucía, Fantasía; Bi-Strompellata a la luna; Becce, Mare d'mour; N. N., La hora del Tango.

A EUROPA.— El 20 del presente por el vapor "Oriana" parte el señor Eusebio Maldagou de los Heros y familia.

MATRIMONIO CONCERTADO.—

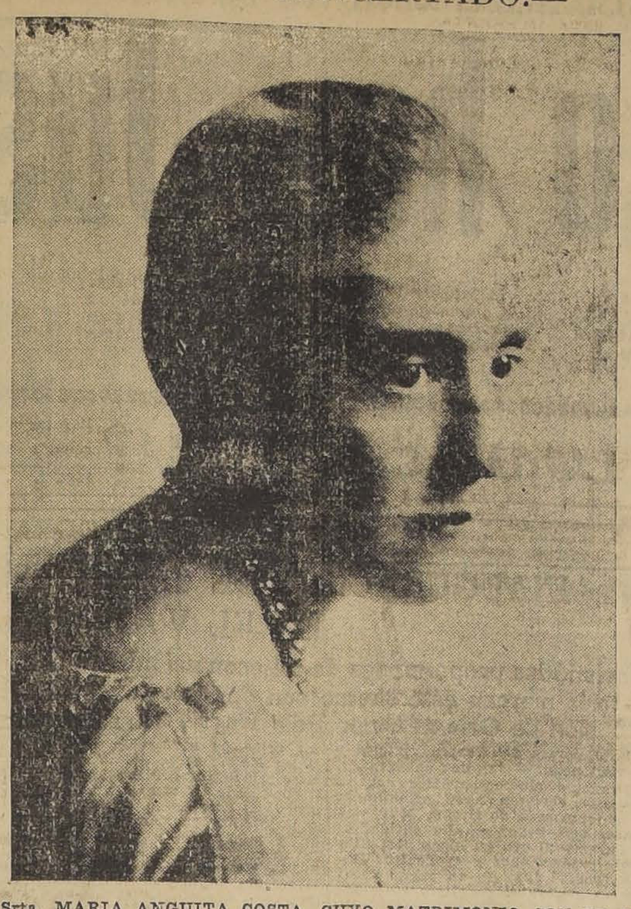

Srta. MARIA ANGUITA COSTA, CUYO MATRIMONIO CON EL Sr. JULIO GARCIA REYES C., HA QUEDADO CONCERTADO.
(Foto. LLAGUNO).

CLUB DE SEÑORAS.— La dirección de la tienda "Protección al Trabajo Femenino" avisa a las señoras exponentes que mañana Viernes se pagarán los objetos y dulces vendidos últimamente. Hora: de 2.30 a 4.30.

CLASES.— Con un magnífico Cuerpo de Profesores empezarán las diferentes clases el 1.o de Abril.

Se ruega a las personas interesadas en ingresar pasen cuanto antes a inscribirse en Secretaría.

CONSTITUCION.— Entre los veraneantes que aún permanecen en estas playas, hemos podido notar las siguientes familias: Barros Larraín, Correa Letelier, Letelier del Campo, Correa Vergara, Barros Fabres, Larraín Ríos, Rodríguez Orrego, González Echeñique, Griffin Garat, Montt Smith, Balmaceda Bello, Goycolea Alcérreca, Lira Ovalle Valdés Fernández, Larraín Cuevas, Hurtado Cruchaga, Carrasco Hurtado, Cousiño Mac-Iver, Aldunate Hurtado, Muñoz Guzmán, Saavedra Balmaceda, Rodríguez Mac-Iver, Orrego Méndez, Vargas Vidal, Matte Correa, Santelices Pérez, Cariola Moreira.

MATRIMONIO.— Se ha efectuado en Concepción el matrimonio del señor Pascual Sepúlveda Lazo, con la señorita Luisa Redolés Cortés.

VIAJEROS.— Desde hace días se encuentran en Valdivia don Carlos Arias Martínez, señora Cármen Barrenechea de Arias y señorita Sylvia Arias Barrenechea.

—En Santiago, procedente de Talca, se encuentra la señorita Ana Zenteno Avila.

—A Rancagua partió don Julio Zenteno.

—De Valdivia regresó don Germán Fuenzalida.

—Ha partido a Valdivia el señor Edmundo Sir.

—Ha regresado de la hacienda "San Víctor", (Linares), el señor Hernán Castro Iturriaga.

—Se encuentra en ésta don Luis Silva Fuentes.

—Partió al Sur don Néstor Bahamonde Hoppe.

—Procedente de Tomé se encuentra en ésta la señora Fresia Manterola de Navarrete.

—De su fundo ha llegado la señora Clemencia González de Gómez.

—Regresó de Ranguelmo el doctor don Guillermo Otto.

—De Concepción ha regresado don Raúl Molina Barañao.

—Procedente de su fundo ha llegado don Raúl Cruzat del Río.

—Se encuentran en Concepción el Sub-Prefecto don Arturo Venegas y el Sub-Director de la Escuela de Oficiales de Policía, Sub-Comisario don Armando Romo.

—De Coelemu han regresado a Concepción el Cónsul de la República de Ecuador, señor Miguel García Morales, y señora Ana Flores de García.

—De su fundo han llegado la señora Sofía de León y sus hijas María y Olga.

—Regresó de Yungay la señorita Rosa Mazer, acompañada de la señorita Amanda Muñoz.

—De Tomé ha regresado la señorita Gabriela Soto Mella.

—Han regresado de Los Sauces la señorita Fide Sazo P., y de Contulmo las señoritas Julia Orellana y Ema Pfaff S.

—A Mulchén se han dirigido la señora Rosa M. de Iturriaga y sus hijos Rosa y Sergio Iturriaga.

—A Collipulli ha partido don Humberto Badilla C.

—De San Carlos ha regresado don Oscar Arancibia S.

—Se ha dirigido a Valparaíso, el señor Roberto Russ Campos.

—Regresó el Dr. Moraga Fuentealida.

EL NUEVO HOGAR DE LAS ESTUDIANTES

ABRIRA SUS PUERTAS EL 1.o DE ABRIL. — UNA VISITA A ESTA SIMPATICA INSTITUCION.—LABOR DEL CONSEJO NACIONAL DE MUJERES

El día primero del próximo mes de Abril abrirá sus puertas el nuevo hogar de las Estudiantes, institución que bajo la dirección y vigilancia del Consejo Nacional de Mujeres ha prestado positivos servicios a las señoritas de provincia o de la capital que siguen sus cursos en los diversos Liceos y Escuelas Normales.

LA NUEVA INSTALACION

Como decimos a iniciativa de un grupo de señoras y educacionistas funciona desde hace tiempo la Casa de las Estudiantes. Ultimamente por diversas razones se había clausurado y ahora reaparece cómodamente instalada en Alameda de las Delicias.

UNA VISITA AL HOGAR

En la mañana de ayer tuvimos oportunidad de conocer la hermosa obra que llevan a cabo con incansable celo las señoras del Consejo Nacional de Mujeres. En una amplia casa frente al Liceo Pedagógico se han reunido toras las comodidades necesarias para que las alumnas que no tengan casa propia puedan encontrar un establecimiento serio donde acogerse. En efecto, los amplios dormitorios, asoleados y de alegre aspecto así como los comedores y demás dependencias están presentados en forma que causan la mejor impresión.

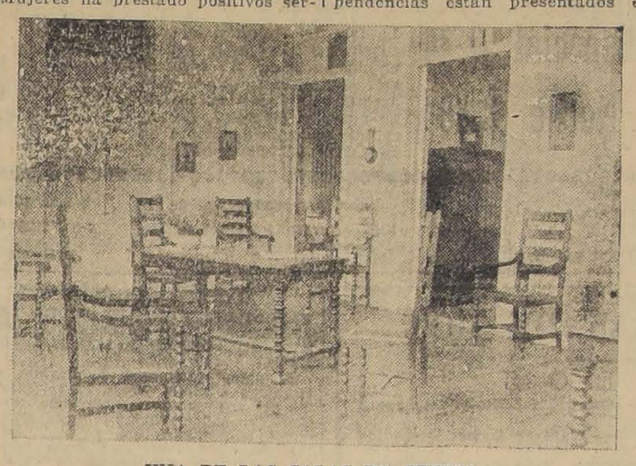

UNA DE LAS SALAS DE STUDIO

SALAS DE LECTURA Y CONFERENCIA

En igual forma se hallan instaladas las salas de lectura y conferencia donde las estudiantes pensionistas puedan efectuar sus estudios con toda comodidad.

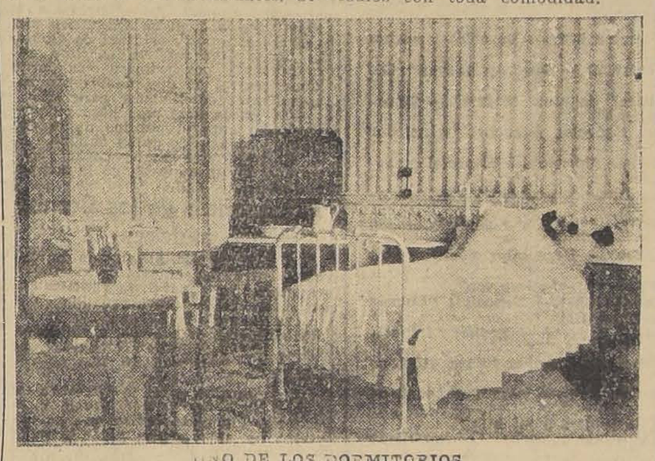

UNO DE LOS DORMITORIOS

UNA JUNTA DE VIGILANCIA CONTROLARA LA MATRICULA

Para la mayor seriedad se ha dispuesto que una Junta de Vigilancia compuesta por señoras directoras de Liceos, controle la matrícula de las alumnas que deseen inscribirse en el Hogar como pensionistas.

La visita a la simpática institución nos dejó gratamente impresionados, toda vez que ella llena una necesidad que se hacía sentir.

El establecimiento abrirá sus puertas el primero de Abril y está abierta la matrícula.

GRAN CONCURSO HIPICO EN MALLOCO.— Debido a la iniciativa de numerosos vecinos de Malloco, se efectuará el Domingo próximo un Concurso Hípico, a las 2 P. M.

Valiosos premios serán disputados en las diferentes pruebas, que anota el programa, entre las cuales figura una para señoritas, que ha despertado gran interés. Además, se dará término a esta reunión con un baile social que será amenizado por una espléndida orquesta.

Se dará especial brillo a este Concurso con la asistencia de prestigiosas instituciones deportivas de esta capital, como el Santiago Papper-chase Club, Club Sector Santiago; han sido además, especialmente invitados los jefes y oficiales de la Escuela de Caballería, Regimiento Cazadores, Tacna, Dragones, Maturana, Carabineros, Escuela Militar y los miembros del Club de Papperchase.

Los premios destinados a este efecto han sido galantemente donados por los señores: Julio Pellegrini, Viña Francisco R. Undurraga, Lira y Co., Ricardo Timmermann, y otros.

UNION NATIONAL DES COMBATTANTS. — Le comité prie tous les anciens combattants de bien vuloir se réunir au local Samedi 20, courant, a 7 heures, pour le vin de honeur offert a Monsieur Gustave Gounouilhou, President de l'Union Nationale des Combattants du Sud-Ouest de la France.

Consejos de la Comtesse Ivon

IDEAL PARA EL TOCADOR.— Muchas personas gastan una fortuna en cosméticos para embellecerse y descuidan completamente la elección del jabón que si no es excelente le destruirá y envejecerá el cutis. El único que le dará todas las garantías de conservar y hermosearlo es el **Jabon Boraxol del Laboratorio Chile**, cuyos compuestos medicinales están científicamente calculados.

Si todavía no lo conoce, ensáyelo y quedará admirado de sus resultados.

REGALOS. —

Nuestra aristocracia va a contar con la oportunidad de comprar joyas finas, relojes y objetos de fantasía en oro plata y cristal los últimos modelos para regalos. La **Maison Frumkin, Mosqueto 441,** que hasta ahora sólo proveía a las joyerías de lujo, ha abierto una sección de ventas al detalle con las mayores y más discretas condiciones de pago.

SIEMPRE BUENO Y BARATO.—

En el comercio hay casas que se especializan en cierto giro y llegan a ser las proveedoras obligadas de la mejor clientela, que siempre está segura de encontrar en ella lo que se necesita, de la mejor calidad y a los precios más bajos. Esto pasa especialmente con la **Casa Emilio Delporte y Cía, de Bandera 683-693, esquina Rosas,** pues recibe por todos los vapores las últimas novedades en telas de seda, lana, terciopelo, etc, para trajes y abrigos de señora, que vende a los precios más bajos, debido a que los importa directamente de las fábricas en grandes cantidades, tanto para vender al detalle, como para proveer a otras casas del mismo ramo. Compare precios y calidades y se convencerá de las ventajas que obtiene comprando en esta casa.

ECONOMIA EN EL VESTIR. —

Parece imposible conciliar estas ideas: vestir elegante y variado sin gastar una fortuna y sin embargo, es lo que practican innumerables familias de nuestra sociedad que así logran aparentar una mejor situación que la verdadera. El secreto está en que esas familias conocen el camino que conduce a la **Tintorería Las Novedades, en calle San Francisco 425,** quinta cuadra, frente a la 6.a comisaría. Ahí, con un gasto insignificante, le tiñen con el color y tono de moda, dejando las telas como recién salidas de la tienda y así Ud. siempre luce nuevas toilettes.

DE VUELTA DEL VERANEO. —

Al regresar del veraneo se nota cuanto se ha quemado la piel y se busca el medio de atenuar sus efectos. Con tal fin recomendamos usar la **Crema Le Seciet de la Reine Mab y el Eau Sacurs des Capucines** que vende la **Casa Muzard, Botica Francia y Serrano 75.** Los resultados son magníficos y ya bien probados.

CUIDE LA SALUD. —

No basta ser un estricto observante de las reglas higiénicas para gozar de buena salud, es preciso combatir los malos elementos internos del organismo, efectuando una prolija policía intestinal y eliminar todos los fermentos toscinas y residuos que son origen de grandes males. Para ella nada se puede recomendar como más eficaz que el **Salfen del Laboratorio Chile**, preparado a base de sulfatos alcalinos; no debe faltar en ninguna casa, sobre todo cuando hay niños.

NO MAS VELLOS. —

La moda exige la extirpación del vello superfluo y lo más perjudicial que hay es afeitarlo, quemarlo y pasarle piedra pomes, porque brota con más fuerza. Use **"Espirus"**, que vende únicamente la Botica Gamboa. Portal Mac-Clure esquina de Merced — el preferido por las artistas y por todas las personas que deseen lucir un cutis terso.

CONTESSE IVON

Dr. FORTUNATO ENCINA
DENTISTA
Trasladará su consultorio el 1.o de Abril a Delicias 1325.

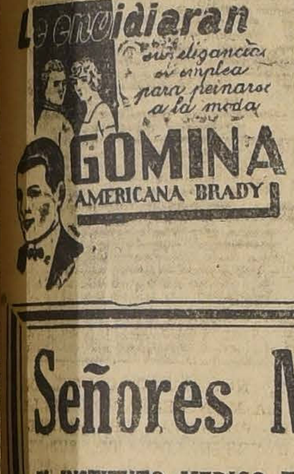

ARRIENDO
espléndido departamento a la calle, para profesional.
SAN ANTONIO 281

JAN KAWESKY
El conocido profesor y coreógrafo de bailes rusos, da clases de Gimnasia Rítmica e Interpretaciones Musicales para señoras, señoritas y niñitas de la sociedad, desde el
1.o DE MARZO
Las personas interesadas pueden matricularse en el INSTITUTO DE EDUCACION FISICA, calle Morandé 750, todos los días, de 11 a 12 M.

¿POR QUE?
Porque es hecho a mano, es suave, hermoso y perfecto el calzado Morel, San Antonio 85.

BAILE
El baile es parte de la educación y es un complemento indispensable para desempeñar dignamente en toda reunión, cualquiera que sea su condición social. Consultas y clases: M. Aguilar, profesor práctico y de más actualidad.
Egaña 570
(Entre San Isidro y Carmen).

SEÑORITA
Con excelentes recomendaciones, descendencia extranjera, con más de diez años de práctica en casa de novedades y conocimientos de contabilidad, ofrécese para atender negocio o agencia en provincia. Dirigirse para mayores datos
Casilla 243, TEMUCO

OFRECESE SEÑORITA
para puesto de porvenir, actualmente ocupada. Como oficinista, facturera, dactilógrafa, etc. Conocimientos contabilidad y mucha práctica cálculos.
Cartas:
Rebeka, Padura 328

Señores Medicos:
EL INSTITUTO MEDICO TECNICO SANITAS en vista del recrudecimiento de las fiebres tifoideas, considera un deber recomendarles la
VACUNA ANTITIFICA CURATIVA
Cajas de 5 ampolletas de 1 cc de 10 millones, 20, 50, 100 y 200 millones de bacilos tíficos en suero fisiológico, esterilizados al éter (método de Vincent) El tratamiento debe hacerse en los 15 primeros días de la enfermedad.
TODA CAJA LLEVA LOS DETALLES DE LA VACUNACION Y SUS CONTRA-INDICACIONES

Mme Else
Sombreros modelos
Santiago
Merced 568
Avisa a su distinguida clientela que desde el Jueves 18 del presente, tiene un elegante surtido de Sombreros de Invierno a su disposición.

Cocoa Frutos
RESTAURA LA PÉRDIDA DE ENERGIA, FORTIFICA EL CUERPO Y DA VIGOR AL CEREBRO.
LA COCOA FRUTOS ES EL DESAYUNO IDEAL PARA LOS NIÑOS QUE ESTUDIAN.
EN VENTA EN TODAS LAS BUENAS BOTICAS Y ALMACENES DEL PAIS.
AGUIRRE
Base: Cacao desgrasado

A la Ville de Nice
HUERFANOS 946
CASA DE ARTICULOS DE FANTASIA PARA SEÑORAS
Guantes, Carteras, Echarpes de seda y lana, Bijouterie, medias de seda e hilo de fabricación francesa.
SOMBREROS MODELOS
de: Marie Guy, Berty, Giselle, etc.
IMPORTADORA de PERFUMES de las mejores marcas FRANCESAS.
GRAN SURTIDO DE PIELES FINAS
en Tapados y Echarpes.
Ofrece como réclame de la Casa un lindo tapado de NUTRIA ZELANDIA de 1.10 m. de largo en
$ 630

!!Gratuitas!!
Las señoras que deseen enviar a sus empleadas a los cursos gratuitos de ECONOMIA DOMESTICA, pueden pasar a inscribirlas en los días del presente mes.
SECCION VENTAS
Cía. de Consumidores de Gas

Colegiales
Los mejores Bolsones los fabrica la
MALETERIA
"EL FARO"
ESTADO 74

Hemos recibido lo más hermoso y selecto en artículos de Alta Fantasía, para regalos. Estuches toilettes, en plata. Estatuas mármol, porcelana, ónix.
GRANDIOSO SURTIDO en Joyas finas 1ª CALIDAD DE IMPORTADAS
SE CONCEDEN CREDITOS
SANTIAGO
Casilla 4028
Tel: Central 4086
Mayólica Fantasía. Cristales Baccarat, Juegos loza Limoges. Rosenthal

Maison Frumkin
Proveedora de la Aristocracia
Mosqueto 441
entre — Merced y Monjitas
Seriedad y Reserva
Visítenos y ahorrará 50 por ciento. Concedemos crédito sin recargo en los precios.

MUEBLES
de todos estilos a precios bajísimos, vende
La Universal
CATEDRAL 1181
FRENTE AL CONGRESO
Damos facilidades en el pago. Entrega inmediata.

IMPERIO

— CHILEAN CINEMA CORP. —

HOY Especial 6.40 Noche 9.40

REPRISE DEL GRANDIOSO ACONTECIMIENTO DE AYER

Para Ellas no hay Justicia

La Isla del Hombre, el más fuerte refugio de la aristocracia puritana de Inglaterra, es el sitio en que se desarrolla esta patética novela de amor y de dolor, de sacrificio y de perdón, obra de un ALTO SENTIDO MORAL

PATSY RUTH MILLER, CONRAD NAGEL, MAE BUSH, CREIGHTON HALE, :: :: :: HOBART BOSWORTH :: :: ::

El lujo de los aristocráticos salones ingleses. Un pueblo entero que pide la muerte de un inocente. Un conflicto amoroso de graves consecuencias. Un proceso de impresionante grandiosidad. El fatal amor.

Frente a frente se enfrentan como acusador y acusado, los que en otro tiempo fueron amantes. ¿Cuál es el culpable? El espectador que asiste a este drama en alma viva, es el que debe juzgar.

IRIS — CASTRO 130 — AELEF. INGLES 3766

La super-producción de la Liga Norteamericana de Higiene Social:

$ 3.15 PLATEA - 3 ENTRADAS DE ABONO.

¿COMO SE LO DIRE A MI HIJA?

Por los mismos intérpretes de "Mercaderes ...nada": CLAIRE ADAMS y RICARDO ...NETT.

LOS PROGRAMAS DE HOY

TEATROS

COMEDIA — (Huérfanos 1180).— Compañía Lillo.— Vermounth y noche: "Todo lo arreglan los gringos".

ESMERALDA — (San Diego 1035).— Tarde y noche: Despedida de las hermanas Arena.

SANTIAGO (Merced 847).— Compañía Palmada.— Vermouth: "El húsar de la guardia". Noche: "La trapera" y "La Bejarana".

CIRCOS

INGLES.— (Pabellón Delicias).— Noche: Pantomima Acuática.

CINES

ALHAMBRA.— (San Antonio esquina Monjitas).— Especial y noche: "La casa del talento" y "Match Wills-Maden".

APOLO.— (Victoria frente a Juan Vicuña).— Especial y noche "La engañada".

ATENAS.— (Maestranza 1035).— Especial y noche "Amores de una Reina".

AVENIDA.— (Vicuña Mackenna 624).— Tarde y noche: "¿Dónde estás, madre mía?"

AVENIDA MATTA.— (Avenida Matta 618).— Especial y noche: "La justicia del lejano Norte.

BRASIL.— (Brasil esquina Huérfanos).— Tarde y noche: "¿Cómo se lo diré a mi hija?"

CAUPOLICAN.— (Avenida Central esquina Madrid).— Especial y noche: "Los amores de una Reina".

COLON.— (Plazuela Ecuador).— Especial y noche: "Alrededor de una cuna".

DELICIAS.— (Delicias esquina San Alfonso).— Especial y noche: "El hombre que compró el amor".

DIECIOCHO.— (Dieciocho 14).— Tarde y noche: "Vivir luchando".

ESMERALDA.— (San Diego 1035).— Tarde y noche: "Corazón de Manicura".

EXCELSIOR.— (Independencia 1070).— Especial y noche: "Otro escándalo".

FRANKLIN.— (San Diego 2015).— "El séptimo día".

HIPPODROME CIRCO.— (Artesanos 725).— Especial: "Buenas intenciones" y Programa Cómico. Noche: Box.

IMPERIAL.— (San Diego 1344).— Especial y noche: "Imposible ser soltero".

IMPERIO.— (Estado 239).— Especial y noche: "Para ellas no hay justicia".

INDEPENDENCIA.— (Independencia 373).— "Amor a toque de corneta".

IRIS.— (Castro 130).— "¿Cómo se lo diré a mi hija?".

LATORRE.— Delicias 3734).— Especial y noche: "El sortilegio del Sultán".

MINERVA.— (Chacabuco 780).— Tarde y noche: "Estrellas de Occidente".

MUNDIAL.— (Plazuela Almagro).— Especial y noche: "Alrededor de la cuna".

ODEON.— (Barroso esquina San Pablo).— Especial y noche: "En poder del enemigo".

O'HIGGINS.— (San Pablo esquina Cumming).— Tarde y noche: "Corazón de manicura".

OLYMPIA.— (Huérfanos).— Especial y noche: "Cómo nos pierden los hombres".

POLITEAMA.— (Portal Edwards).— Especial y noche: "Cristóbal Colón".

RECOLETA.— (Avenida Recoleta 345).— Especial y noche: "La casa del talento" y "Match Wills-Maden".

REPUBLICA.— (Avenida República 239).— Especial y noche: "Cristóbal Colón".

SALA ORIENTE.— (San Francisco 178).— Vermouth y noche: "Amor a toque de corneta".

SETIEMBRE.— (Delicias 404).— Tarde y noche: "¿Dónde estás, madre mía?"

VICTORIA.— (Huérfanos esquina San Antonio).— Especial y noche: "Pasión de Oriente".

YUNGAY.— (Plaza Yungay).— Especial y noche: "La venganza del lobezno".

"FANTASIO", REVISTA DE ACTUALIDADES TEATRALES Y CINEMATOGRAFICAS

Aparecerá la próxima semana

La próxima semana empezará a publicarse "Fantasio", revista de actualidades teatrales y cinematográficas que aspira a ser un índice fiel del movimiento artístico del mundo y, en forma muy especial, de la labor que desarrollan los autores y actores chilenos.

Contendrá además "Fantasio", páginas de cuentos, lecturas para damas, secciones especiales para niños, caricaturas de actualidad, en una palabra todo aquello que la haga una revista del hogar y del tranvía al mismo tiempo.

"Fantasio" aparecerá la próxima semana.

Teatro Comedia

VERMOUTH Y NOCHE, "TODO LO ARREGLAN LOS GRINGOS".—DEBUT DEL GALAN ITALO MARTINEZ

El sainete nacional de Cariola e Hinojosa tituldao "Todo lo arreglan los gringos" continúa atrayendo a la Comedia concurrencias muy crecidas, que aplauden con evidente entusiasmo las divertidas escenas y los oportunos chistes de la obra. Nuestras familias más distinguidas que han regresado ya del veraneo, comienzan a desfilar por la aristocrática sala de la calle Huérfanos y su impresión sobre los merecimientos cómicos de la obra se ha exteriorizado en señdas ovaciones. Tomando en cuenta este triunfo del teatro frívolo chileno, que puede considerarse extraordinario, la dirección artística ha acordado llevar hoy nuevamente al cartel en las dos funciones, por las 28 y 29 veces.

—Otra novedad de importancia la constituye la comedia dramática "Ha vencido el amor", original de Roberto López Meneses, un escritor que se presenta por primera vez en la labor teatral y que demuestra sobresalientes condiciones para ello.

—En pocos días más hará su presentación ante el público de la Comedia el celebrado galán chileno Italo Martínez, que acaba de ser contratado por la empresa de la compañía Evaristo Lillo.

El beneficio de los Combinadores

La más amplia aceptación ha tenido entre los cinematografistas y el público en general, la función que se efectuará el Lunes próximo en el teatro Esmeralda a beneficio de los combinadores de teatros, gremio formado por muchachos ciclistas que llevan las películas de una sala a otra.

El programa que presentarán el Lunes será de primer orden y el material cinematográfico que se exhibirá ha sido cedido gratuitamente por las siguientes empresas alquiladoras: "Un susto a media noche", por Owen Moore y Patsy Ruth Miller d eMax Glucksman; "Luces que deslumbran" de la Paramount; "Un Buster Keaton de la Chilean Cinema Corp. y una Wanda Wiley de la Universal.

En la parte teatral actuarán los siguientes artistas chilenos: Hermanas Arena, Gabrielita Ubilla, Evaristo Lillo, Nicanor de la Sotta, Luis Rojas Gallardo y Attilio Copelli.

Las entradas para esta función están a la venta en la boletería del Esmeralda.

El debut de Lupe Rivas Cacho

En nuestros círculos teatrales se advierte interés por conocer el espectáculo de arte típico mexicano que viene presentando en Sur-América con notable éxito la hermosa e inteligente actriz mexicana Lupe Rivas Cacho.

Este seleccionado conjunto presenta interesantes revistas, regiamente montadas y cuadros típicos originalísimos.

La compañía consta de más de cuarenta personas, con bonitas muchachas y buenos actores y actrices cómicas.

Lupe Rivas Cacho llegará a Chile en una fecha próxima.

Hoy se despiden del Esmeralda las Hermanas Arena

Después de una semana de actuación en el Esmeralda, hoy se despiden del público de este teatro las gentiles cancionistas y bailarinas hermanas Arena, artistas chilenas que han superado todos los récords alcanzados en esta sala por otras artistas de variedades.

Hoy las dos cancionistas harán un programa extraordinario con motivo de su despedida del teatro.

El cine completará el espectáculo con la exhibición de la Paramount de Bebe Daniels, "Corazón de Manicura".

—Mañana las hermanas Arena se presentarán en el teatro O'Higgins, sala de la calle San Pablo donde reina gran entusiasmo por conocer a estas simpáticas y graciosas artistas chilenas.

Teatro Santiago

VERMOUTH, "EL HUSAR DE LA GUARDIA".—NOCHE, "LA TRAPERA" Y "LA BEJARANA"

"El húsar de la guardia" irá en la vermouth popular de hoy. El programa de la función nocturna es interesante, como que suben a escena la celebrada zarzuela de Luis de Lara, música de los maestros Caballero y Jiménez, "La trapera" y la preciosa obra de Fernández Ardavín, "La bejarana", que ha sido musicada por Emilio Serrano y Federico Alonso.

TEATRO SANTIAGO

EMPRESA ERNESTO BOUQUET
Compañía Española de Zarzuela:
JOSE PALMADA

Hoy Jueves 18 de Marzo hoy: Vermouth a las 6.15. Platea, $ 3:
"EL USAR DE LA GUARDIA"
Noche, a las 9.30, programa doble:

L A T R A P E R A
LA BEJARANA

Dos notables éxitos de la Compañía.
Localidades en venta desde las 10 A. M.

Teatro de la COMEDIA

EMPRESA ERNESTO BOUQUET
Compañía Chilena de Comedias:
EVARISTO LILLO

Hoy Jueves 18 de Marzo hoy: Vermouth, a las 6.15. Noche, a las 9.30:
EL EXITO INCOMPARABLE DEL TEATRO COMICO CHILENO:

"TODO lo ARREGLAN los GRINGOS"

28 y 29 representaciones.
Localidades en venta desde las 10 A. M.

La Pasión I. N. S. J.
PATHE COLOR
Apresure su programación
Delicias N.o 2538
TELEFONO 2766

NOTICIAS CINEMATOGRAFICAS

LA INAUGURACION DE LA TEMPORADA DE OTO... EN EL VICTORIA

Revistió las proporciones de un acontecimiento social. La Paramount y el ...toria marcan este suceso con dos funciones soberbias.—El estreno de "P...sión de Oriente", por Pola Negri. Su reprise de hoy en el mismo teatro

La Empresa del Teatro Victoria y la Paramount,— las dos cabezas del espectáculo cinematográfico santiaguino,— abrieron ayer oficialmente la temporada de Otoño. Muy bien cuadra este honor a tales entidades: la Paramount con su block portentoso de producciones y el Teatro Victoria con el lujo de su sala aristocrática, poseen el prestigio suficiente para llevar a cabo semejante iniciativa.

La inauguración se efectuó con el estreno de la última creación de Pola Negri, "Pasión de Oriente", obra inquietante, novedosa y extraña.

"Pasión de Oriente" lleva en sí un sello de perfección que abarca todos los aspectos del drama, desde su claridad fotográfica hasta el último detalle de vestimenta; desde el gesto del chino genial que por amor a Daisy Forbes, pone de manifiesto la misteriosa y cruel psicología de su raza, hasta la actitud trivial de Noah Beery, al oponerse, por sus prejuicios anglos, al matrimonio de Edmundo Lowes con la heroína. Alrededor de esta lucha, en la que se agitan tres pasiones hondas, gira la maravillosa visión cinematográfica de "Pasión de Oriente".

Pola Negri abordó su tipo con admirable dominio, llegando a darnos la sensación de estar en presencia de una figura nueva de la ...

"Pasión de Oriente", en ... junto y en sus detalles ... marcado elogio. Especialmente ... detalles sorprenden por ... con que se van diseminando ... desarrollo de las escenas. P... cirse que el distintivo de ... mount lo forma este aspecto ... grande y valiosa labor.

La impecable composición ... sión de Oriente" se debe a ... eldad experta de Raoul Walsh ... moso director de las produ... de Douglas Fairbaancks.

"Pasión de Oriente" se rep... en el Victoria, en sus dos fu...

LA CARRERA DE AUTOMOVILES DEL DOMINGO EN CARTAGENA, HOY EN LOS CUATRO TEATROS DE VALENZUELA

Los estudios Borcosque, laboratorios que en cada oportunidad deportiva o social presentan interesantes actualidades del momento, no podían dejar pasar desapercibida una carrera de automóviles que se corrió el Domingo entre Santiago y Cartagena.

Esta prueba que fué la sensación del día, y que culminó con el triunfo de Domingo Bondi y Humberto Magneni en las dos diferentes categorías, está tomada en sus más interesantes detalles desde la partida hasta la llegada a Cartagena.

Esta película significa para los Estudios Borcosque un triunfo hermoso y que demuestra la actividad que gastan estos laboratorios por mantener al corriente al público de los hechos más trascendentales que se desarrollan en nuestra vida pública.

Esta cinta de actualidades irá hoy fuera de programa en las dos funciones de los teatros Setiembre, Brasil, O'Higgins y Esmeralda.

El Principal iniciará ... próxima semana los ... nos extras de la F...

Los hermanos Sanfuentes ... desplegando gran actividad ... trabajo de reparación del ... Principal, sala de espectáculos cuya concesión se acaban ... cargo.

Los señores Sanfuentes ... helo de presentar espectáculos de primer orden, ya firmaron ... para presentar en el Principal material selecto de la Fox, ... el formado por las extra... y super producciones.

Así la sala se inaugurará ... super producción "Desolación" ... interpretan un elenco de ... estrellas, entre las que ... George O'Brien, Magde B... Margaret Livington, Walter ... Grail y la nueva belleza ... Jenssen.

El Principal, entre otras ... des que presentará al público ... la de los abonos, que significa ... comodidad y una economía ... para los aficionados.

La orquesta del Principal ... otra de las atracciones de ... central.

"¿COMO SE LO DIRE A MI HIJA?", VA HOY EN EL BRASIL

Muchas personas creyeron que la película de la Liga de Higiene Social, "¿Cómo se lo diré a mi hija?" era como la mayoría de las cintas de propaganda moral, es decir, insulsa y aburrida y en cambio es una obra plena de bellezas y de emoción y que ha sido editada por la Paramount, y protagonizada por la bella Claire Adams.

"¿Cómo se lo diré a mi hija?" es el mejor consejo a las madres y a las hijas, y de ahí que esta cinta sea una obra didáctica y hermosa, pues enseña y recrea el espíritu con bellezas.

Hoy: "¿Cómo se lo diré a mi hija?" irá en las dos funciones del Brasil, completando el programa: La carrera de automóviles a Cartagena, de los Estudios Borcosque.

El Fantasma del MOULIN ROUGE

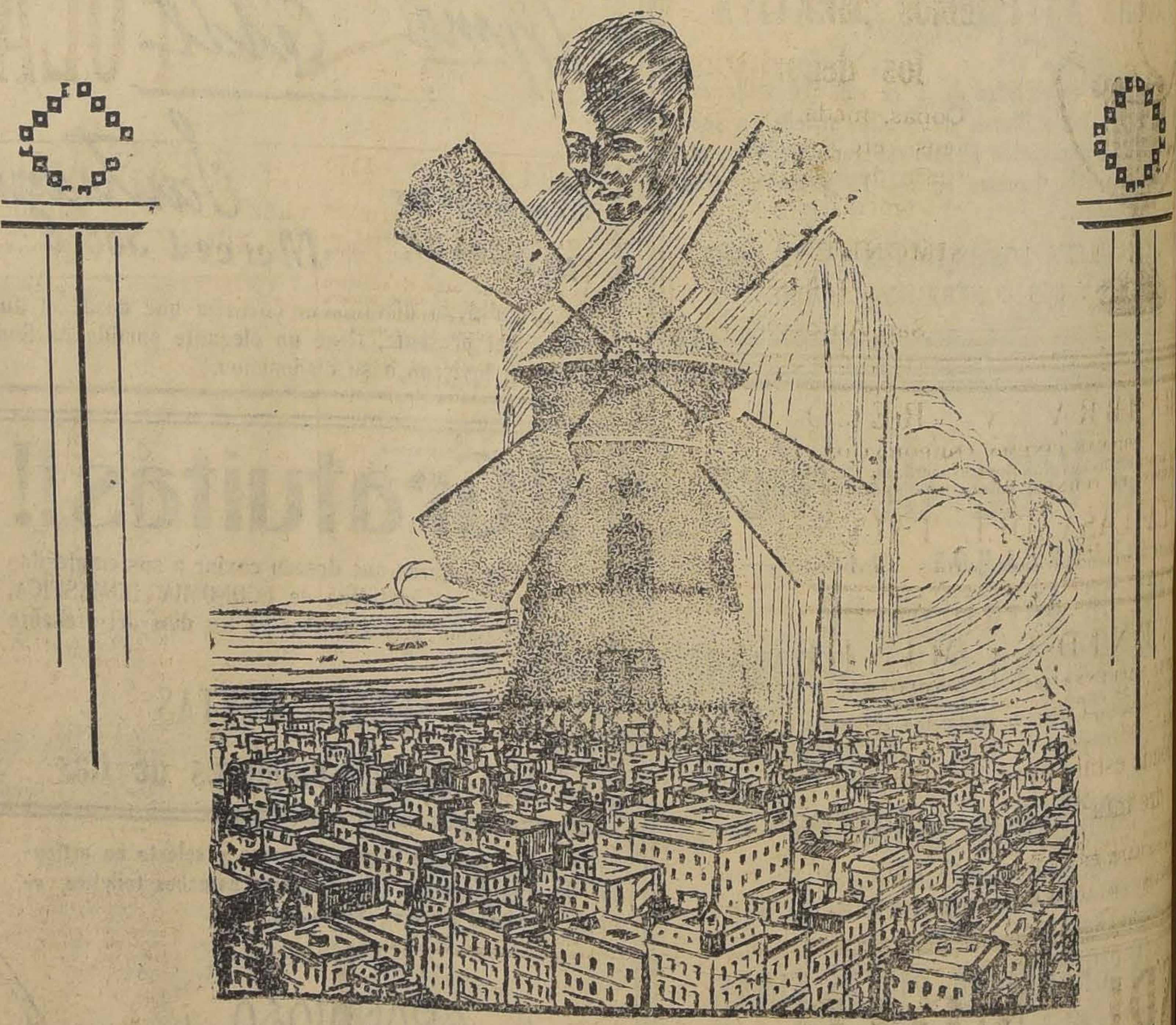

Setiembre - MARTES 23 - :: Brasil ::

POLITEAMA -:- REPUBLICA
Dirección: Max Glücksmann —:— 6.30 — CON ABONO — 9.30

LA GRANDIOSA RECONSTITUCION HISTORICA

CRISTOBAL COLON

O SEA
EL DESCUBRIMIENTO DE AMERICA

MAÑANA EN AMBOS TEATROS:

¿COMO SE LO DIRE A MI HIJA?

y estreno absoluto del film sportivo:
LA CARRERA AUTOMOVILISTICA DE SANTIAGO A CARTAGENA
Película que describe con lujo de detalles todas las fases y accidentes de esta interesantísima carrera.

SEÑORA

Mande transformar, arreglar y limpiar sus pieles directamente a la Fábrica de Pieles, "La Elité", cuya rapidez, confección esmerada y módicos precios le garantiza la atención y dirección de su propio dueño.

161 — SAN DIEGO — 161
ENTRADA PARTICULAR
TELEFONO 2757

MUEBLERIA COLON
56 — BANDERA — 58
GRANDES REBAJAS DE PRECIOS
NUEVO Y ESPLENDIDO LOCAL

SI VOSOTROS NO VENIS A LAGARDERE LAGARDERE IRA HACIA VOSOTROS

ESTAS SON LAS HEROICAS PALABRAS QUE EL CABALLERO PRONUNCIO AL COMIENZO DE LA CELEBRE OBRA

EL JOROBADO QUE USTED VERA EN EL IMPERIO

... Vibrante creación de los tiempos de capa y espada. Obra vibrante y heroica, en que el amor adquiere sus más nobles aspectos.

ESTRENO DE LA PRIMERA FUNCION: MIERCOLES 22

HOY 6.30 — 9.40

UN TRIUNFO SIN PRECEDENTES ANTE TEATRO TOTALMENTE LLENO OBTUVO AYER LA GRAN ARTISTA

POLA NEGRI

en su magistral y deslumbrante creación exótica que inicia la serie de grandes estrenos de 1926.

PASION DE ORIENTE

Teatro VICTORIA

RISA, INGENIO, HUMORISMO, SENSACION Y ROMANTICISMO TENDREIS EN LA HERMOSA CREACION DEL TERCETO MAS CELEBRE

VIOLA DANA - THEODORE ROBERTS Y RAYMOND GRIFFITH

en la estupenda historia de un lord enamorado que se transforma en detective

EL SOBRE SELLADO

Mañana OTRO SUCESO ARTISTICO

T. Independencia-Hoy ESPECIAL Y NOCHE **AMOR A TOQUE DE CORNETA** Picaresca comedia del sello alemán **Harry Liedtke**

ALHAMBRA Y RECOLETA

"La Casa del Talento", por el Turpin. "La Casa del Talento", una de las más graciosas creaciones del genial Ben Turpin (El Turnio), se exhibirá hoy en las dos funciones de estos acreditados teatros. El amor, la intriga, la baja canallada, todo se mezcla en esta cinta, formando un conjunto que el espectador no puede menos de celebrar con grandes carcajadas. Terminará el espectáculo con la información boxeril titulada: "Match Wills-Maden", que es una detallada exposición de esta reñida lucha.

Sala ORIENTE

San Francisco 178. Hoy: 6.30 y 9.30

AMOR A TOQUE DE CORNETA

SALA IMPERIO

Reprise de "Para ellas no hay justicia", por Patsy Ruth Miller y Conrad Nagel

Un teatro lleno exhibió ayer la Sala Imperio la magnífica cinta: "Para ellas no hay justicia", escogida muy especialmente para sus funciones de moda. Esta película dejó satisfechos los gustos más exigentes, pues en corte de drama social y con tesis de gran importancia llevan en el asunto el drama más apasionado y emocionante que se haya llevado a la pantalla. El elenco formado por artistas de fuste fué otro motivo de admiración. Patsy Ruth Miller, Mae Busch, Conrad Nagel, Creighton Hale y Hobart Bosworth hizo cada uno de ellos un detalle perfecto de su rol respectivo, logrando un conjunto estupendo.

Esta película extraordinaria, que constituyó ayer uno de los más rotundos éxitos de la Sala Imperio, será reprisada en las dos funciones de hoy, con objeto de que pueda asistir la gran cantidad de público que ayer quedó sin entradas, por haberse agotado estas en las primeras horas de la tarde. La orquesta Grazioli ha confeccionado un programa de música escogida, que, sin duda, será tan aplaudido como el de ayer.

"CORAZON DE MANICURA", VA HOY EN LOS TEATROS ESMERALDA Y O'HIGGINS

Una de las películas más vividas e interesantes de las estrenadas últimamente es sin disputa, "Corazón de Manicura", deliciosa creación de Bebé Daniels, la gentil estrella de la Paramount.

Junto a Bebé Daniels, desarrolla labor hermosa por su sobriedad y distinción el nuevo galán Paramount, Edward Burns.

"Corazón de Manicura" va hoy en las dos funciones del O'Higgins y Esmeralda.

En este último teatro se despiden hoy las hermosas cancionistas y bailarinas chilenas Olga y María Arena. Además en los teatros irá "La Carrera de automóviles a Cartagena".

¿DONDE ESTAS MADRE MIA?" DE MARY PICKFORD HOY EN EL SETIEMBRE

El Setiembre presenta hoy en sus funciones de tarde y noche, la última creación de la más popular de las actrices: Mary Pickford, "Dónde estás madre mía?".

En esta cinta Mary Pickford asombra al espectador con la admirable creación que hace en un doble papel. Así en la primera parte, encarna el rol de una muchacha de catorce años y su labor es tan perfecta que la sensación de infantilidad por sería de detalles de que dade gala Pola Negri.

Fuera de programa, en los 4 teatros

HOY: LA CARRERA SANTIAGO — CARTAGENA

ESMERALDA Y O'HIGGINS

HOY: PARAMOUNT —:— PLATEA: $ 2.10

BEBE DANIELS

EN EL PRECIOSO ROMANCE DE UNA NIÑA TENTADA POR EL LUJO Y LA VIDA PLACENTERA:

CORAZON DE MANICURA

HOY: ESMERALDA — MAÑANA: O'HIGGINS

CANCIONES Y BAILES POR LAS

Hnas. ARENA

BRASIL

HOY

¿COMO SE LO DIRE A MI HIJA?

PELICULA DE TRASCENDENCIA SOCIAL

SETIEMBRE

HOY

PLATEA: $ 2.10

Mary Pickford

— EN —

¿DONDE ESTAS, MADRE MIA?

Mañana: SETIEMBRE Y BRASIL

POLA NEGRI en PASION DE ORIENTE

DOMINGO

Esmeralda y O'Higgins

Premios para los deportistas

Copas, medallas, trofeos, etc., a precios fuera de toda competencia, ofrece:

SIMONETTI Y FOSSATI

San Antonio 36

EL ELENCO DE "EL FANTASMA DE LA OPERA"

es el más numeroso que ha actuado en el cine

El "Fantasma de la ópera" es la película magnífica por sobre toda ponderación.

En esta cinta no cabe el adjetivo admirativo, ya que la obra supera todo lo que la imaginación puede concebir en esta clase de espectáculos. De ahí que para hablar de "El fantasma de la ópera", se diga nada más que es la película del siglo y la obra maestra de la cinematografía actual.

"El fantasma de la ópera" ha ido a beber a fuentes literarias francesas la raigambre argumental de la obra; el desarrollo se sitúa en París y así en un ambiente cosmopolita y amplio tiene lugar la acción de esta obra maciza en sus aspectos dramáticos y filosóficos; bella y emotiva en sus motivos amorosos; grande y suntuosa en su parte espectacular y sencillamente estupenda en la concepción total de armonía, belleza e intriga.

"El fantasma de la ópera", por su grandiosidad necesitaba de un conjunto enorme de artistas y de ahí que la Universal tuvo que emplear en el reparto de la obra más de cinco mil intérpretes, que encabezan Lon Chaney, Mary Philbin y Norman Kerry.

Junto a esta trinidad gloriosa de intérprete de la Universal, actúan estrellas del pretsigio de Snitz Edwards, Gibson Gowland, John Sainpolis, Virginia Pearson, Arthur Edmundo Carewé, Edith Yorke, Anton Vaverka, Bernard Siegel, Olive Ann Alcorn, Edward Cecil, Alexander Bevani, John Miljum, Grace Marvin, George B. Williams, Bruce Covington y Cesare Gravigna.

"El fantasma de la ópera" se estrenará en el Teatro Victoria el Martes 6 de Abril, con el acompañamiento de la música especial de la obra.

EL MIERCOLES 24 LA SALA IMPERIO INAUGURA SU TEMPORADA DE OTOÑO CON "LA VIDA ME ESTAFO", POR CORINA GRIFFITH

Un acontecimiento verdaderamente grandioso constituirá la inauguración de la gran temporada de Otoño de la Sala Imperio que tendrá lugar con las funciones de moda del Miércoles 24. Se estrenará la película "La vida me estafó", de Corina Griffith, obra verdaderamente maravillosa, en la cual la exquisita actriz realiza una de sus labores más sobresalientes, acompañada del notable actor Conway Tarle. Ambos artistas están secundados por un conjunto de escogidas personalidades de la pantalla, entre los cuales deben anotarse Krawfort Kent, Myrtle Stedmann, Alma Bennett, Charles Gerard y Charles Murray. La obra se realiza en un medio de lujo extraordinario. Su argumento es fino y emocionante, pudiendo decirse que cada una de sus escenas ha sido cuidadosamente estudiada en relación a las demás para producir un conjunto de perfecta armonía y de creciente interés.

La orquesta Grazioli está confeccionando un programa selecto para las funciones de la inauguración y en su ejecución tomará parte la consagrada artista señora Grazioli.

En la Convalecencia

es el Sanatogen el remedio ideal para dar nuevas fuerzas al organismo debilitado.

El Dr. Ernesto Ott, Marienbad, Médico Particular del difunto Rey Eduardo VII, de Inglaterra, escribe:

"Durante muchos años he usado el Sanatógen en mi práctica con excelentes resultados, particularmente en las convalecencias después de enfermedades graves, y también en casos donde se trata de restablecer las fuerzas, estimular las funciones del organismo y mejorar la circulación de la sangre."

Su salud y bienestar demandan que tome un reconstituyente tan seguro. En un período corto percibirá usted nueva salud, mayor energía y volverá a gozar de la vida.

SANATOGEN

El Tónico Nutritivo

Se vende en todas las farmacias.

Caseína y Glicerofosfato de sodio.
Representantes:
LOBESTEIN Y SCHALSCHA
Santiago: Casilla 3710.

ALHAMBRA y RECOLETA

CHILEAN CINEMA CORPORATION

Hoy especial y noche, grandioso espectáculo de risa y emoción. BEN TURPIN (EL TURNIO), en su más hilarante creación

"LA CASA DEL TALENTO"

Además, el sensacional match WILLS - MADEN.

AVENIDA

VICUÑA MACKENNA 624

Hoy 6.20 y 9.30, estreno de la tierna y emotiva producción de Artistas Unidos:

"¿Dónde estás, madre mía?"

Admirable creación de la linda actriz MARY PICKFORD.

MINERVA

S. PABLO ESQ. CHACABUCO

Hoy 6.30 y 9.30, estreno del sensacional y vibrante romance de amor y aventuras

"Estrellas de Occidente"

JACK HOLT y NOAH BEERY

DIRECCION: Cía. CINEMATOGRAFICA ITALO - CHILENA

SPLENDID

DIRECCION: MAX GLÜCKSMANN

Ofrecerá el más variado y mejor espectáculo cinematográfico dentro de la más elegante y simpática Sala.

REAPERTURA EN LA ULTIMA SEMANA DE MARZO

ESPLENDIDO NEGOCIO

Por no poderlo atender, traspaso explotación montes de Talhuén; estación ferrocarril dentro del fundo. Datos en:

Arturo Prat N.o 1138

De 9 a 10 A. M.

PUERTAS VENTANAS

GALERIAS y PERSIANAS

Se hacen en todos estilos. Gran surtido permanente de puertas y ventanas.

Maderas en bruto y elaboradas.

Tablas para piso, cielo y zócalos.

Raulí, Laurel y Lingue.

OFRECE LA

Barraca y Fábrica "La República"

DOMEYKO 2354

TELEFONO 182 PARQUE

DESPACHO RAPIDO A PROVINCIAS

IMPERIO

INAUGURACION DE LA TEMPORADA de OTOÑO

LA VIDA ME ESTAFÓ

DRAMA SOCIAL DE GRAN EMOTIVIDAD, POR

CORINA GRIFFITH Y CONWAY TEARLE

"LA NOCHE GLORIOSA"

Con esta superproducción de Helaine Hammerstein abrirá sus pruertas el Splendid Theatre

Para el extraordinario acontecimiento social que significará la reapertura de sus puertas, la dirección del Splendid Theatro ha seleccionado cuidadosamente entre su numeroso material escogido, la notabilísima producción dramática del sello C. B. C. "La noche gloriosa", super-producción de la adorable Helaine Hammerstein, la bellísima actriz que ha sugestionado a nuestro público elegante por la frescura de su espléndida juventud y el notable temperamento dramático de que ha dado suficientes pruebas.

"La noche gloriosa" es una obra maestra del arte dramático cinematográfico, que bien puede calificarse de sensacional por la calidad de los sentimientos que en él actúan y el turbulento conflicto de almas y de clases que expone y desarrolla con un vigoroso argumento y una tesis fuerte, admirablemente encaminada a la desgarradora lección social con que termina esta película única que ha logrado reunir en siete nutridos actos todas las manifestaciones del dolor humano.

Es una muchacha que prefirió al amor de un hombre honrado y trabajador, soñador y enérgico el amor de un joven millonario que podía darle todo el lujo asiático que su calenturienta imaginación de muchacha mocesta había soñado siempre.

"EL FANTASMA DEL MOULIN ROUGE" ES UN DRAMA DEL ESPIRITU

No es sólo su alto valor técnico lo que acredita esta producción como una de las más interesantes de esta época, sino que además su sorprendente tesis filosófica que está desarrollada con ese magnífico espíritu de atracción e interés que el genio latino sabe darle a todas las grandes ideas.

Un drama fuerte, apasionante envuelve eta tesis filosófica y dentro de este drama la acción se desarrolla poderosa, cautivadora arrastrando la imaginación en un torbellino de ideas y pensamientos. La terrible incógnita del cuerpo y del espíritu está aquí cuestionada en forma sugestiva y deja sobre el ánimo una penetrante impresión. Pero corre junto a esta idea central, un romance de amor que decora la obra en una forma sencilla y amenísima hasta hacerla culminar en una alta presión de intriga y de misterio.

"El fantasma del Moulin Rouge" es por su técnica y por su asunto una revelación cinematográfica y plantea en el cine una verdadera revolución artística.

Tan altos valores no podían entregarse a artistas de segundo plano y de aquí que los roles de esta obra estén en manos de estrellas famosas del arte mudo francés. Figura en primer término Sandra Milowanova, hermosa actriz rusa y le secunda luego con mucho acierto Georges Vaultier, que hace un papel de galán con justa sobriedad y gran estilo.

Además "El fantasma" presenta oportunidad de contemplar en la pantalla francesa una artista chilena: Madeleine Rodrigue, hermosa mujer que confirma el prestigio de belleza y de gracia de nuestras mujeres.

"El fantasma del Moulin Rouge" se estrenará en los teatros de Valenzuela Basterrica y Cía.

RAYMOND GRIFFITH Y VIOLA DANA EN "UNA GRAN PELICULA

"Sobre Sellado" se dará mañana en el Victoria

Era difícil hallar una alianza más atrayente que la de estos dos artistas que hacen de "Sobre sellado" una de las más interesantes y hermosas pochade cinematográficas de este último tiempo. Puede decirse que en esta obra alcanzan ya esa expresión definitiva del artista que ya no se abandona más y que sólo va puliéndose y perfeccionándose con el tiempo.

Es "Sobre sellado" el más liviano y grato género cinematográfico, con algo de humorada y mucho de aventura sensacional, sumándose un conjunto amenísimo que hace sentir la más original sensación de novedad. Es curioso notar cómo de un asunto casi pueril estos dos artistas logran sacar tanto partido, dándole interés y gracia al asunto hasta transformarlo en una pieza singular de raro mérito.

Lo interesante en esta pieza es su combinación de comicidad y de sensación, que recuerda en muchos casos el género de Harold Lloyd, pero que se distingue de éste por el humorismo personal de Griffith que es más de matices y de actitudes.

"El sobre sellado" va a presentar un género nuevo de la humorada salpicada de aventura y de sensacionales pruebas atléticas.

Esta hermosa película es la segunda Paramount de este año.

Se estrenará en el Victoria el Viernes próximo, es decir mañana.

MINERVA

"Estrellas de Occidente". — Una vibrante novela dramática, editada por la Paramount, y titulada: "Estrellas de Occidente", es la cinta elegida por esta Sala para sus funciones de hoy.

IMPERIAL

Hoy se estrena la hermosa comedia de lujo y sabrosa intriga titulada: "Imposible ser soltero" o "Familia Postiza". Esta película está interpretada por la linda actriz Edith Robert y por los elegantes y humorísticos actores Taylor Holmes y Georges Arliss.

El amor toma parte activa en esta película que está llamada a triunfar hoy en las dos funciones del popular teatro Imperial.

YUNGAY

"La Venganza del Lobezno". — La cinta que hoy exhiba este simpático teatro en sus dos funciones, es una película de mérito extraordinario. Está interpretada por el valiente y simpático cowboy Big Williams y su argumento está lleno de escenas palpitantes, en que se muestra la lucha de un hombre y de un lobezno contra una partida de bandidos.

OLYMPIA

El día de moda

Tratándose de una fiesta especial, como son las reuniones de moda de hoy, esta sala ha escogido un programa de excepción, que se destaca por sus valores artísticos; éste es el estreno de la cinta "Como nos pierden los hombres", del material extraordinario de la Cinema, en que Lyonel Barrymore, Gastón Glass y otros artistas de fama, actúan en escenarios tan vistosos y brillantes en lujo como el soberbio "cabaret de los siete velos". Esta cinta armoniza una tesis seria con la nota frívola y la elegancia artística de una costosa presentación. Irá con acto de concierto especial, por la orquesta Grazioli.

TEATRO DIECIOCHO

"Vivir Luchando" de Richard Dix. — Hoy primer día Jueves de moda, presenta este aristocrático cine, el estreno de una escogida obra Paramount, de argumento delicado y regia presentación, titulado: "Vivir luchando".

POLITEAMA

"Cristóbal Colón". — Hoy en ambas funciones de la tarde y noche se estrena la grandiosa producción alemana: "Cristóbal Colón", descubrimiento de América reconstituido en sus menores detalles por la poderosa firma de Berlín U. F. A.

CAUPOLICAN

Este cine ofrece hoy un acontecimiento de extraordinaria importancia. Estrena la super producción Goldwin titulada: "Los amores de una Reina". Se trata de una cinta de gran lujo y formidables éxitos de la temporada, exhibiéndose seis veces con teatro absolutamene lleno.

AVENIDA

"¿Dónde estás, Madre mía?".—Para sus funciones de hoy, esta sala anuncia el estreno de un nuevo acontecimiento de gran éxito, de una obra de intenso argumento dramático, titulada: "¿Dónde estás, madre mía?", obra dedicada a esas madres de familia que abandonan a sus hijos para realizar los deseos de un matrimonio en segundas nupcias, que sólo traen lágrimas para los hijos y a veces ninguna felicidad para el hogar.

Lo único que limpia y abrillanta el pelo, instantáneamente es la
DANDERINA
Danderina (M. R.) a base de Salicilatos.

COMPRE SUS MEDIAS DIRECTAMENTE en la FABRICA, ECONOMIZARA DINERO
STO. DOMINGO 1031

MUEBLERIA
"La Argentina"
214 - BANDERA - 220
JOSE GURFINKEL
GRAN SURTIDO DE MUEBLES DE TODOS ESTILOS
FABRICA
CHILOE 1310
A precios más bajos que en todas las Mueblerías. Antes de hacer sus compras consulte mis precios.

Se Fué el Callo
Gracias a "Gets-It"

Nunca sabrá cuan fácil puede deshacerse de los callos y callosidades hasta que haya usado "Gets-It." Simplemente aplíquense unas gotas y el dolor intenso desaparece, el callo se encoje y pronto podrá arrancarlo con los dedos. Nunca falla. Cuesta muy poco. Se vende en todas partes.
E. Lawrence & Co., Chicago, E. U. A.
Acido salicílico, éter, ácido láctico, colodión elástico.

La construcción de un ferrocarril de Chuquicamata a Tocopilla

LA COMISION FORMADA EN LA CIUDAD DE ANTOFAGASTA PARA ESTUDIAR ESTE ASUNTO SE PRONUNCIA EN CONTRA DE ESTE PROYECTO

En el mes de Diciembre de 1925, la firma Guggenheim Brothers, presentó al Ministerio de Obras Públicas, Comercio y Vías de Comunicación, una solicitud pidiendo autorización para construir un ferrocarril que arrancaría de la línea de la Compañía Salitrera Anglo-Chilena Consolidada, en la Estación de la Oficina Coya Norte, y llegaría hasta el establecimiento de Chuquicamata, el cual quedaría así unido al puerto de Tocopilla.

En presencia de esta solicitud, que había comenzado ya a correr los trámites legales y reglamentarios, el Intendente de Antofagasta, coronel don Enrique Bravo, citó a una reunión en la Intendencia a un buen número de funcionarios públicos, periodistas, profesionales, industriales, comerciantes, etc., para estudiar la situación que se le crearía a nuestro principal puerto del Norte, con la construcción del aludido ferrocarril. En esa reunión se nombró un comité que quedó compuesto de los señores: Presidente de la Junta de Vecinos, doctor don Carlos Ugarte; miembro de la misma Junta, don Maximiliano Poblete; abogado don Alberto Bahamondes; Ingeniero Jefe de las obras del Puerto, don Alfredo Reyes Molinares; Ingeniero don Adolfo Zaldívar; miembro de la Junta de Vecinos, don José M. Valenzuela y los Directores de los diarios locales.

La Comisión nombrada se ha preocupada de este asunto y ha evacuado un voluminoso y bien documentado informe en que estudia la solicitud misma, analizando sus fundamentos y aseveraciones, los beneficios que ésta asegura que se producirían para el puerto de Tocopilla y para la zona que cruzaría el ferrocarril proyectado, y los perjuicios que ocasionaría a Antofagasta y al país en general la construcción de esa línea férrea.

Al referirse a la solicitud de concesión, el informe de la Comisión dice que ella está hecha, indudablemente, con el ánimo de formarle un ambiente favorable al proyecto, desde el punto de vista de las ventajas que la línea reportaría a terceras personas, industrias o pueblos, además de las que reportará a los concesionarios mismos. En seguida comienza una escrupulosa labor de verificación de los datos consignados en la solicitud, llegando a la conclusión de que la realidad de ellos está muy lejos de la optimísima visión de los que aparecen interesados en la construcción de esta línea.

Al referirse a la situación actual, la Comisión se pronuncia francamente en contra de la construcción de este ferrocarril, por cuanto significaría una enorme lesión económica a nuestro principal puerto del Norte, sin que acarreara ningún beneficio ni a las zonas adyacentes a la línea ni al Puerto de Tocopilla.

ESTA LINEA SIGNIFICARIA UN RUDO GOLPE PARA NUESTRO PRIMER PUERTO DEL NORTE Y NO BENEFICIARIA SINO A LOS CONCESIONARIOS

Los terrenos que atravesaría la línea en cuestión no representan ningún valor en ningún sentido; son infértiles y no tienen yacimientos salitreros o mineros que justifiquen la previsión de un futuro auge. Por otra parte, dice el informe, al Puerto de Tocopilla le correspondería el simple papel de espectador en el embarque de toda la producción de Chuquicamata, por cuanto la línea sería de propiedad de la compañía, la que prolongaría sus instalaciones hasta efectuar importantes obras en el puerto que el permitiesen sacar su cobre con sus propios medios.

El beneficio, entonces, según continúa diciendo el informe, no sería nada más que para Chuquicamata, que conseguiría tener monopolizados todos los medios de producción y transporte desde el establecimiento minero hasta el mar, sin ninguna vetnaja para el Estado.

Pero, por otro lado, la desventaja cae por entero sobre el Puerto de Antofagasta, pues se desviaría de su radio de acción una proporción tal de toneladas, que significaría para él un rudo golpe. Esto, que además de significar una política portuaria absurda, ... ría la de construir una ... ferrocarril para cada ... ría perderse lastimosamente ... cenas de millones de pesos ... Gobierno ha invertido en la ... nización de este emporio ...

Son largos y documentados ... razonamientos con que la C... se declara abiertamente en ... de la realización de esta ... según dice, no haría más ... pujarnos por el camino de ... sumisión económica, hasta ... to de que toda la región ... viesa el ferrocarril en ... pasaría casi a constituir ... ría, ya que así lo indican ... sus características econ...

La Comisión también ... que se les pida un pronun... sobre este problema, desde ... to de vista de ssu respectivas ... vidades, al Delegado Fiscal ... litreras, al Administrador ... nas y, por su intermedio, ... rintendente del ramo, al ... Fiscal de las Obras del ... a otros que se estimen ... niente.

Este informe ha sido ... a la representación parla... de la provincia de Antofagasta ... fin de que trate por todos ... dios a su alcance, que no ... rice la concesión que se ... la solicitud de los señores ... heim.

AUSTRIA Y LOS BALKANES, POSIBLES MERCADOS DEL SALITRE

EL MINISTERIO DE RELACIONES PONE EN CONTACTO A UNA IMPORTANTE FIRMA DE VIENA CON LA ASOCIACION SALITRERA

El Ministerio de Relaciones Exteriores ha transcrito a la Asociación Salitrera, cuya sede se halla en Valparaíso, las proposiciones de una importante firma de Viena, formulada por intermedio del Cónsul General de Chile en Austria, señor Emilio Edwards.

El cablegrama dice lo siguiente:

Marzo 13 de 1926.—Señor Ministro de Relaciones Exteriores.—Firma Viena Aktiengesellschaft fur Chemische Produkte, con referencias en el Allgemaine Verkerssbank y otros Bancos, solicita por cable precio mil toneladas salitre, puestas en Trieste o Hamburgo, para ensayar ventas en Austria y los Balkanes. Pide discutir en seguida la obtención de la agencia exclusiva de la Asociación Salitrera en estos países a fin de la propaganda y ventas en gran escala, aprovechando circunstancias políticas favorables.

Antecedentes por correo.—Emilio Edwards, Cónsul General.

UNA COMISION DE PROFESORES SE ENTREVISTO CON S. E

Ayer tarde fué recibida por el Excmo. señor Figueroa Larraín en su despacho de la Presidencia una comisión de educadores, compuesta de las señoras y señoritas Rosalba Fischer, Berta Espinoza, María Cáceres y Celia Salvo y de las señores Froilán Guzmán, V... tos Pérez y Juan B. Arr...

Esta comisión hizo ... Primer Mandatario de ... rial en que se condensan ... raciones del Profesorado ... tivo de la situación que ... el Estatuto Administrativo ...

EL SUPERINTENDENTE DE BANCOS

SE DIRIGIRA HOY A VALPARAISO. — LA REUNION DE ACCIONISTAS DEL BANCO ESPAÑOL ES APLAZADA

La reunión que debió celebrarse ayer de los accionistas del Banco Español, fué aplazada para la próxima semana, a indicación de uno de los señores accionistas.

En el expreso de la mañana el Superintendente de Bancos Julio Philippi se dirigirá a V... so, a fin de estudiar en ... algunos antecedentes de la ... del Banco Español.

La refrendación de los decretos sobre nombramientos sanitarios

"Los Tiempos", en su ... de ayer dió a conocer la ... de las gestiones que el Decano de la Facultad de Medicina, señor Aguirre Luco, ha venido realizando ante el Presidente de la República y Ministro de ... para obtener la refrendación de los decretos de nombramientos sanitarios, que son la causa de la paralización en que se encuentran los servicios de sanidad en todo el país.

De las gestiones realizadas ... señor Decano se desprende ... ró el Presidente, como el ... han acogido con todo interés ... asunto, y que al efecto ... iniciado ayer mismo gestiones ... ciosas para obtener del ... va Somarriva la refrendación de los decretos.

En la tarde de ayer, el ... iba a llevar los antecedentes al Consejo de Gabinete, pero ... sesión.

En esta situación, se ... mó anoche que es muy ... que en el día de hoy tome ... consistente las gestiones ... traerá la refrendación de ... cretos de nombramientos ... nombramientos caerán ... mente dentro de la rebaja ... ral de sueldos que fija el ... to Administrativo y del ... confeccionado por el Ministro ... Higiene, doctor señor C...

En los círculos sanitarios ... noticia publicada por "Los ... pos", fué muy bien recibida ... comentó animadamente ... timas horas de la tarde.

DISCOS "COLUMBIA"
(Nuevo procedimiento)

HE RECIBIDO UNA IMPORTANTE REMESA
Por María Barrientos — Ricardo Stracciari
Hipólito Lázaro — José Mardones
Rosa Ponsella — Pablo Casals
UARTETO LONDRES
ULTIMAS NOVEDADES
DISCOS DE BAILE "GENNETT"
Shimmys, Fox-Trot, Tangos y Canciones
CESAR RAU - Ahumada 31

La Federación de Box adopta medidas disciplinarias

CONTRA LOS CAMPEONES QUE FUERON A MONTEVIDEO.— JUAN ROJAS Y SALVADOR GRECCO, SUSPENDIDOS POR DOS AÑOS DE SUS ACTIVIDADES BOXERILES. — FERNANDO VALDENEGRO ES DESCALIFICADO A PERPETUIDAD

Anoche la Federación de Box de Chile conoció en sesión de directorio el sumario hecho por la comisión investigadora, sobre las incidencias habidas con motivo de las declaraciones hechas contra los delegados chilenos que fueron a Montevideo, por los boxeadores que componían el equipo y publicadas en una revista deportiva de esta capital. En dichas declaraciones los boxeadores se quejaban del mal tratamiento dado por los delegados durante su estada en la capital uruguaya.

La Federación designó a los señores Nelson Fuenzalida, Francisco Avila y doctor Juan Marín para que investigara el origen de esas publicaciones y las responsabilidades que le cabían a los boxeadores. Después de una ardua labor la Comisión Investigadora presentó anoche en sesión de directorio un amplio y detallado pliego de investigaciones, en que se deja claramente establecida la mala fe de las declaraciones calumniosas hechas por los boxeadores contra los delegados señores Matte, Rodríguez y Cortés.

En su informe, que se leyó anoche, la Comisión Investigadora pide para los boxeadores el siguiente castigo:

Para Juan Rojas y Salvador Grecco, los principales autores de las publicaciones, dos años de suspensión; para José Sandoval, Francisco Caldera y Constantino Saffie, seis meses; y para Fernando Valdenegro, a perpetuidad.

Sólo se han librado de ser castigados los campeones José Massané y José Cañas, que no han intervenido en nada.

Los boxeadores castigados quedan imposibilitados, no sólo para actuar en un ring como aficionados, sino que también como profesionales, seconds, managers y representantes.

CULTO

MAÑANA SERA REVESTIDO EL PROTO - NOTARIO APOSTOLICO MONSEÑOR DANIEL FUENZALIDA

LA CEREMONIA SE REALIZARA EN CASA DEL ARZOBISPO DE SANTIAGO, CON TODA SOLEMNIDAD

Oportunamente dimos a conocer la noticia de la resolución de la Santa Sede de nombrar Proto-Notario Apostólico al Prebendado señor Daniel Fuenzalida Santelices, actual Vicario General del Arzobispado de Santiago.

El alto cargo honorífico para que ha sido designado el anciano sacerdote ha merecido los más elogiosos comentarios en el clero, donde se conoce la labor abnegada de monseñor Fuenzalida desde los diversos cargos que ha ocupado durante sus 53 años del ejercicio de la profesión religiosa, monseñor Fuenzalida en casa del por todos los altos cargos eclesiásticos, dejando una huella imborrable de su labor.

Monseor Fuenzalida cuenta en la actualidad con setenta y ocho años.

MAÑANA SERA REVESTIDO EL NUEVO DIGNATARIO

Mañana, a las 10 A. M., será investido con toda solemnidad monseñor Fuenzalida en casa del Arzobispo de Santiago, monseñor Errázuriz, quien tendrá a su cargo la ceremonia de rigor. El cargo de Proto-Notario Apostólico es el inmediatamente inferior en gerarquía al de Obispo. Lleva el título de monseñor y usa los paramentos llamados pectoras, manteleta, sotana morada y faja del mismo color y el anillo pastoral de Obispo.

Al acto de mañana concurrirá el Nuncio Apostólico, monseñor Masella; los nuevos obispos, altos dignatarios de la Iglesia, el Cabildo Eclesiástico y altas personalidades del clero secular y regular; además, numerosos invitados.

VENDEDOR
Necesito en el ramo de fideos, con clientela. Enviar referencias.
CASILLA 1485.—L. C.

¡A los Diabéticos
Santiago, Marzo 12 de 19...
Me hago un deber hacia la humanidad, de recomendar las ... doras Antidiabéticas "ANTIDIAS".
Mé es igualmente grato recomendar tan excelente medicina ... que ha usado mi señora, doña Florencia Campos, durante ... de tratamiento y que en tan poco tiempo haya recuperado ... encontrándose en excelentes condiciones, y hablando desaparecido completo el azúcar.
Debo hacer presente que en más de 4 años de ... había antes encontrado absolutamente nada de mejoría con ... tintos medicamentos e inyecciones.
Deben de tomar esto muy en cuenta los que padecen de ... rrible enfermedad.
Señor Representante de las Píldoras "ANTIDIAS", ... da consideración saludo a usted y le expongo mis ... ceros agradecimientos de mi parte y de parte de mi esposa ... enteramente agradecida.
Su atto. y S. S., ROMILIO PINO.
(CALLE ANDES 2150).
En venta: Droguería Francesa, Daube y Cía., y en todas las ... nas farmacias.—(Base: Diabetinne-Santonine).

RAY GRASS
Phalaris Bulbosa, ... de Provence y curtido ... de semillas importadas ... lizas y flores, ofrece el ... de Semillas:
MORANDE ...

FABRICACION DE CAJONES
Y JAVAS PARA FRUTA
Tenemos para entrega ... da ta Cajones Vineros ... treros.
"LA REPUBLICA"
BARRACA Y FABRICA
DOMEYKO 2354.— TELEF. ... 182, PARQUE

Ha renunciado el Consejo de la Caja de Seguro sobre enfermedad e invalidez

ESTA ACTITUD FUE ASUMIDA AYER, EN VISTA DE LA ENERGICA NOTA DEL MINISTRO DE PREVISION, DONDE HACE PRESENTE QUE NO TIENE FACULTAD PARA PROCEDER, POR SI Y ANTE SI, A DAR PRESTAMOS A LA BENEFICENCIA PUBLICA.— LA SESION DE HOY DE LA COMISION QUE ESTUDIA LA REFORMA DE LA LEY 4054

Tema de obligados comentarios ha sido durante la tarde de ayer la actitud asumida por el Consejo de la Caja de Seguro sobre Enfermedad e Invalidez que rige la ley 4054, de renunciar colectivamente ante el Ministro de Previsión, después de la enérgica nota enviada por este Secretario de Estado, donde hace presente que el Consejo no tiene facultad para hacer préstamos a las Juntas de Beneficencia del país, sin previa autorización suya.

Según nuestras informaciones, ya no nos fué posible obtener la palabra del Ministro de Previsión, doctor señor Córdova, impuesto de que el Consejo de la Caja de Seguro por Enfermedad e Invalidez estaba haciendo préstamos a las Juntas de Beneficencia, estimó oportuno hacerle presente que la ley no daba facultad al Consejo para proceder por sí solo en este sentido y que por lo tanto debía abstenerse a ello.

Hacia presente también el Ministro, que para proceder a dar préstamos se hacía indispensable el control del Ministerio a fin de indicar cuáles son las Juntas que necesitan fondos, ya que por intermedio del Director de Asistencia Social puede tener antecedentes fidedignos sobre el particular y conceder préstamos a los hospitales que en realidad necesitan con más apremio y urgencia.

En la tarde de ayer el Administrador de la Caja Central, señor Francisco Infante, celebró una prolongada conferencia con el Ministro, doctor Córdova.

Sin embargo, en las últimas horas de la tarde fuimos informados que la renuncia del Consejo de la Caja de Seguro sobre Enfermedad e Invalidez había sido entregada al Ministro, doctor Córdova.

LA SESION DE HOY DE LA COMISION QUE ESTUDIA LA REFORMA DE LA LEY 4054

Esta tarde, a las 6, se llevará a efecto en la sala de sesiones de la Junta de Beneficencia la reunión de la comisión oficial designada por el Gobierno para estudiar las reformas que deberán introducirse en la ley 4054 y que serán sometidas a la consideración del Congreso.

En la sesión de hoy se tratará de preferencia lo que se refiere al plan cómo deberán hacerse los préstamos de la Caja de Seguro sobre Enfermedad e Invalidez y que ha producido la renuncia del Consejo.

Además se presentará el cuestionario sobre las reformas fundamentales de la ley, iniciándose inmediatamente su discusión para dar en seguida la redacción definitiva a las reformas que serán sometidas a la consideración del Gobierno.

PRONOSTICO DEL TIEMPO

CONTINUARA EL TIEMPO BUENO. — TEMPERATURA MODERADA.

(Especial para "La Nación")

En las próximas 24 horas el tiempo continuará como sigue:

a) Buen tiempo en la Zona Central, tal vez nublados parciales, especialmente entre Talca y Ñuble. La temperatura continuará moderada;

b) En la Zona Sur, buen tiempo, heladas débiles en el interior de Valdivia y Malleco, fuertes ventarrones del Sur en la Costa entre Chiloé y Arauco.

En las últimas 24 horas el centro de alta presión se ha desplazado hacia Isla Huafo, en orden creciente. El máximum barométrico está en 766 milímetros.

Reina buen tiempo general en el país, con temperatura moderada.

Una depresión relativa apareció frente a Coquimbo y parte Norte de la Zona Central. Cirrus llegaron hasta Santiago.

Entre Chiloé y Arauco soplan fuertes vientos del Sur, que probablemente determinarán llenamiento de la depresión.

RADIACION SOLAR. — La radiación solar ha experimentado un notable descenso en las últimas 24 horas. Según las observaciones recibidas de Montezuma Observatory, de la Smithsonian Institution, la constante solar bajó a una caloría novecientas nueve milésimas.

Existen alrededor de veinte manchas solares, entre las cuales hay una muy grande próxima al meridiano central. Alrededor de esta mancha han aparecido otras más pequeñas. Hay fáculas en ambos limbos.

OBSERVATORIO DE EL SALTO, a las 22 horas del 17 de Marzo de 1926.

EL DIRECTOR DE LOS FERROCARRILES

CONTINUARA EN EL DESEMPEÑO DE SUS FUNCIONES DESPUES DE QUE SE LE CONCEDA LA JUBILACION

En la tarde de ayer, después de la sesión del Consejo de los Ferrocarriles, donde se trataron solamente asuntos de carácter interno, tuvimos oportunidad de conversar con el Director General de los Ferrocarriles, señor don Luis Schmidt, sobre la jubilación que le concederle el Gobierno.

El señor Schmidt nos manifestó que hasta esa hora nada oficial había recibido y que solamente podía reiterar lo manifestado a "La Nación", en el sentido de que su expediente de jubilación se estaba tramitando.

—Como les manifesté también, terminó diciendo el señor Schmidt, el hecho de que salga la jubilación, no significa mi retiro como Director, ya que continuaré en funciones hasta que el Gobierno me siga distinguiendo con su confianza.

Empresa de Agua Potable de Santiago

CORTA DE AGUA

Se pone en conocimiento del público, que el agua potable permanecerá cortada hoy de 8.30 P. M. hasta las 4 A. M. del día siguiente, en Avenida Matta, de Santa Elena a Santa Rosa.

Santiago, 18 de Marzo de 1926.

Arriendo Casas

RECIEN TERMINADAS, CON TODO CONFORT, ESTILO, RESIDENCIA, DE DOS PISOS

Constan de dos grandes salones, comedor, dos salas, cinco dormitorios, tres piezas toilettes y piezas de servidumbre. Están situadas en uno de los mejores barrios, a un paso de República.

—:— TRATAR: —:—

ECHAURREN, ESQUINA GAY

Un Buen Jabón

es indispensable para que el baño produzca esa grata sensación de limpieza y frescura.

Por su pureza, por su exquisito perfume, por sus cualidades higiénicas, el jabón favorito en millares de hogares entre las personas de buen gusto es el

JABÓN DE ROSS
Certificado Puro
THE SYDNEY ROSS CO
Perfumistas

UN REGLAMENTO SOBRE CONDICIONES HIGIENICAS DE LAS FUENTES DE SODA

En la tarde de ayer el Intendente Municipal ha enviado al Director General de Sanidad una nota en que responde a un oficio enviado antes por esa repartición pública, relacionada con las condiciones higiénicas que deben tener los establecimientos que venden bebidas antialcohólicas.

Dice el Intendente Municipal que ha tomado debida nota de las observaciones y denuncios hechos por la Dirección de Sanidad. A este respecto el Intendente manifiesta que ha ordenado la confección de un reglamento sobre las condiciones higiénicas de las fuentes de soda.

Además, está en estudio un proyecto de instalación de pilas públicas de agua potable, que se colocarán en diversos puntos de la ciudad.

De la transformación del Cerro Blanco en paseo público

SE OCUPARA LA JUNTA DE VECINOS EN SU SESION DE MAÑANA VIERNES

En la sesión que celebrará mañana la Junta de Vecinos se tratará entre otras cosas del proyecto del señor Onofre Avendaño, sobre transformación del Cerro Blanco en paseo público.

Como oportunamente lo informamos, la Junta autorizó al Intendente Municipal para que iniciara gestiones directas con el presidente de la Junta de Beneficencia, propietarias del Cerro, a fin de que lo cediera a la Municipalidad para su transformación, de acuerdo con el proyecto Avendaño. Las gestiones del señor Phillips Hunneus fracasaron.

En esta situación, mañana se tratará de buscar una nueva fórmula que permita en todo caso la transformación del Cerro Blanco en paseo público, aunque para ello la Junta de Beneficencia no tenga necesidad de cederlo al Municipio.

El proyecto del señor Avendaño es muy interesante y consulta avenidas, jardines, asientos, plantaciones y entretenimientos para los niños.

Actividades de la U. E. Ch.

A los empleados de mercerías.— El Consejo Administrativo de la UECH ha citado a todos los empleados de mercerías a una reunión que tendrá lugar el próximo Sábado a las 6 P. M., para darles a conocer asuntos de gran interés para ellos.

Sección Carnicerías. — Hoy, a las 9 P. M., se reune la asamblea general de esta importante sección. Tratará el Descanso Dominical; elección de nuevos delegados; carestía de la carne, etc. Asistirá el diputado señor Ayala.

Curso de Taquigrafía. — Está abierta la matrícula para este curso que funcionará tres veces a la semana, en días distintos para señoritas y caballeros. La matrícula se atiende en la secretaría.

Comisión de fiestas. — Hoy a las 9.30 P. M. se reune.

Tesorería y Secretaría. — Diariamente atiende en sus respectivas oficinas del local de la Unión de Empleados de Chile de 10 a 12.30 de la mañana y de 4 a 8.30 en la tarde.

Cónsul de Gran Bretaña en Punta Arenas

Ha sido reconocido por el Gobierno en calidad de Cónsul de Gran Bretaña en Punta Arenas, Mr. K. J. M. Whitte.

Colecta de dinero que es una estafa

SE HACE EN LOS BANCOS Y CASAS COMERCIALES

Se nos pide la publicación de lo siguiente:

"Señor Jefe de Crónica de "La Nación". — Presente. — Muy señor nuestro:

Hoy ha llegado a nuestro conocimiento que algunas personas hacen una colecta de dinero recorriendo los Bancos y casas comerciales, tomando el nombre y usando timbres de esta Empresa, con tal objeto.

Con nuestra protesta, denunciamos al público esta estafa que se le hace, pues esta Compañía jamás ha autorizado ninguna colecta y por ningún motivo.

Muchos agradeceremos a Ud. se sirva así publicarlo en la sección a su cargo y recibir nuestros agradecimientos anticipados por la acogida que dispense a nuestra petición.

Saludamos a Ud. muy atentamente. — Cía. Telégrafo Comercial.— John Geywith S., Gerente."

LINDA CASA EN ALTOS

Recién refaccionada, con 7 piezas, baño y dependencias. Se arrienda en

Sto. Domingo 1030

edificio esquina Puente. Tratar con el dueño en

Rosas 1260

El Director de "La Petite Gironde", en la Presidencia

El Director del diario francés "Le Petite Gironde", M. Gustave Gounoullou, que visita nuestro país en viaje de estudio, estuvo ayer en la Presidencia a saludar a S. E.

Lo acompañó el Ministro de Francia, Excmo. señor Jean des Longchamps.

El periodista visitante departió breves momentos con el Primer Mandatario.

El Intendente de Curicó conferenció con S. E.

Ayer tarde fué recibido por el Presidente de la República, el señor Intendente de la provincia de Curicó.

En la antesala conversamos brevemente con él y nos manifestó que su visita a S.E. obedecía a hacerle presente algunas necesidades de su provincia, especialmente el arreglo y ampliud de algunos edificios públicos.

Sindicato Médico de Santiago

SU PRIMERA ASAMBLEA GENERAL

Mañana Viernes celebrará su 1.ª asamblea general esta institución para tratar varios asuntos de alto interés, entre los cuales, lo relacionado con las tarifas para la Caja de Seguro Obligatorio y las relaciones con la Beneficencia.

Dada la importancia de esta primera asamblea, se nos ruega encarecer la asistencia a los adherentes al Sindicato.

NOTICIAS BREVES; PERO IMPORTANTES

UN GRAN CONGRESO DE TRABAJADORES SE CELEBRARÁ el 2 de Abril próximo en Iquique y concurrirán a él representantes de los gremios trabajadores y del Gobierno.

LA DIVISION SANITARIA DE LAS PROVINCIAS, de acuerdo con el Código Long, quedó ayer establecido por medio de un decreto.

EN EL PALACIO CONSISTORIAL SE HARAN REPARAciones hasta por un valor de $ 330,000.

LAS INCIDENCIAS OBRERAS DE "EL TENIENTE" HAN terminado satisfactoriamente, gracias a la intervención de la Junta de Conciliación y Arbitraje.

NOTARIO PUBLICO DE VALPARAISO SE NOMBRE AL señor Santiago Godoy.

NOTARIO PUBLICO Y CONSERVADOR DE BIENES RAIces de Ancud, se ha nombrado al señor Roberto Goldenberg, interinamente.

PARA QUE ESTUDIE TODO LO RELACIONADO CON LA enseñanza de geografía, en Europa, ha sido comisionado el señor Luis Merino Esquivel.

PARA QUE ESTUDIE LA ORGANIZACION Y FUNCIOnamiento de las Escuelas de Declamación de Argentina, ha sido comisionada ad-honorem, la señora Ernestina Desimone de Fernández.

HA SIDO ACEPTADA LA RENUNCIA QUE HA HECHO de su cargo de profesor de Historia y Geografía, el señor Marcial Mora, elegido últimamente diputado

S. E. EL PRESIDENTE DE LA REPUBLICA FIRMO ayer despacho de los Ministerios de Marina, Higiene y Hacienda. En la tarde recibió al Coronel Bravo, ex-Intendente de Antofagasta.

EL MINISTERIO DE RELACIONES HIZO AYER LOS SIguientes nombramientos: Cónsul de elección en Bratislau, al Conde de Korwin; Cónsul de elección en La Guaira, a don Luis Cubillos Achurra; Vice-Cónsul de elección en San Juan, a don Alejandro Silva; Vice-Cónsul de elección en Taranto, al señor Ramón Campos; agregado comercial ad-honorem, en Alemania, el señor Otto Warhmann, y agregado comercial ad-honorem en Portugal, al señor Eduardo Betteley.

La Caja de Ahorros se trasladará al edificio del Banco Chile

Y NO CONSTRUIRA EL RASCACIELO QUE PROYECTABA EDIFICAR EN MORANDE ESQUINA AGUSTINAS

Sabe el público que en la esquina de las calles Moandé y Agustinas se han iniciado los trabajos para la construcción de un rascacielos para instalar en él las oficinas de la Caja de Ahorros de Santiago, y arrendar los departamentos sobrantes a firmas comerciales.

Se nos ha infomado que el Directorio de la Caja, teniendo en vista el fracaso comercial que han tenido otras construcciones de esta naturaleza, ha resuelto vender el terreno de Agustinas y Morandé a alguna firma comercial que quiera hacer en él construcciones para casas de habitación.

Se nos agrega que se han iniciado gestiones de arriendo del edificio del Banco de Chile en la calle de Huérfanos, a fin de instalar las oficinas centrales de la Caja.

Se estimaría que en esta forma la Caja de Ahorros de Santiago verificaría una espléndida negociación.

GRAN

LIQUIDACION

DE

SALDOS

Y

Retazos

D

Géneros Blancos

En nuestro 1 er piso

LIENZOS, CREA PARA SABANAS, FRANELAS BLANCAS, TOCUYOS, GENEROS PARA MANTELES, GENEROS AFELPADOS VARIOS ANCHOS, PIQUE AFRANELADO Y GENEROS DE HILO

¿Sus niños van al colegio!

GATH & CHAVES brinda una oferta sensacional de TRAJES para NIÑOS a PRECIOS MUY REBAJADOS.

Extraordinaria rebaja de precios

— EN —

LICORES FINOS, IMPORTADOS

Interesa a Hoteles, Restaurants y particulares.

Haga sus provisiones con tiempo.

Gath & Chaves

EL CAPITAN DE FRAGATA DON LUIS A. CONCHA

Ha dejado de existir el capitán de fragata don Luis A. Concha, abnegado e inteligente miembro de la Armada Nacional.

El señor Concha ingresó a la Escuela Naval en 1896, establecimiento en donde se distinguió prontamente por sus condiciones sobresalientes de estudiante y se hizo estimar de sus compañeros, por las bondadosas cualidades de su carácter.

El capitán señor Concha fué uno de los jefes que a las órdenes del Almirante señor Luis Gómez Carreño, trajo al país la primera escuadrilla de sumergibles, y fué también, uno de los fundadores de la Escuela de Oficiales Especialistas en torpedos.

Es conveniente recordar también la actuación lucida que le cupo al capitán Concha, en los trabajos del salvamento del acorazado "España", por la cual mereció la condecoración de la Orden del Mérito Naval Español.

CAPITAN DE FRAGATA DON LUIS A. CONCHA

El fallecimiento del capitán señor Luis A. Concha viene a enlutar a nuestra Armada Nacional.

EL ESPECIFICO DEL ESTREÑIMIENTO

El gran número de medicamentos propuestos contra el estreñimiento, demuestra que carecen de una acción constante; en efecto tienen una acción fisiológica dferente que sólo conviene en determinados casos.

Uno solo, por su acción completa y bien especial, puede convenir en todos los casos: la CASCARINE LEPRINCE que, en efecto obra como colagogo y al estimular las fibras intestinales, destruye las causas del necesidad de tratarla con sumo cui-

Se toma una o dos píldoras de CASCARINE LEPRINCE en medio de la comida.

Base: Principio útil de la cáscara Sagrada.

LA RECEPCION DEL NUEVO CONTINGENTE DE CONSCRIPTOS

EN LA BRIGADA COMBINADA DE TACNA

El Ministerio de la Guerra ha despachado, en la tarde de ayer, un decreto por el cual se dispone la forma en que hará la recepción del contingente de conscriptos, que debe presentarse el 1.o de Abril próximo, a prestar sus servicios en las unidades de la Brigada Combinada de Tacna, y la entrega de tropa que estos mismos cuerpos deben efectuar a otros regimientos del país.

En este decreto se dispone que:

El Regimiento de Infantería N.o 13 "O'Higgins" deberá entregar el contingente, que presta actualmente sus servicios en esa unidad, al Regimiento de Infantería N.o 5 Carampangue, con el objeto de que el O'Higgins, pueda recibir su nuevo contingente el 1.o de Abril.

El contingente del Regimiento de Infantería N.o 5, pasará al Regimiento de la misma arma N.o 1, Buin.

Además, las siguientes unidades deberán prestar sus servicios en la Brigada Combinada:

a) El Batallón Zapadores N.o 3, recibirá al contingente del Batallón Zapadores N.o 1.

b) El Regimiento de Caballería N.o 2, Cazadores, recibirá el contingente del Regimiento de Caballería Lanceros.

c) El Regimiento de Artillería N.o 2 Arica, recibirá el del Regimiento de Artillería N.o 6, General Velásquez.

d) El Regimiento de Infantería N.o 2 Yungay, recibirá el del Regimiento de Infantería N.o 4, Rancagua.

EL GOBIERNO FELICITA A LOS COMANDOS Y A LAS UNIDADES DE TROPAS

QUE HAN ACTUADO EN LAS ULTIMAS MANIOBRAS

Ayer tarde se ha trascrito la siguiente nota de la Inspección General del Ejército:

"A los Comandos de la II, III, IV y V División de Infantería, Comando de la División de Caballería, Inspección de Infantería e Inspección de Aviación:

El señor Ministro de la Guerra, con fecha 17 de Marzo, dicé a esta Inspección General, lo siguiente:

"Orden Ministerial":

"El Inspector General del Ejército hará llegar, en nombre de S. E. el Presidente de la República, a los comandos y a las unidades de tropas que han actuado en los ejercicios con que se ha dado término al año militar de instrucción, una felicitación muy especial por el entusiasmo que han manifestado en el trabajo, por los esfuerzos que han desarrollado y por la disciplina de que han dado pruebas.

"El Gobierno espera que los resultados obtenidos en el presente año con la concentración de las Divisiones de Infantería II, III, IV, V y de la División de Caballería, servirá de precedente para los años venideros.

"Anótese, comuníquese, publíquese en el Boletín Oficial y archívese el original. — **Carlos Ibáñez C.**"

El Inspector General del Ejército, testigo inmediato de la labor realizada por las tropas, de su disciplina, de su pujanza y de su contracción exclusiva a las tareas profesionales, sabe cuán justa y merecida es esa manifestación de encomio. Las palabras alentadoras y de estímulo del Primer Magistrado de la nación, llevarán también al país la seguridad de que puede seguir confiando en la lealtad inquebrantable y en el patriotismo tradicional del Ejército de la República.

Transcribo a US. esta Orden Ministerial para que sea conocida con la más profunda satisfacción, porque la actitud del Supremo Gobierno es honrosa y reconoce que las virtudes que hicieron grande y respetado al Ejército, rigen siempre y perduran en sus filas.—Alejandro Vega, General de División, Inspector General del Ejército".

CIRCULAR SOBRE REMISIONES FONDOS A LOS COMANDANTES DE UNIDADES

El Ministerio de la Guerra ha enviado a los Comandos de las diversas divisiones de Infantería y Caballería, Brigada Combinada de Tacna y demás reparticiones del Ejército, una circular relacionada con la forma en que deberán enviarse, en lo sucesivo, los fondos ... Dirección del Depósito ... to, de acuerdo con lo dispuesto ... Orden del Ministerio ... N.o 917, de 5 de Octubre ...

En esta circular se ... cido que, con motivo de ... cultades que se han presentado ... el retiro de los fondos ... versas unidades del Ejército ... periódicamente a la Dirección ... pósito de Armamentos ... dio de las respectivas ... cales, el Ministerio de la ... hace un deber reiterar ... los Comandos de las unidades ... prestar a las disposiciones ... das en la Orden Ministerial ... nada.

Somatose

BAYER Tónico reconstituyente y aperitivo.

Somatose (M. R.) Preparado soluble de albuminosas de carne.

Mueble...

de todas clases, precios ... mente bajos y con GRANDES FACILIDADES DE ... vende:

MUEBLERIA LA REPUBLICA

SANTO DOMINGO ...

CONSULTE NUESTROS PRECIOS

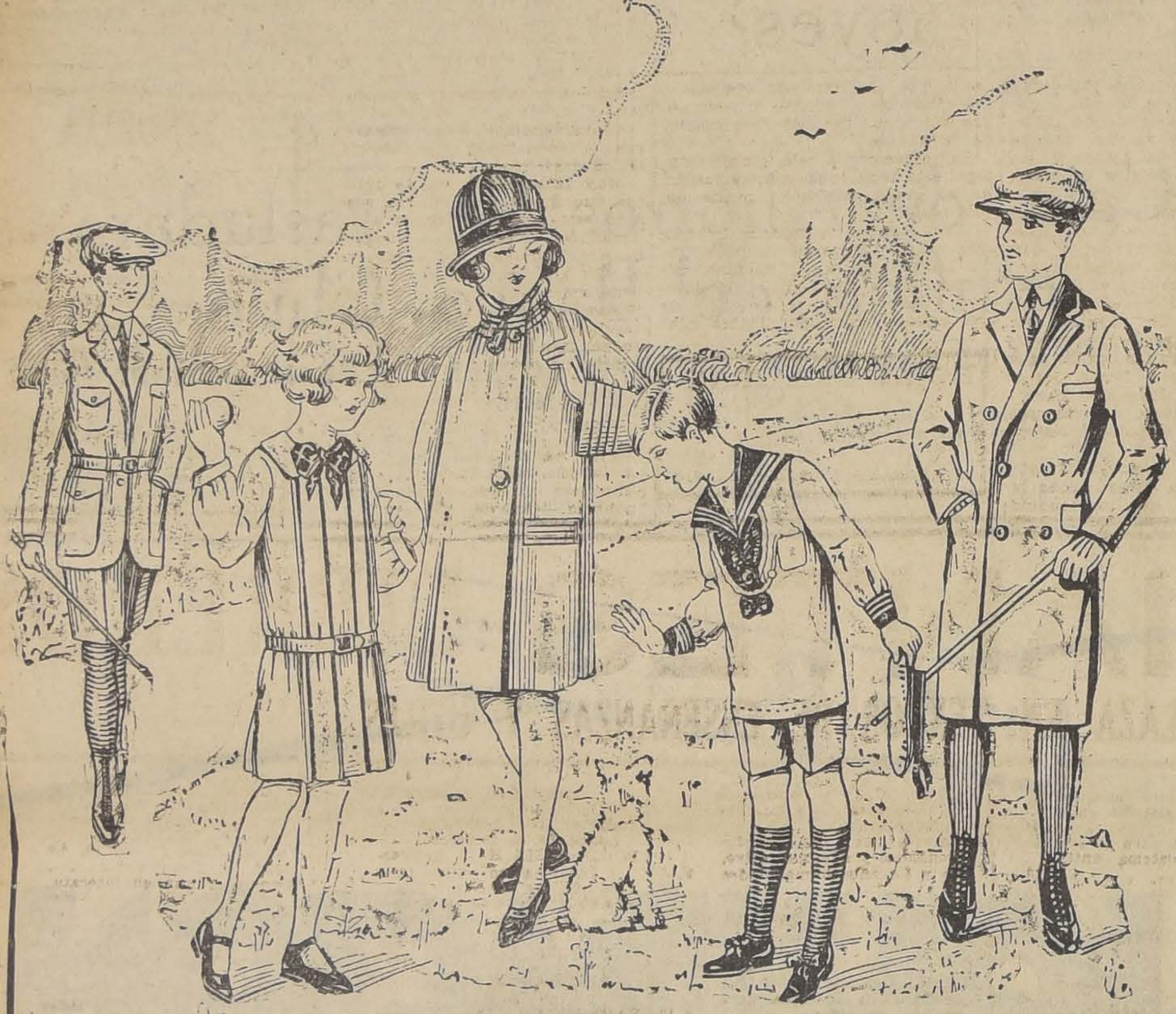

PARA EL NUEVO AÑO ESCOLAR

OFRECEMOS EL SURTIDO MAS COMPLETO Y MEJOR SELECCIONADO

A PRECIOS

TAN VENTAJOSOS QUE NO RESISTEN NINGUNA COMPARACION

PARA NIÑOS

TRAJES forma marinero y de blusa, en sarga de lana azul y en casimir fantasía, para edades de 2 a 10 años,

$ 29.50

TRAJES modelo cazador en casimir fantasía, colores y estilos de gran moda, para edades de 5 a 15 años,

$ 49.00

TERNOS de vestón con pantalón corto, en casimir de fantasía, colores claros y oscuros, para edades de 9 a 15 años,

$ 55.00

GABANES en sarga y cheviot de lana azul, enteramente forrados, botones dorados, para edades de 2 a 10 años,

$ 49.00

SOBRETODOS y Raglanes derechos y cruzados, en casimir de gran fantasía, buenos forros, para edades de 5 a 12 años,

$ 59.00

TERNOS de vestón para jóvenes de 13 a 17 años, en casimir fantasía, colores y dibujos escogidos,

$ 79.00

SOBRETODOS derechos y cruzados en casimir de gran novedad, para jóvenes de 13 a 17 años,

$ 115.00

SOMBREROS forma calañés en paño fino, café claro, gris y negro, ala con dobladillo pespuntado,

$ 16.00

GORROS marineros en paño azul marino, cinta con inscripción, $ 14.50 y

$ 8.25

JOCKEYS en paño fantasía y en cheviot azul marino y negro, $ 10.50 y

$ 7.50

ZAPATONES en box-calf negro y de color, con pasadores o zapatillas con trabas, N.os 30 al 33, $ 19.75; 26 al 29, a 17.75; 22 al 25,

$ 14.75

BOTINES en box-calf negro, clase superior, N.os 35 al 38, 25; N.os 31 al 34,

$ 22 50

PARA NIÑOS

ZAPATILLAS para gimnasia, en lona blanca, con suela de goma, N.os 35 al 38, $ 18; 30 al 34,

$ 15.50

BOLSONES en cuero, café y negro, $ 12.90 y $ 11.50; en hule reforzado, según tamaño, $ 5.90; $ 4.75 y

$ 4.50

CAMISAS en buen lienzo lavado, pechera lisa, N.os 30 al 34,

$ 7.50

CAMISAS de sport, con media manga, en Oxford blanco, N.os 28 al 34,

$ 8.50

CAMISAS de color, lindos rayados, puños dobles y un cuello.

$ 13.50

CAMISAS de noche, en lienzo buena clase, cuello vuelto y vivos de color, N.os 30 al 36,

$ 9.80

COMBINACIONES camisas de noche, en lienzos muy bueno, adornadas de galones de color, 70 centímetros,

$ 7.50

$ 1.50 más, por cada 10 centímetros más de largo.

DELANTALES en lienzo especial, largo 45 centímetros,

$ 7.50

$ 1.50 más por cada 10 centímetros más largo.

SUSPENSORES sistema "Guyot", $ 6.80 y $ 5.90. En elástico muy buena clase,

$ 3.75

CUELLOS forma marinero, de goma, modelo de reglamento, $ 3.50, en hilo,

$ 1.90

MEDIAS de sports en punto negro o de color, vueltas de fantasía, el par,

$ 4.90

PAÑUELOS de algodón, buena clase, la 1|2 docena, $ 4.90; $ 4.60, $ 3.80, $ 3.20, $ 2.90, $ 2.40 y

$ 1.90

PARA NIÑAS

ABRIGOS en rico paño azul marino, adornados de botones y martingala, para edades de 6 a 16 años, desde

$ 49.00

VESTIDOS en rica sarga marino, pura lana, para edades de 6 a 16 años, desde

$ 75.00

GRAN surtido de abrigos, uniformes, blusas para todos los colegios, A PRECIOS SUMAMENTE VENTAJOSOS.

SOMBREROS en paño azul marino, especiales para el colegio, desde

$ 13.90

CAMISAS de día en lienzo buena clase, con calados para 12 y 14 años, $ 4.90, 10 y 8 años, $ 4.25, 2 4 y 8 años,

$ 3.50

COMBINACIONES enaguas en lienzo superior, adornados de tiras bordadas, para 12 y 14 años, $ 9; 8 y 10 años, $ 7.50, 2, 4 y 6 años,

$ 6.00

CAMISAS de noche en lienzo superior, adornadas de calados, para 12 y 14 años, $ 10.90; 8 y 10 años, $ 9; 2, 4 y 6 años,

$ 7.50

MEDIAS negras de algodón fino, para 10 y 12 años, $ 5.90; 6 y 8 años, $ 4.90; 2 y 4 años,

$ 4.25

BOLSONES de hule reforzados, según tamaño, $ 5.90, $ 4.75 y

$ 4.50

BOLSONES en hule suelto, inquebrable, $ 8 y

$ 7.50

BOLSONES en cuero café y negro, $ 12.90 y

$ 11.50

VARIOS

SABANAS en buena crea de algodón crudo, $ 8.90 y

$ 7.50

SABANAS en crea de algodón blanco, $ 10.50 y

$ 8.50

SABANAS en rica crea de algodón blanco, para camas de 1 plaza $ 16.90; $ 16.25; $ 16 y

$ 15.50

SABANAS en muy buena crea cruda, para camas de 1 plaza, $ 15.50 y

$ 9.50

FUNDAS largas en shirting, clase mui fina, $ 2.90 y

$ 2.60

FUNDAS cuadradas en shirting, muy buena calidad, $ 4.20 y

$ 3.70

FRAZADAS de algodón blanco, clases de mucho abrigo, $ 19.50, $ 16.90 y

$ 15.50

FRAZADAS de algodón, colores listados clase muy durable, $ 21.50 y

$ 16.90

FRAZADAS de pura lana, clases superiores, para camas de 1 plaza, $ 52, $ 46 y

$ 37.00

COLCHAS de algodón blanco, calidades de mucha duración, $ 34, $ 31, $ 24.80 y

$ 17.50

PAÑOS DE MANO, Nido de Abejas, clases especiales, $ 3.25, $ 2.30 y

$ 1.60

PAÑOS de mano en género, felpudo blanco, clases de mucha duración, $ 3.60, $ 3.40, $ 3.10, y

$ 2.10

SABANAS de baño en género felpudo blanco, clase extra, $ 26.50 y

$ 17.80

SERVILETAS en rico damasco de algodón para la mesa, la 1|2 docena,

$ 8.80

VARIOS

SACOS para la ropa, en coti listado, clase muy resistente, $ 6.90 y

$ 4.90

SOBRECAMAS acolchadas en rica cretona, colores escogidos, $ 26.50 y

$ 24.50

SARGA azul marino, especial para uniformes, doble ancho, el metro $ 18.50 $ 16, $ 15, $ 12.80 y

$ 9.00

JABONES para el baño y para el tocador, desde $ 1.40 hasta

$ 0.40

ELIXIR Delicias y Oxol, $ 3.70 y

$ 2.90

AGUA de colonia Exquise, el litro $ 7.90; 1|2, $ 4.90; 1|4

$ 3.50

JABONERAS de níques y celuloide, desde

$ 1.10

PEINETAS, varias clases desde

$ 1.50

PASTA dentífrica, $ 2.80 y

$ 2.00

CAJAS de lápices de color, marca "Conte", caja de 12, $ 1.90; caja de 6,

$ 1.10

LAPICES negros, marca "Conte", todos números, desde

$ 0.20

LIBRETAS, diferentes clases y tamaños, desde

$ 0.25

BLOCKS para cartas, desde

$ 1.20

SOBRES blancos. Inviolables, el paquete de 50 sobres,

$ 0.90

GRAN SURTIDO de estuches con lápices, gomas, cortaplumas, lapiceras, compases, etc., etc., desde

$ 9.90

GRAN SURTIDO de artículos de escritorio para colegiales, a precios de gran oportunidad.

EN NUESTRO DEPARTAMENTO DE LIBRERIA FRANCESA

Surtido completo de libros en francés para colegiales: Gramáticas, Zoologías, Aritméticas, Botánicas, Silabarios, Geografías, Historias Lecturas, etc.

Gran stock de clásicos, diversos autores: Moliére, Corneille Racine, Bossuet, Vigny, La Bruyére, Balzac, Lesage, Chateaubriand, Sevigne, Hugo, Lamartine etc. Diccionarios Larouse, Literaturas Doumie y Desgranges.

CASA FRANCESA

LOS PROFESORES ACTIVARAN SU CAMPAÑA EN CONTRA DEL "ESTATUTO"

En la asamblea general de antenoche de la Agrupación Nacional de Directores de Escuelas, se adoptaron los siguientes acuerdos:

1.o Acercarse a S. E. el Presidente de la República para darle a conocer las peticiones del profesorado primario.

2.o Activar la compaña de organización en favor del mantenimiento del Decreto-ley N.o 480.

3.o Pedir al profesorado primario de la ciudad que concurra en masa a las reuniones de los días Martes y Viernes para poder aprovechar la cooperación de todos en el trabajo de distribuir entre los parlamentarios el cuadro comparativo de los sueldos con las peticiones que lo acompañan.

4.o Recomendar a los maestros de provincia que se pronuncien a la mayor brevedad sobre las peticiones que ha formulado la Agrupación de Directores de Escuelas y procedan en consecuencia.

5.o Felicitar a la Federación Femenina, por intermedio de la señora Eduvijes del Villar, por su trabajo de acción social que está realizando en favor de la cultura y de la asistencia de los niños a las escuelas.

6.o Declarar ante la opinión pública que es un error creer, que hay profesores de exceso en las escuelas cuando la verdad es que si la autoridad respectiva se ocupara de hacer cumplir la ley de Educación Primaria Obligatoria, sobrarían los niños y faltarían los profesores.

ESCUELA SUPERIOR N.o 21.— Está abierta en la Escuela Superior N.o 21, ubicada en Cummig 733, la exposición de los trabajos en costura y cestería que, conforme al programa de enseñanza primaria, debe desarrollarse en los diferentes cursos.

Se pide invitar a los padres de familia a fin de que se impongan del trabajo que deben realizar los alumnos y les den facilidades para su aprendizaje.

La exposición permanecerá abierta de 9 a 11 en la mañana y de 2 a 4 de la tarde.

PELIGROS DE LA BLENORRAGIA MAL CURADA

La blenorragia puede ser aguda o crónica y puede ocasionar las más graves complicaciones. De ahí la necesidad de tratarla con sumo cuidado y la medicación consiste en tomar de 8 a 12 cápsulas de EUMICTINE AL DIA en las comidas. De este modo se consigue un tratamiento completo, recetado por todos los especialistas.

En las principales farmacias. Exigir el nombre EUMICTINE.

Base: Santalol, Hexametilentetra- Salol.

¿DEBERAN PAGAR DERECHO DE MATRICULA LOS ALUMNOS DE LAS PREPARATORIAS?

El Ministerio de Instrucción ha enviado ayer al Consejo de Defensa Fiscal una nota en la que pide informe sobre si los alumnos de las preparatorias de los Liceos deben o no pagar derecho de matrícula.

Agrega en su nota el Ministerio de Instrucción que existen dos criterios al respecto. El primero, de la Universidad que considera a las preparatorias exentas de pago de la matrícula, por cuanto se las puede considerar como incluídas dentro de la instrucción primaria, que no ha sido afectada por el pago de este derecho.

El segundo criterio es el del propio Ministerio, el que estima que los alumnos de las preparatorias deben pagar el derecho de matrícula, desde el instante en que este derecho se refiere a todos los establecimientos de instrucción secundaria, sin hacer diferencia entre los diversos cursos.

Faltan 5,000 maestros para educar a los 600,000 niños

QUE TIENEN OBLIGACION DE ASISTIR A LAS ESCUELAS, NOS DECLARA ENTRE OTRAS COSAS, UN ALTO FUNCIONARIO DE LA INSTRUCCION PUBLICA

Con motivo de haberse proyectado por el Gobierno la supresión de algunas Escuelas Normales, como un medio de introducir economías en el presupuesto de Instrucción, mantuvimos ayer una conversación con un alto funcionario de esta rama de la Administración Pública, quien nos hizo las siguientes declaraciones:

"Es efectivo que el Supremo Gobierno tuvo el propósito de clausurar las Escuelas Normales y formar con las 15 existentes, 4 centros pedagógicos mixtos con asiento en Antofagasta, Santiago, Concepción y Valdivia.

Pero últimamente ha modificado esa resolución y se habla entonces de suprimir el primer año en las Escuelas Normales. Esta medida será sólo adoptada en caso de que el Gobierno no acuerde de fondos para el mantenimiento de los internados.

Se insiste en sostener que hay un número considerable de normalistas que no tienen ocupación y la verdad es que no hay más de 130 en estas condiciones, naturalmente, sin contar los titulados a fines del año pasado, a quienes no se les ha dado destinación por estar el año escolar en sus comienzos.

Y esos normalistas que hacen alarde de su cesantía son los propios culpables de esa situación, ya que se niegan a aceptar las edstinaciones que se les hacen pues todos desean quedar en ciudades de su agrado o cerca de sus familias. La mayoría prefiere quedarse en la capital en espera de otras expectativas, antes de ir a trabajar en los pueblos de provincias donde son necesarios.

Es oportuno recordar que el Director de la Educación Pública Argentina, en la última visita que efectuó a nuestro país, declaró que en la vecina república hay 7,000 maestros sin empleo. Esto se explica por que la Enseñanza Normal no se proporciona allí con el objeto exclusivo de formar funcionarios públicos, sino más bien, para formar juventudes bien ilustradas y capacitadas para actuar en cualquiera otra actividad.

En Chile, terminó nuestro entrevistado, faltan maestros para educar la totalidad de los niños en estado de ir a la Escuela.

Los maestros son en la actualidad 9,797 y si se hiciera efectiva la ley de la obligación escolar, serían necesarios 5 mil maestros más, ya que hay 600 mil niños en edad de concurrir a las aulas y en conformidad al Reglamento que rige la materia, cada profesor puede atender a 40 alumnos.

"LOS INTERNADOS DE LAS ESCUELAS NORMALES SON DE NECESIDAD ABSOLUTA"

UNO DE LOS ACUERDOS QUE ELEVARAN AL GOBIERNO LOS PROFESORES NORMALES

En la asamblea celebrada ayer por el personal de las Escuelas Normales, con asistencia de los Directores señora Adela von Hagen, señorita Margarita Saa y señores Max Salas Marchan, Horacio Rodríguez y Pedro J. Maldonado y de numerosos Sub-Directores y profesores de Escuelas Normales de Santiago y de provincias, se tomaron los siguientes acuerdos:

1.º Apoyar el plan de reformas que sustenta la Dirección General;

2.º Manifestar al Supremo Gobierno la necesidad absoluta de mantener los Internados en las Normales;

3.º Exponerle los graves perjuicios que la supresión del 1er. Año ocasionará a los niños ya matriculados;

4.º Imprimir el cuadro demostrativo de los descuentos que significa el proyecto de Estatuto Administrativo para el profesorado de las Normales. Esos descuentos fluctúan entre un 50 y un 70 por ciento;

5.º Averiguar el monto exacto del déficit y la cuota que de él corresponde al Ministerio de Instrucción y particularmente a la educación Normal;

6.º Celebrar una reunión extraordinaria o invitar a ella a los parlamentarios vinculados con la enseñanza;

7.º Propiciar la celebración de una asamblea magna, en cooperación con todos los gremios del profesorado nacional.

LOS DERECHOS de MATRICULA

Los derechos de matrícula que señala la Ley respectiva deben pagarse directamente en sus propios establecimientos o pueden abonarse a la cuenta abierta ex-profeso por el Director o el Rector en las siguientes oficinas de la Caja de Ahorros de Santiago:

Oficina Central: Instituto Nacional.— Liceo Amunátegui.— Liceo de Niñas N.o 2.— Liceo de Niñas N.o 3.— Escuela de Bellas Artes.— Instituto Superior de Comercio.— Instituto de Educación Física.— **Sucursal Brasil:** Liceo de Aplicación.— Instituto Pedagógico.— **Av. Matta:** Liceo Barros Borgoño.— Liceo de Niñas N.o 6.— **Sucursal Bellavista:** Liceo Valentín Letelier.— Liceo de Niñas N.o 4.— **Sucursal Alameda:** Liceo de Niñas N.o 5.— **Sucursal Independenciaa:** Escuela de Medicina.— Escuela de Farmacia.— **Sucursal Estación:** Escuela de Ingeniería.— Escuela de Arquitectura e Instituto Agronómico..—**Sucursal Providencia:** Liceo Lastarria.— **Sucursal San Diego:** Conservatorio de Música.

En los casos que el depósito no se haga directamente en la Dirección de su establecimiento, sino en las oficinas de la Caja que se señalan más arriba, la Caja de Ahorros debe otorgarles a los interesados un memorándum, el cual debe ser entregado al Rector o Director del establecimiento en el momento de matricularse.

LA DIRECCION.

LA VOZ DEL PUEBLO

¿Valen o nó los decretos leyes?

La pregunta con que encabezamos estas líneas nos ha sido sugerida por la lectura de ciertos anuncios periodísticos en los que se ofrecen premios en dinero a los poseedores de boletos de tranvías o de ómnibus.

El Código Penal en su artículo 275 dice: "Es lotería toda operación ofrecida al público y destinada a procurar ganancia por medio de la suerte" y el decreto-ley N.o 71 de 30 de Octubre de 1924 establece: "Se prohibe toda operación que tenga por objeto procurar ganancia por medio de la suerte, en cualquier forma que se proponga, como donación, ahorro, venta de específicos, de mercaderías, de bienes muebles o inmuebles o premios en dinero."

No deja lugar a dudas con sólo la lectura de las disposiciones legales transcritas, que las donaciones a que aludimos son operaciones ofrecidas al público y destinadas a procurar ganancia por medio de la suerte.

La infracción a esta prohibición legal está sancionada con reclusión en su grado mínimo y multa de mil pesos.

Esta acción voluntaria penada por la ley, constituye un delito para los empresarios y agentes, encargados de requerir al Ministerio Público para el ejercicio de las acciones correspondientes quedaron los intendentes y gobernadores.

Consecuencia: o los decretos-leyes no tienen fuerza o el Intendente los desconoce.

Muy de acuerdo con las opiniones que invariablemente ha sostenido este diario referentes a condenar las loterías y a impugnar su establecimiento en nuestro país ni aún a pretexto de socorrer a la beneficencia pública, escribo estas líneas ante el peligro que significan estos abusos y que seguramente ya irán formando parte del acerbo de precedentes que invocarán los que proponen aquella calamidad nacional como seguro arbitrio para sostener la beneficencia pública a costa de la salud moral y económica del pueblo, ya que la lotería como dice Nitti, es un impuesto al sufrimiento y a la pobreza.—Octavio Montero."

HOJAS ORO FRANCES
de 8 centímetros y 22 quilates, vende:
Casa Telias
21 de MAYO 705. CASILLA 910
M—18

SEÑORITA
SE NECESITA
Dirigirse entre 2 y 3:
"The South Pacific Mail"
MORANDE 470

LLEGO
Prince of Wales Album
"The South Pacific Mail"
MORANDE 470

COLEGIOS-ESTUDIANTES-LIBREROS

OFRECEMOS EL SURTIDO MAS COMPLETO EN PLAZA EN TEXTOS DE ENSEÑANZAS Y UTILES

PRIMERAS LETRAS

...EN PEDRO. — Nuevo Silabario.. .. .. $ 0.80
CASTRO V. de — Silabario ...ativo.. .. .. 1.00
H. E. C.—Silabario Ilustrado 0.70
...A v. de LORCA.—Silabario fácil.. .. .. 0.60
...E, CLAUDIO.— Silabario.. .. .. 0.90
...rio Paso a Paso. . . 0.80

LECTURA

...S.— Corazón. Rústica. 2.00
Pasta.. .. .. 3.00
...AN MATURANA, MANUEL.—Primer libro de lectura (para 1.a preparatoria).. .. .. 3.00
...AN MATURANA, MANUEL.—Segundo libro de lectura (para 2.a preparatoria).. .. .. 3.50
Tercer libro de lectura (para el 1.er año de humanidades).. .. .. 4.00
Cuarto libro de lectura (para 2.o año de humanidades).. .. .. 4.50
Quinto libro de lectura (para el 3.er año de humanidades).. .. .. 5.00
Libros de lectura por varios profesores del Liceo Alemán:
Tomo I. 1.a preparatoria. . 2.00
Tomo II. 2.a preparatoria. . 2.30
Tomo III. 3.a preparatoria. . 2.50
H. E. C.—Lecturas de corrido:
Tomo I.. .. .. 1.20
Tomo II.. .. .. 1.80
Tomo III.. .. .. 2.80
NUÑEZ, ABELARDO. — El lector americano· Tomo I. 1.50
Tomo II.. .. .. 1.80
Tomo III.. .. .. 1.80
PINOCHET, FIDEL. — Libros de lectura:
Tomo I. 1.er año preparatoria 2.20
Tomo II 2o año preparatoria 2.40
Tomo III 3.er año preparatoria 2.60
Tomo IV 1.er año humanidades.. .. .. 3.00
Tomo V. 2.o año humanidades.. .. .. 3.50
Tomo VI. 3.er año humanidades.. .. .. 4.00
RETAMAL BALBOA.—Libros de lectura: En prensa nueva edición de los 5 tomos de preparatoria y humanidades para 1927.
...O Y GOMEZ.—Método de lengua castellana.—Primer libro.. .. .. 1.00

APRENDIZAJE DEL CASTELLANO

ACADEMIA ESPAÑOLA. — Ortografía. Uso de la g-j-i-y-x y de los acentos. . . 0.60
BALTRA Y MUÑOZ.—Libro de lectura y redacción:
Curso superior. Holandesa. 4.70
Curso superior. Tela. . . 5.50
BELLO.—Gramática castellana con anotaciones de Cuervo. Edición chilena. 2.00
Edición extranjera. . . 18.00
BELLO — Gramática elemental (según sus doctrinas):
Curso elemental.. .. .. .. 2.00
Curso medio.. .. .. 4.00
Curso superior 6.00
CONSTANOIN. — Elementos de gramática práctica de la lengua castellana. . 2.00
GOMEZ ARCE.—El vocabulario Castellano. Estudio metódico y progresivo del lenguaje usual.. .. .. .. 2.50
GOMEZ HERMOSILLA.—El arte de hablar.. .. .. .. 4.00
GUZMAN MATURANA, MANUEL. —Lecciones de ortografía (según los principios de la R. A. E.). . 2.60

GONZALEZ CERDA. —Gramática castellana:
Tomo I.. .. .. 2.80
Tomo II.. .. .. 3.00
Tomo III.. .. .. 4.00
Tomo IV 5.00
H. E. C.—Literatura preceptiva retórica y poética 6.50
LENZ.—La oración y sus partes. Pasta 20.00
LILLO, SAMUEL.—Literatura chilena, 4.a edición, VI año (en prensa) . . . 4,50
MARQUEZ DE MEDINA. — Arte explicado y gramático perfecto.. .. .. 5.00
OLMO, PEDRO. — Análisis castellano.. .. .. 4.50
Trozos escogidos de la literatura castellana 4.60
PINOCHET, FIDEL.— Biografía de Cervantes. . . 1.20
RETAMAL BALBOA, MANUEL. —Tratado de ortografía castellana. 2.00
RETAMAL BALBOA.— Elementos de Gramática castellana, con la ortografía de la Real Academia:
Tomo I 3.a edición.. .. .. .. 2.60
Tomo II. 2.a edición.. .. .. 3.00
Tomo III. 1.a edición. . . 3.50
ROSALES YAÑEZ, CLAUDIO.—Curso elemental de castellano, Gramática literatura y preceptiva literaria.—Tomo I.. .. .. 3.00
SALAS MARCHAN. — Gramática elemental:
Tomo I.. .. .. 1.70
Tomo II.. .. .. 2.20
Tomo III 2.80
SANCHEZ, M.— Prontuario de conjugación o los diez mil verbos castellanos. . 5.10
SOLAR CORREA Y TIZZONI.—Idioma patrio:
Cuarto año.. .. .. 5.50
Quinto año 5.00
Sexto año.. .. .. 5.00
SOLDEVILLE, FERNANDO. —Compendio de literatura general.. .. .. 5.50
VICUÑA FUENTES. — Análisis lógico, edición 1926. 2.00
Antología arcaica. 2.00

CIENCIAS NATURALES

BERTRAND. — Cuidados del colmenar.. .. .. $ 15.00
BONN.—Véase Meyer y Bonn
BOURET.—Atlas portátil de historia natural del hombre.. .. .. 2.70
Historia Natural e Higiene. 7.60
Zoología Experimental. . . 9.00
CABALLERO.—Atlas Anatómico.. .. .. 16.00
CAUSTIER E. — Historia Natural Aplicada.. .. .. .. 10.—
CAUSTIER E.—Anatomía y Fisiología (Animales y vegetales).. .. .. 10.00
FONTSERE. —Ciencias Físicas y Naturales.. .. .. .. 8.30
LANGLEBERT. — Historia Natural.. .. .. 9.00
LUTZ OTTO.— Zoología. . 10.—
MEYER Y BONN. — Curso de Zoología:
Tomo I.. .. .. 1.80
Tomo II.. .. .. 2.00
Tomo III.. .. .. 2.00
Tomo IV.. .. .. 2.50
Curso de Botánica:
Tomo I.. .. .. 1.80
Tomo II.. .. .. 2.00
Tomo III.. .. .. 2.00
Tomo IV.. .. .. 2.50
QUIJADA B.—Curso de Botánica:
Primer año.. .. .. 2.00
Segundo año.. .. .. 2.30
Tercer año.. .. .. 2.60
Cuarto año.. .. .. 3.00
QUIJADA. — Curso de zoología:
Primer año.. .. .. 2.00
Segundo año 2.30
Tercer año 2.60
Cuarto año . . . . 3.—
Biología, 5.o año . . . 4.50
QUIJADA. — Higiene . . . 4.50
Teoría de la evolución . . 4.—

SILVA FIGUEROA. — Curso de zoología:
Primer año 2.50
Segundo año 2.80
Tercer año .. .. 3.—
Cuarto año 3.50
Curso de Botánica:
Primer año 2.50
Segundo año 2.80
Tercer año . . . . 3.—
Cuarto año 3.50
Biología general e higiene . . 5.—

ARITMETICA, ETC.

BERENDIQUE. — Cosmografía 4.80
CASTRO V. de. — Aritmética Práctica .. .. 8.—
Aritmética Comercial .. .. .. 9.—
Aritmética Práctica. — Para Preparatoria y Humanidades:
Tomo 1.o .. .. 2.—
Tomo 2.o .. .. 2.—
Tomo 3.o .. .. 2.—
Tomo 4.o .. .. 2.—
H. S. C. — Aritmética:
Curso elemental .. .. 2.—
Curso medio .. .. 3.—
Curso Superior y Comercial . 4.50
Curso Superior y Comercial, con clave .. .. 8.—
Contabilidad Comercial .. . 5.—
Aritmética con clave:
Curso elemental y medio . 3.50
Curso medio .. .. 9.—
Curso Superior 12.50
Geometría Curso Elemental con clave .. .. 4.—
Algebra elemental .. .. .. 6.—
Elementos de Trigonometría 7.—
LICEO ALEMAN. — Aritmética para preparatorias:
Tomo I (0 a 20) 0.70
Tomo II (20 a 100) 0.90
Tomo III (100 a 1.000,000) . 1.—
Tomo IV .. .. 1.—
LIMELETTE. — Topografía y Geodesia 7.20
POENISCH R. — Geometría:
Tomo I (2.o y 3.er años) . . 4.—
Tomo II (4.o, 5.o y 6.o años) 4.50
Introducción a las matemáticas superiores:
Tomo I Análisis .. .. 9.—
Tomo II Geometría Analítica 9.—
POENISCH Y PROSCHLE.—
Algebra 4.o, 5.o y 6.o años 4.50
Algebra 4.o, 5.o y 6.o años con apéndice.
POENISCH Y PROSCHLE.—Construcciones Planimétricas:
Tomo I .. .. 4.—
Tomo II .. .. 4.—
PROSCHLE, FRANCISCO — Curso de aritmética y geometría intuitiva (Instrucción primaria) .. .. .. 1.—
PROSCHLE Y YAÑEZ.—Aritmética primera preparatoria 2.50
Aritmética segunda preparatoria 2.50
Aritmética. Primer año de Humanidades .. .. 3.—
Aritmética. Segundo año de humanidades 2.50
Aritmética. Tercer año de humanidades 3.80
Véase Yáñez
Véase Poenisch.
*POZO ARENAS.—Texto de contabilidad por partida doble .. .. 8.—
YAÑEZ Y SALAZAR.—Contabilidad .. .. 5.—
YAÑEZ, M. — Geometría 2.o año 3.80
Geometría, 3.er año 3.80
Matemáticas IV año (Algebra y Geometría) .. .. .. 5.—
Matemáticas V año (Algebra y Geometría) .. .. .. 4.—
Matemáticas VI año (Algebra y Geometría) .. .. .. 5.—
Cosmografía .. .. 5.—

Geometría completa para el estudio según sistema antiguo .. .. 10.—
Algebra completa para el estudio según sistema antiguo .. .. 10.—
Véase Proschle.

HISTORIA

**ALDAYAGA Y FLORES.— Instrucción Cívica .. .. .. 6.—
AMUNATEGUI, DOMINGO.— Chile bajo la dominación española. Compendio destinado a la enseñanza .. .. .. 4.—
Bajo la dominación española dos tomos . . . . . 10.—
BARROS BORGOÑO, LUIS.— Curso de historia general:
Tomo I, 1.er año de H. . . 5.—
Tomo II, 2.o año de H. . . 6.—
Tomo 3.o, 3.er año de H. . . 6.—
Tomo IV, 4.o año de H. . . 4.—
*DIAZ MEZA, A. — Historia de Chile, adoptada como libro de lectura y texto de enseñanza en las escuelas primarias .. .. 3.—
GALDAMES, LUIS.—Estudio de historia de Chile .. .. .. 8.—
H. E. C. — Historia de Chile:
Libro I .. .. 1.—
Libro II .. .. 2.—
Libro III .. .. 3.—
LICEO ALEMAN. — Compendio de historia, V año humanidades .. .. 9.—
MALET — Curso de historia.
Oriente 3.50
Grecia 3.50
Roma 3.50
La edad media 3.50
Los tiempos modernos. . . 7.—
La época contemporánea, 1.a parte 3.50
La época contemporánea, 2.a parte .. .. 7.—
MONTERO CORREA, OCTAVIO — Lecciones de historia y geografía:
I año humanidades 3.50
II año humanidades 3.50
III año humanidades .. .. ..
MONTEBRUNO, JULIO—Historia de Oriente y Grecia . 4.30
Historia de Roma 3.50
Historia de la antigüedad (Oriente Grecia y Roma) 7.—
Atlas universal .. .. 15.—
PEREZ, LUIS. — Lecciones de historia de Chile .. .. 3.—
Lecciones de historia de Chile y elementos de geografía .. .. 5.—
PINTO ARMANDO. — Historia de América y general 2.40
Historia de Chile, rústica 2.40
Historia de Chile, pasta . 3.—
SEIGNOBOS. — Historia de la civilización (compendio) 3.60
Historia de la civilización Antigua 5.40
Edad media 5.40
Contemporánea 5.40
VALDES VERGARA. — Historia de Chile .. .. 6.—

GEOGRAFIA

ALMEYDA ARROYO, ELIAS —Geografía de Chile:
Curso elemental 2.50
Curso medio .. .. 4.—
CAVIEDES, LUIS.—Geografía elemental, 2.a edición . 2.—
ESPINOSA. — Geografía de Chile, con mapas (1903) 20.—
GAJARDO, ISMAEL. — Tratado de geografía física moderna .. .. 5.—
H. E. C. — Geografía Atlas 4.—
Geografía. La Tierra .. .. 14.—
LASALDE, CARLOS.— Compendio de geografía .. .. 6.—
MONTEBRUNO, JULIO. — Curso general de geografía:
Tomo I América y Chile .. 5.—
Tomo II, Europa. .. .. .. 5.—
Tomo III, Asia, Africa y Oceanía. .. .. 5.—

PEREZ LUIS. — Elementos de Geografía, 1.o y 2.o años humanidades. .. .. 3.—
Geografía de Chile, estudio económico y administrativo, 5.o y 6.o años humanidades 5.—

RELIGION E HISTORIA SAGRADA

ECKER, SANTIAGO. — Pequeña biblia ilustrada, para uso de los niños. . . . 2.30
Biblia ilustrada, para uso de las escuelas. 4.50
FUENZALIDA GILBERTO — Principales verdades de la Religión. Pasta. 0.80
Rústica. 0.60
Catecismo menor de la doctrina cristiana. Rústica. . . 1.20
Pasta. 1.50
Catecismo mayor. 2.50
SILVA DE LA FUENTE, SAMUEL. — Curso Superior de Religión. 4.20
RAMIREZ T. — Compendio de Historia Sagrada. . . 1.70
Historia Sagrada. Curso superior. 2.50
Catecismo de la Doctrina Cristiana, con ejemplos. . . 5.00
RIOS L. MIGUEL — Análisis de las Ciencias Religiosas. 4.o año. 2.00
RODRIGUEZ V., PBRO. ROBERTO. — Compendio de la Historia de la Iglesia. Compilado según el programa de la Universidad de Chile.
SCHUSTER — Historia Sagrada del Antiguo y del Nuevo Testamento. 5.50

FISICA Y QUIMICA

BERENDIQUE Y MELO. — Cursos de Química. Tomo I. (1.o año de humanidades) 4.00
BURR VIDAL. — Química Orgánica 5.00
H. E. C. — Física Curso medio. 2.80
LANGLEBERT. — Química . 9.—
Física.. .. .. 9.00
SCHUSTER — Historia Sagrada del antiguo y del nuevo Testamento 5.50
SOTO ADRIAN. — Química Experimental:
Tomo I (4.o año). 4.00
Tomo II (5.o año). 4.00
Tomo III (6.o año). 5.90
MEYER Y BONN. — Guía de Química Inorgánica Experimental 3.00
ZIEGLER Y GOSTLING. — Física experimental:
Tomo I, para 4.o año de humanidades. 6.50
Tomo II, para 5.o año de humanidades. 6.00
Tomo III, para 6.o año de humanidades. 7.00

FILOSOFIA

BALMES — Filosofía fundamental, 2 tomos. Tela. . 10.00
Filosofía Elemental, 1 tomo. Tela. 5.00
CHALAMET R. E. — Elementos de Economía Doméstica. 2.00
FAGUET E. — Iniciación Filosófica. 1.50
JANET — Tratado Elemental de Filosofía para el uso de los establecimientos de enseñanza. Tela. 18.00
LABARCA HUBERTSON — Amanda. — Lecciones de Filosofía (según programa para 6.o año de humanidades). 3.50
Filosofía para 6.o año de humanidades. 4.00
MILLER M. — Elementos de Filosofía, 2 tomos. . . . 13.00
STANLEY JEVONS — Nociones de lógica. 2.80
STUARD MILL. — Resumen de Lógica. 3.90

CIENCIAS POLITICAS

CARVALLO LIBORIO — Lecciones de Derecho. . . 4.00
ECHEVERRIA H — Deberes y Derechos (en prensa nueva edición). . . . . .
STANLEY JEVONS — Nociones de Economía Política. 3.00
SUBERCASEAUX GMO. — Economía Política. . . . 5.00

ENSEÑANZA DE LA MUSICA

PARRAGUEZ ISMAEL — Metodología. 2.00
Musicología. 2.00
Historia de la Música. . . 2.50
Primer Libro de Canto (1.a Preparatoria). 1.20
Segundo Libro de Canto (2.a Preparatoria). 1.20
Tercer Libro de Canto (1.er año de humanidades). . . 1.20
Cuarto Libro de Canto (2.o año de humanidades). . . 1.20
Quinto Libro de Canto (3.er año de humanidades). . . 1.20
Sexto Libro de Canto (4.o año de humanidades). . . . 1.20
Séptimo Libro de Canto (5.o año de humanidades). . . . 1.20
Canciones del Scout. . . . 1.00
Humno Patriótico. 1.50

DIVULGACIONES CIENTIFICAS

COLOMB G. — Lecciones de Cosas. 3.00
DIAZ DE LEON — Libro de lectura de 16 lecciones de cosas. 2.70

CULTURA FISICA

FONCIN —Géographie. Année Prératoire. 1.50
Géographie. Cours moyen. . 3.00
LANSON — Choix de Lettres du XVIII siècle. 5.20
Histoire de la Literature Française. 15.00
LENZ Y DIEZ. — Libro de lectura francesa para la enseñanza práctica del idioma:
Tomo I (1.o y 2.o año). . . 2.50
Tomo II (3.o y 4.o años). . 2.50
Gramática Escolar de la Lengua Francesa. 5.00
ROBERT. — Histoire de la Littérature Française. 2 tomos. 12.00
SAAVEDRA MOLINA, JULIO. — Le Petit Français:
Tomo I, parte I, para 1.er año (en prensa) 1.80
Tomo I, parte II, para 2.o año (en prensa). 1.80
Tomo I, para 1.o y 2.o años 3.00
Tomo II, para 3.er y 4.o años 3.20
Grammaire du petit français:
Tomo I, parte I, para 1.er año 1.80
Tomo I, parte II, para 2.o año (en prensa). 1.80
Tomo I, para 1.er y 2.o años 3.00
Tomo II, para 3.er año. . . 3.00
Tomo III, para 4.o año. . . 3.40
Compendio en un tomo, para 1.o y 4.o años. 5.50
SCHRADER ET GALLOUEDEC. — Petit Cours de Geographie. 4.00
YRISSARRY HONORAT. — Estudio completo de la conjugación de los verbos de la lengua francesa con clave. . 5.50
ZAPATA LILLO— Chresthomathie Française. Trozos escogidos de autores franceses, 5.o y 6.o años. 13.60
En Francés. Conversation Française sur la vie Pratique (II edición). . . . 7.00
Obras anotadas para uso de los colegios chilenos:
Corneille Le Cid. 2.50
Victor Hugo. Ruy Blas. . . 2.50

ENSEÑANZA DEL INGLES

ALCAINO FERNANDO. — Método instructivo directo para enseñar inglés. . . . 2.90

FLORES MAXIMIANO — Beginnings in english, 2.o y 3.er años de humanidades. 4.00
Further Steps in english, 4.o año de humanidades. . . 4.00
Glimpses of English Literature, 5.o año de humanidades 5.00
HAMILTON CHARLES. — The College English Readers First Book (hasta 2.o año de humanidades). . . 4.50
Second and third book, 3.er y 4.o años de humanidades (en un volumen). . . . 6.50
HOBSON, GUILLERMO. — The verbs. Los verbos irregulares de la lengua inglesa, con una explicación sobre la manera de formar los diferentes tiempos y modos. Inglés al castellano y castellano al inglés. 1.00
LENZ R. — Gramática inglesa para los colegios chilenos. 3.00
LENZ Y BROSEAU. — Libro de lectura inglesa para la enseñanza práctica del idioma. 5.00
MACMILLANS. — Advanced reader. 5.00
RAMIREZ RAUL. — First english Book. 3.00
Third English Book 5.00
First Steps in Literature I, 5.o humanidades. 6.00
First Steps in Literature II, 6.o humanidades. 7.50
ROBINSON, EDWARDS. — The Lyceam reader. . . . 3.50
URRUTIA OSVALDO. — Gramática inglesa. 6.00
WILSON. — Fraseología Inglesa. 2.50
Il primo libro d'italiano ad uso degli alumni del 2.o anno d'umanitá. 2.50
Il second libro de italiano ad uso degli alumni del 3.er anno d'umanitá. 2.50

ALEMAN

EVERDING ENRIQUE. — Lengua alemana:
Tomo I (en prensa). 3.00
Tomo II (en prensa). 4.50
Literatura alemana. . . . 4.00
GOTSCHLICK, BERNARDS. —Compendio de Gramática Elemental de la Lengua alemana. 0.80
RUPERT. — Gramática de la Lengua Alemana. . . . 11.50

LATIN

DIAZ DE LEON. — Curso de Raíces Latinas. 5.40
LAFARGUE. — Grammaire Latine. 6.80
MATA Y ARAUJO. — Minerva. . . . .
Gramática Latina. 2.50
SCHNITZLER. — Método de Latín. 12.00

MAPAS MURALES SOBRE TELA

Planisferio Político. . . . .
América del Sur Mudo. . .
Cosmografía.. .. ..
Africa Política. . . . .
Paisaje Ideal Geográfico. .
Oceanía Política y Física. . .
Asia Política.. .. ..
América del Norte Física y América Central. . . . . .
América del Norte y América Central Mudo. . . . . .
Comercial de Chile. . . . .
Planisferio Físico. . . . .
América del Norte Política. .
Pesos y Medidas. . . . . .
España Política. . . . . .
Precios de cada uno. . . . $ 22.—

GRIEGO

DIAZ DE LEON. — Curso de Raíces Griegas. 5.40

Editorial - NASCIMENTO - Librería

Atendemos pedidos de Provincia - AHUMADA 125 - Casilla 2298 - Teléfono 3759

LA TRAGEDIA DEL CHAUFFEUR BOBADILLA

EL CULPABLE FUE CONDENADO A DIEZ AÑOS DE PRESIDIO, POR RESOLUCION DE SEGUNDA INSTANCIA

La Corte de Apelaciones acaba de fallar en segunda instancia el proceso que se instruía en contra de Juan Urrutia González, autor de la muerte del chauffeur Secundino Bobadilla, ocurrido hace ya algún tiempo.

Como recordará el público, ese asesinato causó profunda impresión, pues algunos días estuvo en el más completo misterio.

El cadáver de la víctima fué encontrado en el lecho del río Mapocho en la comuna de Providencia con demostraciones del crimen.

El hechor después de haber despojado a su víctima de algunas especies de valor la asesinó a golpes de piedra.

Terminado el proceso el reo fué condenado a diez años de presidio y la Corte acaba de confirmar la sentencia.

En el trascurso del sumario se comprobró fehacientemente la responsabilidad del reo quien además confesó el hecho ante el juez.

LA CARRETELA DE LA DESGRACIA

Y DEL ACCIDENTE, LAS CEBOLLAS TUVIERON LA CULPA

Cayó de la carretela...

Y tuvo tan malas consecuencias para la víctima, que ésta sufrió graves contusiones en el cuerpo.

Según las informaciones recibidas por la 13.a Comisaría que intervino en el accidente, la desgracia ocurrió de la siguiente manera:

Luis López López, que tiene su domicilio en la calle Lucio Cuadro entre las de Cortez y Pizarro, se encontraba cargando una carretela con cebollas en la Avenida Brown.

Tal vez por un descuido cayó de la carretela con tan mala suerte que se causó graves contusiones.

Trasladado a la Asistencia Pública hubo de quedar hospitalizado a fin de poder medicinarse convenientemente.

En la mañana de ayer se puso esta de gracia en conocimiento de la justicia.

A CONSECUENCIAS DE UN CHOQUE RESULTAN VARIAS PERSONAS HERIDAS

EL HECHO OCURRE EN ROSAS ESQUINA DE MANUEL RODRIGUEZ

En la calle de Rosas esquina de Manuel Rodríguez se produjo en la mañana de ayer un accidente que alcanzó ciertas consecuencias de gravedad, pues varias personas resultaron heridas.

En el sitio indicado el carretón 2273 gobernado por Abel Pérez Reboiledo chocó con la góndola 4892 que iba a cargo del chauffeur Manuel Fernández.

A consecuencias del choque resultó con una herida grave y una conmoción cerebral la señora Rosa Fuenzalida que fué trasladada en el acto a la Asistencia Pública.

La víctima nombrada tiene su domicilio en la calle de Walker Martínez esquina de Juan Luis Sanfuentes de la comuna de Yungay.

También resultaron con lesiones don Héctor Cerda Parada, domiciliado en la Avenida del Brasil N.o 940 y don Leoncio Campos, Mapocho N.o 4635.

El hecho ocurrió a las 10 de la mañana y la 3.a Comisaría se encargó de hacer las investigaciones del caso a fin de elevar los antecedentes a conocimiento del juez del crimen de turno.

En el mismo sitio fueron aprehendidos por la responsabilidad que les puede afectar en este desgraciado accidente tanto el que gobernaba el carretón como el chauffeur de la góndola.

María Antonieta fué sacrificada en los tiempos del Terrror

Y LA MARIA ANTONIETA DE LA CALLE ALDUNATE FUE SACRIFICADA EN LA TARDE DE AYER

Estaba de visita.

Y como se hallaba nada menos que en la casa de su propia hermana se consideraba más segura que en ninguna parte.

Este era el pensamiento de María Antonieta Barrios Saavedra, que tiene su domicilio en la calle de Chiloé s|n y que fué sacrificada como la Antonieta de la historia en la calle de Aldunate N.o 1964.

Aquí en Aldunate es donde vive su hermana Rosa y con la que se hallaba en plácida conversación sin imaginarse que otra mujer de los alrededores le espiaba los pasos.

¿Por qué?

Es lo que aun no ha podido descifrarse, pues ambas se han encargado de guardar el más riguroso secreto.

Pero la mujer a que nos referimos hizo irrupción en la casa de la calle de Aldunate y con un puñal en la mano y sin decir agua va, le largó uno cuantos cortes a la visita que hicieron blanco en el bajo vientre.

A los gritos de la víctima acudieron algunas personas en su auxilio evitando que la desconocida la charqueara, según los que presenciaron la escena.

Pero la muy pilla se aprovechó lindamente de la confusión del momento para escapar y cuando la policía llegó al sitio del suceso ya no estaba allí ni su fatídica sombra.

Antonieta hizo el reclamo respectivo y la cosa ya está entregada a la justicia la que busca a la culpable para interrogarla.

He aquí en pocas palabras la historia de esta Antonieta sacrificada en la calle de Aldunate en la propia casa de su hermana.

Fué una aventura trágica y lamentable.

El estribo del huaso era formidable

DERRIBO A SU VICTIMA Y EN SEGUIDA LE ECHO EL CABALLO ENCIMA, ASESINANDOLA

En una de las estaciones cercanas al puerto de San Antonio se estaba celebrando hace poco una trilla.

A la fiesta concurrieron varias personas, especialmente agricultores de la región que jamás dejan pasar estas ocasiones para libar algunos tragos, aprovechar una buena comilona y bailar sus cuecas, ya que hasta los campos no han llegado las danzas modernas que hoy hacen furor en los centros poblados cos sus grotescas figuras...

Entre los asistentes a la trilla estaba José María Rojas que trabajaba en uno de los fundos de los alrededores y Luis Naranjo, mayordomo de "La Marqueza", hacienda también de la comarca.

Según la persona que nos proporcionó estos datos y que es un caballero de esta localidad, muy interiorizado en lo que vamos a relatar, Naranjo es un individuo de pésimos antecedentes, conocido como el matón más peligroso de esos lugares y que asistió a la trilla con el fin de intimidar a los presentes.

Una vez que terminó la fiesta los concurrentes se retiraron de ese sitio y cada uno tomó el camino de su residencia.

Pero José María Rojas tuvo la mala suerte de encontrarse con Naranjo cuando iba de regreso a su casa y como el último no había hecho ninguna grande se largó a provocar a la que iba a ser su víctima momentos más tarde.

Y en presencia de algunas personas, pues hay testigos de los hechos, dió al desgraciado Rojas un feroz golpe con un estribo que fué suficiente para echarlo a tierra.

Una vez que su víctima estuvo en el suelo con toda alevosía le echó el caballo encima causándole una muerte horrorosa.

Como el crímen fué tan alevoso, llegó a conocimiento de los carabineros quienes aprehendieron al culpable y lo pusieron a disposición del juez del crímen de San Antonio.

El asesino ingresó a la cárcel y su víctima dejó una viuda con varios hijos.

Como este alevoso homicidio no se había dado a la publicidad y en estos momentos se hacen gestiones para que el asesino salga a la calle dejando impune un hecho de tanta resonancia, la persona que nos informa y los vecinos que presenciaron el crímen desean que "La Nación" se preocupe de él a fin de que la justicia ponga mano de hierro sobre el culpable.

Asaltado en la Estación Mapocho

En circunstancias que Maximiliano Aravena transitaba por una vereda que existe al costado sur de la Estación Mapocho, fué asaltado por un desconocido.

El delincuente, después de golpear a su víctima, le despojó del sombrero y otras especies que su dueño avalúa en algunos cientos de pesos.

Apenas cometió su delito, el asaltante emprendió la fuga.

Aravena se presentó en seguida a la 9.a repartición policial a formular su reclamo.

En la calle de Bismarck

Una casa en construcción ubicada en calle Bismarck N.o 440, fué visitada por los hijos de caco.

Con toda minuciosidad los visitantes inspeccionaron los distintos departamentos, de donde se llevaron herramientas y especies por valor de algunos cientos de pesos.

Don Enrique Antillo, que tiene su casa habitación en San Pablo N.o 3709, es la persona afectada, quien se vino a dar cuenta del robo al día siguiente.

La 15.a Comisaría, que recibió el reclamo, puso este hecho en conocimiento del Juzgado del Crimen de Turno, para los fines consiguientes.

La maquinaria traidora

En los momentos que el operario Daniel Rodríguez, de la Panadería El Mercurio, calle de Victoria N.o 801, manejaba la máquina revolvedora de harina, sufrió un lamentable accidente.

Debido a un descuido del trabajador, una de las paletas le pilló una mano, cortándole los dedos pulgar y anular.

Inmediatamente fué enviada la víctima a la Asistencia Pública, donde se le hicieron las primeras curaciones.

El panificador en desgracia tiene su domicilio en calle de Natanael N.o 763.

Y se formó la tole-tole

En circunstancias que viajaba una pareja en un camión del recorrido Matadero, se formó la tole-tole.

El cobrador Gabriel Camus, del citado vehículo, sin motivo alguno, según el parte policial, dió de bofetadas al pasajero Luis Zelada.

A petición del agredido y el pasajero, el chauffeur y cobrador del autobús fueron llevados a la 6.a Comisaría, donde se les dejó en libertad por estimarse no haber suficiente motivo para la detención.

Otro que llama a la policía a balazos

Carlos Carvacho Flores, domiciliado en San Camilo 1051, se presentó a la 2.a Comisaría manifestando que Emilio Dinamarca le disparó dos tiros de revólver, sin lograr herirlo.

Poco después llegó hasta la misma repartición policial el acusado Dinamarca, quien hizo saber al oficial de guardia que se había visto obligado a hacer uso del arma, debido a que Carvacho al pasar frente a su domicilio le había agredido a piedras. Los balazos, según Dinamarca, no tuvieron otro objeto que hacer venir a la policía que en aquellos momentos brillaba por su ausencia.

El par de reclamantes serán oportunamente interrogados por el juez del crimen de turno, a fin de que se haga la luz en este asunto.

El manotón fatal

Jorge Bronbly Martínez se dirigía feliz a su domicilio, calle G. Bustamante 663, con un billete de a cien en las manos.

Pero en los momentos que marchaba por Avenida Diez de Julio, esquina de Vicuña Mackenna, un individuo de un manotón le hizo desaparecer el flamante billete, perdiéndose en seguida del horizonte.

A Jorge no le quedó otro camino que ir a presentar su queja a la 2.a Comisaría.

Recibió un botellazo de su cara mitad

Don Víctor de la Fuente se presentó a la 6.a Comisaría dando cuenta que en circunstancias que encontró a su mujer en estado de ebriedad, ésta le dió un feroz botellazo que le partió la cabeza.

Poco después se presentó la afectada con el denuncio a la misma Comisaría y explicó que sólo habían obrado en defensa propia porque el marido le había dado de golpes.

El hecho ocurrió en la calle Nataniel donde la pareja tiene su domicilio.

Se fueron con los accesorios

Don Fernando Saavedra, que vive en Pedro de Valdivia número 1150, salió a efectuar un paseo en auto.

Y en calle Gay esquina de Ejército se vió precisado a dejar sola su máquina número 4747 por un momento, lo que bastó para que los cacos que andan que saltan le robasen las bobinas y cojines del coche, que significan para dicho caballero una pérdida de varios cientos de pesos.

La Sección de Seguridad, que tuvo conocimiento del hecho, hace diligencias a fin de capturar al ladrón.

Desde aquel instante no vuelve...

La joven Rufina Didier salió ayer en la tarde de su domicilio, Recoleta 2105 a practicar ciertas diligencias al centro de la ciudad, y desde aquel instante, no regresa al lado de su familia.

La desaparecida tiene quince años de edad, es de ojos grandes, oscuros, a quien desde algún tiempo a la fecha se le veía diariamente acompañada de Pedro González que tiene su domicilio en una casa sin número de la calle San Gerardo y que se cree sea el autor del mal paso de Rufina.

La madre de la muchacha ha solicitado de la justicia, se busque a la hija extraviada.

Para el que se quiera ganar $ 5,000

En uno de estos días desapareció de Valparaíso un corredor después de haber defraudado a varias personas por millones de pesos.

La policía de ese puerto ha hecho muchas investigaciones para dar con el prófugo, pero no han dado resultados satisfactorios.

Pues bien, una de las víctimas se presentó ayer a la Sección de Seguridad de Valparaíso y dejó un cheque por la suma de $ 5,000 que serán entregado al detective o a la persona que dé noticias del paradero del culpable.

La persona que se busca es el corredor de comercio don Eugenio Rodríguez Vergara.

MOVIMIENTO HABIDO EN 17 MARZO DE 1926

CORTE SUPREMA

PRIMERA SALA

3. Banco Garantizador de Valores con Carmen Donoso y otros, trámite.

5. Contra Meraldo Rivera, acuerdo. Redactor señor Lagos.

6. Contra Manuel J. Garrido y otro, acuerdo. Redactor señor Bezanilla.

Las demás sin tribunal o no vistas.

Alegatos:

No hubo.

SEGUNDA SALA

5. Liquidación Sociedad Ilabaca y Espinosa, pendiente.

Las demás no vistas o fijadas.

Alegaron:

Don Fernando Alessandri mando, y don Luis Martínez, revocando en la que dió pendiente.

Dssierta:

Carlos Oelckers con Chilena Seguros La Valparaíso y liquidación.

CORTE DE APELACIONES

PRIMERA SALA

Relator señor Videla

Agregada:

Contra Teófilo Bardilla, aprobada.

3. Osvaldo García Burr con Adolfo Bruna, es parte Daniel Sepúlveda, fallada.

4. Purísima González, nombramiento de compromisario, fallada.

Alegaron:

Don Samuel Gajardo con don Roberto Meneses y don Teodoberto Alvarez en la 3.a

Don Pedro Velasco por la revocatoria en la 4.a

Falladas de acuerdo:

Sumario por suicidio de Isabel Silva.

Sumario por incendio del negocio de Malle Hnos. Contra Benito Donoso y otros.

Sumario por muerte de Miguel Alvarez.

Sumario por muerte de Juan de Dios Romero.

Contra José Albino Espinosa.

Contra Francisco Reyes.

Contra Francisco Silva Lizana.

SEGUNDA SALA

Relator señor Bernales

1. Sumario por robo a M. Morales, aprobada.

2.o Contra J. Améstica, aprobada.

3. Sumario por homicidio de M. Escobar, aprobada.

4. Sumario por muerte de A. Ormazábal, aprobada.

5. Sumario suicidio de M. Isabel Acevedo, aprobada.

7. I. Guzmán v. de B. con Ferrocarril del Estado. Alegatos pendientes.

No vistas las demás.

Agregadas:

Contra A. Ramírez y otros, aprobada.

A. Prado con O. Ojeda y otro, aprobada.

Alegaron:

En la 7.a, don Luis Alemparte con don Tito Lisoni.

En la agregada N.o 2 don Roberto Cruz aprobando.

TERCERA SALA

Relator señor Silva

Agregada:

Contra Manuel Santis y otro, confirmada con declaración.

1. Blanca Palma con Hernán González.

3. Viña Lontué y otros con Ferrocarriles del Estado, en acuerdo.

5. Pedro Dalbadié con Martín Echegoyen, confirmada.

CUARTA SALA

Relator señor González

1. Caja de Crédito con F. Arcaya, confirmada.

2. Suc. N. Lazo, con Fiscal del Estado.

3. R. Williams con Fiscal mite.

6. Juan de D. Muñoz con mez, trámite.

7. G. Varela con A. Ramírez tribunal.

8. D. Aranguiz con Gmo. revocada.

9. C. de Glorgis con E. acuerdo.

No vistas las demás.

Del acuerdo:

M. Courbis posesión efectiva lugar al incidente.

Alegaron:

En la 1.a, don Franklin confirmando.

En la 3.a don Alejandro con don Aquiles González

En la 9.a don Enrique Mon don Nazario Chacón.

NO OLVIDE QUE EL MEJOR ARADO — ES EL — INVENCIBLE

GRACE & CIA. (CHILE) S. A.

Huérfanos esq. Morandé

Las mejores fotografías se obtienen con: Agfa, toda clase de artículos fotográficos Bayer, películas y papeles Trigal y Bromid Rietzschel-cámaras y óptica

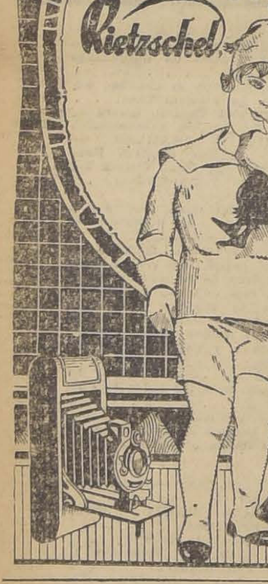

Cuando Sienta Ud. que le Comienza un Resfriado tómese el Laxativo BROMO QUININA para evitar la causa y para fortificar el cuerpo contra ataques de Grippe o Influenza. Es un remedio eficaz y probado. La firma de E. W. GROVE se halla en cada cajita.

Quinina 0.032 Gramo — Aloe 0.0054 Gramo
Acetanilida 0.097 " — Excipiente Q. S.
Paris Medicine Co., St. Louis, E. U. de A.

M—18

Arriendo FUNDO

En línea central, de 200 a 300 cuadras, bien regadas, casas, posesiones, galpones. Inmediato estación.

OFICINA NAVARRETE

BANDERA N.º 139

Gonosan

El peligro inmenso de la gonorrea consiste en que el proceso de la enfermedad pase a los canales superiores de las vías urinarias y de ahí a la próstata, a la vejiga, a los riñones, a las articulaciones y hasta al corazón. De aquí resulta la importancia del tratamiento interno en prevención a tales consecuencias, que han amargado la dicha de muchas personas y las han privado de TENER DESCENDENCIA. El único remedio conocido para evitar estos efectos funestos es el Gonosan de la Casa J. D. Riedel-A. G.—Berlín.

BASE: Sándalo purísimo y esencia de Kawa.

SAN JOSE

El mejor regalo que usted puede hacer en el día de mañana, lo encontrará en la

BOTELLERIA CENTRAL

MONJITAS 830. — Entre LA BAHIA y LA PLAYA

LICORES FINOS

DE LAS MEJORES MARCAS

TE - Yerba Mate Argentina - CAFE

PRECIOS EXCEPCIONALES

VIGAS DOBLE T y canales

Ofrece surtido completo

Barraca Camilo Pizarro

Nataniel 469. Tel. 271 Parque

N.O.

LINDA CASA EN ALTOS

recién refaccionada, con 7 piezas, baño y dependencias. Se arrienda en

Santo Domingo N.º 1030

edificio esquina Puente. Tratar con el dueño en

ROSAS N.º 1260

20—M.

Mueblería y Peletería

VIENESA

DELICIAS 1120

Se vende toda clase de muebles al contado y con grandes facilidades de pago.

Entrega inmediata.

E. ZIMEND.

CIGARRILLOS RECOMENDADOS

CABAÑAS HABANOS EXTRAFINOS $1.60

MY LORD CON TABACO MARYLAND $1.60

COPIAPÓ 752 SANTIAGO — TELÉFONO 278 MATADERO

NO TOME OTRO SINO EL

COGNAC BANDERA CHILENA

M—19

SIMONIS

COMPRELOS DONDE

Mateo Delporte

PAÑOS PARA BILLAR

ROSAS 1260

INSTITUTO ITALIANO D'ISTRUZIONE

AGUSTINAS 1481. — TELEFONO INGLES 3685. — CASILLA 771.

PREPARATORIAS y HUMANIDADES

EXTERNOS - MEDIO - PUPILOS

EXAMENES VALIDOS.—PROFESORES DE ESTADO.

MATRICULA ABIERTA

Prospectos en la Secretaría del Instituto

MUEBLE

DE COMEDOR, DORMITORIO, ESCRITORIO

A precios sumamente bajos, con grandes facilidades en el pago, venda

LA SAN ANTONIO MONEDA 952

FRENTE CASA MUÑOZ

Ya Está Listo el Nuevo Libro del Niño

Escríbanos Ud. pidiendo un ejemplar gratis

Este libro tiene ilustraciones, listas, descripciones y precios de:

CANASTILLAS PARA BEBÉS, VESTIDOS, ABRIGOS, SWEATERS, ZAPATOS, AJUARES INFANTILES Y JUGUETES

para niños para criaturas hasta los seis años de edad

Contamos con intérpretes que se ocuparán de atender cuidadosamente los pedidos de Ud. y que están a su servicio, en caso de que venga a visitar Nueva York.

Diríjase al Departamento S.

Franklin Simon & Co.

No tiene sucursales

Fifth Avenue, 37th and 38th Sts., New York

FOOTBALL

IMPORTANTE ASAMBLEA DEL S. BADMINTON

UN VOTO DE APLAUSO A SUS REPRESENTANTES ANTE LA ASOCIACION ATLETICA DE SANTIAGO

Anoche celebró una importante asamblea general esta prestigiosa institución deportiva, con asistencia de 58 socios.

Se inició la asamblea presidida por el Comité de Reorganización, el que dió cuenta de su cometido y dió lectura a los nuevos estatutos y reglamentos de la colectividad, los que fueron aprobados por unanimidad.

A continuación se procedió a elegir el directorio de la temporada, que quedó constituído así:

Presidente, señor Hans Krause.
Vice-presidente, señor Roberto Murtado.
Secretario, señor Carlos Luco Cruchaga.
Tesorero, señor Jorge Concha.
Sección atletismo: director, señor H. Benaprés; secretario, señor Juan Garaud; tesorero, señor Pedro Oyarzún y capitán señor Sergio Cabello.
Sección football: director señor Ignacio Urrutia.
Sección natación: director señor Alvaro del Solar.

Estas dos últimas secciones deberán reunirse en una fecha próxima para integrar su cuerpo directivo nombrando su respectivo secretario, capitán y tesorero.

Antes de levantarse la sesión, se aprobó por aclamación el siguiente voto:

"La Asamblea del Santiago Badminton acuerda dar un voto de aplauso a sus representantes ante la Asociación Atlética de Santiago y un estímulo especial a Ricardo Bayer, Alfredo Ugarte y Enrique Sansot, por sus brillantes performances últimas, quebrando los records suramericanos los dos primeros, en el martillo y en los 110 metros vallas respectivamente, y Enrique Sansot el récord chileno en la garrocha. Alienta al mismo tiempo a su delegación de 11 atletas que integrará el elenco chileno que intervendrá en el 7.º campeonato suramericano, seguro de que en las pistas de Montevideo sabrán colocar muy en alto los colores de la patria y de su club".

Liga de Football La Victoria

Cita a sesión de Directorio para hoy a las 5.30 P. M., a fin de comparo de los siguientes asuntos:

Campeonato de apertura.
Pactos de unificación del football.

Como se trata de asuntos tan importantes, se invita a los señores delegados de clubs que deseen asistir a fin de conocer sus opiniones al respecto.

Liga Santiago de Football

Se siguen recibiendo las inscripciones para la temporada oficial hasta el 29 del presente, y para el campeonato de apertura hasta el Lunes 22, para dar principio el Domingo 28, a dicho campeonato.

Tratándose del primer paso de la Liga y dada la forma como se presenta su competencia, no es aventurado presumir que el torneo de apertura en referencia resulte ser bastante lucido, por la calidad de los equipos que en el tomarán parte, lo que garantiza el éxito del torneo.

El valor de la cuota para intervenir en el campeonato es de $ 5.00 (cinco pesos) y podrán adherirse todos aquellos clubs que lo deseen.

Las inscripciones para ambas competencias se reciben en la Secretaría, Santa Rosa N.o 254 y en la Relojería de don Desiderio Mella, San Antonio N.o 91.

Se cita al Consejo para hoy, a las 8.30 P. M. en su secretaría, a reunión general extraordinaria, para tratar sobre la cuenta que dará la comisión de la fusión con la Liga Nacional que está en tramitación.

PIEDRABUENA F. C. — En una de las últimas reuniones se tomó el siguiente acuerdo:

Sesionar durante la presente temporada todos los Jueves, a las 8 1/2 P. M. y dar de plazo a los socios que tienen cuentas con la Tesorería, hasta el 5 de Abril; en caso contrario se les aplicará los reglamentos.

CANTABRIA Y SOL DE MAYO F. C. — A junta general para hoy, a las 9 P. M., en Andes 3028.

Gimnástico F. C.

El Directorio de esta institución se reunirá esta noche en Dávila esquina Avenida La Paz (Botica), a las 9 P. M., a fin de tratar la siguiente tabla:

1.o Baile social a beneficio de los fondos del Club, para el 3 de Abril;
2.o Formación de los equipos;
3.o Pic-nic de apertura de temporada, que ofrece el directorio y socios antiguos en honor de los jugadores del Club;
4.o Arriendo de secretaría.

Se encarece la asistencia a esta sesión a los capitanes de los tres equipos; al mismo tiempo, este directorio ruega a todos los socios pasen a visitar al miembro de este club, señor Ernesto Lerca, que se encuentra enfermo en el Hospital San Juan de Dios, sala Sacramento, cama N.o 163, todos días Jueves y Domingo, de 3 a 4.

BASKET-BALL

ASOCIACION DE BASKET BALL DE SANTIAGO. — Cita para hoy a las 9.30 P. M. en "El Diario Ilustrado", al Directorio de la institución.

Tabla: Campeonato de apertura, cuadro de árbitros y fecha de inscripción de clubs.

Club Ciclista Chacabuco. — Cita a junta general para mañana a las 8 1/2 P. M. A la vez se dará un té en honor de los señores Marcos Garcés y Julio Navarro, que partirán el Domingo próximo a Buenos Aires en bicicleta.

EL PROXIMO CAMPEONATO SURAMERICANO DE FOOTBALL

Sobre el bullado asunto de la fijación de sede para el próximo torneo continental de foot-ball, hice el Viernes último una exposición documentada, proponiendo a los señores Cariola, Silva y Aguirre el nombramiento de un tribunal de honor formado por el presidente y vices de la Confederación Deportiva de Chile. Este tribunal conocería en todos sus detalles los documentos oficiales y precisaría responsabilidades.

Mi insinuación no ha sido considerada por los miembros con residencia en Santiago del directorio provisional de la nueva Federación Chilena con asiento en Valparaíso.

Inserté en mi exposición el siguiente documento oficial del señor secretario de la Federación le Foot-ball de Chile: "Certifico que en la sesión del 3 de Diciembre de 1925 formulé en la sesión de directorio de la Federación la siguiente indicación que fué aprobada por unanimidad: "Enviar instrucciones oficiales con la firma del presidente y del secretario al señor Bruzzesi pidiéndole que exigiera para Chile la sede del próximo Concurso". Al final de la sesión me consta que se resolvió comisionar al vicepresidente señor Fanta para enviar dos telegramas: uno a la Confederación Suramericana y otro al señor Bruzzesi, comunicando el nombramiento de nuevo delegado".

Di cumplimiento al acuerdo del directorio por medio de los telegramas N.os 197 y 198, del Telégrafo del Estado, de fecha 3 de Diciembre de 1925, cuyos recibos conservo.

Creí que esas serían mis últimas líneas para demostrar cuál había sido mi única participación en lo que se ha llamado "El Affaire Dos Reis-Fanta".

Los señores Cariola, Aguirre y Silva, no pudiendo negar estos hechos, afirman el Sábado 13 del presente mes que el infrascrito muy bien sabía o preveía de que el señor Bruzzesi no alcanzaría a recibir instrucciones de la Federación, ya que las notas no llegarían a tiempo.

La Federación Chilena tomó sus acuerdos el 3 de Diciembre. El Congreso Suramericano fijó la sede del próximo torneo el 19 del mismo mes. Seis combinaciones internacionales corrieron de Santiago a Buenos Aires en estos 16 días. ¿Tuvieron o no tuvieron tiempo los encargados por el directorio de enviar instrucciones precisas al señor Bruzzesi para cumplir con el mandato expreso de exigir para Chile la sede del próximo campeonato?

La Asociación Argentina después de una amplia investigación, ha inhabilitado al señor Dos Reis para ser dirigente. Si el señor Dos Reis hubiera tenido instrucciones de Chile para proceder en la forma que lo hizo, habría dado a conocer en momento oportuno esta circunstancia y no habría sido objeto, en tal caso, de una sanción emanada de una autoridad tan prestigiosa como lo es la Asociación Argentina y que investigó a fondo antes de proceder.

CARLOS FANTA.

AUTOMOVILISMO

La entrega de los premios de la carrera Santiago-Cartagena

La entrega de los premios a los vencedores de la carrera Santiago-Cartagena se realizará hoy Jueves a las 5 P. M. en la secretaría de la Asociación Automovilística de Santiago, edificio Díaz, octavo piso.

Se invita a este acto a los pilotos y jurados de la prueba.

Cuerpo Santiago. — Cita a junta general ordinaria para hoy a las 9.30 P. M. en Carmen 96.

ATLETISMO

Los atletas peruanos y chilenos viajarán juntos

HASTA MONTEVIDEO, EN LA COMBINACION ESPECIAL DE LA EMPRESA DE TURISMO ZAMORANO - LABBE

Como ya la prensa lo ha informado, en el próximo campeonato participarán los peruanos, los que a fines del presente mes llegarán a Chile para seguir a Montevideo.

La Empresa de Turismo, de acuerdo con la Asociación Cristiana de Jóvenes, hace activas gestiones para que, dadas las condiciones ventajosas de esta combinación especial, la puedan aprovechar los dieciocho delegados peruanos. Ya se han interesado, pues ayer cablegráficamente mandaron pedir el valor de los pasajes, habiéndoseles contestado inmediatamente y manifestándoles que los dirigentes del Atletismo chileno tendrán el mayor agrado en hacer el viaje juntos, las dos delegaciones, pues así lo ha declarado el señor Betteley al señor Zamorano Labbé y al señor Scott, delegado de la Asociación Cristiana de Jóvenes.

A pesar de no haberse abierto las inscripciones para este viaje, en el día de ayer numerosas personas han pasado a reservar sus pasajes, encontrándose ya tres familias entre los inscritos, aparte de los numerosos aficionados que desean ir a acompañar a nuestros campeones a Montevideo.

Diariamente, en Teatinos 148, se dan detalles sobre este interesante viaje.

Ayer tuvimos oportunidad de encontrarnos con el señor Zamorano Labbé, y nos manifestó que hasta este momento, tomando en cuenta a las delegaciones chilena y peruana, tenía inscritos 25 particulares, entre los cuales se encuentran varias familias, con un total de 71 pasajes, esperando poder reunir antes del 1.o de Abril más de 100.

Confederación Suramericana de Football

La Oficina Permanente de esta dirigente continental ha fijado la siguiente tabla para el Congreso Extraordinario que se efectuará en la semana próxima en Montevideo:

1.o Acuerdo del último Congreso de fijar como sede a Río de Janeiro, del Campeonato de 1927 y reconsideraciones solicitadas;
2.o Afiliación de la Federación Peruana de Football;
3.o Afiliación de Chile.

La asamblea se llevará a efecto en el salón de sesiones de la Asociación Uruguaya de Football.

Unión Ciclista de Chile

Por haber llegado la hora reglamentaria en la sesión del Martes próximo pasado, se acordó reunirse extraordinariamente hoy Jueves a las 9 P. M. en primera citación y a las 9.30 P. M. en segunda.

Se recomienda la asistencia de los señores Davison, Saavedra, Lasalle y Salinas, de la mesa directiva y a los delegados de Antofagasta señores Hans Kraus se y Alfredo Santos; de Santiago, señor Pedro Musset Castro; de O'Higins, señor Pedro N. Vidal; de Concepción, señores Joaquín Fornell y Juan Jiménez, y Temuco señores Pezoa y Mandujano.

Tabla: asuntos quedados pendientes y reglamentos internos y de carreras.

NATACION

LA REUNION DE CLAUSURA DE LA TEMPORADA OFICIAL

EL PROGRAMA MATINAL DEL PROXIMO DOMINGO EN EL ESTADIO POLICIAL

La 5.ª Zona, con motivo de la clausura de la temporada, ha confeccionado un bonito programa náutico a efectuarse en el Acuodromo del Estadio Policial el Domingo 21 próximo. La base de este programa son las dos pruebas, que por el campeonato de Santiago, figura entre la competencia del presente año, ellas son la posta de 5x50 inter-club, para damas y la otra los 200 metros estilo pecho.

Las inscripciones para las dos pruebas se cierran hoy y están a cargo del señor Rafael Zúñiga, en la Piscina del Estadio o en Dominica N.º 190.

Para amenizar estas dos interesantes carreras, se ha confeccionado un programa para todo competidor, cuyas inscripciones se cerrarán el Sábado a las 6 P. M. en la misma forma que para las anteriores.

El programa es el siguiente:
25 metros infantiles, 15 años
25 metros niñitas, 15 años.
100 metros novicios.
50 metros estilo espalda, no ganadores.
Posta de 10 por 50, inter club.
200 metros pecho, campeonato Santiago.
Posta de 5x50, damas, campeonato de Santiago.
Match de water polo Chile-Mundo.

Dirigirá el torneo el experto comité: árbitro general, señor Carlos Jofré; juez de partida, señor Fritz Hellwig; anunciador oficial, señor Guillermo Orchard; cronometradores, señores W. Fuchs, Fritz Hellwig, Felipe Zúñiga y Dr. Arturo Ulloa.

CICLISMO

NATIONAL SPORTING CLUB.— Hoy a las 9 P. M. se reunirá en junta general para tratar de importantes asuntos de impostergable resolución, entre los cuales figura el cambio definitivo de la actual secretaría y celebración del quinto aniversario social.

EXCURSIONISMO

CUERPO JORGE MATTE.— Cítase a junta general para hoy a las 9.15 P. M., comenzando la sesión a las 9.30 en punto. Tabla: Juegos florales deportivos; Excursiones a Talagante del 28 del presente y a Algarrobo de Semana Santa; Programa de atletismo, Basket Ball y Volley Ball; Campo deportivo; Propiedades; Reglamento; Elección de pro secretario, etc.

Inscripciones deportivas. — Se hace presente a los socios que quieran inscribirse en la práctica del atletismo y del Volley-Ball, concurran esta noche. Asimismo, el director de Basket-Ball, señor M. Maurin, nos pide recomendar especialmente la asistencia a la sesión de esta noche a los interesados en practicar el Basket-Ball.

Juegos florales deportivos. — Se avisa a los intelectuales que los trabajos que se presenten a los Segundos Juegos Florales Deportivos, deben dirigirse a la Secretaría del Club, Tocornal 441.

La excursión de Los Pirineos a Rinconada de Lo Espejo

Se continúan recibiendo las inscripciones para la excursión que verificará este Cuerpo el Domingo a Rinconada de Lo Espejo.

La junta general que se reunió antenoche, recibió la adhesión de la casi totalidad de los socios, lo que augura franco éxito a esta correría.

El local donde se reciben las inscripciones es en Arturo Prat esquina de Eyzaguirre, casa del señor M. Becerra.

CITACIONES

TRICOLOR ROYAL F. C. — Junta general para hoy, a las 8 P. M., en la secretaría.

NACIONAL F. C. — Junta general para mañana a las 9 1/2 P. M. en Estado 363.

1.o DE MAYO F. C. — Junta general para hoy, a las 9 P. M. en el local de costumbre.

Magallanes F. C.—Directorio para hoy, a las 7 P. M., en el local de costumbre.

Sportivo Lincoyán F. C.—Junta general para hoy, a las 8 P. M., en Chacabuco 2.

Morning Star F. C.—Junta general para hoy a las 9 P. M., en Maruri N.o 522, casi esquina de Rivera.

Centro Deportivo Alfredo Rossi.—Junta general para hoy, a las 9 P. M., en Arturo Prat 1448.

Unión Plaza Italia F. C.—Junta general para hoy, a las 9 P. M., en el local de costumbre.

Morning Star Infantil F. C.—Junta general para mañana, a las 8 P. M., en Maruri 522.

Ruggueriz F. C.—Junta general para hoy, a las 8.30 P. M. en el local de costumbre.

Carlos Walker M. F. C.—Junta general para hoy a las 8 P. M., en Federico Scott N.o 48.

Everton F. C.—Junta general para hoy, a las 9 P. M., en A. Prat 1489.

Mac-Kay Cía. F. C.—Junta general para hoy, a las 6 P. M., en la secretaría.

Unión Lira F. C.—Junta general para hoy, a las 8 1/2 P. M., en el local de costumbre.

Los Carreras F. C.—Junta general para hoy, a las 8 P. M., en el local de costumbre.

Yungay F. C.—Junta general para hoy a las 8 P. M. en secretaría.

Benjamín Dávila F. C.—Junta general para hoy a las 8 1/2 P. M., en Gálvez 188.

Carioca Infantil F. C.—Junta general para hoy, a las 6 P. M., en "El Diario Ilustrado".

Mercado Central F. C.—Cita a sesión de Directorio para hoy, a las 4 P. M. Local de costumbre.

Piedrabuena F. C.—Junta general para hoy, a las 8 1/2 P. M., en Mapocho 2440

BOX

EL ACONTECIMIENTO PUGILISTICO DEL SABADO PROXIMO EN EL HIPPODROME CIRCO

LOS NUEVE CAMPEONES DE LA ASOCIACION DEPARTAMENTAL HARAN PELEAS CON DECISION.— SUS CONTENDORES SERAN LOS SEGUNDOS O TERCEROS CAMPEONES.

Un verdadero acontecimiento pugilístico constituye la velada que se anuncia para el Sábado próximo en el Hippodrome Circo, organizada por la Asociación Departamental de Box de Santiago, con motivo de la presentación de sus nueve campeones y para seleccionar el equipo que en representación de esta institución actuará en las semi-finales de la selección Pan-americana, que organiza la Federación.

Los encuentros anunciados para el Sábado son de interés, pues actuarán los nueve campeones con los segundos o terceros campeones en sus respectivas categorías.

Los muchachos se han entrenado con todo cuidado, pues, tratan de mantener su situación y ser representantes de esta institución en la selección Pan-americana.

LOS CAMPEONES

Los campeones que les corresponde actuar, son los siguientes:

Peso mosca: Pedro Varas; gallo, Alfredo Aravena; pluma, Juan Andrade; liviano, Lorenzo Caballero; medio liviano, Antonio Reyes; medio, Armando Segovia; medio pesado, José Massané y pesado, Víctor Soto.

LOS CONTENDORES

Los contendores de los campeonatos son los siguientes:

Mosca, Fernando Avila; gallo, Alberto Alonso; pluma, Nicanor Maturana; liviano, Jorge Araya; medio liviano, Juan Cáceres; medio, Juan Sobarzo; medio pesado, Angel Tachi y pesado, Ignacio Veloso.

CITACION

Con el fin de tomarles una fotografía, se nos encarga citar para hoy, de seis a siete, a todos los contendores de los Campeones, en nuestra redacción.

JOHN BULL Y VICTOR RETAMALES PELEAN EL SABADO

EL MATCH SE EFECTUARA EN EL GIMNASIO DE "LOS TIEMPOS"

Se nota un marcado interés en los círculos pugilísticos por presenciar el match a diez rounds concertado entre los profesionales del peso pluma John Bull y Víctor Retamales.

El match será a diez rounds y se efectuará en el Gimnasio de "Los Tiempos", San Francisco 1120, esquina de Avenida Matta.

Entre los admiradores de ambos pugilistas se nota un vivo interés por concurrir a este encuentro, ya que los muchachos están animados del deseo de poner en juego sus mejores recursos por alcanzar la victoria.

Los entrenamientos a que se han sometido son lo más esmerado, lo que hace creer que harán una pelea reñida y de interés.

El match de semi fondo estará a cargo de Waldo Iglesias e Isidro Sáez, que pelearán ocho rounds.

Completarán el programa siete interesantes preliminares entre elementos del Centro Tallman, Medidores, Los Tiempos y Mac-Kay.

LAS PELEAS DEL PROXIMO SABADO EN EL "MEDIDORES" B C. — Reina mucho entusiasmo en el barrio San Pablo por presenciar el próximo Sábado en el Gimnasio Medidores, San Pablo 1670, el match concertado entre Eduardo Marchandon y Juan Ipinza.

Como match de semi fondo está la pelea entre Manuel Pérez y David Mackonell, dos pesos plumas de una valentía a toda prueba. Pelearán cinco vueltas.

GIMNASIO "PEDRO MARTINEZ Hnos." B. C. — El Domingo 21 se llevará a efecto una velada que sus asociados darán en honor y beneficio del profesor Rolando Martínez, en el cual toman parte destacados aficionados de la capital. El número que más llamará la atención será los dos asaltos de lucha romana entre los mejores aficionados de Chile, Víctor Palma v. José Villablanca; Oscar Osse v. Manuel Guerra.

Citase a sesión para hoy a las 7 P. M.

CENTRO BOXERIL LOS SPORTS — Con un interés digno de aplauso la dirección de este centro se está preocupando de la velada de los días indicados.

Se sabe que el Sábado cruzarán guantes elementos del "Rafael del Canto", "Heriberto Rojas", "Manuel Sánchez", etc. Sus adversarios serán pupilos del centro "Los Sports".

El semi fondo estará a cargo de Rubén Vergara del "Heriberto Rojas", versus Francisco Allendes, de "Los Sports".

La novedad de la noche, será el encuentro de fondo, donde Alberto Castro de "Los Sports", cede la revancha al excelente pupilo del "Manuel Sánchez", Alejandro Núñez.

También se trabaja en la confección del programa de la velada del Domingo, en la cual alternará con las peleas, el artista obrero señor Droguett, cuyos trabajos tanto agradaron.

En la parte boxeril tomarán parte algunos aficionados de cartel.

El preliminar que llamará la atención, será el que está a cargo de Alberto Hernández, del barrio San Eugenio, versus Manuel Villaseca, de "Los Sports".

Veinte peleas habrá esta noche en el Hippodrome Circo

SE DESARROLLARA EL PROGRAMA CORRESPONDIENTE A LA OCTAVA RUEDA DE LA SELECCION DE AFICIONADOS.— EL PROGRMA COMPLETO DE ESTA INTERESANTE REUNION

Con el mismo entusiasmo e interés de parte de los participantes y público, continuará esta noche, en el Hippodrome Circo, desarrollándose la selección para el Campeonato Panamericano de box aficionado, y que como hemos informado en ediciones anteriores, deberá realizarse en Buenos Aires en el mes de Mayo próximo.

Las veladas efectuadas anteriormente en competencia por esta misma eliminatoria, han alcanzado un éxito superior a las espectativas de sus organizadores y no dudamos que en las ruedas que faltan para dar término a este trabajo de selección, alcanzará tanto o mayor éxito que las ya efectuadas.

INTERVENDRA LA ASOCIACION

Ha dado mayor interés a esta competencia la unificación del box, pues los elementos de la Asociación, que no fueron tomados en cuenta en la selección recién pasada, para el Campeonato Suramericano, actuarán en los matchs semi-finales.

La Asociación eliminará su representación en la velada del Sábado y seguramente su equipo será lo más representativo con que cuenta esta prestigiosa institución.

LOS ELEMENTOS QUE ACTUARAN HOY

En el atrayente programa confeccionado para esta noche, sobresalen varios muchachos que cuentan con los méritos suficientes para desarrollar una lucha llena de interés.

Algunos elementos tales como Marchant, Santibáñez, Sazo, Ramírez, Olguín, Keller, Orrego, Sedan y otros, son ya conocidos nuestros, habiendo actuado en competencias de años anteriores, con los resultados que conocemos.

EL PROGRAMA COMPLETO

Peso mosca. — Ernesto Ronda con Guillermo Díaz, Oscar Castro con Bernardo Marchant, Leonidas Vergara con Pedro Santibáñez.

Peso gallo. — Segundo Sazo con Alfonso Henríquez, Rudecindo Vidal con Enrique Ríos, Manuel Gutiérrez con Acricio Ramírez, Manuel Meneses con Alberto Cornejo. Reserva: Pedro Sanhueza.

Peso pluma. — Alejandro Gálvez con Francisco Ibáñez, Eduardo Salinas con Roberto Rodríguez, Jorge Olguín con Pedro Keller, Oscar Droguett con Enrique Farías.

Peso liviano. — Ruperto Gamboa con Juan Arévalo, Alfonso Orrego con Manuel Valdés, Roberto Hormazábal con Antonio Plaza, Alejandro Núñez con Santiago Escobar. Reserva: Teófilo Sedan.

Peso medio liviano. — Alberto Guzmán del R. Núñez, y en el de fondo, actuarán los conocidos pesos liviano, Enrique Cáceres del M. Catelli v. Manuel Váldes, del G. Contreras

Signé con Manuel Santander. Arturo Valenzuela con José Carrera.

Peso medio. — Bernardo Rojas con Eduardo Jaques.

Peso medio pesado. — Alberto Cabrera con Oscar Verdugo, Domingo Alvarez con Julio Rojas.

EL PESAJE

El pesaje de reglamento se efectuará hoy a las 11 de la mañana en la Federación de Box de Chile.

Se advierte a los aficionados que en el local de las peleas no habrá pesaje, por lo que se les ruega asistir en la mañana a la Federación de Box, pues sin este requisito no podrán actuar.

LAS LOCALIDADES

Las localidades serán puestas a la venta desde las cinco de la tarde en el local del Hippodrome Circo y su valor será de cinco pesos ring, tres platea y dos galería.

"LUIS PINTO" B. C. — Para la segunda función de beneficio a favor de este nuevo plantel boxeril que se realizará el Sábado próximo a las 9 P. M., en el Centro "Germán Contreras", se ha confeccionado un escogido programa, con ocho preliminares, entre aficionados de los centros de box. El match de semi fondo estará a cargo de los pesos livianos Humberto Delgado del G. Contreras v. Juan

COCINAS Y MENAJE - Casa Fauré - Carmen 315

CASA MATEO DELPORTE
ROSAS 1260, entre Morandé y Teatinos
Hoy Gran Realización de RETAZOS a $ 25 el metro
Provienen de telas de valor $ 50 el metro
Lo mejorcito que hay en Casa.

BOLSA DE COMERCIO

MOVIMIENTO

Más activo y variado que el del Martes fué el movimiento desarrollado ayer en acciones y bonos durante las horas oficiales del mercado de valores.

En algunos títulos mineros las ventas fueron amplias y de reducidas proporciones, según puede de observarse en los boletines publicados a continuación.

También se transaron algunos Bancos, una que otra Sociedad Industrial, 4,000 libras esterlinas para Abril 6 y 238,000 nominales en bonos.

Los precios se mostraron más firmes, subiendo la mayor parte de los papeles transados.

SUBIERON

BANCOS: Chile, de 181 a 182.

BONOS: Caja 7-1, de 85 1|2 a 86; Electricidad Industrial, de 32 1|2 a 34.

VARIAS E INDUSTRIALES: Viña, de 27 a 27 1|4. Sporting Club, de 6,500 a 7,000.

MINERAS: Araca, de 240 a 250; Colquiri, de 8 a 8 5|8; Cerro Grande, de 59 1|2 a 61 1|2; Chacaltaya, de 14 1|4 a 15 1|4; Huanuni, de 53 a 57; Kala-Uyu, de 9 3|8 a 9 3|4; Morococala, de 44 1|2 a 47 1|4; Mafil, de 17 a 17 1|8; Oploca, de 150 a 152; Patiño, de 264 a 174; Tocopilla, de 80 a 82.

BAJARON

BONOS: Caja 7-1, de 84 1|2 a 84; Caja 7-2, de 95 a 93; Caja 8 1|2, de 94 1|2 a 93 1|2.

INDUSTRIALES: Paño Tomé, de 45 a 38; Tejido El Salto, de 79 a 71.

MINERAS: Hallada, de 0.60 a 0.35; Chañarcillo, de 0.40 a 0.20; N. Elqui, de 1 a 0.95. Potasa, de 3 5|8 a 1; Santo Cristo, de 1 a 0.50; Santa Rita, de 1 1|2 a 0.85; Salvador, de 1 a 0.80; Vacas, de 2 a 1.95; Guanaco, de 8 a 2.

OPERACIONES EFECTUADAS AYER

1.a RUEDA

63000 Caja, 7-1 84.
1000 8-1 P. H. 93 1|2
115000 Caja 8-1|2 94 1|4

18000 Hip 8-1 94
18000 Hip 7-1 86
30 Elec. Ind. 37
3800 Elqui 0.95
30 Bco Chile 180
204 Bco Chile 178
400 Tej. El Salto 71
50 Gas 53 1|2
1300 Colquiri Abr. 15 8 1|8
100 Colquiri Abr. 1 8 1|2
500 Colquiri Abr. 15 8 3|4
1100 Onix Abr. 15 11 1|2
200 Onix Abr. 1 111 |2
300 Cerro Gde. Abr. 15 61
400 Morococala Abr. 15 45 1|2
100 Morococala Abr. 15 46
300 Morococala Abr. 15 45 3|4
100 Patiño Abr. 15 268
100 Dichas Abr. 1 8

2.a RUEDA

25000 Caja 8-1 93 1|2
1000 Caja 7-1 84
2000 Caja 7-2 93
30000 8-1|2 94
22000 Hip 8-1 93 3|4
35000 Hip 8-1 93 1|2
5 Gas 53.
20 Gas 53 1|2
100 Bco Nacional 74 1|2
100 Kala Uyu, 9 7|8.
100 Viña 27 1|2
200 Cerro Gde. Abr. 1 60 1|2
800 Cerro Gde. Abr. 1 60 1|4
2600 Onix Abr. 15 11 1|2
100 Elec. Ind. 34
500 Morococala Abr. 15 45 1|2
300 Colquiri Abr. 15 8 3|8
200 Máfil Abr. 15 17
100 Patiño Abr. 273
100 Patiño Abr. 15 272
200 Kelluani Abr. 15 6 3|4
200 Kelluani Abr. 1 6 3|4
300 Higuera Abr. 15 3 1|4
2000 £ Abr. 5. 39.67.
200 £ Abr. 5 39.67

PRECIOS DE COMPRADOR O VENDEDOR AL TERMINAR LAS RUEDAS

TITULO	COMPRADOR Cantid.	COMPRADOR Precio	VENDEDOR Cantid.	VENDEDOR Precio
BONOS				
Caja 8-1	5000	93½	10000	94
Caja 8-1|2	......	......	40000	94
Caja 7-2	1000	93		
Caja 7-1	......	......	1000	84
Hip. 7-1	20000	86		
Electricidad Ind.	......	......	1000	34
BANCOS				
Chile	110	180	100	181
Nacional	100	44		
MINERAS				
Aconcagua				
Penco	200	5½		
Carolina, Abril 15	1000	1		
Cerro Grande, Abril 1.o	100	54		
Chacaltaya, Abril 15	100	60	100	60½
Dichas, Abril 15	200	15	100	15¼
Higuera	100	8	100	8¼
Huanuni, Abril 15	100	3¼	100	3½
Kala Uyu	100	9⅛		
Kelluani, Abril 15	200	6½		
Lebu, ordinaria	......	......	500	2¼
Máfil, Abril 15	200	17⅛		
Minera, Abril 1.o	200	17¼		
Morococala, Abril 15	400	45½	100	45¾
Nueva Elqui, Abril 15	1000	0.90		
Onix, Abril 15	200	11¼	300	11½
Oplocas, Abril 15	100	151		
Patiño, Abril 1.o	200	269		
Patiño, Abril 15	......	......	200	273
Tocopilla, Abril 15	100	82		
SALITRERAS				
Lautaro, nominativa	......	......	100	238
GANADERAS				
Tierra del Fuego	......	......	5	159
INDUSTRIALES				
Gas	100	53	65	53½
Electricidad Ord.	......	......	700	10
Electricidad Ind.	100	37	100	38
Viña	500	27½		
Paños Tomé	......	......	100	48
VARIOS				
Club Hípico	......	......	1	9000
CIERRE A LAS 4.30 P. M.				
Banco Chile	......	182		
Banco Nacional	......	75		
Colquiri, Abril 15	......	8⅝		
Patiño, Abril 15	......	276		
Oplocas, Abril 15	......	152		
Morococala, Abril 15	......	47¼		
Cerro Grande, Abril 15	......	61½		
Chacaltaya, Abril 1.o	......	15¼		
Kala Uyu, Abril 15	......	9¾		
Máfil, Abril 15	......	17⅛		
Huanuni, Abril 15	......	57		
Tocopilla, Abril 15	......	83		
Gatico, Abril 15	......	4½		
Cambio	......	39.50	......	39.60

BETUN **RONUK**

para CALZADO

EL BETUN de CALIDAD SUPERIOR.

Limpia, conserva i dá brillo. Betun RONUK para calzado negro, se limpia de una manera maravillosa.

Pídase en todas las principales tiendas. RONUK LTD., Portslade, Sussex, Inglaterra.

Banco Español CHILE

Se pone en conocimiento de los señores suscritores de acciones de este Banco, que pueden pasar a cancelar sus cuotas de 50 por ciento, a la Secretaría que funciona en el Círculo Español, Agustinas 934, de 10 a 12 y de 2 a 7 del día.

Se ruega a los señores accionistas que tengan pagadas sus acciones se sirvan pasar a la Notaría del señor Vergara, Morandé 242, a firmar la escritura correspondiente.

EL COMITE ORGANIZADOR. 18—M.

INFORMACIONES DE SOCIEDADES ANONIMAS

DIVIDENDOS, CITACIONES, CIERRE DE REGISTROS

PORTEÑA DE VAPORES Co.— Junta general ordinaria el 20 de Marzo, en Plaza Sotomayor número 5.

CINEMATOGRAFICA ITALO CHILENA SOC. ANONIMA.— Junta general ordinaria para el 31 de Marzo, en Chacabuco 106, Valparaíso.

MOLINERA GONZALEZ SOFIA Y CO. SOC. ANONIMA.— Junta general ordinaria para el 22 de Marzo en la oficina de la Compañía.

POBLACION VERGARA SOC. —Junta general ordinaria para el 22 de Marzo, en Prat 207. Cierra sus registros desde el 15 al 22 de Marzo.

LLOYD CHILENO Co. NAVEGACION. —Segunda citación a junta general ordinaria para el 24 de Marzo, en Bolsa Comercial de Valparaíso, Prat 77. Cierra su registro desde el 19 al 24 de Marzo.

SAYAQUIERA DE CARACOLES Co. ESTAÑIFERA. —Junta general ordinaria para el 20 de Marzo en el local de la Compañía.

SAN FRANCISCO DE CACHINAL SOC. SALITRERA.—Junta general ordinaria y extraordinaria para el 30 de Marzo, en Moneda 1125, para autorizar la venta de los bienes de la Sociedad.

GRACE Y CO. (CHILE) SOC. ANONIMA.—Junta general ordinaria para el 25 de Marzo, en Plaza Sotomayor N.o 5.

INTERTIONAL MACHINERY Co.—Junta general ordinaria para el 29 de Marzo en Plaza Sotomayor N.o 5.

AZUCAR DE VALPARAISO CO.—Junta general ordinaria para el 26 de Marzo en Plaza Sotomayor N.o 5.

MARITIMA Y COMERCIAL W. R. JAMES Y CO.—Junta general ordinaria y extraordinaria para el 18 de Marzo, en Av. Errázuriz 1014, para resolver la inversión del dividendo que se repartirá en acciones de la sociedad en cumplimiento al decreto supremo de 4-2-926 que autorizó el aumento de capital social.

KALA-UYU Co. ESTAÑIFERA. —Junta general extraordinaria para el 27 de Marzo en el salón de la Bolsa de Comercio, para acordar la hipoteca de las minas y establecimiento. Cierra sus registros del 18 al 27 de Marzo.

CAUPOLICAN Co. DE SEGUROS.—Dividendo de $ 1 el 16 de Marzo, en Agustinas 1174.

AGUA SANTA Co. DE SALITRES Y FERROCARRIL.—Junta general ordinaria y extraordinaria en Prat 192, para tratar: Memoria y balance de 1925, adquirir nuevos terrenos salitrales de los que el Gobierno luego sacará en subasta pública. Cierra su registro desde el 20 de Mazo hasta el 2 de Abril. El día 1.o de Abril se pagará por el Banco Edwards el dividendo N.o 96 de 5 sh. en Moneda corriente.

Damas Co. Minera Las—Cita a junta general extraordinaria para el 23 de Marzo, en Huérfanos 882. Se dará a conocer el estado de los trabajos mineros, tomando resolución sobre algunas propuestas de negocios y acordar la modificación de la escritura de la Comunidad.

COQUIMBO COMUNIDAD MINERA.—Cita a junta general extraordinaria en Teatinos 254 oficina 25, para tratar sobre adquisiciones de propiedades mineras y gastos de la comunidad.

ILLAPEL.—Cita a junta general ordinaria y extraordinaria para el 22 de Marzo, en Blanco 735 para elegir directorio y dar cuenta del estado de los negocios y acordar la venta de algunos de los inmuebles de la Sociedad. Cierra su registro del 16 al 23 de Marzo.

OPERACIONES EFECTUADAS AYER EN VALPARAISO

1.a RUEDA

19000 Caja 8-2 año 1923 94 1|4.
300 Mineras Abril 1 17 1|2
400 Morococala Abril 1 44 1|2
100 Morococala Abril 1 44 3|4
300 Morococala Abril 1 45
3000 Caja 8-1|2 94
100 Patiño Abril 1 265
1100 Cerro Abril 15 60
1000 Colquiri Abril 1 8 1|4

CAMBIO

Vendedor 39.70 Comprador 39.60

2.a RUEDA

100 Patiño Abril 15 271
100 Huanuni Abril 15 55
400 Huanuni Marzo 23 39.66

Remate

1000 Hallada 0.50
2000 Hallada 0.35
1000 Guanaco 1.70
600 Guanaco 2
800 Salvador 1
2700 Chañarcillo 0.2.
79 Labú Ord. 1
1 Sporting 7000
80 Paños Tomé 38
100 Arauco 250
200 Huanini 54 1|2
200 Santo Cristo 0,50
58 San Vicente 25
200 Salvador 0.75
3900 Salvador 0.80
1000 Rita 0.75
300 Potasa 1
100 Cerro 59 1|2
200 Cerro 59
2000 Rita 0.80
4700 Rita 0.85
1000 Vacas 1 5|8
5202 Vacas 2.05
1000 Vacas 2.10
1000 Vacas 1.95
1600 Rafaelitas 1
100 Chacaltayas 15
500 Dichas 6 1|2
400 Dichas 7
1200 Vacas 2

CAMBIO

Vendedor 39.60 Comprador 39.50

Cotizaciones de Metales

Cablegrama sobre cotizaciones de los metales correspondientes al día de ayer.

Contado

Estaño £ 299.0.0, Subió 1.7.6
Cobre Standard £ 59.0.5. Subió 0.2.6
Plata d 30 1|4, No varió.

Plazo

Estaño £ 289.7.6. Subió 0.12.6
Cobre Standard £ 60.5.0. Subió 0.5.0.

COMPAÑIA DE SALITRES Y FERROCARRIL DE AGUA SANTA

CITACIONES A JUNTAS GENERAL ORDINARIA Y EXTRAORDINARIA

Por orden del Consejo Directivo, se cita a los señores Accionistas a Junta General Ordinaria para el Martes 30 del actual a las 3 P. M. en la Oficina de la Compañía, Prat 192, con el fin de darles cuenta de la Memoria y Balance correspondiente al segundo semestre de 1925.

Igualmente, por orden del Consejo Directivo, y de acuerdo con los Estatutos Sociales, cítase a Junta General Extraordinaria de Accionistas para el mismo día Martes 30 del actual, a las 3.15 P. M., en la oficina de la Compañía, Prat 192, con el objeto de pronunciarse sobre la conveniencia de adquirir nuevos terrenos salitrales de los que el Gobierno luego sacará en subasta pública y, en consecuencia, requerir la autorización necesaria de los señores Accionistas.

Para los efectos de las Reuniones y del Dividendo N.o 96 de CINCO CHELINES (5) por acción, acordado por el Directorio, quedará cerrado el Registro de Accionistas desde el 20 del actual hasta el 2 de Abril inclusive.

El pago del Dividendo se hará desde el 1.o de Abril en moneda corriente, por el Banco A. Edwards y Compañía en sus Oficinas de Valparaíso y Santiago; los accionistas que deseen su Dividendo en letras sobre Londres, se servirán avisarlo por escrito a la Gerencia antes del Jueves 25, siendo entendido que no se extenderán letras por sumas menores de £ 20.

Valparaíso, Marzo 15 de 1926.

JUAN E. LYON, Gerente. 31—M.

CAMBIO

TIPO DE VENDEDOR

COMERCIAL .. .. .. $ 39.60
1 PESO PAPEL VALE 6 1|16
LIBRAS EN ORO AMERICANO.. .. .. 4.86

CAMBIO BANCARIO DEL BANCO DE LONDRES Y RIO DE LA PLATA LTDO.

Cambio sobre el exterior

PLAZA	90 D. V.	Vista
Londres.	39.80	40.30
París.	29.30	29.60
Amberes.		33 1|4
New York		8.27
España		1.16 1|2
Italia.		0.33.20
Brasil.		40.30
Uruguay.		8.56
Argentina		3.24 3|4
Holanda.		3.32
Suiza.		1.59 1|4
Siria.		40.30
Portugal.		40.30
Panamá		40.30
Perú.		40.30

SOCIEDAD EXPLOTADORA — DE — TIERRA DEL FUEGO

DIVIDENDO PROVISIONAL N.o 61

Desde el Martes 6 de Abril se pagará un dividendo provisional de tres chelines por acción. Los accionistas que deseen recibirlo en letras sobre Londres, deben dar aviso por escrito antes del 22 de Marzo, día en que se fijará el tipo de cambio para el pago en moneda corriente.

No se extenderán letras por menos de 25 libras.

El Registro de Accionistas estará cerrado desde el día 22 de Marzo hasta el 5 de Abril, ambas fechas inclusive.

Valparaíso, 12 de Marzo de 1926.

EL DIRECTOR-GERENTE.

Oficina de la Agencia en Santiago: Moneda N.o 1109. 22—M.

MATADERO PUBLICO

Ganado mayor		Ganado menor	
Bueyes	31		
Novillos	39	Corderos	817
Vaca	320	Cerdos	119
Q. vivos	8	Cabros	10
En vara	30	Terneros	37
Total	431	Total	983

PRECIOS DE LAS CARNES

Ayer se fijó el siguiente precio para la venta de hoy EL KILO

Carne de buey, de 1.a	1.70 a 1.75
Id. de 2.a	1.40 a 1.60
Id. de 3.a	0.70 a 1.30
Carne de novillo de 1.a	1.70 a 1.75
Id. de 2.a	1.40 a 1.60
Id. de 3.a	0.70 a 1.30
Carne de vaca, de 1.a	1.70 a 1.75
Id. de 2.a	1.40 a 1.60
Id. de 3.a	0.70 a 1.30
Carne de cordero de 1.a	2.30
Id. de 2.a	2.00 a 2.20
Id. de 3.a	1.40 a 1.80
Carne de oveja, de 1.a	1.50 a 1.60
Id. de 2.a	1.20 a 1.40
Id. de 3.a	0.60 a 1.00
Carne de cerdo, de 1.a	2.70 a 2.80
Id. de 2.a	2.40 a 2.60
Id. de 3.a	1.80 a 2.20
Grasa en rama	1.60 a 1.80
Sebo de ovejuno	1.00 a 1.20
Cuero de buey	1.40
Id. de novillo	1.50
Id. de vaca	1.50
Id. de ovejuno	72.00 a 90.00
pesos la docena	
Cuero de ternero, kilo	3.80 a 4.00

CIA. DE SEGUROS "CAUPOLICAN"

En conformidad al artículo 48 de los Estatutos se pone en conocimiento de los señores Accionistas que el dividendo de $ 1, por acción acordado en Junta General del 10 de Marzo está a su disposición en la Oficina de la Cía. Agustinas N.o 1074, Santiago y en Valdivia en la Oficina de los señores Anwandter y Bentjerodt.

EL GERENTE. 23—M.

PUELMA Y CIA. LTDA.

AGENTES:

LINCOLN - FORD - FORDSON

REPUESTOS LEGITIMOS. - HUERFANOS 819-823.

IMPUESTO A LA RENTA

DECLARACIONES

Los CONTRIBUYENTES de la 3.a, 4.a y 6.a categoría, o sea los que obtengan rentas de la INDUSTRIA Y DEL COMERCIO; de la EXPLOTACION AGRICOLA EFECTUADA POR PERSONAL QUE NO SEAN LOS DUEÑOS DE LA PROPIEDAD, de la EXPLOTACION MINERA O METALURGICA, y de PROFESIONES U OTRAS OCUPACIONES LUCRATIVAS, están obligados a presentar la declaración de sus rentas, a la Dirección General de Impuestos Internos, ENTRE EL DIA 1.o DE ENERO Y EL 1.o DE MARZO DE CADA AÑO.

Dentro de esas mismas fechas deben también presentar declaraciones, CORRESPONDIENTES AL "IMPUESTO COMPLEMENTARIO", LAS PERSONAS NATURALES, que reciben rentas de diez mil pesos o más, y las PERSONAS JURIDICAS, con excepción del Fisco y Municipalidades, QUE NO DISTRIBUYAN SUS RENTAS ENTRE PERSONAS NATURALES.

Por el "IMPUESTO ADICIONAL", están obligadas a presentar declaraciones, sobre las utilidades de sus negocios en Chile, las sociedades u otras personas jurídicas que tengan su domicilio fuera del país; como también las personas naturales domiciliadas en el extranjero, o que se ausenten por más de un año del territorio nacional.

A los ALBACEAS, PARTIDORES, ADMINISTRADORES, FIDEICOMISARIOS o ENCARGADOS DE CUALQUIER GENERO DE RENTAS; como igualmente a los SINDICOS, DEPOSITARIOS, INTERVENTORES, que exploten los bienes o ejerzan los negocios de una corporación, sociedad, firma o cualquiera persona jurídica, se les llama la atención a las obligaciones que les imponen los artículos 49 y 50 de la ley, en cuanto a las declaraciones de las rentas.

POR EL PRESENTE AÑO, SE HA PRORROGADO, COMO UNICO PLAZO, HASTA EL 1.o DE ABRIL para presentar dichas declaraciones.

Las rentas mobiliarias sometidas a impuesto, como serían, por ejemplo, DIVIDENDO DE ACCIONES, CUPONES DE BONOS, INTERESES SOBRE DEPOSITOS, INTERESES SOBRE MUTUOS, etc.; y en el mismo caso LOS SUELDOS, SALARIOS Y PENSIONES, DEBEN DECLARARSE DENTRO DE LOS PRIMEROS QUINCE DIAS DE CADA MES, y el impuesto referido, por tal concepto, debe pagarse junto con presentar la declaración o liquidación.

Se advierte, que al no cumplirse las obligaciones que exige la nueva ley de Impuesto a la Renta, dictada con recomendaciones de la Misión de Consejeros Financieros presidida por el Doctor Kemmerer, recaen sobre los contribuyentes remisos, sanciones bastante más severas que las contempladas en la ley anterior.

EL ADMINISTRADOR DE LA III ZONA DE IMPUESTOS INTERNOS.

PROGRAMA COMPLETO PARA LAS CARRERAS DEL PROXIMO DOMINGO EN AMBOS HIPODROMOS

Valparaíso Sporting Club

1.a CARRERA

Premio "LUTTEUR".— 1,000 metros.— De Remate.— Para productos de 2 años nacidos en el país, que se rematen por $ 15,000.— Peso 54 kilógramos.— Descargo de un kilógramo por cada $ 1,000 más de avalúo.— Recargo de 2 kilógramos a ganadores.— Inscripción: $ 40.— Premio: $ 4,000 al 1.o

El Diecisiete ($ 8,000). . 47 — De Valera ($ 8,000). . 45
La Riviera ($ 10,000) . 47 — Gran Jaime ($ 6,000) . 45
Mockery ($ 8,000). . 47 — Podgoritza ($ 8,000). . 45

2.a CARRERA

Premio "ALLY".— 1,400 metros.— Para perdedores en la presente temporada.— Handicap.— Inscripción: $ 35.— Premios: 3,500 pesos al 1.o

Nitchevo. . . 58 — Modorra . . 53
G. Bonetón . 58 — Pubenza . . 48
Colambral. . 54 — Pompeyana. . 45
Zapatilla . . 54 — Zona Seca. . 40

3.a CARRERA

Premio "LADAS".— 1,400 metros.—Para perdedores en la presente temporada.— Handicap.— Inscripción: 35.— Premio: $ 3,500 al 1.o

Early Rose . 55 — Don Gonzalo. 46
R. de Espadas 54 — Picazón . . . 44
Yokoska. . . 54 — Landrú . . . 43
Mucha Pena. 49

4.a CARRERA

Premio "LOUVOIS".— 1,600 metros.— Para caballos de 3 a 4 años ganadores.— Handicap.— Inscripción: $ 40.— Premio: $ 4,000 al 1.o

La Novena. . 53 — Quién Es?. . 48
R. de Espadas 52 — Almanzor . . 47
Facundina . . 51 — Notoria. . . 47
Descartado. . 49 — La Pingüina. 44
Maremoto . . 41

5.a CARRERA

Premio "EL ESTRENO".—Carrera reglamentaria.—(Cerrada).—1,300 metros.— Para productos de 2 años nacidos desde el 1.o de Julio de 1923, hasta el 30 de Junio de 1924.— Peso: 54 kilógramos.— Inscripción: $ 200 en cuotas.— Premios: $ 20,000 al 1.o; $ 4,000 al 2.o; $ 2,000 al 3.o y $ 2,000 al criador del ganador si éste fuere nacido en el país.—Cada producto que corra pagará una cuota extraordinaria de $ 300, cuyo total se distribuirá como sigue: 50 o|o al 1.o, 30 o|o al 2.o y 20 o|o al 3.o— La 3.a cuota de 60 pesos vence el 4 de Enero y la última de $ 80 vence el Lunes 15 de Marzo de 1926.

Decurión . . 54 — M. Pickford . 52
Laird . . . 54 — Nirvana. . . 52
Nagasaki. . 54 — Noche Triste. 52
Nelumbo. . 54 — Pajarera. . . 52
Paparrabias . 54

6.a CARRERA

Premio "LOMOND".— 1,000 metros.— Omnium.— Handicap.— Inscripción: $ 35.— Premios: 3,500 peso al 1.o

Glacé. . . 58 — Cocodette . . 46
Foguista . . 58 — Filisteo. . . 46
Artagnán . . 57 — Hay que ver. 46
Bouquet. . . 57 — Majadera . . 46
Le Nabab. . 51 — B. Roja. . . 45
Jornalero . . 49 — Kamarad . . 45
Papirusa . . 49 — G. Day . . . 44
La Loire . . 47 — La Cloche. . 41
Bluette . . . 46 — Pif 40

7.a CARRERA

Premio "LEMBERG".— 1,000 metros.— Omnium.— Handicap.— Inscripción: $ 35.— Premio: ...

Minué. . . 60 Kolipl...
Larousse . . 59 Alnet...
Cáucaso. . . 58 Buen ...
Penthatlón. . 55 Trilita ...
Libélula. . . 47

8.a CARRERA

Premio "PEDRO MAC CLELLAND".— 1,900 metros.— Omnium.— Handicap.— Inscripción: ... pesos.— Premio: $ 4,000 al 1.o y un objeto de arte al propietario del ganador, legado del señor Pedro Mac Clelland.

Indian Boy . 59 Perilla...
Guau. . . . 55 Fanfarr...
Malharía . . 54 La Ved...
Vaso de Oro . 49 Notic...
Lolotte . . . 47 La Mo...
Altaciña...

Hipódromo Chile

1.a CARRERA

Premio HOSPITAL.— 1,400 ...

Los Andes . . 59 Tunez...
D. Arturito . 58 Por Sí...
Simplicísimus 54 Filorex...
Ronca . . . 53 Le Bo...
Byron. . . . 53 ...
Vigésima . . 52 Avary...
Revilla . . . 52 Toqui...
Bellatrix . . 51 Massal...
. 50

2.a CARRERA

PREMIO INCA 1,400 ...

Jubol . . . . 59 Mellin...
Tritón . . . 58 Florid...
Marroquí . . 51 Eclips...
Zumbido . . 49 Idria...
Bat . . . . 49 Almir...
Fumada . . . 48 Brial...
Xola...

3.a CARRERA

PREMIO JUNCAL 1,300 ...

Almoneda . . 58 Peyuc...
Tarnopol . . 54 Achao...
Grenoble . . 53 Istria...
Renella . . . 52 Brisa...
L'Epatant . . 52 Rayad...
Ka-na-ka . . 51 Marsel...
Milong...

4.a CARRERA

PREMIO CASTRO 1,300 ...

Scut. . . . 60 Foch...
Tumbo . . . 58 Galeno...
Lea . . . . 55 Latria...
Brocatelle . . 54 Lisa...
Gral. Prin . . 52 Carm...

5.a CARRERA

Premio HUEMUL.— 1,300 ...

Dánger . . . 59 Castel...
Samuelito . . 57 Snob...
Percala . . . 52 Seren...
Janus 49

6.a CARRERA

PREMIO CATILLO 1,300 ...

Kelso . . . . 56 Ganad...
Payador . . . 53 Mi Ne...
A. Chen . . . 51 Pérval...
Castor . . . 51 Knave...
Lanet...

7.a CARRERA

PREMIO LOA 1,100 ...

Lantenac . . 58 Señora...
Naides . . . 57 Kasab...
Coquetón . . 57 Ll. ...
Flingot . . . 57 Regal...
Dominó . . . 56 El Gob...
Bandmaster . 55 Tronad...
Inmortal . . 54

RESULTADO DE LAS CARRERAS DEL DOMINGO EN PUNTA ARENAS

1.a CARRERA. — 1.000 METROS
1.o Príncipe Azul, 58 kilos, jockey M. Díaz.
2.o Ña Crisanta, 51 kilos.
3.o Insufrible, 46 kilos.
Tiempo: 1.5 2|5.

2.a CARRERA. — 1.100 METROS
1.o Perla Negra, 50 kilos.
2.o Asturiano, 58 kilos.
3.o Gateause Margadí, 53 kilos.
Tiempo: 1.12.

3.a CARRERA. — 1.000 METROS
1.o Alharaca, 49 kilos, jockey Castro.
2.o Tambo, 49 kilos.
3.o Sisley, 49 kilos.
Tiempo: 1.6 3|5.

4.a CARRERA. — 1.000 METROS
1.o Arbitro, 51 kilos, jockey R. Aguiler.
2.o Irigoyen, 55 kilos.
3.o Fanny, 52 kilos.
Tiempo 1.4 3|5.

5.a CARRERA. — 1.200 METROS
1.o Don Fausto, 49 kilos, jockey R. Aguilar.
2.o Fredé, 62 kilos.
Tiempo: 1.17 1|5.

6.a CARRERA. — 1.100 METROS
1.o Praviana, 54 kilos, jockey M. Mallada.
2.o Tronador, 51 kilos.
3.o Salpicón, 51 kilos.
Tiempo: 1.10.

7.a CARRERA. — 1.200 METROS
1.o en empate Oriental y ... jockey M. Muñoz y Esterlin... los, jockey M. Loayza.
3.o Hermo, 48 kilos.
Tiempo: 1.15.

8.a CARRERA. — 1.300 METROS
1.o en empate Old Man y ... jockey M. Díaz y Esquil... jockey A. O. Campos.
3.o Oropel, 50 kilos.
Tiempo: 1.22.

9.a CARRERA. — 1.100 METROS
1.o Locuela, 50 kilos, jockey ... Alvarado.
2.o Beed, 55 kilos.
3.o Obtuso, 55 kilos.
Tiempo: 1.9 1|5.

SE VENDE EL CABALLO ZOMO...

de 4 años, por Sumbar y ... pora, en 2,000 pesos. Ver ... corral de Carlos Morris. Tratar con el dueño:

HERRERA N.o 1...

ESCUELA DE ARTES Y OFICIOS

CURSOS NOCTURNOS PARA OBREROS

Está abierta la matrícula de 7 a 8 P. M. Enseñanza ... y teórica de Electricidad, Mecánica, Carpintería, Herrería ... delista para Fundición. Los exámenes de repetición se ... en la semana. Las clases principiarán el Lunes 29, a las ...

EL DIRECTOR.

Fierro Galvanizado Acanalado

DE 6, 7, 8, 9, 10 PIES

realizamos 5 mil quintales,

A $ 59.50 QUINTAL

Por carro completo o contrato, precio especial.

MONJITAS 845

CASILLA 383 TELEFONO 1...

Fundada 1752

Tome las **PILDORAS de Brandreth**

Puramente Vegetales.

Para el Estreñimiento, Biliosidad, Dolor de Cabeza, Vahidos, Indigestión, etc., y los desarreglos que dimanan de la impureza de la sangre, no tienen igual.

No son genuinas si no están en cajas de lata

De Venta en las Boticas del Mundo Entero. B. Brandreth

Fundada 1847.

EMPLASTOS POROSOS de Allcock

B. Brandreth

El Remedio Externo Mejor del Mundo

Aplíquese en la parte donde se sienta dolor.

Base: Aloes Curacoa, Goma Gutagamba, Goma Guiac. Coloc... Aloes Sucotrino, Castilla blanca.

AUGUSTO PINTO DARA HOY SU ULTIMA CONFERENCIA

EN EL ATENEO DE LA I. W. W.

Esta noche, a las 9.30 celebrará su 5.a sesión el Ateneo de los I. W. W.

El conocido conferencista y luchador social Augusto Pinto, hará su última e interesante disertación sobre las perspectivas de su viaje, pues, como se sabe, esta semana se dirigirá a Europa en viaje de estudio.

El poeta G. Martínez Sotomayor leerá una exhortación al viajero; además, amenizará la sesión un nutrido y selecto programa literario y musical.

Habrá tribuna libre.

COMITE PRO-CONVENCION REGIONAL DEL CUERO

(VERSION OFICIAL)

Con asistencia de sus delegados, se reunió este Comité y aceptó como delegado al señor Manuel Oñate, de la UICA.

Se tomaron los siguientes acuerdos y se eligió el directorio definitivo, el que quedó constituído en la siguiente forma: secretario general, Alberto Baloffet, de la UICA; secretario de actas, Ricardo Brito, (Autónomos); Zoila Contreras, de la Sociedad Santiago de Z. H. y C.

Tabla o puntos que se tratarán en la convención:

LA COMISION MIXTA RESUELVE LAS PETICIONES DE LOS GREMIOS DE RODADOS

Ayer a las 10 de la mañana se reunieron en la oficina de la Dirección del Tránsito, los señores Manuel Salas, Luis Ayala P., y don Oscar Iribarren, comisión mixta nombrada de común acuerdo entre los gremios de rodados y la comisión de tránsito de la Junta de Vecinos, para que presentase un informe en lo relacionado a las peticiones del gremio, que hizo hace dos meses a las autoridades locales.

Esta comisión, después de un estudio detenido que duró hasta la 1.30 de la tarde, dió un corte definitivo al pliego de peticiones del cual pasará un informe a la sesión que celebrará la H. Junta de Vecinos el Viernes próximo.

La Junta Central de los Gremios de Rodados, por su parte, acordó citar a reunión por separado a los diferentes organismos del gremio a fin de darles cuenta de la forma definitiva como se han resuelto las peticiones.

MAÑANA SE EFECTUA EL COMICIO Y DESFILE

ORGANIZADO POR LA JUNTA EJECUTIVA NACIONAL DE ARRENDATARIOS

Ha despertado entusiasmo entre los arrendatarios de la capital por concurrir al comicio y desfile organizado para mañana por la Junta Ejecutiva Nacional de Arrendatarios para dar a conocer la respuesta que recibiera esta Junta en su entrevista con S. E. el Presidente de la República.

En este comicio harán uso de la palabra los parlamentarios señores Luis Ayala Poblete, Ramón Sepúlveda Leal y un diputado demócrata, a continuación se organizará un desfile por las calles Morandé, Agustinas, Teatinos, Compañía, Puente y Rosas.

La manifestación se cerrará en el punto indicado, hablando desde el local de los profesores el obrero Osvaldo Moreno.

A fin de ultimar los trabajos tendientes al mayor éxito del comicio, se reunirán hoy los diferentes directorios de los sectores y sub-comitées en sus respectivos locales.

EN EL LOCAL DE LOS ARRENDATARIOS DE YUNGAY

Esta noche se reunen en asamblea amplia los habitantes de la comuna de Yungay con el fin de deliberar sobre el problema de la vivienda y su solución con la construcción de habitaciones por cuenta del Estado.

En esta reunión, que se iniciará a las 6 P. M., dará una importante conferencia el conocido dirigente obrero Ernesto González.

Centro Familiar Ferroviario

BASCUÑAN 542

Para hoy está anunciado un baile social que empezará a las 9 P. M. y será amenizado por una excelente orquesta.

El Sábado se efectuará la gran velada bufa, que han organizado los conocidos actores aficionados, Pepe Martínez y Pedro J. Malbrán, para la presentación del nuevo directorio de esta institución.

En honor de un artesano

Los directores y socios de la Sociedad Artesanos La Unión, se reunieron últimamente, y acordaron ofrecer una manifestación al meritorio socio honorario y expresidente, señor Nolberto Villagrán, con motivo de haber sido ascendido a Jefe del Desinfectorio Público de Santiago.

Los socios que deseen asistir a esta simpática fiesta, se pueden dirigir al presidente del comité señor Lorenzo Faure, o al tesorero señor Anacleto Urra, en el local social todas las noches

NOVEDADES DE LA ESTACION

EN ABRIGOS, BATAS Y TRAJES

INMENSO SURTIDO

ABRIGOS en Piel de Búfalo con godet. Precio único de: $ 160

Especialidad en Confecciones sobre Medidas y Hechuras. por competente Sastre.

ABRIGOS en Riquísima Gamuza Francesa con godet, al precio de gran ocasión de: $ 150

MAISON "LA SAMARITAINE"

SANTO DOMINGO 1017, CASI ESQUINA PUENTE

MUNICIPALIDAD DE SANTIAGO

PAGO DE LA CONTRIBUCION DE PAVIMENTACION OBLIGATORIA

(LEY N.o 1463 DE 11 DE JUNIO DE 1901)

Se avisa a los dueños de las propiedades comprendidas en las calles y números que abajo se indican que, conforme a la Ley de Pavimentación Obligatoria les corresponde pagar la pavimentación efectuada en el frente de sus respectivas propiedades, comprendidas en San Francisco, del N.o 1 al 99; Dávila, del N.o 603 al 832; Arturo Prat, del N.o 1135 al 1189 y Grajales del N.o 1641 al 1698 (entre Dieciocho y Castro).

Antecedentes en la Defensa Municipal, Sección Cobro de Contribuciones y en la Tesorería.

EL TESORERO.

El señor Leopoldo Mardones Concha

En la mañana de ayer dejó de existir en esta capital el conocido obrero de imprenta señor Leopoldo Mardones Concha.

El extinto pertenecía desde hacía varios años a la más antigua de las sociedades mutualistas de Chile, la "Unión de los Tipógrafos". Ingresó a ella el 12 de Marzo de 1916.

El señor Mardones como obrero fué siempre considerado una notabilidad, lo que le capacitó para estar siempre a cargo de talleres de importancia. El último que dirigió fué "La Ilustración" donde dejó huellas imborrables de competencia y de las más altas distinción de jefes y subalternos.

También durante muchos años perteneció al Partido Demócrata, donde su fallecimiento ha sido muy lamentado.

Sus funerales se llevarán a cabo hoy Jueves a las 3 P. M., partiendo el cortejo de la calle San Pablo 1636, donde sus restos fueron velados anoche.

Se nos encarga invitar a los socios de la Unión de los Tipógrafos a los funerales, y a las relaciones sociales.

Sociedad de S. M. "Manuel Montt"

En la última sesión se tomaron los siguientes acuerdos:

Hacerse representar ante el Banco Central de Chile, por llenar los requisitos que se exigen.

Dar un plan de trabajo a los delegados ante el Congreso Social Obrero, que son los señores Silva y Otterstin.

Efectuar en la próxima semana el Campeonato de Billar, en el local social.

Fueron aceptados como socios numerososo aspirantes.

Se acordó dar principio a las fiestas culturales, llevándose a efecto la primera el primer Domingo de Abril próximo.

Sociedad de Artesanos "La Unión"

—El Directorio se debe reunir esta noche, a las 9.

—La comisión de propaganda y prensa, está citada para hoy, a las 8 P. M. en el local social.

Se nos encarga recomendar la asistencia de los señores C. Parra, V. Ruiz, V. Leiva, J. I. Moya, A. Herrera.

—La comisión de excursiones y deportes, se debe reunir mañana, a las 9 P. M.

Unión General de Obreros Metalúrgicos

Se acordó citar a asamblea para hoy, a la salida del trabajo, para tratar los siguientes puntos:

Cuenta del delegado de esta organización al comité pro-abolición de la ley del seguro obligatorio.

La comisión de contabilidad presentará los balances de los últimos meses de tesorería.

El secretario general dará cuenta del estado de la huelga de la Maestranza de Santa Elena, de Adolfo Wainer. Los delegados a la Federación O. Local darán una detallada cuenta de las últimas actividades de este organismo obrero.

El tesorero dará a conocer el estado financiero de la Unión G. de O. Metalúrgicos.

$ 150.-

TERNO O SOBRETODO sobre medida, corte y hechura de 1.a, colores de alta fantasía: azul, café, plomo, negro, gris, etc., etc.

BLANCO Y NEGRO

San Diego 412

Sociedad de Pintores Miguel Angel

LA GRAN VELADA Y BAILE DEL SABADO PROXIMO

Mucho entusiasmo se nota entre los componentes de esta antigua institución mutualista para concurrir a la gran velada y baile familiar organizado por la Comisión de Fiestas que preside el señor Guarachi a beneficio de los fondos pro compra de casa.

El programa confeccionado es interesante y divertido y será desarrollado bajo la dirección del señor Guillermo Prado, director artístico del Cuadro Dramático Walskiria, que tantos aplausos se ha conquistado en los escenarios obreros.

A esta fiesta que promete ser un acontecimiento dentro de las de su clase, han sido invitadas varias personalidades y de un modo especial, la comisión nos pide invitemos por la presente, a los señores miembros del Congreso Social Obrero, del Mutualista y demás instituciones con quien la Miguel Angel mantiene relaciones de recíproca amistad.

Sociedad de Practicantes de Chile

Cita a reunión general para hoy, a las 9 P. M.

Por tener un carácter de importancia esta reunión, pide a los señores socios asistencia y puntualidad, pues esto viene a colaborar en la buena marcha de la institución.

—La tesorería avisa a los socios que atiende los Lunes, Miércoles y Viernes, de 10 a 11 A. M., en el local, Bandera 161.

Unión Industrial del Cuero y Anexos

Hoy a las 8.30 P. M. se reunirá el Consejo Central de la (UICA) con los directorios de personales, en nuestro local, Nataniel 1057.

A esta reunión se encarece la asistencia por haber asuntos de suma importancia con el rodaje interno de esta Unión.

CITACIONES

Sindicato de Chauffeurs de Chile.—A junta general extraordinaria para hoy, a las 9.30 P. M., en Olivares 1643.

Unión General de Estucadores.—A todo el gremio en general para hoy, a las 7 P. M.

Sindicato Nacional de Pintores.—Para mañana, a las 7 P. M., se cita a junta general extraordinaria de socios.

Sociedad de S. M. Juan M. Dávila B.—A sesión ordinaria de directorio para hoy, a las 9 P. M.

Asociación del Rodado.—A sesión ordinaria para hoy, a las 9 P. M. en Gálvez 1612. Se dará cuenta por el delegado ante la Junta de Vecinos de las tramitaciones hechas al pliego de peticiones pasado por los gremios del rodado.

La secretaría pone a disposición de los asociados el reglamento de caballerizas modificado.

Sociedad de Socorros Mutuos La Aurora.—A junta de Directorio para hoy, a las 9 P. M. en Arturo Prat 1242, altos.

Unión de Resistencia de Carpinteros en construcción.— El Domingo, a las 9 A. M., habrá sesión en Maruri 579.

Gremio del Rodado a Tracción Animal, sector Independencia.—A reunión a todos los asociados para hoy, 18, a las 8.30 P. M.

Conjunto Artístico Enrique Borrás.—Ensayo general para hoy, a las 8 P. M., en Valparaíso 1334.

Liga Arrendatarios Chuchunco y Liga de Arrendatarios Latorre.—Estas dos instituciones se reunirán extraordinariamente hoy a las 8 P. M. en Ruiz Tagle 342.

Sociedad de Socorros Mutuos Unión Andrés Bello.—A los socios que no hayan llevado la libreta a la tesorería por algún motivo, se les encarece se sirvan cumplir con este acuerdo. El tesorero los atiende de 12 a 2 P. M. en su casa en calle Morandé N.o 555, para inscribirlos en el nuevo libro.

Centro Artístico Arturo Alessandri P.—Para hoy están citados para ensayar las dos obras que se pondrán en escena para el beneficio del día 2 de Abril todos los socios que forman este conjunto en la secretaría, Maule 514, a las 8 P. M.

Sociedad de Pintores Miguel Angel.—A junta general extraordinaria de socios para hoy, a las 8 P. M. en Arturo Prat 1242, altos.

Centro Moisés Castillo de la U. N.—A sesión de directorio para hoy, a las 9 P. M.

Federación Obrera de Chile.—(Consejo de Alimentación, sección de comerciantes ambulantes y estacionados).—A junta general para hoy, de 7 a 8 P. M., en Martínez de Rozas esquina de Bulnes.

Sociedad Igualdad y Trabajo.—Para hoy está citada la comisión de fiestas de la Sociedad Igualdad y Trabajo.

Confederación Arte Culinario.—A junta general extraordinaria para hoy, a las 3 P. M.

Se recomienda especialmente la asistencia a los señores Ismael Hinojosa, Alfonso Salinas, Cesáreo Osorio y Adrián Letelier, por haber asuntos de gravedad que tratar.

Sociedad La Universal.—Hoy, a las 8.30 P. M., debe reunirse en sesión ordinaria el directorio a fin de tratar asuntos de suma importancia.

A junta general ordinaria, en conformidad a los estatutos, se ha citado para el próximo Domingo, a las 9 A. M.

—Continúa abierto en la secretaría, Arturo Prat 1242, el libro registro de la sección recreativa.

Unión Gremial de Elaboradores en Madera.—A junta general ordinaria para hoy, a las 7 P. M., en Nataniel 1057.

La Unión Sindical de Confiteros, Pasteleros y Anexos. — Sigue preparando la velada que llevará a efecto el Domingo en el salón-teatro de los Panificadores, A. Prat y Copiapó.

VELADAS Y FIESTAS SOCIALES

Liga de Arrendatarios del 6.o Sector.—Hoy, a las 8.30 P. M. habrá conferencia por el señor Pedro Giaconi, en calle Gálvez N.o 536.

Conjunto Artístico Guacolda.—Este conjunto llevará a efecto una velada en el local Maipú 830, a beneficio de los fondos sociales de la Unión Gremial de Fundidores.

—Cítase a ensayo para hoy, a las 8 P. M. en el local Martínez de Rozas 2871.

Centro de Estudios Sociales Redención.—Hoy, a las 8.30 P. M., se efectuará una velada a beneficio de este local.

Local, Ruiz Tagle 342.

Centro Quintín Romero, Chacabuco 26 B.—Hoy, de 6.30 a 11 P. M., se llevará a efecto el desafío de tango argentino entre los señores Jorge Lorca y Raul López.

Círculo Social Magallanes Moure.—Hoy baile, de 6.30 a 10.30 P. M.

Centro Artístico Recreativo Arturo Prat, San Francisco 606.—Baile familiar de 7 a 12 P. M.

Centro Recreativo Artes Gráficas, Eleuterio Ramírez 1357.—Esta noche, de 9 a 12 P. M. habrá en este salón un animado baile amenizado por la orquesta del Centro.

—Cítase a junta general de directorio para hoy, a las 9 P. M. Se ruega la asistencia de los señores Pedro y Alamiro Munizaga.

A LOS SEÑORES

ARQUITECTOS, CONTRATISTAS Y CONSTRUCTORES

Avisamos que ya recibimos el famoso

CEMENTO "FERROCRETE"

de endurecimiento rápido

GIBBS & CO. — CATEDRAL 1047

CEMENTO — **EL MELON**

UNICO CEMENTO PORTLAND

DE FABRICACION NACIONAL

OFRECE PARA ENTREGA INMEDIATA

$ 12.20 Moneda corriente el saco en los depósitos autorizados.

Por carro completo o contratos, precio especial.

ACONSEJAMOS A NUESTROS CLIENTES PREVENIRSE CONTRA FALSIFICACIONES.

SOCIEDAD FABRICA DE CEMENTO DE

EL MELON

Agustinas 1148.— Casilla 3514.— Teléfono 2715

Sociedad Cooperativa de Edificaciones de Obreros y Empleados de Imprenta

Por acuerdo del Consejo Administrativo, se cita a junta general de accionistas para el Domingo próximo a las 2.30 P. M., con el fin de tratar la siguiente tabla:

1.o Nombrar un consejero, en reemplazo del señor Armando Valdés, que renunció el cargo.

2.o Tratar y resolver el artículo 25 de los Estatutos.

Como los puntos a tratar son de mucha importancia para la Cooperativa, se nos ruega encarecer la asistencia a todos los accionistas.

Federación de Empleados a contrata de los Ferrocarriles

Cita para el Domingo próximo a las 10 A. M. a una junta general a fin de seguir tratando sobre el problema de la reorganización de los servicios de la Empresa y proceder a formar tabla de estudio de las materias que la institución propondrá ante la Convención Ferroviaria y designar delegados por elección general.

Cítase a los miembros de las diversas comisiones del directorio a una reunión para esta tarde a las 6 P. M.

VENDEDOR

a comisión para FABRICA DE CONFITES, necesitamos Dirígirse con referencias a:

CASILLA 3646 M—18

Tijeras para Vendimia

TODAS DE ACERO

OFRECEN

MERCERIA SANTIAGO

CASILLA 07-D

AHUMADA 368.—PROXIMAMENTE EN COMPAÑIA 1066.

Peluquería Diez

SAN ANTONIO 69-73, TELEFONO INGLES 4453

Exclusivamente para señoras, señoritas y niños

Especialidad ondulación Marcel y cortes de melena. Manicure. Masajes, shampoing, aplicaciones de tintura. Atendida por personal muy competente.

AVISOS ECONOMICOS

1.—Avisos judiciales

EN EL EXPEDIENTE SEGUIDO EN el 1.er Juzgado Civil de Santiago sobre determinación del valor de expropiación del predio Maestranza ..., se ha fijado en $ 47,485. 18M

QUIEBRA ULLOA.— POR RESOLUCIÓN de 8 de Marzo del presente, el señor Juez del Cuarto Juzgado Civil de esta ciudad, se ha declarado en quiebra al comerciante de esta plaza, don Pedro J. Ulloa, Con... 510. Se nombró síndico provisional a don Roberto de Petris. Se señaló para la primera junta de acreedores, el 22 de Abril próximo, a las 3 P. M.— El Secretario. 18—M

CANAL CARRASCAL. — NOTIFICACIÓN. — En el comparendo celebrado por los comuneros del Canal Carrascal, ante el señor Juez Letrado del Segundo Juzgado Civil de este departamento, con fecha 15 de Marzo del presente año, se tomó el siguiente acuerdo: Designar Directorio del Canal, a los siguientes señores: Presidente, don Eliseo Silva; Tesorero, don Roberto Nobili; Secretario, don Cipriano Correa; Directores: don Francisco Pizarro, Pedro Espinoza, Daniel Ormeño, Eufrasio Urzúa, Agustín Bustos y don Nicolás Rivera. — El Juzgado aprobó el anterior acuerdo y ordenó hacer la fijación de cartel y las publicaciones legales. — Secretario. 18-M

REMATE. EL 30 DE ABRIL, A las 3 P. M. Ante el compromisario don Pedro Velasco, en la Notaría del señor Lisboa, se remata la propiedad 4326 de la calle Catedral, por el mínimum de 10,000 pesos al contado antecedentes en la Notaría. Partición Marcos A. Gutiérrez. 18-A

2.—Arboles y plantas. —

JARDIN MONJITAS 753, SE ARREglan jardines y se hacen presupuestos.

3.—Automóviles, afines y accesorios. (Compra-venta y composturas)

SEDAN FORD. 4 PUERTAS Y Coupé 1925, ambos absolutamente nuevos liquidamos mitad de precio. Realizamos además, 20 automóviles de lujo, cerrados, de las mejores marcas, a precios bajísimos. Tratar y verlos: Exposición de Automóviles. Escobar y Ebell. Delicias 1327. 18—M

AUTOMOVIL EUROPEO ESPLENdido estado, muy elegante, vendo en 8 mil pesos. Libertad 62. 26_M

OFRECEMOS DOS MAGNIFICOS Lincolns turismo, 7 asientos y 2 asientos, precios bajísimos. Exposición de Automóviles Escabor y Ebell. Delicias 1327. 18—M

PUELMA Y CIA. LTDA., HUERfanos 819, agentes autorizados Lincoln Ford Fordson. Repuestos Ford legítimos. 10-A.

VENDO CAMION FORD, DE UNA tonelada con patente, nueva, con poco uso, Maturana 661. 18_M

CAMIONCITO FORD, CARROCERIA cerrada, buena máquina para reparto, oportunidad vendo en $ 2,000. San Diego 1540. 18—M

GONDOLA FORD, EN MUY BUEN estado, trabajando. Vendo de ocasión. San Diego 313. 18—M

SE VENDE UNA CARROCERIA salón. Santa Isabel 094. 18—M.

RADIADOR DODGE VENDO. GALvez 138. 18-M

OFRECESE MECANICO PARA ARREglo y ajusto de toda clase de automóviles a domicilio, trabajo garantido. tratar: Exposición 878. L. Meneses. 18M

VENDO UNA GONDOLA FORD CON carrocería, último modelo, nueva, recorrido, Huérfanos. Tratar: Catedral N.o 3003. 18-M

VENDO GONDOLA FORD, CASI nueva, de ocasión, facilidades pago. Valdivieso 450. 19-M

DE GRAN OCASION Y A TODA prueba, con facilidades vendo góndola Ford. Av. Central 2290. Población San Eugenio. 18—M

AUTOMOVILES COMPRA - VENde, retroventa, anticipo sin intereses, por consignaciones automóviles buen estado. San Antonio 816. 18—M.

WILLY SIX TURISMO, MOTOR, carrocería flamante, garantido toda prueba, por urgencia dinero véndese tercera parte su valor. Precio único $ 5,000. San Antonio 816. 18—M.

VENDO FORD SIN PARTIDA, DE mucha ocasión. Prieto 1718. 18—M.

VENDO SIDE - CAR, PRECIO DE ocasión. Irarrázaval 1335. 19—M.

POR APURO $ 2,600 VENDO AUTO Ford, turismo, en muy buen estado Riquelme 836. 20M

VENDO AUTOCAMION DE TRES toneladas actualmente viajando a San Antonio, por liquidación de sucesión. Dolores N.o 937. 19-M

MOTO INGLESA VENDO DE OCAsión en $ 800. San Isidro 142. Verla: de 8 a 10 A. M. 18—M

CAMION DE CARGA EN BUEN EStado trabajo necesito, para acarreo, de productos de Talagante a bodegas Santiago, durante varios meses. Prefiérese para facilitar negocio vehículo, de 5 a 6 toneladas. Dirigirse: Talagante, F. E. C. O. 20M

DIFERENCIALES TIUPHTOM, MITchell, Renault y a cadenas, cajas de cambio, acoplado Smit, motor Chevrolet, carrocerías sport y cerradas coronas e infinidades de cosas para automóviles, vendo. Brasil 773. 19-M

FORD TURISMO CASI NUEVO, modelo anterior último, vendo de ocasión, Brasil 773. 19-M

$ 18,000 GONDOLA BRODWAY, Grandes facilidades y buen recorrido. Santa Rosa 555. 18-M.

VEDO CAMION FORD EN PERfecto estado con carrocería, $ 2,500. Una sierra huincha y un tarro mecánico, un metro, entre puntas. Esmeralda 673. 18-M

VENDO AUTOMOVIL DODGE, EN muy buen estado. Vergara 99. 19-M

VENDO DE OCASION TRES AUtos Ford, dos turismo, 1 Sport, dos asientos y tres Chassis, todos sin partida. 10 de Julio N.o 155. 19-M

AUTO CINCO ASIENTOS, PERFECto estado, gran oportunidad véndese. Vicuña Mackenna 256. 20M

AUTO HUDSON, TURISMO VENDO San Francisco 990. 23M

COMPRO GONDOLA FORD CON facilidades. Sotomayor 41-H.

VENDO FLAMANTE GONDOLA Ford, recorrido Catedral. Maipú 326. 20-M

$ 2,800 REGALO AUTOMOVIL cerrado, garantido flamante estado 5 forros nuevos, etc. Riquelme 913.

AUTOMOVIL STUDEBAKER, DE ocasión, buen estado, véndese. Lira 163. M 20

BUENA CARROCERIA, SALON para góndola. Avenida Matta 530. 20—M.

GONDOLA BROCKWAY o REPUblic, compro por mensualidades. Ejército 647. 19—M.

MOTO INDIAN CON SIDECAR FLAmante, siete caballos, garantida a toda prueba. Vendo barato. Placer 599. 19—M.

CARGA DE ACUMULADORES. Brasil 860. 20—M.

CARROCERIAS Y TRANSFORMAción de autos y góndolas. Brasil 860 20—M.

REPARACIONES DE AUTOMOVIles en general. Brasil 860. 20—M.

VENDO GONDOLA FORD POCO uso. Recorrido Palma. Doy facilidades. Independencia 2075. 19—M

VENDO UN CAMION DE CARGA. Tratar: de 2 a 6 P. M. Maipú 1178.

NEUMATICOS VIEJOS COMPRO constantemente, pagando los mejores precios. Chacabuco 26. M-20

VENDO GONDOLA FORD POCO uso. Recorrido Palma. Independencia 2075. 19—M

VENDO AUTOMOVIL FORD, PERfectas condiciones. Eyzaguirre 1259. 20—M

5.— Alhajas, joyas, monedas, etc. (Compra y venta)

PESOS 15 Y 17 COMPRO. BUEN premio. Donoso Moneda 789.

4.—Animales (Compra y venta)

PERRITOS JAPONESES FINOS, vendo. Castro 653. M-19

CABALLOS NUEVOS, SANOS COMpro. Dominica 307.

7.—Aves y pájaros. Compra y venta)

PAVOS GORDOS LLEGARON, 80 pesos cada uno. Mercado Central, puesto N.o 1. 19_M

NECESITO COMPRAR GRANDES partidas gallinas criollas. Haría contrato por entregas de unas doscientas cada semana. Ofertas: J. C., casilla 1636. Santiago. 19—M

8.—Avisos varios

TRABAJOS DE TORNO Y PRESA, especialidad engranajes. San Diego 33. A 5

SE HACE TODA CLASE DE LLAves. San Diego 33.

TENEMOS UNA ENORMIDAD DE PEDIDOS DE CASAS EN ARRIENDO PARA OCUPARLAS EL 1.o DE ABRIL

NECESITAMOS

varias casas amobladas

SEÑOR PROPIETARIO:

Si usted desea tener inmediatamente su casa bien arrendada, le rogamos se sirva pasar hoy mismo a nuestras oficinas a imponerse de los pedidos, por escrito, que tenemos, de clientes que nos ofrecen toda clase de garantías, y así podrá usted también cerciorarse personalmente del numeroso y distinguido público que acude a cada momento a solicitarnos órdenes.

No deje usted de pasar hoy mismo a

1199 — AGUSTINAS — 1199

CIA. NACIONAL DE COMERCIO Y PROPIEDADES LTDA.

(SECCION ARRIENDOS)

TRABAJOS DE MECANICA EN general. Augusto Graf. San Diego 83. A_6

TRABAJOS DE HOJALATERIA Y gasfitería. San Diego 83. A-6

LA G... ... SE DE.dica exclusivamente al seguro de vida. Ab-1.o

ANAFES Y SOPLETES A PARAFIna y bencina. "Primus", "Svea", taller especial de reparaciones, repuestos en general. Augusto Graf. San Diego 87. A6

LA GERMANO CHILENA PRO.porciona el mejor seguro de la vida. M-30

TRANSPORTES EN CAMION ADmito carga para dentro y fuera de la capital. Escribir a L. Cante. Huérfanos 709. 19-M.

SE PLISAN FALDAS AL GUSTO del cliente. Precios módicos.—Luis Acevedo 2115. 18-M.

MIGUEL MENDEZ TIENE EL agra.do de poner en conocimiento de usted que ha disuelto la sociedad que giraba en esta plaza en el ramo de joyería y relojería bajo la razón social de "Passalaqua y Méndez", y mi objeto es dedicarme por cuenta propia a los mismos negocios que aquélla. — Al solicitar la confianza a que me haré acreedor, ruego a mi distinguida clientela se sirva tomar nota de la nueva dirección de mi casa: Joyería El Záfiro, San Antonio 45. 19M

10.—Casas, departamentos y piezas amobladas. (Ofrecidas y buscadas)

400 ESPLENDIDA CASA, MANZAna Residencial. Malpú 371. 18—M

ARRIENDO PIEZA AMOBLADA A extranjero (Delicias 286). 18-M

SE DESEA ARRENDAR DEPARtamento una o dos piezas, preferible amuebladas con puerta independiente a la calle. Dirigirse a V. C., casilla N.o 124-D. 18—M.

CASA HONORABLE MUY CEN.tral, sin pensionistas arrienda dos piezas amobladas a extranjeros o matrimonio solo. Dirigirse a L. M., casilla N.o 6028. 18—M.

80 ARRIENDO PIEZA AMOBLADA Granado 542.

PIEZA A LA CALLE, AMOBLAda, baño anexo para señoras, señoritas honorables. Brasil 522. 19-M

CASA FAMILIA OFRECE MAGNI.fica pieza amoblada. San Pablo 1388, esquina Amunátegui. M 19

ARRIENDASE PIEZA AMOBLADA puerta la calle. San Francisco 106. 20-M

ARRIENDO PIEZA AMOBLADA ca.ballero, matrimonio honorable. Sotomayor 57. 19-M

11.—Casas, departamentos y piezas sin muebles. — (Ofrecidas y buscadas)

Casas

BARTOLOME CAÑAS INMEDIATA Irarrázaval, casa chica 4 habitaciones fuera servicio, hall, patio chico, garage, canon: $ 200. Cía. Nac. Com. y Prop. Ltda. Agustinas 1199.

OLIVARES CERCA NATANIEL, ba.jos chicos, 5 habitaciones, fuera servicio, hall, canon: $ 300. Agustinas 1199.

CARRERAS CERCA DELICIAS, bue.na casa 6 piezas habitaciones fuera servicio, hall, baño, galería vidrio, canon: rebajado, $ 425. Agustinas 1199.

BELLAVISTA BAJOS O ALTOS, CA.sas modernas, decoradas, nuevas, constan: 1 salón, 1 escritorio, 1 hall, 4 dormitorios, 1 baño instalado completo, 1 comedor, cocina, despensa, reportero y dependencia. Canon: 430 pesos. Agustinas 1199.

AGUSTINAS BAJOS, SIN ALTOS, Seis habitaciones fuera servicio, hall, baño, y servicio, bien tenida. Canon: $ 500. Agustinas 1199.

CERRO CERCA DELICIAS, REGIA casa 1 salón, 1 escritorio, 1 hall estilo moderno, 4 dormitorios, 2 baños, 1 comedor, dependencia, cocina, reportero, despensa, puertas mamparas, pisos y papeles nuevos. Canon: 850 pesos. Agustinas 1199. Cía. Nacional de Comercio Ltda.

ARRIENDO CASA PENSION CON útiles. Molina 901. Frente Club Hípico. 18—M

NECESITO CASA CON SEIS PIEzas, barrio Santa Rosa, San Isidro, Carmen, Vicuña Mackenna, Lira, Marcoleta. Pago hasta $ 250. Dirigirse a A. D. V., casilla 81-D. 18-M

NECESITO CASA EN BARRIO Vicuña Mackenna, Seminario, Salvador, Santa Rosa, San Isidro, Lira, pago 250 a 300 pesos. Dirigirse a A. P. V., Irarrázaval 1060. 18-M

150, 130, ARRIENDO CASAS ASEA.das. Carmen 197. 18-M.

NECESITO CASA CON MAS DE 5 piezas habitación. Canon hasta 300 pesos, prefiero cerca Alameda, con patio, aseada. Casilla 81 D. A. M. M. 20-M.

$ 430 LINDA CASA NUEVA, CUA.tro dormitorios, sala baño instalada, chimenea mármol, lámpara, etc. Carros y camiones a la puerta. Barrio San Cristóbal - Bellavista 0609. 20—M.

NECESITO ARRENDAR CASA barrio comprendido entre Alameda y Avenida Matta, Vicuña Mackenna y San Diego. Canon 200 pesos.— R. B. G., casilla 4742. 18—M.

$ 650, ARRIENDO MODERNA Y gran casa altos, San Diego 440. Verla de 2 a 6. Tratar San Diego 432. 18-M

$ 300 VICUÑA MACKENNA 952. — 7 piezas, recién refaccionada, todo servicio. Se entrega el 21. 18_M

MATRIMONIO SIN NIÑOS NECE.sita casa chica. Detalles: Casilla 3102. 19—M

CASA CON HUERTO O QUINTA tomaré en arriendo. Dirección: F. T., Correo Central. 21—M

ARRIENDANSE CASITAS CONFOR.tables, San Pablo 1620. Tratar: Dieciocho 719. 22—M

ARRIENDO CASA NUEVA CON jardín, garage, toilette, grandes habitaciones, toda comodidad. Sólo 300 pesos. Vicuña Mackenna 1795. M 18

ARRIENDO CHALET EN $ 200, A una cuadra de las góndolas. Tratar: Avenida Hipódromo Chile N.o 1296. M 19

450 DIEZ PIEZAS, TRES PATIOS. Montt 2493, inmediato Alameda. M-18

ARRIENDO O COMPRO QUINTITA con habitación, cerca de Santiago. Catedral 2842. 18-M

NECESITO ARRENDAR CASA 8 piezas, baños, dependencias y patio cerca carro. De Brasil a Bandera. Canon 400 a 450. Clasificador 58 o Loreto 170.

NECESITO CASA CENTRAL 12 Pie_zas. Pago hasta 800. G. C. Casilla 81 D. 19_M

ESPENDIDA CASA EN ALTOS, Y en perfecto estado, ofrezco en arriendo en San Diego 920. Canon: $ 320 mensuales. 19_M

CASAS EN BAJOS O ALTOS Ofrez.co en arriendo, por $ 150, mensuales. Tratar: San Diego 926. 19-M

$ 300 COMODA CASA ALTOS, ocho piezas, hall, gas, luz eléctrica. Chacabuco 727.

$ 230 ALTOS SEIS PIEZAS, HALL. Maestranza 1268. Llaves Maestranza 1264. 19-M

130, 170 y 180 EMPLEADOS COmercio, cité, casas tres, cuatro piezas, todo servicio. Marcoleta 432.

$ 300 SE ARRIENDA CASA PERfecto estado a matrimonio solo. Tratar: 2 a 4. Diego Rosales 1642.

$ 800 ARRIENDASE CASA MO.derna, en Compañía 1564. Tratar: Delicias 1977. M 20

CHALET LUJO, PROVIDENCIA una cuadra Plaza Italia, dos patios, cuatro dormitorios, dos toilettes instalados, garage con pieza chauffeur, $ 1.000. Llaves: Seminario 60. Verla de 10 a 3. Tratar: Bandera 154, Oficina 28 o Seminario.

$ 1.300 ARRIENDO FLAMANTE propiedad. San Pablo 1549, apropiada hotel, pensión, 38 piezas. Tratar: Alonso Ovalle 1465.

ARRIENDASE CASA-QUINTA, 4 amplias piezas, calle Arteaga. Tratar San Pablo 3239.

ARRIENDO CASA CINCO PIEZAS, dependencias, perfecto estado. Las Heras 1530. M-19

$ 500 CASA MODERNA ESQUINA. poca familia. Agustinas 2399. 20-M

AVENIDA ITALIA 1154, ARRIEN_dase dos casas, 240, y 300 pesos. 20-M

$ 1.500 ARRIENDASE CASA BAJOS con baños instalados. Alameda 1977 Verla y tratar de 2 a 4. M 20

$ 110, VICUÑA MACKENNA 1327 arriendo casitas dos piezas, toilettes y cocina. Tratar casita N.o 1. M 19

ARRIENDASE CASA PROVIDEN.cia 969. 19—M.

$ 280 ARRIENDASE CASA CALLE Mujica 220.

ARRIENDO ALTOS 1.o ABRIL. Madrid 1313. 19—M.

ARRIENDO CENTRALISIMA CAsita, estilo chalet, 3 piezas, servicios. Alonso Ovalle 1822.

ARRIENDO BUENA CASA ALTOS, 14 piezas. San Ignacio 812. 21—M.

ARRIENDO SALON MATRIMONIO o persona sola. Santa Victoria 210. 20—M.

$ 250, ARRIENDO MEDIA CASA familia sin niño, Sotomayor 725. 19—M.

ARRIENDASE CASA ALTOS. Prat 581. Canon $ 500. 19—M.

$ 250 ARRIENDASE COMODAS CAsas cinco habitaciones, gas, electricidad. Bueras 158 F, interior, entre Alameda y Forestal.

ARRIENDO MEDIA CASA INDE_pendiente cinco habitaciones, servicios. Manuel Montt 2510.

ARRIENDO DOS CASAS NUEVAS, altos y bajos, 5 piezas cada una, fuera servicio, frente Liceo Centenario. Antonio Varas 263. 19-M.

SE ARRIENDA CASA DELICIAS 325 matrimonio sólo (sin niños), $ 500. Tratar: Delicias 319. 19M

$ 150 ARRIENDO ESPACIOSA CASA altos 5 piezas, y servicios, grande galería, luz eléctrica. Libertad 1320. Casa 28. 19-M

FAMILIA EXTRANJERA NECESI_ta casa-quinta que se preste para aves. Cerca carros. Cartas indicando precio a M. A. Casilla 1251.

300 OFRECESE CHALET 10 DE.partamentos. Seminario 517.

$ 600 EJERCITO 628, ALTOS, CO_modas, elegantes, anchas galerías, asoleadas. Tratar: bajos.

$ 170 ARRIENDO CASAS VICUÑA Mackenna 584. 20-M

180 Y 220 PESOS ARRIENDO COmodas casas cinco y siete piezas. — Tratar: Exposición 70.

ARRIENDOS. DIRIGIRSE A Guzmán y Silva. Huérfanos 1317.

Departamentos

ARRIENDO DEPARTAMENTO DOS piezas o separadas. Olivos 622. 18_M

ARRIENDO DEPARTAMENTO CAlle. Cueto 332. 18—M.

DEPARTAMENTO ARRIENDO, Nataniel 116. 21-M

ARRIENDO DEPARTAMENTO O pieza, baratísimo. Lira 937. 19-M

$ 150 ARRIENDO DEPARTAMEN.to independiente. Lira 646. 19—M

SE ARRIENDA UN DEPARTAMEN.to, San Francisco 568. 19M

SE ARIENDA DEPARTAMENTO 4 piezas, todo servicio. Olivares 1435.

$ 120 COMODO DEPARTAMENTO, una cuadra carro Ñuñoa, camión puerta. Prefiérese sin niños. — Salvador 2129.

Piezas

NECESITO CASA CON MAS DE 5 piezas habitación. Canon hasta 300 pesos, prefiero cerca Alameda, con patio, aseada. Casilla 81 D. A. M. T. M—18

ARRIENDO PIEZAS, ARTURO Prat 594. 20—M

ARRIENDASE PIEZAS O DEPAR.tamentos personas solas. Pedregal 16. 18—M.

PIEZAS, DEPARTAMENTO CALLE completamente independientes. Estado 239. 18—M.

ARRIENDASE CUATRO PIEZAS baño. Merced 632. 18-M.

ARRIENDO UNA O DOS PIEZAS A perosnas solas. Marín 165. 18_M

ARRIENDO PIEZA PEQUEÑA. San Antonio 265. 18—M.

ARRIENDO TRES PIEZAS, COCINA y luz, $ 160. C. Henríquez 114. 18—M

ARRIENDO PIEZA PERSONA SOla, Sotomayor 23. 19M

$ 25 ARRIENDO PIEZA CHICA A señora sola, San Ignacio 870, casa Y. 18 M

ARRIENDO PIEZA. COCHRANE 469. Casita 3. 18-M

ARRIENDO PIEZAS A PERSONAS decente, Gay 1748. 18-M.

NECESITO PIEZA CALLE, CASA señoras respeto. Correo 2. — C. W.

DOS PIEZAS, LUZ, INDEPENDIENtes, altos, Echaurren 71.

ARRIENDO PIEZAS O DEPARTAmentos a personas solas a matrimonios sin niños. Prefiero extranjera.— Morandé 781. De 10 a 11 y 2 a 5. 19_M

ARRIENDO PIEZA A LA CALLE a persona sola. Coquimbo 740.

ARRIENDASE PIEZA GRANDE aseada. Nataniel 1232.

PIEZAS CON SIN MUEBLES. MAqurana 564.

SE ARRIENDA UNA O DOS PIEzas grandes con balcón a la calle y con cocina. Padura 549.

12.—Compra y venta de casas y sitios

CASA HASTA $ 40,000 COMPRO. Prefiero construcción antigua, con buena extensión. San Martín 64. 19-M.

Antiguos COMPAÑEROS de TALLER

No es raro que el empleado subalterno llegue a ser el **JEFE** de sus antiguos compañeros, si tuvo la inspiración de instruírse siguiendo los cursos rápidos del

Instituto Americano de Comercio

BANDERA 154, 3er. PISO. — SANTIAGO.

Su porvenir puede depender de una visita a nuestro establecimiento

CASA CHICA, MODERNA, MUY central, valor de $ 130,000.00, doy en cambio casa grande antigua, aunque esté en mal estado, pagando o recibiendo diferencia de precio. Dirigirse con datos a Casilla 1904. 18-M

VENDESE UN SITIO 59 VARAS por 20; Población Recoleta. Tratar: Bulnes 762. Casa 4. 23M

ARRIENDASE DEPARTAMENTO; dos piezas a la cale a matrimonio solo. Lira 182. 86—M

$ 63,000 ROSAS CONTIGUA PLAza Yungay, gran residencia, grandes patios, parrón, baño. Merced 632. 20-M.

$ 120,000 SAN PABLO EXTENSI.sima propiedad frente dos calles. Merced 632. 20-M.

SAN PABLO 4525 VENDO CASITA en 12,500 con toda comodidad, carros y góndolas a la puerta. Llaves en el 4531. Tratar su dueño Eyzaguirre 1036. 18—M.

EN ESPLENDIDA SITUACION vendo sitios. Tratar Seminario 630. 19-M

POBLACION SAN JOSE ÑUÑOA, Se vende sitio. 30 x 37.40, mitad de su valor. Santa Elvira 382. 18_M

20,000 VENDO UNA QUINTA, COmuna Yungay, Mendoza 488. Población Buenos Aires, toda cerrada con muralla 48x48 metros, esquina, parrón, casa, luz y agua. Tratar: ahí mismo. 20—M

22,000 VENDO UNA CASA SEIS piezas, galpón, parrón y arboleda, 16x48. Mendoza 480. Tratar :488. 20—M

$ 50,000 VENDO GRAN SITIO MU_rallana medianera. Cueto esquina San Pablo 19.

CASITA 20,000 A $ 30,000 COMPRO intermedio Caja, sin comisión. San Cristóbal 544. 19-M

$ 8,000 MAESTRANZA 1915 VEN.do sitio 10x51.80, facilidades pago. Federico A. Reyes, Huérfanos 1433.

1.o 5 SITIOS, BUENA SITUACION comuna Yungay, vendo de ocasión; 2.o vendo sitio con edificio, una cuadra Estación Talca; 3.o vendo casa muy buena renta, 3 patios, 8 piezas, fuera dependencias. Tratar: Carmen 780.

VENDO EN AVENIDA BRASIL 727 casa 6 piezas y dependencias, $ 65.000. Sin intermediarios.

EXTENSA QUINTA, VENDESE, Vicuña Mackenna 256. Tratar: Cochrane 44. 19—M.

SITIOS MENSUALIDADES. NEGREte, vendemos. Maestranza 480.

VENDO CASA 5 PIEZAS, HALL. Baño. Suble 761. 19—M.

$ 40.000 EN PROPIEDADES Y TRA.bajo personal aporto a tienda u otro negocio establecido. R. G. S. General Urriola, 672.

HABITACION BARATA VENDO, Inmenso sitio, Chacabuco. Libertad 6.

13.500 VENDO CASA 7 PIEZAS, árboles frutales, datos: Huemul 1701. 19—M.

13.—Compra y venta de negocios

VENDO ACREDITADO BAR Y Restaurant La Rinconada. Sama 1141. M-24

BODEGA VENDO, FRUTOS DEL país, buena situación. Poco capital. San Pablo 3763. 20—M

SE VENDE UN NEGOCIO EN GRA.jales 2502. 18—M

VENDO CARNICERIA CASI RE.galada. Victoria 1084, cerca San Diego. 21—M.

POR VIAJE URGENTE SE VEN.de negocio de abarrotes, poco capital, buena posición. Mapocho 2140. 18—M.

VENDO OCASION HOTEL BAR Y Casa Cena El Polo Sur por tener que irme con urgencia a las votaciones plebiscitarias; negocio rápido. Inés de Aguilera 1132. 18—M

SE VENDD UN BAR NATANIEL 903, barrio populoso, por no poderlo atender su dueño. 18—M.

CASA DE PENSION, PIEZAS AMO_blandas, cocina, comedor, útiles. Vendo. San Diego 262. 18-M

SE VENDE UN NEGOCIO DE AL.macén. Avenida Chile 769. 19—M

POR NO PODERLO ATENDER, vendo negocio menestras con habitación. Recoleta 432. Al lado cité Apollo. 19—M

VENDO CARNICERIA, VENTA diaria 350. Independencia 732. 18—M

VENDO LAVANDERIA CALLE VI.cuña Mackenna, buena clientela. Tratar: Bandera 131, oficina 14. 19M

VENDO ALMACEN ABARROTES poco capital. Molina 921. 18M

VENDO UN NEGOCIO DE PASTE.lería, Santa Isabel 08, por no poderlo atender.—S. Díaz. 21-M

PELUQUERIA VENDO, ESPLEN.dida clientela señoritas. Av. Matta 677. 18-M

SALON CON 2 BILLARES, PER.fecto estado, completos, con todos sus útiles, con derecho local vendo. San Alfonso 59. 24-M

CUALQUIER PRECIO VENDO BUEN negocio abarrotes, por viaje urgente. Cochrane 602. M 18

ANTIGUA Y ACREDITADA PELU.quería con cigarrería y lustrín, véndese. Independencia 343. M-20

TENIENDO BUEN NEGOCIO Y ne.cesito socio con 15 a 20 mil pesos. Utilidades comprobadas. Tratar: 1-4. San Francisco 364. M-19

SE VENDE NEGOCITO MENESTRAS $ 600 o se arrienda el local, casa esquina, Ecuador 3900. 20M

VENDESE NEGOCIO ABARROTES, buena venta diaria, mucha clientela. Se da a prueba. Casa muy grande. Arriendo barato. Tratar: López esquina. O'Higgins. — Almacén Libertad. 20M

VENDO NEGOCIO, SITUACION, LA mejor del barrio Estación; se presta ría para paquetería, pensión, otra clase de negocio. Véndese por tener otro negocio. Delicias 3421.

VENDO ALMACEN, EL MAS ACREditado y el más antiguo del barrio. Huemul 1701. 19—M.

VENDO PELUQUERIA, CIGARREría muy elegante por enfermedad, utilidad mínima $ 1,000. Mapocho 3312. M-19

VENDO NEGOCITO. SOTOMAYOR 898. M-20

COMPRO DE OCASION PICADURIA leña con útiles. Dirigirse por carta: J. S. San Pablo 1541.

VENDO ALMACEN POCO CAPITAL, Bulnes 725. 20—M

VENDO CARNICERIA, BUEN LO.cal, casa y útiles primera. Utilidades comprobadas. Doy prueba. Santa Isabel esquina Girardi. 20—M

VENDO BODEGA FRUTOS DEL país, por no poderla atender. Chiloé 1996.

VENDO PELUQUERIA VICTORIA, 1239. 19M

SE VENDE CIGARRERIA EN PLEno centro, poco capital. Tratar: Coquimbo 1136, de 1.30 a 3 P. M. M 20

SE VENDE GRAN FABRICA DE chanchería y carnicería (por desacuerdo familia). Ventas y ganancias comprobadas; buenos repartos, pudiendo darle más impulso al negocio, por reunir la casa todas las comodidades necesarias. San Pablo 2369. Contrato largo, sin agentes. M 20

ESTABLO MEJOR SITUACION de Santiago, se vende o aceptaría socio con poco capital. Tratar de 7 a 10 A. M. y 3 a 5 P. M.; en Root 519 (entre Carmen y San Isidro). 19—M

INDUSTRIA ACTUAL LABOREO, vendo; tratar: Morandé 450, of. 13; casilla 3331. 20—M.

SE VENDE UNA ROPERIA EN Avenida Ecuador N.o 4320. Casa esquina. 19—M.

URGENTE VENDO PELUQUERIA, anexo tiene habiatción. Maestranza 660. 19—M.

POR VIAJE URGENTE VENDO pastelería en muy bajo precio. San Francisco 506. 19—M.

VENDO BAR RESTAURANT ES.pléndida situación o admito socio con 4 a 5 mil pesos. Tratar: Independencia 1167. M-19

VENDO O ARRIENDO ALMACEN abarrotes baratísimo. Espléndida situación. Casilla 282. M-20.

ESPLENDIDA OPORTUNIDAD. — Se arrienda, vende o se entra en sociedad para continuar explotación acreditado hotel en la parte central, cerca de la Plaza de Armas. Referencias en el estudio del abogado don Osvaldo Garretón. — Huérfanos 1153. 20M

15. — Compras y ventas varias

A LAS CARNICERIAS: COMPRA.mos constantemente gorduras de carnicerías, por grandes y pequeñas partidas. Zolio Olivares y Cía. Ltda. Refinería de Grasa. — Chiloé 1842. Teléfono 215. Matadero. 18—M

LOZA, ENLOZADOS Y CRISTALE.ría en general ofrece al público con grandes rebajas, la fábrica y depósito. (Estación Central) — Calle Meiggs 49. El Universal. 19—M

GANGOCHO VIEJO COMPRO. COpiapó 333. 23—M

VENDO MUEBLES, CANARIOS, plantas de ocasión. Olivos 622. 18M

VENDO TORNO MECANICO, LOS balancines. Avenida Matta 905 18—M.

VENDO COCINA COKE, TRES pla.tos con horno, caldero, poco uso.— Moneda 639. 18—M.

MONTURA INGLESA APERADA, regalo. Nataniel 1179. 19 M

COCINA A GAS CON HORNO VEN_do, 90 pesos. Tocornal 501. 18-M

LAVATORIO DESAGUE, MARMOL, grande, llaves y patas niqueladas, perfecto estado véndese mitad precio. Verlo 1 a 6. Rosas 1819. 19M

TANINO PARA VINOS VENDO por partidas, 5 pesos kilo. Erasmo Escala 2219. 18—M

MOSTAZA ENTERA, VENDO 90 kilos, a 1.50 kilo. Erasmo Escala 2219. 18—M

VENDO DOS RESORTES FIRMES para carretela. Brasil 560. M 19

SACOS CARBONEROS, LEÑEROS y muchas otras clases, vendo, San Pablo 2954. 19_M

ALAMBIQUE NOCRIS, FILTRO Lo.za inglesa, varios útiles laboratorio, dos planchas bronce, realizo. —Prieto 1398.

SACOS CARBONEROS CON RETO.bos vendo 500. San Diego N.o 1531.

COMPRO JUEGO CAÑAS, PARA AL_cantarillado. Ejército 626.

VENDO ROMANA 400 KILOS, tras.misión con dos poleas, una bomba de desinfectadora de árboles y par noria cañería, 1 3|4 40 metros. — 2 mamparas nuevas. Gálvez 1431. 19-M

SE VENDE 10 ARROBAS DE VINA_gre puro Atacama 1311. 19_M

VENDO COCINA ECONOMICA gran.de de ocasión. San Antonio 361. M-19

GRAN SURTIDO TEJIDOS LANA, buen negocio comerciante. Granado 540. M-19

COMPRO BANCOS CARPINTEROS y sargentos. Maestranza 636. 19M

ROMANA FAIRBANKS, 1,000 KI.los, véndese. Arauco 1060. 20-M

COMPRO COCINAS AUN DETE.rioradas. Eyzaguirre 541. M 21

VENDO ESCOPETA IDEAL, 7 R. E. cal. 12, Bandera 771. 19_M

ROMANA 1.200 KILOS, PALANCA, vendo. Artesanos 983. M 19

SE VENDE UNA PARGOLA DES.armada de pino. Tratar Bandera 168 de 11 a 12.

VENDO BOMBA A VAPOR. AV. Irarrázaval 1335. 20—M.

DEPOSITO NIEVA Y TRIAS. — Compro y vendo toda clase de botellas, sacos y metales. V. Mackenna 850 y Av. Matta 1185, esquina Gálvez. M-23

SILLAS CHILENAS, INGLESAS, para hombre y señora, y de marsillon vendo a precio de costo, por conclusión de negocio. San Pablo 2954. M-19

OCASION. MIL CAJAS DE TIZA Re_galo. Nataniel 26. 21-M

VENDO PIPAS VACIAS, MIL LI.tros vinagre blanco, cocina económica, chicha vieja. Victoria 1170.

VENDE LUSTRIN SAN DIEGO 915. 20—M.

ROMANA 1,500 KILOS, BALANZAS, platillos, pesas, molinillos, realizo. San Alfonso 51.

VENDESE BARRILES Y BOMBAS cerveceras. Andes 3134. M-19

CHICHA FINA, UVA MESA, vende Viña Santa Juana, góndolas Renca. M-21

COMPRO DOS PAÑOS DE BILLA O Billar usado. Dirección: Kiosco estación Valdivia. Lisandro Quijada.

Cuerpo de Bomberos

1.a COMPAÑIA DE BOMBEROS.— "Deber y Constancia". — Cito a la Compañía a Academia y Ejercicio para el Lunes, a las 9.30 P. M. Uniforme de trabajo. Punto de reunión: el cuartel.—El Ayudante.

2.a COMPAÑIA DE BOMBEROS.— "Esmeralda".—Cítase al personal a academias teórica y práctica, para el Viernes 19 del presente, a las 9.45 P. M. Reunión: el cuartel.—El Ayudante.

2.a CIA. DE BOMBEROS ESME.ralda.—Cítase al personal a academias teórica y práctica para el Viernes 19 del presnt, a las 9.45 P. M. Runión el Cuartel.—El Ayudante.

17.—Escuelas de choferes

ESCUELA PRACTICA CHAUFfeurs mecánicos, cursos rápidos, varias marcas, diurnos, nocturnos. — Vicuña Mackenna 456. Arredondo. 24—A.

18.—Extravíos y hallazgos

GRATIFICACION SE DARA A LA persona que devuelva a Catedral, 1450, traje azul espumilla perdido anoche en carro Parque, entre nueve y diez de la noche. 20—M

GRATIFICO A LA PERSONA QUE devuelva a Rogelio Ugarte 1167, un reloj pulsera de oro esmaltado, azul, perdido ayer al tomar góndola 13.

19.—Empleados para comercio y oficinas. (Pedidos y ofrecidos)

NECESITO VENDEDOR RAMO BO_tica, dirigirse a casilla 2659 a T. A. B. 18_M

EMPLEADA PARA LABORATO.rio que conozca la fabricación y revisión ampolletas y sepa muy bien llenar con campana, se necesita. Inútil presentarse sin recomendaciones. Compañía 1295. 18—M.

EL CRIADERO DE SEMENTALES de San Bernardo, necesita un dactilógrafo (furriel) que haya hecho su servicio militar, buena preparación y salud compatible con el servicio. Sueldo correspondiente a sargento 2.o. Presentarse diariamente de 9 a 11 A. M. 20-M

SEÑORITA PARA LABORATORIO, necesito. Matta 1530. M-20

DOS OCUPACIONES: ESCRIBIEN.te máquina, mucha práctica, mozo oficina necesita, Agustinas 1258.

JOVEN DE PROVINCIA, CON CO.nocimientos de oficina, con buena letra y escribe rápidamente a máquina, se ofrece para oficina o cualquier ocupación decente. Dirigirse a casilla 1892. 20-M

SE NECESITA SEÑORITA PARA el cuidado y educación de 3 niñitas. Se prefiere extranjera, para Valdivia. Informes, Carmen 38 de 1 a 4. 20—M.

DIBUJANTE DE PLANOS SE Ofrece. Dirigirse a R. J. Maipú 14 A. 19—M.

ELECTROTECNICO SE OFRECE Dirigirse a H. J. Maipú 74 A. 19—M.

SE NECESITA SEÑORITA PARA EL mostrador, cartas y certificados a cas. 461. 19—M.

SEÑORITA DACTILOGRAFA CON conocimientos contabilidad necesito Presentarse de 11 a 12. Huérfanos 1235, oficina F.

SEÑORITAS NECESITAMOS Y DOS empleados con garantía. Plazuela Santo Domingo. Rodolfo Venegas Salas.

SEÑORITA MUY PREPARADA ofi.cina casa comercio, desea ocupación casas extranjeras muy buenas referencias. San Ignacio 1044. O. G.

ESTUDIANTE LEYES, DESEARIA ocupación de noche. Raúl Silva, Correo 3.

JOVENCITO NECESITO PARA EL reparto de almacén. Buenos informes. Agustinas esq. Miraflores.

VENDEDORA DE SOMBREROS SE necesita. Puente 649.

VENDEDOR VIAJERO JOVEN, tra.bajar temporada remunerativa. Valparaíso. Exígese pequeña fianza, recomendaciones. Casilla 7576. Monte.

SEÑORITA CON BUENA LETRA para ayudante oficina, necesítase.— Dirigirse: Casilla 3988.

20.—Frutos varios. (Compra y venta)

UVA Y CHICHA, PRINCIPIO LA vendimia. Chacra Lo Sarabia, camino Vitacura. Teléfono 11, Las Condes. 23—M

UVA MOSCATEL, 0.35 KILO, ven.de Fundo "El Carmen", Renca, entre Plaza y Estación. 19—M

OJO: DESDE HOY DIA PRINCIPIA la venta de uva de mesa. Viña Santa Elena. 18—M

SE VENDE UVA POR MAYOR Y menor, Chacra Tobalaba. Ñuñoa. 18-M

SE VENDE UVA PASTILLA EN EL Fundo La Bandera, en La Granja. M-19

21. — Haciendas, fundos, chacras y terrenos. (Compra-venta y arrendamientos)

CHACRA EN QUILLOTA, extensión 17 cuadras regadas, casa. Se dan facilidades. Vale ... mil pesos. Cipriano Estay, ... Quillota, Casilla 297.

CHACRITA DE 23,000 cuadrados, aparente para ... mod... o establo, con ... ción amoblada, casa para ... varios galpones, gran parrón ... ta, toda clase árboles frutales ... corriente y potable, suelo ... cultivo, cerrada con murallas ... bones, a doce minutos Plaza ... mas, góndolas a la puerta ... en $ 90,000 con facilidades ... Huérfanos 1059, Oficina ...

22.—Hoteles y pensiones

HOTEL "BOHEME", SAN ... nio N.o 54, arrienda piezas ... das, sin pensión.

ARRIENDANSE BUENAS ... con sin muebles pensión ... 1650, altos.

PENSION CON SIN PIEZA ... to Domingo 1150.

SAN DIEGO 323. — PIEZAS ... sin pensión.

CASA RESPETO ARRIENDA ... za pensión. Olivos 970.

SE ARRIENDA UN DEPARTAMENTO ... to a la calle con pensión ... 60.

REGIOS DORMITORIOS PARA caballeros, excelente comida ... miliar. Dáse pensión ... confort. Casa Residencial ... 75. Atendida por su propietario Antonio Ferrando.

MAGNIFICAS PIEZAS AMOBLAdas, con pensión arriendo ... Parque Forestal. Monjitas ...

ALAMEDA 975, PIEZAS AMOBLAdas, pensión caballeros ...

PIEZA PENSION, NATANIEL ...

SE ARRIENDA PIEZAS CON PENsión a estudiantes o matrimonio ... dependencia 1134.

PIEZAS, PENSION, NATANIEL ...

ARRIENDO PIEZAS PENSION ... Diego 287.

DEPARTAMENTOS Y PIEZAS ... bladas, buena pensión ... 545.

SEÑORITA DESEA PIEZA ... muebles, con pensión, en barrio central. Indicar precio.— ... casilla 1920.

120, PENSION, CON PIEZA ... 1711.

ARRIENDASE PIEZA O DEPARTAmento calle, barato y pensión ... fono. San Antonio 40.

PENSION A DOMICILIO ... casa particular. Ejército ... lles.

ARRIENDO PIEZAS CON ... pensión. Jofré 432.

ALAMEDA 777, CENTRAL ... danse piezas pensión.

PIEZA BALCON CALLE, ... do con pensión bajos ... 1019, al llegar a Prat.

A ESTUDIANTE ARRIENDO pieza con pensión, Carrera ...

SAN ANTONIO 812, EXCE... pensión, pieza amoblada ... 70.

ARRIENDASE PIEZA O DEPA... mento calle, baño y pensión ... fono. San Antonio 40.

ARRIENDO PIEZAS CON ... sión, Carrión 1486.

PENSION.— JOVEN EXTRANJERO solicita casa familia respetable ... tuación central, escribir ...

23.—Instalaciones y accesorios para negocios. (Compra y venta)

SE VENDE UNA LINDA ... tería de cigarrería. Marcoleta ...

MESONES Y ESPEJOS PARA ... tre necesito. Avenida ...

VENDO INSTALACIONES ... negocio, San Diego 73.

VENDO TRES ELEGANTES ... nas. San Diego 852.

VENDO BILLARES, COCINA 6 platos, mampara dos ... piapó 1472.

SE VENDE INSTALACION ... vandería, Nataniel 934.

VENDO ESTANTERIA, ... dor, vidriera parada grande ... dro 144.

VENDO OCASION ESTANTE mostrador, vidrieras, útiles ... Copiapó 778.

24.—Instrucción y educación. (Colegios, academias y profesores)

INSTITUTO SAN MARTIN ... Martín 64. Recibe alumnos ... medio-pupilos, externos ... des, preparatorias, ... Profesores de Estado en ... Exámenes válidos ... miento. Matrícula abierta.

LICEO INGLES, MAESTRA ... Kindergarten, preparatorias ... dades, externas, medio pupilas ... mas, música, pintura.

MATRICULA ABIERTA ... completos comercio.— ... Taquigrafía, Aritmética ... Cursos separados señoritas ... nos para empleados. Instituto de ... quina $ 10. ... dad Santo Domingo ... 4136.

MARIA RAMIREZ DE ... profesora de canto, titulada ... servatorio, da clases ... 2426.

FELIPE BALLESTER B, ... sor de guitarra, bandurria y ... lino. Irarrázaval 1739.

ACADEMIA DE CORTE Y ... fecciones. Puente 562 ... la matrícula del primer ... corte y confecciones ... tas; clases mañana y tarde ... vechar esta oportunidad ... marse, profesión de gran ... Se corta moldes sobre medida ... confecciona trajes y ... Mdme. Briant.

NUEVOS CURSOS CONTABILIDAD ... Mecanografía, Taquigrafía ... Gramática, Aritmética ... Instituto "Pinochet Le-Brun" ... fanos 1657.

INSTITUTO SAN MARTIN

SAN MARTIN 64

Recibe internos, medio-pupilos y externos. Kindergarten, preparatorias y humanidades. Profesores de Estado en cada ramo. Exámenes válidos en el establecimiento. Matrícula abierta. Durant las noches funciona en el mismo Instituto cursos especiales de comercio y de humanidades, de sistemas antiguo y concéntrico.

COLEGIO EUROPEO PARA SEÑO-ritas. Teléfono 1383. Delicias 2266, Humanidades completas, exámenes validos. En sección infantil y preparatorias recíbense niñitos. Internas, medio-pupilas, externas. Música y piano con exámenes válidos. Clases principian el 11 de Marzo. 12-A.

PREPARO BACHILLERATOS: Francés, Matemáticas. Cochrane 82. 18—M

INTERNADO PARA NIÑOS DE 7 a 14 años. Matrícula abierta. San Pablo 2813. 20-M.

MATEMATICAS, FISICA, FRAN-cés, Inglés, Bachillerato preparan profesores competentes profesores Estados Unidos. Agustinas 889. 20—M.

SEÑORITA ENSEÑA PREPARA-torias e inglés, casilla 7549. 20-M

PROFESORA ALEMANA, DA CLA-ses de piano y alemán. Rosas 2037. 18-M

$ 3 MENSUALES ENSEÑAR ESCRI-tura máquina. Ricardo Santa Cruz 7. 18—M

INSTITUTO COMERCIAL DE SAN-tiago. Agustinas 1060. Matrícula abierta, nuevos cursos: Contabilidad, Taquigrafía, Idiomas, Dactilografía. Clases funcionan únicamente cursos para señoritas.

PEDAGOGAS INGLES, FRANCES, Castellano, hacen clase. Casilla 2533. 21-M.

PREPARO INGLES, PREPARATO-rias, Humanidades. Brown. Casilla 19—M

$ 3 MENSUALES ENSEÑANZA escritura máquina. Ricardo Santa Cruz 7. 19-M

BACHILLERATOS, PREPARAN PE-queños. Precios bajos. Juan [illegible] Casilla 1463.

CURSO DE SOMBREROS TRES Me-ses, desde $ 10 mensuales. — Gay 19_M

PROFESORA DE PREPARATORIAS clases particulares, toma horas colegio. San Francisco 1208.

COLEGIO CHILENO. — SEÑORITAS, Sotomayor 621-625. Matrícula abierta. Clases funcionando. Humanidades, Kindergarten. Internos válidos. Humanidades, preparatorias. Kindergarten. Internado, Externado, medio pupilaje, clases adornos sin gravámenes especiales. Pensionado estudiantas universitarias. Ab-15

EN BUSCA DE UN EMPLEO

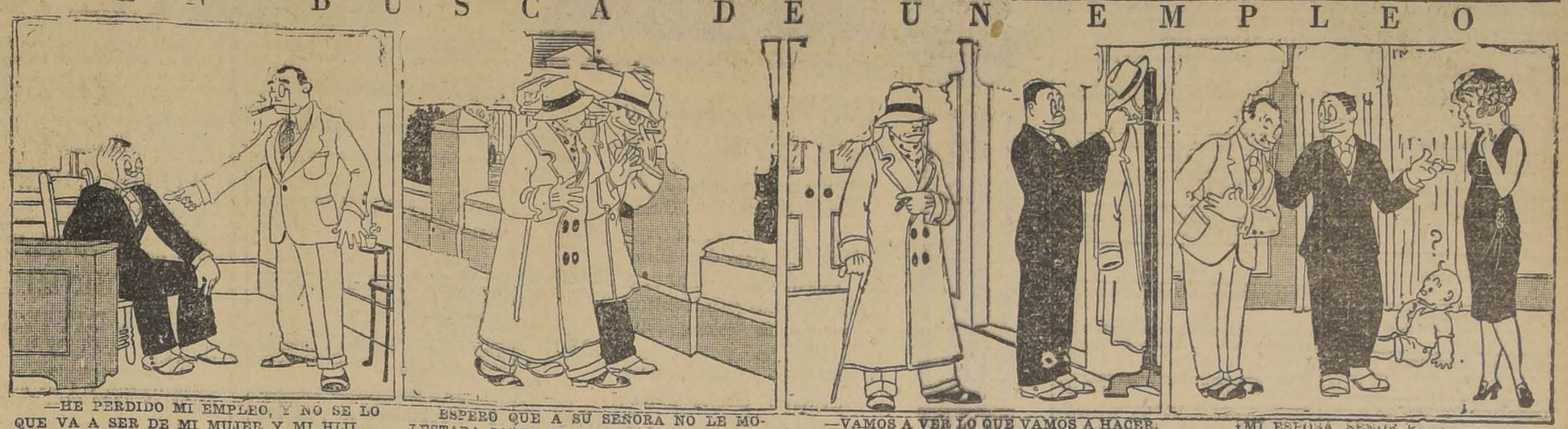

—HE PERDIDO MI EMPLEO, Y NO SE LO QUE VA A SER DE MI MUJER Y MI HIJI.
—NO SE APURE. YO LO HARE MEJORAR DE SITUACION.

ESPERO QUE A SU SEÑORA NO LE MOLESTARA SALIR DE LA CAPITAL.
—ESTARA FELIZ DE IR A DONDE YO VAYA.

—VAMOS A VER LO QUE VAMOS A HACER.
—ESTOY ANSIOSO DE SABERLO.

¿MI ESPOSA, SEÑOR PEREZ.
—ENCANTADO DE CONOCERLA, SEÑORA.

ACADEMIA MUSICAL "FAUSTINO Arias". Exámenes válidos. Agustinas 2027. 19—M

INSTITUTO "PINOCHET LE-Brun". Huérfanos 1657. Tres cursos preparatorias. Enseñanza comercial, tres años. Curso especial un año, internos, medio pupilos y externos. Matrícula abierta. Clases funcionando. 31—M

25.—Instrumentos musicales, afines y accesorios. (Compra-venta y composturas)

OCASION: PIANO 1|2 COLA VENDO, Santa Filomena 534. B_M

DISCOS NUEVOS BAILABLES Y cantados desde cuatro pesos, vende. San Pablo 2215. 21—M

VICTROLAS DE TODOS MODELOS con facilidades de pago, entrega inmediata. San Pablo 2215. 21—M

VICTROLAS, GRAMOFONOS, COM-posturas económicas, repuestos legítimos. San Pablo 2215. 21—M

AUTOPIANO. COMPRAMOS UN autopiano que esté en buen estado, de 88 notas. Casa Amarilla. San Diego 128. 20-M

COMPRO AL CONTADO UN PIANO buen estado. Indicar marca, precio, Casilla 2227. 20—M.

PIANOS NUEVOS Y DE OCASION recibió Ahumada 31. Facilidades de pago.

$ 1,250, VENDESE PIANO Y ME-dio amoblado. Maruri 513. 20—M.

VENDO PIANO PARA ESTUDIO 1|2 cola. San Francisco 1283. 20-M

DISCOS VICTOR, COLUMBIA, PA-thé y todas marcas, desde $ 3. Llegaron las últimas novedades. Cambio discos usados aunque estén rotos por nuevos. Compongo toda clase de máquinas de coser, victrolas y gramófonos. San Pablo 3786. 20—M.

PIANO VENDO DE OCASION. MAR-tínez de Rozas 2682.

DESEASE ARRENDAR PIANO. Brasil 70. M-20

PIANO ALEMAN NUEVO, META-lico, regálase. Molina 676.

COMPRO DISCOS O CAMBIO POR Victrolas. Casa de Remates y Consignaciones. Meiggs 65. 20—M

PIANO ALEMAN CARL HARTD, 3 pedales, véndese, $ 3,000. Bascuñán 466. 18_M

COMPRO DISCOS, SAN DIEGO 129 19-M

PIANO ALEMAN MODERNO, VEN-dese 2,400 Cochrane 181. 18-M

DISCOS ARTISTAS "VICTOR" Recién recibidos, óperas, operetas, shimmys, tangos, one step, cuecas, tonadas, cómicas, himnos, marchas gran surtido. Abierto diariamente hasta las nueve. Discos nuevos desde cuatro pesos. San Pablo 2215 20—M.

PIANO ALEMAN VENDESE. SAN Francisco 568. 18—M.

COMPRO VICTROLAS, GRAMOFO-nos y máquinas de coser, aunque estén en mal estado. San Pablo 2786. 20—M

CARUSO, TITTA RUFFO, GALLI Curci, 21 discos cantados por estos célebres artistas, vendo de ocasión.— Se garantiza que están sin uso. — Unión Americina 441. 18M

SE VENDE UN GRAMOFONO, UNA vidriera para paquetería, un mostrador y varias mesitas en Irarrázaval 4129. Ñuñoa. 18_M

$ 1,000 VENDESE PIANO, VERLO, Sazié 2352. 19-M

REALIZACION DISCOS VICTRO-la. Bandera 191. 20—M

GRAN OCASION: AUTOPIANO EN perfecto estado, con 60 rollos, armario caoba, banqueta, vendo ocasión. Costó $ 14,000. Véndese $ 7,000.— Gálvez 565. 18—M

26.—Libros y estampillas. (Compra y venta)

LIBROS COMPRO, SAN DIEGO 105, M-19

COMPRO LIBROS SAN DIEGO 129. 19-M

27.—Medicina

ENFERMOS: PERSONAS AGOTA-das físicas y mentalmente, nerviosas, neurasténicas, cansancio, cerebral, anemia, raquitismo impotencia; insomnios. El mejor tónico: Cerebrol. Base: hierro, fósforo. 25—M

SIFILIS, GONORREA, IMPOTEN-cia. Consultas gratuitas, 1 a 5. Nocturna 8 a 10. Rayos violeta. Clínica doctor Cifuentes. Santo Domingo N.o 1958. 16-Ab.

GONORREAS, SIFILIS, IMPOTEN-cia, curación radical. Consultas provincias por correspondencia. Procedimientos propios. Facilidades pago. De 10 a 7. Bandera 736. Clínica doctor Julio Lefevre. M 21

28.—Materiales de construcción. (Compra y venta)

ESCALAS, PUERTAS VENTANAS, instalaciones. Pida precios: A. Prat 1272. 6—Abril

$ 19 EL CIENTO LADRILLOS composición vereda, realizo. Franklin 550. M-18

7.60 PLANCHAS FIERRO ACANA-lado negro para techo. Realízase. Bandera 827. 23-M.

PUERTAS, VENTANAS, GA-lerías, Fábrica Fénix. Sotomayor 792. 31-M

CEMENTO BLANCO, BALDOSAS todos dibujos, tubos cemento todos diámetro, gradas artificiales, tierras colores para cemento ,ladrillo doble para garage. Lira 715. M 19

PLANCHAS TECHO, METALES, todas clases, cualquier cantidad, pago altos precios Estantería, mostrador, vendo. Matta 789. 20-M

TEJAS PLANAS PARA CHALET, puertas en carro estación San Bernardo vende Fábrica de Tejas San Bernardo. Casilla 52. 21—M

TECHO "REVABT", 1.50 PLANcha. Matta 375. 30—M

VENDO TEJA PLANA GRANDE, de Batuco. Irarrázaval 1335. 19—M.

POR DEMOLICION VENDO PUER-ta, maderas, roble todas clases. Zinc blanco, negro, Padura 410. 20_M

VENDO PUERTAS CALLE Y MEDIO cuerpo, puerta fierro para bóveda.— Monjitas 753.

OCASION VENDO MAMPARA BA-jísimo precio. Sazié 2033. M-20

MATERIALES CONSTRUCCION usados, vendo barato. San Pablo 1961. 30-M

NECESITASE COMPRAR PINO oregon de Chácabuco 23 A. Nueva York 63. Teléfono 352.

SE VENDE DE OCASION UNA puer-ta balcón de 3m por 2 de ancho. Tratar Bandera 168 de 11 a 12.

VENDO TRES PARES PUERTAS grandes, perfecto estado. Castro 432. 20—M.

VENDO PIERRO REDONDO 3|8 PA-ra construcciones. V. Mackenna 850 2 —M.

CANALES, CANONES, CABALLE-tes realizamos. Chácabuco 5.

TEJAS USADAS VENDO PUESTAS domicilio. San Pablo 2171. 19—M

29.— Máquinas, motores, afines y accesorios. (Compra-venta y composturas)

REALIZACION EN MAQUINAS DE tejer a mano, a precios de costo y con facilidades de pago. San Pablo 1376. 23—M.

PLATINO PARA MAGNETO BOSCH y toda clase de maquinarias, coloca a precios bajos. Alameda 773. Oficina 6. 18_M

AGUJAS Y REPUESTOS PARA Toda clase de máquinas. San Diego 87 Augusto Graf. A-6

MAQUINAS DE COSER, SAN DIE-go 87. A_6

MAQUINAS DE TEJER TODOS TA-maños. San Diego 87. A-6

COMPOSTURAS DE MAQUINA DE coser y tejer. San Diego 87. A-6

TUPIR Y MAQUINA COSER CAR-tón vendo, General Velásquez 235. 21-M

PRENSA IMPRIMIR OCTAVO Mercurio, véndese, San Pablo 2810. 19M

MAQUINA SINGER BOBINA otra aparadora regalo. Nataniel 1179. 19 M

VENDO MAQUINA DE COSER marca Legítima, tratar Ejército 453. 19-M

VENDO MAQUINA REGISTRADO-ra, San Diego 252. 18M

VENDO UN TOSTADOR DE CAFE y molino en perfecto estado, dos palmeras y bambúes japoneses, Av. Pedro Montt 514. (Comuna Yungay). 19_M

$ 100 VENDO MAQUINA SINGER, cuatro cajones. Herrera 971. 18—M

SOBADORAS CHICAS Y GRANDES vendo. Martínez Rozas 2217. M-18

MAQUINA CODO TAMAÑO GRAN, de vendo, Matta 950. 18-M

OCASION MAQUINA TEJER BUR-meister grande. Granado 540. M-19

POLEA, MADERA: 1.10, TABLON 8 metros, véndese, Cochrane 1451.

REGALO BUENA PRENSA COPIAR con mesa. Delicias 3565.

MOTORES A PARAFINA VENDO varios. Uno eléctrico 3 P. M. —Independencia 1237. 20-M

DE OCASION VENDO MAQUINA codo "Singer" y horma todo tipo. Gálvez 110.

VENDO BARATO TALADRO MECA-nico, tornillo, yunque, fragua, herramientas y fierro Gálvez 997. 19—M

VENDO CAJA REGISTRADORA Y molinillo grande. Independencia.— Sta. Laura 1192.

ALQUILO O COMPRO MAQUINA escribir. Cochrane 291.

30.— Muebles. (Compra-venta y composturas)

COMPRO MENAJES CASA, SANTO Domingo 936. 8—Ab.

COMPRO MENAJES Y MUEBLES usados, voy a domicilio. San Diego 265. 1.o-A

COMPRAMOS MUEBLES, CATRES y colchones usados; vamos a domicilio. Castro 528. Ab_6.

MUEBLES DORMITORIOS, COME-dores, salones escritorios, variedad estilos y muebles, roble americano. Precios bajísimos. Grandes facilidades de pago con entrega inmediata. Especialidad sillas desde 100 pesos docena, Venga consultarse Fábrica Nacional de Muebles, Serrano 398. Ab-2

MUEBLES: OFRECEMOS, CUAL-quier estilo. Precios muy ventajosos. Entrega inmediata, grandes facilidades de pago. Consulte nuestras condiciones. Fábrica Sociedad Nacional de Muebles y Maderas. Copiapó 1060, entre Prat y San Diego. 21-M

MUEBLERIA "LA MODERNA" Compro y vendo toda clase de muebles.— Compro menajes de casa. San Diego 872. Ab-15

SE VENDEN MUEBLES DE OCA-sión. Cuevas 895. 18—M

POR VIAJE VENDO MUEBLES DE comedor y dormitorios en estado. Carrión 1928. Almacén. 18—M

DE OCASION VENDO COCHE-CU-na, en flamante estado. Nataniel 826. 18—M

AMOBLADO SALON, HALL, ES-critorio, dormitorios, comedor, piano vendo por viaje. Lira 278. 22—M.

REALIZO CATRES, CAMAS, DI-ván, máquina mano. Esperanza 442. 18-M

VENDO OCASION, MESA, SILLAS comedor, catre niño, cocina, medidor gas, varias cosas. San Antonio 733. 16-M.

VENDO CATRES, SOFA, SILLAS, jacarandá, cortinas felpa, colchón. 21 Mayo 843. 18—M.

REGALO CATRE ANTIGUO CON sommier 180 pesos. Tocornal 501. 18-M

OCASION: VENDO COCHECITO guagua. San Pablo 1244. 18_M

VENDO OCASION PEINADOR, VE-ladores, catre bronce, muebles salón. Maestranza 1266. 19_M

CATRE, SOMMIER, COLCHON VEN-dese de ocasión. Independencia 1144, casa 7. M 19

$ 1,500 VENDO OCASION, FLAMAN-te amoblado dormitorio estilo inglés, ropero tres cuerpos. Dardignac 84, casa D. M 18

REMATE: CATRE BRONCE, ESPE-jo salón, mesa comedor, lámparas gas y electricidad, etc., buen estado. Carrera 616, 1 a 3.

YARADOR ESTILO INGLES, 45 pe-sos; aparador grande, 180; trinches mármol, espejo biselado, mesa, 20; escritorio ministro, 90; sofá cuero 80; ropero espejo, cómoda mármol varios, vendo. Eyzaguirre 541, cerca Carmen.

AMOBLADOS, VARIOS ESTILOS, vende, Precios fábrica. Porvenir 618. 19—M.

CATRE MATRIMONIO CON SOM-mier, vendo. Madrid 1313. 19—M.

VENDO ESTANTITO LIBROS, SI-llas comedor. Nataniel 1145.

VENDO OCASION ROPEROS LU-nas biseladas, peinadores, cómodas, veladores, catres fierro, coche cuna, alfombras, cortinas, espejos grandes, aparadores, trinches, mesa comedor, cocinas económicas, amoblados salón, sofás, sillones tapizados, escritorios Ministros, estantes libros, sillones giratorios, sillas Viena. Muchos otros muebles baratísimos. — San Francisco 106.

SE VENDE UNA ALFOMBRA Y muebles comedor. Grajales 2764. 19_M

CATRE FIERRO CON BRONCE, sommier, vendo Viel 1888, casa 12.

SE VENDE MEDIO AMOBLADO DE salón y medio amoblado de escritorio. Bulnes 653. 18—M

31.— Notificaciones comerciales

HABIENDO COMPRADO LA ES-tantería para negocio de propiedad de la señora Filomena v. de Sanhueza, Andes 2140, no respondo por ninguna cuenta que dicha señora tenga pendiente.—Ernestina Urzúa. —Marzo 16 de 1926. 18—M.

HE COMPRADO LA TIENDA Y paquetería "La Nueva Palestina", de Javier Quifafi, sin ningún gravámen. Centenario 155, al 159. Puerto San Antonio. Farah Djabr. 19—M

EN CONFORMIDAD AL ARTICULO 13 de los Estatutos del Banco Francés de Chile, ha quedado sin valor y efecto alguno por haberse extraviado el certificado de Custodia N.o 396, expedido por dicho Banco, y que se refiere a 7 acciones de la Sociedad Ganadera Gente Grande y a 4 acciones de la Cía. Refinería de Azúcar de Viña del Mar y se ha otorgado el duplicado correspondiente. 19-M

DOY CUENTA AL PUBLICO QUE con esta fecha he comprado el negocio restaurant, ubicado en Fermín Vivaceta N.o 60, y no respondo por ninguna cuenta dentro del plazo. — Pedro Alarcón.

AVISO: HABIENDO COMPRADO la Pastelería de don Isaac Anel, situada en San Diego 466, no respondo por cuenta pasado tres días. 20—M.

HABIENDO COMPRADO EL NEGO-cio de Tocornal 622, no respondo de cuenta alguna, después de tres día de esta fecha. Rómulo Torres.

33.—Oficinas, locales y garages. (Ofrecidos y buscados)

ARRENDAMOS ESPLENDIDO LO-cal para bar y restaurant tratar: Monjitas: 812. 21_M

SE ARRIENDA ALMACEN, MAPO-cho 1184, costado Estación y se vende: mesón bar, estantería y mampara. Tratar: Morandé 947. 13-M.

LOCAL INDUSTRIA ARRIENDO Lord Cochrane 1324. 20-M

ARRIENDO CASA CON INSTALA-ción de establo y clientela. Lillo 337. 18-M.

550, ARRIENDO CASA CON CO-cheras, apropiada para industria. Lillo 337. 18-M.

ARRIENDO LOCAL CENTRAL, CO-sas 1326. 18-M.

OFICINAS O DEPARTAMENTO profesional espléndido arriéndase. — Ahumada 17. 19_M

ARRIENDO MAGNIFICO ALMACEN con anexos, Gay 1746. 20-M

ARRIENDASE ESQUINA PARA negocio. Toesca 2151. M 19

A Profesionales

Arriéndanse espléndidos departamentos.

21 DE MAYO 849.

INSTITUTO TECNICO COMERCIAL DE CHILE

C. S. CORONA T., Director

CURSOS RAPIDOS E INDIVIDUALES DE CONTADORES COMERCIALES Y GENERALES, TAQUIGRAFOS, DACTILOGRAFOS, MATEMATICAS

Curso Especial Nocturno de CONTADORES COMERCIALES

Matrícula abierta de 9 a 12 y de 2 a 4

RASCACIELO DIAZ, 6.° PISO

Ahumada esquina Moneda

EN SAN DIEGO 922, ARRIENDO 300 pesos local recién reparado. 19M

CASA GRANDE, GALPON, JARDIN vende Porvenir 618. 19—M.

ALMACEN CON ESPLENDIDA CA-sa habitación, arriéndase Lastra esquina Picarte. 21—M.

¡¡ESTABLO LOCAL, NECESITO!! Maestranza 480.

DEPARTAMENTO PROFESIONAL central ofrezco. Puente 562. M17

ARRENDAMOS PARA BODEGA, garage o taller. Local espacioso, ubicado en San Diego 230. Tratar Morrison y Co. Ahumada 65. 24—M

34.—Operarios para fábricas, talleres, etc. (Pedidos y ofrecidos)

NECESITO RAYADOR CON PE-queño capital, asociarlo negocio. Cifuentes, Casilla 151. M 19

PEENSISTA NECESITA LA ECO-nomía, San Pablo 1473.

Carpinteros y muebilistas

NECESITO MUEBLISTAS COMPE-tentes. Carmen N.o 1560. M 19

CARPINTERO MUEBLISTA NECE-sito. Delicias 1739. 18M

NECESITO MAESTROS MUEBLIS-tas y oficiales adelantados, Maestranza 636. 19M

CARPINTEROS NECESITO. —Ro-sario 906.

NECESITO OFICIAL MUEBLISTA. —Jofré 56.

NECESITO CARPINTERO ENMA-deración. Arcadio 98. Llano Subercaseaux.

MUEBLISTAS COMPETENTES NE-cesito. Sierrabella 1615. 19—M

Sastres, Costureras y Modistas

NECESITO BUENAS COSTURE-ras para ropa blanca que hayan trabajado en fábrica. 21 de Mayo 769. 18—M.

NECESITO BUENA AYUDANTA sastre, Independencia 1367, casita 10 18-M

COSTURERAS PARA PIELES, NE-cesito, San Diego 73. 21-M

NECESITO 50 COSTURERAS PA-ra paletoses y pantalones, de brin, confección. San Diego N.o 113. 21M

NECESITO COSTURERAS PARA trajecitos casimir, San Diego 358. 19-M

¡¡PANTALONERAS!! COMPETEN-tes, confección, necesitamos. Bascuñán 102. M-19

NECESITO BUENA AYUDANTA vestonera. Ramírez 150. M-18

NECESITAMOS COSTURERA COM-petente coser máquina taller. Prat 34. 18-M

NECESITO CON URGENCIA OPE-rarias para trajecito de niño. La Casa Inglesa, Alameda esquina Molina. 18M

SE OFRECE MODISTA, INGLATE-rra 1305, una cuadra de Independencia.

NECESITO AYUDANTA PANTALO-nera, Maestranza 636.

COSTURERAS PARA TAPICERIA, necesito. Compañía 1433.

COMPOSTURERA PARA OBRA grande, necesita la Sastrería Americana Tailor, Bandera 28. Inútil presentarse sin ser competente.

BUENOS OPERARIOS SASTRES necesito para el taller. Bandera 157.

SE NECESITAN COSTURERAS QUE sepan confeccionar artículos de punto, como chalecos, batas, chombas, paletoes, etc., para trabajar en fábrica y a domicilio. Lira 44. 23—M.

NECESITO COSTURERAS COMPE-tentes en modas. Jofré 179. 20—M.

SE NECESITA BUENA COMPOSTU-rera sastre. Amunátegui 31. 20—M.

SE NECESITA BUENA COSTURE-ra sastre. O'Higgins esq. Maruri. 19—M.

COMPOSTURERA DE ROPA HE-cha necesítase "El Obrero", Delicias 3367. 19—M.

NECESITO COSTURERA COMPE-tente en tejidos. Nataniel N.o 1854. Casita 6.

NECESITO COSTURERA PARA pantalón, confecciono, calle San Ignacio N.o 870. Casa D. 19-M

AYUDANTA SASTRE SEPA EM-bolsillar, necesito Marina Gaete 849, casa 17.

NECESITO APRENDIZ PANTALO-nero. Sombrerería, Moneda 845. M-20

NECESITO AYUDANTA SASTRE Y aprendizás adelantadas. Pasaje Santa Ana 43. Matadero.

NECESITO BUENOS OPERARIOS de obra grande, pantaloneras y chalequeras con muestras. Rosas 1246.

Zapateros

SE NECESITAN APARADORAS Santos Dumont 560. 21 M

CORTADORES NECESITA LA FA-brica de calzado. Independencia 335. 19—M.

MAESTRO ZAPATERO EN PASO necesito. Matta 950. 18M

BUENOS PLANILLEROS NECE-sitamos, Chiloé 1971. 18-M

NECESITO ZAPATERO COMPOS-turero. Amunátegui 82.

ZAPATERO, PLANTILLEROS QUE sepan taco suela y para hombre, medidas, necesito. Santa Rosa 78. 19—M.

CORTADOR DE CUERO PARA Cal-zado, necesita Ñuble 1190. 19—M.

ENTACADOR NECESITO, SAN Francisco 485. 19—M.

ZAPATEROS BLAK DE SEÑORA, necesito. Romero 2115.

NECESITO UN OFICIAL ZAPATE-ro composturero. Rosal N.o 320. 19—M

Oficios Varios

BUENAS OPERARIAS QUE SEPAN hacer cajas de perfumería y boticas se necesitan. San Pablo 1536. 18—M.

APRENDICES NECESITO, EN-cuadernación Silva, Maestranza 6. 18—M.

SOMBREREROS COMPETENTES necesita casa yanqui. 10 de Julio 181. 20 M

OFICIAL TAPICERO, PAGO $ 10 a 15 diario. Santa Elvira 21 pasado San Eugenio. 18-M

SE NECESITAN BUENOS PULIDO-res, Santa Rosa 329. 18-M

NECESITO HORMADOR PARA sombrero de señora. Puente 625. 18-M

NECESITO TEJEDORAS A MAQUI-nas, de lana, Bellavista 469. 18—M

NECESITAMOS PANADEROS. Bascuñán Guerrero 1085. M-18

ENCUADERNADORES APRENDI-ces necesito, Imprenta Silva, Maestranza 6. 18M

CORTADOR O CORTADORA PARA pieles se necesita. Buen sueldo. Catedral 1101. M 18

NECESITO ESTUCADORES PARA estucar fachada. Maestranza 918.

NECESITO MAESTRO HOJALATE-ro. Eleuterio Ramírez 879.

PLISADORA QUE HAYA TRABA-jado en máquina se necesita, San Diego 156. 19_M

NECESITO 10 BARNIZADORES. Casa Francesa, por Huérfanos 935, 2.o piso.

APRENDICES PANADEROS, se pan algo. Maestranza 601.

NECESITASE ELECTRICISTA [illegible] va York 63. Compro tablas de cajones usadas.

ARMADORES DE ESCOBAS NECE-sito. Fábrica Escobas. Avenida José M. Infante N.o 1504. 23—M.

NECESITO HOJALATERO, SANTA Rosa 1564

NECESITO AYUDANTA ADELAN-tada sombreros señoras. Puente 625.

OFICIALES MARROQUINEROS Y costurera de carteras necesítase San Pablo 1414. 19_M

GASFITERS HOJALATEROS NECE-sito. Latorre 3839. 19M

NECESITO BUEN MECANICO AU-tomóviles. Esperanza 8. 19-M

NECESITO RUEDERO Y OFICIAL General Velásquez 27 A. 19M

TEJEDORA COMPETENTE, NECE-sito. San Francisco 1227.

NECESITO MAJADOR, HERRA-dero. buen sueldo. Marina Gaete 762.

GASFITER NECESITO. BIEN RECOMENDADO. Teatinos 86.

HORMERO COMPETENTE NECESITA fundición. Sotomayor 347.

35.—Oficios y servicios diversos. (Pedidos y ofrecidos)

Chauffeurs

NECESITO CHAUFFEUR JOVEN, solo, puertas adentro, auto Chandler. Castro 159. 19—M

Peluqueros

NECESITO PELUQUERO, PELUQUERÍA El Adelanto, Franklin 831. 18-M

PELUQUERO NECESITO PARA Viernes y Sábado, Arturo Prat 1404. M-19

NECESITO PELUQUERO SAN PABLO 4270. 19_M

PELUQUERO NECESITO, BASCUÑÁN 675. Peluquería Trujillo. 19_M

PELUQUERO NECESITO DE FIRME. Manuel Montt 2825.

PELUQUERO NECESITO. SAN PABLO 3260. M-19

Cocineras

NECESITASE COCINERA, BUENAS recomendaciones. Huérfanos 1723. 18—M

NECESITASE COCINERA, BUENAS recomendaciones. Huérfanos 1723. 18—M

NECESITO COCINERA. CATEDRAL 1973. 18—M

SE NECESITA UNA COCINERA. Teatinos 849. 18-M

NECESITO BUENA Y ASEADA cocinera, de regular edad. Sueldo, ochenta pesos. Desde Lunes 15, en Dieciocho 552. 20-M

COCINERA NECESITO. NATANIEL 178. 18-M

NECESITO BUENA COCINERA Y ayudanta que sean competentes. — Casa Pensión, Porvenir 608. 18—M.

COCINERA NECESITASE, DELICIAS 1583. 19_M

COCINERA NECESITO. AVENIDA Pedro Valdivia 231. 21_M

SE NECESITA COCINERA, RECOMENDACIONES, Compañía 2885. 18-M

EMPLEADA PARA LA COCINA, sin niño. Buen sueldo. Maestranza 531. 18—M

NECESITO EMPLEADA PARA LA cocina, cuatro persoans. Manuel Montt 2832. 18M

UNA COCINERA MUY COMPETENTE se necesita. Moneda 613. M 19

COCINERAS DE MANO, NECESITO varias. Bandera 339. 18-M.

SE NECESITA COCINERA EN Franklin 1188. 20_M.

COCINERAS, TODA CLASE SERVIDUMBRES, encontrará recomendadas en "La Veloz" — García Reyes, 25. 19-M.

EMPLEADA SEPA ALGO COCINA, necesito. Chacabuco 94. Pastelería. M-19

EMPLEADA SEPA ALGO COCINA, poco servicio. Maipú 326. 19-M

COCINERA Y NIÑA DE PIEZA, madre hija, necesito .Delicias 3565.

COCINERA, NECESITO, SANTOS Dumont 908. M 19

NECESITO UNA COCINERA, SAN Martín 940.

SE NECESITA COCINERA, CARMEN 1420. Panadería. Buen sueldo.

COCINERA DE EDAD PARA RESTAURANT, puertas adentro, necesito. Zañartu 1026.

COCINERA JOVEN, NECESITO. San Francisco 934. 19—M.

COCINERA ASEADA CON RECOMENDACIÓN, necesito. Sueldo $ 50. Arturo Prat 332.

NECESITO AYUDANTA DE COCINA. Puerta adentro. San Francisco 259.

NECESITO COCINERA, CON RECOMENDACIÓN. Alameda 1621. 21—M.

COCINERA, NECESITO, CATEDRAL 2806. 20-M

NECESITO COCINERA Y LAVANDERA regular edad puertas adentro. Eyzaguirre 1147, entre San Diego y Gálvez.

MAESTRA COCINA NECESITO Central Hotel Delicias 2894.

COCINERA NECESITO, BIEN COMPETENTE y bien recomendada. Teatinos 86.

NECESITO AYUDANTA COCINA, puertas adentro. Pensión Española. Brasil 79. M-19

OFRECENSE COCINERAS RECOMENDADAS piezas, comedores. Libertad 543.

NECESITANSE DIARIAMENTE COCINERAS, comedores. Libertad 543.

COCINERO TERCERO, PARA COLEGIO, necesítase. San Pablo 3492. 20—M

COCINERA SOLA, SIN NIÑO, SEPA cocina francesa, casa matrimonio sola, se necesita. Presentarse en Amunátegui 916.

SE NECESITA EMPLEADA PARA la cocina. Estado N.o 141. 4o piso.

NECESITO COCINERA, REGULAR edad. Independencia. Sta. Laura 1192. 19—M

COCINERA COMPETENTE SE NECESITA en Santa Elena 863.

COCINERA NECESITO, BUEN Sueldo. Casa extranjera. Gálvez 59. 19—M

Lavanderas

APRENDIZAS APLANCHADORAS y costureras para tintorería necesitamos con recomendaciones. Tratar de 9 a 12 A. M. Santa Rosa 62. 18—M

NECESITO LAVANDERAS. NIÑA de pieza, puertas adentro. San Antonio 435. 18—M

BUENA LAVANDERA SE NECESITA urgente. Cueto 729.

LAVANDERIA SAN DIEGO 338, necesita posticeras.

NECESITO LAVANDERA LAVAR en la casa. Santo Domingo 597.

NECESITO LAVANDERA, BULNES 7 A.

SE NECESITA LAVANDERA, UNA vez por semana. Casa particular.— Concepción 1916. 18—M

Mozos

MOZOS DE COMEDOR, NECESITO. Bandera 339. 18-M.

NECESITO MOZO, PREFIERO DE campo. Franklin 1026. 18-M

JOVEN PARA MOZO MERCERIA, necesito, sueldo 80 a 150 pesos. Dirigirse: Correo 2, casilla 4721. Es inútil escribir sin indicar buena recomendación comercial. 18—M

MOZO NECESITO 12-15 AÑOS. BOTICA San Ignacio 1105. M-20

MOZO NECESITO, TOURING HOTEL Agustinas 978.

NECESITO MOZO. CLUB RADICAL. Ñuble 1165.

Niños

NIÑO PARA MANDADOS SE NECESITA, Claras 14. 18-M

NIÑO PARA MOZO NECESITA LAVANDERÍA Yúera. Santa Rosa 247. 18—M.

NIÑO RECOMENDADO NECESITO. Catedral 2501. 18—M.

MUCHACHOS PARA EL REPARTO, se necesitan en Fábrica de pasteles. Claras 760. 18-M

SE NECESITA UN NIÑO PARA LOS mandados. Mercado Central, cocina N.o 35. 18—M.

NECESITO NIÑOS. ALDUNATE 1297. M-20

MUCHACHO DE 14 A 16 AÑOS PARA ayudar mesón, necesítase. San Antonio 359. M-19

NECESITO NIÑO 10 AÑOS. SAN Antonio 741. Tratar de 11 a 12.

NIÑO PARA MANDADOS, PREFIERE se sepa manejar Ford. Baquedano 740.

NECESITO NIÑO PARA MANDADOS. San Antonio 142, Botería.

NECESITO UN NIÑO (COPERO) Club Radical. Inútil presentarse sin buenas recomendaciones. Huérfanos 1264.

NIÑO SE NECESITA PARA LOS quehaceres en una casa quinta, casa y comida. Independencia 1387. 19M

NECESITO NIÑO PARA PIEZAS 21 de Mayo 773. M-17

NIÑO PARA MANDADOS, ASEO, necesitamos, Prefiérese sepa escribir máquina. Sueldo: $ 20 semanales. 21 de Mayo 633.

NIÑO DECENTE PARA MANDADOS y quehaceres de tienda, necesito San Diego 1140.

MUCHACHO SEPA ENCERAR PISOS, ocupación solamente las mañanas; $ 40 sueldo. Santa Rosa 777. 19—M.

NECESITASE DOS NIÑOS QUE SEPAN repartir en bicicleta. San Eugenio 101.

MUCHACHO DE 14 A 16 AÑOS SE precisa. Agustinas 1798. M-19

Oficios y Servicios Varios

NIÑA PARA EL SERVICIO NECESITO. Toesca 2570. 18—M.

NECESITO CARRETELERO SAN Diego 1635. 10_M

EMPLEADA PARA LAS MESAS, necesita. Diez de Julio 241. M 19

BUEN ALFOMBRADOR SE NECESITA en Avenida Concepción 185. 18—M

SE NECESITA SIRVIENTE, SAN Francisco N.o 668. 19M

NECESITO ADOQUINADORES Y 2 trabajadores. Chorrillos 538.

NECESITO EMPLEADA BASCUÑAN 1403. 19_M

NECESITO RECORREDORES DE Parque, Erasmo Escala 2012.

NECESITO NIÑA DE MANO. CATEDRAL 1941. M-19

VENDEDORES VENTAS CAFE, TE a domicilio particular necesito. — Huérfanos 864.

SE NECESITA PARA EL CAMPO matrimonio español, ella cocinera, él para mozo. Bandera 744. 19M

NECESITO UNA NIÑA, SAN DIEGO 444. 19_M

NECESITO REPARTIDOR DE PIDEOS que sea del ramo. Grajales 2060. 19-M

NIÑA PIEZAS NECESITO. TARAPACÁ 1019.

¡¡SERVIDUMBRE ATENCION!! — Arturo Prat 16, necesita: Diez matrimonios, jardineros, cocineras, buenos sueldos, un matrimonio español para Temuco niñeras Talcahuano, maestro cocina para colegio ,cocineras casas particulares, 100 pesos; amaras leche, niñeras, todo servicio, muchachas, niños, ayudantas cocina puertas afuera. Acudan!!

EMPLEADA MANO, POCA FAMILIA, necesita. Agustinas 2720. M 20

CARAMELERO CONFITERO, maestro y ayudante, necesítase, competentes, Delicias 835. M 21

EMPLEADA DE COMEDOR, NECESITO. República 275.

ALISTADOR, UN CUIDADOR NECESITANSE, edificio Balmaceda 765. Presentarse recomendaciones 7 P. M. 19—M.

EMPLEADA NECESITO. SANTO Domingo 951.

SE NECESITAN DOS PINTORES de fachada, con escaleras. Tratar Bandera 168 de 11 a 12 y de 5 a 6 P. M.

NECESITO 2 SEÑORITAS VENDER dulces. Teatro Comedia, Puerta Galería a las 7.

SE NECESITA UN HORTELANO en Avenida Salvador 1364. 19—M.

NECESITO SIRVIENTA PARA TODO servicio. Av. Francia 99. 20—M.

HORTALICERO BIEN RECOMENDADO, necesito, para chacra Santiago. Serrano 309. 19—M.

INQUILINOS. CON MUJER, SEPA ordeñar vacas, necesito tres para Chacra puertas Santiago. Buen sueldo, casa, chacra. Serrano 309. 19—M.

NECESITO UN PINTOR. ALDUNATE N.o 849.

NECESITASE EMPLEADA QUEHACERES de casa. Avenida Salvador 2052. 21—M.

NIÑA PARA PIEZAS NECESITO. Lord Cochrane 175. 19—M.

EMPLEADA PIEZAS EDAD, NECESITO. Huéfanos 1508.

EMPLEADA PARA LAS PIEZAS con buenas recomendaciones. Claras 688. 20M

EMPLEADA TODO SERVICIO NECESITA matrominio solo. San Francisco 548, casita 14. 19_M.

CORTADOR DE ADOBES, NECESITO, Rosario 906.

CUIDADORA PARA NIÑA ENFERMA necesito. Almirante Barroso 750.

NECESITAMOS CABALLERIZO. — Bascuñán Guerrero 1085. 19-M

OBERPAUR

DAMASCO para manteles, 150 ctm. mtr. . . . . $ 8.70
160 cm. mtr. . . . . $ 13.40
GENERO para manteles en dibujos de colores, 120 cm., metro . . . . $ 9.60
CARPETAS floreadas, colores indanthren, 130x130 . . $ 29.80
CARPETAS con guarda listada en distntos colores, 130x130 . . . . $ 12.80
CARPETAS en fondo de color en varios dibujos alemanes, 130x130 . . . . . $ 18.40
120x120 . . . . . . $ 12.20
CARPETAS fondo claro y cuadros de última novedad,
110x110 . . . . $ 6.90
110x150 . . . . $ 8.80
PUNTO Malla para cortinas, en listas de fantasía, 65 cm. metro . . . . $ 3.60
55 cm., el metro . . . $ 1.90
CORTINAS hechas, juego de 3 partes bordadas de última fantasía, 37.40 y . . . $ 27,20

¡VEA USTED NUESTRA VIDRIERA!

OBERPAUR

ESTADO 273

CASA EXTRANJERA POCA FAMILIA, necesito, empleada, sepa algo cocina. Mapocho 4101 L. Esquina Julio Bañados.

NECESITO PARA AYUDAR QUEHACERES de casa, Bascuñán 72.

EMPLEADO COPERO EDAD 14 A 15 años necesito. Borja 67.

PARA QUEHACERES DE TIENDA, necesito niño decente. San Diego 1140.

CARRETELERO NECESITO. Franklin 1016. 19—M.

EMPLEADA PARA COMEDOR NECESITO, competente y bien recomendada. Dieciocho 481.

NIÑA PARA QUEHACERES NECESITO, pago bien. Cueto 1002.

EMPLEADA PARA FUERA DE Santiago necesita persona sola. Tratar hoy: Bascuñán Guerrero 37.

OFICINA BRASIL 22. NECESITO cocineras, comedor, piezas, niñeras y jardineros casados mucha servidumbre.

NECESITO DIEZ PICADORES DE leña y un caballerizo competente.— Herrera 1374.

NECESITO UN CORTADOR DE carne. Independencia 864. 19—M

EMPLEADA PARA PIEZAS Y NIÑOS, necesito. Gálvez 59. 19—M

NECESITO OFICIALES COMPETENTES para repartos de vinos. Pago 6 pesos diarios. Maestranza 876. 18—M.

NECESITO NIÑA PARA AYUDAR en la cocina Merced 805. 18—M.

NIÑA AYUDAR QUEHACERES NECESÍTASE. San Isidro 551. 19_M

NIÑERA SANA, NECESITO, SAZIE 2345. 18-M

SEÑORITA COMPETENTE CORTE ondulación, necesítase, hacerse cargo salón señoras. Ventajosas condiciones. San Isidro 551. 20_M

NIÑERA NECESITO PARA NIÑITO de un año. Buen sueldo. Eyzaguirre 1086. 18M

MUJER JOVEN PARA ATENDER piezas y comedor, para Hotel, inmejorables referencias. San Diego 902. 18 M

NECESITO REPARTIDOR, CARMEN 91. La Española. 19-M

OFRECESE AMA DE LECHE, CON guagua, demasiado abundante. Ibáñez 416. 18_M

EMPLEADA PARA PIEZAS CON recomendaciones. Catedral 2474. 18M

EMPLEADA ENTENDIDA EN CIGARRERÍA necesítase y niña ayude quehaceres. Castro 152. 18-M

NECESITO UN REPARTIDOR DE carne. Providencia 1357. 18—M

EMPLEADA PIEZAS NECESITO. Lira 27. 19—M

MATRIMONIO: EL HORTELANO; ella lavandera, necesito; buen sueldo. Avenida Irarrázaval 3212. 18—M

NECESITAMOS REPARTIDORES. Bascuñán Guerrero 1085. M-18

HOMBRE FORMAL PARA PORTERO, se necesita. Hotel Alameda. Exposición 10. M-18

COPERO NECESITO. ESPERANZA 2. M-18

NECESITO NIÑA DECENTE RECOMENDADA, para piezas. Lord Cochrane 47. M 18

NIÑA PARA LAS MESAS NECESITO. Sama 1076. M 18

NECESITO CABALLERIZO entienda agricultura, se prefiere extranjero, buen sueldo. San Ignacio 1895. 18-M

NECESITO NIÑA DE 15 A 18 AÑOS para los mandados, Arturo Prat 970. 18-M

PEINADORA QUE SEPA CORTAR melena y ondular, necesito. Agustinas 829. 18-M.

EMPLEADA NECESITO. ROSAS 1034. 19-M.

EXTRANJEROS NECESITAN MUCHACHITA que ayude en todo. Avenida Valdivieso 55. 18-M

PARA VIAJE A EUROPA. SEÑORA joven y honorable de origen francés, posee el idioma, ofrécese acompañar matrimonio con sin niños. Para datos, J. Alvarado, Ahumada 191. 19—M.

AMA LECHE NECESITO. SAN Diego 267. 18-M.

AMA DE LECHE, QUE SEA JOVEN y con leche de menos de tres meses se necesita, calle del Cerro N.o 57. 18-M.

NECESITO REPARTIDOR CARNE, que sepa su oficio. Morardé 832. 18—M

NECESITO CUIDADORA COMPETENTE y sin prestensiones, para dos niños de corta edad. Sueldo, ochenta pesos. Dieciocho 552. 20-M

NECESITO NIÑERA Y COCINERA, Maturana 812. 19—M.

36.—Pensión en familia

PENSION, EN CASA DE FAMILIA sin pensionistas, para tres personas. L. R. Correo Central. 18M

CASA FAMILIA OFRECE PIEZA pensión sin muebles. Nataniel 439. 18-M

FAMILIA HONORABLE ARRIENDA pieza con pensión. Matrimonio, cerca Plaza Italia. Providencia 141. 19—M

EN CASA DE FAMILIA SE DA pensión a señorita caballero o matrimonio con o sin pieza. Nataniel 1034. 18-M

FAMILIA OFRECE PIEZAS, CON pensión, matrimonios y personas honorables. Maestranza 154. 21-M

FAMILIA EXTRANJERA ARRIENDA en casa nueva pieza con pensión. 12 Febrero 34. 18-M

PIEZA CON O SIN PENSION DOY en arriendo en casa de familia. San Pablo 1953. (Pasaje Ortúzar) 819. 20_M.

FAMILIA ARRIENDA LINDAS Piezas amobladas con pensión. Serrano 79.

CASA RESPETO, EXCELENTE pensión con sin pieza. Precios módicos. Brasil 758, Chalet 12.

$ 200, EN CASA DE FAMILIA HONORABLE se arrienda pieza con pensión. Avenida Matta N.o 637. M 20

FAMILIA HONORABLE ARRIENDA piezas pensión. Agustinas 2066.

FAMILIA ARRIENDA CON PENSIÓN pieza calle, matrimonio, señoras Carmen 474. 19—M.

OFREZCO UNA O DOS REGIAS PIEZAS, con pensión, casa particular sin pensionistas, todo confort, solamente matrimonio honorable o señoras. Serrano 309. 19—M.

FAMILIA EXTRANJERA OFRECE pieza grande matrimonio, caballero con pensión. Arturo Prat 287.

CASA FAMILIA ARRIENDA TRES piezas, con sin pensión. San Rosa 476. 19—M

AHUMADA 129, CENTRALISIMO, departamentos balcones calle, familias. Comida muy sana. Buena atención. Baños. Confort. 19—M

37.—Permutas en general

PROFESORA DEL MINERAL TENIENTE, ofrece permuta Santiago o alrededores. Sueldo $ 700. Pormenores: Maule 1073. 18—M

38—Préstamos e hipotecas

PRESTAMOS HIPOTECARIOS EN Bancos y particulares, descuentos de letras comerciales, postergaciones y compra venta de acciones. Bandera 131. Oficina 14. J. Guevara. 19-M

PARTIDAS DE DIEZ Y VEINTE mil pesos coloco en hipotecas. No me entiendo con agentes. Zuleta. Nueva York 17. 18—M

$ 45,000 POR HIPOTECA NECESITO, casa central, no me entiendo con agentes. Casilla 546. R. Barahona. 18-M

39.—Propuesta

LA ASOCIACION DE DUEÑOS DE autobús de San Pablo, solicita propuestas para arreglo del camino a "La Lata". Los interesados pueden tratar diariamente de 10 a 11 A. M., con el inspector del paradero Mapocho. 18—M

PROPUESTAS PARA LIMPIAR SOLAR Independencia 141. Razón Andrés Bello 932. Ofertas: casilla 2294. M 19

LA EMPRESA DE AGUA POTABLE de Santiago, pide propuestas públicas para la entrega de 36 toneladas de cañería de plomo de diferentes [illegible]. Las propuestas se abrirán en la Oficina de la Empresa, Delicias 1123, el 15 de Abril próximo, a las 3 P. M. Especificaciones y mayores datos, en la Sección Técnica. 20—M

40.—Profesionales

CONDOR 1158, CASA ANTIGUA, única especialista zurcidos invisibles, Jersey, viraduras, hechuras. Transformaciones. Ab._12

CORTADOR ARGENTINO RECIEN llegado, recibe hechuras, corte, argentino y americano, especialista en viraduras y zurcidos. Pasaje Argentino 1116. A-1

ZURCIDOS INVISIBLES: NOTABLE zurcidor japonés. Especialidad única, especialidad viraduras. Transformaciones perfectas. San Diego 228. Teléfono 667. No confundirlo. Se evitará molestias. Señal: letrero luminoso. 30M

ZURCIDOS INVISIBLES, VIRADURAS, sobretodos, ternos. Merced 776. 18-M

42.—Personas buscadas

A RAMON RODRIGUEZ SE LE NECESITA, en Providencia 2046. Quinta Montolín. 18M

DESEANDO CONVERSAR CON EL jardinero japonés Nagasaki Kasabara, ruégole pasar a Galería Alessandri N.o 15. 21—M

GUILLERMO CONCHA CARTES, desea saber de Víctor Concha Cartes. López 324.

43.—Profesionales pedidos y ofrecidos

AGRONOMO PARA FUNDO DE costa, próximo Santiago, con 20,000 de capital, necesito. Casilla 3359. 19—M

FARMACEUTICA Y AYUDANTE farmacia, necesito. Catedral 2799.

44.—Remates

ARTURO SANCHEZ O. MARTILLERO, órdenes: Bascuñán 120. 18—M

REMATE EL 20 DE ABRIL, A LAS 3 P. M. ante el comprom.sario don Pedro Velasco en la Notaría del señor Lisboa, se rematará la propiedad 4326 de la calle Catedral, por el mínimum de $ 10,000 al contado, antecedentes en la Notaría. Partición Marcos. A. Gutiérrez. 18-A.

NEFTALI 2.o ARCE, MARTILLERO, oficina, Delicias 3247. Casa Bersano. 19-M.

REMATE PUBLICO DEL ALMACEN de abarrotes y bodegas frutos del país. — Rogelio Ugarte 1717. — Para mañana viernes a las 2 P. M. — Al mejor postor: Hay: Azúcar, yerba mate, arroz carolino, grasa, manteca, conservas surtidas, duraznos Rubio, salmón, sardinas varias clases, velas paquete, aceite, harina, te varias marcas, café entero, fideos, lo. te paquetería y muchos otros artículos abarrotes. Venderé además, pasto aprensado, carbón, leña, trigo, maíz, porotos, garbanzos, armazones, mostradores, vidrieras paradas, vidrieras tendidas, romana 500 kilos, peso mostrador, romanita mostrador, molinillo, y muchos útiles. — Eleodoro Estay, Ordenes para remates, oficina: San Francisco 106.

45.—Rodados, accesorios y caballos. (Compra y venta)

VENDO CARRETELA CAJA NUEVA con las tres B. B. B. Recoleta N.o 1312. 18—M

VENDO UN COCHE CON CABALLO y arneses. Verlo: Washington N.o 1411. De 1 a 5. 18—M

VENDO CARRETON PANADERO, con o sin caballo Carrascal 4678. 200—M.

VENDO CARRETELA LECHERA reparto y lechería Lo Ovalle, calle Briones Luco, Rodríguez. 18—M.

VENDO DE OCASION CARETELA con sin caballo. Nataniel 705. M 18

CARRETELA NUEVA CON CABALLO, $ 1,600 vendo. San Francisco 1836. 18-M

VICTORIA Y COUPE, VENDO OCASIÓN. Lillo 337. 18-M

VENDESE SOLIDA CARRETELA lechera, eje del 60 especial viaje fundo, con aperos para tres caballos. — Lechería Costanza. Andes 3356.

COCHE AMERICANO COMPRO DE ocasión. Agustinas 517.

CARETELA MUY BUENA Y RICA yegua, tiro solo, con arneses, se vende. Zañartu 1026. 19—M.

VENDO COCHECITO DOS RUEDAS, muy firme .San Vicente 1602 20—M.

VENDO CARRETELA CHICA. V. Mackenna 850. M-20

VENDO CARRETON CUATRO Ruedas, carrocería formada zinc, especial para carnicero de abasto, en 700 pesos. Bulnes 990. 18M

OJO: VENDO COCHE CUATRO ruedas, flamante o cambio por carretón panadero. Verlo: María Auxiliadora N.o 310. Con una San Miguel. 19—M.

BICICLETA DIAMANT, DE CARRERA, casi nueva, vendo mitad valor. Santa Elena 867. M-19

47.—Servicios y cosas útiles para familias

DEPOSITO DE CASIMIRES, SALDOS $ 12 metro. Sección Sastrería, hechuras trajes, 70 rezagados, 75 estones alpaca, sobretodos baratísimos, facilidades, local propio, Mackenna 1030. 30—M

COLEGIALES, OFRECEMOS SOBRECAMAS, relleno lana $ 18. Frazadas surtido inmenso, desde $ 4.80 ábanas, colchas, catres desde $ 32, juegos de lavatorios a $ 30. Casa de Remates y Consignaciones: Meiggs 5. 19—M

DESDE EL 15 DEL PRESENTE atenderá la Peluquería para señoras en San Diego 550, precios corrientes. Higiene esmerada. M-19

ULTIMAS CREACIONES EN SOMBREROS para señoras recién llegadas de París y New York, admito hechuras y tansfomaciones. Madame Ivonne. Moneda 875, altos. 18-M.

ONDULACION MARCEL, $ 3.00; corte, $ 2.00. Rosas 948. 18-M

TIÑO, CURTO, ARREGLO PIELES. Bordados, calados, plisados. Hechuras, transformaciones sombreros. A $2 maquinitas bordadoras, choapineras. Dibujos. Galería San Carlos 1. 25—M.

CHAMPU, CREMA TREBOL, CAJAS bolsitas polvo, frasquitos esencias, precios irrisorios realizo. — Maruri 175.

COLCHAS VICUÑA VENDO, SAN Pablo 1510.

PELUQUERIA CORREA, 3.00 ondular, $ 2 cortar melenas últimos modelos. Delicias 409. 25_M

PIELES CURTEN, CONFECCIONAN. Agustinas 2005, entre Brasil y Cienfuegos. 20-M

SOMBREROS.— MAISON ELFRIDE San Isidro 345. Casa especialista en sombreros; de fieltro, hechuras y transformaciones, últimas creaciones europeas. Antes de comprar su sombrero visite nuestra casa. 22—M

PELUQUERIA "FRANCIA", CORTAR, dos pesos; ondular tres pesos. Salón aparte: Castro 596. 20—M.

ONDULACION MARCEL, 3 PESOS. cortar melena, 2. Bandera 755, entre San Pablo y Rosas. 19—M

52.— Socios capitalistas e industriales. (Pedidos y ofrecidos)

ARQUITECTO NECESITA ALGO capital desarrollar construcción, treinta casas. Z. Z. Casilla 646.

SOCIO CON 5,000 PARA NEGOCIO nuevo, único en Santiago necesito. Doy garantía 10 000 y 800 pesos utilidades mensuales. Federico, Correo Central.

53.—Veraneo

VERANEANTES Y EXCURSIONISTAS, no olviden Hotel Trocadero, Cartagena, 31 Marzo, cocina primer orden, precio sumamente módico, atendido por su mismo dueño. Ormezzero y Hernández. M.18

VERANEANTES Y EXCURSIONISTAS, no olviden Hotel Trocadero, Cartagena, hasta 31 Marzo, cocina primer orden, precio sumamente módico, atendido por su mismo dueño. Ormezzero y Hernández. 22—M

REMATE

Por acuerdo de los interesados en la herencia de Eudocia Díaz Muñoz de Arias se rematará

EL 25 DE MARZO

a las 3 P. M., ante el compromisario don LINDOR PAZITUA, en su oficina de la calle de Amunátegui, el fundo denominado

"LO DE LOBO" o "CASAS E ISLA"

ubicado en la Comuna de Chanqueahue, del departamento de Caupolicán. Tiene aproximadamente 200 cuadras de riego de primera clase, casas, bodegas y posesiones de inquilinos. Hay 15 cuadras de viña, más o menos.

MINIMUM: $ 500,000

El precio se pagará: con $ 200,000 al contado; y el resto en dos cuotas, una a 6 meses de plazo y la otra antes de Mayo de 1927, con el 8 o|o de interés y bajo hipoteca del inmueble.

La propiedad queda a 1|4 de hora de camino de la estación Rosario, y a 1|2 hora de Rengo, ciudad en donde hay medios de locomoción. Puede visitarse sin aviso previo.

Bases y antecedentes en la Notaría de don Fernando Echazuriz y en la oficina del árbitro.

EN LA FERIA DE HOY JUEVES

Venderemos los siguientes lotes de ganado:

Llegados de MININCO, 18 vacas.
Id. id. SAN CARLOS, 18 bueyes.
Id. id. TRAIGUEN, 20 bueyes y 24 vacas
Id. id. TALCA, 18 vacas, 20 novillos y 200 [illegible]
Id. id. RARIRUCA, 23 vacas.
Id. id. CUARACAUTIN, 99 vacas.
Id. id. CURICO, 30 bueyes.
Id. id. CAMARICO, 20 novillos.
Id. id. PUERTO VARAS, 19 novillos.
Id. id. VICTORIA, 83 vacas.
Id. id. LINARES, 240 corderos.
Id. id. LOS ANDES, 19 vacas argentinas.
Id. id. CHILLAN, 40 borregas finas para [illegible]

REMATE DE INCENDIO

DE LOS MUEBLES, ENSERES Y EXISTENCIAS SALVADOS DEL INCENDIO DEL HOTEL "VASCONIA" Y [illegible] URIBE, POR CUENTA DE QUIEN CORRESPONDA

MAÑANA VIERNES, DE 10 A 12 Y DE 2 P. M. ADELANTE

En Chacabuco 2, esquina Delicias

HAY

COMEDOR.—Mesa grande fija, mesa de correderas, [illegible] do Renacimiento, sillas de comedor, mesas chicas, servicio loza, cuchillería y cristalería, espejo marco dorado, paneras, etc.

DORMITORIOS.—Diez amoblados varios, catres de [illegible] y bronce, algunos deteriorados, sommiers ingleses, colchones lana y de crin; veladores sueltos, frazadas de lana, ropa de cama, recipientes varios, fierro enlozado, lavatorios, jarros agua, colchas, etc.

VARIOS.—Mostrador de cantina, chuicos y damajuanas, tantería, licores varios, vinos varias clases, cocina económica grandes, ollas de fierro, útiles varios, máquina de coser Singer de pie, plantas, muebles asiento y numerosas otras especies a la vista. PAGO AL CONTADO.

ARCADIO MEZA SALINAS,
Martillero de Hacienda

REMATE

El 24 del presente, a las dos de la tarde, en la Notaría de don Manuel Gaete F., se rematará una propiedad edificada en Peñaflor, "Población Plaza de Peñaflor" (Arturo Armijo), por el bajo mínimum de

$ 6,000.00

pagadero con $ 4,000.00 al contado y el saldo a 3 meses.

Bases y antecedentes, en la Notaría indicada.—Santiago, 12 de Marzo de 1926.

EL TATTERSALL

47 VAQUILLAS HOLANDESAS FINAS

de procedencia lechera importadas de la República Argentina y cubiertas por toros finos holandeses.

Se rematarán en el

TATTERSALL

EL LUNES 22

EL GERENTE.

Remates de Plazo Vencido

Hoy Jueves 18 de Marzo, [illegible] A. M., el martillero señor [illegible] rematará en la Casa de Préstamos "EL SOL", calle San Diego [illegible] las prendas no rescatadas comprendidas entre los números 66,426 y 71,099 a [illegible]
Hay: ternos, calzado, muebles, rebozos, ponchos, casimir, etc.

Hoy Jueves 18 de Marzo, 10 1|2 A. M., el martillero [illegible] Casanova, rematará en la Casa de Préstamos "LA MARAVILLA", calle San Diego N.o [illegible] das no rescatadas y comprendidas entre los números 12,[illegible] y 38,013 a 40,532.
Hay: máquinas escribir, catres bronce, plaqués, casimir, etc.

Hoy Jueves 18 de Marzo, [illegible] P. M., el martillero señor [illegible] rematará en la Casa de Préstamos "LA PALOMA", calle [illegible] No 3118, las prendas no rescatadas y comprendidas entre los números 88,006 a 89,092 y [illegible]
Hay: catres, ternos, [illegible] zado, cortes casimir, [illegible] yas, etc.
Las prendas estarán a la vista desde dos horas antes del remate.
PAGO AL CONTADO.

El Viernes 19 de Marzo, 9 A. M., el martillero señor [illegible] V., rematará en la Casa de Préstamos "LA REPUBLICA", Independencia N.o 762, las prendas no rescatadas y comprendidas entre los números 77,026 a 80,[illegible] 45,497. Hay: cortes [illegible] chos, ternos, calzado, [illegible] muebles, joyas.

El Viernes 19 de Marzo, 10.30 A. M., el martillero [illegible] Casanova, rematará en la Casa de Préstamos "EL HIPODROMO", Independencia N.o 1690, las prendas no rescatadas y comprendidas entre los números 18,441 a 18,[illegible] a 19,139. Hay: rebozos, ponchos, [illegible] mir, catres, ponchos, máquinas coser, sillas montar.

El Viernes 19 de Marzo, 2 P. M., el martillero [illegible] gas, rematará en la Casa de Préstamos "LA ROSA CHILENA", Delicias N.o 137, las prendas no rescatadas y comprendidas entre los números 21,837 a 23,981 [illegible] bozos, ternos, casimir, [illegible] chos, máquinas coser, [illegible]

El Viernes 19 de Marzo, 4 P. M., el martillero [illegible] rematará en la Casa de Préstamos "LA CRUZ BLANCA", Independencia N.o 360, las prendas no rescatadas y comprendidas entre los números 50,153 a 51,[illegible] 33,211. Hay máquinas [illegible] chos, catres, manteles, [illegible] letas cuero, joyas.

Las prendas estarán a la vista desde dos horas antes del remate. PAGO AL CONTADO.