MIERCOLES 14 - LOS ENEMIGOS DE LA MUJER - IMPERIO

EDICION DE 22 PAGINAS
PRECIO EN TODO EL PAIS
30 CENTAVOS

LA NACION

N.o 3,372 — AGUSTINAS 1253 - 1260 TELEFONO INGLES 3112 - 3114 — SANTIAGO DE CHILE, VIERNES 9 DE ABRIL DE 1926 — SUSCRICION: Por un año, $ 90.— Por 6 meses, $ 48 Por 3 meses, $ 26.— Por un año, extranjero, $ 150

El Peregrino SERA LA MEJOR PRODUCCION DE 1926

LA MODA ACTUAL

ES MUY CONFORTABLE ESTE ABRIGO EN PIEL DE TOPO, HABILMENTE LIGADA Y QUE PRODUCE UN CONJUNTO DE LO MAS FELIZ

UNA TRAGEDIA EN UN HAREM

CÓMO AVRAM PASHÁ, ACAUDALADO TURCO DEL VIEJO REGIMEN, MATÓ A TODAS SUS ESPOSAS, DESESPERADO ANTE LA ABOLICION DE LA POLIGAMIA, SUICIDANDOSE EN SEGUIDA

Avram Pasha, en cierta época rico y poderoso turco del viejo régimen, envenenó a todo su harem y se mató asimismo en su palacio de Anatolio, Asia Menor, por el sólo hecho de que la poligamia fué abolida por el nuevo gobierno turco.

Tener solamente una esposa era una pena insoportable y sobre todo, una verdadera humillación, por cierto bastante degradante.

Su alma orgullosa fué invadida por incontenible agonía al pensar que sus treinta y seis mujeres serían arrojadas al mundo desprovistas de esposo o amo; tal vez sin esperanzas de ser gratificadas en la vida del más allá, pues en su religión, una mujer puede ir al cielo solamente siendo esclava de un hombre.

Avram Pasha había sido uno de los hombres más ricos de Turquía, hasta el principio de la guerra. Poseía cinco palacios en Constantinopla y otros en diferentes regiones del país, pero su orgullo era el magnífico harem que sostenía, en el que se podía hallar las mujeres más bellas de Turquía. Sus esclavos llegaban a quinientos, 200 mujeres y trescientos hombres. Su harem estaba bajo la vigilancia de veinte gigantescos eunucos negros en los que confiaba ciegamente para que le descubrieran si alguna de sus mujeres o esclavas se apartaba del recto camino. A palabra de Pashá, aplicaban la pena de muerte a cualquiera mujer que llegara a ofender a su amo. Así es que la virtud y felicidad del harem del Pashá estaban protegidas excelentemente.

En cierta época, Avram Pashá llegó a ser el traficante de esclavos más connotado en el imperio Turco. Controlaba una gran organización que seleccionaba a las muchachas más bonitas de las naciones circunvecinas y en muchas ocasiones en países occidentales. Se llegó a decir que varias muchachas americanas fueron robadas por sus agentes y se convirtieron en prisioneras por toda su vida en los harems de los turcos ricos.

El había proporcionado la mayoría de las hermosas mujeres por las que había sido tan famoso el harem del finado sultán Abdul Hamid, y había prestado servicios de igual importancia a otros turcos prominentes. La profesión de Avraim Pashá era considerada como muy pía y muy honorable, pues de acuerdo con su religión era un trabajo noble ayudar a una mujer para que ministrara placer a un sultán o a un pashá.

Después de los infortunios de la guerra, tanto financieros como espirituales, el predominio de Avram Pashá empezó a declinar. Naturalmente que la abolición del Sultanado constituyó un formidable revés para él.

A falta de un sultán y de ricos cortesanos, el corazón de su delicado comercio fue extraído de cuajo. Tal parecía que todos aquellos factores que constituían la felicidad de Pahsá iban desapareciendo.

No obstante que recibió muchos reveses de la fortuna, aún conservaba su bello palacio en Anatolia, con sus enormes jardines, sus fuentes, sus recluídos harems en donde moraban las hermosas mujeres de ojos tánguidos recostadas en mullidos cojines, esperando a su amo para complacerlo, vestidas con hermosas y finísimas sedas, siguiendo el viejo estilo turco.

Entonces se promulgó el odioso decreto que abolía la poligamía. Avram Pashá, el gran Avram Pashá, uno de los íntimos del Sultán, recibió una orden de la vulgar Asamblea de Angora en la que se le indicaba que despachara a todas sus esposas con excepción de una, con la cual tendría que hacer vida marital, o, en su defecto, atenerse a las consecuencias por su desobediencia. Con una expresión despreciativa digna de las mejores tradiciones turcas, desafió la orden diciendo:

—La vida es imposible con una sola mujer.

El resentimiento más grande que experimentaba Pashá era porque semejante orden constituía un insulto a su religión. Además, temía por el futuro de sus espositas, pues tal vez serían arrojadas en las garras del vicio. El sólo hecho de que sus caras tuvieran que ser expuestas a las miradas de los hombres era, a su parecer, una inmoralidad enorme.

Así que Avram Pashá sólo pudo pensar en una sola cosa para burlar la ley: morir y forzar su entrada en el Paraíso, en donde Mahoma y sus gloriosos sultanes y pashás esperaban a los fieles. Mahoma había prometido que aquellos que murieran en la defensa de la fe, irían inmediatamente al Paraíso. Avram creyó que defendiendo la poligamia hasta el extremo de morir, era tanto como fallecer en defensa de la fe, tal como si cayera en el campo de batalla.

E ideó una hermosa muerte para sus mujeres. Después de una comida suculenta, las copas de dorado licor fueron llenadas con un narcótico. Así, al poco rato, todas sus esposas habían caído en un sopor que las hacía insensibles. Fué Avram Pashá acercándose a cada una de ellas, y, después de besarlas, les enterraba un puñal en el corazón.

En seguida, una vez terminada su tarea, ingirió una copa de veneno, para no sobrevivir a sus esposas. Así terminó la vida y el harem de Avram Pashá, acaudalado turco del viejo régimen.

¡OH, MARGARITA!

MARGARITA DICE QUE UNA LIGA ES COSA MUY COMODA; PERO QUE A VECES SUELE DECIDIR DE LA SUERTE DE UN HOMBRE...

ANDESFILM
VALPARAISO SANTIAGO
TEATINOS 42 - STGO.
FABRICACION Y EXPLOTACION DE PELICULAS
14—A

EL SUSTITUTO

Cuento por FERNANDO LAFORQUE

Carlos Meran se dirigía a toda prisa a casa de su amigo Gastón. Pensativo y taciturno, caminaba reflejando el abatimiento de un hombre que ha perdido toda esperanza.

Gastón estaba a punto de morir, cuando no hacía más que seis meses que se había casado con Adelina Meran, la hermana de Carlos.

Y éste, en el trance de perder a su cuñado, que era a la vez su mejor amigo, renovaba el recuerdo de la alegre vida que ambos habían llevado en su juventud, las ansias de porvenir y las ilusiones de tantos sueños como en otro tiempo se confiaran.

Todo, incluso las más familiares teorías del enfermo, por paradógicas y pueriles que fuesen, todo se agolpaba en su pensamiento para recordarle la pasada e intensa vida que bruscamente iba a cortarse.

Carlos recordaba sobre todo aquella idea fatalista de la que tantas veces se había reído cuando Gastón se la exponía: idea poética, extravagante, de una filosofía completamente primitiva, que consistía en imaginar a la Muerte entregada a la tarea de caer sobre sus víctimas. Según aquella idea, la Muerte tenía fijado de antemano el número cotidiano de ellas, y no se detenía hasta que su pitanza de cadáveres se hallaba completa. Y llevaba tan bien las cuentas, que no le importaba dejar con vida a treinta moribundos si una catástrofe imprevista le proporcionaba otros tantos hombres sanos y robustos. Sistema de equilibrio y compensación que impedía la despoblación de la humanidad.

De todo ello infería Gastón, con risa a la par escéptica y supersticiosa, que salvar a un hombre que se ahogaba en Pekín puede impedir que sane otro hombre en Constantinopla, del mismo modo que suprimir bruscamente una existencia puede ser causa de que otra continúe. En resumen: Gastón deducía de sus teorías la inutilidad del sacrificio, la glorificación del asesinato y otra porción de disparatadas consecuencias, de las cuales su propia lógica no podía menos que burlarse; aunque no por eso dejaba de acogerlas y mimarlas en su enfermiza imaginación. ¿Y acaso, Carlos, por su parte, no tenía también que reprocharse algunas de aquellas extravagancias de jóvenes que buscan la originalidad en lo exótico?

En estas reflexiones se hallaba cuando llegó a la casa. Subió al piso y llamó, presa de la mayor emoción. ¿Viviría aún Gastón?

—¿Qué, como va nuestro enfermo? — preguntó Carlos, apenas se entreabrió la puerta.

Y viendo a su hermana extremadamente pálida, agregó dándole un abrazo:

—¡Ea¡! hermanita, no hay que desesperar todavía.

Adelina murmuró, entre sus apretados labios:

—Creo que es el fin. Ya ni me reconoce.

Carlos se quitó el abrigo y penetró en la habitación del moribundo.

Al ruido de los pasos, el enfermo abrió los ojos, pero en seguida dejó caer de nuevo sus pesados párpados.

Adelina siguió de puntillas a su hermano y permaneció de pie a su lado, con la mirada dolorosamente clavada en la cama del enfermo

—¿Qué ha dicho el médico? — preguntó Carlos, en voz baja.

Y, en el mismo tono, contestó Adelina, reprimiendo las lágrimas:

—Que ya no volverá.

Sucedió un silencio de resignación, pasado el cual Carlos rompió a sollozar.

Lloraba por el amigo que iba a perder, por el pobre muchacho que la muerte se llevaba en la plenitud de sus fuerzas, y lloraba por su hermana, que quizá sucumbiría también impotente para resistir la separación. ¡No, aquello no era posible! ¡Tan jóvenes! ¡Tan dichosos! Hasta el último momento había que confiar en un milagro.

—Mira, hermanita, no te separes de él. Continúa a su lado, muy cerca, reclinando tu cabeza junto a la suya. Respira su aliento ¡Quién sabe si sintiendo tu calor no se irá! Cuando se quiere como os queréis vosotros, o se vive o se muere a la par. Ya me comprendes. Debes procurar que te vea cada vez que abra los ojos, que si algo puede oír sea tu voz. Que no aspire más que el perfume querido de tus cabellos, de todo tu ser, el que se ha impregnado en estos seis meses de amor. Que halle siempre tu boca sobre sus labios para que al llegar el momento fatal tu beso rechace hasta el corazón el último suspiro. Inyéctale la vida, y en vez de estas sábanas que modelan su cuerpo como un sudario, estréchalo contra tu pecho dándole la ilusión de que lo meces. Compréndeme, quiero que me comprendas. ¡Ah, si yo fuera mujer, te aseguro que sabría evitar la muerte del hombre que me hubiese amado!

Sorprendida, Adelina escuchaba. Y repetía llorando:

—Todo es inútil, todo . . .

Había pasado la noche anterior meciendo al moribundo. Y era igual, pues la vista seguía apagándosele y la respiración era cada vez más débil, aumentando en cambio aquel terrible estertor de la muerte. Todo, incluso el amor, resultaba impotente.

Y añadió Adelina:

—Si muere, moriré yo también. El amor mata, pero no salva.

Durante dos horas no volvieron a dirigirse la palabra. Al menor movimiento del enfermo, se miraban. ¿Sería el último? Y de nuevo se ensimismaban en su dolor, pensando ya en lo que tendrían que hacer después, temiendo verse solos para atender a la multitud de inevitables y lúgubres formalidades, suspirando por el momento en que podrían llorar tranquilos en lo más íntimo y solitario de su duelo.

¡Si pudiese ser que viviera! ¡Qué ilusión! ¡Cuántas esperanzas, proyectos, paseos y pequeñas satisfacciones! ¡Qué hermosa y dulce existencia pasarían después junto al convaleciente, junto al resucitado!

Cerca de medianoche, Carlos y Adelina se durmieron rendidos por la fatiga de quince días de vigilia. Adelina, inquieta y agitada, dormitaba solamente y de cuando en cuando se despertaba. Carlos, en cambio, dormía con sueño pesado y profundo. Una de las veces que Adelina se despertó quiso, sólo por curiosidad, tocar los pies de su marido para ver si estaban fríos. Le habían dicho que la vida huye primero de las extremidades, refugiándose, como último asilo, en el corazón. El médico le había también dejado entrever que si ocurría el imposible de que el calor, un calor intenso, invadiese el cuerpo del moribundo, podía darse el caso de que fuera aquello la señal de una afortunada reacción.

Con esta vaga esperanza, Adelina introdujo la mano bajo las sábanas.

Los pies ardían.

Experimentó una conmoción de inmensa alegría y tocó la frente: estaba caliente. Y descubrió las manos, cuyo trasudor besó con lágrimas de delirio.

El enfermo, entonces, levantando los párpados, esbozó una vaga sonrisa.

—¡Vivirá! — exclamó Adelina.— ¡Carlos! Me reconoce, ven a verlo.

Y, volviéndose, con nerviosa alegría sacudió a Carlos por el hombro para despertarlo.

Carlos estaba muerto

F L

GRAN OCASION
Muebles
Dormitorios, Comedores, Salones, todos estilos; Aparadores, Roperos, Peinadores, Mesas comedor, sillas y toda clase de muebles.
Catres de bronce, catres de fierro con bronce, Sommiers, Colchones de lana.
Pianos marcas alemanas, buen surtido. Victrolas Víctor, Sonora, Pathé y otras.
NO PIERDA ESTA OPORTUNIDAD. PRECIOS MUY REBAJADOS.
SAN DIEGO 460
FRENTE A LA PLAZA
"EL AGUILA"
9—A

PARA CORSES Y FAJAS
LA POUPÉE
AHUMADA 146

«La Riojana»
M. R.
ESTADO 64 — 72
Alfombras, Linoleums, Tripes, Guardas de Alfombras y Linoleum, Pisos para sofáes y cama, Felpudos de coco, Tapices de Brocatos, Felpas, Gobelinos, Popelinas y Cretonas. Confeccionamos cortinajes en todos estilos.
PRECIOS SIN COMPETENCIA
BLANCO HERMANOS Y COMPAÑIA

Contra la GRIPPE, influenzas, resfríos, jaquecas, dolores REUMATICOS y nerviosos. Use usted nuestras tabletas
Togal
cuya fórmula a base de ácido acetileno salicílico, citrato de litina y citrato de quinina, ha sido declarado NUEVAMENTE por eminentes médicos de Europa y las Américas, como el mejor específico hasta ahora conocido.
GERHARDT F. SCHMIDT A. G. (Fabricantes)
Münich - Alemania
Se venden en todas las buenas Farmacias, en tubos y sobrecitos de dos tabletas. Distribuidor en Chile, Roberto Silva Z.— Casilla 3609.

MONAJ
PARA MATRIMONIOS O EXTRANJEROS, SE VENDE EN UN LOTE
Se traspasa el arriendo de la casa. Situación espléndida, frente Cerro Santa Lucía.
Calle Miguel de la Barra 381
De 2 a 4 P. M.

Zelio
MR
A base de talio
en pasta y granos
destruye los
ratones y ratas
BAYER

CAMARA DE DIPUTADOS
Se llama a concurso público para provisión del puesto de taquígrafo 3.o auxiliar de la Cámara de Diputados.
Las inscripciones podrán hacerse en la Redacción de Sesiones de la misma Cámara, de 2 a 4 P. M.
El concurso tendrá lugar el Martes 16 de Abril, a las 3 de la tarde.
EL SECRETARIO.

CAMIONES FORD
para Panaderías, Bodegas, Fábricas, Lecherías, Abarrotes, Fundos, Comercios, Mudanzas, Molinos, etc
A PRECIOS MAS BARATO QUE EN OTRA CASA, ENCONTRARA EN
EJERCITO 724 — CARROCERIA
Se enseña a manejar a los compradores, GRATUITAMENTE
No compre sin ver modelos y consultar precios en esta Casa
12—A

GUIA PROFESIONAL

ABOGADOS

ROBERTO CRUZ
Causas criminales. Catedral 1275.

LUIS ALBERTO CASTRO
Morandé 291. Oficina 54.

FEDERICO DUNCKER BIGGS
Huérfanos 833. Altos Banco Germánico. Teléfono 295.

FERNANDO GUZMAN VERGARA
Agustinas 1148. Of. 27. Teléfono 3087.

SVALDO REVIA
Morandé N.o 244. Casilla 1831.

RAMON SEGUNDO JIMNEZ
Abogado. Galería Alessandri 17.

BERNARDINO LEIVA
OTTMAR STEGMAIER
Bandera N.o 537. Casilla 2068.

MANUEL MERINO ESQUIVEL
Agustinas 1116. Teléfono 2077. Casilla 2407 De 10 a 12 y 4.30 a 6.30.

NICOLAS MARAMBIO MONTT
San Antonio 570. Casilla 2699. — Asuntos civiles, especialmente mineros.

VICENTE MOLINOS GAETE
Agustinas 1148. Teléfono 2110. De 10 a 12 y 5 a 7.

BERNARDO MUÑOZ LATORRE
Causas civiles y criminales. Huérfanos 761.

ENRIQUE MATTA FIGUEROA
PEDRO AVALOS BALLIVIAN
Abogados. Agustinas 1148. Casilla 1672.

ROBERTO DE PETRIS
Galería Alessandri 26 A. Teléfono N.o 186. Casilla 4044.

ANTONIO PLANET O.
Especialmente cuestiones comerciales. Estudio: Estado 91. Casilla 4034. Teléfono 1137.

LUIS MANUEL RODRIGUEZ
Abogado. Amunátegui 225.

SALAS ROMO HNOS.
LUIS Y VICTOR A. SALAS ROMO
Compañía 1325. Teléfono 1627.— Casilla 2331.

ANIBAL ROGEL ARRIZAGA
LUIS MORALES ZUAZNABAR
Abogados. Bandera 552. Casilla 2996. Teléfono 2177.

HUBERTO SALGADO
Criminalista. Causas civiles, nulidades matrimonios. Anticipa fondos. San Pablo 1417.

LISANDRO SANTELICES
Abogado. Huérfanos 1112, oficina 15, altos Banco Nacional. Teléfono 831.

HUMBERTO YAÑEZ VELASCO
Morandé 322. Teléfono 1614.

MEDICOS

Dr. ALCAINO
Estudios Europa. Oídos, nariz, garganta, vías lacrimales. Especialista Hospital Salvador y Niños. 3 a 6. Dieciocho 314. Teléfono 257.

Dr. ARTURO ALBERTZ
Enfermedades señoras. San Antonio 275. De 3 a 4. Teléfono 4026.

Dr. CARLOS D. AGUIRRE
Especialmente vías urinarias, venéreas, sífilis. Carmen 191. Consultas: 5 a 7.30 P. M.

Dr. AMENABAR OSSA
Oculista. 14 años Europa, 2 años médico-director Hospital Ojos Condado Stanford (Inglaterra). 21 de Mayo 573. De 2 a 4. Teléfono 602.

INSTITUTO DE SALUD
Cisterna (Población Nueva España) Destinado al diagnóstico y tratamiento de las enfermedades nerviosas y mentales. Dirigido por el doctor Fontecilla. Santiago. Delicias N.o 1626. Electricidad médica, baños, etc.

Dr. LEONCIO ANDRADE
Medicina general. San Diego N.o 31. De 2 a 3. Teléfono 4538.

Dr. ARNELLO
Cirugía, anestesia general, venéreas. García Reyes 17. De 12 a 3. Hospital San Vicente 4—6.

Dr. ITALO ALESSANDRINI
Cirugía y ginecología. Consultas de 1 a 3. Merced 322. Teléfono 3555.

Dr. BUNSTER
Ayudante clínica ginecológica. Cirugía enfermedades señoras 2 a 3.30. Santa Rosa 86.

Dr. BORQUEZ SILVA
Estudio Europa. Pulmón, corazón, estómago, intestinos. Rayos X. 3 a 6. Arturo Prat 30. Teléfono 19, Matadero.

Dr. RIFFO BUSTOS
Estudios Europa. Medicina interna. Preferentemente corazón y estómago. De 2 a 5. Cochrane 182.

Dr. BISQUERT
Vías urinarias, sífilis. Moneda N.o 859. 3 a 6. Casilla 958.

Dr. BRONFMANN
Estudios en Europa. Ayudante clínica quirúrgica. Hospital San Vicente. Cirugía. Enfermedades señoras. Venéreas. 4-6. Cienfuegos 68. Teléfono 3457.

Dr. RAMON BRIONES C.
Cirugía. Enfermedades señoras. Catedral 1165, de 5-6. Residente Hosp. San Vicente. 2-4.

Dr. ROBERTO BALTRA G.
Medicina general, vías urinarias. 3.30 a 6. Ahumada 11. Teléfono 170. Parque.

Dr. BEAUMONT
Ayudante servicio ginecología. Hospital Salvador. Santo Domingo N.o 1245. De 3 a 5.

Dr. BULNES
Medicina interna, especialmente pulmón. Rayos X. De 3 a 4. Compañía 1378. Teléfono 98. Palma.

Dr. BRAGA CASTILLO
Regresó Europa. Rayos X. Medicina general, niños; 9 a 10 y de 1.30 a 4.30. Merced 186. Teléfono N.o 1328.

Dr. BARRENECHEA
Oculista. Especialista oídos, nariz, garganta. Huérfanos 891. Regresó.

Dr. BARAÑAO GAZMURI
Ayudante ginecología. Hospital Salvador. Cirugía señoras. Sífilis. Lira 988. de 3 a 6.

Dr. MARIANO BAHAMONDE RUIZ
Cirugía, ginecología. 1 a 3. Cochrane 66. Domicilio, Delicias 1230.

Dr. ALEJANDRO BRAVO G.
Cirugía general. Medicina aparato digestivo. Compañía 2165. Teléfono 4073. De 1 a 3. (Llamados nocturnos).

Dr. F. CASTAÑEDA IGLESIAS
Ex-médico Hospital Niños. Compañía 1839. Teléfono 954. De 1.30 a 3.30.

Dr. HECTOR CORONA T.
Bronquios y pulmón. Asma. 4 a 6. Delicias 868. Teléfono 3483.

Dr. ALDO CONTRUCCI
Estudios Europa. Medicina interna. Sífilis. Nataniel 142. 2.30 a 4.30. Jefe clínica profesor Breckmann. Teléfono 3340.

Dr. EDUARDO CRUZ COKE S.
Medicina interna. Merced 305. De 4.30 a 6.30. Teléfono 4905.

Dr. LEONIDAS CORONA T.
REGRESO DE EUROPA
Laboratorio Clínico: Delicias 868
Teléfono 2433
REACCION WASSERMAN
Química Bacteriología
AUTO-VACUNA

Dr. LEON CHONCHOL
Medicina general. Rayos X. Sífilis, piel, venéreas. Gálvez 61. Consultas 2 a 5.

Dr. IGNACIO DIAZ MUÑOZ
3 a 6. Bandera 574. Teléfono 3424. Medicina general. Vías urinarias.

Dra. JUANA DIAZ MUÑOZ
Especialista enfermedades señoras y niños; 2 a 4. Claras 346. Teléfono 4908.

Dr. RODRIGO DONOSO GAETE
Médico Hospital Salvador. Medicina interna, 1.30 a 3. Amunátegui 32. Teléfono 2306.

Dr. EDUARDO DE RAMON
Profesor Extraordinario Ginecología. Estudios Europa. Cirugía, señoras, partos. 2 a 4. — Agustinas 1606. Teléfono 3628.

DOCTOR DAUBAS
Providencia 1936. Teléfono 308. Consultas 1 1|2 a 3.

Dr. CARLOS DOREN
Enfermedades señoras, consultas: 1 a 4. Monjitas 536. Teléfono 2571.

Dr. JOSE DONOSO
Medicina del Hospital del Salvador. Santo Domingo 739. de 2 6. Teléfono Los Leones 109.

Dr. DRECKMANN WEST
Medicina general, Sífiles. Consultas. Catedral 1165, 2 a 5. Teléfono 1442.

Dr. RICARDO DONOSO
Corazón, pulmón. Regresó Europa, 2.30 a 4.30. Agustinas 619.

Dr. DIMISTEIN
Agustinas 1308, esquina Teatinos. Rayos X. Medicina general. Corazón, pulmón, estómago e hígado. 1 a 4. Teléfono 3343.

DOCTOR ESPINA
Se trasladó a San Martín 372, cerca de Compañía. Consultas 1 y media a 4 P. M

Dr ESPILDORA LUQUE
Oculista. Estudios Europa. De 3 a 6. Delicias 414.

Dr. Carlos Garcés B.
Delicias 1276. Teléfono 3747. Exámenes químicos, bacteriológicos. Reacción Wasserman. Medicina interna. 3 a 6.

Dr. FUENZALIDA BRAVO
Niños. Merced 560. Teléfono 1721, 2 a 4.

Dr. FONTECILLA
Delicias 1626. Durante su permanencia en Europa, atiende su clientela el Doctor Rojas Carvajal.

Dr. FUENZALIDA CORREA
Cirugía señoras. Partos 2 a 6. Huérfanos 745. Teléfono 402.

Dr. GLEISNER
Medicina interna, de 3 a 5. Castro 26. Casilla 2664.

Dr. RICARDO GUNTHER
Ayudante clínica ginecología. Partos, enfermedades señoras, aplicaciones diatermia. Av. España 696. De 2 -4. Teléfono 253. Parque.

DOCTOR GIANELLI — ESTUDIOS EUROPA — SIFILIS PIEL VIA URINARIAS — 21 MAYO 562 — CONSULTA 2 a 5

Dr. VICTOR M GAZITUA
Partos, enfermedades de señoras.— Trasladóse Agustinas 586. De 2 a 4. Teléfono 976.

Dr. GREENE
Estudios Europa. Cirugía y Ginecología. Calle París 809. (Manzana residencial San Francisco). 2 a 4. Teléfono 2860.

Dra. ANDREA GONZALEZ NOLLE
Estudios Europa. Señoras y niños. Riquelme 317. Esquina Huérfanos, 2 a 5, menos Lunes y Sábados.

Dr. ANIBAL GEZE
Oídos, nariz, garganta. De 1.30 a 3.30. Merced 324. Teléfono 4519.

Dr A GORGENSKY
Médico jefe Policlínico, medicina interna. Hospital San Juan de Dios. Pulmón, estómago, hígado, intestinos. Avenida Brasil 53. —De 2 a 5.

Dr. GUSTAVO GIRON L.
Cirugía y ginecología. Brasil 32. Teléfono 3126. De 1 a 3.

DOCTOR HERRERA ROGER
Regresó de Europa. Enfermedades de niños. Delicias 2558. Teléfono 2679.

Dr. AGUSTIN INOSTROZA
Cirugía general, especialmente niños. Catedral 2851. De 3 a 4. Teléfono 446. Estación.

Dr. ROBERTO JARAMILLO
Ejército 707. Teléfono 143. Parque.

Dr. ARNULFO JOHOW
Estudios Europa. Cirugía y Ortopedia. Adultos, niños, 3-4 Santo Domingo 1523 Teléfono 1033.

INSTITUTO RADIOLOGICO
Dr. Adolfo Kaplan
Radioscopia, radiografía, rodioterapia, aplicaciones radium. Estudios Europa y en EE. UU. Huérfanos 1466.

Dr. A. KORNER ADWANDTER
Estudos Estados Unidos Cirugía, ortopedia. 10 a 12 M. Santo Domingo 614.

Dr. KRUMBACH
Titulado en Chile, Alemania. Enfermedades señoras, partos, sífilis, 3-5. Huérfanos 1353. Teléfono 44. Los Leones.

Dr. TEODORO LEIBLE
Enfermedades nerviosas. Medicina interna. Electricidad médica. De 2 a 6. Olivos 749.

Dr. H. LEA PLAZA
Estudios en Europa. Compañía N.o 2115. De 3 a 6. Teléfono N.o 3880.

Dr. LABRA LETELIER
Nariz, garganta, oídos, consultas de 2 a 5. Compañía 1361.

Dr. ARMANDO LEON I.
Cirugía. Compañía 1909. Martes, Jueves, Sábados 1-3. Teléfono 3846.

Dr LOIS
San Pablo 1236. Medicina general. Vías urinarias. Sífilis. de 1 a 4.

Dr. LAVAL
Medicina interna. Lord Cochrane 340 De 1 y media a 3 y media.

Dr. GMO. MORALES BELTRAMI
Enfermedades niños. Trasladóse Catedral 2860. De 4 a 6. Menos Martes. Teléfono 456. Estación.

Dr. OSCAR MELENDEZ
Medicina interna. Sífilis. Santo Domingo 1036. De 2 a 4; y 21 de Mayo 578. de 4 a 6.Teléfono 3331.

Dr. G. MORAGA FUENZALIDA
Enfermedades de niños. Ortopedia. Cochrane 118. Consultas 2 1|2-4. Teléfono 2804.

Dr. ITALO MARTINI Z.
Oculista. Estudios Europa. Ahumada 17. De 3 a 5.

ENFERMEDADES DEL CORAZON
Dr. Mahotiere
Estudios en Europa. Compañía 1973. Consultas de 1 a 4. Rayos X y Laboratorio.

Dr. JUAN MANIN
Cirugía, enfermedades venéreas. Teléfono 4051. Catedral 1165. De 3 a 5.

Dr. MUÑOZ VALENZUELA
Residente Hospital Niños. Tuberculosis infantil. Matucana 302. 3 a 4. Teléfono 442. Estación.

Dr. MALBRAN
Enfermedades mentales y nerviosas. De 3 a 4. Se trasladó a Huérfanos 1880.

Dr. MORALES VILLABLANCA
Piel, Sífilis, venéreas. Medicina general. Exámenes sangre, 4 a 6. Merced 486.

Dr. MANUEL MORENO
Medicina general Pulmón, Estómago, Neumotórax artificial. San Francisco 155. 2 1|2 a 4 1|2.

Dr JUAN MONTENEGRO M.
Enfermedades niños. Luz ultra violeta. Compañía 1770. Teléfono 2120.

Dr. H. NUÑEZ ZAMORA
Señoras, Partos, 2-4 Matucana 289. Teléfono 291. Estación.

Dr. LUIS OPAZO P.
Jefe Policlínico Niños. Campañía 2807. Teléfono 48. Estación.

Dr. ALEJANDRO OLIVARES
Medicina interna. Corazón, estudios en Europa. Agustinas 726. De 2-5.

Dr. OREGO PUELMA
Medicina interna. Rayos ultra violetas. 3.30 a 5.30. Amunátegui 268. Teléfono 1217.

Dr. ALBERTO PANATT
Pulmón, corazón, estómago, hígado. Rayos X. Teléfono 1211. Delicias 1416. De 2 a 4.

Dr. MARCIAL PARADA S.
Oídos,nariz, garganta. Agustinas 936. Teléfono 186. Nuñoa. Consultas de 3 1|2 a 6 P. M.

Dr. JULIO A. PAREDES
Especialmente enfermedades señoras. Medicina, cirugía. Brasil 47. De 2 a 4.

Dr. DAVID PULIDO
Enfermedades niños. Santo Domingo 1790. Teléfono 2152. De 1 a 3.

Dr. DANIEL PRIETO
Oculista
Estudios en Europa. Compañía 1361. Consultas: de 2 a 4. Teléfono 4359.

Dr. PRUNES
Estudios en Europa, jefe clínica, piel, sífilis, venéreas. Sto. Domingo 504.

Dr. LUIS QUIROGA
Medicina general. Consultas: 4 a 5 1|2. Catedral 1452. Teléfono 3760.

ALBERTO RAHAUSEN
Cirugía general. Compañía 2928. Teléfono 192. Estación. De 2 a 4.

Dra. PRESIA ROSAS DE BEHM
Señoras y niños. Ahumada 47. De 2 a 6.

Dr. CESAR RODRIGUEZ LEON
Medicina interna. Enfermedades de niños. Catedral 2607. 1 a 2 y Bascuñán Guerrero 1013. 4 a 5.

Dr. SCROGGIE
Especialidad enfermedades de niños. Jefe de la Clínica de Niños Universidad de Chile. Consultas de 2 a 4 de la tarde. Rosas 1157. Teléfono 4583.

SANATORIO
Clínica particular, doctor Riveros. Medicina. Operaciones. Partos. Matta 536.

Instituto M. T. Sanitas
Agustinas 1955
Radioterapia. Rayos X. Luz ultra violeta. Aplicaciones Radium. Auto-vacunas.

Dr. ALBERTO SANTANDER
Estudios Europa. Medicina interna, estómago, intestinos, Rayos X. Bandera 756. 3 a 5.

Dr. KELLMUTH SIVERS W.
Médico cirujano. Domicilio: Molina 628. Morandé 742. De 2 a 2.30.

Dr. CARLOS SEAMAN
Médico cirujano. Consultas 1.30 a 4. Trasladóse. Delicias 225.

Dr. WALDEMAR SOMMER P.
Vías urinarias, sífilis. Consultas: 4 a 6. Teléfono inglés 4774. Santo Domingo 753.

Dr. MARCO A. SEPULVEDA R.
Laboratorio Clínico. Miraflores 450. Teléfono 233.

Dr. OTTO SCHAWARZENBERG
Enfermedades niños. 2 a 3. Santo Domingo 1523. Teléfono 1033.

Dr. STOLTING
Oculista. Médico recibido Alemania, Chile. Moneda 627. De 3 a 5.

Dr. TORRES TORRES
Jefe clínica, profesor Korner. Señoras y cirugía. 2 a 5. Delicias 261.

Dr. RAUL VENTURA JUNCA
Residente Hospital Salvador. Medicina interna. Rayos X. 4.30 a 6. Riquelme 140. Teléfono 3328 y 395.

Dr. VILLAGRA
Estudios en Europa. Unicamente pulmón. Rayos X. Pneumotorax. Helioterapia. Dieciocho 437 A. De 2 a 5.

Dr. J. M. VERGARA KELLEE
Partos, ginecología. Estudios especiales Europa. Agustinas 823. De 2 a 4. Teléfono 2855.

Dr. VIVES BRAVO
Enfermedades niños. Delicias 335. Teléfono 2895. Consultas 2-4.

Dr. G. E. VIDAL S
Delicias 2552 Teléfono 245. Estación. De 2-4.

Dr. VEGA MACKER
Exclusividad pulmon. Lunes y Miércoles. De 2 a 3.30. Delicias 274.

Dr. JAIME VIDAL OLTRA
Pulmón, corazón, estómago. Laboratorio, 3-4. Miraflores 590, esquina Santo Domingo. Teléfono 2006.

Prof. Dr. VARGAS SALCEDO
Regresó Europa. Cirugía. Compañía 2499. Teléfono 1060.

Dr. VICUÑA HERRERO
Ayudante clínica prof. Prado Tagle. Hospital San Vicente. Medicina interna. Enfermedades corazón. Martes, Jueves, Sábado, 3.30 a 4.30. Almirante Barroso 270. Tel. 1058.

Dr. YUNGE
De 2 a 4. Agustinas 2040.

Dr. YAÑEZ G.
Estudios Europa. Piel, sífilis, venéreas. Trasladóse Merced 559. De 3 a 5. Casilla 618.

Dr. WAUGH
914. Estudios Europa. Internas 506. Venéreas. Sífilis. Wasserman. Compañía 1358. 3 a 4.30.

Dr. WEINSTEIN
Estudios Europa. Enfermedades de la piel, sífilis y venéreas. Radioterapia. Agustinas 1357. De 2 a 5.

Dr. WIREN
Oídos, nariz, garganta. Compañía 1606 De 2 a 5

DENTISTAS

EDISON ROSSEL
Cirujano dentista. Monjitas 733.

GUILLERMO AHUMADA
Dentista. Claras 380. Plazuela de la Merced. Teléfono 4318. Casilla 3206.

Dr. ENRIQUE SANSOT
Ahumada 11. Teléfono 4221. Horas: 9 a 12 y 2 a 7.

ALBERTO GONZALEZ
Estudios Filadelfia. Extracciones difíciles, indoloras. 9, 11.30 y 3-7. Moneda 1061.

Dr. CERDA LOPEZ
Ahumada 11. Teléfono 4221. Especialmente puentes, coronas. Extracciones, somnoformo.

Dr. ADOLFO CHECHILNITZKY
Cirugía. Extracciones. Piorrea. Echaurren 87.

Dr. CLODOMIRO CONTRERAS
San Antonio 451. Teléfono 3692. Horas de consultas: 10 a 11 y de 3 a 6

Dr. ERGAS
American Dentist. Puente 637.

Dr. GALLARDO GONZALEZ
Estudios en Filadelfia. Consultas diurnas y nocturnas. Echaurren 26.

Dr. M. HIDALGO GREZ
Cirujano dentista
Especialidad planchas, coronas y puentes. Trasladóse: San Antonio 830.

P. LABARCA HUBERTSON
Delicias 1171.

OSCAR KLENNER DECHER
Dentista, ayudante de la clínica quirúrgica de la Escuela Dental. San Martín 456.

BENJAMIN JODOROWSKY
Santo Domingo 849.

Dr. A. LENG
Jefe clínica Piorrea Escuela Dental. 2 a 6. Huérfanos 1616.

WENCESLAO MUÑOZ L.
Dentista. Tratamiento rápido. Extracciones sin dolor. San Diego 448.

ALFREDO MUÑOZ LOBOS
Extracciones sin dolor. Somnoformo. Puentes, placas. Tratamientos rápidos. Compañía 1852.

SALAZAR ROIJERS
Dentista. (Estudios Europa). Trabajo en horas. Alameda 2740.
Mayo 5.

Dr. DANIEL SIGNORELLI
Cirujano dentista. Independencia 510

Dr. C. VALENCIA COURBIS
Operaciones indoloras. Coronas. Puentes y dentaduras. Teatinos 50.

JULIO TOLEDO B.
Mecánico Dental
Especialista en placas [illegible] ortodoncias, Ahumada 11[illegible] 4221.

ARQUITECTOS

OFICINA DE CONSTRUCCIONES
LEOPOLDO NAVARRETE
Dirección o contrato. Morandé 67. Teléfono 3151. Casilla 380.

EDUARDO TASSO
Construcciones, transformaciones, reparaciones. Huérfanos 1[illegible]

MUSICA

MARIA CRISTINA RIVERA
Concertista, da clases de piano. Av. Matta 536.

MARTHA RENNER
Concertista. Enseñanza de piano. García Reyes 128.

MATRONAS

GRACIELA CHANALET, MATRONA
Partos, inyecciones, precios módicos. Cóndor 634.

MATRONA CLINICA PRIVADA
Consultas gratuitas. Catedral 1[illegible]

MATRONA RECERA
Franklin 1479. Partos, curaciones, inyecciones. Recibe pensionistas.

MATRONA BRAZO
Unicamente atiende domicilio. Inyecciones. Mujica 20, casi esquina Lucuña Mackenna.

Dra. MERCEDES DARRIGRANDI
Regresó extranjero trayendo últimos adelantos. Partos, curaciones. Atenderá distinguida clientela. Recibe pensionado particular. Trataniento. Huérfanos 2744.

H. IZQUIERDO DE GARRIDO
García Reyes 809. Pensionistas, partos, ginecología. 8-10 y 1-4.

AMELIA MATUS
Consultas gratis. Partos desde 10 pesos. Pensiones. Maule 1061.

MATERNIDAD PARTICULAR
Partos, curaciones. Pensionistas, provincias. San Diego 956.

FLOR VILLASECA
Recibe enfermas provincias, [illegible] partos, curaciones. San Diego 1[illegible]

SARA OSORIO DE GONZALEZ
Matrona, partos y curaciones. Rosas 2254.

Mme. S. PRAGNAUD
Matrona francesa. San Francisco 364.

PENSIONADO DE OBSTETRICIA
Señora Reyes, matrona ginecologa. Establecimiento moderno, atiende cirujanos especialistas. Partos. Esmeralda 636.

PENSIONADO PARTICULAR
Mercedes Rojas, San Diego 930. Recibe enfermas. Curaciones. Consultas toda hora.

ANA G. VARGAS BARRERA
Partos. Recibo pensionistas. Unión Americana 627. Teléfono 395. Educación.

MATRONA MERCEDES ROJAS
San Diego 930. Recibe enfermas toda hora.

CARMELA ROMAN
Atiende llamados de provincias. Maestranza 433.

CARMELA TORO G.
Partos, asistencia toda hora. Recibe enfermas. Matucana 840.

A. GEISSE, MATRONA
Puericultura, regresó Europa trayendo últimos adelantos partos, curaciones, inyecciones. Posee alemán, inglés, castellano, Lira 34A. Teléfono inglés 413.

PENSIONADO VICENTINI
Establecimiento para la atención enfermas de parto. Consulte precios. Higiene, comodidad, San Diego 57.

M. URIBE
Partos, asistencia toda hora. Recibe enfermas. Carmen 193. Teléfono 4[illegible]

VARIOS

CLINICA ALAMEDA 2585
Tratamiento sífilis, gonorreas [illegible] sus complicaciones, ambos sexos; [illegible] raciones rápidas, métodos modernos. 10 a 12, noche 9 a 10. Hospitalización enfermos: $ 10 y $ 20.

DEFUNCION
Habiendo fallecido nuestra querida hija y hermana, señorita

Antonieta Pavisic

sus restos serán conducidos al Cementerio General hoy a las 10 A. M., desde la calle Merced 368.

INES D. v. DE PAVISIC E HIJOS.

DEFUNCION
Habiendo dejado de existir nuestro querido hijo y sobrino,

Luis Antonio Correa

ruego a mis amigos se sirvan acompañar sus restos al Cementerio General.
El cortejo partirá de su casa habitación, Toro Mazotte 150.
JUAN B. CORREA.

POMPAS FUNEBRES
EMPRESA ZENTENO
ESTADO 17 TEL. 4275 | DELICIAS 2584 TEL. 624
ATIENDE DIA Y NOCHE

EXPRESION DE GRACIAS
Damos las más expresivas gracias a las personas que se dignaron acompañar los restos de nuestra querida hija, hermana y nieta,

Zaida Musso Contreras

LA FAMILIA.

Phalaris Bulbosa
Ray Grass, Alfalfa de Provence, y toda clase de Semillas de hortalizas y flores importadas, ofrece el Almacén de Semillas:
Morandé 717

Facturero competente
y Cuenta Corriente necesítase. Sueldo $ 200.
BANDERA 761

MOTOCICLETA "HARLEY"
con side-car en perfecto estado, vendo de ocasión.
DELICIAS 1152

FABRICACION DE CAJONES
Y JABAS PARA FRUTAS
Tenemos para entrega inmediata Cajones Vineros y Litreros.
"LA REPUBLICA"
BARRACA Y FABRICA
DOMEYKO 2354.—TELEFONO 132, PARQUE

-- BENGURIA --
Cura las enfermedades del cabello, robustece los tejidos capilares, haciendo desaparecer completamente las canas y la calvicie, aplíquese el famoso
Específico Boliviano BENGURIA, sólo se vende en Moneda 875
Se atiende de 9 A. M. a 12 y de 2 a 7 P. M.,
Dr. RAFAEL BENGURIA B.
AGENCIA EN VALPARAISO:
Malareé Hnos., Condell 173, y A Presciuty, Condell 165.
NO

Propuestas Públicas
Se piden por el Ministerio de Justicia para la provisión del rancho a los reos de los establecimientos penales para hombres de la República, en conformidad al Decreto-Reglamentario N.o 665, de 23 de Mayo de 1922 y al Decreto Supremo N.o 772 de 31 de Marzo último.
Se abrirán el 23 de Abril, a las 3 P. M., en la Sub-Secretaría, en las Intendencias y en la Gobernación de Magallanes, donde pueden consultarse las bases.
EL SUB-SECRETARIO.
23—A

LABORATORIO DEL
Nitro-Ozona
(MARCA DE FABRICA REGISTRADA)
AVISAMOS AL PUBLICO QUE EL 1.o DE ABRIL SE TRASLADO A
MERCED 456
CATECISMO NITRO-OZONA SE REMITE GRATIS A QUIEN LO PIDA
Dirección: Correo, Casilla N.o 832
Ventas por mayor y menor Laboratorio, DAUBE y Cía. y principales boticas

---

MULAS Y CABALLOS PERCHERONES PARA LA I. MUNICIPALIDAD DE SANTIAGO
El Departamento de Aseo y Plantaciones de la I. Municipalidad necesita mulas y caballos percherones que reunan las siguientes condiciones:
MULAS: de 4 a 7 años, de alzada mínima 1.35 Mt., sanas, sin pintas ni picaduras. Se prefieren chúcaras.
PERCHERONES O MESTIZOS: (para tiro pesado), de 4 a 6 años, sanos y mansos.
Precios y condiciones, indicarlos al Director del Departamento, San Pablo N.º 1825.

FOLLETIN (50)

LAS TENEBROSAS

Novela de ambiente ruso — por GASTON LEROUX

Al anochecer, una gran sábana azul, grande como un mar, apareció a través de las ramas de los árboles. Lanzaron gritos de admiración, y muy pronto se detuvieron frente a una orilla encantada.

Aplaudieron y gritaron aún de entusiasmo. Era el lago Saima, más grande que el lago de Ginebra, que se hunde en las tierras del Norte del mundo por cien leguas, cuyas aguas presentan como ramillete floridos millares de islitas embalsamadas.

—Aquí es, había dicho Yuri, el islochich, desapareciendo.

Miraron a su alrededor, y, no viendo ninguna habitación, se echaron a reír.

—¿Aquí? Esto es espléndido, exclamó Pedro. Aquí estamos como el primer hombre y la primera mujer, al crearse el mundo; estamos un poco más vestidos, pero tendremos que construir como ellos, una choza de tierra y de ramas.

—¡Mira! ¡Una barca!

En efecto, acababa de aparecer una canoa, doblando una estrecha lengua de tierra que estaba a su izquierda, del lado del Occidente.

—¡Pero hay un hombre adentro!

—¡Nos ha visto! ¡Viene hacia nosotros!

—¡Si es Yuri!...

Efectivamente, era Yuri que regresaba transformado en remero, y que abordaba al lado de los jóvenes, rogándoles que subieran en su canoa.

—¿Dónde vamos?, preguntó Pedro, cuando estuvieron sentados frente al remero.

—¡Dónde debo conducirlos!, replicó el otro sin más...

—Si que queda uno enterado con el hombre este!, dijo Prisca.

Podían ser alrededor de las ocho; la noche, en aquellas latitudes, no caía jamás por completo... el paseo sobre las aguas era de un dulzura incomparable. Sólo se oía el ruido de los remos, que, al levantarse, dejaban caer un chorro argentino.

No abordaron la primera isla que encontraron, pero la rodearon en parte y la barca se internó en un verdadero laberinto de canales que separaban aquel archipiélago. Todas las islas eran boscosas, inhabitadas, salvajes, pero hermosamente agradables, tendiendo hacia los paseantes ramas amigas, dejando arrastrar sobre las aguas una vegetación amable y florida.

—¡Qué bello es esto! ¡Qué hermoso!, murmuraba Prisca juntando las manos.

—Jamás he sentido felicidad igual, decía Pedro, besándoselas.

De pronto desembocaron en un espacio más amplio y lanzaron nuevos gritos de alegría al ver la silueta campestre de una adorable pequeña datcha que se ocultaba a doscientos pasos de la orilla, en medio de un bosquecillo de altos abetos, cuyas copas eran iluminadas por los rayos oblicuos de un sol que fingía ponerse.

¡Esta vez habían llegado!... La canoa atracó, y cuando los jóvenes hubieron saltado a la orilla junto a un pequeño pontón, al que estaba atada una embarcación liviana de gran lujo, Yuri los saludó y se dispuso a alejarse.

—¡Espera!, le gritó Pedro. ¡No vas a dejarnos así!...

—¡Esa es la orden!, respondió el otro.

—Déjame por lo menos, que te haga un regalo.

Y el joven echaba mano al bolsillo, pero Yuri estaba ya lejos con su barca, y no tardó en desaparecer.

—¡Esto es extraordinario!, dijo Pedro.

—¡Déjalo que se vaya!, murmuró Prisca.

Y cuando ya no le vieron se arrojaron en brazos uno de otro y se dieron un largo beso en el umbral de su misterioso dominio.

—¡Mi Prisca, mi mujer!..., murmuraba Pedro.

Prisca no decía nada. Se apoyó en el brazo de Pedro y ambos avanzaron hacia la datcha. La puerta estaba abierta, sobre una escalinata de madera labrada a la que se llegaba por escaleras laterales. Las ventanas estaban también abiertas.

—¡Parece que nuestra casa nos espera!..., dijo Prisca.

—Realmente no está mal, la tuba de la Kuliguine..., dijo el hombre con una sonrisa de felicidad.

A medida que se acercaban a la datcha, Pedro y Prisca admiraban sus graciosas perspectivas, [illegible] el nidito de amor que había sido construído allí, para ellos, bajo la protección de las lejanas selvas, en medio de aquella isla desierta, en un rincón perdido del Norte del mundo!...

Penetraron en ella, como en un templo, en medio de un silencio religioso; pero, al llegar al vestíbulo, no pudieron contener un grito. La primera, la única persona que acogía al gran duque Iván en aquela adorable mansión, era el mismo Iván. Su imagen, de tamaño natural le sonreía desde la pared. Su retrato le daba la bienvenida.

—¡Dios mío!, exclamó Prisca; ¡qué sorpresa!

—¿"Por qué milagro"...?, se preguntaba Pedro.

—¿Entonces, eres oficial?

—¡Evidentemente!, replicó Pedro sonrojándose. No creas que soy simple soldado.

—¿Ascendido durante la guerra?

—Sí, durante la guerra, respondió el otro evasivamente.

Pedro reconocía aquel retrato que había sido pintado por su amigo Sergio Ivanovich tres años antes y que creía se hallaba siempre en casa de su difunto amigo, en Tsarkoie-Selo.

—Es un retrato que me había hecho el pobre Sergio, a quien has visto dos o tres veces conmigo y con la pobre Nandette, explicó a Prisca. Mira, ahí está su firma: Sergio Ivanovich. Era también amigo de Elena, y esta excelente compañera nos ha dado la sorpresa de hacerlo transportar aquí por la vía rápida del ferrocarril, que pasa por Imatra, del otro lado del lago... ¡Es la única explicación posible, y muy sencilla en el fondo!

Era sincero. Creía lo que decía. No podía imaginarse otra cosa...

Prisca tampoco dudó un instante, y arrastró al joven hacia las otras habitaciones, diciendo:

—¡Es realmente exquisito de su parte!

Y no pensó más en ello.

Pero en el comedor, que estaba amueblado tomando por modelo el de la Gran Catalina en el palacio del mar, de Ekaterinhof, a la entrada del golfo; en el saloncito que recordaba el "gabinete de las modas y de las gracias" de Peterhof, sus pinturas de bailarinas sobre las paredes, que ejecutaban tan amables pasos, levantando sus delantales de muselina; en todas las habitaciones, en el sitio de honor, sobre los muebles o sobre las chimeneas, se veían fotografías de Iván.

—¡Vaya, vaya!, exclamaba Prisca. ¡Estás en todas partes! ¿La Kuliguine hacía entonces colección de retratos tuyos?

—¡No! Son de Sergio..., respondía Pedro sonriendo. No vayas a ponerte celosa...

—¡Oh, tú crees!...

—¡Mira!

Y le mostraba, en el dorso de cada fotografía, su firma y su dedicatoria... A Sergio Ivanovich, su amigo... su amigo "Iván Andrelevich".

Permaneció un instante turbado ante esta revelación y palideció. Prisca se dió cuenta de ello inmediatamente.

—¡Oh, no te preocupes, querido! ¡Te lo suplico! ¿Qué tienes, que te pones pálido porque he leído tu nombre detrás de tu querida imagen? ¿Qué puede importarte eso? ¿Qué puede hacerme a mí? Quisiera saber... pero no. No quiero saber nada. Nunca te preguntaré nada. Tu verdadero nombre, para mí, el único, tu nombre, ¿oyes? es aquel con que te conocí, el que mis labios pronunciaron por primera vez, mi Pedro adorado.

Y lo estrechó contra su corazón fiel, que se había dado a él para siempre; a él, a quien ella no conocía, y a cuyo oscuro destino se había unido porque lo había visto desdichado.

—¡Ah, mi adorado! Yo no conozco a Iván Andrelevich. ¿Quién es Iván Andrelevich? ¿Qué son para mí esos nombres rusos? Ni me dicen nada, ni I' pregunta nada. Todos se parecen. ¿Qué importa que seas hijo de Andrés y que tu padre te llame mado Iván? Yo te llamo Pedro. Ese es un nombre latino que brota sólo de mis labios de francesa y que está escrito en mi corazón con bellas letras claras. ¡Te llamas Pedro y te quiero! ¡Ya ves qué sencillo!

De modo que no tenía ella ni la más mínima sospecha de su verdadera personalidad. A ello ayudaba la formidable envergadura de la aventura que la unía a un Romanof. No "podía" pensar en ello. Iván lo comprendió y respiró. Temía las peores catástrofes para la hora en que ella penetrara se la sensible verdad... Los grandes duques eran bien conocidos por sus aventuras, por sus amores apasionados, pero rápidos... ¿No creería en una fuga de principe? Y, además, si se quedaba, tal vez no sería la misma. Más tarde, c

LA NACION

Santiago, 9 de Abril de 1926

NUESTRA ADHESION AL LAUDO ARBITRAL

Cuando nuestro autorizado colega, "La Prensa" de Buenos Aires, ha dicho en un editorial de ayer que "no se ha levantado en los países en litigio, una sola voz para condenar la heregía jurídico-internacional, que importa la no realización del plebiscito, ha querido referirse, sin duda, a la prensa peruana y al resto de la prensa continental, ya que el mismo acreditado colega del Plata ha reproducido en sus columnas los editoriales recientes con que "La Nación" ha venido representando claramente y hasta con vehemencia su doctrina fundamentalmente adicta al cumplimiento de la sentencia arbitral.

"El árbitro contra su propio laudo" se titulaba uno de estos editoriales y "La inextricable política de Mr. Kellogg" se titulaba otro en que coincidíamos punto a punto con la ideología condenatoria con que el colega argentino lamenta el olvido del Arbitro de su propia sentencia. Está vertido ahí no sólo el rechazo de esta política tornadiza que nos arrastra de un procedimiento jurídico en el cual hemos ido colocando cada día una nueva seguridad de triunfo, sino también nuestra perplejidad y nuestro asombro por el contraste violento en que ha venido incurriendo el Arbitro al declararse, como decíamos en uno de estos artículos, "el enemigo de sus propias decisiones".

La falencia inmotivada del principio de arbitraje, el abandono de una situación clara, sometida a límites y fórmulas jurídicas exactas, la intromisión de una gestión diplomática en una cuestión entregada de común acuerdo a las decisiones de la voluntad popular, tenía que ser resistida por la opinión de Chile que ha considerado desde un principio que la única solución estable del litigio estaba en el acatamiento y realización rigurosa del laudo. Desde el instante en que el Arbitro pronunció su sentencia declarando que el plebiscito era procedente; más aún, que era de **imperativa urgencia**, Chile se preparó para cumplir el fallo en toda su extensión y puso al servicio de esta sentencia una inquebrantable lealtad y una voluntad que se ha confundido con los más penosos sacrificios. Cuanta garantía solicitó el representante del Arbitro fué otorgada sin vacilación ni reserva, cuanta medida razonada o no fué sugerida por el adversario al oído presto de la Delegación americana, fué atendida por el Gobierno de Chile. Era harto difícil seguir al representante del Arbitro en su vacilación y en su perenne inquietud, pero la política de la Cancillería chilena se amoldó a todo para salvar el principio de arbitraje puesto en una prueba vital para alcanzar la solución de un pleito tenaz que se resiste desde hace medio siglo a la buena fe y a la ansiosa aspiración pacífica de nuestra política.

No vamos a repetir aquí cuanto argumento hemos venido acumulando para demostrar la incongruencia del Arbitro, su inexplicable vacilación y su extraña actitud de hostilidad a su propia sentencia, pero bastará recordar que hace apenas diez días que dijimos aquí "que emitido el laudo sólo restaba cumplirlo", "que la disposición sustancial del laudo estaba contenida en el plebiscito y que con él quedaban lealmente excluídos todos los otros caminos y expresamente el de los buenos oficios", para comprender con cuanta aprensión miramos y ha mirado nuestra Cancillería y el país la desviación hacia Washington a donde íbamos con la casi seguridad de encontrarnos con las retiscencias, rechazos y procedimientos dilatorios en que es inagotable la Cancillería de Lima.

Nuestra doctrina ha sido expresada con entera franqueza desde que se insinuaron las primeras incidencias sospechosas en Arica, incidencias en que latía el germen de una futura retirada hacia el campo de las negociaciones diplomáticas. No hemos podido ver con tranquilidad esta renuncia del Arbitro a sus propias decisiones, no hemos podido conformarnos un instante con esta actitud imprecisa de su representante que prestando excesiva atención a las solicitaciones peruanas iba obstaculizando y echando piedras al camino por donde avanzaba correcta y honradamente el procedimiento para la consulta plebiscitaria. La verdad es que en ningún momento creímos que fuera el propio Arbitro quien se desistiera de llevar a los litigantes al cumplimiento de su sentencia, porque lo creíamos suficientemente adherido a la fórmula y al principio de arbitraje que él mismo había insinuado, propuesto y ejecutado y fué por esto que cuando se hizo evidente su ofrecimiento de buenos oficios expresamos aquí en forma tan rotunda nuestra sorpresa y nuestro asombro. "La opinión chilena y con la opinión chilena toda la opinión suramericana, decíamos el 31 de Marzo último, no salen todavía de su sorpresa ante el insólito giro que se ha dado a un proceso arbitral en las proximidades de su término". Y luego agregábamos: "No registra la historia americana y acaso la del mundo el caso de un árbitro que tuerce su propio fallo".

Pero junto con nuestra sorpresa expresamos también nuestro desagrado y nuestro desaliento. Con el ofrecimiento de buenos oficios no sólo hemos lamentado se haya venido a quebrantar la fe en un principio de doctrina internacional que se mantenía como una reserva preciosa de conciliación y de solución pacífica de conflictos y dificultades suramericanas, sino que lamentamos también que el Arbitro, desacreditando su propia sentencia, hiciera retrogradar esta cuestión a su posición oscura e incierta de hace cuarenta años durante los cuales Chile siguió al Perú en todas las encrucijadas a que lo llevó con el aliciente siempre seductor para nosotros de encontrar una solución cordial a nuestras diferencias. "El Gobierno de los Estados Unidos, decíamos también el 31 de Marzo, debe pensar que colocado el problema del Norte en el terreno exclusivo de los buenos oficios, se le retrotrae al estado de interminable y estéril controversia en que estuvo durante cuarenta años".

Todas estas aprensiones, claramente expresadas, tenían esos mismos días una penosa confirmación con las primeras incidencias que se produjeron al interpretarse algunas expresiones del ofrecimiento con relación a la suspensión previa del proceso plebiscitario. Estas aprensiones se afirman todavía más en este instante en que las negociaciones inician su desarrollo en Washington.. Van transcurridos 4 días y el Departamento de Estado aún no avanza proposiciones de convenio que Chile pudiera aceptar para una discusión de arreglo directo, y ser base de suspensión del proceso plebiscitario.

Estamos ahora en Washington en calidad de otorgantes; no hemos solicitado los buenos oficios; tampoco los hemos deseado. La opinión chilena y con ella la Cancillería ha tenido sus esperanzas cifradas en la ejecución estricta y leal del fallo como único medio de poner término jurídico, de derecho, a una cuestión que estaba virtualmente entregada a un procedimiento de arbitraje, aceptado en principio por el mundo entero. Por la ejecución de este laudo hicimos cuanto sacrificio solicitó el perenne rezongo de la delegación peruana y así llegamos a la sesión del 25 de Marzo último en que el delegado del Arbitro declaró que "estaba preparado para realizar el plebiscito" y que "no había razón alguna para prolongarlo indefinidamente". Las inscripciones ulteriores han puesto de manifiesto que Chile tiene una posición indestructible en la consulta, que la inmensa mayoría de los votantes desean incorporar definitivamente Tacna y Arica a la nacionalidad chilena.

Hemos ido por lo tanto a Washington manteniendo nuestra lealtad al laudo arbitral y al plebiscito; hemos ido, dando una demostración más de nuestra buena fe y de nuestra seguridad en el triunfo, a oir proposiciones claras que tengan como base una ventajosa compensación de tiempo y de procedimiento para llegar a la misma solución que debe dar el plebiscito. La Cancillería chilena no ha querido consentir en la interrupción del proceso plebiscitario sino con la mente de un procedimiento más rápido; pero dentro de las realidades electorales evidenciadas ya en los primeros diez días de inscripciones, que han transformado lo que era una expectativa de triunfo en una realidad triunfante.

El Arbitro habrá de considerar ahora si valía la pena postergar y desacreditar su propio fallo para proponer fórmulas confusas y oscuras que los litigantes se anticipan a rechazar apenas enunciadas. Es una dura lección y una dolorosa experiencia para quien quebrantó una doctrina y desvió el curso de los sucesos legales y de derecho que llevaban directamente al fin.

Nadie ha podido penetrar más a fondo en las encrucijadas de la política peruana que el mismo Arbitro que fué auditor desapasionado de sus largos debates y sutiles argucias y pudo, por lo tanto, comprender anticipadamente cuán peligrosamente estéril podía resultar este nuevo paso hacia una conciliación directa. El Perú perdió, decíamos hace cuatro días, su batalla contra el plebiscito en Washington en 1922 y vino resuelto ha ganarla en Arica en 1925 y si no la ha ganado todavía no ha sido por cierto por falta de cooperación de las circunstancias en que el Arbitro ha colocado la cuestión. Su presencia en Washington, resuelta sólo después de las declaraciones concisas y alentadoras del plebiscito, hechas por el representante del Arbitro, en la reunión del 25 de Marzo, pueda no tener otro significado que el aprovechamiento de una iniciativa que no le es imputable para prolongar con nuevas dilaciones y nuevas emboscadas esta batalla encarnizada en que se busca la falencia y abandono total del laudo.

Puede, pues, nuestro autorizado colega del Plata tener la certeza de que si la nueva entrevista de Washington ha de resultar lo que con aguda intención llama "los funerales laicos de un gran principio internacional", no será por acto alguno imputable a Chile ni sin que los voceros de la opinión en este país hayan dejado de sustentar, con inquebrantable firmeza, su devoción al principio de arbitraje y al cumplimiento leal del laudo del Presidente Coolidge.

"La Prensa" no está sola, pues, en su campaña prestigiadora de los principios de arbitraje en el continente y en el caso especial del fallo del Presidente de los Estados Unidos en el litigio de Tacna y Arica, no sólo la acompaña la adhesión convencida, sino el agradecimiento de la opinión pública de Chile.

Entrevistas ilustres

por TOMAS GATICA MARTINEZ

CON EL NUNCIO APOSTOLICO, EXCMO. SEÑOR BENEDICTO ALOISI MASELLA, ARZOBISPO DE CESAREA DE MAURITANIA

Pescador de almas.—Una cátedra incólume.—Pío IX pasó por Chile.—El Vaticano selecciona.—Entre cuatro Pontífice Máximos.—El Quirinal y el Vaticano.— Una respuesta concisa.— Salida al mar.— Un viaje del Papa... sería muy hermoso.—El Nuncio no conoce personalmente a S. S.—Lo que el Santo Padre opina de la separación de la Iglesia en Chile.—"Amistosa convivencia".—El Papa quiere mucho a la nación chilena.—Las nuevas diócesis.— El año Santo.— Un millón de peregrinos. — 860,000 medalla. — 360 discursos.— Seis Santos. — Veintiséis beatos.— Las peregrinaciones chilenas.— ¿Qué opina del fascismo?—Una tela de Paolantonio.— Palabra evangélica y sonrisa florentina.— El anillo del Pescador.

Al través de veinte siglos, la figura maravillosa de Cristo, pescador de almas, fulgura sobre el mundo.

La Cátedra de Pedro, asentada sobre las siete colinas, permanece incólume, y el catolicismo extiende su predominio moral, llevando a todos los pueblos hábiles embajadores de su corte milenaria.

En Chile hemos tenido figuras descollantes de la Curia romana.

Monseñor Masttei Ferretti que, en seguida, recibió la tiara pontificia con el nombre inmortal de Pío IX, actuó en la Delegación Apostólica de Santiago.

Hoy representa al Vaticano ante el Gobierno de la Moneda, y con la alta investidura de Nuncio, que corresponde al rango de Embajador, el Excmo. señor Benedicto Aloisi Masella, Arzobispo de Cesárea de Mauritania.

El Vaticano gasta especial sagacidad para seleccionar su representación diplomática.

Monseñor Masella, que tiene la sonrisa a flor de labios, es gentilmente hermético en cuestiones de trascendencia internacional.

En uno de los vastos salones de la Embajada Pontificia, guarnecido de muebles opulentos, y ante la "vera esfigie" de cuatro Pontífices Máximos, conversamos largamente.

Hace algún tiempo que el Quirinal y el Vaticano han entablado negociaciones cordiales para dar término a las viejas disidencias selladas con el triunfo de Mayenta y de la Puerta Pía.

—¿Qué opina Monseñor?

—Mi opinión debe ajustarse a la doctrina sustentada por la Iglesia...

La respuesta es tan concisa, como categórica.

Ni palabra de más, ni de menos. Y mientras el Nuncio calla, nosotros pensamos que el poder temporal del Papado es cuestión nimia, comparado con su poder espiritual, y que las parcelas de tierra, restadas a su dominio, dentro de la península italiana, han florecido—como los panes bíblicos—multiplicadas sobre el mundo.

—Se ha hablado de dar al Vaticano una salida al mar...

—Así lo he visto en las noticias cablegráficas...

—¿Su Santidad se decidiría entonces a visitar el mundo? ¡Qué hermoso sería un viaje del Papa!

Monseñor acentúa la sonrisa que nunca se ausenta de sus labios:

—Muy hermoso; pero me parece muy difícil....

Por nuestra imaginación cruza, mientras tanto, la visión del Pontífice augusto, con su túnica blanca, y su tiara, y su báculo, rodeado de su corte de Cardenales de escarlata y de armiño, y escoltado por los caballeros de la guardia suiza, poniendo su planta venerable sobre la galera empavezada con su proa lista para virar hacia los cuatro puntos cardinales.

—¿Monseñor conoce mucho al actual Pontífice?

—Personalmente no lo conozco. Mis peregrinajes diplomáticos han tenido la culpa.

—Pero Monseñor podrá decirnos la opinión de S. Santidad sobre la separación de la Iglesia y el Estado en Chile...

—Me será muy grato, y para esto me bastará recordar las palabras pronunciadas por el Santo Padre en el Consistorio celebrado en Roma el 14 de Diciembre último:—"La República de Chile—dijo—con la cual la Santa Sede tenía y tiene siempre las mejores y amigables relaciones, ha querido adoptar un régimen de separación. Ciertamente tal régimen no responde ni a la doctrina de la Iglesia, ni a la naturaleza del hombre, ni de la sociedad humana, contemplada a la luz de la fe católica; pero es justo reconocer que se trata de separación tan amistosa que puede llamarse amigable convivencia en la que la Iglesia podrá, así confiamos, continuar su obra benéfica en todo campo, en medio de aquel querido pueblo que, no obstante la enorme distancia, con dos bellísimas peregrinaciones a la Ciudad Eterna, ha conq estado un puesto muy honroso en el concurso mundial de este año santo, y dando así una generosa prueba de su fidelidad y devoción a esta Santa Sede, madre de todas las Iglesias"...

—Estas palabras — continúa Monseñor—doblando la página en que ha dado lectura a las frases del Pontífice—dan a conocer bien claramente la impresión del Santo Padre, y prueban cuan grande es su cariño por la nación chilena. Su Santidad se interesa mucho por este país, y la creación reciente de nuevos Obispados así lo demuestra.

—¿Cuál ha sido el fin de crear las nuevas diócesis?

—El proporcionar cuidados más asiduos y oportunos a las necesidades espirituales de los fieles. Además conviene recordar que estas diócesis han sido creadas durante el año santo...

—¿Y qué noticias tiene Monseñor, del año santo?

—Que el número de peregrinos alcanza casi a un millón, que el Santo Padre repartió 860,000 medallas, pronunció 360 discursos, canonizó seis santos y proclamó veintiséis beatos. En el año santo de 1900, sólo hubo 300,000 peregrinos...

Entre las peregrinaciones de 1925, merecieron especial alabanza de Su Santidad, las dos peregrinaciones chilenas.

Aprovechamos el celo apostólico con que nos habla Monseñor, para endilgar una pregunta algo trascendental:

—¿Y qué opina del facismo, Monseñor?

Con suspicacia, el Excmo. Nuncio generaliza su respuesta:

—Predicar la fraternidad y la paz, es cumplir la santa misión encomendada por Cristo. El mundo requiere mucho que se le llame a la concordia, y los hombres necesitan recordar que todos son hermanos, y que no hay virtud más noble que la caridad.

En la doctrina cristiana están resueltos todos los problemas sociológicos.

Monseñor Benedicto Aloisi Masella, Arzobispo de Cesárea de Mauritania y Nuncio de la Corte Pontificia, es un diplomático perfecto: una de esas figuras seleccionadas con tanto acierto por el Vaticano, para cubrir sus vanguardias en el exterior.

El Excmo. Nuncio en Chile ha trabajado con Su Eminencia el Cardenal Gasparri en la Secretaría de la Congregación de negocios eclesiásticos extraordinarios, de la que era sustituto Monseñor de la Chiessa que después subió al trono de San Pedro.

En seguida Monseñor Masella fué como Encargado de Negocios a Lisboa, en donde presenció la caída de la monarquía portuguesa y la expulsión de las congregaciones religiosas, concurriendo, más tarde, a la reanudación de las relaciones diplomáticas, bajo la presidencia de Sidonio Páez.

En Chile, Monseñor Masella tiene una encumbrada situación, como decano del H. Cuerpo Diplomático; y tanto en el Gobierno, como en la curia y en la sociedad, son justamente apreciadas sus condiciones de talento y de sagacidad.

Nosotros miramos la espléndida tela al óleo en que Francisco Paolantonio, con talentosa maestría, ha pintado sobriamente—con su traje de gala—la figura del Nuncio, y en seguida contemplamos a Monseñor, sentado en el sofá de la Embajada, con su sotana negra ribeteada de púrpura, su solideo encarnado, su pectoral fulgurante y la enorme esmeralda de su esposa episcopal, hablando con mansedumbre evangélica y sonriendo con delicadeza de príncipe florentino, y volvemos a pensar en que por la Nunciatura en Chile ha pasado ya uno de los elegidos que recibió el anillo del Pescador...

T. G. M.

"THE RIGHT MAN IN THE RIGHT PLACE"

Pocos días nos separan de aquel en que el Claustro Pleno Universitario decida quién ha de llevar el volante de nuestra discutida y decadente Universidad del Estado.

Se produjo la acefalía en su dirección en los precisos momentos en que el horizonte educacional se oscurecía bajo la amenaza de un proyecto gubernativo, que, como ha dicho el profesor Ducci, significa el más formidable atentado contra la instrucción en las últimas décadas de vida republicana.

La opinión pública ha mirado con inquietud hacia la incógnita del futuro Rector. La prensa ha dado los nombres de personas llenas de merecimientos y con innegables aptitudes para desempeñar no sólo ese cargo sino cualquier otro que requiera preparación e inteligencia.

Un atributo ha faltado sin embargo a casi todos ellos, y es, el de la especialización. La complejidad de las diversas ramas de la actividad humana, dentro de la mayor complejidad todavía de la vida contemporánea, ha creado, como una necesidad social, las especialidades. Hoy día no se comprende al omnisciente. Cada individuo echa sus pasos y proyecta su visión sobre un determinado camino, y en esa dirección aguza sus sentidos y perfecciona su bagaje de conocimientos. Se constituye así un especialista.

Hay entre nosotros felizmente un gran educador de alto pensamiento, de vasta preparación y de bien probada experiencia como director universitario. El es Enrique Molina. No podría decirse de él que haya empañado los cristales de su retiro de educador, con el cálido aliento de las luchas políticas, ni que haya mezclado sus actividades con situaciones extrañas a las del sembrador de ideales.

El Liceo de Talca, el de Concepción y la Universidad de esta última ciudad son los peldaños de honor que deben llevar con justicia y con lógica a Enrique Molina a la Universidad de Chile.

Dr. JUAN MARIN.

Reproducción prohibida de los artículos de Redacción. (Ley de Propiedad Intelectual).

PERMUTO GRAN HACIENDA

en ramal Melipilla que vale $ 2.500,000 y que produce matemáticamente todos los años de $ 350,000 a 450 mil pesos líquidos, libres de todo gasto. Permuto esta valiosa y magnífica hacienda por propiedad de renta en el centro comercial, de igual o menor valor.

PERMUTO GRAN FUNDO

entre San Fernando y Curicó, de 550 cuadras regadas y extensos rulos, que vale $ 1.500,000, por una o dos propiedades urbanas de renta de igual o menor valor.

PERMUTO GRAN PROPIEDAD

urbana de renta, situada en calle Bandera, que vale $ 1.500,000, produce $ 140,000 al año, recibiendo en parte de pago otra propiedad de valor hasta $ 500,000.

PERMUTO CASA REGIA, IDEAL

centralísima, de todo gusto y confort, que vale 450 mil pesos, por buen fundo, de valor hasta $ 800,000, dando diferencia en dinero.

ALEJANDRO GREENE CRUZAT
Abogado y Corredor de Comercio
TEATINOS 86.— CASILLA 3722

SE ARRIENDA

UNA FABRICA DE HARINAS CON TODA SU INSTALACION

TRATAR: LOPEZ 278

EL LIBRO QUE TODOS BUSCAN HOY

LA GRAN NOVELA FANTASTICA DE

GASTON LEROUX

EL FANTASMA DE LA OPERA

Se vende desde hoy, a las 2 P. M., al precio de

$ 3,00 (TRES PESOS)

Trescientas veinte páginas de lectura emocionante y que dió origen a la gran película que se está exhibiendo actualmente en Chile.

Editorial y Librería Nascimento

AHUMADA 125 —:— CASILLA 2298

Pídala a las principales librerías. Descuentos en compras al por mayor.

EL EQUILIBRIO ORGANICO

Todas las substancias que necesita el cuerpo humano para mantener inalterable el equilibrio orgánico se encuentran en el Hipofosfol 18, compuesto, M. R. (a base de hipofosfitos de cal, sodio, manganeso, quinina, fierro y estricnina).

Basta el hecho que una sola de estas substancias principie a escasear, para que sobrevenga el mal funcionamiento de uno o más órganos del cuerpo, y, como consecuencia, el quebrantamiento de la salud. El Hipofosfol 18 comp. se emplea con éxito en los casos de debilidad general, afecciones al pulmón y corazón, bronquitis crónicas, principios de tisis y para estimular el apetito.

Los productos 18 fueron premiados en la Exposición Internacional de Bolivia con el Gran Premio de Honor.

INFORMACIONES DEL INTERIOR

(DE NUESTROS CORRESPONSALES)

VALPARAISO

LOS TECNICOS BRITANICOS NO PODRAN REALIZAR SU PLAN COMPLETO DE TRABAJO

DEBIDO A LAS ESTRICTAS ECONOMIAS A QUE ESTA SUJETA LA ESCUADRA NACIONAL.— LA ESCUADRA ACTIVA DARA COMIENZO A SUS OPERACIONES DE INVIERNO A FINES DE ABRIL

Las operaciones de la escuadra activa comenzarán a desarrollarse a fines del presente mes, para cuyo efecto los barcos que la componen, zarparán al Norte a mediados de la segunda quincena de Abril.

Durante estos últimos días el Estado Mayor de la Armada ha estado trabajando en la preparación de los programas, que han de servir para el desarrollo de las operaciones de la Escuadra que comanda el Almirante Bahamondes El plan general está ya casi completamente concluído, y en su confección ha cooperado el capitán de navío británico, Mr. G. H. Croswell, especialista en labores de Estado Mayor.

LAS ECONOMIAS Y LOS TECNICOS BRITANICOS

Respecto de los medios con que contarán los técnicos navales ingleses al servicio del país para desarrollar un vasto plan de ejercicios, en la tarde de ayer nos decía un oficial de nuestra marina, que era realmente sensible que estos distinguidos náuticos extranjeros hayan llegado al país en circunstancias en que el presupuesto naval está reducido a su más mínima expresión, privándose así a la Armada de elementos indispensables para la preparación del personal mediante grandes ejercicios de navegación de escuadra, etc.

Esto es tanto más sensible cuanto que los mismos marinos británicos han manifestado a los camaradas chilenos venir inspirados en el mejor propósito de trabajo por el progreso y eficiencia de la Marina chilena y que ellos desearían no hacer sólo una cooperación de oficina, sino mucho más práctica.

LA PARTIDA DE LA ESCUADRA

El acorazado "Almirante Latorre" y los cazartorpederos "Almirante Lynch" y "Almirante Williams" zarparán posiblemente de Valparaíso a Tongoy el día 20 del presente.

LA INCORPORACION DE OTRAS UNIDADES

Como actualmente se encuentran reparándose en Talcahuano el crucero "Chacabuco' y los caza-torpederos "Condell", "Riveros" y "Uribe", naves de la Escuadra activa, no participarán en los ejercicios de esta desde los primeros momentos, sino hasta que hayan terminado de repararse, reuniéndose entonces al grueso de la Escuadra en Tongoy. Igual cosa hará el crucero "Blanco Encalada', que se encuentra de estación en el puerto de Arica.

La delegación peruana a la eliminatoria de pugilismo

A bordo del vapor "Santa Luisa" llegó ayer a este puerto de paso para Buenos Aires la delegación de aficionados peruanos que participarán en la eliminatoria suramericana de pugilismo.

Componen esta delegación los siguientes aficionados:

Entrenador, José de León; peso mosca, Juan Rivera; peso gallo, Armando Vera; peso pluma, Luis Vega; peso liviano, José Vásquez; peso medio liviano, Arturo Larela.

EL GERENTE DEL FERROCARRIL DE ANTOFAGASTA A BOLIVIA.—A bordo del vapor "Santa Luisa", que fondeó en la mañana de ayer en este puerto llegó procedente de Antofagasta el Gerente del Ferrocarril de Antofagasta a Bolivia Mr. A. G. Hunt.

El señor Hunt viene al Sur para tratar con el Gobierno diversos asuntos importantes que se relacionan con la empresa que dirige.

SOCIEDAD "LOS DERECHOS DE LA MUJER".—A las seis de la tarde de hoy celebrará su tercera sesión de estudios esta colectividad femenina, efectuándose la reunión en el Salón de Honor del Liceo de Hombres.

EL VAPOR "BETCHALA".—Hace algunos días empezó a correr el rumor en los círculos de la marina mercante que el vapor de carga Betchala habría sufrido un serio accidente durante su navegación por la costa Norte.

En la tarde de ayer se recibió en la Dirección del Territorio Marítimo una comunicación de las autoridades marítimas de Huasco en el que informan que el vapor fondeó allí en la mañana sin novedad. Su itinerario, por un desperfecto de las máquinas, había sufrido un atraso apreciable que dió lugar al rumor antedicho.

EL DIRECTOR DEL TERRITORIO MARITIMO. — El Director del Territorio Marítimo, Capitán de Navío, don Julio Ditborn, se dirigió ayer a Santiago para concurrir a la reunión que celebrará hoy la Comisión Central de Puertos.

Llega al país la artista cinematográfica chilena Cristina Montt

A bordo del vapor "Santa Luisa", llegó ayer al país, la señorita Cristina Montt, una de las "estrellas" de la compañía cinematográfica "Paramount".

Esta artista chilena, que gracias a su talento y a sus dotes especiales ha triunfado ampliamente en Estados Unidos, viene por algunos días a Chile, para seguir después a Alemania, en donde filmará una gran película en compañía de Pola Negri, otra artista cinematográfica de valer.

Cristina Montt, cuyo verdadero apellido paterno es Martínez, se trasladará a Santiago con el objeto de visitar a sus relaciones.

EXAMENES EN LA MARINA MERCANTE.—Hoy se reunirá en la Dirección del Territorio Marítimo la Comisión de la Marina Mercante que tomará examen a los señores Serafín Segundo Cancino, para piloto primero; a don Humberto Maldonado Miranda para tercero y a don Tomás Bosch Puyol para práctico de las canales australes.

EL AYUDANTE MAYOR DEL TERRITORIO MARITIMO. — Ayer regresó de Santiago el Ayudante Mayor del Territorio Marítimo, Capitán de Navío, don Santiago Lorca, que fué a Santiago a conferenciar con el Subsecretario del Ministerio de Previsión Social acerca de la codificación de las leyes y reglamentos marítimos

C'HIGGINS

RANCAGUA 8. — **La Unión Empleados de Chile**, Sección Rancagua, ha recibido el denuncio de que en Sewell han sido clasificados como peones jornaleros, algunos empleados, a fin de evadir las obligaciones que impone la ley de Empleados Particulares. Como este hecho coloca fuera de los beneficios de la ley a los empleados denunciantes se acordó ponerlo en conocimiento del Tribunal de Conciliación.

MAULE

Don Jorge González Bastías hiere de un balazo a don Enrique Villalobos

CONSTITUCION 8. — A consecuencia de un agrio incidente habido entre los señores Jorge González Bastías y Enrique Villalobos, incidente que se suscitó en la Estación de Rauquen, el primero disparó un balazo al señor Villalobos.

Felizmente la herido es de poca gravedad. — **GIUNIO.** — Corresponsal.

COQUIMBO

Cuatro Scouts pasaron en viaje a pié hacia Santiago

LA SERENA 8. — Cuatro scouts de la brigada Mosell, de Potrerillos se dirigen a Santiago en viaje pedestre.

Llevan recorridos 600 kilómetros y viajan sin novedad a pesar de haber cruzado el desierto de Atacama.

En esta ciudad alojaron en el cuartel del Regimiento Arica y declararon que salieron de Potrerillos el 15 de Marzo y no han sufrido contratiempos ni se ha rezagado ninguno de ellos.

Llevan un mensaje para S. E. el Presidente de la República y otro para el Director General de los Boy Scouts de Chile.

Los boy-scouts son: Juvenal Villalobos, decurión de la Brigada; Aníbal Huerta, sub-decurión; Pedro Abarza, tambor mayor y Arcadio Acuña, enfermero.

Para levantar los cargos formulados sobre el hospital de La Serena

El médico jefe del establecimiento ha hecho una exposición en la prensa. En ella dice que la mayor parte de las observaciones hechas por el doctor Vargas Salcedo son irremediables, debido a la construcción defectuosa del edificio.

En cuanto a los elementos que faltan para completar un establecimiento moderno, no hay por el momento otro remedio que lamentarlo, pues no existen recursos para su adquisición e instalación.

Y finalmente respecto al exceso de personal en relación con el número de enfermos declara que no es suya la culpa de que no haya más enfermos que disminuyan la proporción. Tampoco se puede despedir un personal preparado que pudiera ser irreemplazable en caso de necesidad.

TALCA

LA INAUGURACION DEL LICEO DE HOMBRES

SE LLEVO A EFECTO CON ASISTENCIA DE LAS AUTORIDADES ADMINISTRATIVAS Y EDUCACIONALES

TALCA, 8.—A una hermosa fiesta dió lugar la inauguración del nuevo edificio del Liceo de Hombres.

Concurrieron todas las autoridades administrativas, edilicias y educacionales de esta ciudad y gran número de las ciudades de la provincia.

El acto del cambio de la bandera fué una escena patriótica altamente emocionante y el discurso pronunciado por el vice-rector señor David César Bricefio, muy aplaudido.

El resto del programa se realizó en todas sus partes y mereció la aprobación de la concurrencia, compuesta de lo más representativo de la ciudad.

En suma fué una fiesta digna de la importancia del edificio inaugurado, el que, como se sabe, es uno de los mejores en su género existente en el país.

Ocupa una manzana completa, cuenta con departamentos amplios construídos con todas las exigencias de los adelantos pedagógicos modernos y por último tiene además dos casas habitaciones para el Director y vice-rector.

Cabe recordar que el Excmo. Señor Embajador de los Estados Unidos declaró en una visita reciente a esta ciudad que el edificio del Liceo nada tenía que envidiar a los mejores establecimientos análogos de Norte América.

ESTADISTICA DEMOGRAFICA.—Durante el mes de Marzo último hubo en esta ciudad 231 nacimientos; 20 matrimonios, y 156 defunciones. De estas últimas casi el 50 por ciento corresponden a niños menores de 7 años.

TALCA, 8.— **MATRIMONIO.**—El 25 del presente mes tendrá lugar el matrimonio del señor Hernan Aristegui Lois con la señorita Inés Urzúa Pozo.

PRUEBE UD. LOS CIGARRILLOS
CORRIENTES 20 cts ORO ESPECIALES 40 cts
M. R.
Cabeceados Papel MAIZ
CIA CHILENA DE TABACOS

ACONCAGUA

Cambio de jefe en el Regimiento Yungay

SAN FELIPE, 8.—Se verificó el cambio de comando del Regimiento de Infantería Yungay.

Se hizo cargo del Regimiento el comandante señor Achurra, que hace diez años estuvo en esta ciudad como capitán de una de las compañías del Yungay.

El ex-comandante señor Cruz será festejado con un banquete en el cual se dará también la bienvenida al señor Achurra.

Están muy adelantados los trabajos de organización de esta manifestación.

COLCHAGUA

SE CONSTITUYO EL COMITE PRO-DEFENSA DE LA EDUCACION

ACUERDA ENVIAR SUS AGRADECIMIENTOS A "LA NACION"

RENGO, 8.—Después de celebrar hoy una gran asamblea, la totalidad del profesorado primario y secundario resolvió constituir el Comité pro-Defensa de la Educación.

Acordó también por unanimidad agradecer al gran diario "La Nación" la campaña que ha sostenido contra el Estatuto Administrativo y la supresión de establecimientos educacionales.— Morales Septúlveda.

CURICO

Se hará cumplir la Ley de Instrucción Obligatoria

CURICO 8. — Gracias a la iniciativa del señor Gobernador de Santa Cruz se reunieron el Prefecto de Policía, el Alcalde y los maestros primarios de la comuna, a fin de estudiar una forma de obligar a los padres de familias al cumplimiento de la ley que establece la obligación escolar.

Las medidas adoptadas hasta hoy han dado espléndidos resultados y la Gobernación ha proyectado, en vista de este éxito, efectuar iguales diligencias en las demás comunas del departamento. — **BANZA.** — Corresponsal.

LINARES

Aún están impagos los empleados públicos

LINARES 8. — A pesar de las noticias de la capital que dicen que se ha ordenado enviar remesas de dinero a las tesorerías fiscales, los empleados públicos, de esta ciudad han entrado al tercer mes sin recibir sus sueldos.

La situación de los empleados públicos se hace por este motivo cada día más angustiosa, llegándose a aumentar que la falta de fondos que se dice existir, no sea más que un pretexto para justificar la aprobación del Estatuto. — **FLORIN DEPINOSA.** — Corresponsal.

Dolores de Cabeza Causados por Resfriados

El Laxativo BROMO QUININA alivia el dolor de cabeza Cortando el Resfriado. Es un remedio eficaz y probado. La firma de E. W. GROVE se halla en cada cajita.

Quinina 0.032 Gramo Aloes 0.0064 Gramo
Acetanilida 0.097 " Excipiente Q. S.
Paris Medicine Co., St. Louis, E. U. de A.

VALDIVIA

DESPEDIDA AL COMANDANTE DON LUIS A. CRUZ

VALDIVIA, 8.—Los jefes de la guarnición y la oficialidad del Regimiento Caupolicán despidieron ayer con un banquete al Comandante señor Luis A. Cruz, que ha sido designado jefe del Batallón Andino, de guarnición en Lautaro.

Ofreció la manifestación el capitán señor Salvador Plaza, exteriorizando en bellos conceptos el sentimiento con que la oficialidad del Regimiento Caupolicán ve alejarse a su distinguido ex-jefe.

Contestó el Comandante Cruz agradeciendo la manifestación y dando muestras de hallarse muy agradecido por la demostración de afecto de que se le hacía objeto.

Puso término al banquete el coronel señor Gómez quien felicitó al comandante Cruz por el puesto de labor que va a servir y expresó que daba al mismo tiempo una cordial bienvenida al nuevo jefe del Caupolicán, teniente coronel señor Roberto Rodríguez.—Serra, corresponsal.

EL AERODROMO DE CHUMPULLO COSTARA 63,000 PESOS

VALDIVIA, 8.— Después de la reunión celebrada por las autoridades civiles, militares y edilicias de esta ciudad para estudiar lo relacionado con la instalación de una base aérea en Chumpullo, reunión de la que dimos oportuna cuenta, se estima perfectamente practicable el proyecto del señor Sub-Secretario del Ministerio de Guerra, general don Manuel J. Díaz Valderrama.

De los estudios que se han hecho hasta el momento se desprende que serían necesarias para la instalación unas 41 hectáreas de terreno en la parte que actualmente ocupa el Club Hípico en formación.

El Ministerio de la Guerra tendría que pagar poco más de 63 mil pesos para adjudicarse dicho terreno y construir en él la base aérea.

En tal caso el Club Hípico compraría para sus campos deportivos una extensión contigua a la que se indica para el aeródromo.—Serra, corresponsal.

Marzo fué el mes más lluvioso desde hace 74 años

VALDIVIA, 8.—La estadística de la precipitación fluvial del mes de Marzo último deja ver que cayeron 378 milímetros de agua durante 15 días de lluvia.

Desde el año 1852 no se registraba una mayor precipitación de agua en un mismo mes.—Serra, corresponsal.

CHILOE

HA FRACASADO EL RECLUTAMIENTO MILITAR

LOS CONCESIONARIOS DE BANCOS OSTRIFEROS HACEN UNA PRESENTACION AL GOBIERNO

ANCUD, 8.—A pesar de los esfuerzos desplegados por el oficial de reclutamiento, mayor don Federico García, la conscripción no ha dado este año los resultados que se esperaban.

El capitán señor Silva partió a Puerto Montt llevando para el Regimiento Llanquihue, de guarnición en esa ciudad, 28 ciudadanos de los 315 llamados a reconocer cuartel.

Se hace indispensable que el Comando de la División, con asiento en Valdivia, proporcione al mayor García, los medios de transporte para que pueda efectuar una gira de visita a las islas a fin de que se obligue a cumplir con la ley de Reclutas y Reemplazos a todos los ciudadanos en edad militar.

—Ha causado sorpresa en esta ciudad la noticia de que los concesionarios de los bancos de ostras han elevado una presentación al Ministerio de Colonización solicitando amparo para sus derechos.

Parece que esta presentación está destinada a procurar el aplazamiento del efecto que produjo ante las autoridades, la queja documentada que elevaron los vecinos de Quetalmahue y en la cual hacían ver las constantes vejaciones que sufren de parte de los carabineros puestos a las órdenes del señor José Vargas, administrador de la concesión.

Hay que hacer notar que dada a esta clase de concesiones o privilegios, los ancudinos están condenados a no comer ostras y tendrían derecho a pedir amparo al Gobierno.— **Roberto Ochoa**, corresponsal.

SOBRETODOS
$ 125 - FINOS - $ 180
ENORME SURTIDO —.FORMAS ELEGANTES
SASTRERIA —:—"VILLASANTE"
"EL CORTE INGLES"
PUENTE 699, ESQUINA ROSAS

Grace Line
Servicio rápido de pasajeros para Antofagasta, Iquique, Arica, Mollendo, Callao, Salaverry, Talara, Balboa, Cristóbal y
NUEVA YORK
"SANTA LUISA"
saldrá de VALPARAISO el 14 de Abril, a la 1 P. M.
"SANTA TERESA" ... Abril 28
"SANTA ANA" ... MAYO 12
"SANTA ELISA" ... MAYO 26
News Orleans and South American Steahpship Co. Servicio mensual de vapores de carga desde News Orleans EE. UU. a puertos chileno y vice-versa.
GRACE y Cía. (CHILE S. A.
HUERFANOS, ESQUINA MORANDE.— SANTIAGO

LLOYD REAL HOLANDES
Servicio Rápido de Vapores Lujosos
ENTRE BUENOS AIRES Y AMSTERDAM
Con escala en Uruguay, Brasil, Portugal, España, Francia e Inglaterra
Próximas salidas de Buenos Aires

GELRIA	22 Abril	ZEELANDIA	8 Julio
ZEELANDIA	6 Mayo	ORANIA	29 Julio
ORANIA	20 Mayo	FLANDRIA	19 Agosto
FLANDRIA	10 Junio	ZEELANDIA	9 Setiembre
GELRIA	24 Junio	ORANIA	30 Setiembre
		GELRIA	14 Octubre

ENRIQUE SELLER
Agente exclusivo de la Lloyd Real Holandesa en Santiago: TEATINOS 68

Cia. Sud - Americana de Vapores
SERVICIO MENSUAL A NUEVA YORK CON ITINERARIO FIJO EN 18 DIAS — SALIDAS EN SABADOS A LAS 4 P. M. EN PUNTO
"ACONCAGUA" 10 DE ABRIL — "TENO" 8 DE MAYO
Con escalas en Antofagasta, Iquique, Arica, Callao, Payta y Cristóbal.
SERVICIO QUINCENAL A GUAYAQUIL (ECUADOR) — SALIDAS EN VIERNES, A LAS 6 P. M.
"IMPERIAL" 16 DE ABRIL — "HUASCO" 30 DE ABRIL
Con escala en Coquimbo, Antofagasta, Gatico, Tocopilla, Iquique, Caleta Buena, Arica, Ilo, Mollendo, Chala, Pisco, Cerro Azul, Callao, Salaverry, Pacasmayo, Eten, Pimentel y Payta.
El vapor "Aysen" hará escalas extraordinarias en Huasco, Caldera, Chañaral y Taltal.
SERVICIO QUINCENAL A PIMENTEL (PERU) — SALIDAS EN VIERNES, A LAS 6 P. M.
"MAPOCHO" 9 DE ABRIL — "CACHAPOAL" 23 DE ABRIL
Con escalas en Coquimbo, Huasco, Caldera, Chañaral, Taltal, Antofagasta, Iquique, Pisagua, Arica, Ilo, Mollendo, Chala, Lomas, Pisco, Tambo de Mora, Callao, Huacho, Supe, Huarmey, Casma, Samanco, Chimbote, Salaverry, Pacasmayo y Eten.
VAPORES PARA PENCO, LOTA, TOME Y TALCAHUANO SALIDAS DE VALPARAISO TODOS LOS MIERCOLES DE TALCAHUANO SALEN DE REGRESO PARA VALPARAISO TODOS LOS MARTES A LAS 6 P. M.
WESSEL DUVAL & Co. HUERFANOS ESQUINA MORANDE — Cía. TRANSPORTES UNIDOS Estado esquina Delicias Sub-Agentes

PLOMO
Se compra plomo. Pago al contado.
Fábrica de Cartuchos
Av. Pedro Montt 1606
10—A

AGRICULTORES
OFRECEMOS SEMILLAS
— DE —
Cebada forrajera 6 hileras.
Chevalier, Hija de Ch. B. Chevalier.
Trébol rosado 1925.
Trébol rosado 1926.
Alfalfa Huasco 1925.
Provence argentina.
Arvejas "Victoria".
PURIFICADAS POR
Carvajal, Muñoz y Cía. Ltda
Oficinas: Bandera 109
Casilla 1909.
Teléfono 2047
13—A

CASAS EN VENTAS

$ 9,000.—Andrés Bello, un piso, mide: 8 x 18. Cuatro piezas.
$ 9,000.—Lira, un piso, mide: 10 x 25. Tres piezas. Fácil pago.
$ 15,000—Tocornal, un piso, 10 x 30, cinco habitaciones.
$ 17,000.—Ricardo Santa Cruz, un piso, 6 x 16, seis piezas, patio.
$ 18,000.—Toesca, un piso, mide 6 x 18, cuatro piezas, arrendada en $ 200.
$ 25,000.—Carmen, un piso, mide: 8 x 25, edificio sólido, ladrillo, siete habitaciones con almacén.
$ 25,000.—Galvarino u npiso, mide: 11.15 x 18.60, material ladrillo, frente estucado (inconclusa).
$ 27,000.—Santa Elena, un piso, material ladrillo, mide: 8.50 x 32; tiene: 9 habitaciones y dos patios.
$ 30,000.—Rogelio Ugarte, un piso, construcción sólida, flamante: Mide 9 x 20, 8 habitaciones, hall y patio.
$ 32,000.—Lillo inmediata Recoleta, casa un piso, 14 metros de frente, 5 habitaciones, despensa, cocina y patio.
$ 32,000.—Washington, casa un piso, mide 16.20 x 23, material sólido, 8 habitaciones, 2 patios.
$ 32,000.—Maruri, casa tres pisos, material ladrillo fierro y concreto, 9 habitaciones, patio y servicios.
$ 32,000.—Cochrane, un piso mide: 10 x 40, 4 piezas y entrada para coches.
$ 32,000.—Madrid, linda casa un piso, 5 habitaciones fuera dependencias, patio, jardín.
$ 33,000.—Rengifo, sólida habitación un piso, tiene seis piezas fuera servicios.
$ 35,000.—Gálvez, casa moderna un piso, seis habitaciones fuera servicio.
$ 25,000.—Lira, cinco habitaciones, hall, baño, servicios y patio, con parrón.
$ 36,000.—Curicó cerca V. Mackenna, moderna, seis habitaciones, dependencias y patio.
$ 37,000.—Toesca un piso, mide: 12 x 18, ocho habitaciones, dos patios.
$ 40,000.—San Isidro, bien construída, nueve habitaciones baño instalado, patio grande.
$ 40,000.—Sevilla, un paso Independencia, casa moderna, mide 10 x 44, diez habitaciones fuera dependencias.
$ 45,000.—Irarrázaval, construcción antigua, 9 x 75, seis habitaciones, hall, dependencias y quinta.
$ 45,000.—Delicias, un piso, construcción ladrillo, concreto, mide 8 x 60, siete habitaciones, dos patios.
$ 46,000.—Nataniel, dos pisos dependientes, moderna, toda clase de comodidades.
$ 50,000.—Porvenir, casa moderna, ocho habitaciones, dependencias y patio.
$ 50,000.—Santa Rosa, casa moderna, once habitaciones y patio.
MAYORES DATOS DAREMOS EN NUESTRAS OFICINAS:
CIA. NAC. DE COMERCIO Y PROPIEDADES LTDA.
1199 — AGUSTINAS — 1199

CONCEPCION

CONCEPCION, 8.— **MOVIMIENTO DEL REGISTRO CIVIL.**— Durante el mes de Marzo hubo en esta ciudad el siguiente movimiento en la Oficina del Registro Civil: nacimientos, 224; defunciones, 218, y matrimonios, 108.

P. S. N. C. — R. M. S. P.

VIA ESTRECHO DE MAGALLANES
"ORTEGA" 13 DE ABRIL A LAS 11 A. M. para San Antonio, Talcahuano, Penco, Coronel, Corral, Punta Arenas, Port Stanley, Montevideo, Santos, Río de Janeiro, San Vicente, Lisboa, Vigo, La Coruña, La Rochelle-Pallice y Liverpool.
Viaje a Punta Arenas en ocho días
Viajes de turismo de Valparaíso o San Antonio a Montevideo; Montevideo a Buenos Aires y Buenos Aires a Santiago.
1.a clase por vapor y ferrocarril transandino . . . . £ 55.—
2.a clase por vapor y 1.a clase transandino. . . . 43.—
VAPORES PARA NUEVA YORK
ESSEQUIBO. . . 21 de Abril
EBRO. . . . . 19 de Mayo
ESSEQUIBO. . . 16 de Junio
1 P. M. Para Antofagasta, Iquique, Arica, Mollendo, Callao, Salaverry, Payta, Balboa, Cristóbal, La Habana y Nueva York

SERVICIO RAPIDO DE LUJO DESDE Buenos Aires a Europa
PROXIMAS SALIDAS DE LOS AFAMADOS VAPORES "A"
VIAJES RAPIDOS A LISBOA EN 18 DIAS; CHERBURGO Y SOUTHAMPTON EN 19 DIAS

"AVON"	11,073 toneladas,	17 de ABRIL
"ALMANZORA"	15,551 toneladas,	28 de ABRIL
"ANDES"	15,620 toneladas,	8 de MAYO
"ASTURIAS"	22,000 toneladas,	22 de MAYO
"ARLANZA"	14,930 toneladas,	2 de JUNIO
"AVON"	11,073 toneladas,	12 de JUNIO

PROXIMAS SALIDAS DE LA LINEA "D"

"DEMERARA"	23 de ABRIL
"DARRO"	7 de MAYO
"DESEADO"	21 de MAYO
"DESNA"	4 de JUNIO

VIAJES DE LLAMADA DESDE VARIOS PUNTOS DE EUROPA, SIRIA Y TURQUIA
SANTIAGO Agustinas 1017 — Casilla 526 — THE PACIFIC STEAM NAVIGATION Co. — VALPARAISO Calle Blanco — Casilla 24 V.
SUB-AGENTES EN SANTIAGO; TRASPORTES UNIDOS, ESTADO ESQUINA ALAMEDA; VILLALONGA, AGUSTINAS N.o 817.

Segundo Congreso de la Juventud Demócrata

EN LA REUNION DE ANTENOCHE CELEBRADA POR LA CONFEDERACION SE ADOPTAN IMPORTANTES ACUERDOS SOBRE ESTA ASAMBLEA QUE SERA INAUGURADA EL 1.o DE MAYO PROXIMO

(Versión oficial)

Bajo la presidencia del delegado de Viña del Mar, señor Enzo Castro, se reunió el Miércoles último la Asamblea General de delegados de la Confederación de la Juventud Demócrata de Chile, actuando el secretario titular don Luis Alegría Martínez, con la asistencia de una numerosa concurrencia.

Leída y aprobada el acta de la sesión anterior, se dió lectura a la correspondencia y a diversas comunicaciones de centros de provincias anunciando el envío de delegaciones y dando a conocer la designación de delegados permanentes ante la Confederación.

DEBATE SOBRE ACTUALIDAD POLITICA

El señor Manuel E. Encina hace extensas observaciones sobre la forma cómo fué recibido en el Congreso el Gabinete y analiza las declaraciones hechas por los diversos partidos políticos en este acto. Estima que el Partido Demócrata debió hacer declaraciones eminentemente doctrinarias conforme con los principios que orientan la acción de la Democracia en su programa máximo y de acuerdo con el papel que le corresponde asumir frente a la época actual, papel de crítica social-económica por un lado y de labor constructiva y orientadora por otro.

El señor Serafín Soto concuerda en el fondo con las observaciones del señor Encina, se extiende en declaraciones muy interesantes sobre este mismo tópico y pide que se deje un debate abierto sobre el particular, porque estima que son problemas que interesan muy de cerca a la juventud del partido.

ORGANIZACION DEL SEGUNDO CONGRESO

En seguida la sala entró a ocuparse de la organización del Segundo Congreso y a conocer diversos detalles y nuevos antecedentes.

Cuota de inscripción.—La Asamblea acordó fijar como cuota mínima de inscripción para los congresales residentes en Santiago, la suma de tres pesos. Los delegados que vengan de provincias quedan exentos del pago de este derecho.

Funcionamiento de la Secretaría General.— La secretaría general, a contar desde el 15 del actual, funcionará diariamente de 6 a 8 y de 9 a 11 P. M. a fin de atender a la inscripción de congresales y dedicarse exclusivamente a la organización de este torneo.

Elección de delegados de Centros.—La Asamblea de la Confederación acordó comunicar a los Centros de Propaganda del país recomendando que la elección de delegados exclusivos al Congreso la efectúen los Domingos 11 y 18 del actual. La elección debe hacerse sobre la base de 3 delegados por cada Centro de Propaganda, lo que debe comunicarse sin demora a la Secretaría General, Casilla 2183.

Comisiones.—Quedaron designadas tres Comisiones: Redactora del Reglamento Interno de la Confederación: señores Serafín Soto, Juan Uribe y Enzo Castro.

Comisión de Local para el Congreso: señores Ramón Díaz, Carlos Villablanca y Manuel E. Encina.

Comisión de Biblioteca para la Juventud del Partido (de estudio): señores Ramón Ahumada, Juan M. Contreras y Luis Alegría.

Consejo Directivo de la Confederación.—Se suspendió la sesión por 5 minutos a fin de ponerse de acuerdo para la elección de sub-secretario general de la Confedración y dos vocales, puestos que se encontraban vacantes.

Reabierta la sesión, procedióse a verificar el escrutinio con el siguiente resultado por unanimidad: sub-secretario general, don Juan M. Contreras y vocales, los señores Enzo Castro y Ramón Ahumada P.

En consecuencia, el Consejo Directivo de la Confederación de la Juventud Demócrata de Chile ha quedado constituído como sigue: secretario general, señor Serafín Soto Rodríguez; sub-secretario general, señor Juan M. Contreras; tesorero, señor Juan Uribe U.; vocales, señores Enzo Castro Morales, Manuel E. Encina y Ramón Ahumada Pintado.

La Asamblea acordó celebrar dos reuniones, el Domingo próximo a las 10 A. M. y el Miércoles 14, a las 9 P. M., dedicadas exclusivamente al estudio y despacho de diversos asuntos relacionados con el Segundo Congreso.

Conocimiento de Poderes.—Se dió cuenta del informe de la Comisión respectiva dando por aprobado diversos poderes de delegados ante la Confederación. Pasó a informe la designación de delegados del Club Social Demócrata Manuel Rodríguez de Santiago. En una versión próxima se publicará la nómina completa de delegados permanentes ante la Confederación.

Después de despachar diversos asuntos internos, se levantó la sesión.

CASA
Moderna y Central
APROPIADA PARA PROFESIONAL O POCA FAMILIA
SE ARRIENDA
COMPAÑIA 1331
11—A

NO DESESPERE
de curar su gonorrea. Pida datos sobre el anti-blenorrágico "Brogar". Casilla N.o 1632, Santiago.

Concurso

Llámase a concurso para proveer las siguientes puestos en las Escuelas Normales que se indican:

ESCUELAS NORMALES DE HOMBRES

COPIAPO: 14 horas de Matemáticas.
COPIAPO: 11 horas de Francés.
CURICO: 11 horas de Francés.
CHILLAN: 12 horas de Música.
VICTORIA: 10 horas de Dibujo.

ESCUELAS NORMALES DE MUJERES

SERENA: 24 horas de Historia y Geografía y Educación Cívica.
SANTIAGO N.o 3: 6 horas de Higiene.
SANTIAGO N.o 3: 12 horas de Economía Doméstica.
TALCA: 5 horas de Educación Cívica.
PUERTO MONTT: 11 horas de Francés.

Una plaza de profesor de la Escuela Nocturna anexa a la Normal de Valdivia y otra plaza de profesor de Dibujo de la misma Escuela Nocturna.

Una plaza de profesor de Dibujo de la Escuela Nocturna anexa a la Normal de Talca; y

Una plaza de profesora de la Sección de Párvulos.

Los interesados deberán presentar sus títulos y demás antecedentes a la Dirección de la Escuela Normal respectiva o a esta Dirección General (Visitación de Escuelas Normales) antes del 24 del actual.

EL DIRECTOR GENERAL DE EDUCACION PRIMARIA
15—A

Hoy empezará en la Cámara de Diputados la discusión del Estatuto Administrativo

CONCURRIRA A LA SESION EL MINISTRO DEL INTERIOR PARA DEFENDERLO. — EL SEÑOR SANTIAGO LABARCA DEFENDERA LA LEY DE EMERGENCIA. — TEXTO DEL INFORME DE LA COMISION DE GOBIERNO INTERIOR Y DEL PROYECTO DE LEY DE EMERGENCIA. — LOS QUE HABLARAN EN LA HORA DE LOS INCIDENTES

La sesión de hoy de la Cámara de Diputados promete resultar de gran interés, ya que se tratarán en ella importantes materias.

REORGANIZACION DE LA OFICINA DE BIENES NACIONALES

En la sesión de ayer se empezó a tratar del mensaje del Ejecutivo que pide la aprobación de un proyecto que modifica el decreto-ley que creó la Oficina de Bienes Nacionales, pidiendo su reorganización. Esta materia dió lugar a un interesante debate que continuará en la sesión de esta tarde.

El señor Jorge Alessandri hará en la sesión de hoy extensas observaciones al proyecto del Ejecutivo sobre reorganización de la oficina de Bienes Nacionales.

INHABILIDAD PARLAMENTARIA DE LOS SEÑORES ISMAEL EDWARDS MATTE Y ELIAS ERRAZURIZ

En el primer lugar de la tabla ha quedado la solicitud de inhabilidad parlamentaria de los señores Ismael Edwards Matte y Elías Errázuriz, punto que será despachado en muy breve plazo, por cuanto existe el propósito de aprobar sin discusión el informe de la respectiva Comisión permanente de la Cámara en el sentido de rechazar dicha petición.

ESTATUTO ADMINISTRATIVO

Deberá, en consecuencia, entrar la Cámara al estudio del Estatuto Administrativo, negocio que preocupa hoy la atención de casi todo el país.

El señor Ministro del Interior concurrirá a la sesión para defender el proyecto de Estatuto y el señor Santiago Labarca, que es el ponente del proyecto de emergencia, tendrá a su cargo la defensa de esta ley.

El informe de la Comisión de Gobierno Interior y el texto del proyecto de emergencia, son del siguiente tenor:

PROYECTO DE LEY DE EMERGENCIA (INFORME DE LA COMISION DE GOBIERNO INTERIOR)

Honorable Cámara:

Vuestra Comisión de Gobierno Interior pasa a informaros de las resoluciones y acuerdos que ha adoptado respecto al Mensaje de S. E. el Presidente de la República sobre Estatuto Administrativo.

En el preámbulo del referido Mensaje se hace presente "que el actual Gobierno, al hacerse cargo de los negocios públicos, se ha encontrado en presencia de una desorganización bastante grave en los servicios de la Nación".

"Durante algunos años, y especialmente durante el período en que estuvo suspendido el imperio de nuestro régimen constitucional y legal, se han dictado innumerables leyes, decretos-leyes y simples decretos gubernativos, que han removido casi todo el sistema administrativo de la República".

"Se ha llegado así a crear al país una situación en la cual, respetando todas las leyes y decretos-leyes vigentes, las entradas de la Nación se pueden calcular en 780 millones de pesos, mientras los gastos no bajarían de mil cien millones de pesos, lo que representaría un déficit permanente de más de 300 millones de pesos, por año".

"En presencia de tal situación, el Gobierno ha pensado que su deber primordial era el de proponer al Congreso un proyecto de ley encaminado a salvar al país de la bancarrota que le crearía el mantenimiento de los gastos ordenados por las leyes y decretos-leyes vigentes".

A pesar de los párrafos a que se ha hecho referencia, y en los que queda en claro que los propósitos del Gobierno eran principalmente, reducir los sueldos de los funcionarios públicos, en forma de saldar el presupuesto, la Comisión, tomando en cuenta el Título I del Proyecto y algunas disposiciones generales que en él se incluyen, creyó posible entrar al estudio de un Estatuto Administrativo y en su primera sesión acordó solicitar del señor Secretario de Estado en el Departamento de lo Interior los datos y antecedentes necesarios para elaborar un verdadero Código de los funcionarios públicos del país.

Al efecto, se envió al señor Ministro la nota que en copia se acompaña en los anexos al presente informe.

La respuesta del señor Ministro se limitó a indicar las fuentes en que podían obtenerse algunos de los datos pedidos por la Comisión, a declarar que algunos otros se confeccionarían a la brevedad posible y que las demás no podían ser enviados por el Gobierno, porque carecía de ellos y su elaboración demoraría largos meses.

Copia de la nota del honorable señor Ministro se acompaña también en los anexos.

Conocida por la Comisión la respuesta a que se ha hecho referencia, estimó ésta que era imposible hacer el estudio de un verdadero proyecto de Estatuto Administrativo y que su labor, por las circunstancias indicadas, debía necesariamente limitarse al estudio de las reducciones de sueldos necesarios para saldar el Presupuesto.

En una reunión que, sin carácter oficial tuvo lugar en el despacho del señor Ministro de lo Interior, el Gobierno aceptó la idea de que se limitara el estudio de la Comisión a pronunciarse sobre las rebajas necesarias para evitar el déficit.

Establecido este acuerdo entre el Gobierno y la Comisión, se entró ya de lleno al estudio del Título I del proyecto de ley enviado por el Gobierno, en el que se clasifica a los Empleados Públicos en 25 categorías.

La Comisión, para poder formarse un criterio acerca de las disminuciones de sueldos que era necesario hacer, había solicitado del señor Ministro de Hacienda una exposición sucinta de la Hacienda Pública.

El señor Ministro de Hacienda leyó la exposición que se copia en los anexos.

Esa exposición no permitía determinar el monto total de las economías que deseaba realizar el Gobierno en los sueldos de los funcionarios públicos. La mayoría de la Comisión hizo saber a los señores Secretarios de Estado su deseo de estudiar una fórmula más general y simple de rebajas de los sueldos de funcionarios que produjera la misma economía que el proyecto de ley presentado por el Ejecutivo. Para estudiar esta fórmula la Comisión necesitaba los antecedentes que siguen:

Monto total de las economías que el Gobierno pensaba hacer en los sueldos de las policías, de los empleados civiles, en los sueldos de los carabineros y en los sueldos del Ejército y la Armada;

Monto total de los variables de 1926 para compararlo con el variable de 1925;

Monto total de las economías que se introducirían por supresión de empleos.

El señor Ministro de lo Interior manifestó que estos antecedentes serían enviados a la brevedad posible a la Comisión, pero adelantó que el Gobierno había estudiado todas las fórmulas globales imaginables y que, como se vería al tratar de aplicarlas, resultaban absurdas.

La Comisión acordó entonces, mientras se le proporcionaban los datos solicitados, adelantar en el estudio de las categorías propuestas por el Gobierno en el Mensaje sometido a su consideración.

El estudio de dos de los Ministerios permitió a la Comisión notar muchos errores y anomalías y llegaron a la Comisión innumerables presentaciones de los empleados públicos en que se manifestaban las injusticias que el proyecto contenía, la desorganización que él introducía en muchos servicios, produciendo desigualdades dentro de las mismas reparticiones.

Fué así afirmándose en el seno de la Comisión el propósito de dictar una simple ley de emergencia que presentará menos inconvenientes que el proyecto sometido por el Gobierno a la consideración de la Cámara.

Aunque los datos pedidos y reiterados a los señores Ministros de Estado no llegaron en su totalidad a la Comisión, pudo la mayoría de ella redactar el proyecto de ley que al final de este informe se somete a la consideración de la Honorable Cámara, y someterlo a la discusión de los señores Ministros y demás miembros de la Comisión.

Sólo en ese momento se entró en realidad en la Comisión a discutir las características generales de las dos soluciones propuestas para saldar el déficit.

Votados el proyecto de Gobierno y el proyecto de ley, materia de este informe, fué este último aprobado por ocho votos contra dos.

En defensa del proyecto del Gobierno el señor Secretario de Estado en el departamento de lo Interior, expuso lo que sigue:

"El Gobierno se encontró en la imperiosa necesidad de someter a la consideración de la Cámara un proyecto de disminución de sueldos para financiar los presupuestos, porque a pesar de haberse hecho rebajas en los gastos variables, hasta donde fué posible, siempre quedaba un déficit que saldar".

"Antes de someter este proyecto a la Cámara, el Gobierno estudió durante dos meses la fórmula más conveniente, la más justa, la que lesionara menos intereses, y llega al convencimiento de que la que ha propuesto es la única razonable y la única aplicable".

"Se estudió una manera de hacer una rebaja general de los sueldos sobre los aumentos experimentados con posterioridad al año 1924, y se vió que se producía un desequilibrio en los sueldos del personal debido a la desproporción de estos aumentos".

"Si se hace un estudio minucioso de cada servicio y de cada sueldo, se llega indefectiblemente al mismo proyecto de estatuto".

"Cada Ministro estudió en su respectiva repartición la manera de fijar reglas generales, y se vió que era imposible aplicarlas, dada la diversidad de funciones de los distintos empleados públicos".

"Está convencido que los señores diputados partidarios de este principio general de descuento, cuando redacten y den forma legal a su idea, van a encontrar tal número de dificultades que van a desistir de su propósito. La principal de ellas es que la rebaja general absoluta dejaría a muchos empleados con sueldos exageradamente altos, otros con remuneraciones demasiado pequeñas".

"Por su parte, está dispuesto a probar a la Comisión y a la Cámara lo absurdo e inaceptable que es una disminución con un porcentaje general".

"Insiste en creer que el camino más corto y ventajoso, que resguarda en mejor forma el interés de los empleados públicos, es el proyecto de Estatuto presentado por el Gobierno".

"Este proyecto es impuesto por las circunstancias; a juicio del Gobierno está muy lejos de ser una obra acabada, pero no se ha encontrado manera de armonizar, en una misma ley, la idea de rebajar los sueldos y modificar la planta de empleados".

"Los señores miembros de la Comisión estarán de acuerdo que había necesidad de modificar urgentemente un sinnúmero de decretos-leyes, por reorganización de nuevos servicios, de nuevos puestos y de nuevas rentas, que constituían un verdadero derroche de los dineros fiscales, para todo lo cual no hay materialmente con qué hacer frente".

"Comprenderán también que, entrar a modificar en particular cada decreto-ley, es tarea poco menos que imposible. La división de los empleados por categoría obedece a este propósito, para cuya realización ha bastado establecer una disposición general que deroga las leyes y decretos-leyes que aumentaron los sueldos, en cuanto sean contrarios al proyecto".

"Como pauta de disminución, repite lo que ha manifestado en otras ocasiones, en el sentido que se estimó primeramente, como buen principio administrativo, dejar bien rentados a los jefes de servicios, que tienen responsabilidades que asumir".

"En seguida se aplica una escala de reducción de tres mil pesos para los empleados de funciones parecidas, escala que puede llegar hasta seis mil pesos para los sueldos exageradamente altos y de escasa responsabilidad. Los sueldos pequeños sufren muy poca disminución, pues se ha consultado en cada caso, un mínimum de costo de vida".

"No pretende creer que el proyecto del Gobierno no tenga defecto; una obra perfecta en esta materia es imposible. La Comisión y la Cámara están para eso, para introducirle modificaciones que lo mejoren".

Tampoco hace incapié en el nombre de Estatuto, pues indudablemente no es este proyecto el verdadero Código de la Administración Pública. El estudio de un proyecto de esta naturaleza, que fije las normas definitivas de cada servicio, demoraría varios años".

Los miembros de la Comisión que firman este informe, estiman que la fórmula general de descuento que ellos proponen, tiene incuestionables ventajas sobre el Mensaje del Ejecutivo.

El proyecto de Gobierno es un proyecto de ley permanente, con todas sus características, pues no sólo realiza economía en los sueldos que se pagan a los funcionarios, sino que clasifica a éstos en una serie de categorías, que sólo tendrían razón de ser si se tratara de una ley permanente.

Innova con respecto a la situación existente y esas innovaciones introducen perturbaciones considerables en algunos servicios públicos, especialmente en los de Instrucción.

El proyecto de Gobierno establece rebajas diferentes para los funcionarios que pertenecen a diversos servicios públicos, y mientras esas rebajas son de pequeñísima consideración para servicios que han obtenido los mayores aumentos, son considerables con respecto a funcionarios cuyos sueldos han experimentado pequeñas alzas.

Además, en el propósito de encuadrar a todos los empleados públicos en sólo veintitrés categorías, las reducciones que sufren algunos son desproporcionadas si se las compara con los emolumentos que ganan en la actualidad.

No ha establecido tampoco el Gobierno una correlación exacta entre los empleados que desempeñan iguales funciones en los diversos servicios públicos.

Estas razones son las que han provocado principalmente la resistencias que el proyecto de lEjecutivo encuentra en la opinión pública.

La ley de emergencia que propone la mayoría de la Comisión, tiene las características esenciales de una ley de esta especie. No innova en cuanto a la situación jerárquica que en la actualidad tienen los funcionarios, y establece un mismo descuento para todos los empleos, para todos los servicios públicos.

Como en una ley de emergencia no es lógico que se establezcan disposiciones que deben crear derechos permanentes, la Comisión de Gobierno acordó desglosar del proyecto del Ejecutivo el título que se refiere a los sueldos que gozarán los funcionarios e informar a la Cámara exclusivamente sobre este punto.

El proyecto de la Comisión produce al Erario Nacional una economía de sesenta y un millones de pesos, sensiblemente igual a la del proyecto del Gobierno. La Comisión debe hacer notar a la Honorable Cámara de que ella no ha tenido en cuenta, al fijar esta cifra las economías que pueden introducirse en las partidas variables del Presupuesto.

Según los cálculos hechos por la Comisión, para que sea necesario obtener una economía de sesenta y un millones en los sueldos de los empleados públicos, el monto total de los variables del presupuesto de 1926 debe ser superior en más de diez millones de pesos al monto de los variables en el presupuesto de 1925.

El cálculo hecho por la Comisión se basa en las economías que deben hacerse por supresiones de puestos, que alcanzan a un total de veinte millones de pesos.

Según las normas legales, el Gobierno debe presentar a la Honorable Cámara los mensajes de supresiones correspondientes, en que la Comisión no puede aceptar la doctrina sentada en el artículo 10 del proyecto del Ejecutivo, que significa una verdadera delegación de funciones.

Por lo demás, el propio Ejecutivo así lo ha entendido al enviar a la Honorable Cámara un Mensaje en que reorganiza la Oficina de Bienes Nacionales.

Durante el período de los Gobiernos de "facto" los servicios diplomáticos, consulares, policías y del Registro Civil, fueron reorganizados estableciéndose en ellos categorías de sueldos con el fin de uniformar los emolumentos que percibían estos funcionarios.

Si a estos servicios se aplicase el artículo primero del proyecto, se destruirían las leyes orgánicas que los rigen. De ahí que la Comisión haya acordado aplicarles la escala de reducción establecida para los empleos creados después del 1.o de Setiembre de 1924, manteniendo así en todo su rigor la organización dada a esos servicios por los decretos-leyes.

Respecto del servicio diplomático, debe hacer presente la Comisión que los sueldos con que quedaría el personal, según el proyecto de ley que propone, son inferiores a los emolumentos totales de que gozan estos funcionarios si se aprobara el Estatuto o se mantuviera el decreto-ley que organizó el servicio.

Estima la Comisión que en las partidas variables del Presupuesto pueden establecerse las asignaciones que se estime conveniente para dar a estos empleados la situación que les corresponde.

El proyecto de la Comisión fija hasta el 31 de Diciembre de 1927, el plazo que debe regir la ley de emergencia. Se ha visto obligada la Comisión a fijar este plazo porque, según los preceptos constitucionales, el Ejecutivo debe enviar al Congreso el proyecto de Presupuesto para 1927, antes del 30 de Agosto del presente año.

Confía la Comisión que en un plazo mucho más breve podrá ser presentado a la Honorable Cámara un proyecto de Estatuto en el que se simplifique nuestro sistema administrativo y que establezca las reglas de un verdadero Código de los funcionarios públicos.

Sabe la Comisión que el proyecto que propone crea o mantiene situaciones injustas en las remuneraciones de algunos empleados públicos; pero estima que esas injusticias son menores que las que establecía el Estatuto Administrativo. Por lo demás, proponemos una ley de carácter transitorio que no obsta para que el Ejecutivo someta a la consideración del Congreso, leyes especiales que las repare.

Sobre los demás títulos que contiene el proyecto del Ejecutivo y en especial sobre el título que se refiere a las "Jubilaciones" informará a la brevedad posible.

En vista de las consideraciones anteriores, vuestra Comisión de Gobierno Interior, os propone el siguiente

Proyecto de Ley

Artículo 1.o Se reducen en un 25 por ciento todos los aumentos de sueldos públicos decretados desde el 1.o de Setiembre de 1924, hasta el 24 de Diciembre de 1925.

Para determinar los sueldos que regían el 1.o de Setiembre de 1924 se considerarán formando parte de ellos las subvenciones, asignaciones y gratificaciones de que gozaban en aquella época, y que se hayan suprimido al decretarse los aumentos.

Art. 2.o Se reducen en un 15 por ciento los sueldos asignados a empleos públicos creados con posterioridad al 1.o de Setiembre de 1924.

Los sueldos que correspondan a nuevas plazas de empleos que figuraban en la ley de Presupuesto de 1924, serán iguales a los que resulten para éstos después de aplicar la disposición del artículo 1.o.

Art. 3.o Los sueldos de los funcionarios judiciales que gozaban de derechos arancelarios en Setiembre de 1924, se reducirán rebajando un 25 por ciento de los aumentos sobre los sueldos que se fijan al suprimir los aranceles.

Los empleados de los servicios diplomáticos, consular, policías y Registro Civil quedarán comprendidos en el inciso 1.o del artículo 2.o de la presente ley.

Quedan derogadas las asignaciones que establecen los decretos leyes vigentes para los funcionarios diplomáticos.

Art. 4.o Esta ley regirá hasta el 31 de Diciembre de 1927.

Sala de Comisiones, 7 de Abril de 1926.—**S. Labarca L.—Joaquín Tagle B.— José M. Ríos Arias.— Fernando Varas.— Enrique Matta F.—Domingo Durán.— Marcial Mora M.**

La Administración Pública chilena se ha desarrollado en el curso de la República sin un plan técnico de arquitectura administrativa, que se refiera a los servicios y funciones en cuanto ellos digan relación con el progreso de la nación y, en cuanto ambas se refieren al personal de servidores y funcionarios.

Preciso es, por consiguiente, establecer los servicios del Estado en toda su extensión administrativa, como fijar las condiciones de los empleados públicos. Lo primero corresponde a un Estatuto Administrativo y lo segundo a un Escalafón de Empleados Públicos. Ambos problemas requieren tiempo y un razonado estudio técnico.

Adhiriéndome a la idea dominante en la Comisión de Gobierno Interior, que consiste en dictar una ley de emergencia y de duración transitoria, de plazo fijo, que contribuya a financiar los presupuestos de gastos nacionales, propongo a la Honorable Cámara como puntos de estudio para una ley de emergencia los siguientes:

1.o Excluir de todo descuento a los aumentos que con sueldos y demás asignaciones no excedan de $ 6,000 anuales;

2.o Establecer el siguiente descuento a los aumentos de sueldos acordados desde el 5 de Setiembre de 1924 adelante:

a) El 15 por ciento a los sueldos de empleados nuevos creados desde el 1.o de Setiembre de 1925 adelante;

b) El 20 por ciento a los aumentos que no hayan excedido del 75 por ciento del sueldo básico;

c) El 30 por ciento a los aumentos mayores del 75 por ciento y que no excedan del 100 por ciento del sueldo básico; y

d) El 40 por ciento a los aumentos mayores que excedan del 100 por ciento.

3.o A las jubilaciones decretadas desde el 5 de Setiembre de 1924 adelante y concedidas conforme a leyes dictadas con posterioridad a dicha fecha, se les rebajará en los aumentos que hubiesen obtenido conforme a los porcentajes fijados en el número 2;

4.o Las pensiones y jubilaciones que corresponden a beneficiados, que por concepto de contribuciones paguen impuestos de $ 2,500 o más anuales, pagarán un descuento de 50 por ciento del total de ellas; y

5.o Se considerará como sueldos de base para los efectos de la ley de emergencia a las asignadas en los presupuestos incluso las gratificaciones y premios.

Sala de Comisiones, a 6 de Abril de 1926.—**Héctor Alvarez.**

ANEXO I

Nota dirigida al señor Ministro de lo Interior

Santiago, Marzo 4 de 1926.—La Comisión de Gobierno Interior al considerar el Proyecto de Estatuto Administrativo enviado por el Ejecutivo, acordó dirigirse a US. pidiéndole que, si lo tiene a bien, se sirva remitirle los datos, antecedentes y cuadros demostrativos, de los siguientes puntos:

1.o Sueldos de todos los funcionarios públicos, civiles, militares y policiales antes de Setiembre de 1924.

2.o Aumento de estos sueldos experimentados en los meses de 1924 posteriores a Setiembre y en 1925 y 1926.

3.o Reducciones en el Presupuesto para 1926 para todos los funcionarios públicos.

4.o Detalle de las jubilaciones de funcionarios públicos, civiles y retiro de militares y policiales hasta Setiembrede 1924 y desde esa fecha hasta hoy día.

5.o Detalle de los empleos suprimidos en todas estas reparticiones.

6.o Justificación de las clasificaciones hechas en el Estatuto Administrativo.

7.o Cuadro de todos los servicios públicos, con indicación de los que han sido creados últimamente y de las diversas modificaciones que hayan sufrido algunos hasta la fecha.

Lo que tengo la honra de poner en conocimiento de US.

Dios guarde a US.—(Firmado).—**Alejandro Errázuriz M.**

ANEXO II

Contestación del señor Ministro del Interior a la nota enviada por la Comisión

Santiago, 8 de Marzo de 1926.—Se ha recibido en este Ministerio una nota firmada por el pro-secretario de esa Honorable Cámara, en la que se trascribe el acuerdo tomado por la Comisión de Gobierno y en virtud de la cual se solicitan diversos datos y antecedentes necesarios para el estudio del Proyecto de Estatuto Administrativo.

Sobre dichos datos y antecedentes, tengo el honor de decir a V. E. lo siguiente:

1.o En cuanto a los sueldos de que gozaban los funcionarios públicos civiles, militares y policiales antes de Setiembre de 1924, que ellos se encuentran consignados en la Ley de Presupuestos del citado año y que la copia de los empleos y sueldos consignados en dicha ley demoraría largo tiempo;

2.o Que los aumentos de sueldos otorgados desde Setiembre de 1924 hasta la fecha constan del Presupuesto de 1925 y de los decretos-leyes números 7, 12, 55, 90, 95, 102, 105, 108, 155, 178, 181, 197, 198, 220, 226, 237, 246, 252, 254, 260, 261, 264, 265, 279, 282, 286, 289, 291, 298, 301, 302, 303, 305, 308, 311, 314, 315, 316, 319, 322, 324, 325, 326, 327, 329, 336, 337, 348, 351, 352, 358, 363, 370, 376, 377, 384, 386, 389, 394, 408, 422, 424, 426, 430, 443, 444, 447, 448, 479, 480, 483, 487, 488, 491, 494, 496, 506, 514, 517, 523, 524, 534, 539, 540; 551, 559, 561, 568, 577, 578, 595, 622, 623, 626, 627, 630, 632, 636, 637, 638, 646, 653, 656, 666, 679, 680, 689, 694, 695, 696, 697, 705, 711, 713, 724, 728, 729, 749, 750; 754, 759, 760, 795, 800, 801, 809, 811 y 815, que están publicados en el "Diario Oficial" y hasta el número 300 en la Recopilación del Consejo de Estado.

Posteriormente al 23 de Diciembre de 1925, fecha en que el actual Gobierno se hizo cargo de los servicios públicos no se ha aumentado ningún sueldo;

3.o En cuanto a las reducciones de sueldos consultadas en el Proyecto de Presupuesto de Gastos para 1926, ellas constan en su totalidad, en lo que se refiere a los gastos fijos, en el propio Proyecto de Ley de Estatuto Administrativo que estudia la Honorable Comisión;

4.o Las pensiones de jubilación de los funcionarios civiles y de retiro de militares y policiales otorgadas hasta Setiembre de 1924, constan en la Ley de Presupuestos de 1925.

En cuanto a las mismas pensiones, otorgadas con posterioridad al 31 de Diciembre de 1924, tengo el agrado de decir a V. E. que se ha ordenado a las oficinas respectivas formar el cuadro de ellas a la brevedad posible, para remitirlo a la Honorable Comisión;

5.o Respecto de los empleos suprimidos en las diversas reparticiones públicas se ha ordenado también formar en cada Ministerio una lista de ellos en conformidad con el Proyecto de Presupuesto ya elaborado y que se ha mandado imprimir, para poder presentarlo al Congreso cuanto antes;

6.o La justificación de las clasificaciones hechas en el Estatuto Administrativo será dada a la Honorable Comisión y a la Honorable Cámara por el Ministro infrascrito y, en muchos casos, por los demás Ministros de Estado;

7.o Finalmente, este Ministerio, habría tenido especial satisfacción en poder formar y enviar a la Honorable Comisión un cuadro completo de todos los servicios públicos, con indicación de los creados por decretos-leyes y de las diversas modificaciones que hasta ahora han sufrido; pero este trabajo demoraría algunos meses, pues exigiría el estudio de toda la legislación administrativa dictada desde hace largos años.

Dicho cuadro no ha sido formado aún en Chile, y sólo existe al respecto un gráfico de la organización política y administrativa y cuadros parciales del personal, que hizo la Misión Norte Americana que presidió Mr. Kemmerer y que deben existir en el archivo de la Honorable Cámara.

Agradecería a V. E. tuviera la bondad de hacer llegar lo expresado a la Honorable Comisión de Gobierno.

Dios guarde a V. E.—**Maximiliano Ibáñez.**

ANEXO III

Exposición del señor Ministro de Hacienda

El cálculo de entradas para el año 1926, es el siguiente: entradas de carácter ordinario, $ 793.910,000 y de carácter extraordinario, $ 152.466,915.62, lo que da un total de ingresos de $ 946.376,915.62.

El detalle de las entradas es como sigue:

Entradas ordinarias

Salitre, tomado el término medio de la exportación los 3 últimos años. . .	$ 243.360,000.—
Yodo y bórax . . .	4.500,000.—
Derechos consulares.	28.000,000.—
Faros y balizas. . .	2.400,000.—
Agua potable de Santiago. . . .	2.100,000.—
Entradas de Tesorería	14.000,000.—
Empréstitos municipales.	3.200,000.—
Derecho de internación y almacenaje .	205.000,000.—
Resguardo de cordillera.	200,000.—
Encomiendas postales	10.000,000.—
Movilización de bultos..	3.500,000.—
Intereses, vales tesorería, incluídos atrasados (hasta 30 de Junio de 1926)	8.200,000.—
Papel sellado, timbres y estampilas	35.000,000.—
Correos y Telégrafos..	14.000,000.—
Tabacos..	19.000,000.—
Alcoholes, vinos y cervezas.	25.000,000.—
Contribución de herencias..	8.000,000.—
Alcantarillado.. . . .	3.600,000.—
Impuestos específicos.	7.000,000.—
Compañías Seguros .	2.100,000.—
Venta de tierras fiscales..	500,000.—
Deudores de remate.	200.000.—
Deudores de salitreras (remates).. ..	8.000,000.—
Producto de la Casa de Moneda.	1.000,000.—
Agua potable y desagües.	6.500,000.—
Impuesto a la renta	135.000,000.—
Entradas de Identificación	400,000.—
Barajas..	100,000.—
Explotación Puerto San Antonio	3.200,000.—
Contribución a los Bancos..	850,000.—
Total..	$ 793.910,000.—

Entradas extraordinarias

(1)Entrada de remate de terrenos salitrales	$ 12.585,216.—
Servicio empréstito Ferrocarriles. . . .	26.672,699.33
Obras Puerto Valparaíso..	10.800,000.—
Obras Puerto Constitución.	6.000,000.—
Obras Puerto de Antofagasta	13.200,000.—
Dragas para Valdivia	900,000.—
Vales de Tesorería Ley 5,835)	13.000,000.—
Agua potable de Valparaíso	3.294,000.—
Personal de caminos	773,200.—
Personal de puentes.	377,400.—
Agua potable de Iquique y Pisagua.	600,000.—
Contribución espectáculos.	300,000.—
Pastas metálicas . .	13.000,000.—
Ferrocarril Arica a La Paz..	14.601,215.—
Ferrocarril de Iquique a Pintados. .	863,185.29
	$ 152.466,915.62

RESUMEN

Entradas ordinarias.	$ 793.910,000.—
Entradas extraordinarias..	152.466,915.62
Total.	$ 946.376,915.62

El señor Ministro dió también las cifras de gastos a que ascendían el presupuesto del año 1925, el anteproyecto del presupuesto confeccionado por el ex-Ministro de Hacienda, señor Edwards Matte, para el año 1926, y el confeccionado por el actual Gabinete para el presente año en conformidad a la rebaja de sueldos y supresiones puestos que determina el proyecto de Estatuto.

El detalle de gastos por cada Ministerio de cada uno de estos presupuestos es como sigue:

Presupuesto de 1925

Interior.	$ 81.877,296.24
Relaciones y Culto.	9.896,062.03
Justicia.	20.583,752.32
Instrucción	85.729.295.29
Hacienda.	269.689,892.69
Guerra.	80.839,428.38
Marina.	64.086,296.21
Obras y Vías. . . .	70.115,154.68
Agricultura e Industria	14.009,136.11
Higiene y Previsión Social	22.221,619.90
	$ 719.052,933.85

Proyecto de presupuesto para 1926, confeccionado por el señor Edwards Matte

Interior	$ 177.240,000.—
Relaciones y Culto..	19.050,000.—
Justicia..	32.050,000.—
Instrucción.	173.210,000.—
Hacienda..	832.070,000.—
Guerra..	131.490,000.—
Marina.	122.010,000.—
Obras y Vías. . .	114.920,000.—
Agricultura e Industria..	24.640,000.—
Higiene y Previsión Social..	62.060,000.—
	1,188.740,000.—

(1)La entrada por este rubro se estima en la suma de $ 52.746,000, pero sólo la mitad se percibirá en el año, de cuyo valor se ha hecho gastos ya por $ 13.787,784, quedando disponible la cantidad anotada más arriba.

Proyecto de presupuesto para el presente año y en conformidad al Estuto Administrativo

Interior	$ 135.669 764.28
Relaciones Exteriores	9.217,974.—
Justicia.	29.132,827.38
Instrucción	130.537,955.54
Hacienda..	339.600,000.—
Guerra	117.847,341.64
Marina.	191.561,650.20
Obras Públicas y Vías.. .. ..

DE IMPORTANTES MATERIAS SE OCUPO AYER LA CAMARA DE DIPUTADOS

INTERESANTE DEBATE QUE PROVOCA LA DISCUSION DEL PERMISO CONSTITUCIONAL SOLICITADO POR EL SEÑOR ARTURO ALESSANDRI PARA AUSENTARSE DEL PAIS. —LA DISCUSION DEL PROYECTO DE LEY QUE REFORMA LA OFICINA DE BIENES NACIONALES.—SE APRUEBA EL PROYECTO DE LA COMISION SOBRE UBICACIONES

Se abrió la sesión a las 4.10 P. M., y asistieron 86 señores diputados, y los señores Ministros de Hacienda y de Higiene.

TABLA DE FACIL DESPACHO

En la tabla de fácil despacho se pone en discusión general el proyecto que reorganiza la oficina de Bienes Nacionales, estableciendo que los servicios que se relacionan con la conservación y supervigilancia de los bienes muebles e inmuebles del Estado, estarán a cargo de la Oficina de Bienes Nacionales, la que dependerá de la Dirección del Tesoro y tendrá el personal que en el mismo proyecto se indica.

El señor ORREGO. — Explica las razones que tuvieron los miembros de la Comisión para aprobar este proyecto.

El señor SEPULVEDA LEAL. — Considera de interés que esa oficina desempeñe el papel de control que han tenido. La oficina de Bienes Nacionales ha defendido con energía los intereses del Fisco. Por eso desearía se le dijera si va a conservar ese papel, para darle su voto al proyecto.

El señor SILVA SOMARRIVA (Ministro de Hacienda. — La Oficina de Bienes Nacionales había desempeñado un papel importante: catalogar los bienes nacionales, y funcionaba con un personal modesto y no gravando al Estado sino con un gasto moderado. Posteriormente, se dictó un decreto - ley que creó una Oficina con un personal numeroso y con sueldos excesivos, que suman en total 192,600 pesos. Imponía, además, esta oficina otros gastos que hacían elevar su presupuesto a la suma de 600,000 pesos.

Por este proyecto en discusión se reduce esta Oficina de hecho a lo que era antes, conservándole sus atribuciones para controlar los bienes nacionales.

El señor NAVARRETE. — En vista de las declaraciones del señor Ministro, de Hacienda, que son bastante precisas, acepta al proyecto.

El señor ALESSANDRI. — Hace notar que esta Oficina ha tenido la importante misión de informar al Gobierno acerca de las concesiones, cautelando los intereses fiscales y evitando las gestiones administrativas. Propone que se deje bien en claro que se conserva a esta oficina su facultad de control.

El señor SILVA SOMARRIVA (Ministro de Hacienda). — El proyecto dice claramente que atenderá a la conservación y supervigilancia de los bienes nacionales.

El señor SEPULVEDA LEAL. — Las observaciones del señor Ministro lo dejan satisfecho y acepta el proyecto.

—Después de breves observaciones formuladas por algunos otros señores diputados, se da el proyecto por aprobado en general y se pasa a la discusión particular, quedando aprobado sin modificación el artículo 1.o y pendiente el artículo 2.o, por haber llegado el término de la tabla de fácil despacho.

INCIDENTES

PERMISO CONSTITUCIONAL

El señor MERINO ESQUIVEL. — Hace indicación, apoyada por los señores Rudloff, Valenzuela y Acharán, para que se discuta en primer lugar, en la tabla de la presente sesión, el proyecto que concede al ex-Presidente de la República, don Arturo Alessandri, el permiso constitucional para que pueda ausentarse del país.

Esta indicación fué aprobada con tres votos en contra.

VENTA DE UN TERRENO

Los señores RIOS y RIVERA. — Hacen indicación para que se trate sobre tabla, el proyecto que autoriza la venta de terrenos del Fuerte Pudeto, a la sucesión Santa María.

Quedó sin efecto, por haberse opuesto el señor Rivas Vicuña.

LOS DECRETOS-LEYES Y EL ULTIMO MOVIMIENTO MILITAR

El señor MITCHELS. — Refiriéndose a las ideas y propósitos manifestados ayer por el jefe del Gabinete y los leaders de los partidos políticos, hace notar que todos han concurrido en la idea de que hay necesidad de mantener y extender a cualquier costo los postulados de la cruzada civilista que se llevó a efecto en las elecciones de Octubre y Noviembre del año próximo pasado. Dentro de este deseo y sin ánimo de dirigir cargos al Gabinete, ya que no tiene arte ni parte en los hechos a que se va a referir, es decir, en las maravillas con que nos ha sorprendido ese ingenioso sistema de legislación a que se entregó el Gobierno de facto que acaba de devolver el Poder. Entre eso decretos-leyes dió la nota alta el que sancionó con el carácter de ley y violando la Constitución impuesta y jurada por el propio Gobierno, el llamado Código Militar. Este Código, unido a la ley de imprenta y a las atribuciones que se conceden al Ministro de la Guerra para violar la correspondencia privada, forman la parte más relevante de esa obra ignominiosa, preparada con todo arte y maestría para sepultar las libertades públicas y seguir o permitir que sigan disfrutando de las prebendas que para sí y por sí se han acordado los que hoy quieren tornarse en las clases privilegiadas de nuestro país.

Este y otros hechos que poco a poco han ido llegando a nuestro conocimiento y de os cuales hemos ido dándonos cuenta en lo que significan nos llevan al triste convencimiento de que esas solemnes promesas y declaraciones bajo la fe y por el honor de sus espadas que se hicieron en los manifiestos militares han sido letra muerta para sus propios autores para esa comparsa revolucionaria y para sus jefes que rehuyendo la responsabilidad que pudo haberse esperado que asumieran, prestaron sus nombres, sus personalidades y la fuerza de que disponían y brindaron una tolerancia sospechosa al desarrollo de un progreso realizado en forma torpe y precipitada y con una impulicia y una cobardía, no me refiero al sentido material de esa palabra ya que los creo capaces de ponerse al frente de cualquier hombre, con una cobardía, en el sentido político, que no tienen paralelo en la historia.

Los hechos y los resultados obtendos se han encargado de demostrar con luz meridiana que esos presuntos salvadores del país no han sido los culpables de la completa desorganización en que hoy se encuentra la Administración Pública.

Toca a este Congreso, que no es fruto del motín triunfante, sino la expresión de la voluntad soberana de la nación, corregir los rumbos errados que se le han impreso y poner término al jolgorio en que hemos vivido durante el régimen que hemos soportado por espacio de año y medio.

No será suficiente para ello reorganizar los servicios, ordenar las finanzas y las diversas reparticiones. Antes que todo se impone la necesidad de asegurar la tranquilidad pública y devolver a nuestros conciudadanos sus prerrogativas, las libertades y las garantías que la fuerza les arrebató.

Estas palabras, que seguramente darán lugar para que las partes afectadas tilden de politiqueros a aquellos que por ser consecuentes con sus principios repudian el uso de la librea y en ningún momento han rendido pleitesía ni quemado incienso a los derrumbadores de nuestro régimen constitucional, no llevan envuelta la idea de hacer un análisis de los hechos consumados y que, por lo demás, no tienen remedio; pero existe la más alta conveniencia de levantar el prestigio de nuestras instituciones.

Porque, de otra suerte, no sería raro, si continúa el actual y calamitoso estado de cosas, que cuando la historia dedique sus páginas al movimiento militar o al estampar el nombre con que lo califique, nos dé a entender que hubo un solo anhelo que se cumplió leal y honradamente: el de los sueldos, y que todas las otras finalidades y los postulados de que se hizo tanto alarde, no sirvieron sino de biombo para ocultar ese cúmulo de incorrecciones, abusos y atropellos cometidos por los que se alzaron con las armas de la República.

Era su intención analizar detenidamente el Código Militar; pero deja esta tarea a su amigo el Diputado de Chiloé, que ha hecho un estudio completo de la materia.

(Aplausos en las tribunas y galerías).

EL GOBIERNO DEL Sr. ALESSANDRI. — DIVERSOS PROBLEMAS NACIONALES.

El señor NAVARRETE. — Lamenta que un político tan distinguido y respetable, que un viejo estadista como el señor Rivas Vicuña, haya expresado en la sesión anterior, conceptos un tanto molestos para el Partido Demócrata que apoyó la candidatura y el Gobierno del Excmo. señor Alessandri.

Señalando los motivos que tuvo el Partido Demócrata para apoyar el Gobierno del señor Alessandri, expresa que las clases asalariadas y desheredadas se sintieron complacidas con el triunfo de este Presidente, pues creyeron que había llegado el momento de terminar con los Gobiernos de predominio absoluto de las clases oligarcas y que era la oportunidad de llevar a los poderes públicos representantes que estuvieran en contacto más inmediato y estrecho con el pueblo trabajador, para convertir en realidad una evolución tranquila que redundara en beneficio de las clases asalariadas.

No se puede decir que hayamos obtenido todo lo que esperábamos, porque ello no era posible dados los obstáculos que se opusieron a la labor del Excmo. señor Alessandri. Es sabido, por ejemplo, que el Presidente de la República puso todo su empeño en el despacho del Código del Trabajo, que, si no era una solución completa e ideal del problema, significaba no obstante, un gran paso en la materia. Sin embargo, este proyecto no fué despachado porque los diputados estaban preocupados exclusivamente de repartirse el botín electoral.

Pasa, en seguida, a referirse a la ley de protección a la Marina Mercante Nacional, haciendo notar que ella no ha dado los frutos que se esperaban. Pide al Gobierno que se preocupe de subsanar los inconvenientes que se han notado en su aplicación a fin de que pueda obtenerse el abaratamiento de los fletes para impedir el alza de los artículos de consumo.

También pide al Ministro del ramo que estudie y remedie las dificultades con que ha tropezado en su aplicación la ley que autorizó la construcción de habitaciones obreras en el Apostadero Naval de Talcahuano, y los Arsenales de Marina, construcción que se ha visto entorpecida por efecto de las modificaciones que introdujo al proyecto el Honorable Senado.

Constitución de la propiedad en la región del Sur

El señor URRUTIA IBAÑEZ.— Pide se dirija una nota en su nombre al señor Ministro de Colonización en que le solicita la adopción de diversas medidas para la pronta y correcta constitución de la propiedad en las regiones del Sur.

Entre otras cosas, le pide que para la rápida y expedita administración de justicia de la Corte de Valdivia, se nombre a la mayor brevedad a los dos Ministros que faltan, para lo cual ruega al señor Ministro de Justicia recabe de la Excma. Corte Suprema la pronta formación de las listas respectivas.

Se refiere especialmente a la necesidad de que se dicte un reglamento adecuado para la propiedad del Sur. Hace ver los graves defectos de que adolecía el anterior actualmente derogado.

SEGUNDA HORA

Permiso constitucional

En conformidad a lo acordado, se puso en discusión el proyecto de acuerdo que concede permiso para ausentarse del país al ex-Presidente señor Alessandri.

El señor RIVAS VICUÑA.—Refiriéndose a las observaciones del señor Navarrete, recuerda que en la sesión de ayer manifestó que no se opondría a que se concediera el permiso solicitado por el señor Alessandri, ya que no es este el momento de hacer el proceso de su administración, lo que habrá de hacer la historia.

Hoy el honorable diputado señor Navarrete toma la defensa de esa administración, manifestando cuán satisfecho se encuentra de ella el partido demócrata.

Comparte muy de cerca los ideales de ese partido, y si se alejó del señor Alessandri, después de haberlo acompañado durante una parte de su período, fué sólo porque lo vió prescindir de los mandatos constitucionales, esto es, por amor a los mismos ideales que defiende su señoría.

Ha visto con profunda pena que las predicciones que hizo al señor Alessandri, como la intervención del militarismo, se cumplieron una a una. Pero no quiere hacer historia y siente verse llevado a este debate. Ha votado ya la preferencia del proyecto y votará también su aceptación.

El señor QUEVEDO.— Estima que se comete una gran injusticia cuando se culpa al Ejército de los males por que atraviesa la República.

En cuanto a la administración Alessandri fué absolutamente desgraciada. No debe ausentarse del país sin recibir la sanción moral que le corresponda. Que reciba la condenación de las clases trabajadoras y de la historia.

El señor NAVARRETE.—Defiende al ex-Presidente Alessandri Dice que las clases trabajadoras le deben a él su despertar. Hay un hecho—agrega—que nadie puede negar, y es que gracias a él vino el pueblo a comprender que tenía derechos que ejercitar y que podía conquistar, no sólo la Moneda, sino también la mayoría del Congreso.

El señor SEPULVEDA LEAL. — Hace ver que no es científico culpar a uno o dos hombres de las desgracias de una sociedad que se derrumba. El determinismo histórico empuja fatalmente a su ruina la sociedad capitalista.

Se opondrá al permiso por respeto al precepto constitucional: no quiere excepciones.

El señor MITCHEL.—Modifica el proyecto de acuerdo en el sentido de que no es necesario el pronunciamiento de la Cámara por haber cesado en su cargo el señor Alessandri hace más de 6 meses.

El señor RIVERA BAEZA.—Apoya esta indicación.

El señor ALVAREZ.—Hace varias declaraciones sobre la administración pasada y sobre los movimientos militares, y dice, entre otras cosas, que hoy está reunido el Congreso por el consentimiento de la fuerza armada. (Protestas en varios bancos).

Se clausura el debate

A indicación del señor Matta Figueroa, se votó la clausura inmediata del debate, siendo aprobada.

—Votado el proyecto de acuerdo del señor Mitchel, fué rechazado.

—Votado el proyecto de acuerdo del señor Merino Esquivel, se dió por aprobado con 11 votos en contra.

Ubicación de diputados

Después de un breve debate, fué aprobado el proyecto de acuerdo de la comisión especial de ubicaciones.

—Se levantó la sesión. Eran las 6.59 P. M.

Diputados Comunistas y Asalariados

SE REUNIRAN HOY A LAS 2 DE LA TARDE

Para esta tarde, a las 2, han sido citados los diputados asalariados y comunistas para acordar la política que sustentarán ante las materias que en la actualidad penden de la consideración de la Cámara.

MAÑANA SE CONSTITUYE LA NUEVA JUNTA CENTRAL RADICAL

LOS POSIBLES REPRESENTANTES DE LOS SENADORES Y DIPUTADOS PARA EL COMITE DE LA JUNTA

Mañana debe constituirse la nueva Junta Central, que según el acuerdo de la última Convención, debe quedar compuesta por un delegado de cada asamblea y por tres Senadores y cuatro Diputados.

En los círculos radicales se ha venido hablando sobre los posibles resultados que tendrá la elección de los cuatro señores Diputados que dentro de la Junta tendrán la representación de los parlamentarios y que se designarán para integrar el Comité.

Según se nos ha informado, hay entre los Diputados dos corrientes, una apoyaría la candidatura de la siguiente lista: señores Santiago Labarca, Leonardo Guzmán y la otra lista apoyada por los diputados nuevos, la constituyen los señores Luis Alamos Barros, Casimiro Torres y Juan Antonio Ríos.

En cuanto a los tres Senadores, se dan los nombres de los señores Manuel Trucco, Nicolás Marambio y Augusto Rivera.

Esto si ninguno de los nombrados fuera elegido como miembro de la mesa directiva de la Junta.

El Directorio Liberal Doctrinario se reune esta tarde

LE CORRESPONDE ELEGIR MESA DIRECTIVA.—LOS CANDIDATOS

Esta tarde a las 6.30 se reunirá el Directorio Liberal Doctrinario para elegir su Mesa Directiva.

Como lo hemos dicho, los candidatos más probables son el señor Francisco Garcés Gana para presidente y los señores Silva y Letelier Elgart para la vice-presidencia.

Partido Liberal Democrático

MANIFESTACION A DON MANUEL ITURRIETA SARMIENTO. —Numerosos amigos y correligionarios del dirigente del Partido Liberal-Democrático, don Manuel Iturrieta Sarmiento, le ofrecerán una manifestación en la mañana del próximo Domingo, con motivo de haber sido designado para servir las funciones de secretario-abogado de la Delegación Fiscal de Salitreras y Defensor Público en Antofagasta.

Las adhesiones a este almuerzo se reciben en la secretaría de "La Vieja Guardia de Balmaceda", en el Club del mismo nombre, donde serán atendidos por el secretario de esa institución, don Manuel J. Rojas L., desde las 10 hasta las 12 de la mañana y desde las 5 hasta las 7 de la tarde. El Sábado, a las 6 P. M., quedarán cerradas las inscripciones.

Manifestación en honor de don Emilio Tizzoni

Reina gran entusiasmo entre los amigos y correligionarios del señor Tizzoni para tributarle un homenaje de adhesión con motivo de su regreso al país.

Al efecto, se le ofrecerá un lunch en los salones del Club Conservador Domingo Fernández C. el Martes próximo 13 del presente a las 6 de la tarde.

Hasta ayer se han adherido más de cincuenta personas: Rafael Luis Gumucio, Joaquín Irarrázaval Larraín, Héctor Rodríguez de la Sotta, Luis Gutiérrez Alliende, Luis Barahona Fornez, Antonio Cárdenas Soto, Ignacio García H., Luis Cabrera F., Carlos Vergara L. Fernando Varas C., José Luis Sepúlveda, Federico Marín T., Narciso Rivera S., Carlos Echeverría R., Enrique Salas E., Guillermo Varas C., Paulo Larraín T., Edurso Silva Pizarro, Renato Rodríguez de la Sotta, Samuel González F., Eduardo Silva S., Luis Alvarez, Manuel Aguila, Jorge García Aránguiz, Raúl Echeverría M., Luis Lira Luco, Lindor Pérez Gazitúa, Gmo. Celedón O., Luis Lira Lira, Federico Villaseca M., Gmo. Pérez Gazitúa, César Concha M., Arturo Gardeweg, Fernando Gutiérrez A., Carlos Silva P., Jorge Pérez Gazitúa, Arturo Garfias, Luciano Acevedo, José A. Echeverriza M., Roberto Gutiérrez E., Carlos Pérez G., Manuel Silva A., Luis Pizarro Espoz, Jorge James Benjamín Cifuentes, Eduardo Núñez Guzmán, Salvador Mades Morandé, Emeterio Echazarreta A. y Mario Urrutia G.

PARTIDO DEMOCRATA

CENTRO DE PROPAGANDA DEMOCRATA ARTES GRAFICAS

En la última sesión celebrada por este Centro de propaganda compuesto por elementos del gremio gráfico, se tomó conocimiento de una nota relacionada con el próximo Congreso de la Juventud Demócrata, acordándose a este respecto dejar su resolución para la sesión que se celebrará el Domingo próximo. Asimismo, se acordó continuar reuniéndose todos los Domingos, de 10 a 12 de la mañana, en el local de costumbre.

CENTRO DEMOCRATA JONATAS GONZALEZ.—Avenida Matta 045.—Cita a asamblea general para hoy, a las 8.30 P. M.

CLUB SOCIAL DEMOCRATA ZENON TORREALBA.— Habiendo asuntos internos de suma importancia por resolver y estando elaborado el reglamento por que se regirá el Club, cita para darlo a conocer y aprobarlo a una junta general extraordinaria que se celebrará hoy, a las 9 P. M.

COMITE PRO - CANDIDATURA BONIFACIO VEAS.— Para esta noche, a las 8.30, se cita a los señores Armando Martínez, Carlos Ríos, Vicente Moreno, Abelardo Pimiento y Patricio Córdova, en la secretaría del Centro Demócrata San Eugenio y Mirador.

CENTRO DEMOCRATA GERMINAL.—Cita a todos sus componentes a la inauguración del local ubicado en Gálvez 154. Con este motivo se encarece la asistencia.

Habrá un acto cultural, música y se dictará una conferencia sobre el papel que deben desarrollar los Centros de propaganda del partido en su rol ideológico.

CENTRO DEMOCRATA LA REFORMA.—Se cita a los asamblea... a elección del nuevo Directorio, que se efectuará el Domingo próximo, a las horas reglamentarias, en ... Diego 224.

Se han nombrado las siguientes comisiones: para la mañana, Rodolfo Navarro, José Mendoza, ... Alfredo Guzmán.

Por la tarde, Nicomedes Cifuentes, Adolfo Medina y Ernesto Molinas, Adolfo Medina y Ernesto Márquez.

CENTRO DEMOCRATA ARTURO MIO GUTIERREZ.—Con un crecido número de asistentes se efectuó la última sesión de este Centro, el Miércoles 7 del presente.

Hoy, a las 8.30 P. M., se realizará otra asamblea para dar término a algunos acuerdos pendientes.

CENTRO FRATERNIDAD DEMOCRATA.—Cita a reunión general para mañana Sábado, a las 8 P. M.

Centro Liberal Democrático

AYER APROBO LAS BASES DE FUSION LA JUVENTUD BALMACEDISTA

En la tarde de ayer se reunió el Centro Liberal-Democrático, presidido por don Carlos Salinas y con numerosa asistencia de miembros.

Se aprobaron las bases de fusión que se publicaron ayer sin ninguna alteración, en medio del ... entusiasmo.

El presidente en ejercicio del Centro dirigió ayer la siguiente carta a los señores Urrutia y ... delegados del Centro Balmacedista:

"Santiago, a 8 de Abril de 1926.—Señores don Alvaro Urrutia G., Leonidas Bravo B.— Presente.— Estimados correligionarios: Tenemos en conocimiento de usted que el Centro Liberal-Democrático Balmacedista, en sesión de hoy, aprobó el Pacto de fusión de los dos Centros en que se encontraba dividida la juventud balmacedista.

Los señores Raúl Marín Balmaceda, Carlos Salinas y Víctor Galvas, serán nuestros representantes en la Mesa provisional del Centro Unido y están ampliamente facultados para resolver cualquier asunto que se relacione con la fusión.— (Firmado): Carlos Salinas.

Directorio Departamental Conservador

El Miércoles último celebró sesión ordinaria el Directorio Departamental Conservador, presidido por don Pablo Larraín y con asistencia de los directores señores Díaz, García, Garfias, Núñez, Sánchez, Silva, Gardeweg, González, Larrachea, Rivera Luco, Pradenas, Lobos y el secretario.

Leída y aprobada el acta de la sesión anterior, el señor presidente hace presente que de acuerdo con lo dispuesto en el artículo 3.o de los Estatutos del Partido, debe procederse a la constitución de los directorios comunales en el presente mes de Abril.

Se acordó comunicar a los señores presidentes de los directorios comunales, que citen a las asambleas respectivas para el Domingo 25 del presente, de 3 a 7 de la tarde al local de que funciona el Club Conservador Domingo Fernández Concha, a fin de que procedan a elegir el nuevo Directorio. Se acordó asimismo que aquellas comunas que desearen efectuar la elección el día y hora señalado al efecto dentro de sus respectivas comunas lo comunicarán oportunamente al Directorio para designar el delegado que deberá presidirlas y respecto de las comunas rurales, que efectúen la elección en los lugares que ellos indiquen el día y hora fijados, debiendo comunicarlo al Directorio para enviar también el delegado.

Se pasó en seguida a tratar diversos asuntos de carácter interno y habiendo llegado la hora, se levantó la sesión.

La Asamblea Radical sesionará hoy

Conforme a lo acordado por la Asamblea, en su sesión del Miércoles, esta noche deberá celebrar sesión esta colectividad política a objeto de ocuparse del Problema Educacional.

Existe entre los profesores un marcado interés en intervenir en el debate que se iniciará esta noche en la Asamblea y se han inscrito varios de ellos para hablar sobre este problema.

Se nos encarga advertir que para asistir a esta sesión todo el que tenga interés en dilucidar las cuestiones relacionadas con el punto de debate.

EL ESCANDALO DE LAS POBLACIONES OBRERAS DE VALPARAISO

LA VERDAD TARDA EN BRILLAR; PERO AL FIN BRILLA CON FULGORES PROPIOS

Prometimos a las personas que nos honran con su confianza y al público en general, publicar hoy las pruebas gráficas de nuestros proyectos sobre construcciones de casas para obreros y empleados en Valparaíso y la ubicación exacta de los terrenos presentados a la consideración del Honorable Consejo de Bienestar Social por nuestra firma.

EL CUMPLIMIENTO DE NUESTRA PROMESA

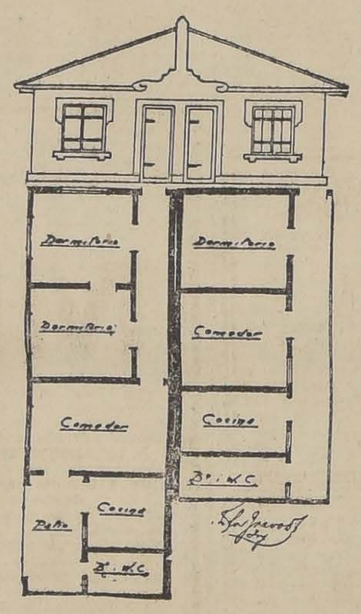

Tipos de casas de dos y tres piezas, únicos tipos de un piso presentados por nuestra firma

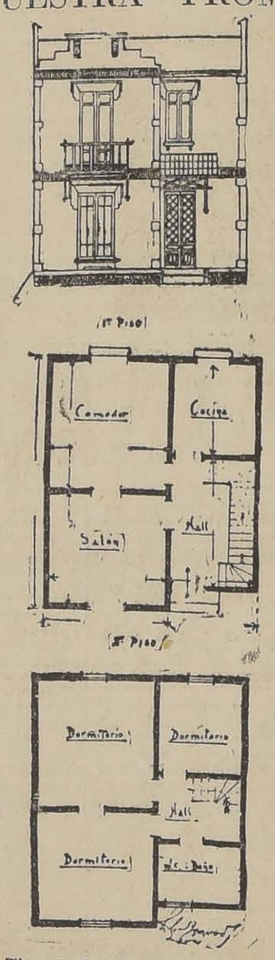

Tipo chalet, de dos pisos, único tipo presentado por nuestra firma a la consideración del H. Consejo. Consta de cinco piezas, hall, cocina y sala de baño. El edificio lo entregábamos llave en mano por $ 22,500

Como se ve no figura un solo tipo de casa de una pieza.

LOS TERRENOS

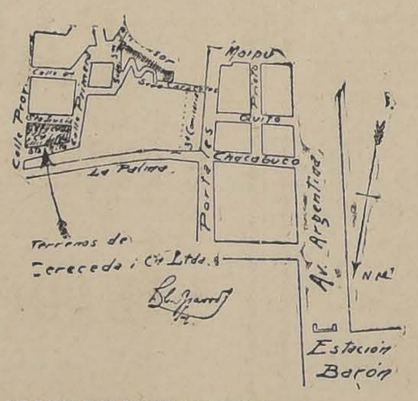

PLANO DE UBICACION DEL LOTE 1.— Está ubicado a 300 metros de la Avenida Argentina, en la subida de La Palma, con carros en la Avenida para el centro y para Viña, cercanos a la Estación Barón. Todo el que conozca Valparaíso sabe que este barrio es hoy por hoy uno de los más populosos y de mayor porvenir.

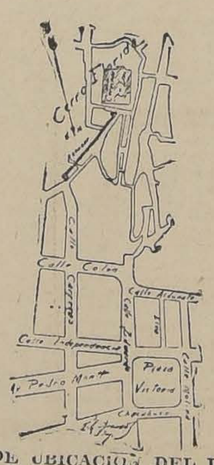

PLANO DE UBICACION DEL LOTE 2.— Está ubicado a DIEZ METROS del ascensor FLORIDA, que dista una cuadra de la calle Independencia y tres de la PLAZA VICTORIA.

A los habitantes de Valparaíso y a las personas que conocen ese puerto, les preguntamos: ¿Hay algo más central y más conveniente para obreros y empleados, que los terrenos presentados por nosotros y aprobados por el H. Consejo de Bienestar Social?

Hacemos presente también, que en Agosto de 1925, es decir hace ya cerca de un año, presentamos a la consideración del H. Consejo planos, presupuestos y especificaciones de 6 casas de un piso y una de dos. El valor de estos edificios era el siguiente: Tipo N.o 1: $ 9,625. Tipo 2: $ 10,392. Tipo 3: $ 15,225. Tipo 4: $ 16,850. Tipo 5: $ 20,312. Tipo 6: $ 24,280. Tipo de dos pisos: $ 25,565.

En vista de que el préstamo que solicitábamos se nos redujo a la cuarta parte por la H. Comisión informante, se nos pidió por medio de una comunicación, que nos ajustáramos en nuestros presupuestos a lo que se nos había acordado. Entonces, el 30 de Enero, entregamos los planos que hoy publicamos.

No teníamos entonces para qué solicitar planos prestados el 12 de Febrero, máxime cuando nuestra oficina cuenta con arquitectos y dibujantes que en un par de horas pueden confeccionar los planos que aparecen en este gráfico.

AGRADECEMOS

A los señores Asenjo, que en la edición de ayer de la Revista "Sucesos" confiesan palabras de franqueza que les honra altamente, que los planos proyectados en el Teatro Esmeralda como nuestros y reproducidos después en la Revista nombrada, son de ellos. Les expresamos nuestros públicos agradecimientos por su nobilísima actitud.

Saludan a sus distinguidos clientes y al público en general:

CERECEDA Y CIA. LDA.

Constructores, Bandera 620, Santiago

POR AUSENTARME

de Santiago vendo

BAR-RESTAURANT

en muy buena situación, con clientela muy escogida.

Tratar: San Pablo 1077

LOS SUELDOS Y PLANTA DE LA ARMADA NACIONAL

EMPEZO A ESTUDIARLOS AYER LA RESPECTIVA COMISION DE LA CAMARA.—¿SERAN DISMINUIDAS LAS GRATIFICACIONES?

A las 10 A. M. de ayer se reunió la Comisión de Guerra y Marina de la Cámara de Diputados para seguir estudiando el proyecto presentado por el Ejecutivo que fija la planta y sueldos del personal de la Armada.

En la sesión de ayer se puso término al estudio de la parte inicial del proyecto y se comenzó a estudiar la parte relativa a los sueldos y gratificaciones.

Según informaciones que hemos recogido, la Comisión va a introducir en el proyecto algunas modificaciones en cuanto a las gratificaciones que serán modificadas a petición de algunos miembros de la Comisión.

Es ésta por ahora, una de las rebajas que se piensa introducir en el citado proyecto.

AYER SE ECHARON LAS BASES PARA UN NUEVO PACTO ENTRE LOS PARTIDOS POLITICOS

LOS CARGOS CUYA PROVISION CORRESPONDE HACER A LA CAMARA, SERIAN LLENADOS POR UNA PERSONA DEL MISMO COLOR POLITICO DE LA QUE OCASIONARA LA VACANTE.—LOS COMITEES PARLAMENTARIOS CONSIDERARAN ESTA CUESTION

Ayer debieron reunirse los Comitees Parlamentarios de los diversos partidos para ponerse de acuerdo en cuanto al reemplazante del señor Guzmán Maturana en el cargo de miembro del Consejo de Educación Pública.

Debido a la inasistencia de los conservadores, no pudo llegarse a ningún acuerdo; pero se conversó sobre la provisión de los cargos que en lo sucesivo quedarán vacantes y al efecto se propuso la idea de irlos sirviendo con personas del mismo color político que las que originen la vacante.

Esta indicación de carácter general, envolvería el aspecto de un pacto entre los diversos partidos y que se haría extensivo para todos los cargos que debe proveer la Cámara.

En principio ha sido resuelta esta idea por los miembros de uno de los Comitees Parlamentarios; pero en la sesión que debe celebrarse hoy a las 11 A. M. será considerada nuevamente.

CENTRO ORQUESTAL CLUB DE LA UNION. — A la hora acostumbrada están citados para hoy los miembros que forman parte de la orquesta de aficionados del Club de la Unión.

Estas audiciones se continuarán verificando los Martes y Viernes de cada semana, a las seis y media de la tarde, en la sala de conferencias de este Club.

La de esta tarde promete ser de mucho interés para los ejecutantes y auditorio, por cuanto se repasará el programa íntegro del próximo concierto; así se nos ha pedido rogar encarecidamente la asistencia.

BAUTIZO. — El Domingo fué bautizada privadamente Sylvia Lucía, hija del señor Carlos Guajardo M. y de la señora Luzvira Melo L. de Guajardo.

Sirvieron de padrinos, don Oscar Gatica Villarroel y la señora Eufemia Villarroel v. de Gatica, representados por el señor Octavio Araos y la señora Julia Medina de Chaparro.

NACIMIENTO.—Ha nacido Marita Teresa Tapia Perey, hijita de don Enrique Tapia G. y de la señora Teresa Perey.

—Ha regresado de Tacna el señor Eduardo Soissa Martorell.

MANIFESTACION EN HONOR DEL Sr. RALPH C. SCOTT. — El próximo Domingo se verificará en los salones de la Asociación Cristiana de Jóvenes, Avenida Delicias 1342, la manifestación que los socios de esta corporación preparan en honor del secretario general señor Ralph C. Scott, con motivo de su alejamiento del país.

IN-MEMORIAM. — Mañana Sábado 10 del presente, a las 8 A. M. se dirá una misa en la Capilla de Animas, con motivo del 2.º aniversario de la muerte de don Pedro Livingston.

CLUB DE SEÑORAS. Biógrafo. —Como está anunciado, mañana a las seis y diez minutos, se dará comienzo a la interesante exhibición de la gran película francesa titulada, "El Jorobado, o Enrique de Lagardere". Esta producción pertenece a las más artísticas que el cine ha producido, su argumento sacado de la famosa novela de Feval, envuelve todo un drama vivido en aquella lejana época del reinado de Luis XIV. La orquesta Alex ha preparado un especial programa para esta función.

Tienda del Trabajo. — Libreta que tienen pago hoy Viernes de 2 1/2 a 4 1/2: N.os 4, 5, 14, 23, 24, 25, 31, 37, 39, 53 57, 61, 70, 72, 86, 90; 91; 92; 108; 118; 119; 123; 137; 143; 147; 152; 171; 174; 190; 193; 200; 214, 215, 218, 219, 227; 248; 250; 257, 286, 290, 320; 321; 322; 358, 365; 367; 370, 375, 399; 406; 411; 413; 420, 421, 448; 450; 469; 479, 490, 496, 503; 504; 506, 508; 518; 529.

ENFERMOS.—En el Pensionado de San Vicente se encuentra enferma de cuidado la señora Zulema Vargas de Leballeur.

—Continúa inspirando serios temores la salud de la señora María Luisa Mac-Clure de Edwards.

—Mejor continúa la señora Wanda Morla de Santa Cruz.

VIAJE DE TURISMO. — Como se ha anunciado, en la segunda quincena de Mayo próximo se efectuará la excursión que organiza la Compañía Chilena de Transportes Expreso Villalonga, en combinación con los servicios de la Compañía Francesa de Navegación y que dará ocasión de conocer las hermosas ciudades de Buenos Aires, Montevideo, Santos, San Pablo, Río Janeiro, y Petrópolis.

Numerosas personas de nuestra sociedad se han inscrito ya, para este viaje, dadas las comodidades que ofrece, ya que se alojará a los señores excursionistas en los principales hoteles de las ciudades que se visiten, donde se tendrá además, todos los medios que les permitirá conocer los sitios y paseos de mayor interés.

VIAJEROS. — Ha regresado de la Zona Plebiscitaria el señor Víctor Vilches Hurtado.

—Ha regresado de Viña del Mar el doctor don Daniel García Guerrero.

—De Valparaíso han regresado las señoritas Luisa del Canto M. y Berta Ureta.

—Ha llegado de Copiapó el señor Félix Piñeiro Olea.

RESIDENCIAS.—El señor Jorge Phillips R. P., señora y familia, han fijado su residencia en la calle Cienfuegos 24.

—El Dr. Guillermo Velasco Mora, y señora, han fijado su residencia en la calle Compañía 2712.

—La señora Aurora A. de Aguirre y familia han fijado su residencia en calle Carmen 409.

MANIFESTACION. — Con motivo de su próxima partida a Buenos Aires, del señor Gumercindo Salinas M., un grupo de sus amigos íntimos le ofrecieron anoche un té en el Olympia. Asistieron las siguientes personas: Gumercindo Salinas, Pedro Musset Castro, Raúl San Martín Carrasco, Manuel Cea Oliva, Antonio Vega Rebolar, Antonio Robles, Alfredo de la Fuente, Ricardo Bermejo, Guillermo González Robles, Arturo Lagos Zavala, José Deu, Raúl Ruz, Pedro Vidal Silva y otros cuyos nombres se nos escapan.

RECEPCION. — Don Arturo Lamarca Bello y señora Marta Subercaseaux de Lamarca ofrecieron anoche en su elegante residencia de la calle Huérfanos, una agradable recepción a sus relaciones, la que constituyó una de las notas sociales más simpáticas de la presente temporada.

EN SOCIEDAD.—

SEÑORITA ANA SANFUENTES ECHENIQUE (Foto. Vera).

VIDA SOCIAL PORTEÑA

VIAJEROS DISTINGUIDOS.— En la mañana de ayer fondeó en este puerto el vapor "Santa Luisa", de la Grace Line, procedente de Nueva York.

Entre los numerosos pasajeros, anotamos a las siguientes personas:

Mr. y Mrs A. W. Clapp, que realizan un viaje de turismo por Sur-América; señorita Ortetina Montt, distinguida artista chilena de cinematografía; señores A. G. Sandstron, J. Shand y R. Bustos, ingenieros de Pearson y Co, que vienen de Nueva York; señor W. Norrington, Gerente general de la Robins Conveying Belt Co., que viene de Nueva York; señora María A. de Tiddens, esposa del Secretario de la Legación Holandesa en Venezuela, que viene de Cristóbal; Mr. y Mrs. L. O. Harnecker y hermana, que viene del Callao en viaje de turismo a Santiago, Buenos Aires y Río de Janeiro; Mr. y Mrs. A. G. Hunt, Gerente general del Ferrocarril de Antofagasta a Bolivia; señor J. M. Albert, representante especial de la international Railway Supply Co., que viene de Coquimbo.

Llegó también en esta nave la distinguida familia uruguaya García Lagos, que fué recibida por el Cónsul General del Uruguay en este puerto.

LOS PROGRAMAS DE HOY

TEATROS

COMEDIA (Huérfanos).—Compañía Lillo.—Vermouth y noche: Todo lo arreglan los gringos.

SANTIAGO (Merced 847).—Compañía Palmada.— Vermouth: El señor Joaquín; noche: Don Quintín, el amargao y El Santo de Isidra.

CINES

ALHAMBRA (San Antonio esquina Monjitas).—Especial y noche: El Jorobado. (Fin).

APOLO (Victoria frente a Juan Vicuña).—Especial y noche: Desolación.

ATENAS (Maestranza 1035).—Especial y noche: El Bandido Enmascarado.

AVENIDA (Vicuña Mackenna 624).—Tarde y noche: Juventud, Amor y Pecado.

AVENIDA MATTA (Av. Matta 618.—Especial y noche: Los pecados de Babel.

BRASIL (Brasil esquina Huérfanos).—Besos y Chopazos a granel.

CAUPOLICAN (Avenida Central esquina Madrid).—Especial y noche: La tragedia del Circo Olympia.

COLON (Plazuela Ecuador).—Especial y noche: La Vida me estafó.

DELICIAS (Delicias esquina San Alfonso).—Especial y noche: El hombre lobo y segunda de El As de Espadas.

DIECIOCHO (Dieciocho 14).—Vermouth y noche: El Fantasma del Moulin Rouge.

ESMERALDA (San Diego 1035).—Tarde y noche: La cama de oro.

EXCELSIOR (Independencia 1070).—Especial y noche: El Expreso de Arizona.

FRANKLIN (San Diego 2015).—Especial y noche: Los Pecados de Babel.

HIPPODROME CIRCO (Artesanos 725).—Especial y noche: Chu-Chin-Chow.

IMPERIAL (San Diego 1344).—Especial y noche: La tragedia del Circo Olympia.

IMPERIO (Estado 239).—Especial y noche: Flor de Aloé.

INDEPENDENCIA (Independencia 373).—Especial y noche: Chu Chin-Chow.

IRIS (Castro 130).—Borrascas de almas.

LATORRE (Delicias 3734).—Especial y noche: La edad del deseo.

MINERVA (Chacabuco 780).—Tarde y noche: Juventud, Amor y Pecado.

MUNDIAL (Plazuela Almagro).—Especial y noche: La vida me estafó.

ODEON (Barroso esquina San Pablo).—Especial y noche: La Bataclanera.

O'HIGGINS (San Pablo esquina Cumming).—Tarde y noche: La cama de oro.

POLITEAMA (Portal Edwards).—Especial y noche: Juventud, Amor y Pecado.

PRINCIPAL (Ahumada 146).—Tarde y noche: El último sueño.

RECOLETA (Av. Recoleta 345).—Especial y noche: El Jorobado. (Fin).

REPUBLICA (Av. República 239).—Especial y noche: Juventud, Amor y Pecado.

SALA ORIENTE (San Francisco 178).—Vermouth y noche: Una noche gloriosa.

SETIEMBRE (Delicias 404).—Tarde y noche: Chopazos a granel.

SPLENDID (Huérfanos 1060).—6.30 y 10.30 P. M. Entre el amor y la ley; 9.30, Un candidato a comisario.

VICTORIA (Huérfanos esquina San Antonio).—Especial y noche: El Fantasma de la Opera.

YUNGAY (Plaza Yungay).—Especial y noche: El Capitán Corsario.

Teatro Santiago

VERMOUTH: "EL SEÑOR JOAQUIN"; NOCHE: "DON QUINTIN, El Amargao"
REESTRENO DE "EL SANTO DE LA ISIDRA"

La compañía de género chico del teatro Santiago terminará su temporada con las funciones del Martes próximo.

—En la vermouth popular de hoy se pondrá en escena la zarzuela; "El señor Joaquín", reestrenada anoche.

En la primera de la noche, se repetirá la obra cómica de Arniches y Estremera, titulada: "Don Quintín, el amargao".

Como especial atracción, se anuncia el reestreno de la popular zarzuela "El santo de la Isidra", en cuya interpretación tomará parte toda la compañía.

—El Domingo se efectuará la última matinée de la temporada y el Lunes se hará el beneficio de José Palmada con un programa extraordinario. En la vermouth se pondrá en escena por primera vez la zarzuela del maestro Vives, intitulada: "El coco", y en la noche se reprisará: "La macarena", música de López del Toro, y "Carceleras", del maestro Peyró. Como final de fiesta habrá un acto de concierto a cargo de las primeras partes de la compañía. En "Carceleras", tomará parte, en honor al festejado, la celebrada tiple española residente entre nosotros, señora Elvira Pinos.

¡LA INICIAL DE SU NOMBRE! En el calzado es la última novedad. Ver los modelos donde Morel. SAN ANTONIO 85

VENDO O PERMUTO
Casa chica tres pisos, refaccionada, pero inconclusa, en calle Riquelme, espléndida situación. Precio: $ 65,000. Admito casas o cité.
BANDERA 139

TRAJES IMPORTADOS
ABRIGOS DE PIELES de TERCIOPELO de SEDA
Trajes de comida, de baile. Echarpes, guantes, Carteras Estilo Cubista.
Lastarria 158
9—A

SOMBREROS Y TRAJES
RECIBIO

Madame
JUANITA MIGURAS
Monjitas 299

SOCIEDAD EXPLOTADORA
— DE —
TIERRA DEL FUEGO
DIVIDENDO PROVISIONAL N.o 61
Desde el Martes 6 de Abril se pagará el dividendo provisional de tres chelines por acción, acordado por el Directorio.
El pago, en moneda corriente, a los accionistas que no pidieron Letras sobre Londres, se hará a razón de $ 5.57 por acción, lo que corresponde al cambio de $ 39.50 por libra esterlina, fijado en conformidad del aviso anterior, descontado el impuesto sobre la renta de 6 oc.
Valparaíso, 23 de Marzo de 1926.
EL DIRECTOR-GERENTE.
Oficina de la Agencia en Santiago. Moneda 1109
13—A

¡¡UNA OFERTA INTERESANTE!!
EN JUGUETERIA
2.o Piso:

LIBRERIA Y ALMACEN DE MUSICA
"LA CORONA"
M. R.
CASA ESPECIALISTA EN FIGURINES
Surtido completo de todos los Figurines y Revistas del extranjero.—Libros de Labores Manuales.
MUSICA IMPRESA. — PIANOS
Calle SAN ANTONIO N.o 226

HOY VIERNES ULTIMO DIA
DE NUESTRA REALIZACION Y TERMINACION DE LA VENTA DE TRAJES, VESTIDOS PARA DIARIO Y SOIREE
PRECIOS IRRISORIOS. ¡APROVECHAD!
MAISON FRUMKIN
MOSQUETO 441 (Entre Merced y Monjitas)

BOTICA SANTIAGO
HUERFANOS Esq. AHUMADA
ESPECIALIDAD EN RECETAS
ABIERTO HASTA LAS 12 P.M.

ACABAMOS DE RECIBIR UNA SELECCION DE COCHES-CUNA Y PLEGABLES6 SILLAS COMEDOR, CARRITOS, QUE OFRECEMOS A PRECIOS MUY CONVENIENTES.
COCHES cuna de mimbre, fabricación norteamericana, carrocería de gran lujo, regiamente tapizados, llantas de goma, desde . . . . $ 295.00
COCHE cuna de fabricación alemana, carrocerías de mimbre o madera, espléndidamente tapizados con llantas de goma, desde. $ 235.00
COCHES plegables, fabricación americana, 30 diferentes modelos y diferentes coloridos, desde . . . . . $ 238.00
COCHES semi - plegables, fabricación exclusiva de nuestra casa, desde . . $ 150.00
SILLAS fabricación alemana, la mejor madera de aya, adaptables para comedor y carrito, desde . . . . . $ 55.00
Gath & Chaves

SE NECESITAN
Dos jóvenes con bastante práctica en Taquigrafía y con buenas recomendaciones para casa comercial.
DIRIGIRSE A
CASILLA 3063
9—A

MAISON FRUMKIN
para artículos de regalos para novios, en gusto, calidad y presencia.
PORCELANAS, CRISTALES Y ARTE DECORATIVO
MAISON FRUMKIN
MOSQUETO 441
(Entre Merced y Monjitas)

Dr. C. VALENCIA C.
DENTISTA
Ex-ayudante Escuela Dental, especialista en Puentes, Coronas y Dentaduras.
Reabrirá su Consultorio próximamente.
TEATINOS 50

Señora:
Nuestras pieles van directamente de la fábrica a su poder. No tienen recargos de precio.
Mande transformar, arreglar y limpiar sus pieles directamente a la Fábrica de Pieles "La Elite", cuya rapidez, confección esmerada y módicos precios, le garantizan la atención y dirección de su propio dueño.
161 SAN DIEGO 161
ENTRADA PARTICULAR
TELEFONO 2757

ELEGANT DANCING
Mañana se efectuará en los salones San Diego 339 el gran baile social con motivo del 4.o aniversario de la fundación de este Dancing.
El programa que con este objeto se ha elaborado es atrayente, figurando en él El Trío Argentino (Los Gauchos).
El compositor don Gustavo Salazar ejecutará las mejores piezas de su nuevo repertorio.
Una orquesta de 10 profesores amenizará los bailes

NO OLVIDE QUE EN EL CURSO DEL MES PROXIMO, PODRA USTED CONTAR EN SU CASA CON EL PRODUCTO
MILKO
(M. R.)
o sea con la leche desecada más pura y sana que es dable obtener.
Después de la buena leche materna, MILKO es el alimento soberano para devolver la salud y las fuerzas a lo sniños enfermos y para evitar muchos trastornos y enfermedades a los niños sanos.
Para las personas débiles o convalecientes, MILKO es un alimento de fácil digestión y de un gran poder nutritivo.

GRANDES CARRERAS
EXTRAORDINARIAS
EL
SABADO en la tarde
EN EL
HIPODROMO CHILE
a beneficio de los atletas que fueron a Montevideo

RESERVE USTED SU ENTRADA EN EL TEATRO Victoria
PARA EL MARTES 13
VERA USTED LA COMEDIA MAS DIVERTIDA DE
HAROLD LLOYD

EL TENORIO TIMIDO
8 GRANDES ACTOS
PRODUCCION GIGANTE
DISTRIBUIDA POR PARAMOUNT FILMS S. A.
ESTADO 250
SANTIAGO - CHILE
Paramount Pictures
ESTA MARCA NO ENGAÑA. ACUDA SIEMPRE A SU ESTRENO

IMPERIO HOY

Especial 6.40

Noche 9.40

Chilean Cinema Corp.

GRAN ORQUESTA GRAZIOLI

POR ULTIMA VEZ LA MARAVILLOSA CREACION DE

NORMA TALMADGE

NOVELA DE AMOR QUE TIENE POR ESCENARIO LAS ARDIENTES TIERRAS DE ARABIA. INTRIGA APASIONANTE Y DELICADAS ESCENAS DE TERNURA

FLOR DE ALHELI

UNA MUCHACHA ARABE ENAMORADA DE UN ENEMIGO DE SU RAZA. SUGESTIVA DANZA ORIENTAL EJECUTADA POR LA DIVINA NORMA

MAÑANA: DIA DE RISA

ESTRENO DEL DESCOMUNAL Y SOBERBIO

6.º PROGRAMA COMICO

CREACIONES DE LOS CELEBRES BUFOS

Lupino Lane, Jonny Hynes y Chaster Conklin

DOMINGO: EL HOMBRE DE HIERRO

LUJOSA CREACION DE MILDRED HARRIS Y LIONEL BARRYMORE

LUNES: El Rey del Circo

La más graciosa creación de MAX LINDER

T. Av. Matta

Hoy en especial 6.30 y noche 9.30, grandioso estreno del picaresco vodevil alemán

Los Pecados de Babel

Mañana Sábado: la super Paramount

LA CAMA DE ORO

PRINCIPAL HOY

Ahumada 162 — Empresa chilena

ESPLLENDIDA ORQUESTA

La mejor proyección cinematográfica de Chile.

6.30 y 9.45

Reaparición de la divina actriz pasional italiana:

Fca. BERTINI

En su más reciente y hermosa creación pasional, de gran lujo, arte excelso, basada en la historia de los amores de una mujer que llevaba la desgracia a levaba la desgracia de sus amados.,

El Ultimo Sueño

PLATEA $ 3.-

SI ES USTED ABONADO, SOLO $ 2.00

TEATRO DE LA COMEDIA

Evaristo Lillo celebra esta noche su función de honor

La función de esta noche ha de verse especialmente concurrida con ocasión de celebrarse la serata d'onore del celebrado primer actor cómico y director de la compañía nacional de La Comedia, señor Evaristo Lillo. En efecto, este actor cuenta con todas las simpatías de los aficionados, que le han celebrado en sus innumerables y graciosas creaciones escénicas.

El homenaje que se le tributará esta noche es doblemente significativo, pues el público ha de premiarle también por esta feliz iniciativa suya de emprender una cruzada en pro del teatro criollo, desafiando todos los pesimismos y las mayores dificultades materiales.

Evaristo Lillo pondrá en escena su último triunfo interpretativo: "Todo lo arreglan los gringos", obra que irá también en la vermouth.

Mañana aparecerá el primer número de "Fantasio"

"Fantasio", la revista de teatro y actualidades, cuyo anuncio ha sido seguido con viva ansiedad por el público, aparecerá mañana con un primer número que viene a confirmar las esperanzas cifradas en ella.

Trae "Fantasio" cuentos nacionales y extranjeros; páginas de moda y fotografías de damas del gran mundo; lecturas sensacionales de terror y de misterio; comentarios de la vida nacional; caricaturas debidas a nuestros mejores dibujantes; información y comentarios de las actividades teatrales y cinematográficas, etc., etc.

Mañana publicaremos íntegro el sumario del primer número de "Fantasio", cuya impresión se hace en los talleres de la Imprenta y Litografía "La Ilustración".

Los editores nos encargan avisar que la correspondencia para "Fantasio" puede ser dirigida a Casilla 3260.

Tonadillas en el Esmeralda

Mañana vuelve a presentarse en el Esmeralda, la joven tonadillera Gabrielita Ubilla, artista que goza del aprecio del público del Esmeralda por su trabajo entusiasta.

Ruiseñores mexicanos

Mañana en el teatro Setiembre, se presentarán "Los ruiseñores mexicanos", artistas que pertenecían hasta hace poco a una compañía de revistas y espectáculos de variedades mexicanos.

"Los ruiseñores mexicanos" son artistas que cantan con singular gracia y habilidad, canciones y estilos mexicanos, jarabes y demás repertorio musical popular mexicano.

La presentación de mañana de estos artistas se hará en el teatro Setiembre.

TEATRO COMEDIA

EMPRESA ERNESTO BOUQUET

Compañía Chilena de Comedias:

EVARISTO LILLO

Hoy Viernes, 9 de Abril hoy: Vermouth, a las 6.15; 76.a representaciones:

TODO LO ARREGLAN LOS GRINGOS

Noche, a las 9.30, gran función de gala en honor y beneficio del gracioso actor:

EVARISTO LILLO

Interesante programa. Grandes novedades:

TODO LO ARREGLAN LOS GRINGOS

Localidades en venta desde las 10 A. M. Domingo, despedida de la Compañía.

Principal — MAÑANA

El Fantasma DE LA OPERA

EL PRINCIPAL ESTRENA HOY "EL ULTIMO SUEÑO" DE FRANCISCA BERTINI

La Mundial Film, nos presentará la producción más moderna de la gran actriz que después de un descanso de más de dos años vuelve al cine dispuesta a defender el prestigio del cine artístico italiano.

"El último sueño", es un trabajo de índole pasional, donde la Bertini eltne ocasión de desplegar sus inmensas dotes de trágica que le permiten dar toda la amplitud y vigor dramático a sus interpretaciones. En esta obra la Bertini, actúa bajo la dirección de director yanqui, pero siempre ella manteniendo independencia para dar la expresión de dolor amoroso al personaje encargado a su interpretación. Es así como de este feliz consorcio del arte itálico con el genio técnico yanqui ha salido esta obra maravillosa de plasticidad y de belleza que se llama: "El último sueño".

Francisca Bertini en las dos etapas de la cinta encarna una mujer vibrante de pasión amorosa y que al fin ve que el derrumbe de sus sueños de amor es lo único que ha logrado en la vida.

"El último sueño" se estrenará hoy en el teatro Principal, en las dos funciones inaugurales de los viernes de moda de esta acreditada sala, que con tanto acierto dirige la empresa chilena de los Hermanos Sanfuentes.

El maestro Félix Gómez, con este motivo, ha preparado un selecto programa musical de compositores italianos.

NOTICIAS CINEMATOGRAFICAS

SALA IMPERIO

Hoy, por última vez, "Flor de Alhelí", por Norma Talmadge

Hoy la Sala Imperio reprisa por quinta y sexta vez esa obra llamada a triunfar en las funciones de hoy en forma análoga a las anteriores, pues tanto su argumento, como su presentación, son en todo dignos de la genial intérprete. "Flor de Alhelí" es un drama de ambiente oriental, sus escenas se desarrollan en la Arabia, en una ciudad que es un centro de la tribu taureg, la más rebelde a la dominación francesa.

Su belleza, bajo los atavíos árabes, alcanza mayor poder y mayor esplendor. Ninguna actriz podía interpretar mejor esta obra de pasión y de tragedia, ningún temperamento más adaptable a las escenas de una obra que, como "Flor de Alhelí", es un drama donde se entrechocan todos los sentimientos más intensos del corazón humano, donde el amor se alza frente al odio y donde la ambición, el patriotismo, el orgullo y la ternura, alcanzan su expresión más ardiente.

La Orquesta Grazioli acompañará esta obra con un programa de música especial.

EL TEATRO VICTORIA ANUNCIA PARA HOY DOS NUEVAS EXHIBICIONES DE "EL FANTASMA DE LA OPERA"

Las funciones que anuncia para hoy el teatro Victoria serán, sin duda, una nueva confirmación del triunfo sin precedentes alcanzado por "El Fantasma de la ópera", la genial creación de Lon Chaney. Seis llenos consecutivos lleva ya esta magistral producción Universal batiendo así todos los records de entradas marcados hasta hoy.

Un argumento bien delineado, lleno de atractivos, perfumado de misterios y encantos se desarrolla en forma gradual, con maestría incomparable cautivando, desde las primeras escenas, la atención del espectador. En el curso de esta trama el público asiste a escenas realmente soberbias por su esplendor y magnificencia. Tales son, por ejemplo, las de las funciones de gala en la Gran Opera de París, escenas maravillosas que revelan un esfuerzo técnico portentoso a la vez que una dirección artística incomparable.

El teatro Victoria dará hoy las últimas funciones sociales con "El Fantasma de la Opera".

El mismo programa de música del estreno ilustrará el espectáculo tarde y noche.

ASISTA USTED CON PLENA CONFIANZA A LOS TEATROS DE AURELIO VALENZUELA B. Y CIA.

EN MAYO

EL JUGUETE DE PARIS

HOY SETIEMBRE Y BRASIL — MAÑANA ESMERALDA Y O'HIGGINS

Besos y Chopazos a granel

SENSACIONAL Y COMICA CREACION DE RICHARD DIX

DOMINGO

ESMERALDA Y O'HIGGINS

Juventud, Amor y Pecado

HOY ESMERALDA O'HIGGINS

LA CAMA DE ORO

LA MONUMENTAL PARAMOUNT DE CECIL DE MILLE, POR ROD LA ROCQUE

SETIEMBRE — MANANA — ESMERALDA

DEBUT DEL DUETO DE GUITARRISTAS

LOS RUISEÑORES MEXICANOS

NUMERO TIPICO DE LUPE RIVAS CACHO

REAPARICION DE LA INCANSABLE TONADILLERA

GABRIELITA UBILLA

CON NUEVO REPERTORIO

ELIXIR ESTOMACAL

SAIZ DE CARLOS

(STOMALIX)

Es recetado por los médicos de las cinco partes del mundo porque tonifica, ayuda a las digestiones y abre el apetito, curando las molestias del

ESTÓMAGO e INTESTINOS

DOLOR DE ESTÓMAGO — DIARREAS EN NIÑOS y Adultos que, a veces, alternan con ESTREÑIMIENTO

DISPEPSIA

ACEDÍAS Y VÓMITOS — DILATACIÓN Y ÚLCERA del Estómago

INAPETENCIA

FLATULENCIAS — DISENTERÍA

OBRA COMO ANTISÉPTICO DEL APARATO DIGESTIVO curando las diarreas de los niños, incluso en la época del destete y dentición. Es inofensivo y de gusto agradable.

ENSÁYESE UNA BOTELLA y se notará pronto que el enfermo come más, digiere mejor y se nutre, curándose de seguir con su uso. 33 AÑOS DE ÉXITOS CONSTANTES

Venta: Serrano, 30, Farmacia, MADRID y principales del mundo

A base de Citrato de Bismuto, Extracto de Quina.

ALHAMBRA Y RECOLETA

Hoy estreno del tercer capítulo de "El Jorobado". — "El Jorobado", el grandioso film que tanto ha complacido a nuestro público, sigue hoy desarrollándose en los concurridos teatros Alhambra y Recoleta. El tercer capítulo que hoy se estrena es el último de esta gran película y en él la trama llega a su desenlace que, como toda la obra, está lleno de emoción y de belleza.

Las escenas más descollantes de este capítulo son las que se desarrollan mientras Felipe de Orleans efectúa una gran fiesta en su palacio.

La hetrmosa presentación y emocionantes escenas de este capítulo hacen de él el digno remate de la gran película que nuestro público ha seguido con tanto interés.

YUNGAY

Hoy estrena este concurrido teatro la grandiosa creación del simpático galán Warrem Kerrigan titulada "El capitán Corsario". Se trata de una producción Vitagraph extraordinaria, en diez grandes actos de emoción y de soberbio espectáculo.

"LA FUERZA DEL QUERER", CREACION DE TOMAS MEIGHAN, SE ESTRENARA MAÑANA EN EL VICTORIA

Tomás Meighan es un actor que jamás pasará de moda para los aficionados al cine: aún se recuerda con entusiasmo su creación de "Macho y Hembra". Es por esto que el anuncio del estreno Paramount, "La fuerza del querer", ha despertado justo interés en el público. Hace Meighan en esta cinta el papel de un empleado en una oficina minera, que, casado con la hija del jefe, es acusado de mezquino interés en su matrimonio. El, entonces, deseoso de vindicarse, parte a trabajar a unas minas lejanas, y su laboriosidad, su valentía y su hombría de bien, lo conducen al triunfo y a la felicidad, después de pasar por rudas luchas. Lila Lee, la gentil y bella actriz, acompaña a Meighan brillantemente en la interpretación.

IDEAL Y CARNE PRESENTARA EN BREVE LA CROVETTO FILM . . .

ARTISTAS UNIDOS PRESENTAN EN EL TEATRO VICTORIA

LUNES 12

EL REY de los JOCKEYS

CREACION HIPICO-DRAMATICO-PASIONAL POR

JACK PICKFORD

Y

MADGE BELLAMY

LUNES 19

CHAPLIN

el genio de la pantalla, reaparece en su obra maestra

LA Quimera del ORO

SPLENDID

DIRECCION: MAX GLUCKSMANN

HOY 6.30 y 10.30

PLATEA $ 3

DOS GRANDES FUNCIONES SOCIALES

EL HERMOSO FILM PARAMOUNT DIRIGIDO POR GEORGE FITZMAURICE:

Entre el AMOR y LA LEY

Una emocionante historia de sacrificios y renunciaciones, de honra y de amor.

CREACION DE DOS POPULARES ESTRELLAS

BETTY COMPSON Y BERT LYTELL

DOMINGO — La historia que encierra todo el impresionante dolor de la niñez que sufre:

"LA HIJA DEL PALACIO GRIS"

Hondo poema de amor maternal interpretado por EVA NOVAK

MAÑANA

LA MAS GRACIOSA Y DELICADA DE LAS COMEDIAS DEL CINE:

¡Déje en Paz a las Mujeres!

CREACION DE WANDA HAWLEY Y PAT O'MOLLEY

REPUBLICA

"JUVENTUD, AMOR Y PECADO".—Hoy estrena este teatro la primera película pasional de gran lujo y desarrollada en nuestra alta sociedad: "Juventud, amor y pecado", la historia de dos seres a quienes el amor hizo culpables.

"CHU-CHIN-CHOW", SE ESTRENA HOY EN EL HIPPODROME CIRCO

Dos atrayentes funciones ofrecerá hoy la sala del Hippodrome Circo, exhibiéndose en ambas, la película de gran fantasía, titulada: "Chu-Chin-Chow" o "Alí Babá y la Cueva de los cuarenta adrones".

Esta producción es una película cuyo valor artístico es inapreciable, ya que basada en un cuento de Las mil y una noches constituye una novedad por su fantasía.

Las dos funciones serán amenizadas por la orquesta Jazz-Band.

POLITEAMA — Y — REPUBLICA

ESPECIAL Y NOCHE

EL MAS GRANDE ACONTECIMIENTO DEL CINE NACIONAL

Juventud, Amor y Pecado

POR NICANOR DE LA SOTTA Y MAGDA DELPONT

ODEON

BARROSO Y SAN PABLO

Música de cámara y Jazz-Band

6.30 y 9.30, estreno de la más bella comedia moderna. 50 bañistas en escena 50. Creación de la seductora MARGARITA LIVINGSTONE:

La Bataclanera

ELECTRA

ESPECIAL Y NOCHE

Estreno del drama social de tesis, lujo y amor, por la linda LILA LEE:

MARIDOS DEBILES DE CARACTER

"EL REY DE LOS JOCKEYS".—Creación de Jack Pickford que se estrenará el Lunes en el Teatro Victoria.—Un film de carácter sensacional encuadrado en un ambiente de alta sociedad es el que con el título de "El Rey de los jockeys", presentarán el Lunes próximo los Artistas Unidos en el aristocrático teatro Victoria. Tiene esta obra un argumento apasionante que cautiva la atención del espectador desde los primeros instantes.

Aparte del atractivo que el ambiente hípico, en que se luce la aristocracia más rancia y se ven los derroches de lujo más grandes, este film tiene escenas sensacionales que provocan entusiasmos histéricos.

"El Rey de los jockeys", se estrena el Lunes en el Victoria.

EL SPLENDID THEATRE ESTRENA HOY "ENTRE EL AMOR Y LA LEY"

La 2.a Paramount - Glucksmann que presenta en el año esta fuerte entidad cinematográfica en su recién transformada sala del Splendid Theatre, es el notable drama de amor y de sacrificio "Entre el amor y la ley", de gran trascendencia social y recio espíritu moralizador.

El eminente George Fitzmaurice fué el director de esta obra que merece el calificativo de extraordinaria por la multiplicidad de valores que encierra, el alto sentido dramático que la anima y la calidad emocional que la hace vibrar en todo momento.

"Entre el amor y la ley" será una tarde de arte y de emoción para las elegantes habitúes al Splendid Theatre.

"LA QUIMERA DEL ORO", DE CHAPLIN, SE ESTRENARA EN BREVE

Dentro del género humorístico el cine se ha colocado hasta hoy en un plano destinado a llenar los gustos del grueso público. Casi siempre la obra cómica del cine peca por su chabacanería, por su jocosidad truculenta, por su corte astrakanesco. Chaplin y algunos otros humoristas de verdad, han querido sacar de ese plano la obra festiva y han ideado nuevas formas llegando a crear modelos típicos de grandes valores.

"El pibe" marcó ya claramente la tendencia de Chaplin y mostró al mundo un venero inagotable para el arte de la pantalla. Ahora con "La Quimeradel Oro", la obra que en breve presentarán los Artistas Unidos en el Victoria, Chaplin realiza su más alto trabajo y se pone a alturas inconmensurables con relación a todos los demás bustos del cine.

En esta tragedia grotesca Chaplin trabaja secundado por un brillante grupo de artistas, elegidos por él mismo. Entre estos colaboradores del bufo hay algunos artistas que significan un verdadero descubrimiento de Chaplin, como ocurrió con Jackie Coogan en "El Pibe".

"La Quimera del Oro" se estrena luego en el Victoria.

"PARIS" SERA ESTRENADA EL MARTES 13 EN EL SPLENDID THEATRE

En su deseo de corresponder amplíamente a las crecientes exigencias del público y para disipar el estado de ansiedad que el anuncio de este grandioso estreno ha producido en nuestros círculos, la casa Max Glucksmann ha resuelto estrenar "París", su monumental joya de arte francés, el próximo Martes 13 en su elegantísima sala principal del Splendid Theatre.

Quien conozca "París" no podrá menos de prorrumpir en un grito de admiración viendo allí, a dos pasos, tal como los vió: la plaza de la Opera, el Bois, la Rue de la Paix, Le Moulin de la Galette, chez Maxim, el Arco de Triunfo, Notre Dame, el Panteón, el Sacré Coeur, la rue Montcenis, la colina del Montmartre, viejo, poético y silencioso, etc.

Es en este marco grandioso donde se desarrolla esta historia humana, demasiado humana, cuyos personajes han sido arrancados uno a uno, de una palpitación de la urbe gigantesca. Y es aquí también donde se desarrolla la historia emocionante y llena de terribles alternativas del grande y puro amor que había de unir, tras la suprema desgracia, al corazón de Amanda Valois, la gentil "midinette" y de Juan Fleury, el mecánico que quería revolucionar al mundo con un invento.

DEJAD A LOS

Niños

VENIR A LA MATINEE DEL DOMINGO EN LOS TEATROS

SETIEMBRE, ESMERALDA, BRASIL Y O'HIGGINS

SE DARAN

El As de Espadas

Y OTRAS COSAS

"LA DIVINA FARSA", POR NORMAN KERRY Y BEBE DANIELS SE ESTRENARA EL VIERNES 16 EN EL VICTORIA

Esta primera producción extraordinaria de la Itala Chilena que el Victoria anuncia para el Viernes 16, es una lujosa comedia, llena de espiritualidad y gracia, hecha sobre un argumento vodevillesco y sentimental al propio tiempo. Dos favoritos del público, Norman Kerry y Bebé Daniels, tienen a su cargo los papeles protagónicos.

UNA JOYA DE ARTE Y UNA FUENTE INAGOTABLE DE EMOCION ES "LOS ENEMIGOS DE LA MUJER"

El Príncipe Lubimoff, — figura central del grandioso drama "Los enemigos de la mujer, — es un personaje que tiene en su espíritu el desconcierto de la época moderna, sacudida por el drama más fuerte de los siglos: la guerra de 1924. Lubimoff es ruso y en su sangre une el decadentismo europeo y el decadentismo asiático. ¿Qué extraña personalidad puede resultar de esta peligrosa mezcla? Vicente Blasco Ibáñez, el eminente novelista valenciano ha dado la respuesta en su gran obra "Los enemigos de la mujer". El libro es admirable por la vitalidad de sus personajes y el marcado carácter de cada uno de ellos, tanto como por la belleza de las descripciones de los sitios en que se ha situado las escenas. La película supera al libro en este sentido, pues despliega ante los ojos del espectador la visión objetiva que la magistral pluma de Blasco Ibáñez evocara.

Cuanto tiene el mundo de magnífico y de soberbio, está presentado por la película "Los enemigos de la mujer", versión exacta de la obra de Blasco Ibáñez. La guerra aparece también en todo su grandioso horror. Hay escenas de las trincheras y aspectos de las evoluciones de las escuadras que muestran todo el espanto y toda la fuerza satánica de aquel conflicto que enlutó al mundo entero. Una lucha de aeroplanos con un dirigible es de lo más impresionante, pues se puede apreciar hasta los menores detalles del terrible espectáculo. Además, nadie podrá sustraerse al encanto maravilloso de la principal figura femenina Alicia, Duquesa de Delille, encarnada en la bellísima y talentosa actriz Alma Rubens. Esta mujer, tipo perfecto de nuestro siglo, es lo más cautivador que es posible imaginar.

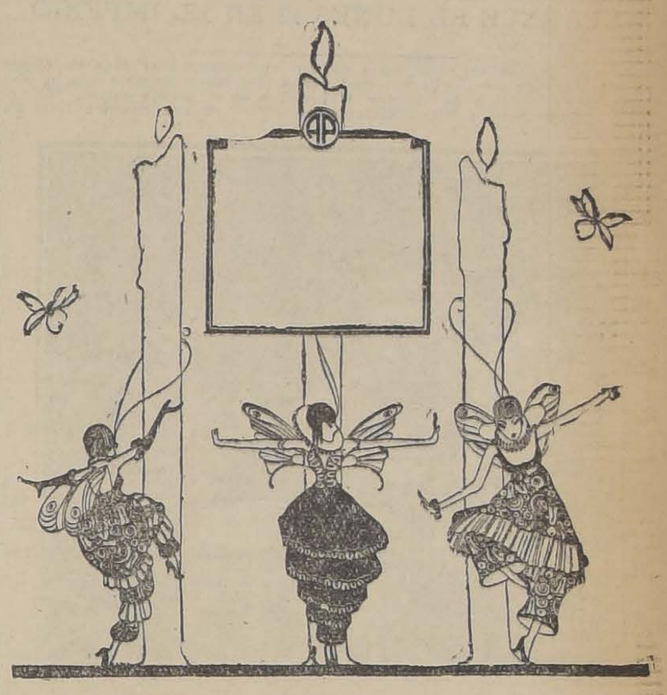

"LA HIJA DEL PALACIO GRIS", ESTRENARA EL SPLENDID THEATRE EL PROXIMO DOMINGO DE MODA

La Casa Max Glucksmann presentará en su aristocrática sala del Splendid el próximo Domingo 11, un emocionante estreno del célebre sello F. B. D., "La hija del palacio gris", que encierra toda la ternura y toda la abnegación que hay en cada corazón de madre.

Es el drama de dos esposos que por circunstancias inopinadas y traidoras se ven reducidos a la desgracia más negra y más injusta. El padre muere y llega al mundo entre las sombras, entre las lágrimas, entre la desesperación. Nada más conmovedor, nada más desgarrador que los primeros balbuceos de aquella inocente carne nacida del amor y que deberá desarrollarse entre la noche eterna de una desgracia inacabable.

Eva Nowack, la gentilísima actriz de tanto rol sorprendente, llega aquí a los extremos más intensos del dolor interpretado en el amargo papel de aquella madre que vió nacer al fruto de su amor en el sombrío jardín de la desgracia.

"UNA LECCION DE AMOR" ES LA MAS BRILLANTE PRODUCCION NACIONAL DE ESTE AÑO

Por su ambiente delicado, por el brillo suntuoso que se ha dado a las escenas encuadradas dentro de los más hermosos cuadros, por su desarrollo llevado con el más presionante interés. "Una lección del amor" puede ser calificada como la obra más brillante del cine nacional en este año.

Lo admirable en esta obra es sin duda, su armoniosa presentación de escenas, sin estridencias ni violencias, llevando la intriga a su fin sin esas vacilaciones o incongruencias tan comunes en el cine nacional. En medio de escenas bien coordinadas, con una interpretación sobria y medida de sus intérpretes, este cuento de amor adquiere relieve y ambiente inusitado en nuestra pantalla, lo que revela una dirección sagaz y experta.

Otro aspecto único de esta obra es su presentación. No hay en el cine chileno otra manifestación de gusto más refinado y de mejor sentido de la elegancia en los interiores. "Una lección del amor" ha sido filmada sobre ricos y elegantes salones de una mansión aristocrática por excelencia en que no hay detalles improvisados ni trucos de mal gusto.

"Una lección del amor" se presentará dentro de poco en los principales teatros de la capital.

INDEPENDENCIA

Hoy estrena este teatro la hermosa creación de la gran actriz Betty Blythe, titulada: "Chu-Chin-Chow", adaptación de uno de los más fantásticos cuentos de "Las mil y uno noches".

FRANKLIN

"Los pecados de Babel", cinta alemana gemela a "Amor a toque de corneta", será estrenada en las dos funciones de este simpático teatro de la calle San Diego.

ALHAMBRA y RECOLETA

CHILEAN CINEMA CORP.

HOY ESPECIAL — y NOCHE —

FIN DE LA GRANDIOSA SERIAL FRANCESA

EL JOROBADO

Desenlace de las heroicas aventuras del valiente caballero Enrique de Lagardere. Soberbia fiesta de Felipe de Orleans. Los románticos amores de Irene de Nevers.

IMPERIO Y CAUPOLICAN

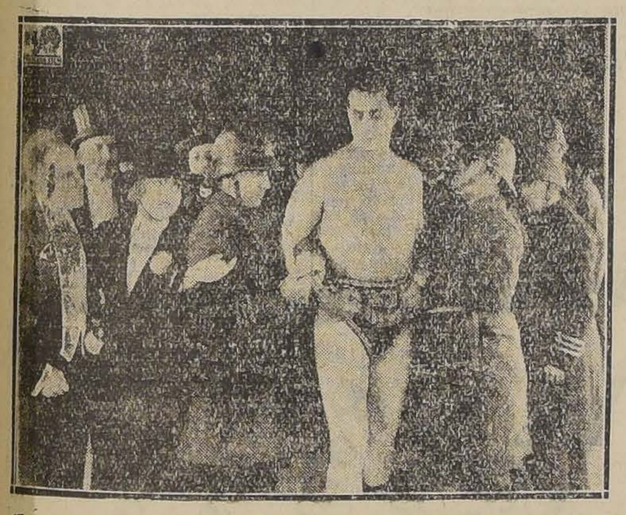

"La tragedia del circo Olympia", la gran película alemana que interpretan Mia May y Alfredo Galaor, será estrenada hoy en las dos funciones de estos populares teatros.

"La tragedia del Circo Olympia", es la obra cumbre de la gran actriz Mia May, famosa entre nosotros por su talento y su belleza. Alfredo Galaor es el célebre boxeador que tantos triunfos conquistó con su punch invencible.

"La tragedia del Circo Olympia", es una obra policial de gran sensación. Los combates que libra Galaor harán época en el público de los simpáticos teatros Imperial y Caupolicán.

"IDEAL Y CARNE", ES UNA PELICULA DE GRAN LUJO

"Ideal y carne", la película con que se presenta la Crovetto Film, muestra ambientes de gran lujo: palacios, decorados por interiores suntuosos, salones elegantes, fiestas del gran mundo.

Episódicamente, rozando la epidermis del fuerte núcleo central de la película, nos toca asistir a reuniones sociales y lugares en que se dan cita los elementos más distinguidos de nuestro mundo porteño: el Recreo, el Sporting Club de Viña del Mar el día del Derby, etc., etc. Pero la trama apasionante y conmovedora de "Ideal y Carne", es, sin duda, el elemento que da un mayor interés a esta nueva película nacional.

El artista ha hecho de su hermana un alma a su imágen y semejanza. El es el "raro" de una familia aristocrática y huye la vida frívola de los salones para consagrarse al cultivo de su arte.

La modelo, con la que cree llegar al triunfo, pues la siente la inspiradora de su obra maestra, urde en la sombra la tragedia que ha de hacer estallar la vida de la hermana que idolatra.

En esta lucha entre lo noble y lo abyecto, entre el ideal y la carne siempre busca el artista un punto de apoyo en la hermana hasta que, finalmente, cae ésta en la asechanza y el "raro" siente su vida tronchada para siempre.

La hermana ha encontrado la liberación en la muerte; ¿cuál será el camino del artista después de consumada la tragedia? ¿Será posible que un rayo de luz llegue hasta esa vida hundida en las tinieblas?

"Ideal y carne", es una obra optimista porque, después de tanto dolor y tanta tragedia, surge una conclusión consoladora y buena.

"Ideal y Carne" será estrenada en breve en los principales teatros de Santiago.

EL BRASIL Y EL SETIEMBRE, DAN "BESOS Y CHOPAZOS A GRANEL"

Una comedia liviana y simpática presentan en sus funciones de hoy los teatros Brasil y Setiembre y que protagonizan dos artistas que gozan de las generales simpatías de nuestro público: Richard Dix y Francis Howard.

El argumento de la cinta es sencillo y simpático. Un gran industrial tiene un hijo tenorio que en sus aventuras se arma más líos que una tonadillera de barrio y que cuestan más dinero al padre, que todo lo acepta en la esperanza de ver si su hijo se corrige. Pero todo es inútily al fin se decide a mandarlo a un pueblo donde las muchachas sólo se casan y tienen amores con los hijos del mismo lugar. El padre cree que allí curará de su afición a las faldas, pero, error grave, a penas el muchacho llega al pueblo, se enreda inmediatamente en amores con la muchacha más linda del pueblo. Esta que tiene de novio a un matón, no sabe cómo desprenderse de este individuo, quien arma los más siniestros planes para desalojar al intruso que le ha venido a arrebatar el corazón de su prenda; pero aquí también fracasa, pues el intruso no sólo es bueno para el amor, sino es también un tigre para las bofetadas.

"Besos y chopazos a granel", irá hoy en las dos secciones del Brasil y Setiembre.

EL ESMERALDA Y EL O'HIGGINS DAN HOY "LA CAMA DE ORO"

Los teatros Esmeralda y O'Higgins dan hoy nuevamente en sus dos funciones, una obra que gustó extraordinariamente en su estreno: "La cama de oro", alta comedia social de gran lujo y que interpretan un elenco de estrellas de la talla de Rod la Roque, Warner Baxter, Teodoro Kosloff, Roberto Edeson, Lilian Rich y Vera Reynolds.

"La cama de oro" irá hoy en las dos secciones de los teatros Esmeralda y O'Higgins, acompañada con música especialmente sincronizada para la obra por el maestro Roberto Retes.

MAS DE 50.000,000.00 DE PASAJEROS AL AÑO

se han quitado los autobuses a los tranvías eléctricos. Una completa información del servicio tranviario.

UN CAMPAMENTO PERUANO MISTERIOSO A CINCO KILOMETROS DE ARICA.—¿Se trata de un refugio de reservistas?

UNA CASA DE BUEN GUSTO EN SANTIAGO.—Si hay crítica de letras, de teatro, de música, ¿por qué no existe crítica de arquitectura?

UN NUEVO MESIAS HA SIDO CONSAGRADO EN LA INDIA.—La curiosa personalidad de Krishnamurti, el joven y hermoso Mesías indú, proclamado por Mrs. Annie Besant.

HACE VEINTE AÑOS EN NUESTRO GRAN MUNDO SOCIAL.

QUINCE MIL CARTAS DE AMOR DIRIGIDAS A VICTOR HUGO.—Un remate público que causa escándalos.

EMPIEZAN LAS GRANDES SEMANAS SOCIALES, LA ACTUALIDAD GRAFICA MAS INTERESANTE DE LA SEMANA

NO DEJE USTED DE VER

ZIG-ZAG de MAÑANA SABADO 17 de ABRIL

Arriendo Cásas

RECIEN TERMINADAS, CON TODO CONFORT, ESTILO RESIDENCIA, DE DOS PISOS

Constan de dos grandes salones, comedor, dos salas, cinco dormitorios, tres piezas toilettes y piezas de servidumbre. Están situadas en uno de los mejores barrios, a un paso de República.

TRATAR:

ECHAURREN ESQ. GAY

LA MUTUAL DE LA ARMADA Y EJERCITO

Corporación de protección mutua, bajo el patrocinio del Estado

San Fernando, 3 de Abril de 1926.

Señor Gerente de
"LA MUTUAL DE LA ARMADA Y EJERCITO"
VALPARAISO.

Muy señor mío:

Me permito expresar a Ud. todos mis agradecimientos por la forma tan rápida y expedita, cómo me ha sido cancelado el Seguro de Vida de cinco mil pesos ($ 5,000), que tenía a mi favor en esa Sociedad, mi esposo, el sargento de Ejército, don Roberto Carrasco Muñoz.

Saluda a Ud. atentamente.—(Firmado).—CARLOTA FIGUEROA vda. de CARRASCO.

OFICINA PRINCIPAL:
Valparaíso
Condell 345 — Casilla 21 V — Teléfono 3638

AGENCIA PRINCIPAL:
Santiago
Kascacielo Ex-Ariztía — Casilla 471 — Teléfono 3375

AGENCIAS EN TODAS LAS CIUDADES de la REPUBLICA

NO HAY QUE DEJARSE ENGAÑAR NADA DE DESCUENTOS

PERO A LOS PRECIOS MAS BAJOS EN PLAZA VENDE

PIANOS Y AUTOPIANOS

DE LAS ACREDITADAS MARCAS

SCHWECHTEN
FOSTER y WASHBURN

VEINTE AÑOS DE IMPORTACION DE PIANOS Y PROFUNDOS CONOCIMIENTOS EN LA TECNICA DE PIANOS Y AUTOPIANOS ME DAN DERECHO a OFRECER lo MEJOR en PLAZA

CESAR RAU

AHUMADA 31

GRANDES FACILIDAES DE PAGO

¡¡HACENDADOS!!

NAPHTO-CARBOL

conocido antisárnico para ganado, pídalo a
SAAVEDRA BENARD Y CIA.

CARBOLINEUM - HAMEL

pintura económica para maderas, pídala a
SAAVEDRA BENARD Y CIA.
Agentes para Santiago.

HOY 6.30 - 9.30 ¡SIGUE EL TRIUNFO MAS SONADO DEL AÑO

ULTIMAS EXHIBICIONES EN SECCIONES SOCIALES DE LA GRANDIOSA PRODUCCION UNIVERSAL POR EL COLOSAL

LON CHANEY

El Fantasma de la Opera

TEATRO VICTORIA

MAÑANA, A LAS 3 P. M., HABRA UNA MATINEE INGLESA— A PEDIDO DE NUMEROSAS FAMILIAS— PARA EXHIBIR POR ULTIMA VEZ ESTA MONUMENTAL PELICULA

MAÑANA: 6.30 y 9.40

THOMAS MEIGHAN y la bella LILA LEE

SE PRESENTAN EN EL INTENSO FILM DRAMATICO

PARAMOUNT

LA FUERZA DEL QUERER

DOMINGO 6.30 9.40 UN GRAN EXPONENTE PARAMOUNT DE LUXE "LA MODISTILLA PARISIENSE" Por LEATRICE JOY, MILDRED HARRIS y ALLAN FORREST

T. INDEPENDENCIA - HOY: ARTISTAS UNIDOS PRESENTAN CHU CHIN CHOW

MAÑANA "JUVENTUD, AMOR Y PECADO"

TEATRO SANTIAGO

EMPRESA ERNESTO BOUQUET

Compañía Española de Zarzuelas: JOSE PALMADA

Hoy Viernes 9 de Abril Hoy: Vermouth, a las 6.15. Platea, $ 3 EL SEÑOR JOAQUIN

Noche, a las 9.30, programa doble: DON QUINTIN, EL AMARGAO

Notable reestreno: EL SANTO DE LA ISIDRA

Lunes, Función de gala en honor de: JOSE PALMADA

MAX LINDER NO HA MUERTO, PUES REAPARECE EL LUNES 12 EN EL IMPERIO

El más grande acontecimiento de la de la temporada estará constituído por el estreno de "El rey del circo", obra cumbre del inimitable cómico francés Max Linder. Esta es una de las últimas películas que el famoso bufo filmó, poco antes de su muerte. Se trata de una comedia de gran escena, de ambiente elegantísimo en la cual Max luce su gracia inconfundible y su chic que lo hizo célebre en el mundo entero. "El rey del circo" es una comedia fina, un vaudeville que encantará tanto al que busca la risa franca y sonora como al que se regocija con el espectáculo fino y el humorismo encubridor.

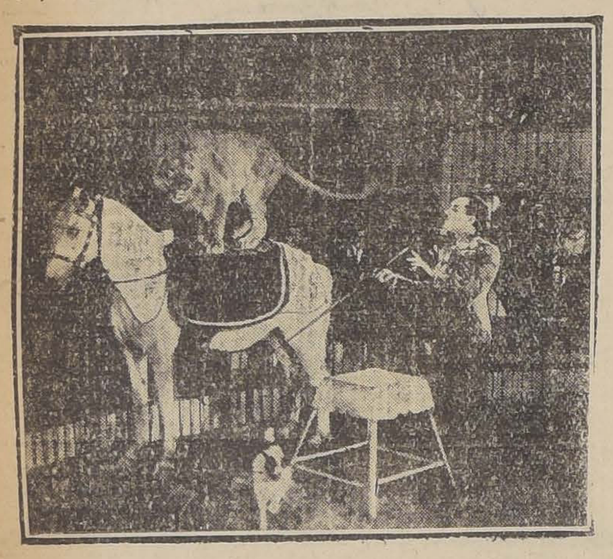

UNA ESCENA CULMINANTE DE ¿QUIEN ES EL PADRE DE MI HIJO?"

He aquí una de las más culminantes escenas de la grandiosa película dramática de la Phoebus Film titulada "Quién es el padre de mi hijo" y con la cual la Andes Film aspira a renovar los éxitos que obtuviera el año pasado con "Las tragedias del amor".

Como aquella obra "Quien es el padre de mi hijo" presenta un asunto de la vida real que hace crisis en un violento estallido de los instintos, para derivarse más tarde en una revelación de los más delicados sentimientos.

La mujer que ha sido ultrajada, mancillada y que queda en el mundo sustentando la vergüenza de ser madre de un hijo cuyo padre se ignora, encierra por sí solo un drama social de las más vastas proyecciones y del más humano realismo.

La escena que presentamos ahora representa el instante trágico en que la pobre muchacha ha sido llevada ante los culpables para reconocer entre ellos el que la ha llevado a la deshonra. Jamás se había tratado en el cine una situación en forma más impresionante y dramática. El ánimo queda en suspenso mientras la joven va recorriendo con la vista cada rostro inmutable para sorprender tras la máscara hipócrita al esclavo de sus instintos que la ultrajó y la escarneció en su pureza y su inocencia.

Da mayor realce a esta escena la belleza imponderable de Lya de Putti la heroína incomparable de esta obra única.

"Quien es el padre de mi hijo" presenta en esta primicia una revelación anticipada de su valor como obra maestra del cine alemán.

Se estrenará esta obra el Martes 20 del presente en los teatros de Valenzuela Basterrica.

AVENIDA MATTA

"LOS PECADOS DE BABEL", POR REINHOLD SCHUNZEL.—El Avenida Matta presenta hoy una joya del cine cómico alemán, el segundo vodevil picaresco traído por Pairoa y gemelo de "Amor a toque de corneta". Se titula "Los pecados de Babel". Su argumento relata las pintorescas aventuras del hombre más solicitado por las bellas y elegantes damas berlinesas. "Los pecados de Babel", va en las funciones de la tarde y la noche con acompañamiento de música moderna.

DOMINGO ESPECIAL Y NOCHE LOS PECADOS — DE — BABEL

LA REAPARICION DE HAROLD LLOYD EN "EL TENORIO TIMIDO", MARCARA UN SUCESO COMICO

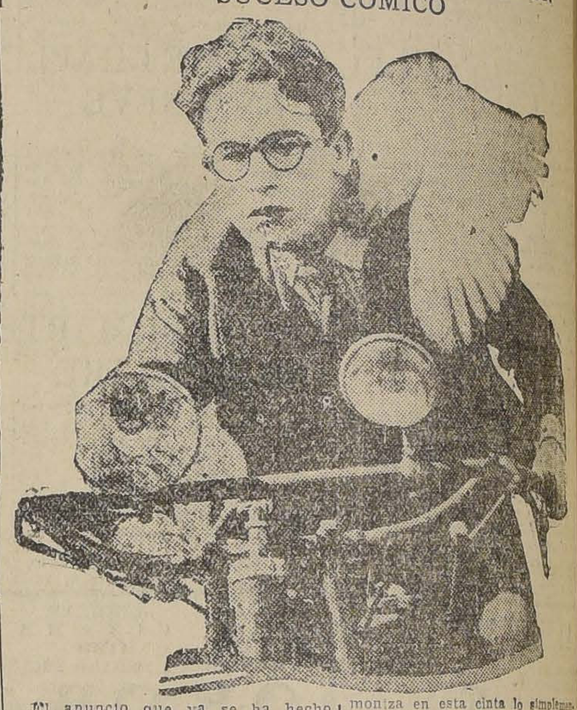

El anuncio que ya se ha hecho de la próxima reaparición de Harold Lloyd, el célebre bufo de las antiparras, ha logrado despertar entusiasmo inusitado entre los múltiples admiradores del gran actor cómico. Este anuncio es tanto más justificado, cuanto que Harold Lloyd se presentará esta vez en una obra extraordinaria que es la primera que hace para la Paramount Pictures. Harold, como siempre, armoniza en esta cinta lo simplemente cómico con lo sensacional. Así lo vemos aquí agotar todas las sensaciones del vértigo de la velocidad en una serie de carreras en todos los vehículos imaginables.

El trabajo de Harold tiene en "El tenorio tímido" el doble mérito de su labor cómica y de sus hazañas de intrepidez y de sensacionalismo.

"El tenorio tímido" se estrena el 13 en el Victoria.

"LA ESPADA DEL TROVADOR", POR JOHN GILBERT SE ESTRENARA EN EL PRINCIPAL

Los días de cierre del Principal han alterado la programación, de manera que el estreno de "La espada del Trovador", anunciado para el primer Viernes de moda, se ha diferido para el Jueves próximo. Es un argumento romántico de amores contrariados, de guerra y de proezas audaces, con intrigas mezquinas y abnegados actos de arrojo, que se desarrolla en 1848 en California, cuando la incorporación del territorio rebelde y altivo provocó conflictos de toda índole y dió origen a interesantes episodios, donde la violencia y el amor jugaban principales papeles.

Centro Argentino

CITASE A ASAMBLEA GENERAL ORDINARIA PARA MAÑANA

SABADO 10, A LAS 3 P. M.

NOTA. — En caso de que a la hora indicada no hubiere el número necesario de socios, la asamblea tendrá lugar el mismo día, a las

5 P. M.

CON EL NUMERO DE SOCIOS PRESENTE

EL SECRETARIO.

SPLENDID

Dirección: MAX GLUCKSMANN

MARTES -13-

PARIS

La más hermosa obra del cine francés.—La película que conmovió a la Francia toda

AVENIDA-HOY-MINERVA

VICUÑA MACKENNA 624 — (CIA. CINEM. ITALO CHILENA) — S. PABLO ESQ. CHACABUCO

Estreno de la triunfal producción nacional dramática de gran lujo y emoción, de NICANOR DE LA SOTTA:

JUVENTUD, AMOR Y PECADO

CREACION DE

MAGDA DELPONT Y NICANOR DE LA SOTTA

EL 14 vaya Ud. al IMPERIO

LOS ENEMIGOS DE LA MUJER

POR VICENTE BLASCO IBAÑEZ

Las fiestas de la Roma pagana.—La locura de Bizancio y el más patético drama de la humanidad

INFORMACIONES CABLEGRAFICAS DEL EXTERIOR

DE NUESTROS CORRESPONSALES ESPECIALES, VIA EASTERN Y ALL AMERICA CABLES INC. DE "THE UNITED PRESS".— LOS ORIGINALES DE TODOS LOS CABLEGRAMAS QUE SE INCERTAN EN ESTA SECCION, ESTAN A DISPOSICION DEL PUBLICO EN ESTA IMPRENTA

AFRICA DEL SUR

UN CONATO DE GUERRA CIVIL

CIUDAD DEL CABO, 8.—Estalló un conato de guerra civil entre las tribus "Mamangwato" en la región de Bechaunaland pero al Alto Comisionado Británico logró que las facciones aceptaran un armisticio.—(U. P.)

MARRUECOS

Un parte oficial español

MADRID, 8.—Un parte oficial llegado de Marruecos declara que en Axdir las harcas amigas sorprendieron al enemigo dando muerte a cuatro personas cogiéndoles enseguida sus armas. — (U. P.)

ITALIA

Ayer se efectuaron en Cannes los funerales del leader Amendola

ANTES DE MORIR PIDIO A SUS AMIGOS QUE NO APROVECHARAN SU MUERE PARA FINES POLITICOS

CANNES, 8. — Los funerales del leader Amendola se efectuaron a las 8 P. M. siendo de lo más sencillos. Los restos fueron sepultados en la sepultura de la familia de Miss Rousel, propietaria de la Clínica donde murió. La ceremonia fué atendida por los hermanos del difunto Vicenzo y Mario y las hermanas Popilia y Luisa, su hijo Jorge, su suegro señor Lullie Cappua, el senador Albertini, el director del "Corriere della Sera", el profesor Mirie, el ex-Ministro Rui ni, el diputado Bencivenga, el doctor Cianca y el Director Elmundo.

Una corona de laureles atadas con los colores de Italia cubría la tumba.

No hubo discursos.

Murió sin proferir una palabra de protesta contra los asaltantes a quienes la familia culpa de su muerte. Aceptó con resignación las informaciones de que sus victomarios no serían castigados y en todo momento pidió a sus amigos que no aprovecharan su muerte para fines políticos.

En su testamento expresa nobles sentimientos para sus enemigos políticos. (U. P.)

Toda tentativa criminal se estrellará contra la idea del fascismo que representa Mussolini

Comentarios de la prensa italiana a raíz del atentado contra el Premier.— Violeta Gibson fué sometida a un estricto interrogatorio. — Anteriormente se proponía dar muerte al Papa.— La familia de Violeta deplora el incidente.— Mussolini ha recibido más de 12,000 telegramas de felicitación.— La prensa francesa reconoce unánimente que la muerte del Jefe del Fascismo habría sido una gran pérdida para Italia y Europa

La señorita Gibson fué sometida a un severo interrogatorio

ROMA 8. — El acusador sometió a un severo interrogatorio a la señorita Gibson, manteniéndose en secreto las respuestas que ella haya dado. A la acusada se le aplicaría la pena máxima, que consiste en 15 años de prisión.

Se timaron las impresiones digitales a Miss Gibson, la que están siendo sometidas a un prolongado examen antropológico. La prisionera se encuentra incomunicada en su celda. (U. P).

ROMA 8. — "L'Observatore Romano", órgano del Vaticano, protesta con indignación del atentado contra Mussolini, y hace resaltar el hecho de que su primera actitud fué la de establecer la calma y prohibir las represalias.

"Tribuna", dice: "El atentado es una consecuencia típica de la campaña anti-fascista, demostrando que sólo es capaz de llevar a cabo emboscadas asesinas". El atentado ha comprobado que todo el país se encuentra al lado de Mussolini". (U. P).

La familia de Miss Gibson deplora el incidente

LONDRES 8. — Lord Ashbourne cablegrafió a Mussolini, diciéndole: "La familia de Miss Gibson deplora el incidente y le expresa su profunda simpatía". (U. P).

Comentarios de la prensa francesa

PARIS 8.— La prensa francesa hace resaltar la milagrosa escapada de Mussolini y de Europa, de las consecuencias que habría acarreado el hecho de que el Duce hubiera perecido.

"Le Journal" dice que la suerte de Mussolini "hizo que la bala se corriera varios centímetros, sin lo cual habría terminado la carrera del más grande estadista europeo de estos últimos años, y habría privado a Italia de un verdadero motor, y a Europa, de uno de sus factores principales".

"L'Action Francaise" dice que el destino nacional dependió momentáneamente del revólver de una mujer, agregando que "si el Duce recibe el proyectil con algunos milímetros de diferencia, habría causado un temblor en Europa" (U. P.).

Violeta Gibson quería matar al Papa

PARIS 8.— Lady Asshourne, ha declarado que no se encuentra sorprendida por el atentado cometido por Miss Violet Gibson, puesto que estaba demente por temporadas, desde hace años, y agregó:

"Muchas veces anunció sus intenciones de matar al Papa. Es asombroso que haya disparado contra Mussolini, porque siempre admiró el fascismo. Nosotros nos esforzamos por colocarla en un Asilo de Insanos; pero fuimos notificados que la ley italiana no permite la hospitalización en casos intermitentes. Hace 18 meses que terminamos nuestras relaciones con ella" (U. P.)

Comentarios de la prensa italiana

ROMA 8. — Comentando los atentados de que ha sido víctima el Premier Mussolini, los diarios italianos se expresan en la forma siguiente:

"Il Giornale de Italia" ha dicho: "La mano alzada contra Mussolini, indudablemente ha sido armada por los intereses europeos, que, aún cuando han nacido dentro de las fronteras de Italia, desearían ver a Italia perder su prestigio mundial, la paz interior y quebrantada su unidad. Todos los atentados criminales se estrellarán contra la idea del fascismo, representada por Mussolini".

Se desmienten las noticias de una movilización general

ROMA 8. — El Ministerio de Relaciones Exteriores ha negado que se haga una movilización general. Dice que se trata simplemente de una Legión de la Milicia de Roma, que ha sido llamada para preservar el orden público durante el período de excitación. (U. P).

"Il Corriere d'Italia" declara: "Dios ha detenido otra vez más, la mano criminal que habría herido en el corazón de Italia porque el corazón de Italia es Mussolini".

A pesar del atentado, Mussolini decidió ir a Ostia, con el fin de inaugurar la línea Génova-Palermo pero el doctor le disuadió de tal propósito (U. P.)

La herida no es de gravedad

LONDRES, 8.—Noticias de origen diplomático de carácter oficial, de Roma, detallan la herida recibida en el atentado de que fué víctima ayer el premier Mussolini: "la bala penetró en el cartílago de la nariz, tocando ligeramente ambas ventanillas. La herida es dolorosa pero no de gravedad." — (U. P.).

¿Qué se hará con la señorita Gibson?

LONDRES, 8. — El Gobierno no ha recibido aviso ninguno respecto de las disposiciones que haya tomado el Gobierno de Italia para con la señorita Violeta Gibson.

Es posible, Italia pida a Inglaterra que la tome bajo su custodia. El plan de Gran Bretaña es el de enviar a dicha señorita a un asilo de Irlanda para que se la recluya, después de consultar a las autoridades irlandesas. — (U. P.).

La opinión de un experto en cirugía plástica

BERLIN, 8. — El Achtuhrblatt ha publicado la opinión de un experto en cirugía plástica, respecto al restablecimiento de la nariz de Mussolini. El cirujano alemán predice que haciendo la transferencia de algunos pedazos de piel de las proximidades de la de la nariz, el daño será reparado. (U. P.)

ROMA, 8. — Noticias recogidas en el departamento de Relaciones Exteriores hacen saber que doce mil telegramas de felicitación por la escapada de Mussolini se han recibido de todo el mundo, hasta en la tarde de hoy. (U. P.)

Felicitaciones al Premier

DUBLIN 8.— El Presidente de Irlanda, Mr. Cosgrave, dirigió a Mussolini un mensaje, concebido en los términos siguientes:

"Tengo el honor de felicitar a Vuestra Excelencia y al pueblo italiano, por la providencial escapada de su Excelencia, del odioso ataque a su persona. Esperando sinceramente que la herida no sea de gravedad, envío mis más fervientes deseos de que tenga una rápida mejoría del infame atentado que ha causado aquí enorme indignación". (U. P.)

PARIS 8. — El Premier M. Briand telegrafió a Mussolini, diciéndole: "Me felicito por vuestra escapatoria del abominable atentado. Hago votos con mis mejores saludos, por vuestra pronta mejoría de la herida". (U. P).

LONDRES, 8. — El Rey Jorge cablegrafió a Mussolini manifestándole el horror que le había causado la noticia del nuevo atentado cometido en su persona y felicitándolo por su escapada. Al mismo tiempo lamentaba que la culpable fuese súbdito británico.—(U. P.).

ATENAS, 8. — El Ministro señor Roufos cablegrafió a Mussolini sus sentimientos por el reciente incidente y sus felicitaciones por la afortunada escapada —. (U. P.).

SURESLAVIA

El rey pide a Uzunovich que organice el Gabinete

BELGRADO 8.— El Rey solicitó al ex-Ministro de Obras, señor Uzunovich, que formase el Gabinete. Parece que se formará una coalición en la cual estarían incluídos tanto los radicales como los croatas (U. P.)

VIENA, 8. — Por informaciones recibidas de Belgrado se sabe que Useunovitch ha organizado el Gabinete, virtualmente de acuerdo con los mismos que formaban el último, con excepción de Pashitch. El señor Stojadinovich que se encuentra ausente ha sido designado Ministro de Finanzas. El señor Useunovitch ha asumido temporalmente las funciones de Ministro de Finanzas. (U. P.)

ESPAÑA

Continúan los festejos a los aviadores españoles y marinos argentinos

SEVILLA 8. — Continúan los festejos a los aviadores españoles y marinos argentinos. En el aeródromo Tablada se realizó una fiesta ofrecida por el cuerpo de aviación a los marinos, en la cual participaron 108 aparatos españoles y una escuadrilla portuguesa.

El monarca español pasó revista a ambas escuadrillas.

Asistieron los Embajadores de Argentina y Estados Unidos, representantes de las naciones sur-americanas, los tripulantes del "Plus Ultra" y el Almirante Countunho.

Durante la cena que se efectuó en la Plaza América en honor de los representantes americanos y que fué presidida por el rey, al hacer el brindis, el Comisario de la Exposición Ibero-Americana, solicitó el apoyo de las naciones suramericanas, ensalzando la labor colonizadora de España.

El rey pronunció un discurso, abogando por la unión hispano-americana y realzando el amor de España por las hermanas de América.

Terminada la cena oficial, siguió una de carácter popular en la misma Plaza. (U. P).

Los aviadores Loriga y Gallarza llegaron a El Cairo sin tropiezos

Un numeroso público los recibe en el aeródromo de Heliópolis.— Mañana continuará rumbo a Bagdad.— Estevez arribó a Benghazi y espera cumplir hoy la etapa al Egipto.

ROMA 8.— Comunicaciones procedentes de Trípoli anuncian que el aviador español Estévez, partió a Benghazi a las 12.25 A. M. (U. P.).

CAIRO, 8. — Cientos de espectadores se congregaron en el Aeródromo de Heliópolis a la 1 P. M. para dar la bienvenida a los aviadores españoles.

Ambos aviones arribaron a las 3.30 P. M. El tercer avión viene en dirección a Cairo.

Mañana si el tiempo lo permite partirán rumbo a Bengazi. Los motores han funcionado en perfectas condiciones durante todo el viaje de 1.250 kilómetros. Esperan continuar a Bagdad vía Amman el Sábado próximo. (U. P.)

El aterrizaje en China

MADRID, 8.—Se ha declarado que el aterrizaje de los aviadores que van en camino a Manila, en el territorio de la China, se hará en Cantón en vista de las dificultades que presenta el aeródromo de Fuchao—(U. P.)

EL CAIRO, 8. — Los aviadores españoles llegaron a las 3.30 P. M., sin contratiempos de ninguna especie.—(U. P.)

ROMA, 8. — Comunican de Benghazi que esta mañana a las 8 partieron con destino a El Cairo, prosiguiendo su raid a Manila, los aviadores españoles Loriga y Gallarza.—(U. P.)

ROMA, 8. — Informaciones procedentes de Bonghazi anuncian que los capitanes Loriga y Gallarza partieron con excelente condiciones atmosféricas. Un aeroplano italiano los escoltó hasta la frontera de la Cirenaica con Egipto.

El capitán Estevez, que llegó llegó ayer a Trípoli, debe llegar a Benghazi esta tarde a las 2. — (U. P.)

ROMA 8. — Comunicaciones procedentes de Benghazi anuncian que el aviador Estévez ha llegado a las 3.30 de la tarde, procedente de Trípoli, cruzando con todo éxito el golfo de Sdra en todo su ancho, a pesar del tiempo desfavorable. El aviador se dirigirá a El Cairo a las 7 de la mañana del Viernes, siguiendo la misma ruta que Lóriga y Gallarza. (U. P).

ESTADOS UNIDOS

Raquel Meller cantará por primera vez en Estados Unidos, el 14

NUEVA YORK 8.— El 14 del actual, Raquel Meyer se presentará por primera vez en los Estados Unidos, en el Empire Theatre.

Ya han sido vendidos todos los asientos de orquesta, al precio de 25 dólares cada uno. La Meller cantará doce canciones.

El decorado que adorna el escenario, consistirá en cortinajes de seda negra, estando el piso alfombrado en forma similar. No habrá muebles de escena.

Se prevé que la audiencia será la más distinguida de todas las que con el carácter de estreno han tenido lugar en los Estados Unidos desde hace muchos años (U. P.)

ESPAÑA

Fallece un patricio catalán

BARCELONA, 8. — Falleció el patricio catalán señor José Collaso Gil, ex-Alcalde de Barcelona y senador vitalicio. Según se dice, deja una fortuna que asciende a una cifra superior a 20 millones de pesetas. — (U. P.).

URUGUAY

Probable renuncia del Ministro en Madrid

MONTEVIDEO, 8.— Ultimamente se ha venido insistiendo en la posibilidad de que deje sus funciones el actual Ministro uruguayo en Madrid, señor Benjamín Fernández Medina. El retiro de este funcionario se debería a que ha causado disconformidad pública su actitud diplomática con ocasión de los festejos que se han venido realizando en España en honor de los aviadores del Plus Ultra.—(U. P.)

El Mayor Larre Borges se dirigió a Europa

MONTEVIDEO, 8. — Hoy se dirigió a Europa el mayor Larre Borges, que intentará el vuelo alrededor del mundo. — (U. P.).

BRASIL

Se refuta al Coronel argentino Molina

RIO DE JANEIRO, 8. — Los discursos publicados por el Coronel argentino señor Molina, sobre la necesidad de proceder a la reorganización militar de su país, han provocado en ésta diversos juicios. El diario "O Pais" en su edición de ayer, opina que la difusión de esos juicios equivale a una campaña armentista contraria a la tradición de ciertos diarios argentinos.

"O Jornal" anuncia hoy que en breve iniciará la publicación de una serie de artículos refutando los del Coronel Molina, pues estos no revelan la realidad de los hechos. — (U. P.).

Se acentúa el acuerdo franco-español sobre las negociaciones de paz de Marruecos

M. Malvy conferencia secretamente con M. Briand sobre la colaboración bélica y política de ambas potencias.—Malvy da cuenta de sus actividades a respecto en Madrid.— Francia y España habrían llegado a un convenio respecto de las garantías preliminares de las negociaciones.

MADRID, 8.—Se acepta corrientemente la versión de que la larga entrevista celebrada ayer, entre los señores Briand y Quiñones, se refería al acuerdo entre los Gobiernos de Francia y España para tratar los requerimientos de Abd-el-Krim, encaminados posiblemente a obtener la paz.

En los círculos autorizados se dice que continuará la mancomunidad entre los signatarios del convenio de Madrid y la actitud asumida por ambas potencias, significa que ninguna de ellas obrará aisladamente o adoptará resoluciones separadas que afecten a Marruecos.

Las conversaciones que tienen lugar entre Francia y España relativas al deseo expresado por Abd-el-Krim cada vez en forma más categórica para entablar negociaciones de paz, revelan la apreciación idéntica de ambos gobiernos en el sentido de que en esta ocasión la demanda del enemigo tiene más seriedad. Al mismo tiempo, los gobiernos no se avienen a iniciar las negociaciones sin tener garantías legítimas de que la atención de los requerimientos lanzados por el cabecilla rifeño no mermaría el prestigio de ambas naciones.

Esto prueba que se ha tomado muy en cuenta el punto de vista español que difería del francés en lo tocante a las garantías que debieran adoptarse para asegurar una paz efectiva.

Al acentuarse la identificación de los propósitos franco-españoles en la conferencia que tuvo lugar ayer en París, ambas naciones se mueven dentro del contenido de las cláusulas de la conferencia celebrada en Madrid y se considera que el sincero deseo encerrado en la proposición de Abd-el-Krim no desvirtúa el sentido precavido y pacifista del protectorado. — (U. P.)

PARIS 8.— El Ministro del Interior M. Malvy, regresó a París, celebrando una conferencia muy secreta con Briand, en el cual discutieron lo relativo a la colaboración franco-española en Marruecos, que Malvy fué a arreglar en Madrid. Se tiene entendido que M. Malvy no regresará inmediatamente al Ministerio del Interior.

El Embajador español continúa sus conversaciones con el Ministro de Relaciones (U. P.)

PARIS 8. — El señor Quiñones de León ha conferenciado con M. Briand, respecto al asunto de Marruecos. (U. P).

CONTINUA INSOLUTO EL PROBLEMA DEL CARBON EN GRAN BRETAÑA

Los representantes de los trabajadores acordaron rechazar todas las proposiciones de la Comisión del Gobierno.

(Correspondencia cablegráfica de Charles Mc Cann, especial para "La Nación")

LONDRES, 8.—Las negociaciones derivadas del problema del carbón atraviesan un período de altos y bajos, en que las dos partes,—propietarios y trabajadores,—se endosan unos a otros la responsabilidad de la prolongación de las diferencias.

Ninguna de las dos partes se atrevió a rechazar el informe de la Comisión y ambas exigieron enmiendas de importancia.

Se tiene entendido que en el meeting especial que tuvo lugar hoy, los trabajadores tuvieron el firme propósito de oponerse a toda reducción de salarios, extensión de las horas de trabajo, o a las liquidaciones por distrito en lugar de las liquidaciones nacionales.

Se cree que los meetings de los propietarios que tienen lugar en los distritos encierran el germen de futuras dificultades.

Los representantes de 75.000 trabajadores se reunieron en Bolton y tomaron la resolución de rechazar todas las proposiciones de la Comisión, quejándose de las desventajas que de ellas emanan.

El plan del Gobierno ha ce efectivas muchas mejoras que estaban pendientes desde muchos años.—(C. L. Mc. CANN).

FRANCIA

Acuerdos del Congreso anti-sovietista ruso

PARIS 8. — El Congreso Anti-Sovietista ruso, acaba de aprobar una moción por la cual se agradece a los americanos por haber salvado a varios millones de refugiados húngaros, y se felicita a los Estados Unidos por no haber reconocido al Gobierno de los Soviets. (U. P).

Hoy se reunirá el Gabinete en sesión especial

SE OCUPARA DE LA RENUNCIA DE M. MALVY

PARIS 8. — El Gabinete celebrará sesión especial el Viernes, en la cual se leerá la carta-renuncia de M. Malvy. El probable sucesor de M. Malvy, parece ser el Ministro de Agricultura, M. Durated, a quien reemplazaría, a su vez, un diputado radical.

La carta de M. Malvy parece ser algo sarcástica, pues declara que no desea que M. Briand pierda los votos que ganó con la reciente ausencia de M. Malvy. Por este motivo, la carta-renuncia podría ser que fuese motivo de algunas dificultades para el Gabinete. (U. P).

Renunció M. Malvy

PARIS 8. — Se ha sabido definitivamente que renunció el Ministro del Interior, M. Malvy. (U. P).

PARIS 8. — Oficialmente se ha anunciado que M. Malvy ha renunciado por razones de carácter político. (U. P).

PANAMA

La opinión de la novelista Simonton sobre las mujeres chilenas

BALBOA, 8.— La novelista Vera Simonton que ha llegado a esta después de visitar el Sur del Continente ha declarado: "las mujeres chilenas poseen conocimientos en un grado más avanzado que las de cualquier otro país de América. Notables trabajos en pro de mejorar las condiciones de salud pública son efectuados por las doctoras Cora Mayers y Amanda Labarca". (U. P.)

PERU

LIMA 8. — La recepción oficial de la Embajada boliviana que preside el Vice-presidente de Bolivia Excmo. señor Abdón Saavedra, tuvo lugar esta tarde. (U. P).

LIMA 8. — El nuevo Ministro Plenipotenciario de Venezuela, Excmo. señor Emilio Ochoa, presentó sus credenciales hoy en la tarde al Presidente de la República. (U. P).

LIMA 8. — En el Consejo de Ministros se acordó llamar próximamente a sesiones extraordinarias al Congreso con el objeto de que sean aprobadas algunas leyes de urgente despacho.

Es probable que el Congreso se reuna en la próxima semana. (U. P).

BOLIVIA

Bolivia participará en la Exposición Ibero-americana de Sevilla

LA PAZ, 8.—El Ministro de Hacienda, en respuesta a la invitación que se le ha hecho a Bolivia, de participar en la Exposición Ibero-Americana de Sevilla, hizo que el cónsul interino, señor Tornerio González, declarará que Bolivia participará oficialmente en el Torneo Internacional de la Exposición de Sevilla, pues se encuentra preparada para presentarse.—(U. P.)

LA PAZ, 8.—Se ha promulgado una ley por la cual se destina la suma de 300.000 bolivianos para la construcción del Palacio de Justicia y también para efectuar algunos trabajos en el Palacio de Gobierno de Sucre.—(U. P.)

LA PAZ, 8.—En vista de la propagación de la tuberculosis, la Oficina de Higiene ha designado una comisión para examinar todos los domicilios e investigar el estado sanitario en que se encuentren.—(U. P.)

LA PAZ, 8.—Esta noche en el Salón de Honor de la Universidad, dictará una Conferencia don José Luis Tejeda Solorzano, respecto a las emergencias del contrato con la firma Speyer. — (U. P.)

PARAGUAY

Designación de Ministro en Chile

ASUNCION, 8. — El Ejecutivo envió al Senado un decreto pidiendo el acuerdo para nombrar a don Modesto Guggiari, Ministro del Paraguay en Chile. — (U. P.).

"NO DEBE SER TOLERADA LA OPRESION DEL PUEBLO RUSO"

Declaraciones del gran Duque Nicolás, al aceptar la dirección del movimiento ruso anti-soviético

(Correspondencia cablegráfica de A. L. Bradford, especial para "La Nación")

PARIS, 8.—El Gran Duque Nicolás, al aceptar la jefatura del movimiento de la Rusia Blanca, que le fué ofrecida por el Congreso de los Rusos Desterrados, señaló que la aceptaba para trabajar más activamente como miembro de la antigua familia reinante. A este respecto agregó:

"No debe ser tolerada la opresión del pueblo ruso, ni la humillación y persecución de la Iglesia Ortodoja. Nuestros esfuerzos están sólo destinados a servir el restablecimiento del orden, de manera que Rusia pueda labrar su propio destino. Nuestro pueblo se encuentra hoy privado de libertad, y tiene derecho a dictarse las leyes que rijan su existencia.

Espero confiadamente en la salvación de Rusia para dentro de poco tiempo."

El Congreso se encuentra ahora tratando de unificar los esfuerzos rusos de dentro y fuera del país, para terminar con el régimen del Soviet.

La lucha entre los desterrados, partidarios de los grandes duques Cirilo y Boris, no tiene razón de ser con la designación de Nicolás, cuyo nombramiento contará con la adhesión de los socialistas y republicanos protestantes—(U. P.)

DE MESA
VITAL
POQUINDO
RADIOACTIVA
TELEFONO 151 - PROVIDENCIA

Vendedor
A COMISION
— PARA —
ARTICULOS ELECTRICOS, NECESITASE
DELICIAS 1751

ESTAMPILLAS
PARA COLECCION
COMPRA Y VENTA
Solicite catálogo gratis
Marcos Rachitoff
Filatelista
10 — AGUSTINAS — 1040
SANTIAGO

"IRIS" TEA
Highest quality from London — Really good and economical — $ 6.80 lb.
San Antonio 344 SANTIAGO

LA FELICIDAD CASI SIEMPRE EMPIEZA AQUEL DIA EN QUE SE COMPRA UN
"BUICK"
Importadores:
MORRISON & CO. - SANTIAGO

FÚMESE CIGARRILLOS
ABDULLA
$2.40 $3.00 $3.40
RESULTA INOFICIOSO PRESTIGIARLO; ES EL REY DE LOS CIGARRILLOS

INFORMACIONES CABLEGRAFICAS DEL EXTERIOR

DE NUESTROS CORRESPONSALES ESPECIALES, VIA EASTERN Y ALL AMERICA CABLES INC. DE "THE UNITED PRESS".— LOS ORIGINALES DE TODOS LOS CABLEGRAMAS QUE SE INCERTAN EN ESTA SECCION, ESTAN A DISPOSICION DEL PUBLICO EN ESTA IMPRENTA

EL PERU NO ACEPTA LA DIVISION TERRITORIAL COMO UNA DE LAS FORMULAS PARA LLEGAR A UN ACUERDO CON CHILE

A MEDIODIA DE AYER SE EFECTUO LA SEGUNDA REUNION ENTRE EL SECRETARIO DEL DEPARTAMENTO DE ESTADO NORTEAMERICANO Y LOS EMBAJADORES DE CHILE Y EL PERU

Mañana a las tres de la tarde se llevará a efecto una nueva reunión en la Casa Blanca

DON SAMUEL CLARO LASTARRIA HARA UN VIAJE A SANTIAGO CON EL OBJETO DE CONFERENCIAR CON EL CANCILLER RESPECTO DE LA SITUACION DE LA ZONA PLEBISCITARIA. — EL PERU DEPOSITO AYER SESENTA Y CINCO MIL DOLARES EN EL NATIONAL CITY BANK.— NUESTRA CANCILLERIA DECLARA NO TENER INFORMACIONES RESPECTO DE LA OPOSICION DEL PERU PARA LA DIVISION TERRITORIAL

Con el más alto interés se esperaba el desarrollo de la reunión de ayer entre el Secretario del Departamento de Estado y los Embajadores de Chile y el Perú. Ese insterés se justificaba ya que se creía que de la reunión en referencia saldría una proposición concreta de parte del mediador y una aceptación o rechazo de parte de los personeros de ambos países en pleito.

También se había dicho que una de las partes más importantes de la proposición que había hecho el Secretario del Departamento de Estado Norteamericano se refería a la división del territorio en litigio. Sobre esta proposición existía la mayor incertidumbre en vista del silencio que sistemáticamente han guardado las tres Cancillerías. Sin embargo, se daba como probable de ser aceptado ese proyecto de solución. Lo que sólo podía establecerse es que tanto el Embajador de Chile, señor Cruchaga Tocornal, como el del Perú, señor Velarde,, estaban en constante comunicación con sus respectivas Cancillerías, y que éstas estudiaban detenidamente la proposición del mediador.

La sesión de ayer iniciada a las diez de la mañana, hubo de suspenderse pocos momentos después, pues los embajadores y el Secretario del Departamento de Estado tenían que concurrir a la reunión del Congreso Panamericano de Periodistas a fin de escuchar el discurso que iba a pronunciar el Presidente de la República, Mr. Coolidge.

Terminada la conferencia, a que hacemos mención en líneas anteriores, Mr. Kellogg se reunió nuevamente a las 11.30 A. M. con los Embajadores señores Cruchaga Tocornal y Velarde Sobre el resultado de esta nueva reunión, pudieron imponerse nuestros lectores por las informaciones que se dieron ayer en la 2.a edición de "Los Tiempos", informaciones que decían que el Delegado peruano, señor Velarde había rehusado tomar en cuenta la división del Territorio.

Por otra parte, Mr. Kellogg declaró a la prensa lo siguiente:

"Las negociaciones siguen adelante".

Ya que en la reunión de ayer no se arribó a conclusión concreta que venga a definir en forma efectiva el actual estado de la negociación, se espera con vivo interés el desarrollo de la próxima que se llevará a efecto mañana, a las tres de la tarde en las oficinas del Departamento de Estado de la Casa Blanca.

La conferencia

WASHINGTON 8. — La Conferencia respecto al asunto de Tacna y Arica se abrió a las 10 A. M., levantándose inmediatamente para ir a oir el discurso pronunciado por el Presidente Coolidge en la Conferencia Pan-Americana de Periodistas. Volverá a reunirse en el Departamento de Estado, más o menos a las 11.30 A. M. — (U. P.)

Visita del delegado peruano al chileno

ARICA, 8. — Esta mañana, el señor Freyre Santander hizo una visita oficial al Delegado chileno, señor Edwards. — (U. P.).

"La Voz del Sur" es acusado por calumnia y difamación

ARICA, 8. — Los señores Alvaro Oliva y Jorge Silva, agentes electorales chilenos, presentaron una demanda a la Corte de Letras, acusando de calumnia y difamación a los editores de "La Voz del Sur". El juez, Mr. Krahn, convocó a los testigos, para determinar si los cargos requieren o no seguimiento de juicio.

Ante el decreto-ley chileno. "La Voz del Sur" ha observado que era una publicación oficial que se publicaba a bordo del "Rimac", en el mar. Por consiguiente, la Corte escuchó a dos agentes peruanos que entregan el diario en tierra.

Los cargos contra el periódico peruano se han hecho a raíz de publicaciones que se efectuaron en los últimos seis días, relativas a varios incidentes callejeros de intimidación, en los cuales fueron mencionados los señores Silva y Oliva.

"La Voz del Sur" dice que se trata de un complot chileno, para intimidar a los editores, debido a la publicación verídica de informaciones acerca de crímenes y asaltos.

Los editores peruanos son los señores Luis Delgado y Carlos Villegas. — (U. P.).

OXFORD (MAGNUMS) TABACO VIRGINIA UN PESO

"¿POR QUE NO SE CUMPLE EL FALLO?—¿NO ES POSIBLE REALIZAR EL PLEBISCITTO ORDENADO Y ACATADO?—¿NO EXISTE ANIMO LEAL PARA ACATAR LA SENTENCIA?"

INTERESANTE EDITORIAL DE "LA PRENSA" DE BUENOS AIRES SOBRE LAS ULTIMAS NEGOCIACIONES DE WASHINGTON

(INFORMACION CABLEGRAFICA ESPECIAL PARA "LA NACION", POR LUIS M. ALVAREZ)

BUENOS AIRES 8. — "La Prensa" publica hoy un editorial titulado: "El Pleito del Pacífico vuelve otra vez a Washington", concebido en los siguientes términos:

"El Arbitraje no debe ni puede fracasar en América. Así sintetizábamos nuestro pensamiento hace apenas quince días, cuando recogíamos las versiones que señalaban como posible búsqueda una solución política para lo que antes fué el pleito del Pacífico y que hoy es el cumplimiento de una sentencia arbitral. Y cuando así hablábamos con hondo y con leal espíritu americano y con igual amistad para ambos países en litigio, decíamos que ninguna voz autorizada se había levantado abiertamente en aquellos países para sostener la heregía jurídica internacional que significa la no realización del Plebiscito, es decir, que el fallo no se cumpla y que sufra un rudo quebranto en América el admirable principio de derecho internacional que es el arbitraje. Recordamos ahora esta afirmación porque los días han transcurrido sin due esa voz se levantara ni en Chile, ni en el Perú: pero entre tanto se ha ido paralizando, ya veremos cómo, el cumplimiento del fallo. Mientras tanto la opinión de ambos países no se expresa en contra del arbitraje, el asunto va saliendo del radio arbitral en que estaba y debe seguir estando para encaminarse definitivamente hacia Washington. Allí se encuentra desde antes de ayer como resucitado el viejo pleito del tratado de Ancón, sometido a los buenos oficios de los Estados Unidos.

Las deliberaciones, después de desecharse la tercería intentada en mal momento por Bolivia, se han iniciado amablemente, con la presencia de los Plenipotenciarios de Chile y del Perú en el despacho del Secretario de Estado, lo que equivale a decir en las oficinas de uno de los Ministros del juez que dictó la sentencia que, hablando claro, se trata de aniquilar o modificar, buscando una base de común acuerdo, ateniéndose a las recientes palabras del Canciller Kellogg.

El momento es delicado, y muy delicado. Los discursos pronunciados en la entrevista inicial por los tres representantes no permiten ver cuál es el posible alcance de los buenos oficios. Tampoco puede deducirse cuál es el alcance de las respectivas publicaciones hechas oficialmente estos últimos días por las Cancillerías interesadas.

El 11 de Marzo Kellogg insiste en decir a Chile que el término de "Buenos Oficios", no se ha empleado en el sentido técnico limitado, sino con toda amplitud y razonamiento de acuerdo con el objetivo principal de llegar a una solución genuina y duradera. El 25 del mismo mes declara la Cancillería de Wáshington a la de Santiago que hay que encarar la posibilidad de la suspensión de las actividades plebiscitarias, suspensión ésta indispensable y previa cuando aceptó la mediación amistosa.

Sobre este punto tan importante, no hay hasta el momento en te, no ha yhasta el momento en que escribimos este comentario, ninguna solución ni ningún acuerdo de las partes: por el contrario, el empadronamiento continúa en Tacna y Arica, pero con la ausencia deliberada y formal de los delegados peruanos, que niegan la legalidad de esta operación. Por esto expresábamos recientemente que el cumplimiento del fallo se ha ido paralizando. Por lo menos está entorpecida su regularidad. El empadronamiento no se hace del modo moral que está estipulado.

Se ve, pues, la singular importancia que tiene la segunda reunión que los plenipotenciarios del Perú y de Chile realizarán hoy en Washington con el Secretario de Estado, Mr. Kellogg, y en la cual se precisarán los puntos por donde debe orientarse la negociación. Desde luego, llama sobre manera la atención que el representante de los Estados Unidos, al saludar a los diplomáticos suramericanos y al pedirles un amplio espíritu de tolerancia y conciliación, no haya tenido una sola palabra respecto del Principio de Arbitraje que atraviesa por tan difícil trance en América; habló sobre el viejo pleito y dijo que su posible arreglo era cuestión de voluntad para hacerse concesiones mutuas; pero desde luego, no recordó o no quiso recordar que existe un fallo en vías de ejecución, un fallo firmado por el mismo presidente del Ejecutivo de que forma parte. ¿Será acaso ese significativo silencio la señal de que la sentencia ha perdido la fuerza moral? ¿Pensará así el Juez que desde tan cerca ve olvidar su fallo? Pronto se sabrá con más exactitud.

Los Ministros de Chile y del Perú tampoco hicieron la menor referencia al arbitraje ni a la sentencia, ni al plebiscito en sus discursos. Hubo sólo gratitud hacia el país mediador y se expresaron deseos de reconciliación. Sin embargo el representante peruano fué algo más expresivo cuando afirmó con cierto pesimismo: "que estas negociaciones que empiezan ahora, tengan mejor éxito para la paz y la tranquilidad de América, que las anteriores que no han obtenido otro resultado que haber hecho más profunda la separación que existe entre ambos pueblos". Esta alusión hacia el resultado de otras negociaciones, de tan desgraciadas consecuencias, se relaciona con el arbitraje que ordenó la realización del plebiscito. Por lo menos la falta de toda salvedad, hace deducir que así lo cree el Plenipotenciario opinante y su país.

Los nuevos pasos diplomáticos van comprometiendo el arbitraje. Este es el punto doctrinario por que nos interesamos como americanos y como ciudadanos de un país,, sostenedor teórico de su principio y su respetuoso cumplidor. Ese sistema de silencio de los tres diplomáticos tiene que ser deliberado.

Puede ser un mal presagio que la sentencia quedara olvidada, olvidando que las gestiones que se inician, que pueden llamarse simples tiones previas y que debieron servir de puntos de partida.

¿Por qué no se cumple el fallo? ¿No es posible realizar el Plebiscito ordenado y acatado? ¿Cuál es la causa de esa imposibilidad? ¿Hay o no ambiente plebiscitario en Tacna y Arica? Si no hay, ¿puede obtenerse? ¿No existe ánimo leal para acatar la sentencia?

El juez debió responder a todas las preguntas con franqueza, con la alta autoridad moral que tiene antes que tolerar que su propia nación, por intermedio de su Ministro de Estado, se comprometa y se constituya en autor principal y iniciador de los procedimientos que pueden entorpecer el cumplimiento de la sentencia y lo que peor todavía, vuelque el desprestigio sobre el arbitraje, sobre un principio internacional que tiene ambiente tuvo siempre en América y que tantos días de sonora concordia puede dar al mundo entero.

Seguimos siendo, sin embargo, optimistas para la salvación del principio comprometido, para la paz de América, agitada por los ecos caldeados de la larga polémica del Pacífico; pero no podemos ocultar la pena con que la opinión americana abrá observado el olvido del arbitraje en el mensaje de Washington, en cuanto pudo haberse hecho eco de ta un gesto o una palabra que amparara el principio arbitral, porque no se inician las gestiones amistosas sobre un pleito, sino que se abre un período de buenos oficios a espaldas de un fallo y si la mediación fracasara, la pregunta se lo pone una nota de zozobra en el continente. Si no se cuida el medio y éste aparece como desechado, será difícil luego volver a recurrir a él. Esta previsión del peligroso desconcepto del fallo se tuvo ausente en la ceremonia de ayer, la cual, sin duda, tuvo momentos para los espíritus pesimistas tales contornos que pudieran hacerla semejar a los funerales laicos de un gran principio de derecho internacional. Pero no es ni será así; el arbitraje debe seguir abriéndose camino por la fuerza de sus fundamentos y por sus altos propósitos. — (Alvarez).

El Perú solicitará un préstamo de 30.000,000 de dólares

WASHINGTON 8. — El Departamento de Comercio ha sido avisado por el Ministro de los Estados Unidos en Lima, que el Perú solicitará un empréstito de 30 millones de dólares de los Estados Unidos, a fin de estimular los negocios dentro del país. —(U. P.)

"ES IMPOSIBLE QUE PIENSE EN ALGUNA DETERMINACION ANTES DE DEJAR FINIQUITADO EL PROBLEMA DE TACNA Y ARICA"

En algunos diarios de ayer se dió la noticia de que el Ministro de Relaciones Exteriores estaría decidido a iniciar en breve su expediente de jubilación.

Con el fin de saber lo que había de verdad en este asunto, nos arercamos ayer al Canciller, quien nos desmintió la noticia, agregándonos que era imposible pensar en alguna determinación antes de dejar finiquitado el problema de Tacna y Arica, lo que es su única y constante preocupación.

LA CANCILLERIA MANTIENE ABSOLUTA RESERVA SOBRE LA REUNION DE AYER

A pesar de que fuimos informados que desde Washington habían llegado numerosas comunicaciones en las cuales nuestro Embajador informaba sobre lo tratado en la reunión, en la Cancillería se mantiene sobre el particular la más absoluta reserva.

Sólo se nos informó que en el Ministerio de Relaciones Exteriores no se tenía conocimiento oficial de que el representante del Perú haya rechazado la fórmula de "la división equitativa del territorio".

LA CANCILLERIA BOLIVIANA ABRIGA LA ESPERANZA DE QUE LAS GESTIONES INICIADAS LLEGARAN A UN RESULTADO FAVORABLE PARA SUS EXPECTATIVAS

LA PAZ, 8.— La Cancillería ha entregado a la prensa el siguiente comunicado, con respecto a la posición en que se encuentra Bolivia frente a la cuestión de Tacna y Arica:

"Desde que se iniciaron las conferencias de Washington, en Mayo de 1922, con el propósito de resolver el problema de Tacna y Arica, el Gobierno de Bolivia hizo constar su posición política frente a esa emergencia.

"Dictado el Laudo por el Presidente de los Estados Unidos, que prescribía la realización del Plebiscito en condiciones que él mismo determinaba, el Ministro de Relaciones de Bolivia dictó una norma de neutralidad, aunque manteniendo conversaciones en Lima y Santiago, sobre la posibilidad de obtener un puerto sobre el Pacífico.

"Esta Cancillería abriga la esperanza de que las gestiones iniciadas llegarán a un resultado favorable para nuestras expectativas, facilitando, a la vez, la solución de un problema delicado de política internacional".— (U. P.)

EL PERU DEPOSITO 65,000 DOLARES EN EL NATIONAL CITY BANK

WASHINGTON, 8. — Se ha sabido que la Embajada peruana ha dirigido una nota al Departamento de Estado, dándole cuenta que, conforme a la reciente disposición, del Presidente Coolidge, Arbitro de la cuestión de Tacna y Arica, ha depositado en el National City Bank of New York, la suma de 65,000 dólares, a la orden de Mr. Benedict English, quien es el funcionario encargado de administrar dichos fondos. La suma mencionada corresponde a la cuota del Perú por los gastos de la Comisión Plebiscitaria, desde el 1.º de Abril al 1.º de Junio. — (U. P.).

EL SEÑOR CLARO LASTARRIA VENDRA A SANTIAGO PARA INFORMAR AL GOBIERNO SOBRE LA SITUACION PLEBISCITARIA

EL BANQUETE DE HOY

ARICA, 8. — Hoy se ofrece una comida pública en homenaje de los señores Edwards y Claro Lastarria. Este último se dirige al Sur el Sábado o Domingo; se presume que con la intención de informar al Gobierno de los sentimientos de los chilenos de ésta.

En todos los círculos se aguardan ansiosamente las noticias acerca del desarrollo de los acontecimientos de Washington, que trascienden ahora a la situación local. — (U. P.)

OBEDECIENDO INSTRUCCIONES DE LIMA, EL DELEGADO PERUANO REHUSA TOMAR EN CUENTA LA DIVISION DEL TERRITORIO

WASHINGTON 8.—El corresponsal de la "United Press" ha sido informado fidedignamente que al rehusar el Embajador señor Velarde, tomar en cuenta la división del territorio como base para un arreglo, lo habría hecho siguiendo instrucciones de Lima.

Se habría recordado que Mr. Kellogg propuso en la sesión última, negociaciones sobre la base de "una división equitativa del territorio".

Se tiene entendido que después del rechazo, Mr. Kellogg urgió a que se volviera a considerar el asunto antes de la reunión próxima, que se va a realizar a las 10 A. M. del Sábado.

No se ha revelado si Mr. Kellogg ofreció nuevas bases, o urgió a los peruanos a que volvieran a tomar en cuenta el asunto.— (U. P.)

EN BOLIVIA REINA EL MAYOR INTERES POR CONOCER EL GIRO DE LAS GESTIONES INICIADAS EN WASHINGTON

LA PAZ, 8. — En vista de la noticia de que se habrían iniciado conversaciones directas entre el Ministro chileno en ésta y el Ministerio de Relaciones, respecto a la cuestión de Tacna y Arica, y a la participación que en ella cabría a Bolivia, los redactores de "La República" trataron de entrevistar al Canciller ayer en la mañana, sin encontrarlo. Se vieron, entonces con el Sub-secretario, señor Germán Costas, quien se abstuvo de hacer declaración alguna.

En la tarde se informó a dichos redactores que hoy en la tarde se dará a la prensa un comunicado oficial referente a las conversaciones.

Ayer estuvieron en la Cancillería, el abogado consultor, señor Franz Tamayo y el señor Demetrio Canelas, Ministro de Bolivia en Lima.

En el público reina enorme interés por conocer el comunicado. —(U. P.)

"DRYCO"

M. R.

El alimento que no tiene rival para criar niños sanos y robustos.

Después de la leche materna, es el único que puede dar con confianza a su nene.

Recomendado por los más eminentes facultativos del mundo.

EN VENTA EN TODAS LAS BOTICAS DEL PAIS

La prensa norte y suramericana será responsable de la cordialidad panamericana

Así lo expresó Mr. Coolidge en la sesión de ayer del Congreso Periodístico Panamericano.— El Relator, señor Jorge Mitre, habla sobre la prensa y las relaciones internacionales.— Los delegados son objeto de numerosas manifestaciones de simpatía.

WASHINGTON, 8. — Saludando al Congreso Panamericano de Periodistas, el Presidente Coolidge declaró que la prensa de Norte y Sur América era responsable en el futuro de la cordialidad panamericana. Previó que se llegaría a un compromiso firme y duradero en el mejoramiento y distribución de las noticias, y anunció que de ello resultaría un perfecto entendimiento entre las naciones.

"Este Primer Congreso Panamericano de Periodistas, dijo, tanto por el número de países que se encuentran representados como por el territorio que abarca, es, sin duda, una de las reuniones más importantes que jamás hayan llevado a cabo los publicistas y editores.

Vosotros estáis aquí como representantes libres de la libre prensa, para discutir las formas y medios tendientes a promover en el mundo occidental un mayor entendimiento, un acuerdo más estrecho y verdadero y para disipar los malentendidos. Esa es la función de la prensa libre: no sólo decir la verdad, sino también mantener y desarrollar el sentimiento público, para todo aquello que es amigo de la verdad.

Agregó que el carácter libre de trabas y compromisos del Congreso Panamericano de Periodistas, permitía la posibilidad de amplios resultados benéficos, y en seguida, dirigiéndose a los delegados:

"Es altamente expresivo el considerar que entre vuestros miembros, se encuentran quienes controlan la política periodística de casi todo el hemisferio occidental. Vuestra visita a los Estados Unidos ofrece la oportunidad para que nuestros conciudadanos manifiesten sus seguridades personales de la más honda amistad y el deseo más sentido de continuar tales amistosas relaciones.

Pocos habitantes de este país se dan cuenta exactamente de la gran deza de las 20 repúblicas de la América Latina; el término medio de nuestros conciudadanos tal vez conoce en forma deficiente la extensión que han alcanzado en su desarrollo las artes y ciencias latino-americanas. En parte, esto se debe a falta de informaciones de la prensa; pero desde 1916 el aumento de las facilidades cablegráficas y de la cantidad de noticias cambiadas entre las Américas, ha aumentado considerablemente ese carácter constructivo que yo anuncio de resultas de este Congreso, mediante el cual en el futuro los periódicos de los Estados Unidos presentarán informaciones más completas y exactas de la América Latina, y los periódicos de allí proporcionarán a sus lectores una mejor comprensión de los Estados Unidos.

Llamando la atención hacia el progreso de la literatura latino-americana, el Presidente Coolidge mencionó los nombres de los escritores: Sarmiento, Bello, Darío, Isaacs, Rodó, Peza, Bilbao, Heredia y Olmedo.

También hizo resaltar el significativo progreso de los acontecimientos latino-americanos en las ramas científica, educacional y filantrópica, citando como ejemplo el trabajo que desarrolla la Sociedad de Beneficencia de Buenos Aires.

Más adelante manifestó que sólo una falta de conocimiento impide una completa, verdadera y recíproca apreciación entre ambos continentes.

Haciendo el elogio de los periódicos latino-americanos, declaró que "es algo especialmente notable para el servicio del público de fuera, que mantengan gratuitamente algunos periódicos dispensarios médicos, consultorios jurídicos, salas de exhibiciones, de juegos, conciertos y reuniones, lo que los hace acordarse a ser algo así como unas verdaderas universidades."

"El Primer Congreso de Periodistas, dijo, espero que acoja y realice la buena idea que todos sus fundadores tienen: que tales reuniones no fracasen en obtener consecuencias de gran alcance, no sólo en la preservación de sus sentimientos de cordialidad, sino también en la construcción, junto con sus pueblos respectivos, de lazos que lleven a un entedimiento más cercano".—(U. P.)

NUEVA YORK 8. — El Congreso Panamericano de Periodistas levantó su sesión a la 1.30 P. M., con el objeto de asistir al almuerzo que ofrecía a los delegados el Washington Star.

En la tarde, después de asistir a la colocación de la primera piedra del nuevo edificio del National Press Club, los delegados irán a la comida que se les ofrece en el Club. (U. P).

MADRID 8. — **El señor Cogue, español residente en Montevideo** ha remesado cablegráficamente al rey la suma de 75.000 pesetas para la suscripción para los aviadores del "Plus Ultra". El rey le ha contestado agradeciéndole el obsequio. (U. P).

MADRID 8. — **El Sábado se ofrecerá un banquete en Palacio,** en honor del equipo de selección militar portuguesa, que jugará el partido de football con el equipo de selección militar de Madrid. (U. P).

WASHINGTON, 8. — El Relator señor Jorge Mitre, presentó un informe al Congreso Panamericano de Periodistas, sobre el tema: "La Prensa y las Relaciones Internacionales", en que atribuye gran valor a la mayor cantidad de noticias publicadas diariamente en los países respectivos, y señaló que en la Argentina, por ejemplo, existía mayor familiaridad con los problemas y condiciones de Europa que con ciertas Repúblicas del norte, aun cuando los hechos sobresalientes en Argentina y demás repúblicas del norte son publicadas en sus respectivas capitales.

Se refirió largamente a la escasez de noticias latino-americanas que publican los periódicos norteamericanos, recalcando el aumento de las noticias relacionadas con los empréstitos sudamericanos que se colocan en Nueva York, diciendo: "Personalmente considero que este enlazamiento de las relaciones financieras de la América Latina y los Estados Unidos, es una de las manifestaciones más satisfactorias del aumento de nuestra significación y capacidad, desde que demuestra que el pueblo de Norte América debe seguir con más vivo interés toda expansión de progreso de los países americanos. No existe mejor garantía de amistad, que una cooperación en el comercio o el trabajo, y los empréstitos extranjeros son hasta cierto punto, algo como una sociedad".

En cuanto al crecimiento del hemisferio occidental, se refirió a las manifestaciones en el arte de la arquitectura.

Recomendó a la Unión Panamericana que tomara en cuenta la insinuación de abrir un salón de exhibición del esfuerzo artístico panamericano, dejando también planteada la insinuación de que la Unión investigara la posibilidad de designar un Comité Superior que supervigile los Reglamentos, etc, en los campeonatos deportivos panamericanos, constituyendo así un Tribunal de Apelación decisiva sobre dichas materias. (U. P.)

WASHINGTON, 8. — El Congreso Panamericano de Periodistas después del informe presentado en que se hace sentir el gran valor de un mayor intercambio panamericano de noticias sugirió la idea de inaugurar un salón del Esfuerzo Artístico Americano.

El señor Willis Abbot, editor del periódico "Christian Science Monitor", en un discurso analizó la responsabilidad de los corresponsales extranjeros al trasmitir noticias que reflejarán la exacta situación de los países respectivos. Instó a los periódicos panamericanos a cooperar en dilucidar la selección inteligente de noticias del Hemisferio occidental. (U. P.)

INFORMACIONES CABLEGRAFICAS DEL EXTERIOR

DE NUESTROS CORRESPONSALES ESPECIALES, VIA EASTERN Y ALL AMERICA CABLES INC. DE "THE UNITED PRESS".— LOS ORIGINALES DE TODOS LOS CABLEGRAMAS QUE SE INCERTAN EN ESTA SECCION, ESTAN A DISPOSICION DEL PUBLICO EN ESTA IMPRENTA

ARGENTINA

MENDOZA 8. — El Gobernador de la provincia, señor Orfila, ha recibido ayer la visita del Delegado del Presidente de la Cámara de Comercio de Valparaíso. Esta visita ha sido motivada por el reportaje que los diarios chilenos hicieron al señor Orfila durante su estada en Chile.

La conversación giró sobre las necesidades de impulsar la exportación de productos mendocinos por la vía del Pacífico.

El señor Orfila manifestó que influirá sobre este objeto ante el comercio para que facilite las transacciones de esta índole. (U. P.).

Amadeo Grandi, director de Inmigración

BUENOS AIRES, 8.—Se ofreció al señor Amadeo Grandi la Dirección de Inmigración, puesto que aceptó.—(U. P.)

El Ministro Gallardo asumió la cartera de Hacienda

BUENOS AIRES, 8.—Ha habido poco movimiento en las Cámaras. La Comisión de Poderes se citó para mañana en la tarde.

El Ministro Gallardo asumió el cargo interino de la Cartera de Hacienda y pasó una nota a sus demás colegas de Gabinete pidiéndoles que a la mayor brevedad confeccionen y remitan el proyecto de presupuestos para 1927 de sus respectivas reparticiones, significándoles el deseo del Ministerio de su dependencia de que encuadren los gastos dentro de la mayor economía.—(U. P.)

Los fascistas italianos saludan la llegada de una nueva era en la historia de Italia

Con repiques de campanas en todos los puertos de la Península, se celebra la partida de Mussolini para Trípoli, iniciación de la política imperialista. —Con numerosa escolta el Premier se embarca en Fiumicino a bordo del "Cavour".

ROMA, 8.— Sonriendo ante las innumerables felicitaciones recibidas de todas parte del mundo por haber escapado del atentado de ayer, el señor Mussolini ha completado apresuradamente sus preparativos para el viaje a Trípoli. Aprovechando un momento libre recibió ocasionalmente a los miembros del Cuerpo Diplomático y a otros distinguidos visitantes.

Se continúan extremando las precauciones para asegurar el mantenimiento del orden mientras dure la ausencia del Premier y mientras subsista la actual excitación pública que ha hecho que las multitudes lleven a cabo manifestaciones en las calles hasta las primeras horas de la madrugada. (U. P.)

ROMA, 8.— El señor Mussolini partió en viaje a Trípoli desde Fiumicino a bordo del dreadnought "Conte Cavour". (U. P.)

ROMA 8. — El Premier Mussolini llegó a bordo del acorazado "Cavour" en medio del tronar de los cañones; quince unidades de guerra que escoltaron al buque insignia durante todo el viaje.

Las sirenas de los vapores surtos, el batir de pañuelos por el inmenso gentío apiñado a lo largo de la costa entre Ostia y Fiumicino, los hurras de numerosas personas que ocupaban botes a remo, las campanas de las iglesias echadas a vuelo simultáneamente, a una señal convenida, con las campanas de las iglesias de todos los puertos italianos y las sirenas de cuanto vapor se encontraba surto en las costas del país, saludaron el comienzo de una nueva era en la historia de Italia, de una política marítima y colonial. (U. P).

ROMA, 8.— Las fuerzas navales que constituyen la escolta de Mussolini, van al mando del Almirante Simonetti, e incluyen a dos dreadnoughts, seis cruceros exploradores, una flotilla de destroyers y otra de submarinos. También va una escuadrilla de hidroplanos.

El convoy presidencial se le agregarán otros barcos de guerra en aguas sicilianas. Todas estas fuerzas llevarán a efecto simulacros de combate y ejercicios de tiro al blanco durante el viaje. (U. P.)

ROMA, 8. — Mussolini se embarcó en el acorazado "Cavour" que zarpó del puerto de Geta, con dirección al Sur, escoltado por varios barcos. — (U. P.).

Un General enfermo de gravedad

BUENOS AIRES, 8.—El general Martínez se encuentra gravemente enfermo.—(U. P.)

El Presidente Alvear felicita al Rey Alberto

BUENOS AIRES, 8. — El Presidente Alvear envió hoy un telegrama de felicitación al rey Alberto de Bélgica, con motivo de su cumpleaños. — (U. P.).

Delegados al Congreso Geológico de Madrid

BUENOS AIRES, 8.—El doctor José Sobra y el señor Remigio Sigal fueron nombrados delegados argentinos en el Congreso Geológico Internacional que se reunirá en Madrid.—(U. P.)

LOS ATLETAS ARGENTINOS INTENSIFICAN SU ADIESTRAMIENTO

Se designó capitán del equipo a Jorge Haeberli.— Diversas figuras del conjunto

BUENOS AIRES, 8.— Faltando solamente una semana para la iniciación del campeonato sudamericano de atletismo, los atletas argentinos han intensificado su adiestramiento en los últimos días, sometiéndose diariamente a prácticas severas y metódicas con el objeto de lograr la plenitud de sus condiciones.

El ingreso de varios atletas al campo de adiestramiento en los últimos días, ha realzado el entusiasmo del resto en forma notable. La prueba que más se práctica es el decathlon. Los competidores ejecutan diariamente las pruebas que tendrán que realizar evidenciando notables progresos, especialmente el atleta Valerio Vallania cuyo estado de preparación lo constituye en la figura más destacada del conjunto. Guillermo Newbery y Enrique Thompson competidores también en la prueba se ejercitan eficazmente.

Otros atletas han practicado con los especialistas en carreras de velocidad, ejercitándose en las partidas e interviniendo el atleta Ure Aldao quien debido a una indisposición pasajera había abandonado el entrenamiento en los últimos días.

La impresión general es que los sprinsters se encuentran en inmejorables condiciones, destacándose las fuerzas existentes.

Se ha practicado también la carrera de estafetas y aprontes en distancias cortas.

Valerio, Atilio Vallania y Guillermo Newbery se ejercitaron en la carrera de vallas destacándose Valerio por la limpieza de sus saltos, la velocidad y la seguridad con que franquea los obstáculos.

Del grupo que disputará el lanzamiento del martillo se destaca Kleger el que ha alcanzado distancias sorprendentes. En el lanzamiento de la jabalina se destaca Maldonado; ha causado una favorable impresión por la coordinación de sus movimientos en los preliminares del lanzamiento y por las distancias que alcanza.

Los corredores de fondo y medio fondo se encuentran todos en buenas condiciones y se espera que harán mejor papel este año ante los chilenos.

Se ha designado capitán del equipo a Jorge Haeberli.

Se han iniciado listas de suscripciones en las diferentes partes del país con el objeto de costear los gastos de envío del equipo. Posiblemente el Consejo Deliberante aprobará el proyecto que destina la suma de 10,000 nacionales para costear los gastos.—(U. P.)

ACTIVIDADES DEPORTIVAS MUNDIALES

El equipo norteamericano de box al campeonato suramericano

NUEVA YORK 8.— El Sábado se embarcará con destino a Buenos Aires el equipo norteamericano de box, que va a participar en el Campeonato de Aficionados. El viaje lo harán en el American Legion.

Capitán del equipo es Mr. Charles Mabutt, del Ejército de los Estados Unidos ;y entrenador Al Lacey. Se eligió como representante del peso pesado a Henry Lamar, debido a que Armando Emmanuel, detentor nacional del título, no pude hacer el viaje (U. P.)

Cien horas bailando

CORDOVA, 8.—El conocido bailarín Jacobo Cullen, rival de Trevisi, se encuentra en ésta bailando cien horas seguidas en un teatro, con lo cual marcará el record.

Travesía del Río de la Plata a nado

BUENOS AIRES, 8.—En el mes de Julio próximo, a pesar del frío, el aficionado italiano Adelchi Marchesan procurará cruzar el río de la Plata a nado.

El raid Congo-Bruselas

BELGRADO, 8.—Los aviadores belgas regresando de su raid Kongo-Bruselas llegaron hoy a Navisad.—(U. P.)

"Mussolini" fué derrotado

MADRID, 8.—En las carreras de caballos realizadas hoy en el Hipódromo fué derrotado el caballo "Mussolini" que el año pasado ganó el gran premio nacional de la Carrera Militar, ganándola este año el caballo "Guarnizo".

En las apuestas se pagaron 350 pesetas por 5.—(U. P.)

LA SUPRESION DE LA INSPECCION DE BIENES NACIONALES

Aun cuando estaba incluído en la tabla de hoy de la Cámara de Diputados el mensaje del Ejecutivo en el cual se pide la anexión de la oficina de Bienes Nacionales a la Dirección del Tesoro, el Ministro de Hacienda solicitó el pronto despacho de este proyecto que, según expresó, reportaría grandes economías al Erario Nacional.

En vista de la petición del Ministro de Hacienda, el mensaje en cuestión fué incluído en la tabla de ayer, y se comenzó inmediatamente su estudio.

Hemos tratado de informarnos acerca del alcance de estas economías y de los datos que hemos recogido sobre el particular se desprendería que monto total de ellas alcanza a cincuenta mil pesos.

Nuestros informantes nos han manifestado que la supresión de esta oficina significaría la derogación del impuesto especial a las concesiones, renovaciones y traspasos que esa Inspección fija y que alcanzó en tres meses a la suma de $ 102,233.60, ya que este impuesto fué creado en el artículo 18 de la ley orgánica de la oficina que en el proyecto se deroga.

El Ministro de Hacienda, en la sesión de ayer expresó que esta repartición pública no tiene ingerencia en las concesiones de terrenos y en correcta administración. A este respecto, nuestros informantes nos han dicho que los artículos 7.o, 8.o, 9.o, 11.o y 12.o del decreto-ley orgánico de la Inspección, se refiere en forma taxativa a la forma en que deben hacerse las concesiones de terrenos, playas, muelles, aguadas o mercedes de agua, y establece como requisito innispensable la anotación o visto bueno de la Inspección para que sean válidas y puedan reducirse a escritura pública.

Sobre este asunto se han presentado dos mensajes a dos comisiones distintas, a la Comisión de Gobierno Interior y a la Comisión de Hacienda. En el mensaje sobre el Estatuto Administrativo presentado a la Comisión de Gobierno se da por hecha la supresión de la Inspección y se la clasifica como simple dependencia del Tesoro; y posteriormente se pide la derogación del decreto-ley N.o 315, por un mensaje aparte enviado a la Comisión de Hacienda y del que actualmente se ocupa la Cámara.

En la sesión de esta tarde la Cámara de Diputados se seguirá ocupando de este asunto.

Sindicato de Médicos de Santiago

Esta noche a las 9 1/2 se reune el Directorio de esta institución en el local de la Sociedad Médica de Chile, Merced 565.

El objeto de esta reunión es tratar diversos asuntos importantes por lo cual se nos ruega encarecer la asistencia.

EJERCITO Y ARMADA

"ALGUNOS OFICIALES EJERCITAN INFLUENCIAS SOCIALES O POLITICAS PARA OBTENER DESTINACIONES MILITARES"

SE SANCIONARA INFLEXIBLE Y SEVERAMENTE DICHAS FALTAS

El Ministerio de Guerra ha enviado una circular a las diversas reparticiones y unidades militares por la que manifiesta que se castigará enérgicamente a todos aquellos oficiales que ejercitan influencias sociales o políticas para obtener destinaciones.

La circular a que nos referimos, es la siguiente:

Este Ministerio se ha impuesto, con desagrado, de que algunos oficiales ejercitan influencias sociales o políticas para obtener destinaciones militares.

Aunque es explicable que cada cual, sin descuidar los fines primordiales del servicio, procure su propio bienestar, no debe olvidarse, sin embargo, que el régimen militar tiene disposiciones que observar y deberes que cumplir, las cuales para no relajar los principios disciplinarios y no debilitar las facultades de mando, obligan a efectuar las presentaciones del caso por la vía jerárquica reglamentaria, a fin de que gestionen y resuelvan, según las las autoridades militares aprecien, gestionen o resuelvan, según las circunstancias, lo que al Ejército y a su propio personal subordinado conviene.

El Departamento respectivo siempre considera la situación personal de cada uno, pero, lógicamente, subordinada a las necesidades primordiales de la institución.

Por tales causas se vuelve a reiterar la circular ministerial de 28. III. 924 (Boletín Oficial 1,061 pág. 11,641), que contiene las muchas recomendaciones que con tal objeto ha impartido la Superioridad.

Este Ministerio, por doloroso que sea, sancionará inflexible y severamente cualquiera contravención a los principios que deja anotados.—C. Ibáñez C.

Se prorroga por un mes

EL USO OBLIGATORIO DEL CARNET DE IDENTIDAD

El Ministro del Interior ha firmado un decreto por el cual se prorroga hasta el 30 del presente mes la Ley sobre el uso obligatorio del carnet de identidad.

Como se sabe, dicha Ley debió entrar en vigencia el 1.o de Abril, pero ha sido aplazada, en vista de algunas insinuaciones hechas en este sentido por el Jefe de la repartición encargada de darle cumplimiento.

El Consejo de la Caja de Empleados Públicos se reunió ayer

Presidido por el Vice-Presidente señor Belfor Fernández y con asistencia de todos los Consejeros celebró sesión, a las 4 y media de la tarde de ayer el Consejo de la Caja de Empleados Públicos y Periodistas.

Se despacharon numerosas solicitudes relacionadas con operaciones de compra de propiedades y en seguida el Consejo se dedicó al estudio de la organización interna de la Caja.

Se nos informó que esta última materia no quedó resuelta definitivamente y que quedó pendiente una parte del informe de la comisión designada por el Consejo para proponer las medidas de reorganización.

Quedará despachada totalmente en unos días más. La reunión se levantó poco después de las 7 de la tarde.

Una velada de los telegrafistas ferroviarios

Hoy se llevará a cabo la velada organizada por los telegrafistas de los Ferrocarriles del Estado, en el Teatro Ferroviario que está en el recinto de la Estación Alameda.

El producto líquido de esta fiesta será destinado a incrementar los fondos destinados a la publicación de la revista "Vía Libre", órgano de la Unión de Ferroviarios.

EDUCACION

Su actitud frente a la elección de Rector de la Universidad

LA DEFINIRA HOY LA FACULTAD DE MEDICINA

Hoy deberá celebrar una sesión la Facultad de Medicina, y a la salida de ésta sus miembros se reunirán en comité para tratar de la actitud que asumirán en la elección de Rector de la Universidad de Chile, que se efectuará el próximo Domingo a las 3 P. M., en el Claustro Pleno Universitario.

Según el resultado de esta reunión la elección del nuevo Rector continuará siendo una incógnita o se aclarará; pues los miembros de la Facultad de Medicina, aún no han manifestado su preferencia por ninguno de los candidatos, hasta ahora presentados a la lucha.

Otras de las facultades que todavía no señala su candidato, es la de Leyes, debiendo reunirse con este objeto el Domingo próximo, una hora antes de la sesión del Claustro Pleno.

Por su parte la Facultad de Humanidades, reunida ayer en Comité, acordó apoyar a don Claudio Matte en la elección del Domingo, y a don Gregorio Amunátegui para miembro del Consejo de Instrucción.

AGRUPACION NACIONAL DE DIRECTORES DE ESCUELAS.— Durante la sesión anterior la asamblea general, acordó postergar para hoy, a las 5 P. M., la designación de Directorio.

En esta reunión, que se realizará en el local de la Escuela de El Cerro, se darán a conocer también las últimas novedades de la campaña contra la rebaja de sueldos.

Fallecimiento del Dr. Federico Johow

En Villa Alemana ha fallecido el doctor, señor Federico Johow, en donde se hallaba pasando una temporada.

El fallecimiento de este distinguido facultativo, acaecido después de una rápida enfermedad, ha repercutido dolorosamente en los círculos médicos y entre sus relaciones. Era hijo del distinguido doctor Johow, personalidad científica destacada que hasta hace poco formaba parte del personal de la Escuela de Medicina.

Los restos del extinto fueron traídos a esta capital, para ser sepultados en el Cementerio General.

La Cancillería ha dado explicaciones al Ministro de Francia

En los círculos extra oficiales fuimos informados que la Cancillería daría satisfacciones al Ministro francés Excelentísimo señor Longchamps por un incidente ocurrido en la Aduana de Valparaíso entre el distinguido diplomático y un oficial de esa repartición.

Según fuimos informados, de este incidente, que en realidad carece de toda importancia, tuvo conocimiento nuestra Cancillería, apresurándose a dar inmediatas explicaciones al Excmo. señor Longchamps.

CONCURRA A NUESTRA
EXPOSICION DE
Tractores Fordson y Camiones Ford
ALAMEDA Esq. CAMPO DE MARTE
Y SE BENEFICIARA CON INTERESANTES IDEAS PARA MEJORAR SU NEGOCIO, SU INDUSTRIA O SU FUNDO
ENTRADA GRATIS
TODOS LOS DIAS SE PASAN INTERESANTES PELICULAS DE BIOGRAFO
Ford Motor Company
Ford
EL CAMION UNIVERSAL
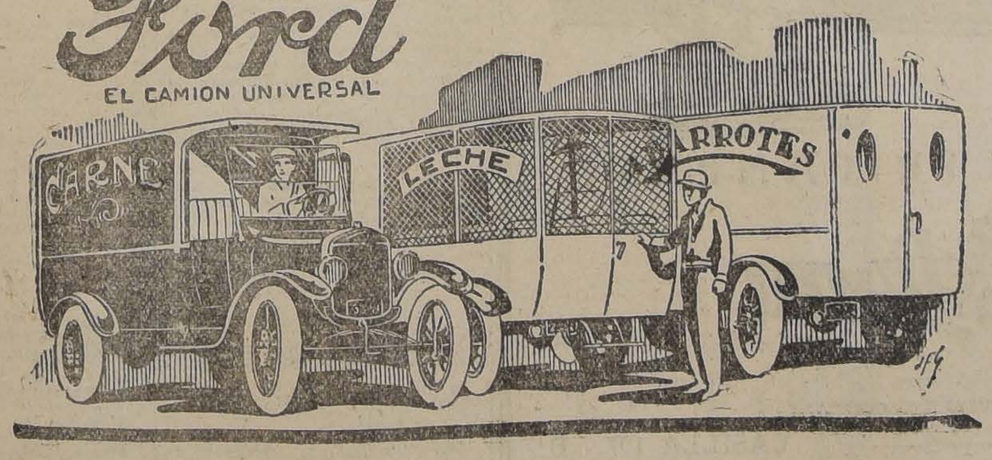

LA
MERCERIA
SANTIAGO
Cerrará desde el
7 al 15
de Abril
Por cambio de
local a
Compañía 1050 - 1070
A media cuadra
de la Plaza de
Armas

HACENDADOS
¿Quieren buenos precios por sus productos?
Clasifíquenlos, seleccionenlos.
¿Quieren buenas cosechas?
Purifiquen sus semillas.
EN EL UNICO ESTABLECIMIENTO CON MAQUINARIA PARA TODO PRODUCTO QUE SE COSECHA EN CHILE, DE
Carvajal, Muñoz y Cía. Lda.
Establecimiento: Exposición 1160—1166
Oficinas:
BANDERA 109 — CASILLA 1909

Seis homicidios y numerosos salteos efectuaron los foragidos de la muerte

LOS ASESINOS DE RUNGUE, DE LA FLORIDA, DE MARGA-MARGA, DE MARIA PINTO Y DE CHOROMBO ENTRARAN HOY A LA CARCEL A PURGAR SUS CRIMENES. — EL JUEZ SEÑOR VILLAGRA SE CONSTITUIRA EN LA SECCION DE INVESTIGACIONES PARA INTERROGARLOS

Las continuas informaciones dadas por un colega de la mañana que se empeña en afirmar que la Sección de Seguridad tenía en su poder a varios de los malhechores de los que faltan y que actuaron en Chicureo, a pesar de los desmentidos de los jefes de esta repartición policial, han tenido su desenlace lógico.

No eran los malhechores de Chicureo los que se encontraban en los calabozos de la Sección, como lo repetimos en varias ocasiones, sino otros que estaban relacionados muy de cerca con los salteos verificados en otros sitios y que aún permanecían impunes.

Y pensar que esas inexactas afirmaciones llevaron no sólo al juez Sr. Darrigrandi, sino también al mismo Ministro señor de la Fuente a constituirse en la Sección de Seguridad para interrogar a los imaginarios salteadores de Chicureo, los que si no están en la cárcel en las personas de los procesados, estarán demasiado lejos de Santiago.

No eran pues, los salteadores que faltaban de Chicureo los que estaban siendo aprehendidos paulatinamente por la Sección de Seguridad, sino los que actuaron en Rungue, la Florida, Alhué y otros puntos y que a pesar de los tiempos transcurridos aún no habían sido descubiertos por las policías y carabineros donde actuaron.

Con la detención de José Ríos Araya, alias "Juanito" y Manuel allendes, alias "El pollo flaco", capitanes de foragidos, se ha podido establecer con lujo de detalles la serie de crímenes y salteos verificados por ellos en el curso de estos últimos tiempos.

DESENREDANDO LA MADEJA

En la mañana de ayer se dieron por virtualmente terminadas las investigaciones que se hacían al respecto y después de un extenso careo entre los malhechores y sus cómplices, todo quedó en claro.

Los mismos foragidos se encargaron de aclarar ciertos puntos oscuros con oportunos recuerdos, una vez que ya se vieron perdidos, no sólo por el hallazgo de las armas y de algunas especies, sino también por las declaraciones que ya habían dado separadamente los cómplices o los miembros de la banda, algunos de los cuales ya estaban detenidos y que reconocieron a sus antiguos capitanes en la personas de los aprehendidos en Linares y que fueron llevados a su presencia.

Estaban aún pendientes los salteos de Rungue, de la Florida, de Alhué, de Puente Alto, de María Pinto, Chorombo, etc., etc.; los homicidios del comandante señor Venegas, de los guardianes Zapata y González ocurridos en el departamento de Melipilla y de un guardián de la policía de Alhué y de varios comerciantes que habían perecido a manos de los bandidos, sin que estos pudieran ser descubiertos a pesar de las constantes pesquisas practicadas.

El éxito de esta jornada le ha tocado a la Sección de Seguridad dirigida por sus jefes, especialmente por el comisario señor Maturana que desde que llegó del Norte, se puso al frente de la comisaría de investigaciones.

Ya "La Nación" de ayer dió importantes informaciones sobre la captura de José Ríos Araya, uno de los malhechores más temibles de los últimos tiempos y quien ha resultado ser nada menos que el autor de la muerte del comandante de María Pinto, don Roberto Venegas y de dos guardianes de policía de las comunas de esos alrededores.

Otro bandido temible, jefe de banda, es Manuel Allendes, alias "El pollo flaco", también en poder de la Sección de Seguridad, como todos los malhechores que formaban esas partidas, sus armas, que eran todo un arsenal, muchas de las especies sustraídas en los salteos, etc., etc.

ERAN DOS LAS BANDA QUE ACTUABAN

De las declaraciones dadas por los malhechores se desprende ya sin lugar a dudas que eran dos las partidas que asolaban los campos de la provincia de Santiago y vecinas.

Una de ellas estaba organizada por "Juanito" y la otra por "El pollo flaco" y las dos son autoras de una serie de crímenes y salteos espeluznantes.

Mientras la de "Juanito" actuaba generalmente en los departamentos de Melipilla y de San Antonio, "El pollo flaco" se extendía con los suyos en un radio de acción más grande, como que tenía para ello elementos de mucho más importancia que el primero.

La banda de "El pollo flaco" sabía aprovecharse admirablemente de esos elementos y eso fué lo que la salvó en muchas ocasiones.

Solo así se puede comprender que en un momento dado salteaba en Rungue, después aparecía en La Florida, más tarde en Alhué, para ir a terminar a Linares, punto de su detención.

Cuales eran esos elementos? Los va a conocer el lector:

MEDIOS DE LOCOMOCION

No era posible para la banda hacer grandes trayectos de a pié, cuando trataba de hacer algún salteo.

Ni tampoco regresar en tales condiciones, ya que era necesario poner la mayor distancia entre el sitio del suceso y sus personas para evitar a los carabineros y policías que salían en persecución, tan pronto como recibían aviso.

Contaba "El Pollo Flaco" para su rápida movilización de un punto a otro con dos palanqueros de trenes de carga. Ellos eran elementos de gran valor y a los que gratificaba con largueza. Esos palanqueros son Juan Esteban Carvajal y Segundo Vicencio.

El primero de los nombrados era palanquero del tren de que es conductor don Juan Bravo y fué quien los llevó a Rungue en el día del salteo ocurrido en ese lugar y donde fué alevosamente asesinado el comerciante señor Juan Ramón Díaz. Carvajal también tomó parte en el hecho.

TAMBIEN TENIAN UN AUTO

Esos medios de lomoción los usaba la banda de "El pollo flaco" para los salteos en sitios muy apartados de la capital. Para los que se debían verificarse en los alrededores contaba con un auto.

Este auto era siempre gobernado por Agapito Verdugo, hombre de confianza del capitán y fué el que lo condujo a La Florida cuando la banda salteó al comerciante don Marino Mora.

Se recordará que en esos días se encontró al auto abandonado por los alrededores de Santa Elena, pero se logró dar con Agapito Verdugo quien fué conducido a San Bernardo donde se le procesa actualmente por la complicidad en ese delito.

Con tales medios, "El Pollo flaco", tenía que aventajar a "Juanito", pero en lo que no le ganaba era en lo sanguinario, pues individuo que caía en manos de este último era hombre muerto.

TAMBIEN CONTABA CON UNA PELUQUERIA

Como los miembros de la banda solían permanecer algún tiempo en esta capital, se buscó un sitio más o menos seguro y para tal cosa sirvió admirablemente un peluquero que trabajaba en la calle de Franklin N.o 1352, llamado Arturo Escobar Calderón.

Este conocía a los bandidos pues mantuvo con ellos ciertas relaciones en la Penitenciaría, por donde habían pasado la casi totalidad.

Con la junta entró nuevamente al mal camino y el desgraciado peluquero acompañó a la banda al salteo de Alhué donde asesinaron a un guardián de policía.

"El pollo flaco" tenía, pues, hasta una peluquería a su servicio para cuando la ocasión se presentara.

Tales eran los elementos que para sus fechorías contaba "El Pollo flaco", malhechor a la moderna que se aprovechaba de los mismos medios que solían usar sus perseguidores.

EL ASESINATO DEL SEÑOR JUAN RAMON DIAZ

La banda formada por "El pollo flaco", fué la autora del salteo ocurrido en Rungue, donde asesinaron al comerciante señor Juan Ramón Díaz.

El 4 de Noviembre de 1925 a eso de las 7 de la tarde se dejó caer al almacén y tienda de ese caballero, Allendes y su banda compuesta por Manuel Valenzuela, alias "El Guatón Valenzuela" Raúl Rojas alias "Raulito", Alvaro Brito, alias "Don Varas", y Arturo San Martín, alias "El Niño Bonito".

Desde los primeros momentos el señor Díaz se impuso de que se trataba de un salteo y al efecto se preparó para defenderse.

Se colocó tras la puerta que daba entrada a su dormitorio armado de una pistola y esperó la pasada de los malhechores.

Pero el señor Díaz no se fijó que a su espalda estaba un mueble con un grande espejo desde donde veían todos sus movimientos Arturo San Martín y Raúl Rojas.

Y por ese espejo traidor fué visto el señor Díaz lo que aprovechó el bandido Raúl Rojas para hacerle fuego asesinándolo.

Inmediatamente los malhechores entraron a las habitaciones, se apoderaron de la suma de $ 7.000 y golpearon a la señora Elena Díaz, a fin de que hiciera entrega de todo lo que tenía.

A pesar de los ruegos de esta en el sentido de que dejaran vivo a su marido y se llevaran todo su esposo ya había sido asesinado.

EL BOTIN DE RUNGUE

Una hijita de pocos años del señor Díaz, yue se hallaba en el interior del dormitorio cuando penetraron los foragidos, se ocultó bajo la cama.

Desde allí observó la muerte de su padre y todo lo que realizaron los bandidos.

Estos después se trasladaron al negocio, donde encontraron una cantidad de dinero en sencillo y se apoderaron de numerosas especies.

También se llevaron una carabina Mauser, la que ocultaron en su retirada en uno de los cerros de Rungue, después de recortarla y la que recogieron los agentes de la Sección de Seguridad.

Los mismos bandidos le dispararon varios tiros a un empleado del almacén llamado Angel, quien escapó con vida por milagro, pues uno de los proyectiles le perforó la ropa.

En esa misma ocasión, los malhechores de "El pollo flaco" siguieron hacia la estación, la que asaltaron sin resultado, pues los empleados se fortificaron en las oficinas desde donde dieron aviso por teléfono.

La llegada de una locomotora con carabineros hizo huir a la partida, la que desapareció de esos contornos hasta el momento de ser aprehendida.

EL SALTEO AL COMERCIANTE SEÑOR MORA

La banda de "El pollo flaco", permaneció algún tiempo sin dar señales de vida, pues estaba preparando ocultamente otro salteo, el que llevaron a cabo el día 21 de Diciembre en La Florida.

En ese lugar tiene un negocio el señor Marino Mora, y éste fué el comerciante buscado por los bandidos.

Para dar este golpe, los malhechores se sirvieron del auto de Agapito Verdugo, el que los trasladó al lugar del salteo.

Entre 7 y 8 de la tarde, se dejó caer "'El pollo flaco" con sus terribles compañeros que en este momento lo fueron Alvaro Brito, Manuel Valenzuela, José Calderón, y Arturo San Martín.

Los bandidos se apoderaron en esta ocasión de $ 11.000 y muchas mercaderías.

Al ruido de los disparos se acercó un guardián de la policía de La Florida al que dejaron fuera de combate de un balazo que le dieron, quedando gravemente herido.

Y de allí desaparecieron en el auto de Verdugo.

Como decimos más arriba, este auto fué encontrado abandonado en Santa Elena; poco después se aprehendió a Verdugo, pero los principales malhechores ya estaban demasiado lejos.

La prisión de Verdugo hizo temer a "El pollo flaco", quien a principios de este año se dirigió a Linares en compañía de Arturo San Martín, donde fueron aprehendidos por el inspector señor Orellana.

En estos crímenes y salteos no actuó "Juanito" ni su banda.

LOS CRIMENES DE "JUANITO"

José Ríos Araya, alias "El Juanito", actuaba por lo general en el departamento de Melipilla.

Allí fué donde ideó los salteos para apoderarse del dinero de sus víctimas y donde buscaba a sus cómplices.

Tenía conocimiento "Juanito", que algunos empleados se dirigían en ciertas ocasiones a los fundos del departamento de Melipilla, conduciendo gruesas sumas de dinero para el pago de los trabajadores.

Estos empleados que denominaban "correos" ya que estaban encargados de conducir la correspondencia desde Melipilla a las haciendas eran también los que trasladaban la plata para esos pagos.

Y cada vez que llevaban dinero, se hacían acompañar de un guardián de la policía comunal respectiva.

Fué así como estos desgraciados fueron cayendo paulatinamente bajo el certero pulso del bandido que no erraba jamás tiro con su "choco", que siempre manejaba con singular maestría.

EL ASESINATO DEL SARGENTO GONZALEZ

En el mes de Enero de 1925, en circunstancias que el sargento de la policía de María Pinto, Agustín González, transitaba por el camino de San José al fundo Villarauco, dentro aún de la hacienda Millarauquito, acompañando a uno de los empleados que llevaba cierta suma de dinero, para el pago de los trabajadores, se encontró frente a frente del feroz bandido.

Ya sabía éste que equellos conducían dinero y se había preparado para el golpe sin importarle nada las consecuencias.

El malhechor jugaba siempre en estos casos su propia vida y antes de caer, su "choco" tenía que derramar sangre en abundancia.

MANUEL ALLENDES, ALIAS "EL POLLO FLACO"

El guardián Zapata se dirigía a uno de los fundos comarcanos, junto con otro de los denominados "correos".

En el camino se encontró con "Juanito", quien le hizo un disparo, matándolo en el acto. Pero el guardián que se había preparado para defenderse, logró disparar, hiriendo gravemente al bandido.

"Juanito" recibió la herida en la cara y aún presenta la cicatriz. Tanto la dentadura como parte de la lengua se la llevó el proyectil del infortunado guardián.

El terrible malhechor logró escapar hacia la costa y permaneció un poco tiempo oculto en el pueblo de San Antonio, para seguir después distinto rumbo.

EL ASESINATO DEL COMANDANTE Sr. VENEGAS

En vista de este nuevo asesinato, la policía de María Pinto y los carabineros de esos alrededores siguieron trabajando para dar con el culpable, pero sin resultado alguno.

Entonces fué cuando el inspector señor Lizama supo que el bandido se hallaba oculto en uno de los aserraderos del fundo Chorombo, lo que comunicó al comandante señor Venegas, explicándole que debía tomar serias precauciones, pues Juanito estaba dispuesto a matar a todo el mundo, antes que entregarse vivo.

Esas precauciones no se tomaron, y una mañana, al amanecer, el desgraciado comandante señor Venegas, caía víctima de Juanito, de un certero balazo, en el rancho donde se ocultaba.

El bandido se impuso de la presencia de la policía, por el ruido que hizo ésta al llegar, lo que le dió tiempo para vestirse, colocarse en una situación estratégica, asesinar al comandante y huir en seguida, aprovechándose de la confusión.

De allí siguió a la costa, para llegar a Matanzas, después a Pichilemu y por último a Linares, donde fué aprehendido en compañía de "El Pollo Flaco" y Arturo San Martín, en los mismos días que trataban de volver a la vida delictuosa y preparaban la comisión de nuevos salteos y crímenes.

¿QUE SE HABIAN HECHO LOS OTROS BANDIDOS?

Para llevar el hilo de la presente relación, hay necesidad de hacer un pequeño retroceso.

Con la ausencia del "Pollo Flaco", "Juanito" y Arturo San Martín, se habían perdido valiosos elementos dirigentes.

Pero Manuel Valenzuela, alias "El Guatón Valenzuela" se encargó de reorganizar a los viejos tercios para ponerse al frente de ellos.

Buscó en consecuencia, a Alvaro Brito, a Raúl Rojas y al peluquero de la calle de Franklin, Arturo Escobar Calderón, a quien comprometió en la partida.

Reorganizadas las huestes, prepararon un salteo con el que debía estrenarse el nuevo capitán y esta vez, después de estudiar los antecedentes del caso, se encontró propicia una visita a la hacienda de Alhué, donde se creyó encontrar dinero suficiente.

Y con esta idea, partieron rumbo a ese lugar.

A SALTEAR A ALHUE

El día 18 de Marzo del presente año, la cuadrilla al mando del nuevo jefe, Manuel Valenzuela, partió en dirección hacia la hacienda mencionada.

La llegada a los alrededores de la hacienda les significó un descalabro, pues según las informaciones que recogieron en el camino, ya no estaba el pagador que tenía el dinero, pues éste se había quedado o partido hacia Quillamuta.

Sin embargo, allanaron a algunos trabajadores y les expusieron que si tenían pacos en los fundos que los enviaran en su persecución si eran capaces.

OTRO GUARDIAN ASESINADO

La noticia llegó a la policía de Alhué, y de este punto enviaron una partida de guardianes en busca de los bandidos.

Los guardianes les dieron alcance en el camino y se trabó un combate en el que encontró la muerte un guardián, al que despojaron de la carabina.

Los demás guardianes huyeron, y los bandidos se retiraron del campo por caminos extraviados hasta llegar a Rancagua, donde se ocultaron.

Pero en el camino que existe entre esta ciudad y Graneros se detuvieron en casa de un tal José Cantillana, donde guardaron las carabinas, que añora eran cinco, con la del guardián que asesinaron en Alhué.

Todo este armamento fué recogido por el inspector señor Lizama en el fundo La Gonzalina, donde estaba oculto.

LAS ARMAS DE LOS MALHECHORES

A medida que los bandidos llevaban a cabo los salteos y homicidios, el inspector señor Lizama, que les iba siguiendo las huellas, iba encontrando las armas que los primeros iban enterrando.

Fué así cómo dió con las cinco carabinas que la partida mandada por el "Guatón Valenzuela" ocultó en la casa de Cantillana en el fundo la Gonzalina, ubicado en Rancagua.

Cuando llegó el señor Lizama, ya estaban los bandidos demasiado lejos y sólo logró recuperar las armas indicadas.

También se logró encontrar un Mauser con muchos tiros a bala en Lo-Lleo, una carabina Mauser recortada en los cerros de Rungue y otras armas que los malhechores en su retirada iban ocultando para nuevos hechos.

En poder de los malhechores que se hallaban en Linares, se encontraron algunas "herramientas" como ellos llaman a sus armas y que también fueron traídas a esta capital.

Los señores Lizama y Orellana encontraron también en los cerros de Batuco las culatas de las carabinas que habían recortado los bandidos.

EN LINARES

"Juanito" se encontraba en Linares y allí se juntó a "El Pollo Flaco" y San Martín.

La junta de esos tres pájaros de cuenta no iba a ser en vano.

En el acto idearon un plan y fijaron las bases para un salteo en un fundo de Linares y otro en el fundo "Las Mercedes" de Melipilla.

Pero en los momentos que fraguaban las últimas fases para el tos hechos, llegaron hasta esa ciudad los señores Orellana, Saavedra y Morales quienes aprehendieron a los tres sujetos.

Se había concluído en Linares la terrible banda y habían caído en poder de la Sección de Seguridad de esta capital los dos temibles capitanes: "Juanito" y "El Pollo Flaco."

"Juanito" aparece complicado en un salteo verificado en un fundo de don Ismael Tocornal, ubicado en Puente Alto, donde actuó en compañía del flaco Urrutia, preso en San Bernardo.

Estos bandidos fueron detenidos en casa de Carmen Camayo, de Linares, ubicada en la calle de Rengo esquina de Serrano.

Y desde Linares fueron trasladados a la Sección de Seguridad por sus aprehensores.

HABLAN LOS CAPITANES

En la repartición policial donde se encuentran han relatado muchas escenas pintorezcas, tanto "Juanito" como el "Pollo Flaco".

Una de esas escenas es el descubrimiento hecho por los carabineros en la persona de Primitivo Torres como el asesino del desgraciado comandante señor Venegas.

Y confeso de esa muerte que jamás hizo, lo hicieron presentarse ante el juez de Melipilla.

La revista "Orden y Patria" órgano oficial del Cuerpo de Carabineros, correspondiente al 15 de Marzo de 1926, número 6, en su página 37 publica la fotografía de Primitivo Torres en compañía de varios oficiales y detectives con la leyenda siguiente:

"Los agentes de la Comandancia General: Sargento 1.o J. D. Torres, cabo Manuel Castro y cabo José Quiróz, después de aprehender a Primitivo Torres, autor del asalto y muerte del comandante de policía de María Pinto, señor Roberto Venegas".

Según "Juanito" el autor de esa muerte es él y no Primitivo Torres, y al efecto, da todas las explicaciones del caso y señala la carabina recortada con que la muerte.

Por otra parte ha sido conocido por sus cómplices.

LA MILAGROSA ESCAPADA DEL SEÑOR ENRIQUE MADRID

El señor Enrique Madrid, dalado hacendado de María Pinto, se escapó milagrosamente de "Juanito" y he aquí como este relata el hecho:

Cuando estuvo en la Penitenciaría se impuso por varios reos de el señor Madrid era uno de los "futres" más buenos del lugar.

Debido a esta causa, los bandidos le tenían ciertas simpatías.

Una vez lo encontraron en el camino, pero cuando lo conocieron no le hicieron nada.

La bala que ya iba preparada para este caballero volvió al arma para juntarse con las demás.

Y "Juanito" sonriendo le contaba antenoche al mismo señor Madrid este hecho capaz de erizar los pelos de punta a cualquiera conociendo de quien venía la noticia.

EL ASESINATO DE DON PABLO ACUÑA

Hace algún tiempo se llevó efecto un salteo en Marga-Marga en la comuna de Casablanca, en la casa de don Pablo Acuña.

Entre los bandidos que asaltaron esta vez iba "El Pollo Flaco" que tomó activa participación en el hecho.

El señor Acuña pereció en manos de "El Pollo Flaco", quien fué aprehendido poco después y condenado a muerte.

Pero el bandido era bonachón de suerte y obtuvo su libertad bajo fianza.

Y una vez en la calle formó banda con antiguos presidiarios de la Penitenciaría, con los cuales debía sembrar el terror a su paso.

LA JUSTICIA EN ACCION

Contra Arturo San Martín existía una orden prisión del juzgado del crimen de Santiago.

Alvaro Brito y Oscar Calderón fueron puestos en su oportunidad a disposición del juzgado del crimen de San Bernardo, y recomendados entonces por la señora Luisa Herrera, esposa del señor Venegas, asesinado en Rungue.

Juan Esteban Carvajal fué aprehendido en Valparaíso por los señores Lizama, Orellana y Barrena.

Raúl Rojas Zamora fué detenido en su domicilio de la Avenida Irarrázaval 303.

Alvaro Brito tenía su domicilio en Villasana N.o 422.

En la mañana de hoy el juez del crimen señor Villagra se constituirá en la Sección de Seguridad con el fin de interrogar a los reos y a cuya disposición están.

También se puso a disposición del citado juez cinco carabinas, 205 tiros y varias especies.

Así ha terminado una de los más felices pesquisas de los últimos tiempos debida principalmente a los jefes de la Sección de Seguridad, al comisario señor Maturana, a los inspectores señores Lizama y Orellana, sub-inspector señor Barahona y detectives señores Cuberto Guerrero, Luis Tapia, Rubén Morales, Osvaldo Saavedra, Enrique Rosales y Juan Gálvez.

También han tenido activa participación en las pesquisas los jefes de las policías de La Florida y de Linares

LA BANDA CAPITANEADA POR "EL POLLO FLACO"

TRIBUNALES DE JUSTICIA

MOVIMIENTO HABIDO EN 8 DE ABRIL DE 1926

CORTE SUPREMA

El Tribunal se ocupó de los acuerdos.

Falladas en cuenta:

Municipalidad de San Bernardo con el Fisco, sin lugar forma; Red., señor Santa Cruz.

Partición Mackenna, sin lugar el fondo. Redactor, señor Santa Cruz.

Vuelta al rol:

Cervecerías Unidas con Ferrocarriles del Estado.

SEGUNDA SALA

Relator señor Mac-Iver.

1. I. de Pedregal con J. Cross, confirmada.
2. Recart y Doniez con Fisco, confirmada.
3. Echeverría Hnos. con S. Aristides, confirmada.
4. M. Ramírez con M. J. Orellana, ha lugar.
6. Quiebra Manuel González, confirmada.
7. L. Preser con R. Cortés, confirmada.
8. M. Tapia, Osorio con Fisco CC. de Santiago a San Bernardo, confirmada con declaración.
9. J. Valenzuela V. de R. con Municipalidad de Santiago, sin tribunal.
10. E. Lyon con A. Lucq, confirmada.

No vistas las demás.

De acuerdo: partición de F. Larrín.

Alegaron: en la 1a, don Rafael Jiménez con don Hernán Castro.

En la 5.a don Rafael Herrera con don Santiago Lazo.

CORTE DE APELACIONES

Don José Dionisio Correa, confirmando en la 2.a

Don Santiago Santa Cruz, confirmando en la 4.a

Don Gerardo Cortés, revocando la 5.a

Fallada de acuerdo: contra Josefina Quintanilla.

Fallada de menor cuantía: Vives con Carlos Richum.

Cuarta sala

Relator, señor Bernales.

1. S. Encinas con A. Sabbagh, trámite.
2. J. Alvarado con A. Jaña, confirmada con declaración.
4. J. Subercaseaux con Cía. Hipotecaria, sin tribunal.
5. F. Piñeiro con A. Sabbagh, acuerdo.
12. R. Valenzuela con M. Chavas, trámite.

No vistas las demás.

Agregada: Contra E. Reyes y otros, fallada.

Del acuerdo: Después terminados los alegatos de las continuaciones Nos. 2, 3 y 4 de ayer.

Ana Mena v. de S. con A. Valdés revocada.

Idem, idem, idem.

A. Valdés con Ana Mena v. de S., revocada.

Alegaron: en esta don Santiago Lazo y don Alfredo Moreno.

Alegaron: en la agregada don Ernesto Peña.

En la N.o 5 don Félix Pérez confirmando.

Primera sala

Relator, señor González Campos.

Continuó la 6.a pendiente de ayer:

Enrique Rivera con Federico y Julio Puga Borne y quedó pendiente.

Alegaron: don Carlos Vicuña Fuentes, confirmando con declaración; don Julio Puga Borne, revocando; y don Hernán Echeverría, confirmando.

Fallada en cuenta:

Contra Rafael Zúñiga y otros.

Delfina Ruiz con Eugenio Fissone.

Tercera sala

Relator, señor Fontaine.

Agregada: contra Manuel Santis y otro.

1. Sucesión Roberto S. Coddone con Fisco y Cía. Salitrera Lautaro, fallada, susp. en sus efectos.
2. Fisco con Hermenegildo Cepda, confirmada.
3. José María Correa con Fisco, confirmada.
4. Empresa de los Ferrocarriles del Estado con Manuel Araya y otros, aprobada.
5. Empresa de los Ferrocarriles del Estado con Desiderio Pérez de Arce, revocada.

Alegaron:

Don Julio Quezada, aprobando en la agregada.

Don Hernán Echeverría, confirmando en la 1.a

¿CUANTO POLVO

SE PUEDE SACAR CON ESTA MAQUINA, DE UNA ALFOMBRA QUE PERMANECERA EN LA CALLE ESTADO TRES SEMANAS?

CON EL VACUUM CLEANER

Premier Duplex

se puede extraer todo el que caiga en la alfombra.

CADA DIA. A LAS 6 DE LA TARDE, LES HAREMOS

UNA DEMOSTRACION

HAGALO ELECTRICAMENTE

Casa Edison

— DE LA —

INTERNATIONAL MACHINERY COMPANY

ESTADO ESQ. AGUSTINAS —o— CASILLA 107 - D.

Economías que permitirán reponer los establecimientos de enseñanza suprimidos

UNA COMISION DE DIPUTADOS CELEBRO AYER UNA IMPORTANTE CONFERENCIA CON EL SEÑOR MINISTRO DE INSTRUCCION PUBLICA, EN LA CUAL SE TRATO DE ESTAS SUPRESIONES. —SE PODRIAN ECONOMIZAR $ 1.155,897,

CANTIDAD MAS QUE SUFICIENTE PARA REPONER LOS ONCE ESTABLECIMIENTOS DE ENSEÑANZA QUE APARECEN SUPRIMIDOS EN EL PROYECTO DE LEY DE PRESUPUESTO PARA 1926 —OTRAS ECONOMIAS POSIBLES

LO QUE NOS DIJO EL PRESIDENTE DE LA COMISION DE EDUCACION DE LA CAMARA DE DIPUTADOS, DON MANUEL GUZMAN MATURANA

Una comisión de diputados celebró ayer una conferencia con el señor Ministro de Instrucción Pública, con quien conversaron extensamente acerca de los servicios de la enseñanza, en especial sobre la supresión de algunos liceos de niñas, otros de hombres y algunos institutos comerciales. Componían esa comisión los diputados señores: Rosamel Gutiérrez, Ramón Silva, Leopoldo Figueroa, Luis Gutiérrez y Manuel Guzmán Maturana, presidente este último, de la Comisión de Educación de la Cámara de Diputados.

Como esperábamos que en esta extensa conferencia de los parlamentarios con el señor Ministro de Instrucción, que habían tratado importantes materias relacionadas con aquellas funciones, nos acercamos ayer tarde a don Manuel Guzmán Maturana, quien, según nuestras informaciones, ha venido haciendo un interesante estudio del proyecto de Ley de Presupuestos para el año en curso.

El señor Guzmán Maturana nos proporcionó los importantes datos que transcribimos a continuación.

—Efectivamente, — comenzó diciéndonos — varios diputados hablamos hoy con el señor Ministro de Instrucción, sobre las supresiones de algunos establecimientos de enseñanza. En estos últimos días, los parlamentarios, nos hemos visto asediados por peticiones de todas las localidades, afectadas con la supresión de algún establecimiento de enseñanza. Fueron estas justas y reiteradas peticiones de las ciudades perjudicadas, las que nos indujeron a acercarnos al señor Ministro, para estudiar la posibilidad de reponer los establecimientos suprimidos que, — como ustedes saben, — son dos liceos de hombres: los de Constitución y Parral; siete de niñas: los de Rengo, Constitución, Parral, Mulchén, Lebu, Collipulli y Victoria; y dos institutos comerciales: los de San Carlos y Talcahuano. Felizmente, ya se han repuesto los internados de las escuelas normales, que habían sido suprimidos.

—¿Y cuál fué el resultado de la conferencia de ayer con el señor Ministro?

—El señor Huidobro comenzó por expresarnos que la dificultad para reponer los establecimientos suprimidos, estribaba en la carencia de dinero, y nos agregó que su ánimo había sido no economizar gastos para la enseñanza, pero que las economías le habían puesto un pie forzado, en contra de todos sus deseos.

"Si ustedes me indican la forma de financiar estos gastos, — nos agregó, — repondremos con gusto los establecimientos suprimidos".

—El estudio que habíamos hecho, — nos dice el señor Guzmán Maturana, —nos permitió indicar inmediatamente algunas economías o cambios de inversión que permitieran subvenir a los gastos de los liceos suprimidos, sin que el servicio se reciente en su parte más vital.

—¿A cuánto ascienden, más o menos los gastos de estos establecimientos, si llegan a reponerse? — le preguntamos.

—Según los cálculos que me ha proporcionado la Universidad, cuyo Rector está también empeñado en obtener que funcionen esos liceos, — la reposición de los nueve liceos y de los institutos comerciales, con pago de cánones de arrendamiento para los establecimientos que no tienen local propio, significaría un gasto de $ 1.144,500.

—¿Con qué se cubriría este gasto?

—Voy a darles algunos datos— nos responde el señor Guzmán Maturana. El proyecto de Presupuesto quizo prevenir la situación de los empleados de enseñanza, que iban a quedar cesantes con estas supresiones de establecimientos y consulta los siguientes ítems.:

1,085. Indemnización de empleados cesantes, $ 355,850.25.

Item. nuevo. Desahucio por locales, $ 13,900.

Item. nuevo. Pago al personal perjudicado, $ 131,327.63.

Total: $ 501,077.88.

Hay, pues, aquí, una cantidad que debe invertirse en los establecimientos, cuya reposición hemos solicitado. Además, el item. 1081 consulta $ 100,000 para fomento de la enseñanza, que en ningún caso estarían mejor empleados que en la presente ocasión. Ahora bien, para gastos generales de los establecimientos de enseñanza superior, secundaria y comercial, se consultan en cada uno de ellos cantidades que suman $ 408,000.

Estos establecimientos perciben desde el presente año, derechos de matrícula, que permiten economizar parte de esos gastos generales. Sin perjuicios, se puede ahorrar la mitad de esa suma o sea, $ 204,000. Por otra parte, en subvenciones a colegios particulares, se gasta la cantidad de $ 701,500. Dada la aflictiva situación del Erario Nacional, bien podrían rebajarse en un 50 o|o estos subsidios que el Estado da a instituciones particulares. Tendríamos aquí una economía de $ 350,750. Estas cuatro cantidades que he señalado, suman $ 1.155,897, cantidad más que suficiente para consultar la reposición de los establecimientos indicados. Puedo agregarles todavía —nos dice el señor Guzmán Maturana— que, sin sacrificio alguno para la marcha regular de los establecimientos del Estado y extirpando corruptelas que vienen perpetuándose, pueden hacerse economías por más de $ 700,000, que, agregados a los $ 250,000 que se consultan para cursos auxiliares, bastarían para reponer todos los cursos paralelos que funcionaron en 1925 y que requieren un gasto de $ 460,970. Como se ve, esto da margen para cubrir los gastos que demanden los cursos auxiliares que habrán de crearse en el presente año y para atender normalmente el funcionamiento del curso de leyes de Valparaíso, ya que han sido reducidos en un 50 o|o los sueldos de su profesorado.

—Tengo confianza— nos expresó finalmente nuestro entrevistado — en que el señor Ministro de Instrucción, habrá de reponer los establecimientos suprimidos, una vez que haya comprobado que las economías que hemos venido señalando, pueden hacerse.

La excelente acogida que nos dispensó, permite esperar que el señor Ministro pondrá cuanto de él dependa, para reponer los establecimientos suprimidos.

El Presidente de la República no irá a El Teniente

En un diario de la tarde, se dió ayer la noticia de que el Presidente de la República, acompañado de una numerosa comitiva oficial visitaría el próximo Domingo el mineral de El Teniente, a fin de estudiar en el terreno mismo la situación de los obreros de ese establecimiento.

En la secretaría de la Presidencia, se nos pidió ayer desmentir esta noticia, pues lo único que hay de efectivo es una invitación hecha por la gerencia del mineral para que el señor Figueroa vaya allí, a la cual aún no se ha dado una respuesta.

«Debido a la pequeña existencia de carga en estaciones la movilización será menor que la prevista»

NOS DECLARA LA DIRECCION GENERAL DE LOS FERROCARRILES

...objeto de ampliar las ...ones que se han dado, ... la movilización efectua... Ferrocarriles del Es... ante el año actual y la ... de carga en la Empre... arativamente con la de 1922, 1923, 1924 y 1925, ...ión General nos ha entre... su publicación, la siguien... nación, con los detalles insertan:

...dicho por un error que ...o de toneladas ha dismi... forma notable en el año ...ando en realidad, la mo... comparada de los mis... meses de los años 1925 y 1926, ... en ambos años y la de ... superior a la de los años ... a 1925. Lo que ha alar... la Dirección General y al ...onsejo de Ferorcarriles es la pe... existencia de carga en bo... la Empresa, que hace ...una disminución notable ... el acarreo de los meses que ...tan del presente año. Esto se debería en gran parte, a que las cosechas de cereales han sido de rendimientos muy inferiores y a pesar de que el área sembrada ha sido mayor, el total de las cosechas llegadas a las bodegas de las estaciones y a las bodegas de particulares cercanas a ellas, es menor que en los otros años.

El transporte total de toda clase de mercaderías, en los años que se indican, ha sido el que se expresa en el cuadro siguiente:

CARGA TOTAL MOVILIZADA EN LA RED SUR		
Año 1922	4.138.584	toneladas
Año 1923	4.501.231	"
Año 1924	4.971.944	"
Año 1925	4.748.559	"

Es curioso anotar que a pesar de ser ligeramente menor el tonelaje total en el año 25 que en el 24, la distancia media de transporte ha aumentado en el año 25, lo que ha hecho que el número de toneladas kilómetros sea mayor en dicho año que en el 24, como se puede ver por las siguientes cifras:

Año 1924	1.025.170.998	toneladas kilómetros
Año 1925	1.036.101.447	toneladas kilómetros

Esto indica que la pequeña alza de tarifas del año 1925, no ha afectado al transporte, ya que ha permitido transportar las mercaderías aún de mayor distancia.

Comparando el transporte de toda clase de mercaderías en los dos primeros meses de los años 24, 25 y 26, se llega a las siguientes cifras:

Año 1924	661.415 ton.
Año 1925	827.005 "
Año 1926	804.733 "

Referente a la movilización de cereales, propiamente dicho, se ha llegado a transportar en los tres primeros meses las cantidades expresadas en el cuadro que va a continuación:

Artículos	1924	1925	1926
	Meses de Enero, Febrero y Marzo en toneladas		
Trigo	156.853	225.359	200.625
Cebada	43.817	49.124	50.763
Avena y otros: Cereales	34.962	52.988	62.592
Totales	235.632	328.451	313.980

Como decimos anteriormente, lo que ha alarmado a la Empresa de los Ferrocarriles, es la sensible disminución de la carga por transportar existente en las bodegas de la Empresa y cuya comparación está hecha en los datos que se expresan:

Meses	1924	1925	1926
Enero 31	67.180 ton.	89.160 ton.	15.190 ton.
Febrero 28	98.980 "	118.410 "	24.000 "
Marzo 31	159.360 "	127.770 "	22.470 "

El cuadro anterior se refiere a toda clase de mercaderías en bodegas, salvo las maderas depositadas en los patios. Si nos referimos solamente a cereales, la existencia en bodegas de la Empresa el 5 de Abril de los años 25 y 26, era la expresada en el cuadro que va acontinuación:

Años.	1.a,	2.a,	3.a y	4.a Zonas
1925	80	3,982	6,772	6,759
1,926	80	1,205	1,367	840

Ahora bien, los datos conocidos por la Empresa de existencia en bodegas particulares cercanas a las estaciones, son las siguientes:

1926 (Abril 5) 3.a Zona, 13,889 toneladas; 4.a Zona 840 toneladas.

En el presente año la Empresa de los Ferrocarriles ha estado en situación de hacer una movilización mucho mayor que la efectuada. Con anticipación se preparó en buenas condiciones el equipo de carga y las locomotoras, se hizo el plan de movilización de carga para los meses de mayor intensidad de trasporte y se establecieron nuevos sistemas de control del movimiento del equipo. Debido a eso, y a pesar de haberse efectuado una movilización en los primeros tres meses casi sensiblemente igual a la máxima conocida en la Empresa, que fué la del año 1925, se ha dispuesto de equipo sobrante sin utilización en los diversos meses de verano, cosa que nunca había ocurrido en los Ferrocarriles en la misma época.

En efecto, a fines del mes de Enero del presente año existía en las diversas zonas de la Empresa 10,620 toneladas de equipo plano detenido por falta de carga. Esta existencia se redujo a fines de Febrero a 2,860 toneladas de equipo del mismo tipo, aumentó a fines de Marzo a 5,920 toneladas para llegar el 5 de Abril a 7,060 toneladas de equipo sin utilización. Habría sido posible efectuar una movilización 30 o|o superior a la que se ha hecho y que fue la prevista en los planes de movilización y que se esperaba que hubiera tenido lugar, ya que el área sembrada ha sido superior en más de 15 o|o a la de años anteriores y que cayeron oportunamente varias lluvias. Por este motivo, y a no ser por el polvillo que ha azotado este año los campos de cereales, los rendimientos debieron haber sido mayores que la de los años 24 y 25 que fueron secos.

Desgraciadamente, como esto no ha ocurrido, es muy probable que debido a la pequeña existencia de carga en estaciones, la movilización en lo que resta del año será menos que la prevista y las entradas calculadas podrán disminuir de las establecidas en el ...o en curso. No se ve, pues, por el momento, otra posibilidad de hacer un acarreo intenso que el de movilizar las maderas de las cuales hay grandes existencias en las estaciones y que los remitentes se resisten a movilizar por ahora. Esta movilización podría tener lugar en caso que los proyectos de edificación barata que se piensan llevar a cabo por intermedio de la Caja Hipotecaria con los 150 millones de pesos que se están tramitando en Estados Unidos pudieran ser efectuados.

En caso de que se tuviera la seguridad de que se hará dicha edificación, sería muy conveniente que las diversas instituciones que tendrán a su cargo estos trabajos y los madereros que los proveen aprovecharán desde luego las facilidades que están en situación de proporcionarles la Empresa de los Ferrocarriles para hacer sus stock de maderas de construcción en Santiago y otras ciudades donde construirán esas habitaciones, a fin de no sufrir atrasos si es que se llevan a cabo esos proyectos y viene posteriormente una demanda de golpe de grandes cantidades de maderas.

La Dirección de la Empresa ha dado ya instrucciones a las diversas Administraciones para proporcionar con toda rapidez a los remitentes el equipo para el trasporte de maderas que ellos solicitan".

EL PRESUPUESTO ESPECIAL DE PUENTES

El Ministerio respectivo ha dictado ayer un decreto por el que se aprueba el presupuesto especial de puentes para el presente año.

Las cantidades que han sido recaudas por la contribución de puentes durante el año de 1924, han sido distribuidas en la siguiente forma:

Para servicios de balsaderos y pontoneros $ 90.000.

Para pago del personal técnico y administrativo, viáticos, trasporte y gratificaciones, $ 245.190.89.

Adquisición y reparaciones de maquinarias, arriendo de almacenes, expendio y cobro de patentes, etc. $ 168.781.72.

Pago de obras de puentes y gastos que originen los estudios necesarios para le ejecución de puentes:

1.o Construcción de puentes mayores $ 1.910.786.71.

2.o Construcción de puentes menores, $ 272.969.53.

3.o Reparación y construcción de puentes existentes $ 382.157.34.

SE PROHIBIRA LA INTERNACION DE UNA PARTIDA DE ALFALFA

El Ministerio de Agricultura ha impartido las instrucciones correspondientes a fin de que no se permita el desembarque en puertos chilenos de una partida de alfalfa que ha sido embarcada en Provenza con destino a nuestro país.

Según informaciones que se han obtenido, esa alfalfa está infestada del parásito conocido con el nombre de cúscuta.

Reunión de la Comisión que estudia la reforma de la ley 4054

En el local de la Junta de Beneficencia se reunió la Comisión que estudia la reforma de la Ley N.o 4054.

Esta comisión prosiguió estudiando los diversos puntos suceptibles de ser modificados, de acuerdo con la experiencia que ha dado la práctica.

NO SE MODIFICARAN LOS DERECHOS DE EXPORTACION DEL SALITRE

Hace algunos días, el Ministerio de Relaciones Exteriores dirigió al Ministro de Hacienda, una nota en la cual da cuenta de que se han recibido numerosas comunicaciones de los cónsules de diversos países de Europa, quienes han comunicado que los interesados se están absteniendo de comprar salitre, por el temor de que el Gobierno de Chile proponga al Congreso la rebaja de uno o dos chelines en los derechos de exportación del salitre.

Ayer, el Ministro señor Silva Somarriva, contestó esta nota al Canciller, manifestándole que el Gobierno no modificará en los momentos actuales los derechos de exportación del salitre.

MULTAS DE $ 500 A $ 1.000 HA ESTADO APLICANDO LA DIRECCION DE SANIDAD

Con el objeto de hacer cumplir las disposiciones del Código Sanitario, en su parte correspondiente al ejercicio de la prostitución, la Dirección de Sanidad ha estado desarrollando una activa labor.

De esta manera los inspectores sanitarios encargados de esta tarea han visitado y sorprendido diversos sitios, en los cuales no obstante las disposiciones prohibitivas, se ejercita este comercio. De acuerdo con lo dispuesto por el Código, se han hecho numerosos denuncios por estas infracciones que son penados con una multa subida.

Entre otras infractores que han sufrido la sanción, que es de $ 500 para la primera infracción, o un día de prisión por cada $ 20, se encuentran las siguientes dueñas de prostíbulos:

Elisa Martínez, Irene Candia, Adriana o Carmela Opazo, Emilia Palma, Aída Palacios o Efigenia Verdugo, Adriana Morales, Blanca Garcés, Amelia Salgado, Ema Parra, Delfina Aranis, Josefina Montis, Albertina Torrealba, ($ 1.000) por segunda infracción, Simmone Delys, Ana Paibo, Elsa Arrayman, María Plaza, María Prado, Cila Bustos, Laura Guzmán y Olga Martínez.

También han sido sancionadas por la Dirección de Sanidad en igual forma alrededor de 25 infracciones que se han cometido en Valparaíso.

IN MEMORIAM

Hoy Viernes 9, a las 10 M., se rezará una misa por el descanso del alma de la que fué

Antonieta Pavisié D.

LA FAMILIA.

DEFUNCION

Habiendo fallecido nuestro idolatrado hijo y hermano, doctor

Federico Johow

sus restos serán conducidos al Cementerio General desde la Estación Mapocho, hoy Viernes a las 4.15 de la tarde.

LA FAMILIA.

SACOS PAPEROS DE UN USO

SIN PARCHES NI ROTURAS, OFRECE:

JOSE MUGGLI — SANTIAGO

CASILLA 345 EXPOSICION 250 TELEFONO INGLES 4488

PARA LOS DEPORTES MAS EN BOGA

Gath & Chaves

brinda una extraordinaria RECLAME de artículos especiales a PRECIOS INFIMOS

MAÑANA

A las 12.45 TERMINA LA GRAN SEMANA BLANCA

EN SPORT:

FOOTBALL

BLADERS N.o 5, de la incomparable marca "Gallo", a... $ 4.25

MEDIAS en rico algodón, con vueltas de color, especiales para football, el par... $ 3.75

MEDIAS inglesas, artículo de lana, el par... $ 5.90

PANTALONES en color y blancos, a... $ 6.90

CAMISETAS, 40 combinaciones de rayados, a... $ 5.75

CUERO N.o 5, calidad garantida, enteramente hecho a mano, con refuerzo, a $ 19.90; el mismo sin refuerzo, a... $ 17.90

FOOTBALL "Gath y Chaves", lo mejor que fabrica en el país, a... $ 29.90

BOTINES de cuero gamuzado, a $ 14.50; cuero al cromo blanco, a... $ 22.90

BOTINES modelo argentino, con aplicaciones de cuero negro, a... $ 28.50

BOX

BLADERS para punching-ball, goma gris, a... $ 6.90

PUNCHING-BALL con elástico, fabricación inglesa, a... $ 81.90

TENNIS

RACKETS, modelos para campeonato, I. Z., Doherty, Argus, Phenomenonn, Driva, etc., desde... $ 120.00

MANGOS de goma para rackets, a... $ 2.20

BARNIZ para la conservación de las cuerdas, a... $ 2.95

PRENSAS para rackets, con tornillos de bronce, a... $ 8.90

VARIOS

MEDIAS de pura lana, para niños y jóvenes, fabricación escocesa, a... $ 7.90

JERSEY de lana, fabricación inglesa, en todos los colores, a $ 32.50

CHALECOS de lana, estilo cardado, con dos bolsillos, a. $ 31.90

PULL-OVER, el sweter de gran moda, a... $ 42.00

COLONIA FORVIL

RECLAME excepcional, el frasco a $ 4.20

Otras interesantes ofertas, para caballeros:

CAMISAS, a... $ 11.90

CALCETINES, a... $ 1.95

¡¡Excepcional baratura en PERFUMERIA!!

EN BONETERIA:

CALCETINES de algodón reforzados, en negro y colores, sin costura, el par $ 1.95

CALCETINES de seda, en negro y colores, reforzados, tejido transparente, el par... $ 3.95

EN CAMISERIA

CAMISAS blancas con pechera y puños dobles, de piqué, buena calidad, a... $ 11.90

CAMISAS céfiro en colores de novedad, con puños dobles y un cuello, a... $ 14.75

PAÑUELOS de color, bordados, para señoras, docena, a... $ 10.80

PAÑUELOS algodón blancos, para niños, docena, a $ 7.80

EN PERFUMERIA:

JABON "Gath y Chaves", modelo grande, para baño y tocador, a... $ 1.50

AGUA COLONIA "Gath y Chaves", deliciosa para el baño, frasco grande, a... $ 6.50

AGUA TOILETTE "Gath y Chaves", perfume Bouquet, frasco grande, a... $ 8.90

EXTRACTOS GAVILLA, perfumes diversos, a... $ 19.50

POLVOS DE ARROZ, perfumes surtidos de Roger y Gallet y Reinita de Piver, a... $ 5.90

CREMA TEINDELYS de Arys, para la conservación del cútis, a... $ 10.90

PASTA dentífrica a la glicerina, Gell-Fleres, a... $ 3.50

POLVOS dentífricos "Colgates", a... $ 2.60

CEPILLOS para uñas, buena calidad, a... $ 0.95

POLVOS de Talco "Colgates", surtidos en perfumes, a... $ 2.90

A precios sin parangón

le ofrece las últimas novedades en calzado el acreditado depósito

"La Fortuna"

PUENTE 732

LA PAPELERIA HOREAU

ESTADO 134

Acaba de recibir un selecto e interesante surtido en papeles pintados. Colores y dibujos de gran gusto.

—— PRECIOS SIN COMPETENCIA ——

POBLACION LA LEGUA

(EX-SAN REMO)

SITUADA EN SANTA ROSA, PASADO SAN JOAQUIN

Venta de sitios con grandes facilidades de pago, ubicados a un paso del centro de la capital, con línea de comunicación rápida y ampliamente servida por carros y autobus. Lus eléctrica, agua potable y demás servicios necesarios que hacen de esta Población una de las más convenientes que se han ofrecido hasta la fecha.

Planos y condiciones de pago, tratar en

——— HUERFANOS 2917 ———

NOTA.— Los Domingos y festivos se atenderá a los interesados en la misma Población, de 2 a 6 de la tarde.

CALIFONTS

A leña o a gas, "IRROMPIBLE", artículo garantido. Patentado por el Supremo Gobierno. No hay ni puede haber nada mejor. Son muy prácticos y económicos. No hay peligro de incendio, ni que se desueldan. No producen humo.

Fabricamos varios modelos, desde $ 180 a 220.

BASUREROS

Dobles, reforzados y sencillos. Quince modelos diferentes, desde $ 8.80 a 28.

LAVAPLATOS

De fierro enlozado, ídem con muebles de madera, en fierro galvanizado. Precios diferentes: $ 470 a $ 30.

ACETILENO

Las instalaciones más importantes efectuadas en el país han sido hechas por nuestra casa.

Lámpara a carburo, a $ 4.90.

Generadores no automáticos, para instalaciones, de 5, 10, 15, 20 y 50 luces, desde $ 20.

Quemadores a carburo, $ 0.40.

Despachamos pedidos a provincia, y todas nuestras instalaciones son ejecutadas por operarios muy competentes.

Solicite gratis prospectos.

& PATRI FORTUÑO

Ahumada N.º 147

Nuestros Precios no admiten Competencia

Conviene a todo dueño de casa visitar esta Casa antes de hacer sus compras.

1.35 lata leche evaporada
1.00 el kilo cacao en hojas.
0.60 el kilo cacao molido
3.50 el kilo yerba 1.a clase
3.80 el kilo café malteado
4.75 la lata aceite Bau, de 1 litro
1 10 el kilo azúcar blanca de 1.a
0.60 lata arvejitas corrientes
1..80 lata espárragos
1..20 lata mermelada guindas
0.90 lata membrillos en almíbar
1.80 kilo arroz Carolino, 1.a clase
7.50 kilo pimienta entera.
7.00 kilo ají chincero español
0.80 kilo semilla cáñamo
1.00 kilo alpiste.
1.00 lata sardinas españolas, 2.20 gramos
6.00 lata canela molida Morton

VENTAS PARA COMERCIANTES A PRECIOS FUERA DE TODA COMPETENCIA

Casa de una sola puerta, frente a la Campana de Incendio.

PUENTE 574 - TELEFONO INGLES 1652

CASA M. AGUILO

SANAN LA DIABETES!

Droguería Francesa y Daube y Cía.

Base, Diabétinne, Santonine.

INSPECCION DE AGUA POTABLE Y DESAGÜES

CONCURSO

Llámase a concurso para proveer el puesto de oficial de la Administración de Agua Potable de Parral, con renta anual de 3,600 pesos. Las bases y condiciones pueden consultarse en las oficinas de la Inspección de Agua Potable y Desagües, Santiago, Agustinas 1336, y en la administración del Servicio de Agua Potable de Parral.

L. LIRA.

LICORES

Anís El Mono, bot.	$ 4.50	Old Tom Gin, bot. desde	$ 6.50
Aperital, bot.	$ 5.20	Pisco Pastilla, bot.	$ 3.50
Amargo Angostura, bot	$ 3.90	Pippermint blanco y verde, bot. desde	$ 7.00
Bitter Rossard, bot.	$ 4.90	Pousse Café, bot. desde	$ 6.50
Benedictine, bot. desde	$ 8.00	Rhum Martinica, bot. desde	$ 7.00
Coñac Torino, bot.	$ 3.30	Sidra Alfonso XIII, bot.	$ 4.80
Coñac Cometa, bot.	$ 3.50	Jarabes surtidos, bot. litrera	$ 3.80
Coñac Ensy. Freres, bot.	$ 8.00	Vino Lontué, Burdeos, bot.	$ 1.00
Champaña, bot. desde	$ 15.00	Vino Lontué Blanco, familia, bot.	$ 1.10
Chartreuse, bot. desde	$ 7.00		
Cacao, bot. desde	$ 6.50		
Curacao, bot. desde	$ 7.00		
Fernet, bot. desde	$ 8.00		
Jerez especial, bot.	$ 3.50		
Jugo de uva Marambio. bot.	$ 0.70		
Oporto fino, bot.	$ 4.50		

ANTIGUA CASA GIORDANO

PUENTE 686—692, CASI ESQUINA DE ROSAS
SECCION LICORES

CARMEN 315

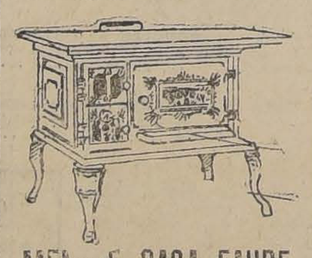

MENAJE CASA FAURE

NO

INSPECCION DE AGUA POTABLE Y DESAGÜES

AVISO

Se piden propuestas públicas para la provisión de sulfato de aluminio natural para el servicio de Agua Potable de Concepción.

Las propuestas se abrirán simultáneamente en Santiago y Concepción el día 26 de Abril, a las 3 P. M.

Bases y antecedentes pueden consultarse en la Inspección de Agua Potable y Desagües, Agustinas 1336.

El Ingeniero Director.

LINGUE Y RAULI

PARA PISO, MUY SECO
1x2 1|2 Mach., $ 0.80 c|u.
OFRECE:
BARRACA Y FABRICA "LA REPUBLICA"
DOMEYKO 2354, TELEFONO N.o 182 (PARQUE)

COMPRE SUS MEDIAS DIRECTAMENTE EN LA FABRICA

Economizará Dinero.

STO. DOMINGO 1031

AL SEÑOR

Enrique Leballeur Vargas

SE LE NECESITA EN EL

PENSIONADO de SAN VICENTE

PIEZA N.o 2

VENDEDOR VIAJERO

muy conocido DEL NORTE.

TALTAL — ARICA

Solicita representaciones de particularmente de fábricas en todos ramos.

Informes de toda satisfacción.

M. R.

Casilla 18 D.

PUERTAS VENTANAS

-: GALERIAS y PERSIANAS :-

Se hacen en todos estilos

Gran surtido permanente de puertas y ventanas

Maderas en bruto y elaboradas

Tablas para piso, cielo y zócalos

RAULI, LAUREL y LINGUE OFRECE LA

Barraca y Fábrica "La República"

DOMEYKO 2354 - TELEFONO 182 PARQUE

Despacho Rápido a Provincias

!PIELES!

Semana de Gran Liquidación.

OFREZCO A LA SOCIEDAD MI GRAN STOCK DE PIELES CONFECCIONADAS CONFORME A LAS ULTIMAS NOVEDADES DE PARIS

Esta liquidación es de verdad por no serme posible atender este ramo de mis negocios. Para la más pronta liquidación he instalado una sección en mi mueblería de Bandera 125, donde Ud. encontrará cuanto guste en materia de pieles, recibidas del extranjero en los últimos días.

Encontrará en pieles finas Topo legítimo, Bezon, Nutria de Australia, Nutria Hudson, Marta Francesa, Petit gris, Astracán legítimo, etc., etc.

Compre en mis establecimientos pieles de última novedad y que realizo para concluir esta sección de mis negocios.

PARA SUS COMPRAS DIRIJASE A LAS FLECHAS LACRES QUE ENCONTRARA EN

SAN DIEGO N.° 31 Y BANDERA 125

—— PRECIOS BAJISIMOS ——

CASA DAVID COHEN.

Necesito 2 vendedores competentes en el ramo de pieles,. Buenos informes.

Universidad de Concepción

1 ENTERO	PREMIO MAYOR	1 SEXTO
$ 30.00	100,000.00	$ 5.00

SORTEO DE ABRIL 17

Faltan pocos días para que se termine la distribución total de los recibos. Apresúrese Ud. a comprar el suyo.

D. GONZALEZ M.
Gerente.

LUIS DAVID CRUZ OCAMPO
Secretario General de la Universidad.

OSCAR SPOERER & CIA. AHUMADA ESQ. MONEDA —:— CASILLA 774 —:— SANTIAGO

REPRESENTANTES EN LA ZONA SANTIAGO-LINARES

ACCIDENTADOS!

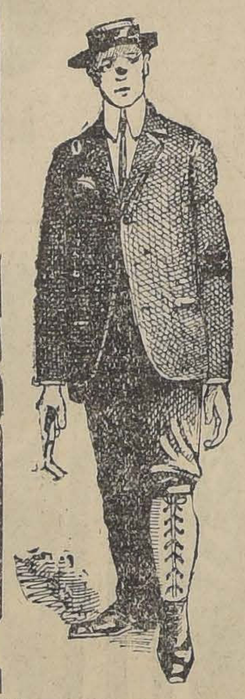

Señor Accidentado:

Si usted ha perdido una pierna o un brazo, no pierda su tiempo en reemplazarlo.

El Instituto Ortopédico Alemán es el único establecimiento en Chile que tiene 3 Especialistas Ortopédicos de Alemania.

Antes de mandar hacer un miembro articulado, sírvase ver el muestrario en nuestro establecimiento

SAN ANTONIO 546

Protesis: Piernas, Pies, Brazos y Manos, según los últimos adelantos de la ciencia después de la guerra.

Fajas: de todas clases para estómago caído, riñones flotantes, obesidad, etc., etc., hechas y sobremedidas según receta médica

Corsés Ortopédicos, Bragueros, Enderezadores para la espalda, Plantillas para pies planos, Modeladores para narices, Medias elásticas para várices, etc., etc.

Aparatos de corrección y para Luxación, etc.

Catálogos a la disposición de los interesados

TRAJES de NINOS

CAZADORES en casimir, 7 a 15 años, desde $ 63

ABRIGOS, ricas telas, 7 a 15 años desde $ 75

ABRIGOS marineros en sarga de lana, desde $ 49

ABRIGUITOS en lana, 3 a 7 años desde $ 45

TRAJECITOS, en fantasía de novedad, 2 a 6 años desde $ 29

CHOMBAS de lana en colores, 2 a 6 años, desde $ 13

CALAÑES, diferentes colores y tamaños, desde $ 11

CONFECCIONAMOS

TRAJES Y SOBRETODOS

SOBRE MEDIDAS, EN TELAS DE ALTA NOVEDAD Y A PRECIOS MUY CONVENIENTES

CASA MUZARD

CASA EL CARMEN

37 — SAN DIEGO — 45

PROPUESTAS PUBLICAS

Pídense propuestas públicas para el aprovisionamiento de los siguientes útiles y arreos de montar para el uso de las policías fiscales durante el presente año:

Aciones, bandoleras, cinturones de infantería y de caballería, correajes (compuestos de cabezadas, riendas largas y cortas), estrellas para cascos, pretales, sillas de montar completas y sobre-cinchas.

Bases y antecedentes en la Dirección General de Policías, en la calle del Cerro N.o 143.

Las propuestas se abrirán en la misma Dirección, el 23 del presente, a las 3 P. M.,

DIRECTOR GENERAL.

SOBRECAMAS
FRAZADAS
COLCHAS
SABANAS
TOALLAS

CATRES
SOMMIERS
ALMOHADAS
ALGODON para COJINES

FUNDO ARRIENDASE

Se piden propuestas públicas que se recibirán hasta el 15 de Abril, para el arrendamiento del fundo "San Rafael", ubicado en la Comuna de La Granja, camino de Santa Rosa, a 12 kilómetros de Santiago.

El fundo mide 140 cuadras abundantemente regadas.

Para mayores datos, dirigirse a

Delicias 1607, de 2 a 3 P. M., excepto días festivos

La Legitimidad — de la —

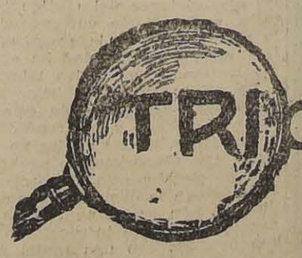

CALCINE

Se comprueba examinando los frascos que deben llevar la etiqueta de garantía con la firma de los concesionarios.

Dicha etiqueta va colocada al respaldo de las cajas, y sin este requisito la falsificación del producto es muy probable.

Exíjase con insistencia la firma de garantía.

Fórmula: Carbonato de Cal, Fosfato de Cal, Magnesia Calcinada.

FOOTBALL

MANIFESTACION EN HONOR DEL SEÑOR RALPH C. SCOTT

Mañana a las 5 de la tarde se verificará en la Asociación Cristiana de Jóvenes, la manifestación de los socios de esta entidad prestarán homenaje al señor Ralph Scott, dirigente que se ausenta después de 9 años de la actuación en nuestros círculos.

El señor Scott fué el fundador de la asociación en esta capital y por ello ha sido designado a su Secretario General de la misma institución en Chicago.

Las adhesiones se reciben durante el día de hoy en el local de la institución y quedarán cerradas a las 5 P. M.

CICLO INFANTIL DE FOOT-BALL

El Directorio se reunirá hoy a las 6 en la Secretaría del Ma-... en la Independencia 1499, a fin de tratar especialmente del campeonato de apertura que se iniciará el próximo Domingo.

Se recomienda la asistencia a los delegados de los clubs, con sus poderes debidamente autorizados.

CLUB DEPORTIVO SOCIAL "RIO DE LA PLATA". — Encarece a los jugadores que aún tengan en su poder formularios para su inscripción en la Liga Metropolitana, se sirvan devolverlos hoy en casa del secretario del club (Providencia 3009), o en la secretaría Manuel Montt, ... 9 P. M.

Entrenamiento para hoy, a las 9 P. M., ... de costumbre.

ALMIRANTE SIMPSON F. C. — Esta institución llevará a efecto un campeonato interno, el 25 del mes, a beneficio de los sociales con las siguientes ...

100, 400, 800 y 1.600 metros con premios para los primeros, segundos puestos; match ball con 11 pares de pantalones de premio. Para este torneo ... premios los señores Lorent, Luis Fernández, Rabarca y Luis A. Opazo.

Las inscripciones se reciben desde ... en Toesca 2031, casa 8.

GIMNASTICO F. C.—El directorio de esta institución, se reunirá esta noche, a las 9 P. M., en Dávila ... Av. La Paz, a fin de tratar la siguiente tabla: 1.o balance del ... del 3 de abril, presentado por la comisión de fiesta; 2.o reclamos y pases de jugadores; 3.o ... definitiva del 1.er equipo.

Debiendo el próximo Domingo jugar con el 5 de Abril, por el campeonato de apertura de la A. ... el directorio, hace presente que la asistencia es obligatoria para todos los jugadores del ... y segundo equipos, en la ... Escuela de Medicina, a la ... P. M.

BADMINTON I c. SOL DE MAYO I. — CLUB ALEMAN I c. BADMINTON II. — El próximo Domingo, a las 3 P. M., en la cancha de los alemanes (Los Leones), se ... dos partidas entre el ... cuadro del Badmington y de ... categoría del Sol de Mayo. Este último formado por jugadores del Santiago y del Atlántida.

A primera hora jugará el primer equipo del Club Alemán y el segundo del Badmington.

El campeonato de apertura de la Metropolitana

En la sesión del Lunes se procedió a efectuar el sorteo del campeonato de apertura, fijándose las siguientes partidas de la primera rueda para el próximo Domingo, en los Campos de Sports de Ñuñoa:

SERIE A

Cancha N.o 1

Gold Cross I v. Lautaro Atlético I. Hora 2 P. M. Arbitro señor A. Vargas.

Audax Italiano v. Nacional. Arbitro señor A. Vargas.

Britania I v. Miraflores I. Arbitro señor Pedro J. Malbrán.

Lenin I v. Río de Janeiro I. Arbitro señor C. Cañas.

Santiago Rangers I v. Santiago National I. Arbitro señor B. Saldías.

Cancha N.o 2

1.o de Mayo I v. Morning Star I. Arbitro señor L. Victoriano. Hora 2 P. M.

Small Star I v. Mc. Kay I. Arbitro señor R. Zapata.

Magallanes B. v. Eleuterio Ramírez I. Arbitro señor R. Valencia.

Capitán Prat I v. Victoria Nacional I. Arbitro señor F. de Quintana.

SERIE B

Cancha N.o 2

Río de Janeiro II v. Primavera I. Arbitro señor R. Zapata. Hora 4 P. M.

Nacional II v. Zenteno I. Arbitro señor R. Valencia.

Cancha N.o 3

Tocornal I v. Estrella Marina I. Arbitro señor E. Macdonald. Hora 2 P. M.

Small Star II v. Victoria de Chile I. Arbitro señor E. Macdonald.

Celta I v. Morning Star II. Arbitro señor F. de Quintana.

Mc. Kay II v. Sport Francais I. Arbitro señor A. Tobar.

Escuela Normal II v. 1.o de Mayo II. Arbitro señor A. Tobar.

En la mañana, cancha N.o 1

Gold Cross II v. Lenin II. Arbitro señor B. Saldías. Hora 9.30 A. M.

Unión Sta. Elvira I v. Santiago Rangers II. Arbitro señor L. Victoriano.

Cancha N.o 2

Remington I v. Lautaro Atlético II. Arbitro señor J. Catenacci. Hora 9.30 A. M.

Santiago National II v. 1.o de Mayo Juvenil II. Arbitro señor L. J. González.

Directores de turno:

Cancha N.o 1: En la mañana, señor Saldías, en la tarde señor Vargas.

Cancha N.o 2: En la mañana, señor Catenacci, en la tarde señor Valencia.

Cancha N.o 3: En la tarde, señor Macdonald.

EL CONGRESO SURAMERICANO DE FOOTBALL

HOY SE EFECTUARA EN MONTEVIDEO LA SESION DE CLAUSURA.—LA FORMULA QUE HABRIA RESUELTO APOYAR LA ASOCIACION ARGENTINA RESPECTO A LA FIJACION DE SEDE

Hoy se efectuará en Montevideo la sesión de clausura del Congreso Extraordinario de la Confederación Suramericana de Football.

En la sesión inaugural del Lunes último, Chile retiró los documentos que había enviado a la Oficina Permanente, quedando en consecuencia afiliada al instituto continental, con todos sus derechos, la Federación de Football de Chile fundada en 1923, cuyos estatutos obran en la secretaría de la autoridad continental.

Después de concederse afiliación definitiva a la Federación Peruana de Football, se dejó para el próximo Congreso Ordinario—en vista de no figurar en la tabla—una moción peruana en el sentido de fijar en Lima el torneo continental del año 1928.

Planteada la fijación de sede del próximo certamen, Argentina exigió el estricto cumplimiento de los estatutos de la Confederación que establecen que las reconsideraciones sólo pueden ser votadas una vez.

Como en el Congreso de Buenos Aires ya fué rechazada la reconsideración solicitada por el delegado chileno señor Bruzzessi, toda nueva petición en este sentido es apartarse de la carta orgánica de la Confederación.

Uruguay estimó que podría efectuarse un torneo extraordinario en Chile.

Argentina argumentó que dentro del reglamento internacional no puede fijarse un campeonato en un país que se encuentre en situación anormal, agregando que la afiliación de Chile a la Federación Internacional se encuentra suspendida.

Como los delegados argentinos expresaron que tenían instrucciones precisas de las cuales no podían apartarse, se resolvió suspender la asamblea para continuarla hoy, a fin de dar tiempo a la representación argentina de consultar a su país respecto de la indicación uruguaya.

Según informes privados que hemos recibido de Buenos Aires, es probable que hoy se apruebe una moción concebida en los siguientes términos:

"Se fija un torneo extraordinario en Santiago de Chile para 1926, respetando los reglamentos internacionales".

Vale decir que la fijación sería condicional, y sujeta a la resolución que dicte la Federación Internacional de Football en el próximo Congreso de Roma que se celebrará el día 6 de Mayo, en cuya tabla figura la situación de Chile con relación a la autoridad mundial.

Chile se hará representar en este Congreso de Roma por el señor Guillermo Palacios Bate, que partió ayer a Buenos Aires.

REMINGTON F. C. v. LAUTARO ATLETICO F. C. — El Domingo se llevará a efecto esta partida por el campeonato de Apertura de la Liga Metropolitana, en los Campos de Sports de Ñuñoa, a las 9 de la mañana.

DEPORTIVO EL TANI I CON GERMINAR I.—El próximo Domingo; después de terminadas las partidas del campeonato de apertura de la Liga N. Obrera, en la cancha N.o 1, jugarán un amistoso los clubs arriba nombrados.

Actuará de árbitro, el señor Barrueto.

Servirá de estímulo al equipo vencedor, una medalla de plata, donada por el vice-presidente honorario de El Tani, señor don Jorge Vial J.

GUACOLDA F. C.—El próximo Domingo celebra esta institución su 15.o aniversario con una fiesta deportivo-social que se efectuará en una quinta de los alrededores, a la cual asistirán la totalidad de sus miembros acompañados de sus familias. Por el entusiasmo reinante entre los socios por asistir a esta reunión, se augura un brillante éxito.

El valor de las tarjetas es de seis pesos para caballeros y cinco para señoritas y se pueden retirar en Portal Fernández Concha 914, señor Gómez, Gath y Chaves señor López, Estado 78 señor Sánchez y en la secretaría, Edison 3843 hasta mañana, a las 12 M.

EN LA CANCHA DE SANTA LAURA.— Con dos buenos partidos reanudará sus actividades la U. D. Española en su cancha de Santa Laura.

Ha concertado, para este objeto, encuentros con los primeros y segundos cuadros del Jorge V. F. C.

Estas serán las primeras partidas que se jugarán en esta cancha que después de los arreglos en ella efectuados ha quedado en muy excelentes condiciones.

El primer encuentro entre los segundos comenzará a las 2.30 P. M. y el de fondo a las 4 P. M.

En la mañana de 9 a 10 practicarán los nuevos elementos recién ingresados en las filas del U. D. Española.

LOS SPORTS.—Hoy, a la hora de costumbre, será entregado a la circulación el número 161 de este semanario nacional, con numerosos grabados de actualidad. El sumario es el siguiente.

Seppel Pirztl, el boxeador alemán que debuta mañana. (Gran portada).— Siluetas periodístico-deportivas, don Armando Venegas de la G.— Ecos del raid de Franco.— Los atletas peruanos en Chile.— La Liga Valparaíso de Football.—En el Club Ciclista Español de Valparaíso.—En el mundo del boxeo.— Con su permiso, señora Federación de Box.— Los aficionados porteños de visita en nuestra casa.—Dempsey, la policía, el automóvil y la publicidad.—Con Tunney peleará el campeón del mundo.— Eduardo Lagos viene a Chile.— Otras interesantes informaciones.—El debut de mañana.—Beneficio a Caldera.— Antropometría de los alumnos del Internado Barros Arana.— Atletismo nacional.—El régimen alimenticio de Dempsey.—Los grandes encuentros footballísticos de la semana.—Talcahuano - Concepción.— Zona Sur-Zona Central.—La elección de los futuros jugadores internacionales ha empezado.—El aplauso.— La centura.— Un fantástico match de jiu-jitsu.—El gran torneo acuático del Club de Regatas de Valparaíso. —Los campeonatos de tennis de la Semana Santa.—¿Un conflicto footballístico en Valparaíso?— Tenemos un frontón de pelota vasca en Santiago.— Información oficial del Comité Internacional Olímpico. (Continuación).— Los atletas peruanos saludan a sus colegas chilenos, por intermedio de "Los Sports".

CICLISMO

LAS CARRERAS DEL DOMINGO

El Domingo se efectuará el primer torneo por pista, organizado por la Unión Ciclista de Santiago, en el Velódromo Santa Laura.

Los clubs afiliados a esta dirigente, preparan con ahinco a sus corredores, especialmente los clubs Royal, Chacabuco y Unión Deportiva Española, los que han venido efectuando últimamente campeonatos internos con el laudable fin de mantener latente el entusiasmo entre sus asociados, y presentarlos el Domingo en espléndidas condiciones.

Como el programa es muy largo, pues consta de 8 pruebas, se empezarán las pruebas a la 1.30 P. M. en punto, para así poder cumplirlo en todas sus partes.

CLUB CICLISTA CHILE. — Cita a junta general extraordinaria para hoy a las 9 P. M., en primera y 9 1|2 P. M., en segunda citación, en San Francisco 310.

Club Ciclista Cóndor.— Cita a junta general paar hoy, a las 9 P. M., en San Pablo N.o 2489.

LAWN TENNIS

GATH Y CHAVES LAWN TENNIS CLUB.—Mañana comienza esta entidad deportiva su primer campeonato, que como apertura de temporada acostumbra llevar a efecto anualmente entre todos sus componentes.

En esta ocasión, se verán en los courts de esta institución, a los nuevos concursantes que por vez primera toman parte en estos campeonatos deportivos.

Los horarios para las partidas los fijará oportunamente la comisión de tennis, y se empezará a jugar a las 3 P. M. para seguir el Domingo, a las 8 1|2 A. M.

Lucrecia Lawn Tennis Club.— Cita a junta general para hoy, a las 6.30 P. M., en San Ignacio 838.

Tabla: Repartición de premios a los ganadores de Semana Santa.

EXCURSIONISMO

FEDERACION DE EXCURSIONISTAS Y EXPLORADORES DE CHILE.— Cita a sesión de Consejo para hoy, a las 9 P. M., en la secretaría, Artura Prat 733.

CUERPO EXCURSIONISTA "LOS PIRINEOS".— Cita a junta general extraordinaria para hoy, a las 9 P. M., en Arturo Prat 733.

Tabla. Elección de directorio y aprobación de los reglamentos.

A las personas que quieran pertenecer a este Cuerpo, pueden hacerlo en la secretaría o a casilla 2790.

ATLETISMO

ASOCIACION ATLETICA DE SANTIAGO.— El torneo de novicios. El Domingo 18 del presente, se efectuará el torneo anual de novicios organizado por la dirigente local del atletismo.

Las inscripciones sólo se recibirán durante el día de hoy y mañana, de 6.30 P. M., a 7.30 P. M., también se recibirán los formularios de atletas novicios participantes en este torneo.

CITACIONES

Colo-Colo F. C. — A asamblea general para hoy, a las 9 P. M., en Covadonga 143, a fin de tratar sobre el aniversario del Club, encuentros pendientes y asuntos internos.

Unión Chilena F. C.— Junta general extraordinaria para hoy, a las 8 1|2 P. M., en Chacabuco 79, casa 13.

Morning Star Infantil F. C. — Junta general para hoy, a las 8 P. M., en Maruri N.o 522.

Almirante Simpson F. C.— Junta general para el Domingo, a las 10.30 A. M., en Toesca 2031, casa 8.

Wanderer Infantil F. C.— Junta general para hoy, a las 9 P. M., en Lastra 812.

Centro Deportivo y Cultural Benjamin Franklin.— Junta general para hoy, de 6 a 8 P. M., en el local de costumbre.

Chile Atlético F. C.— Junta general para hoy, a las 8.30 P. M., en San Francisco 1021.

Badminton F. C.—Directorio para hoy, a las P. M., en San Antonio 359.

Club Deportivo Brasil. — Junta general para hoy, a las 9 P. M., en Brasil 19-B.

Deportivo Rafael Franco F. C.— Junta general, para hoy, a las 7 1|2 P. M., en San Ignacio 1555.

Deportivo Los Loros.—Junta general para hoy, a las 8.30 P. M., en el local de costumbre.

Miraflores F. C.— Junta general para hoy a las 8 1|2 P. M., en Santa Isabel 0308.

Maestranza Eléctrica F. C. — Junta general para mañana, a las 8 P. M., en el local de costumbre.

Tabla: Nota de la Asociación Santiago.

Cómo se vigoriza y crece el cabello con el uso diario de la DANDERINA

Danderina M. R., a base de Salicilato.

LOS ATLETAS SE FUERON AYER

Por la combinación internacional de las 7 A. M. de ayer, partió a Los Andes, para seguir directamente a Buenos Aires, la embajada chilena al 4.o Campeonato Suramericano de Atletismo por la Copa América.

La espesa neblina de la madrugada no fué obstáculo para que un crecido número de deportistas se diera cita en los andenes de la Estación Mapocho para dar una última voz de aliento a los que llevan la consigna de poner muy en alto el nombre de Chile en las pistas del Parque de los Aliados.

Acudió a la Estación la banda del Cuerpo de Carabineros, la que despidió a los atletas con los acordes del Himno de Yungay, mientras el público lanzaba sonoros hurras.

Conjuntamente con los atletas chilenos se fueron los miembros de al embajada deportiva peruana, los que también fueron objeto de manifestaciones de simpatía.

Las delegaciones llegarán hoy a las 7 P. M. a Buenos Aires, para embarcarse a las 10 P. M. en dirección Montevideo.

Desde las 6 A. M. de mañana, chilenos y peruanos serán huéspedes de la capital uruguaya.

BOX

Después de metódico entrenamiento pelean mañana Seppel Pirtlz y Johnton González

ESTE ENCUENTRO SE EFECTUARA EN EL HIPPODROME CIRCO.—EN LOS CIRCULOS DE LA COLONIA ALEMANA REINA EXPECTACION

LOS PRELIMINARES ENTRE PROFESIONALES SANTIAGUINOS Y PORTEÑOS — LAS LOCALIDADES ESTAN EN VENTA

Es de interés para nuestros lectores, que en conformidad, a nuestro deseo de ofrecer los mayores detalles de los profesionales que actúan en nuestros rings, informemos en nuestra crónica sore los méritos del profesional Seppel Pirtlz, campeón de Alemania de peso medio, que el Sábado próximo hace su primera pelea en Chile, combatiendo 10 rounds con Johnston González, uno de los mejores elementos con que contamos en el peso medio pesado.

Seppel Pirtlz, cuenta con una brillante campaña en los rings de Sur Aemérica, de cuya prensa extractamos algunos comentarios hechos a sus peleas, estando todos los críticos de acuerdo, que se trata de un boxeador de extraordinario valor físico.

Una de las primeras pleleas que el alemán hizo en Argentina fué con el profesional Agustín Sánchez, al que venció por K. O. al segundo round.

Un diario de la vecina República al comentar este encuentro dijo:

"En el primer round, el juego del alemás fué facil y simple, concretándose a buscar combate a media distancia para poder entrar sus rápidos un-dos, que aplica con una maravillosa rapidéz, sin darle tregua a su oponente.

Pirtlz estuvo a la ofensiva dispuesto a liquidar el combate rápidamente, a cuyo propósito forzó su ataque con toda valentía.

Llevando así la ventaja inicial del primer round de la noche, Pirtlz, inició el segundo round, produciéndose un cambio de golpes, donde entra el alemán con un formidable cross de derecha al mentón de Sánchez, que cayó sobre el tapiz completamente fuera de combate".

En la pelea que el alemán hizo con John Walter el profesional conocido nuestro, venció por puntos a pesar de encontrarse con un tobillo dislocado, como lo confirma la siguiente crónica de un diario de Mendoza,

"A pesar de que se aseguraba que el alemán estaba bien de salud, no fué esto verídico. Subió al ring con un tobillo dislocado a consecuencia de un accidente sufrido durante su entrenamiento. Esto se pudo advertir desde que comenzó el combate. Pero ello no obstó para que se comportara con valentía, cumpliendo su compromiso de honor. Hay que hacer notar que guardó cama breves días". "La Palabra" de Mendoza, al comentar la pelea de Pirtlz con Eliecer Ortega, dice:

"Los dos rivales hicieron un lucido match, distinguiéndose el chileno por su magnífica escuela y su acomentividad, el alemán por su incansable arrojo que le valió grandes aplausos, ya que gracias a su resistencia física y valentía pudo equlibrar la lucha en algunos rounds sin demostrar agotamiento a pesar de la persistente acometividad del chileno."

"El alemán, continúa este diario, hizo el Sábado su mejor match, demostrando encontrarse en magnífica forma. Su resistencia y combatividad le valieron los aplausos del público".

Por estas informaciones, nuestros lectores podrán formarse una idea del valor de los méritos de este profesional.

Se trata de un caso escepcional de dureza, valentía y agresividad, condiciones que siempre nuestro público ha sabido premiar, pues gustan en nuestros rings los hombres que aunque sean vencidos, sepan ser derrotados.

Por otro lado, podemos anticipar a nuestros lectores, nosotros que hemos visto trabajar al valiente profesional visitante, que su estado es sobresaliente y según lo manifestó él mismo, pocas veces se presentó antes en mejor estado.

LOS PREPARATIVOS PARA EL MATCH

Amram que nos visitó ayer nos dió algunos detalles de los preparativos del match.

Uno de los preliminares estará a cargo de Juan Fernández de Valparaíso con Galvarino Saavedra de Santiago, que el Sábado pasado venció en buena forma a Genaro Acosta. Estos dos muchachos son valientes y buenos.

El match de semi fondo será para nuestros aficioinados una novedad, ya que viene de Valparaíso el popular "Firpito" José Sáez que actuará contra Mario Valdés, que el Sábado pasado venció a Armando Concha por retiro al octavo round.

EN LA COLONIA ALEMANA

En los círculos de la colonia alemana se nota un marcado interés por concurrir a este encuentro.

Ayer pasó el empresario a invitar al Vice Cónsul y encargado de negocios, los que demostraron bastante interés por asistir.

Entre los más destacados miembros de la colonia también se nota interés, pues varios han hecho reservar sus entradas.

CENTRO DEPORTIVO BENJAMIN TALLMAN. — Para hoy a las 9 1|2 P. M., se cita a sesión de junta general, a todos los socios del centro Deportivo Benjamín Tallman, con el objeto de darles a conocer del último beneficio realizado en el Teatro Esmeralda y resolver al mismo tiempo lo relacionado con el arreglo del local social.

CENTRO SOCIAL Y DEPORTIVO HUMBERTO GUZMAN.— Cita se a junta general para hoy a las 9 P. M. en Sierra Bella 1755.

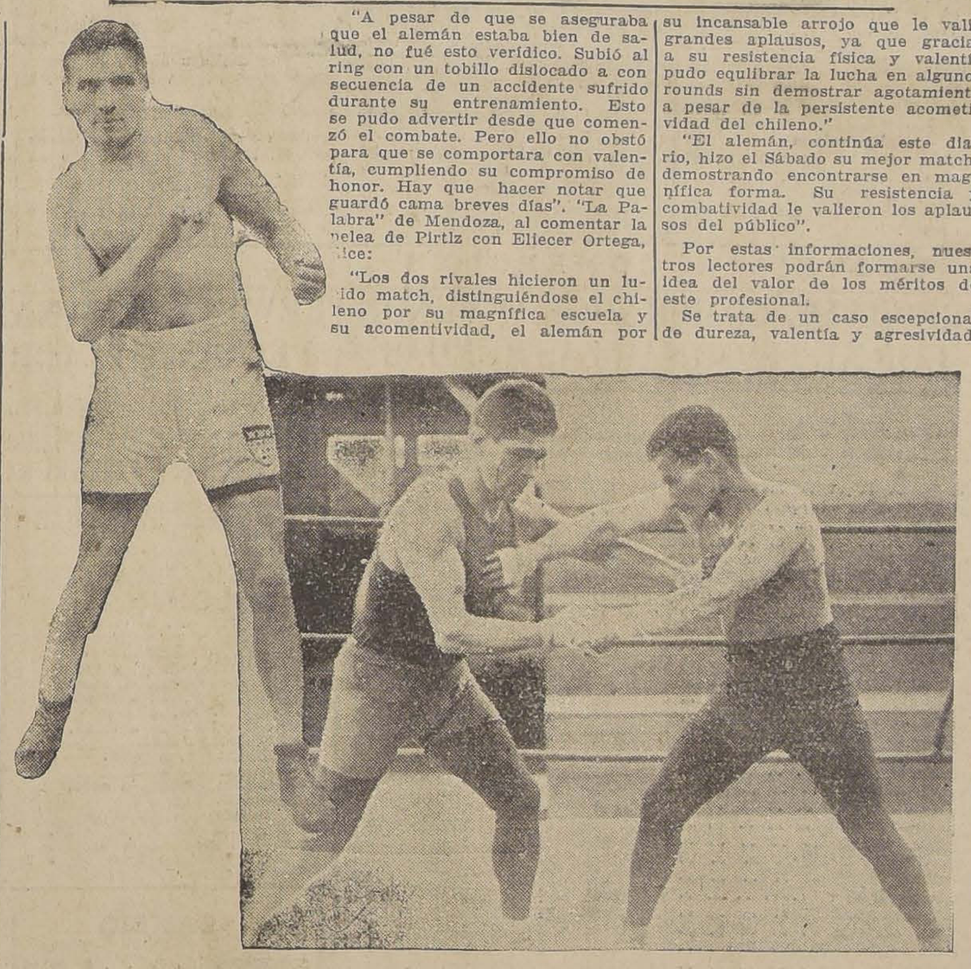

LOS CONTENDORES DE MAÑANA

MAÑANA EN EL CENTRO LOS SPORTS. — Los dirigentes de este centro presentarán mañana un cartel de siete peleas que llamarán la atención.

Entre los preliminares se llevará a efecto un desafío entre los amadores Guillermo Arias y Juan Seguveda.

El encuentro de fondo estará a cargo de Germán Carter, de Los Sports, versus Luis Araya, campeón del gallo de Temuco, de quien se dicen muy buenas referencias.

Clase para esta tarde a los aficionados Manuel Valdés y Raúl Fe ... y para el Domingo a los profesionales Luis Salinas y Smith.

DEPOSITO GENERAL

Copiapó 752
Teléfono 278. Matadero

Repartidores tienen descuento especial

GIMNASIO ALIRO GONZALEZ

Para el Sábado próximo, a las 9.30 P. M., en el gimnasio Aliro González, se viene preparando una escogida velada boxeril, en honor de "La Nación".

En ella tomarán parte los exponentes aficionados del Sandow's Magazine contra Aliro González.

Esta gran velada merece alcanzar un gran éxito, porque todos los aficionados que representan en ella se encuentran en muy buenas condiciones para llegar hasta el ring.

Los aficionados que tomarán parte en esta velada son los hermanos Norambuena, Joaquín Miranda, Tomás Ossandón, René Guzmán y Carlos Rojas, del Aliro González; José Loayza, Luis Cruz, Diógenes Espinosa, Carlos Guzmán, Armando Rojas y Carlos Pérez, del Sandow's Magazini.

Esta grandiosa velada merece alcanzar un franco éxito, por el gran entusiasmo que hay en asistir a ella a presenciar los mejores aficionados de ambos centros.

Mitigal M. R., combinación sintética conteniendo azufre combinado orgánicamente.

La Casa MATEO DELPORTE

Acaba de recibir las Sargas azules de 1.40 de ancho reglamentarias para uniformes de Colegiales, a $ 13:- el metro

ROSAS 1260, ENTRE MORANDE Y TEATINOS

BREVES COMENTARIOS SOBRE LAS CARRERAS DEL PROXIMO DOMINGO EN EL CLUB HIPICO

La segunda reunión de Otoño en el Club Hípico se presenta interesante y su principal atractivo, el clásico Raimundo Valdés Cuevas promete ser un encuentro de gran interés.

Madrigal, Wu-Lí-Chang, Facundina y Agnes han de contar con las cotizaciones más altas. El hijo de Chulita corre muy bien en esta pista y los 1,800 metros es la distancia que más conviene a sus medios. Por esta razón creemos que su chance es grande y ha de vender cara su derrota. Wu-Lí-Chang viene de su batido estrechamente por Anastasio y esta performance nos ahorra comentarios sobre su opción. De Facundina diremos que se ve muy bien y en Santiago corre de verdad. Agnes se presenta prestigiada por su brillante campaña viñamarina y especialmente por su triunfo aplastador en el clásico Andrés Scott.

Esta hija de Almirante Sturdee como ya lo hemos dicho en otras oportunidades, demuestra en cada presentación nuevos progresos y efectivas condiciones de calidad para las distancias de fondo.

La carrera inicial es reservada a perdedores hembras de 2 años y parece ser Italiana la de más opción, pues el Domingo demostró aptitudes de luchadora. Glenluce es también buena carta.

En la segunda carrera se destaca netamente Vasco de Gama que el Domingo llegó buen tercero de Ismenia y de Sonata después de haberse estrellado al partir con Cayumangue. Por esta circunstancia entró al derecho en los últimos lugares lo que no le impidió pelear al final la carrera. Su chance es, pues, evidente. El debutante El Peral es hijo de El Pícaro y Golden Lady, del Stud Parsifal, y es cuidado por Humberto Pérez. Ford es por El Pícaro y Quenelle, del Stud Los Andes. Mentu-Fe es hijo de Alanés y La Moselle, esta por Bersac. Pipirigallo es hijo de Pasteur y Semifusa.

La tercera carrera es de saltos, para debutantes en estas pruebas. Por sus trabajos son Marly, Highlander y Barsaquito los que mejor saltan.

En la cuarta carrera aparecen con la mejor opción Libélula, Altachín y Filisteo. La distancia es de 1.600 metros y la sorpresa podría venir de algún liviano pues la carrera se presenta abierta.

Después del clásico se disputará el premio Burgomaster sobre una milla. Mistigris, ¿Quién es?, Notoria, y Alarida parecen ser las cartas de más valor.

Se clausura la reunión con la carrera de 2,300 metros en la cual Irlandés, Perillan y Vancouver han quedado en buenas condiciones. Chevrolet va también a un peso muy liviano y sería el más indicado a producir una sorpresa.

PROBABLES MONTAS Y COMPETIDORES PARA LAS CARRERAS DEL DOMINGO EN EL CLUB HIPICO

1.a CARRERA. — 1,100 METROS
Clarette, 52, C. Santelices.
Crovacia, 52, H. Ramírez.
Glenluce, 52, V. Jara.
Italiana, 52, L. Muñoz.
My Own, 52, R. Olguín.
Nigua, 52, E. Suárez.
Vigésima 4.a, 52, R. Olave.
Vigésima 7.a, 52, E. Rebolledo.

2.a CARRERA. — 1,100 METROS
El Peral, 54, H. Ramírez.
Alvinzin, 54, M. Vera.
Batum, 54, S. Villanueva.
Calibán, 54, V. Jara.
Cayumangue, 54 P. Olguín.
Ford, 54, C. Guerra.
Interview, 54, L Fuentes.
Mentu Fe, 54, W. Fuentes.
Pipirigallo, 54, R. Olave.
Vasco de Gama, 54, U. Ibarra.

3.a CARRERA. — 2,400 METROS
Barsaquito, 71, C. Quezada.
Bolero, 71, A. Escobar.
Dineral, 71, S. Rojas.
Idolo, 70, J. Collao.
El Buin, 68, L. Carrasco
Highlander, 68, Sr. V. Echavarría.
Marly, 68, O. Carrasco.
Dagmar, 68, M. Perrin.

Dolores de Cabeza Causados por Resfriados

El Laxativo BROMO QUININA alivia el dolor de cabeza Cortando el Resfriado. Es un remedio eficaz y probado. La firma de E. W. GROVE se halla en cada cajita.

Quinina 0.032 Gramo Cafeína 0.0054 Gramo Acetanilida 0.097 " Excipiente Q. S. Paris Medicine Co., St. Louis, E. U. de A.

4.a CARRERA. — 1,600 METROS
Libélula, 58, M. Núñez.
Filisteo, 54, E. Rebolledo.
Pubenza, 53, H. Ramírez.
Metrenquil, 51, R. Sepúlveda.
Palestro, 50, L. Fuentes.
Altachín, 49, U. Ibarra.
Perval, 49, R. Olave.
Foch, 49, C. Guerra.
Zadorija, 47, P. Olguín.
Gineta, 46, J. Guajardo.
Picaronera, 45, L. Muñoz.

5.a CARRERA. — 1,800 METROS
Minué, 57, N. Ramírez.
Garete, 55, V. Jara.
Madrigal, 51, U. Ibarra.
Serenísima, 51, R. Sepúlveda.
Agnes, 51, W. Fuentes.
Facundina, 51, E. Rebolledo.
Wu-Li-Chang, 51, C. Guerra.
Gitanilla, 51, C. Sagredo.
Odisea, 51, L. González.

6.a CARRERA. — 1,600 METROS
Mistigris, 58, H. Ramírez.
Quién es?, 57, N. Núñez.
Maremoto, 55, S. Villanueva.
Notaria, 55, E. Rebolledo.
Alarida, 52, V. Jara.
Jalca, 50, L. Fuentes.
Foguista, 49, C. Guerra.
Nitchevo, 49, C. Sagredo.
Mi Nena, 48 R. Sepúlveda.
Liberato 47, P. Olguín.

7a CARRERA. — 2,300 METROS
Perillán, 53, H. Ramírez.
Irlandés, 49, A. Gutiérrez.
Almodovar, 48, C. Guerra.
Vancouver, 47, L. Torrealba.
Chevrolet, 45, U. Ibarra.
La Vedette, 40, L. Muñoz.
Lancetazo, 40, J. Guajardo.
Weyler, 40, R. Sepúlveda.

LOS TRABAJOS EFECTUADOS EN LA MAÑANA DE AYER EN EL CLUB HIPICO

(PISTA DE ARENA)

Garete
montado por un aprendiz liviano, pasó 1,600 metros en 1.44.

La Vedette
montada por L. Muñoz, trabajó una vuelta en 2.14.

Alcurnia
montada por J. Guajardo, y **Laird**, por L. Torrealba, movieron 400 metros en 24 3|5, después de un descanso, repitieron igual distancia en 25, llegando ambas veces iguales.

Tacabaya
montada por Eto. Rebolledo, pasó 800 metros en 54; después de un descanso, repitió igual distancia en 54 1|5.

Indian Boy
montado por un aprendiz, pasó 1,400 metros en 1.34.

Interview
montado por L. Fuentes, y **El Godo**, por un aprendiz, pasaron 1,000 metros en 1.5 4|5, ganó el primero por un cuerpo.

Mi Nena
montada por L. González, pasó 1,800 metros en 2".

El Peral
montado por N. Ramírez, y **Altachín**, por un aprendiz, pasaron 1,000 metros en 1,6 2|5, llegando iguales.

Almanzor
montado por un aprendiz, largó 1,200 metros en 1.18 3|5.

Morokil
montado por L. Fuentes, pasó una vuelta en 2.16.

Metrenquil
montado por R. Sepúlveda, pasó 1,400 metros en 1.35 3|5.

Dieppe
montado por L. Muñoz, pasó 700 metros en 41.

Italiana
montada por L. Muñoz, largó 1,000 metros en 1,5 2|5.

Gran Bonetón
montado por W. Fuentes, trabajó una vuelta en 2.12 4|5.

Señora
montada por E. Molina, pasó 1,000 en 1.7.

Masianella
montada por L. Muñoz, largó 1,000 metros en 1.7.

Lancetazo
montado por J. Guajardo, trabajó una vuelta y 200 metros en 2.24 2|5; en la primera vuelta marcó 2.11.

Nagasaky
montado por U. Ibarra pasó 1,000 metros al carrerón en 1.9 3|5.

Mochuelo
montado por L. Bravo, largó 1,400 metros en 1.34 3|5.

Batum
montado por S. Villanueva pasó 1,000 metros en 1.7 1|5.

Kerry
montada por C. Guerra, movió 400 metros en 25 2|5; después de un descanso, repitió igual distancia en 27.

Nelumbo
montado por M. Vera, y **Gran Jaime**, pasaron 1,200 metros en 1.21 3|5 llegando iguales.

Décurión
montado por un aprendiz movió 400 metros en 26.

Harding
montado por P. Silva, trabajó una vuelta en 2.15.

Lea
montada por L. Bravo, pasó 800 metros en 51 3|5.

Snob
montado por P. Silva, movió 500 metros en 30 1|5; después de un descanso, atropelló 700 metros en 46. 4|5.

Facundina
montada por E. Rebolledo, pasó 800 metros en 52 3|5; después de un descanso, repitió la misma distancia en 51 3|5.

Danger
montado por J. M. Baeza, movió 600 metros en 39.

Pipirigallo
montado por R. Olave y Vigésima Cuarta, por M. Vera, movieron 400 metros en 26 2|5; después de un descanso, repitieron igual distancia en 25 2|5, llegando iguales ambas veces.

Nirvana
montada por Arm. Silva largó 600 metros en 39 3|5.

Palestro
montado por L. Fuentes, pasó 1,400 metros en 1.34.

Maremoto
montado por S. Villanueva pasó 800 metros en 53 3|5; después de completar la vuelta suave, repitió igual distancia en 53 3|5.

Picaronera y Antu Chen
montados por aprendiz, pasaron 700 metros en 46, ganó Picaronera por un cuerpo, después de un descanso, repitieron la misma distancia en 46 1|5, esta vez ganó Picaronera por 4 cuerpos.

Quidia
montada por un aprendiz, pasó 1,400 metros en 1.33 1|5.

Landrú
montado por un aprendiz, pasó 800 metros en 53.

Mistigris
montado por H. Ramírez, largó 1,400 metros en 1.32 3|5.

Ka-Na-Ka
montado por L. Fuentes, pasó 1,200 metros en 1.19.

Mentu Fe
montado por W. Fuentes, atropelló, 700 metros en 46.

Cinta Roja
montada por L. González, pasó a voluntad 100 metros en 1.8.

Regalada
montada por E. Molina y Marroquí por un aprendiz, pasaron 800 metros en 51 1|5 ganó Regalada por 3 cuerpos, después de un descanso repitió Regalada 600 metros en 41 3|5.

Rondinella
montada por un aprendiz, largó 800 metros en 52.

Alarida
montada por V. Jara, trabajó 1,600 metros en 1.48.

Vasco de Gama
montado por U. Ibarra, pasó 1000 metros en 1.6.

Perillán
montado por H. Ramírez, largó, 800 metros en 51 4|5, después de un descanso, repitió la misma distancia en 52 3|5.

Madeline
montada por B. Sepúlveda, pasó 1,200 metros a voluntad en 1.24 3|5

Glenluce
montada por V. Jara, atropelló, 700 metros en 44 2|5.

Janus
montado por E. Rebolledo, pasó 1,400 metros a voluntad en 1.34.

Nigua
montada por E. Suárez, largó 700 metros en 47.

Aramayo
montado por L. Bravo y Kasaba, por un aprendiz, pasaron 1,600 metros en 1.49 2|5, ganó Kasaba por un cuerpo.

Décima Tercia
montada por E. Molina, y Grimace por W. Fuentes, pasaron 1,200 metros en 1.20 3|5 llegaron iguales.

Ich Dien
montado por M. Muñoz, trabajó a voluntad una vuelta y 200 metros en 2.24 2|5 en la primera vuelta marcó 2.10 2|5.

Marly
montado por R. Silva, pasó una vuelta en 2.20.

Notoria
montada por E. Rebolledo, pasó 1,400 metros sin gran apuro en 1.35 3|5.

LOS TRABAJOS EFECTUADOS EN LA MAÑANA DE AYER EN EL HIPODROMO CHILE

PISTA PESADA — MANO DEL CHILE

Idria
montada por O. Sepúlveda, pasó 800 en 56 3|5.

Anémona
montada por un aprendiz, pasó 600 en 39 1|5; después de un descanso repitió en 40.

Maravedí
montado por G. Valencia, pasó 400 en 26 1|5; después de un descanso repitió en 27 2|5.

Castor
montado por J. Vergara, pasó 400 en 26 1|5.

Galeno
montado por C. Santelices, pasó 400 en 27 1|2; después de un descanso repitió en 26 1|5.

Brial
montada por J. Pinto y Brizna por C. Santander, pasaron 600 en 40; después repitió **Brial** solo 400 en 28 2|5.

Divorciada
montada por un aprendiz pasó una vuelta en 1.43 4|5.

Tumbe
montado por J. Vergara, pasó 800 en 52 4|5.

Verdot
montado por H. Aliste, pasó 600 en 40; después de un descanso repitió en 40 1|5.

Samuelito
montado por J. Vergara, pasó 800 en 38 4|5; después de un descanso repitió en 39 2|5.

Almirita
montada por C. Santelices, pasó 800 en 56 1|5; después de un descanso repitió en 55 2|5.

Juglar
montado por P. Olguín, pasó 1,000 en 1.8 3|5.

Gonesse
montada por P. Olguín, pasó 1200 a voluntad en 1.23 1|5.

Mezquita
montada por C. Santander, pasó 800 en 39 2|5.

Brocatelle
montada por L. A. Morgado, pasó 800 en 53 2|5.

Intuición
montada por J. Pinto, pasó 800 en 55 1|5.

PISTA PESADA — MANO DEL CLUB

Leoncito
montado por L. A. Morgado, pasó una vuelta en 1.42 3|5.

Weyler
montado por L. A. Morgado, pasó 800 en 54; después de un descanso repitió en 55.

Gitanilla
montada por C. Santelices, pasó 800 en 54; después de un descanso repitió en 52 4|5.

Lacierva
montado por J. Pinto, pasó 800 en 54.

Shackleton
montado por un aprendiz, pasó 400 en 25.

PISTA LIVIANA

Silver Mine
montado por M. Zúñiga y Meliben por A. Zúñiga, pasaron 1,200 en 1.18 2|5; después de un descanso Silver Mine repitió 800 en 53 2|5.

La Ratera
montada por C. Santelices y Morza por M. Zúñiga, pasaron 800 en 51 4|5.

Latria
montada por J. Canales pasó 600 en 37 2|5.

BREVES COMENTARIOS SOBRE LAS CARRERAS DE MAÑANA EN EL HIPODROMO CHILE

Un programa del más alto interés es el confeccionado por el Hipódromo Chile para las carreras de mañana que son a beneficio de la Asociación de Deportes Atléticos de Chile.

Sensible fué que se anulara una carrera sobre 1.500 metros, que tenía el interés de ver actuar al fenómeno Ardelión, pero la institución se vió obligada a hacerlo, pues se habían retirado tres competidores y de los cinco restantes, había algunos anotados al día siguiente.

—La prueba sobre 900 metros ha congregado un lote modesto, en que cualquiera de los 14 inscritos puede hacer suyos los dos mil pesos de premio.

Bellatrixe, Renella, Brizna y la pareja del señor Castro, compuesta de Ravachol y Sáfira, son los que más opción tienen.

—También sobre 900 metros es el premio Disco, que se correrá a continuación.

Alderney, que ganó una buena carrera el Domingo, Bat que la escoltó, Corita que remató tercera en la primera serie y Dieppe, son los que contarán con las más altas cotizaciones.

La sorpresa puede venir de Por Merced, que va muy bien handicapeada.

—De difícil pronóstico es la tercera carrera sobre 1.400 metros. Nos parece que el final debe es- tar circunscrito a Orlando, Bebea, Zumbido, Maravedí y Kandahar.

—Carrera del más alto interés promete resultar la carrera de 900 metros, que ha reunido selecto lote de flyers. Challinga, a pesar de los pesos, será la favorita y de los vales, Naftha, Galeno y Mezquita pueden hacer peligrar su victoria.

—El quinto lugar del programa lo ocupa el premio Garrett, sobre 1.4000 metros.

La opinión de los entendidos está muy dividida entre Castelombe, Señora y Lantenac, que por pesos a que han sido handicapados, se merecen.

—Sobre 1.900 metros se correrá la siguiente, en que figuran inscritos, aspirantes a los premios de recompensa.

La elección del ganador es de la suerte pues no se puede dar a ninguno. Nos parece que el favoritismo se lo repartirán Aquilo y Fronteriza.

—Pone término a la reunión carrera sumamente interesante sobre 1.500 metros, dotada con el premio de $ 5.000.

Castellamare, Kelso, Percala, Janus, Leoncito y Lantenac son las cartas más dignas de crédito, y de ellos no debe salir el ganador.

PROBABLES MONTAS Y COMPETIDORES PARA LAS CARRERAS DE MAÑANA EN EL HIPODROMO CHILE

1.a CARRERA. — 900 METROS
Jettatura, 58, C. Sagredo.
Rafaelita, 56, E. Aguilera.
Renella, 56, G. Muñoz.
Bellatrixe, 55, P. P. Quezada.
Mag, 54, R. Henríquez.
Brizna, 53, C. Santander.
República, 53, P. Olguín.
Tiburoncito, 51, C. Guerra.
Ravachol, 50, J. Guajardo.
Safira, 46, N. N.
Eclicse, 49, J. Pinto.
Byron, 48, N. N.
Najerilla, 47, O. Godoy.
Ken, 45, L. Torrealba

2.a CARRERA. — 900 METROS
Alderney, 61, J. Vergara.
Corita, 56, C. Sagredo.
Zambombo, 55, R. Hernández.
Gonesse, 54, C. Santander.
Por Merced, 53, L. Fuentes.
Cocodette, 51, R. Olave.
Majadera, 51, W. Fuentes.
Fuñingue, 50, C. Guerra.
Itay tué, 50, L. Bravo.
Kerry, 49, N. N.
La Ratera, 48, A. Zúñiga.
Dieppe, 44, L. Muñoz.
Bat, 43, N. N.

3.a CARRERA. — 1,400 METROS
Banderolo, 58, C. Santander.
Full, 57, J. Vergara.
Maravedí, 55, C. Sagredo.
One Step, 54, P. Olguín.
Grimace, 53, W. Fuentes
Tarnopol, 53, N. N.
Kandahar, 51, L. Fuentes.
Grenoble, 50, N. N.
Melibea, 46, P. Silva.
Zumbido, 45, A. Jiménez.
Milonguita, 43, R. Sepúlveda.
Labrador, 40, L. Muñoz.

4.a CARRERA. — 900 METROS
Chalinga, 62, J. Vergara.
Naftha, 54, C. Sagredo.
Mezquita, 52, C. Santander.
Galeno, 50 C. Santelices.
Latria, 45, J. Pinto.
Alessandrina, 42, J. Canales.
Cursova, 42, P. Silva.
Querella, 40, R. Sepúlveda.

5.a CARRERA. — 1,400 METROS
Tumbe, 61, J. Vergara.
Anémona, 52, C. Santander.
Alesia, 58, L. Bravo.
Lantenac, 52, C. Santelices.
Castor, 50, C. Guerra.
Zancajo, 49, C. Sagredo.
Señora, 48, E. Molina.
Shackleton, 47, P. Olguín.
Regalada, 46, N. N.

6.a CARRERA. — 1,900 METROS
Maremoto, 58, S. Villanueva.
Mi Nena, 56, L. González.
Obsequio, 55, R. Utillá.
Fronteriza, 52, no corre.
Harding, 50, P. Silva.
Knave, 49, R. Olguín.
Morokil, 49, L. Fuentes.
Madeline, 47, R. Sepúlveda.
Intuición, 42, N. N.
Silver Mine, 40, L. Muñoz.

7.a CARRERA. — 1,500 METROS
Kelso, 59, J. Vergara.
Iradier, 55, N. N.
Percala, 55, M. Núñez.
Verdot, 53, P. Olguín.
Almanzor, 52, L. González.
Castellamare, 51, R. Sepúlveda.
Janus, 50, N. N.
Leoncito, 50, L. Morgado.
Kaynkeo, 49, C. Santelices.
Zan, 48, N. N.
Scut, 47, C. Sagredo.
Miserere, 46, C. Guerra.
Brocatelle, 45, P. Silva.

"LA HUASCA"

Hoy Viernes a primera hora [illegible] drá a la circulación el Sí[illegible] de esta revista hípica con [illegible] lecto material de lectura [illegible] co.

Su sumario es el siguiente: [illegible] Portada en colores de [illegible] — Nota inconveniente [illegible] grama. (Editorial). — La[illegible] tas. (Correspondencia de Pe[illegible] señor Julio Aninat). — [illegible] ciones particulares de las [illegible] reuniones. — Las carreras [illegible] mingo pasado en ambos [illegible] mos, con fotografías de los [illegible] das. — Memorias de De[illegible] (Continuación). — La su[illegible] pieza a mejorar. (Carta de [illegible] Molina). — Muerte de un [illegible] chileno en el Brasil. — [illegible] Aguila, el crack de 2 años de [illegible] cepción. — El caballo Ero[illegible] ción importado al país, [illegible] hermosa fotografía. — E[illegible] affaire hípico escandaloso [illegible] que: caballos que ganan y [illegible] se les da su colocación, [illegible] grafía; el Club Hípico de [illegible] que a merced de unos [illegible] ñores; lo que cuenta un [illegible] la localidad. — Notas [illegible] Panamá. — Don Reginaldo [illegible] sinado por las autoridades [illegible] porteñas. Apreciaciones [illegible] carreras del Sábado en el [illegible] del Domingo en el Club [illegible] nósticos. — Programas [illegible] tres reuniones. — Noticias [illegible] de provincia. — Crónica [illegible] etc., etc.

INDUSTRIA Y COMERCIO

BOLSA DE COMERCIO

MOVIMIENTO

Mejoró visiblemente la condición del mercado en cuanto al movimiento que por lo que respecta a los precios, a pesar de la baja del estaño y cobre, se mostró más firmes.

Se anotaron importantes transacciones sobre de títulos de sumido y bajo precio cuyo detalle pueda observarse a continuación.

El valor de los adjudicado en Bonos asecendió a 254,800 nominales:

SUBIERON

Bonos
Caja 8-1 de 93 a 93 1|2; Priv-Sep. 8 de 69 a 70; Dic de 70 a 71;

Mineras
Bronce de 1 a 1 1|2; Chañarcillo de 0.20 a 0.65; Fortuna de 4 1.2 a 5; Huantillo de 1 5|8 a 2; Kumurunas de 3 a 3 3|8; Lebu Ord. de 2 1|4 a 3; Preferida de 4 1|4 a 5 1|4; Minerva de 7 3|4 a 8; Onix de 14 a 15;

Salitreras
Loa de 48 1|2 a 49; Unión de Taltal de 0.06 a 0.10.

Industriales y Varios
Bolsa de Corredores de 85,000 a 95,000; Cemento Melón de 42 a 42 1|2; Cervecerías Ard. de 63 1|2; a 64, Gas de 52 a 52 1|2; Malvoa de 7 1|2 a 7 3|4.

BAJARON

Bonos
Caja 8-1|2 de 90 1|4 a 90; Hip de 8-1 de 90 a 89 3|4; Municip. Priv.

Bancos
Hip de Chile de 600 a 595;

Mineras
Chacaltaya de 17 1|4 a 16 7|8; Dichas de 8 1|4 a 7; Disputada de 23 3|4 a 22; Morococala de 45 3|4 a 43 1|2; Kala Uyu de 9 a 8 3|4; Oplocas de 163 1|2 a 162 1|2; Patiño de 288 a 284; Tocopilla de 84 a 83.

Salitreras
Perfetti de 8 3|4 a 8 1|2.

Ganaderas
Aysen de 34 a 33 1|2; Día Cisne de 22 a 17.

Industriales
Laboratorio Chile de 81 a 80.

OPERACIONES EFECTUADAS AYER

1.a RUENDA
22000 Caja 8-1 90 1|4
27000 Caja 8-1|2 90
43000 Hip. 8-1 89 3|4
1300 Caja 8-1 94.
46000 Caja 8-1 93.
5000 Hip 7-1 86.
300 Cayllona 5.
20 Banco Nacional 77 1|2
55 Gas 52
25 Banco Hip. 595.
1 Bco. Hip. 600.
100 Disputada 22.
3000 Carb. Penco Abril 29 80.
1000 Carb. Penco 0.85
3600 Caylloma Abril 15 5
1000 Caylloma Abril 29 5.
400 Dichas Abril 29 8
400 Dichas Abril 29 7 3|4
1000 Dichas Abril 29 7 3|4
200 Minerva Abril 29 7 3|4
100 Patiño Abril 29 286.
100 Patiño Abril 29 286 1|2
100 Patiño Abril 29 287.
200 Fort. Colquiri Abr. 15 2
200 Loa Abril 15 49
1200 Colquiri Abril 15 8 1|8
700 Chacaltaya Abril 29 16 3|4
300 Chacaltaya Abril 29 16 7|8
400 Onix Abril 29 14.
200 Oruro Abril 15 24
100 Disputada, Abril 29. 22.

2.a RUEDA
57000 Caja 8-1|2 90
10000 Caja 8 1|2 P. H. 90 1|2
36000 Hip 8-1 89 3|4
99 Gas 52
200 Gas 53 1|2
6 Gas 52
200 Malvoa 7 1|2
97 Bco. Hipotecario 59!
7000 Priv. Dic. 8 71.
130 Bco Chile 182.
200 Laboratorio 80
5 Laboratorio 79.
100 Oploca 162 1|2
300 Patiño Abril 29 284.
400 Morococala Abr. 29 43 1|2.
100 Minerva Abril 29 8
300 Kala Uyu Abril 29 8 3|4
500 Onix Abril 29 14 1|4
500 Aconcagua Abril 29 5
100 Disputadas a 22
400 Dichas Abril 29 7 1|4

OPERACIONES EN VALPARAISO

Cambio: Vendedor 39.40 Comprador: 39.30

1.a RUEDA
50 Aysen Abril 29 33 1|2
200 Morococala Abr. 29 45
500 Caylloma Abr. 15 5
6000 Caja 8-1|2 90
1000 Caja 8-1 93
600 Colquiri Abril 15 8

2.a RUEDA
100 Perfetti Abril 29 8
100 Perfetti Abril 29 8 1|2
100 Perfetti 8 1|4
100 Perfetti 8 1|2
100 Kala Uyu Abril 15 8 1|2
100 Morococala Abril 15 44
400 Melón Abril 15 42 1|2

REMATE
2000 Huanillo Abril 15 1 1|2
2000 Huanillo Abril 15 1.60
3000 Huanillo Abril 15 1.3|4
1200 Huanillo Abril 15 2
1200 Cisnes Abril 15 17
500 Chañarcillo 0.65
1 Acción de la Baja 44.444

COGNAC BANDERA CHILENA

es el mejor preventivo contra la grippe.

PRECIO DE COMPRADOR O VENDEDOR AL TERMINAR LAS RUEDAS

TITULO	COMPRADOR Cantid	COMPRADOR Precio	VENDEDOR Cantid	VENDEDOR Precio
BONOS				
Caja 8-1	10000	93½		
Caja 8 1|2	1500	90	20000	90
Caja 7-1			10000	87
Caja 6-1	10000	82		
Hip. 8-1	10000	89½	4000	89¾
Privilegiada, Enero 8			10000	72
Privilegiada, Dic. 8	11000	71		
Privilegiada, Sep. 8	8000	70	2300	72
Garantizador 8 año 1915	18000	53		
Desventures	500	41		
BANCOS				
Chile	15	182	200	183
Hip. de Chile	10	595		
Italiano	74	80		
Nacional	100	76½		
MINERAS				
Carb. de Penco	1000	0.85		
Bronces, Abril 29	500	1½		
Caylloma, Abril 29	500	4¾		
Caylloma, Abril 15			900	5
Golquiri, Abril 29	100	8½	200	8¾
Cerro Grande, Abril 29	100	53		
Chacaltaya, Abril 29	200	16⅝	100	16⅞
Dichas, Abril 29	200	7	200	7¼
Disputadas, Abril 29	100	22		
Fortuna, Abril 29	500	4½	500	5
Fortuna de Colquiri, Abril 15	200	2	160	2
Higuera, Abril 15			200	3¼
Huanuni, Abril 29	100	58		
Kumurana, Abril 29	500	3⅜	100	3½
Kala Uyu, Abril 29	100	8½	100	8¾
Kelluani, Abril 29	500	6		
Lebu Ord. Abril 29	1000	2½		
Minera, Abril 29	500	17		
Minerva, Abril 29	200	8		
Morococala, Abril 29	500	43¼	200	43½
Onix, Abril 29	300	14¼	100	14½
Oplocas, Abril 29	10	163	100	162½
Patiño, Abril 29	100	283	200	284½
Tocopilla, Abril 29			100	83½
SALITRERAS				
Leutaro Nom.	100	217	100	228
Salitreras Tocopilla	250	400		
Chilena			200	25
Galicias	200	22		
Loa	50	49		
Unión Taltal	10000	0.10		
INDUSTRIALES				
Gas			50	53
Viñas	50	27		
Feria Izquierdo	100	20		
Cemento Melón	200	42		
Malvoa	300	7½	200	7¾
Electricidad Ind.	100	38		
Cervecerías	500	64		
CIERRE A LAS 4.30 P. M.				
Cambio		39.30		39.40
Fortuna, Abril 29		5		
Fortuna Colquiri, Abril 15		2		
Penco trans., Abril 29		0.90		
Lebu Ord., Abril 29		3		
Lebu Pref.		5¼		
Morococala, Abril 29		43½		
Onix, Abril 29		15		
Patiño trans. Abril 15		284		
Dichas, Abril 29		7		
Chacaltaya, Abril 29				17⅞
Minera, Abril 29				17¼
Oplocas, Abril 29				162½
Tocopillas, Abril 15		7¾		
Malvoa, Abril 15				83

REVISTA SEMANAL DE LA FERIA DE PRODUCTOS AGRICOLAS LARRAIN y Cía. Ltda.

MATUCANA N.o 10.—TELEFONO 280 (ESTACION).—CASILLA 4728.—DESVIO BANCO DE LA REPUBLICA

Transacciones efectuadas en nuestro remate semanal del Miércoles 7 del presente:

Afrecho los 100 kilos:
35 Sacos, M. S. M., a $ 14.
100 Sacos P. S., a 14.
30 Sacos M. E., a 13.

Afrechillo:
15 Sacos, M. F., a 11.80.

Avena:
28 Sacos J. C., a 22.
8 Sacos falla, D. P., a 18.

Carbón espino, el saco:
100 Sacos E. F. I., a 13.50.
125 Sacos H. R., a 18.50.
120 Sacos E. F. I., a 13.20.
50 Sacos P. A., a 13.
80 Sacos A. L., a 12.50.
100 Sacos I. D., a 12.

Carbón blanco, el saco:
80 Sacos F. M., a 6.

Cebada, los 100 kilos:
15 Sacos inglesa, M. F., a 22.
10 Sacos inglesa, J. del C., 21.
35 Sacos forajera, E. G. H., a 20.
7 Sacos falla, P. C., 16.

Frejoles los 100 kilos:
25 Sacos milagro, L. G. M., a 57.
12 Sacos caballeros, O. U., a 55.
7 Sacos revuelto, N. O. a 45.

Granza, los 100 kilos:
30 Sacos trigo, M. F., a 32.
18 Sacos cebada, E. F., a 18.
7 Sacos cebada J. S., a 15.

Garbanzos los 100 kilos:
1 Sacos P. A. C., a 140.

Lentejas, los 100 kilos:
5 Sacos P. A., a 62.
2 Sacos E. B., a 60.

Leña, la carga:
12 Cargas suc., M. B., a 45.
15 Cargas monte, D. Z., a 26.

Maíz, los 100 kilos:
30 Sacos amarillos M. F., a 33.50.
15 Sacos amarillo, A. P., a 33.30.
14 Sacos amarillo. A. P. a 33.
19 Sacos colorado, P. C., a 29.
5 Sacos blanco, P. N. P., a 29.

Pasto, los 100 kilos:
240 Colisas, 3.er corte, R. I. C., a $ 10.30.
180 Colisas, 2.o corte, M. C. a 9.
235 Colisas, 2.o corte, J. W., a 8.50.
150 Colisas, 2.o corte, J. S., a 8.50.
80 Colisas 1.er corte, J. B., a 6.50.

Paja, larga la colisa:
200 Colisas largas, J. W., a 1.
150 Colisas picada, J. W. a 1.
180 Colisas larga F. R. a 1.

Quesos, los 46 kilos:
199 Kilos Manantiales, D. E. C., a $ 233.
207 Kilos Chimbarongo, R. L., a 225.
180 Kilos Santiago, P. G., a 220.
97 Kilos Santiago, H. G., a 200.
330 Kilos Chépica, M. E. de M., a 190.
210 Kilos La Rosa, J. V., a 190.
48 Kilos Chépica, M. E. de M., a 170.

Mantequilla, los 46 kilos:
97 Kilos Los Lagos, P. N. M., a $ 395.
20 Kilos Malloco, J. S., a 390.
46 Kilos Santa Cruz, E. V., a 380.
20 Kilos Manantiales, E. S. a 380.
86 Kilos Puerto Montt, J. L., a 360.

NOTA. — Los precios publicados en esta revista son con envase. Remate todos los Miércoles de 2 a 6 P. M. La carga por carros completos debe dirigirse al Desvío Banco de la República a Alameda, y por sobornales a esta estación solamente boletos a casilla 4728.

Francisco de B. Larraín E.

CAMBIO

COMERCIAL	$ 39.40
LIBRAS EN ORO AMR.	
RICANO	4.86 1|4
1 PESO PAPEL, VALE	6 3 32

CAMBIO QUE FIJO EL BANCO DE LONDRES Y RIO DE LA PLATA LTDO.

PLAZA	90 D. V.	Vista
Londres	39.50	40.—
París	28.30	28.60
Amberes		31 3|4
New York		8.21 1|2
España		1.16
Italia		33.10
Brasil		40.—
Uruguay		8.56
Argentina		3.27 1|2
Holanda		3.30
Suiza		1.60
Siria		40.—
Portugal		40.—
Panamá		40.—
Perú		40.—

Cotizaciones de Metales

Cambio: Vendedor 39.40 Comprador 39.30

Telegrama sobre cotización de los metales correspondientes al día de ayer.

Estaño £ 281.0. Bajó 4.0.0 267.0.0. bajó 7.15.0

Cobre Standard. £ 57.0.0. Bajó 0.10.0 57.17.6 Bajó 0.10.0

Plata. d 29.15|16 Bajó 1|16

FERIA DEL MATADERO

ESTACION SAN DIEGO.—TELEFONO SAN MIGUEL 10.—OFICINA. PLACER 060

Precios corrientes en el remate efectuado el 8 de Abril de 1926:

Vacas
12 con 5122 a 115.
12 con 4906 a 114 y medio.
10 con 3438 a 114
11 con 4762 a 112 y medio
12 con 5550 a 112 y medio
12 con 5034 a 112
2 con 5098 a 110 y medio
10 con 3778 a 110
14 con 5786 a 109 y medio
10 con 3952 a 109
10 con 4142 a 108 y medio
10 con 4310 a 109
10 con 4026 a 107 y medio
12 con 4696 a 107
15 con 5226 a 106
10 con 3708 a 106
11 con 3794 a 104 y medio
10 con 3648 a 096 y medio
7 con 3222 a 119
5 con 2354 a 117 y medio
9 con 4060 a 116
6 con 2460 a 109
6 con 2288 a 108 y medio
9 con 3232 a 108
8 con 3204 a 108
7 con 2622 a 106
7 con 2678 a 104 y medio
6 con 2430 a 104
5 con 1851 a 105 y medio
9 con 3752 a 100 y medio

**Va

La concentración de los arrendatarios en el Teatro O'Higgins

El Domingo se llevará a efecto en el Teatro O'Higgins la concentración de los arrendatarios de Santiago.

A esta reunión concurrirán los parlamentarios, senador compañero Manuel Hidalgo, y diputados, Luis Tarala, Carlos Labarca y Abraham Quevedo.

LA EXPOSICION DEL 1.o DE MAYO

El 1.o de Mayo próximo, la Junta Ejecutiva Nacional de Arrendatarios hará una amplia exposición de sus actividades.

VISITA AL MINISTRO DEL INTERIOR

Una comisión compuesta por los señores: Teodoro Araneda, Oscar Vásquez, Juan Gómez y Carlos Acuña, y el secretario general de la Junta, se entrevistará el Lunes próximo con el Ministro del Interior, a fin de exigir garantías para iniciar una campaña en pro de la libertad de Cas or Villarín.

DELEGACION A RANCAGUA

En una próxima reunión se procederá a dar instrucciones a la delegación que va a Rancagua.

LOS COMICIOS DE ESTA NOCHE

Esta noche se llevarán a cabo los comicios en los sectores que más abajo indicamos:

4.o Sector. — Oradores: Reinaldo Rojas, Luis González y Roberto Rojas.

1.o Sector. — Oradores: Roberto Pinto, Juan Ramírez y Fernando Dawson.

Sexto sector. — Oradores: Julio Moya, José Toledo García e Isabel Díaz.

Con el mas halagador éxito continúa reuniéndose el Congreso Ferroviario

El Congreso ferroviario se ha estado desarrollando en forma absolutamente normal; todas las esperanzas cifradas por los numerosos obreros de la Empresa han ido siendo una realidad; por este motivo creemos que la Superioridad ha hecho muy bien en dar a cada delegado las facilidades solicitadas oportunamente.

El Congreso se ha reunido diariamente en el local de la calle Bascuñán 542, y los acuerdos que se han tomado, así como el estudio que se hace, representan constancia e interés de esos trabajadores por llegar a conclusiones de verdadera utilidad, tanto para ellos, como para la Empresa misma.

LAS REUNIONES DE AYER

Desde las 9 de la mañana se reunieron en su totalidad las convenciones. Se leyeron los asuntos tratados en las sesiones anteriores, y después se dió cuenta de lo siguiente:

AMPLIACION DE LOS PERMISOS

Don Arturo González Toledo dió cuenta de la entrevista de la comisión que preside con el Director de los Ferrocarriles y con el Consejo Administrativo. Agregó que los permisos habían sido ampliados; después dijo que el Director había ofrecido la cooperación de algunos profesionales para el estudio de las diversas materias que penden de la consideración de la asamblea.

OFRECIMIENTO DE LOS DOCTORES VARGAS SALCEDO Y GABRIEL MOYA

También se dió cuenta del espontáneo ofrecimiento hecho por los doctores Vargas Salcedo y Gabriel Moya en el sentido de proporcionar los datos que se necesitaran para el estudio de los asuntos relacionados con el servicio sanitario. Ese ofrecimiento se agradeció debidamente.

HABLA EL DIPUTADO SEÑOR SEPULVEDA LEAL

En la sesión de ayer se encontraba presente el Diputado señor Sepúlveda Leal. Ofrecida la palabra, el parlamentario pronunció un interesante discurso, diciendo que concurría a la Convención por encargo de los ferroviarios de Valparaíso. Después pidió a la asamblea que se invitara a las sesiones al Consejero señor Araya. Terminó orientando a la asamblea acerca de la forma cómo a su juicio, debe seguir su funcionamiento.

SOBRE LA INVITACION AL CONSEJERO ARAYA

Sobre este asunto, quedó facultada la mesa de la convención para invitar cuando lo estime conveniente al Consejero señor Manuel Araya.

Como se sabe, este Consejero prometió en la sesión inaugural concurrir a las deliberaciones de la Convención.

LA VISITA AL MINISTRO DE FERROCARRILES

El convencional Arturo González Toledo dió cuenta también de la visita que hizo la comisión respectiva al Ministro de Ferrocarriles. Agregó que había sido muy bien recibida por el señor Guarello, quien había declarado que trataría de satisfacer todas y cada una de las presentaciones que se le hiciera.

NOMBRAMIENTOS DE COMISIONES

En esta sesión se nombraron las diferentes comisiones que tendrán a su cargo el estudio de los diferentes problemas de que deberá conocer y resolver el Congreso.

Estas comisiones quedaron constituídas en la siguiente forma:

Comisión de Caja de Retiro. — Isidoro Díaz, Fernando Caro, Manuel Ubeda, Manuel Contreras y Luis A. Muñoz.

Ocho horas y abolición del trabajo a trato.— Nibaldo Carvajal, Moisés Céspedes, Víctor Manríquez, Ambrosio Mellado y Actore Andulce.

Bienestar y Servicio Sanitario.— Manuel Silva, Juan B. Rojas, Leopoldo Mora, Carlos Hinojosa y Pedro Fuentes.

Representación en el Consejo Administrativo. — Prudencio Mena, Pedro Puente, Luis Saavedra P., Pedro Moyano y Eleuterio Arce.

Cooperativas y economatos. — Ernesto Mendoza, Juan Muñoz U., Enrique Cornejo, Ambrosio Torres y Domingo Segundo Vega.

Reforma reglamento interno, Maestranza, Vía y Obra.— Daniel Montecinos, José Cecilio Muñoz, Guillermo Quintero, Juan Ibacache, Lupercio Villalobos, Luis Jofré, Róbinson Chamorro.

Formación de hogares sociales en las cabeceras de zona.— Angel Mella Díaz, Jacinto Carrasco y Antonio Navarrete.

Nacionalización de las industrias.— Artemio Cruce, Felipe Tamayo, Bolívar Mellado, Ruperto Díaz, Avelino Mora, Prebisterio Sanzana, Carlos A. Toledo y Armando Pereira.

Además de las personas nombradas se acordó solicitar el concurso del Senador don Aquiles Concha, el cual tiene un proyecto acabado sobre la materia.

Reclamos, reposición de separados y temas libres.—Manuel García, Alfredo Toledo, Luis Vega, Juan Carreño y Faustino Silva.

COMISION DE RECLAMOS

Esta comisión hace saber a los interesados que los atenderá todos los días de 8 a 12 M. y de 2 a 6 P. M.

Para atender a los interesados se exigirá que acrediten que en verdad han sido expulsados de la Empresa.

CORRESPONDENCIA

Se dió lectura a numerosos telegramas y notas por las cuales saludan a la convención y hacen llegar hasta ella diferentes peticiones.

MOCIONES APROBADAS

Entre las numerosas mociones aprobadas se acordó dar publicidad a la siguiente:

"Teniendo presente que en el trascurso de las deliberaciones sobre los diversos proyectos a tratar en el presente Congreso se irán a producir acaloramientos entre los convencionales y que tal vez se hieran susceptibilidades ideológicas que puedan traer alguna interrupción al buen éxito final de nuestros trabajos, que el Congreso acuerde:

Será considerado como un traidor a la verdadera unión de los ferroviarios, aquel delegado que en el trascurso de los debates amenace con retirarse de la Convención.

TRABAJO APROBADO

Se dió lectura y fué aprobado un interesante trabajo sobre mejoramiento para los diferentes gremios de la Empresa, presentado por los convenciones señores Eleuterio Arce, Nibaldo Carvajal Domingo Calderón, Santiago Ramírez, Manuel García y Carlos Gál vez.

TELEGRAMA DE VALPARAISO

"Delegados a jornal 1.a zona, labor reconocida seguir luchando por la unificación de la familia ferroviaria." — **Guillermo Campusano**, secretario general.

LA PROXIMA REUNION

Durante el día de hoy y de mañana, los convencionales se dedicarán a estudiar los distintos puntos de la tabla.

La Convención se reunirá el Domingo a las 9 de la mañana para entrar a la discusión general de los proyectos.

La asamblea de esta tarde de los Obreros de Imprenta

La secretaría general de este organismo local hará llegar hoy a todos los organizados un volante, donde los convoca a asamblea para esta tarde, a fin de preparar la elección de la nueva junta.

—De Concepción se tienen noticias que el gremio se reune semanalmente en numerosas asambleas y se preparan para conmemorar el 1.o de Mayo, con velada y conferencias culturales y actos literarios.

—Un marginador de máquina Mercurio se necesita esta tarde. Pueden verse con el señor Luis A. Troncoso.

LA FEDERACION OBRERA DE CHILE SE PREOCUPA DE LA UNION GREMIAL

La Junta Ejecutiva de la Federación Obrera de Chile, acordó, en su reunión, entre otras importantes cuestiones, los siguientes puntos:

Enviar una circular a los organismos federales a fin de que preparen actos conmemorativos del primer aniversario de la masacre de Iquique salitreras, acaecida el 5 de Julio del año pasado.

Preparar la realización de una jira a través del país por uno de los miembros de la Junta Ejecutiva, a objeto de hacer propaganda de organización, jira que se iniciará de Norte a Sur de la República en los primeros días del mes de Mayo.

Nombrar dos delegados para constituir la Unión Gremial de Trabajadores y Empleados, y solicitar de la Unión de Empleados de Chile se sirva citar a los representantes de las diferentes organizaciones centrales para que concurran a la formación del nuevo organismo relacionador del proletariado. Quedaron designados, con amplios poderes, los señores Elías Lafortte y José Santos Zavala.

Los trabajos para la realización del comicio simultáneo que debe verificarse el Domingo 18 de este mes para protestar de la inercia del Gobierno frente al problema carbonífero, siguen haciéndose con toda actividad.

La secretaría de la Ejecutiva ha enviado a este respecto una importante circular a todos los organismos federales de la República.

LA JUNTA EJECUTIVA DE LA FOCH, SE REUNE ESTA NOCHE

Esta noche a las nueve se reunirá el organismo central de la Foch, en su local de la calle Independencia 1175, para tratar asuntos de interés para la organización.

OBREROS QUE RECLAMAN EL PAGO DE SUS SALARIOS

A la Secretaría de la Federación Obrera de Chile han llegado comunicaciones de los obreros del Canal El Melado, por las que ponen en conocimiento que desde hace seis meses se encuentran impagos y que hace más de 25 días esperan en Linares la cancelación de sus haberes, sin obtenerlo. La J. E. ha designado al secretario para que ponga ésto en conocimiento de la Dirección General de Obras Públicas.

VIGAS DOBLE T. y canales

Ofrece surtido completo

Barraca Camilo Pizarro

Nataniel 469. Tel. 271, Parque

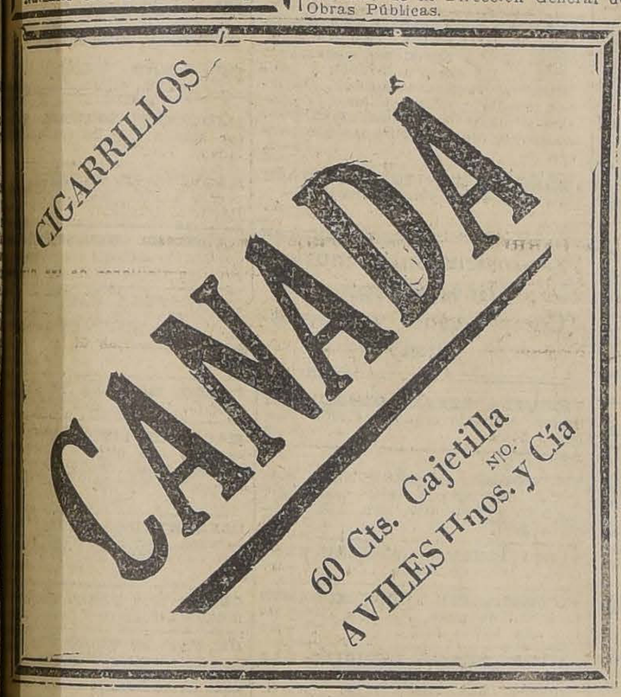

VELADAS, FIESTAS SOCIALES Y CITACIONES

Centro Artístico Arturo Alessandri P.—Para hoy Viernes, a las 9 P. M. se ha fijado la realización de la velada que ha venido preparando la comisión de fiestas en beneficio de los fon-

Cuadro Artístico La Aurora.— Mañana a las 9 P. M. se efectuará en el salón-teatro de La Universal, Arturo Prat 1242, la velada y baile social organizado por este conjunto en celebración de su primer aniversario.

Conferencia.— Mañana, a las 8.40 P. M. se efectuará una velada en el local de la I. W. W., Nataniel 1057. En ella el señor Luis Heredia dictará una interesante conferencia.

Federación Obrera Local de Santiago.—(F. O. L. Ch.)—Hoy se reune esta Federación con sus delegaciones. Local: Castro 359, hora 8.30 P. M.

El Comité de Propaganda reorganizadora de dicho gremio cita a sus camaradas a una asamblea para el Domingo al local de la calle Castro 359, a las 10 A. M.

El Círculo Diego Portales de la Unión Nacional, a sesión de Directorio para hoy. Hora y local de costumbre.

Sociedad de Artesanos La Unión.—La Comisión de Excursiones y Deportes de esta institución está citada para hoy, a las 9 P. M.

Unión de Obreros de Diarios.— Para el Domingo a las 3 de la tarde, al nuevo Directorio.

Unión de Baldosistas y R. S. en Resistencia.— (Adherida a la F. O. Ch.)—A los componentes de esta organización para el Domingo próximo, a las 9 A. M., en Castro 359.

Sindicato Nacional de Artes Mecánicas y Ramos Similares.— A junta general para mañana, a las 6 P. M., en Bandera 657.

Congreso Nacional Mutualista. —Esta noche celebra sesión ordinaria.—Los delegados acreditados ante este Congreso deben asistir hoy a las 9 de la noche a una interesante sesión que celebrará para tratar varios asuntos que requieren una pronta solución.

Consejo Industrial de Manufacturas.—Hoy a las 8 P. M. deberán reunirse en Maipú 830, todas las secciones dependientes de este Consejo.

Sociedad de Empleados de Hoteles.—A junta directiva para hoy a las 10 P. M., en Bandera 835.

Congreso Social Obrero.—Recomienda a los delegados su asistencia hoy, a las 9 P. M., a una importante sesión general para tratar sobre algunos puntos de mucho interés, en San Pablo 1071.

Centro El Despertar.—Esta noche a las 8 celebrará sesión ordinaria.

Sindicato Nacional de Pintores. —A junta general extraordinaria de socios, a las 6 P. M., en Bandera 657.

Sociedad de Ambos Sexos de Ahorros y de Protección Mutua "La Fraternidad".— Hasta el Sábado estarán en venta las tarjetas para el banquete próximo. Se pueden retirar en Gálvez N.o 1341.

Academia "La Concepción".— (Delicias N.o 1833).— Mañana baile familiar de 9 1|2 P. M. a 12 P. M.

Círculo Social Magallanes Moure.— El Sábado 10 baile en honor del nuevo Círculo. Hoy baile de 6 1|2 P. M. a 10 1|2 P. M., con orquesta. Para el Domingo 11 del presente se ha fijado la partida de caza que esta entidad efectuará en un fundo de los alrededores de Curacaví.

Centro Artístico Sindical Carmelo y Praga.— Prepara una velada de beneficio. Cita a ensayo para toda la semana, de 8 a 9 P. M. en Salas 208.

Federación de Trabajadores de Hoteles y Ramos Similares.— Al Directorio para hoy a las 10 P. M.

Unión de Empleados de Ventas a Plazo.— A asamblea general para hoy a las 8 P. M.

Sociedad Comerciantes en Ramo de Pateria.— Sesión para hoy a las 7 P. M. en Gálvez 1612.

Liga Nacional de Arrendatarios, Sub-Comité del 7.o Tribunal, Patricio Lynch 883.— A todos los arrendatarios de este Sub-Comité par, hoy a las 8 1|2 P. M. Mañana habrá una velada literario-musical.

Asamblea General de Pintores. —Todos los pintores de la capital se reunirán esta tarde a las 6 en el Hogar Sindicalista, situado en Castro 359.

Centro Recreativo Artes Gráficas.— El Centro Recreativo Artes Gráficas, lleva a efecto mañana en la noche una velada que tiene un gran significativo.

Junta Central de la Federación de Obreros de Imprenta de Chile

El Domingo próximo todas las secciones del país, deberán elegir sus nuevas juntas directivas y preocuparse preferentemente de la conmemoración del 1.o de Mayo.

Este mismo día se reunirá la Junta Central, donde el secretario general dará cuenta de los resultados de la jira a Curicó.

—Una delegación de la sección Temuco se trasladará a Lautaro el Domingo venidero a conferenciar con el gremio y dejarlo organizado, obedeciendo órdenes impartidas por la Junta.

—De esta misma sección se seguirán haciendo jiras a los pueblos cercanos, a fin de ligarlos a las actividades que esa sección desarrollará en beneficio de todos los obreros de imprenta de la región austral del país.

—Se recomienda al gremio local que esté atento a las actividades de la Sección Santiago, desde hoy en adelante.

MEDICO CIRUJANO

Necesita la H. Junta de Beneficencia de Santa Juana, para los servicios [illegible] rgo.

Sueldo: $ 18,000, con casa, luz y agua.

Dirigir ofertas a la casilla 20, [illegible] compañando certificados de idoneidad y competencia.

DANIEL YEVENES [illegible]
Tesorero.

Comité Pro-Convención Regional del Cuero

—Para hoy a las 8 y media se cita a sesión a los miembros del comité en San Pablo 1636, altos.

Muebles

de todas clases, precios sumamente bajos y con GRANDES FACILIDADES DE PAGO, vende:

MUEBLERIA LA REPUBLICA

SANTO DOMINGO 1026

CONSULTE NUESTROS PRECIOS

LA CONVENCION DE LA SANTIAGO WATT

ELIGE HOY EL DIRECTORIO GENERAL. — LAS SESIONES DE AYER

Ayer se abrió la sesión a las 9 horas con asistencia de todos los delegados.

Se aprobaron los trabajos presentados por las comisiones. El tesorero del Directorio General que terminó sus labores, señor Alejandro Morales, dió detalle del movimiento de fondos que hubo durante el año 1924, a 1926, siendo ampliamente aprobada y se dejó toda la documentación a disposición de los delegados, y se acordó darles copia de éste y de todos los trabajos, como asimismo del Estatuto Unico confeccionado para la unificación del personal de tracción. Se levantó la sesión a las 12.

SESION DE LA TARDE

A las 2 se abrió la sesión actuando de presidente el titular Luis Bouey. Se dió lectura a los pactos de solidaridad que podrá tener el directorio general con la clase trabajadora del país y en especial los ferroviarios y también el pacto de unificación mientras rige el Estatuto Unico. Se presentó también a la consideración de la asamblea una moción de reincorporación al servicio activo para todo el que tenga ya rehabilitación; se aprobó con el voto en contra del señor Rudecindo González, quien lo fundó en el sentido que esto origina un retroceso al personal activo. El delegado de la III Zona, señor Grandon, presentó un voto en que pide se devuelva su categoría a todo el personal que haya sido rebajado y también se despache a la brevedad posible todo reclamo o reconsideración, que dependa de la Dirección General y tenga más de 5 meses en tramitación. Se nombró la comisión para redactar las notas de entrega de las conclusiones.

Hoy se votará la elección del presidente del Directorio General que administrará hasta 1928.

Polvos JAVA de BOURJOIS
28 Place Vendôme, Rue de la Paix - PARIS

Polvo Creado en el año 1840

de Mayor Venta en el Mundo Entero

Se expende en todas las farmacias y Almacenes bien surtidos, en colores Blanco, Rachel, Natural, Ocrée y Rosado al precio de

$ 2 Caja Media Y $ 4 Caja Grande

AVISOS ECONOMICOS

1.—Avisos judiciales.

REMATE.—EL 22 DE ABRIL, A las 4 P. M. se rematará ante el compromisario don Carlos Varas Urrea y en la notaría de don Eulogio Altamirano, el sitio y casa N.o 119, de la calle Ricardo González, por el mínimum rebajado de 8 mil pesos al contado. Bases y antecedentes en la notaría indicada, partición de bienes de Pedro Aguila. 18—Ab.

QUIEBRA DACID MEYOHAS. — Por resolución del señor juez del tercer juzgado civil de 27 de Marzo del presente año se ha declarado en quiebra al comerciante de esta plaza don David Meyohas calle Erasmo Escala 2067, y se nombró síndico provisional a don José Luis Villalón.—Se fijó para la primera Junta de Acreedores el 10 de Mayo próximo a las quince horas. —El Secreta- 8-Mayo

POR AUTO DEL 5.o JUZGADO CI- vil, de 27 de Marzo del presente año, se ha declarado en quiebra al comerciante de esta plaza don Aarón Varner, se ha nombrado síndico provisional a don Antonio Planet y se ha fijado para la primera junta de acreedores el 19 de Mayo próximo, a las 3 P. M.—El secretario. Mayo 5.

REMATE.—EL 29 DEL PRESEN- te a las 3 P. M., ante el juez del 3.o Juzgado Civil, don Fernando Santa María, se rematará la casa sitio N.o 1553, de la calle de Bustamante por el mínimum de 10 mil pesos al contado. Antecedentes en la secretaría del 3er. Juzgado Civil, juicio concurso Eulogia Quiroz. 10—A.

CONCURSO NECESARIO WEN- delio Parada.—Por resolución del señor juez letrado de Rancagua se ha convocado a junta general a los acreedores de este Concurso para el día trece del corriente, a las dos de la tarde para elegir síndico.—Rancagua, 6 de Abril de 1926.—El secretario. 9—A.

QUIEBRA ULLOA. — POR RESO- lución de 8 de Marzo del presente año, el señor juez del cuarto Juzgado Civil de esta ciudad, se ha declarado en quiebra al comerciante de esta plaza don Pedro J. Ulloa, Confecciones 519. Se nombró síndico provisional a don Roberto de Petris. Se señaló para la primera junta de acreedores el 22 de Abril próximo, a las 3 P. M.— El secretario. A-10

REMATE.— EL 10 DE ABRIL PRO-ximo a las 15 horas, saldrá a remate ante el señor juez del Tercer Juzgado Civil de Mayor Cuantía, la propiedad ubicada en la calle Purísima N.o 276, de esta ciudad. Mínimum $ 90,000, pagaderos reconociendo una deuda primitiva de 14 mil pesos a favor del Banco Hipotecario. Antecedentes en la secretaría de dicho Juzgado y en el estudio del abogado don Víctor García R., Estado N.o 180. — El Secretario. 10—A

REMATE, EL 28 DE ABRIL, A las 3 P. M. Ante el compromisario don Pedro Velasco, en la Notaría del señor Lisboa, se remata la propiedad 4326 de la calle Catedral, por el mínimum de 10,000 pesos al contado antecedentes en la Notaría, Partición Marcos A. Gutiérrez. 18—A

3.—Automóviles, afines y y composturas)

PUELMA Y CIA. LTDA., HUER- fanos 819, agentes autorizados Lincoln Ford Fordson. Repuestos Ford legítimos. 10-A.

MOTOCICLETA WANDERER Per- fecto estado vendo 880 pesos San Pablo 2786. A—11

CASA DE AUTOMOVILES, SAN Antonio 816. Recibe consignación para vender, tiene mucha demanda de automóviles, todos tipos, garantízase fácil venta. Anticípase dinero, todas facilidades. Buen surtido automóviles en venta, todos garantidos; precios sin competencia. 10-A.

AUTO HUDSON EN PERFECTO ES- tado, mitad de su valor, vendo. San Francisco 990. A-10

CHANDLER, PENULTIMO MODE- lo, vendo facilidades pago. Lira 182. 13—A.

OCASION! RICO FORD TURISMO, vendo. Facilidades, contado. 8-10 A. M. Lord Cochrane 1154. 10—A

STUDEBACKER CINCO ASIENTOS flamante, vendo. Serrano 533. 9—A.

VENDO FORD POCO USO. SAN Pablo 2460, casita N.o 9. 10-A.

FORD CERRADO EN PERFECTO estado vendo, Delicias 1141. 10A

VENDO CAMION CON UN CABA- llo en perfecto estado. Av. Las Quintas N.o 740. 9-A.

FORD TURISMO PERFECTO ES- vendo. Riquelme 5[illegible] 10-A

OCASION COMPRO BUICK, TIPO Espors, modelo 1924. Bascuñán 1491. 9-A.

VENDO UN FORD EN PERFECTO estado. Regalo por ausentarme, verlo en Erasmo Escala 2935. 9-A.

NEUMATICOS 32 x 4 SIN PESTA- ña en buen estado compro de oportunidad. Dieciocho 481. 9-A

AUTOMOVIL ESSEX CINCO asien- tos, último modelo, cuatro cilindros, equipado y en perfecto orden, con patente particular 1926, vendo de ocasión. Verlo y tratar: Merced 388 A_11

VENDO DOS GONDOLAS FORD, recorrido Palma, poco uso. Independencia 2075.

VENDO DOS CAMIONES REPU- blic de 3 y 5 toneladas, 7 meses de uso. Tratar calle Club de la Unión 1069, de 5 a 6. A_11

VENDO GONDOLA 5626, LINEA Bellavista - San Francisco. 11—A

SE VENDEN 5 GONDOLAS Brock- way, muy buen estado, en $ 75.000. Dirigirse: Leopoldo Vallejos. Hotel Bristol. A-10

DODGE ROADSTER FLAMANTE, Chassis Ford. Regalo. Cóndor 867. Molina. A-11

CHEVROLET 490 DESARMADO vendo $ 800. Subercaseaux 132. A-10

$ 4,500 DODGE, $ 4,500 BUICK, $ 7,500 Essex, $ 8.000 Hudson; todos garantidos, buen estado. —Argomedo 415.

VENDO CHASSIS CAMION FORD perfecto estado. Maipo 580.

SE VENDE AUTOMOVIL TURIS- mo grande 6 cilindros en perfecto estado por ausentarme del país. Miraflores 590, departamento N.o 1. 10—A.

COMPRO DOS AUTOS FORD CON partida. Río Janeiro 466. 10—A.

COMPRASE CARROCERIA DE car- ga para Ford. Datos y precio a casilla N.o 10, Puente Alto.

CARROCERIAS DE GONDOLAS Y de carga para cambiar Ford ofrezco. García Reyes 146.

AUTOMOVIL FORD DE DOS asientos, casi nuevo vendo. García Reyes 146.

AUTO FORD SE VENDE, PERFEC- to estado. Ricardo Santa Cruz 715.

AUTOMOVIL PARA NIÑO, VENDO barato. Sotomayor 833.

SE FLETA EN AUTO CAMION EN Santiago y fuera. Matta 1167. 10-A

OCASION: VENDESE AUTO EN perfecto estado, turismo 7 asientos, repuestos y accesorios y juego de cortinas. Morandé 632.

4.—Animales. (Compra y venta)

PERROS DOGOS "ULM" IMPORTA- dos, vendo pareja. Teatinos 941. 10-Ab.

AMBULANCIA TRACCION ANI- mal, perfecto estado, venta y tratar: Municipalidad Colina. A-12

FINISIMOS PERRITOS, CRIA CHI- quita Lula, Pomeranis, véndense. Llano Subercaseaux 980. 10-A

PERRO Y PERRA POLICIAL MUY finos, cinco meses, vendo. Avenida Matta 2955. 10—A

7.—Aves y pájaros. (Compra y venta)

GALLINAS, CATALANAS, PINAS, realizo. Dieciocho 237. 9A

HUEVOS FRESCOS. CIENTO 44.— Copiapó 1144 .Teléfono 3904.

8.—Avisos varios

NECESITO EMPLEADO PARA RES- taurant que sea competente y con recomendaciones. Bueras N.o 102. A-10

FABRICA DE LAMPARAS Y FARO- les de fierro coloniales todo estilo. Santa Victoria 326. 9-A.

CASA-CUNA, CRIANZA GUAGUAS, esmeradísima. San Diego 267. 10-A.

EMPRESA ASEOS. ENCERADOS. Santo Domingo 2726. Víctor Sepúlveda. 9—A.

TALLER MODAS, CALADOS, PLI- sados. Arturo Prat 573, casa 18. A-13

LA GERMANO CHILENA, PROPOR- ciona el mejor seguro de la cida. Mayo 7.

AGENTES ENTENDIDOS COLOCA- ción acciones sociedad anónima necesítase. Buena comisión. Ofertas. casilla 3941.

9.—Contadores

ALEJANDRO HAEFELE C contador general. Contabilidades, inventarios, balances, declaración renta. Chile 1552. 9—A

CONTADOR, COMPETENTE Y JO- ven, desee formarse buena situación; casa comercial. Indispensable referencias de Casa Bancaria. Inicial $ 500.00 S. H. Casilla 432. A-11

10.—Casas, departamentos y piezas amobladas. (Ofrecidas y buscadas)

ARRIENDO PIEZA AMOBLADA y sin muebles. San Diego 117. 10—A.

80o ARRIENDO CASA AMOBLADA 3 dormitorios. baño, hall, salón, comedor, servicios. Olivares 1404, esquina Lord Cochrane. 9-Ab.

SE ARRIENDA PIEZA AMOBLADA. Lira 940. A-10

MATRIMONIO EXTRANJERO, SO- lo, busca dormitorio amoblado cocina y baña. Sr. Ban, Correo Central. 10—A.

SEÑORA: ARRIENDA LINDA PIE- za amoblada, balcones calle. San Francisco 454. 12-A

CASA DECENTEMENTE AMOBLA- da con dos dormitorios necesita matrimonio solo arriendo con contrato. Canon no superir a $ 700. Ofertas a R. S. Casilla 2059.

11.—Casas, departamentos y piezas sin muebles. — (Ofrecidas y buscadas)

Casas

ARRIENDASE 550 PESOS ELE- gante y cómoda casa amoblada, carros y camiones a la puerta San Ignacio 914. 9-Ab.

DOY EN ARRIENDO CASA PARA industria. San Pablo 2571. 10-A.

NECESITO CASAM UY ASOLEADA, muy aseada, cuatro dormitorios, hall, prefiriendo baño. Sin agentes. Dirigir condiciones. A. H. P. Casilla 2612. 20-A

MATRIMONIO EXTRANJERO DE- sea alquilar casita o departamento amoblado central. — L. C. 3484. 9-A

$ 580 GRAJALES A DOS PASOS DE Ejército, bajos recién terminados 3 dormitorios, pieza de vestir, toilete, instalado, salón, escritorio, comedor. repostero, cocina y dos servicios. — Miguel Fuenzalida B. Moneda 1061. 11-A

$ 500 BILBAO, A DOS CUADRAS de Vicuña Mackenna, chalet recién terminado, esquina con extensión para jardín, 3 dormitorios fuera servicios.

$ 500 ROSAL ALTOS, BIEN TENI- dos, 4 dormitorios, hall, etc. 11A

$ 250 ARRIENDO CASA ESPACIO- sa 5 piezas fuera servicios. Prefiero extranjero. Santa Elvira 548. 9A

PARA EL 15 DE MAYO PROXIMO necesito casa nueva de seis piezas, fuera de servicio, comprendida dentro del siguiente radio: Rosas, Catedral, de Amunátegui a Almirante Barroso. Ofertas por carta a Huérfanos 2305. 10-A

NECESITO CASA MUY ASOLEA- da, muy aseada, cuatro dormitorios, hall, prefiriendo bajos. Sin agentes. Dirigir condiciones A. H. P., casilla 2612. 17—A.

ARRIENDASE COMODAS FLAMAN- tes casas, cinco piezas, hall, dependencias, luz eléctrica, gas. Riquelme 815 bajos, 821 altos. 9-Ab.

$ 500 ARRIENDO CASA ALTOS. — Verla y tratar: Brasil 276 de 2 a 6 P. M. 9-Ab.

$ 400 ARRIENDO CASA ALTOS San Ignacio segunda cuadra, seis piezas, dependencias, baño, hall, galerías. Tratar Ernesto Goycolea, Huérfanos N.o 1112. 9-Ab.

CASA O CHALET CHICO Y LIM- pio barrio Providencia o Ñuñoa necesito. Canon: hasta $ 450. Cochrane 66. 9-A

REPUBLICA 147, ESPLENDIDOS altos en perfecto estado de aseo y toda comodidad. Tratar en los bajos. A-11

CASITA NUEVA, ARRIENDASE 160 pesos. Grajales 1962. 9A.

30,000 BONITO CHALET FRENTE dos calles. Av. Macul, Nataniel 124, bajos, de 2 a 6. 10—A

$ 400 ARRIENDO ESPLENDIDOS altos, Riquelme 960, diez piezas, hall, galerías, baño instalado. 9—A.

$ 233 ARRIENDASE COMODA CA- sa muy central, A. Prat 234. 10-A.

MATRIMONIO EXTRANJERO NE- cesita casa altos o bajos sin altos en perfecto estado, 2 a 3 dormitorios salón, comedor, baño grande, dependencias. Canon hasta 380.00. Ofertas indicando situación a P. O. G., casilla 2715. 9-A.

200 ARRIENDASE CASAS RECIEN construídas. Tratar: Porvenir 341. 11A

$ 200 ARRIENDASE GRAN SITIO a tres cuadras Estación Central y una de Alameda. Tratar: Teatinos 666. 9—A

ARRIENDO CASA BAJOS CON SIN garage, otra altos asoleada. Llaves: Amunátegui 870. 2 a 5. 12—A

$ 400 ARRIENDASE CASA CON terreno adecuada fábrica. Molina esquina Lincoyán. 10—A

$ 550 CADA UNA, SIN COMISION, arriéndanse casas, altos. Huérfanos 2419, 2441. Verlas: 2 a 5. 12—A

CONDELL 41 AL 21, BAJOS, TODA comodidad cerca Providencia. Tratar Bandera 154, of. 28 o Seminario 60.

$ 250 ARRIENDO CASA, NUEVE piezas, dos patios, parrón. Avenida Salvador 712. (Prividencia). Tratar Santo Domingo 820. 11—A.

ARRIENDASE LINDA CASA EN altos, 9 piezas, 2 toilettes, hall y galerías. Tratar: Moneda 2830. A_10

ARRIENDO QUINTA DOS hectáreas, totalmente plantada, árboles frutales, casita tres piezas. A. Bello 930.

ARRIENDANSE ESPLENDIDAS casas nuevas. Santa Rosa 327. Tratar: Delicias 1588. A-11

SE ARRIENDA UNA CASA CON 6 piezas habitación, con útiles para carnicería o si no para vivir familia en Camino de Melipilla, casi esquina Francisco Huneeus N.o 197. Tratar la misma casa. A-11

SE ARRIENDA CASA ALTOS RE- cién refaccionado, catorce piezas servicio higiénico. Baquedano 443 próxima Catedral. Canon $ 400. — Llaves y tratar: Catedral 2135. 10—A

ARRIENDASE CASA. PROVIDEN- cia 969. 10—A

CHALET DOS PISOS, TODO CON- fort, cuatro dormitorios, 2 toilettes, garage, pieza chauffer. Providencia 239.

240 ARRIENDO CASA 5 PIEZAS, todo servicio, gran patio. Camilo Henríquez 223. Tratar N.o 205.— Carnicería. 9—A.

DESEO ARRENDAR CASA QUINTA en Ñuñoa, cerca carros. Prefiero Irarrázaval .Casilla 3143. 10-A

ARRIENDOS: ACUDA A GUZMAN y Silva, Huérfanos 1317.

ARRIENDO DOS CASAS $ 70, DOS piezas, patio; otra para negocio, tres piezas, galpón. Chorrillos 172.

$ 400 ARRIENDO CASA ALTOS 2 pisos, electricidad, toilette. San Francisco 1116.

$ 265 ARRIENDO BUENA CASA bajos, todo servicio, tratar: Gálvez 1002. Esquina Aconcagua. 11.A

ARRIENDASE EXTENSA CASA-quinta para industrias. Carrión 1826. 9A

$ 600 DOS PIEZAS, COCINA, MA-trimonio solo. Una cuadra carro Ñuñoa, camión Salvador puerta. —Salvador 2129.

Departamentos

$ 200 DEPARTAMENTO COMODO, arriendo. San Diego 165. A—9

DEPARTAMENTO TRES PIEZAS recién refaccionadas, instalación baño, casa familia honorable arriéndase a persona sin niño. Sazié 2033. 10—A.

A MATRIMONIO Y VIAJERO DE provincia arriendo lindos departamentos, casa residencial. Villavicencio 360. 9-A.

DEPARTAMENTO PIEZAS, PERSO-nas solas, arriéndase. Rosas 1018. 10-A.

CASA DE FAMILIA ARRENDARIA departamento a matrimonio o caballero como único arrendatario. Casilla 1984. 9-A.

SE ARRIENDA U NDEPARTAMENto de cuatro piezas. Santa Isabel 0297. 9—A

$ 500 DEPARTAMENTO INDEPEN-pendiente 5 piezas, baño instalado en bajos, arriéndase en manzana residencial. Londres 55. Tratar: Cuadra. "La Nación". A-10

ARRIENDASE DEPARTAMENTO. Serrano 475. 10—A.

ARRIENDO DEPARTAMENTO IN-dependiente. Rosas 2044. 11—A

110 DEPARTAMENTO O PIEZA balcón calle. Gálvez 51.

Piezas

ARRIENDASE BUENA PIEZA CA-ballero sólo; también pieza matrimonio honorable. Alameda 211. 20-A

PIEZA PARA PROFESIONAL, SA-la espera instalada. Alameda 1171. 20-A

ARRIENDASE PIEZAS CON SIN muebles. Catedral 1650, altos. 10-A

ARRIENDO MAGNIFICAS PIEZAS personas, clientes. Gay 1748 10—A.

ARRIENDO PIEZA A CABALLERO solo. Rosal 366. 7—A.

ARRIENDO LINDA PIEZA A MA-trimonio. Precio módico. Delicias 3726. 11—A

ARRIENDO DOS O TRES PIEZAS a señoras o matrimonio Castro 419. 9-Ab.

SE ARRIENDAN 2 PIEZAS Caballeros o señoras solas, Domeyko 1445 9-A

SE ARRIENDA UNA PIEZA A CA-ballero o a matrimonio solo. García Reyes 57. 9-A.

SE ARRIENDAN 2 PIEZAS CA-balleros o señoras solas. Domeyko 1945. 10—A.

CASA FAMILIA ARRIENDA PIEZA calle. Prat 248. A-9

ARRIENDO PIEZA CALLE, MA-trimonio jóvenes honorables. Compañía 3478. Casa familia. A_10

SE ARRIENDA UNA PIEZA A persona sola en Matucana 68 B., casa 27.

SE ARRIENDAN 2 PIEZAS, ALTOS matrimonio o caballero. Marcoleta 412.

ARRIENDO LINDAS PIEZAS. MI-raflores 380. 10-A.

EN CASA HONORABLE SE arrien-dan piezas, espléndidas guardar muebles, escribir: Correo 8.—I. B. de B. 11-A.

ARRIENDO PIEZA PERSONA SO-la. Sto. Domingo 953. 10-A.

CASA EXTRANJERA ARRIENDA regias piezas con balcón con o sin muebles. Delicias 3156, casa A. 13-A

LINDA PIEZA BALCON CALLE Se arrienda. Chiloé 1163. 10-A

ARRIENDASE ESPLENDIDA PIE-za a caballero o matrimonio solo. — Moneda 1422.

12.—Compra y venta de casas y sitios

COMPRO 60,000 PESOS CONTADO, casa chica con extensión, seis piezas, dependencias, cerca carros, cualquier barrio. Dirigirse: Arturo Prat 338. A—15

16,500 SIERRABELLA, CERCA Matta, dos sitios, medianera. Maestranza 1386. 11-A.

45,000 CHALET MODERNISMO. Maestranza 1386. 11-A.

$ 200,000 RENTA 13 o|o VENDO facilidades pago lindo grupo de nueve chalecitos recién construídos, situados y tratar dueño Vicuña Mackenna 1333. 11-Ab.

3,000 PESOS C|U. VENDO DOS SI-tios plantados en Cisterna. Eduardo Matte 1496. 9-Ab.

SITIO EN PLENO CENTRO vendo o permuto, condiciones ventajosas. Tratar: Agustinas 728. Casilla 3170. 10A

VENDO SITIO EDIFICADO, AV. Centenario 1036. Tratar: Amunátegui 308. F. Díaz. A-9

COMPRO PROPIEDAD RENTA hasta cien mil pesos. Libertad 682. 11-A.

VENDO SITIO $ 1,500, ÑUÑOA, Allaga 444. 12A

PERMUTO AUTOMOVIL CHAN-dler por casa o sitio, pago diferencia contado. Lira 182. 13—A.

VENDO LINDA CASA - QUINTA Sin agentes. Recoleta 1037. 11—A

VENDO CASA SEIS PIEZAS Y hall. Carmen 1480. A-11

PARA INDUSTRIA OFREZCO treinta mil metros etrreno, nueve mil edificados, casas, bodegas, pesebreras, etc. Este terreno situado al poniente estación Yungay, tiene fuerza hidráulica, alumbrado eléctrico, góndolas a la puerta, por el bajo precio de ciento veinte mil pesos. Dirigirse: casilla 1845.

COMPRO CASITAS AL CONTADO, de 3 y 4 piezas. Ofertas con precio. R. G. M. Correo Ñuñoa. A-11

$ 14,800 SITIO GRAN PORVENIR, vendo, cerca San Cristóbal, Nueva de Lillo 190. Mide 11 por 36, cerrado, agua, plantado; dos cuartos.— Tratar: San Diego 1356.

CERCA A RECOLETA VENDO CA-sita familia o permuto por sitio.— Av. Chile 563. 11—A

$ 35,000 GALVEZ, PROPIEDAD re-cién refaccionada, pintada al óleo, decorada, ocho piezas, dos patios. Facilidades pago. Dueño: Avenida Matta 656.

OCASION VENDO QUINTA, 4 PIE-zas, 20x52, Constantino esquina Chile 4445 comuna Quinta Normal. Valor $ 15,000. Facilidades de pago. A-11

13.—Compra y venta de negocios

VENDO NEGOCIO ABARROTES poco capital casa habitación, realizo muy barato. Chiloé 1602. 10—A

GANGA SE VENDE NEGOCIO CON derecho a llave, comuna Maipú, avenida Pajaritos 11728, frente a la Panadería. 11—A

$ 6,500 ESPLENDIDO RESTAU-rant, produce $ 1,500 mensuales, vendo por viaje urgente. Salas 254. 9—A.

COMPRO ALMACENES, MERCA-derías, útiles. Maule 1008, casa 5. 9—A.

SAN PABLO 2446 VENDO POR en-fermedad bodega carbón y leña. 9—A.

VENDO NEGOCIO, GAY 2532. 10—A.

SE VENDE UNA PEQUEÑA PEN-sión por cambio de residencia, San Pablo 2337. 10-A.

POR CAMBIO RESIDENCIA VEN-dese sombrerería para señoras. San Diego 162. A-10

COMPRADORES: LIRA 650, TIE-ne en venta boticas, hoteles, almacenes, bares, carnicerías, cabarets y toda clase negocios garantizados. No cobra comisión.

$ 8,000 PERMUTO O VENDO BAR restaurant, gran situación por almacén abarrotes. Lira 650. A-10

VENDO TALLER DE ZAPATERIA, muy buena clientela. Tratar: Castro 141. 10—A

SE VENDE UN NEGOCIO EN $ 450, en Lord Cochrane 608.

VENDO NEGOCITO ABARROTES poco capital o instalaciones completas. García Reyes 1068. A-11

VENDO BAR RESTAURANT CASA Cena. Hotel 21 piezas, largo contrato. Tratar: Manuel Montt 2866. A-11

VENDO ALMACEN, BARRIO PO-puloso, venta buena. Víctor Manuel 1598. A-12

VENDEMOS BUEN NEGOCIO DE paquetería por no poderlo atender. Muy central. Tratar en Puente 710. A-11

$ 500 VENDO NEGOCITO CASA esquina por tener que ausentarme. San Isidro 1450.

CIGARRERIA NOCTURNA VEN-do, Las Torpederas. Tratar: 9 P. M., Bandera 832. 11—A

LAVANDERIA VENDO POR VIA-je, buena clientela. 10 de Julio 897. 11—A.

SE VENDE LA BODEGA EN AVE-nida Salvador 771: romana peso, instalaciones, carbón, leña, pasto, etc. 10—A.

VENDO ALMACEN POCO CAPI-tal, buenas ventas. Tratar, 1 a 2. Avenida España 195. 10—A.

ALMACEN CON HABITACION, muy central, arriéndase la mitad. San Pablo 3681. 10-A

BOTICA VENDO O LA INSTALA-ción con mercaderías. Datos: Ahumada 252, Cigarrería.

VENDO BAR, RESTAURANT 2.a categoría. Bandera 843. 11-A

VENDO PENSION VALDIVIA POR ausentarse de ciudad. Delicias 2140. A-10

VENDO NEGOCIO POCO CAPITAL, Chiloé 1994. 12-A

VENDO EL DEPOSITO DE LECHE Las Cruzadas, ubicado en A. Prat 1404. Tratar: de 9 a 11, 2 a 5 P. M.

VENDO CASA DE PENSION, SAN Pablo 3427. 10-A

SE VENDE LAVANDERIA, INDE-pendencia 1209. 10-A

SE VENDE PASTELERIA, POR En-fermedad San Diego 1246. 9-A

VENDO ALMACEN BUENA SITUA-ción. Tratar: San Diego 880. Zabaleta Hnos. 9A

DEPOSITO LICORES, VENDO bien surtido local grande, patente renovada. Cuevas 1288. 11-A

OCASION COMPRO LUSTRIN. — Matta 1392. 9-A

VENDESE BARATO NEGOCITO menestras, verduras, buena situación. Almirante Barroso 773. A-9

VENDO CARNICERIA POR NO po-derla atender. López 601. 10-A

VENDO ALMACEN POCO CAPITAL, arriendo barato. Espléndida situación. San Pablo 2172. 9-Ab.

POR AUSENTARME DEL PAIS vendo negocio: camisería, ropa blanca, paquetería. Casa espaciosa, contrato, arriendo. San Diego 659. 9A

GRAN CARNICERIA VENDO POR no poderla atender. Castro 647. A-11

VENDO UN NEGOCIO DE MENES-tras, poco capital, muy buena situación, por no poderlo atender. Tratar: Herrera 987. 9-A

14.—Citaciones

SOCIEDAD EMPLEADOS JUDI-ciales.—Cítase a junta general ordinaria y extraordinaria para el 12 del presente, a las 9 P. M., para tratar de asuntos generales en la primera y de la reforma de estatutos en la segunda. Se advierte que es segunda citación.—El secretario. 11-A.

15. — Compras y ventas varias

VENDENSE 8 ESTANQUES DE W. C. con sus cañerías; 4 en perfecto estado; también fierro viejo. San Pablo 2609. 10—A.

¿QUIERE Ud. COCINAR RAPIDO y económicamente? Compre una cocina a parafina. Augusto Graf. San Diego 87. A 24

SE VENDE UNA ESCOPETA FINA y dos rifles de salón, de ocasión. San Pablo 1733. 10-Ab.

VENDO MOLINO JOEL'S, EN PER-fecto estado. Dirigirse: Rancagua: casilla 35. 9-Ab.

COMPRAMOS CONSTANTEMENTE bronce y cobre. Broncería Bove.— San Antonio 46. 9—A.

EXCUSADOS COMPLETOS O AC-cesorios, cañerías, fierro liso, canales, cañones, caballetes, realizamos. Chacabuco 31. 14-A

CARBON ESPINO DE BUENA Cla-se compro. Hago contrato. Dieciocho 690. A—10

OCASION: EXCUSADOS COMPLE-tos, taza blanca, vende. Bulnes 216. 9-A

VENDESE LUSTRIN DOS ASIEN-tos y tres lavatorios de dos llaves.— Serrano 124. 9A

ESCOPETA INGLESA FINA 12 CA-libre véndese ocasión. Serrano 222. 9-A.

SE COMPRA PLOMO A $ 1.20 EL kilo. Riquelme 1099 esq. Mapocho. 10-A.

VENDO MOLINILLO DEL 9 Y VI-driera grande. Bulnes 727. 10-A.

TARROS VACIOS ACEITE DE LI-naza, vendo mil. San Diego 936. 11A

VENDO CHARQUI GARANTIZADO vacuno de primera clase. Chiloé 1980.

OCASION VENDO COCINAS ECO-micas y gas. Califont a carbón.— San Diego 265. 10—A.

PIPAS, CUARTEROLAS, VENDO. Matta 739 9—A.

METALES USADOS, GALPONES, planchas techo, negras, blancas, compro. Matta 739. 10—A.

SE VENDE DE OCASION RICA cocina gas, americana, calentador baño, archivador metálico, Remington portátil, máquina perforadora cheques. Santo Domingo 1241. 11—A.

PISTOLA DE OCASION VENDO. Maestranza 1447.

AHUMADA 24, VENDO BOTELLAS vacías, recortes de pan, bolsas vacías. A-10

5,000 CARBONES BIOGRAFO vendo ocasión. Subercaseaux 132. A-10

VENDO 60 SACOS DE CISCO $ 5 saco. Copiapó 330. 10—A.

SE REALIZA AL COSTO LA EXIS-tencia de la Bodega Avenida Salvador 771. Carbón litre $ 8.80; blanco $ 7.50; coke $ 8. 10—A.

PAPEL PARA ENVOLVER blanco en rollos para porta-rollos calidad extra, $ 1.10 el kilo. Ofrece Copiapó 1085. 11—A.

HERRADURAS VENDO. LO EN-calada 71. Ñuñoa. 11—A.

ROMANA 400 KILOS, MARCA HO-we, vendo. Artesanos 983. 10-A

COCINA IMPORTADA OCASION. vendo. Carmen 778.

SE VENDE COCINA ECONOMICA barata. Av. Ecuador 3818. 10-A

COMERCIANTES: CARBON ESPI-no, 5 kilos mínimum, muy de primera a $ 12.60, sin saco, puesto en bodega. Matucana 22. Bodega Chile.

SE REGALAN 30,000 KILOS DE recortes de hoja lata. Tratar: Toro Mazotte 105. 11-A

CICLISTAS: ESTUFA PARA ES-maltar bicicletas, vendo ocasión. Brasil 27 B.

OCASION: VENDO PARTIDA GRA-sa derretida de 1.a clase. Carnicería Echaurren 104. A-10

OCASION VENDO BUENA COCINA de cuatro platos. San Diego 1735. 10-A

ROMANA 500 KILOS, OTRA BED-ford, 400, vende Avenida La Paz número 2. 11A

Cuerpo de Bomberos

CUERPO DE BOMBEROS.—CITA-se a elección de 2.o Comandante el Lunes 12 del actual, a las 9.45 P. M.—El secretario general.

8.a Cía. DE BOMBEROS LA UNION es Fuerza.—De orden superior cito a la compañía a academia y ejercicio para el Domingo 11 del presente, a las 9.30 y 9.45 A. M., con uniforme de trabajo. Punto de reunión: el cuartel. Asistencia muy recomendada.—El ayudante.

12.a COMPAÑIA DE BOMBEROS.— "Chile Excelsior". — De orden superior cito a la Compañía a academia general para hoy Miércoles 7 a las 9.30 P. M. Uniforme de trabajo. — Punto de reunión: el cuartel. Se recomienda la asistencia. — El Ayudante. 9A

12.a COMPAÑIA DE BOMBEROS. — "Chile Excelsior". — Cito a la Compañía a reunión ordinaria para hoy Viernes 9 a las 9.45 P. M. Tabla: Admisión de voluntarios, informe de la comisión revisora de libros, nombramiento de miembros honorarios, balance de tesorería y demás a que haya lugar. — El Secretario.

12.a COMPAÑIA DE BOMBEROS. — "Chile Excelsior". — De orden superior cito a la Compañía a revista de uniforme para hoy Viernes 9 a las 9.15 P. M. Punto de reunión: el cuartel. Tenida: Uniforme de parada. — El Ayudante.

16.—Dentistas

DENTADURAS Y COMPOSTURAS, piezas quebradas en tres horas.— Alameda 2740. 10—A.

17.—Escuelas de choferes

ESCUELA PRACTICA CHAUF-feurs mecánicos; cursos rápidos, varias marcas, djurnos, nocturnos. Vicuña Mackenna 456. Arredondo. 31—Jun.

ESCUELA DE CHAUFFEURS Y me-cánica, atendido por mecánico alemán. Larraín y Cía. Garage Maipú 70. 17A

18.—Extravíos y hallazgos

DOY BUENA GRATIFICACION A la persona que devuelva una tenquita chica de los balcon de casa calle Ahumada N.o 40 no es tanto lo que vale, pero su dueña la conserva. 9—A

CARTERA PERDIDA AYER, FA-vor devolverme documentos por correo o personalmente, guardando el dinero como gratificación. — M. Paraud, 102, Ahumada.

HABIENDOSE EXTRAVIADO LA libreta de la Caja de Ahorros N.o 91508, queda sin valor por haber dado el aviso correspondiente. 11—A

19.—Empleados para comercio y ofcinas. (Pedidos y ofrecidos)

JOVEN CON CONOCIMIENTO DE Contabilidad, cuentas corrientes, bancaria y comercial, actualmente ocupado, con muy buenas recomendaciones, se ofrece al Comercio o Banco, dirección: A. D. V., Casilla 81 D. 13—A.

JOVEN BUENA LETRA, SE OFRE-ce trabajos de oficina. Dirección: M. A. C., Seminario 1460. 9-A

SEÑORITA FARMACEUTICA NE-cesito. Dirigirse por carta: Catedral 2461. 10-A

JOVEN ACTIVO Y COMPETENTE para el ramo librería necesito, con buenos informes, 21 de Mayo 880. 10—A

SE NECESITA SEÑORITA FARMA-céutica. Nataniel 690. 9—A

JOVEN COMPETENTE PARA VEN-dedor camisería con buenos informes necesito. Puente 776. 9-A

!!!JOVENES!!! CON DIEZ PESOS pueden trabajar independientemente, vendiendo productos conocidísimos, que deja el 40 o|o. Estado 15. 10—A.

AHUMADA 24, NECESITO SEÑO-rita para venta confitería, buena presencia y recomendada. A-10

JOVENES PARA CORRETEAR NO-velas de éxito, necesitamos. Dos pesos diarios y comisión. Jofré 355.

OFRECESE SEÑORITA CAJERA, conocimientos contabilidad. Ocupación decente. R. E. Carrión 1895.

NECESITAMOS CABALLERO AC-tivo, conocedor corretaje propiedades. Ofrecemos las mejores garantías. Huérfanos 1059. 2.o Piso. — Oficina 23. 12—A

SE NECESITA CAJERA, RESTAU-rant Cerro Santa Lucía.

CASA IMPORTADORA NECESITA junior. Casilla 2467.

NECESITO JOVEN EMPLEADO, trabajos oficina. Sastrería Merced 773.

DOS SEÑORITAS MUY COMPE-tentes en venta de pieles. Bandera 125. 10-A

EMPLEADO PARA COBRADOR con fianza se necesita en Puente 670.

SEÑORITA DE TRATO AMABLE para mostrador de tintorería, que sea competente, necesita Tintorería Las Novedades. San Francisco 409. Presentarse en la mañana.

JOVENES PARA CORRETAJE DE ampliaciones, se prefieren prácticos. San Diego 1015.

SE OFRECE SEÑORITA PARA CA-jera o cualquiera ocupación decente.—A. T. D., Correo 7. 10-A.

SE NECESITAN JOVENES GRAN-des. Avenida General Bustamante N.o 144.

NIÑO ATENDER OFICINA NECE-sito. Estado 15.

NECESITO NIÑA COMPETENTE para mostrador de panadería, puertas adentro. Se exigen buenas recomendaciones. Inútil presentarse sin este requisito. Moneda 2701. 10-A

SE OFRECE JOVEN PRACTICO abarrotes y conocimientos comercio. Excelentes informes, honradez. Casilla 282. 10-A

20.—Frutos varios. (Compra y venta)

VIÑA LO PRADEL, SIGUE VEN-diendo barato uva fina y para chicha. Carros y góndolas Negrete. A_9

MANZANAS VENDO POR CAJONES verlas: Román Díaz 303.

21—Hacienda, fundos, chacras y terrenos. Compra-Venta y arrendamientos

DESEO ARRENDAR PRONTO chacrita con casa habitación, camino longitudinal hasta Paine. Ofertas: Santa Rosa 872. 10—A.

22.—Hoteles y pensiones

CATEDRAL 2679 OFRECE PIEZAS balcones, pensión. 13-A.

FAMILIA ARRIENDA BONITA pieza con pensión, matrimonio o dos personas. Maestranza 154. 10—A

SE ARRIENDA PIEZA CON PEN-sión a persona sola. Matucana 52. 9—A.

ARRIENDASE PIEZAS CON PEN-sión a personas honorables en casa tranquila y sin pensionistas. Tarapacá 1019, 2.o piso. 9-Ab.

UNO O DOS CABALLEROS QUE deseen vivir tranquilos, ofrezco en chalet pieza y pensión. Casilla 2411. R. C. R.

PIEZA CON PENSION ARRIENDO. Tarapacá 1019, al llegar a Prat.

ARRIENDO PIEZAS CON PENSION San Francisco 323. A-11

ARRIENDASE PIEZAS AMOBLA-das, con pensión, días, semanas, meses. Prat 22. 10—A

ARRIENDASE PIEZA CON PEN-sión. Nataniel 340. A-10

ARRIENDASE PIEZAS CON PEN-sión. Serrano 341. 11—A

BUENAS PIEZAS CON MUEBLES, con o sin pensión. Marcoleta 545. 11—A

ESTUDIANTES, 120 EXCELENTE pensión, pieza amoblada. San Antonio 812. 10—A

ARRIENDO DOS PIEZAS A CABA-llero solo, doy pensión de mesa.— Agustinas 829. 12—A

ARRIENDO DOS PIEZAS GRAN-des, bonitas con pensión. Bellavista 195. 13—A.

ARRIENDASE PIEZAS CON PEN-sión San Diego 172. 10-A

PRAT 169 ARRIENDO PIEZA CON pensión sin muebles. A-9

PIEZAS CALLE, PENSION, TELE-fono, todo respeto. Carmen 56. 11—A.

PIEZA, PENSION, MATRIMONIO, señoras, casa sin pensionistas. Rosas 2063. 11—A.

HUERFANOS 2423, RESIDENCIA para caballeros, matrimonios, señoritas y estudiantes de provincias, precios módicos, comida insuperable. 12—A.

SAN DIEGO 79, CENTRALISIMO arrienda piezas pensión, viajeros. 12—A.

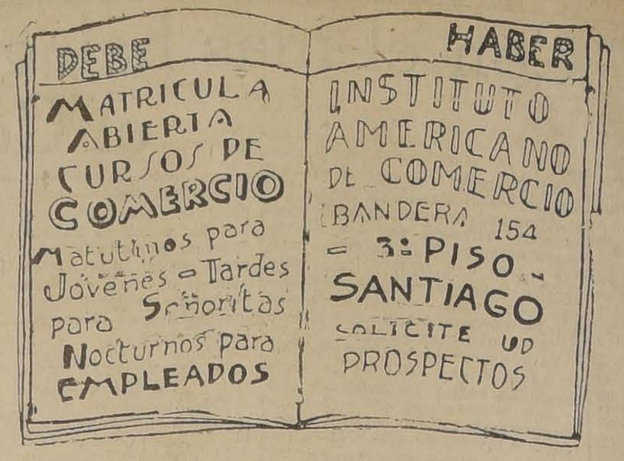

PIEZA LA CALLE, CON PENSION arriéndase. Claras 144. 12—A

ARRIENDASE DEPARTAMENTO con pensión a matrimonio o personas sin niños. Libertad 564. 11—A.

ALAMEDA 975, PIEZAS AMOBLA-das, pensión caballeros honorables. 15-A

ESPLENDIDAS PIEZAS AMOBLA-das, balcones calle, para matrimonios, pensión. Catedral 1287. 9-A.

CASA SIN PENSIONISTAS, ES-pléndidas piezas, pensión. Maestranza 228. 10A

DELICIAS 2224 FRENTE PEDA-gógico, ofrece espléndidas piezas, pensión familia. 11-A.

SE ARRIENDAN PIEZAS CON pensión. Nataniel 118. 9-A.

PIEZA CALLE, PENSION MATRI-monio. Nataniel 180. 9—A

DEPARTAMENTO CALLE, PEN-sión. Lira 176. 10—A

PIEZA, PENSION, CARMEN 135. 10—A

HUERFANOS 2423, RESIDENCIA para caballeros, matrimonios, señoritas y estudiantes de provincias, precios módicos, comida insuperable. 13—A

O'HIGGINS 1492 ARRIENDO PIE-za amoblada con pensión para caballero. 9—A

OFREZCO A MATRIMONIO HONO-rable linda pieza pensión. Villavicencio 62. 9—A

PENSION CON SIN PIEZA, SANTO Domingo 1150. 12—A.

LINDAS PIEZAS BALCON, PEN-sión. Cochrane 431. A-9

PIEZA CON SIN PENSION. BRA-sil 66. 9-A.

DIAS, MESES, PENSION PIEZAS amobladas. San Diego 110. 9-A.

EN CASA DE RESPETO SE DA pen-sión a señorita estudiante. Echeverría 1011. 10-A

23.—Instalaciones y accesorios para negocios. (Compra y venta)

INSTALACION COMPLETA ALMA-cén, romana 120 kilos, molinillo, etc. vendo, 450 pesos. Erasmo Escala 2661. 10—A

VENDO UTILES PARA CARNICE-ría y muebles peluquero y lustrín. Victoria 744.

DE OCASION VENDESE PEQUE-ña instalación y peso de mostrador Bezanilla 1465. 10—A

200 SE VENDE UN MOSTRADOR, vitrina, estantería y balanza. Porvenir 464.

ESTANTERIA CON PUERTAS VI-drio, estantes, de ocasión vendo. Estado 48.

VIDRIERAS GRANDES, PORTATIL vendo $ 150. Castro 653.

INSTALACION Y LETRERO LU-minoso para cigarrería véndese. Puente 582. 11-A

24.—Instrucción y educación. (Colegios, academias y profesores)

PROFESOR CONTABILIDAD, TA-quigrafía, redacción, métodos prácticos, gran experiencia, ofrece servicios institutos particulares y clases privadas. Santa Rosa 356. 11—A

INSTITUTO SAN MARTIN. — SAN Martín 64. — Recibe internos, medio pupilos y externos. Kindergarten, preparatorias y humanidades. —Profesores de Estado en cada ramo. Exámenes válidos en el establecimiento. Matrícula abierta. Durante las noches funcionan en el mismo Instituto cursos especiales de comercio y de humanidades, de sistemas antiguo y concéntrico. 17-A

CURSO RAPIDO MECANOGRAFIA, enseñanza esmerada. Instituto Pinochet Le Brun. Huérfanos 1657. 10—A.

LICEO CHILENO. — SEÑORITAS, niñitos. Sotomayor 621-625. Matrícula abierta. Clases funcionando. Exámenes válidos. Humanidades, preparatorias. Kindergarten. Internado, Externado, medio pupilaje, clases adornos sin gravámenes alumnas. Pensionado estudiantes universitarias. Ab-15

CURSOS DE COMERCIO, SECCION independiente para señoritas. Contabilidad, Taquigrafía, Aritmética, Idiomas. Escritura máquina. Cursos nocturnas para empleados. Enseñanza por correspondencia. Pida prospectos. Instituto de Contabilidad. Santo Domingo 831. Teléfono 4136. 9-A.

ACADEMIA DE CORTE Y CON-fecciones. Puente 562. Señoras, señoritas. Para ganarse la vida, libre e independiente, hay que obtener una profesión de porvenir. ¿Cómo conseguirlo? Tomando clases aquí. Cursos rápidos, clases mañana y tarde. Córtanse moldes sobre medida, confecciónanse trajes y sombreros.—Mme. Briant. 15—A.

INTERNADO PARA NIÑOS DE 7 a 14 años. Precios módicos. Quedan pocas vacantes. San Pablo 2609. 30—A.

DOY LECCIONES PIANO, TEORIA y Canto, impostación moderna. Enseñanza rápida. Madrid 811. Ab—10

ACADEMIA D. CORTE Y CON-fecciones. Puente 562.— Señoritas: Para luchar y salir airosa en la vida, es necesario poseer una profesión. ¿Cómo obtenerla? Tomando lecciones en esta Academia. Clases mañana y tarde. Córtanse moldes sobre medida, confecciónanse trajes y sombreros.— Mme. Briánt.

ANA JEWELL, PROFESORA IN-glés, estudios en Inglaterra. Catedral 2353.

INSTITUTO COMERCIAL DE Santiago. Agustinas 1060. Matrícula abierta, nuevos cursos: contabilidad, taquigrafía, idiomas, dactilografía. Tardes funcionan únicamente cursos para señoritas.

¡APRENDA! BELLEZA CIENTIFI-ca. Instituto Profesional Presidente Alessandri. Bandera 127.

¡OJO! INSTITUTO PROFESIONAL Presidente Alessandri. Contabilidad. Perito Mercantil, taquigrafía, redacción comercial, aritmética, inglés, alemán. Bandera 127.

¡OJO! ESCRITURA A MAQUINA, taquigrafía. Instituto Profesional Presidente Alessandri. Bandera 127.

¡OJO! MECANICA DENTAL, PEDI-curo, cirujano, masaje. Instituto Profesional Presidente Alessandri. Bandera 127.

¡¡OJO!! INSTITUTO PROFESIONAL Presidente Alesandri. (Autorizado por el Supremo Gobierno). Enseñanza primer orden ,rápida, especial, económica. Cursos diurnos, nocturnos, clases particulares y "por correspondencia". Diplomas válidos, legalmente autorizados. Bandera 127. (Anexo independiente Escuela Nacional de Masajistas). Director: Prof. Díaz Gascogne.

INSTITUTO MERCANTIL, PLAZA Armas. Merced 882. Fundado 1904. El primero en su género, según estadística oficial. Hasta 1925 ha graduado 4.863 alumnos. Mantiene record enseñanza correspondencia Chile, extranjero. Diplomas legalizados. 11-A

$ 20 MENSUALES SEÑORITA DI-plomada Conservatorio enseña piano. Delicias 2726. 9—A.

PROFESORA INGLESA RECOMEN-dada hace clases particulares. Santa Rosa 60. 9-Ab.

PROFESORES ESTADO PREPA-ran humanidades. Cursos especiales inglés, contabilidad, castellano, aritmética. Precios reducidos. — Clases mañana, tarde y noche. Delicias 357. 9-Ab.

COLEGIO EUROPEO PARA SEÑO-ritas. Teléfono 1388. Delicias 2266. Humanidades completas, exámenes válidos. En sección infantil y preparatoria recíbense niñitos. Internas, medio pupilas, externas. Música y piano con exámenes válidos. Matrícula abierta. Pídanse prospectos. 15—A

PEDAGOGA EN INGLES HACE clases. Avenida Santa Elena 942. 10—A.

25.—Instrumentos musicales, afines y accesorios. (Compra-venta y composturas)

VICTROLA MUEBLE GRANDE, LA mejor marca, vendo ocasión San Pablo 2786. A—9

VICTROLAS, GRAMOFONOS, MA-quinas de coser y tejer compongo, también a domicilio. San Pablo número 2786. A—15

PIANO ALEMAN MODERNO VEN-dese 2,400. Cochrane 181. 9—A.

VICTROLAS DE TODOS MODELOS facilidad de pago. Entrega inmediata. San Pablo 2215. 10—A.

DISCOS HEMOS RECIBIDO LAS últimas novedades en bailables y cantados. San Pablo 2215. 10-A.

VICTROLAS, GRAMOFONOS, composturas económicas, repuestos legítimos. San Pablo 2215. 10-A.

5 PESOS DISCOS VICTROLA. Bandera 191. 10-A

RICO PIANO, PERFECTO ESTA-do vendo ocasión. Santa Rosa 231 (interior). 9-A.

PIANO ALEMAN CARL HARTD, tres pedales, véndese, $ 3,000. Santo Domingo 2317. A-10

PIANO DE OCASION, VENDO. Unión Americana 55. A-9

POR VIAJE REGALO FLAMANTE piano alemán $ 2,200, costó $ 8,800. Chacabuco 573. 9-A.

VICTROLA GRAN MUEBLE OCA-sión vendo. San Martín 826. 9-A.

COMPRE DISCOS EN ESMERAL-da 875. Llegaron novedades bajo precio, compongo victrolas precios módicos. Esmeralda 875. 9A

PIANO ALEMAN VENDO OCA-sión. Gálvez 565. 9—A

GRAN OCASION, AUTO-PIANO flamante, vendo ocasión única. — Marcoleta 467. 9—A

PIANOLA CON 20 PIEZAS VENDO $ 150 Subercaseaux 132. A-10

NECESITO ARRENDAR PIANO estudio. Subercaseaux 132. A-10

¡OCASION!: RIQUISIMO AUTO-piano gran marca, sin uso, realizo. San Ignacio 169.

PIANO PERFECTO ESTADO realizo 1,200 por viaje a Europa. Verlo de 10 a 12. Sazié 2352.

COMPRO PIANO, INDICAR MAR-ca. Casilla 3219.

PIANO ALEMAN, VENDO OCA-sión única. San Isidro 127.

PIANO CARL HART, CASI NUE-vo vendo, 2,800. Santo Domingo 592.

PIANO KOLLER Y CAMPBELL, 3 pedales, 88 notas vendo, hago cambios. Miraflores 571.

RICO PIANO, FLAMANTE VENDO $ 1,500. Santo Domingo 2008, esquina Brasil.

PIANO ALEMAN Y AUTOPIANO flamante vendo ocasión. Ahumada 31.

PIANO FLAMANTE 1,600, ACADE-mia musical. Agustinas 2027. 10-A.

COMPRO VICTROLA VICTOR. — D. U. Correo 9. 10-A

VENDO VICTROLA VICTOR NUE-va. Carreras 415. 10-A

PIANO ESTUDIO VENDO, SAN Die-go, 1815. 11-A

26.—Libros y estampas. (Compra y venta)

TESORO DE LA JUVENTUD flamante regalo. Castro 53.

COMPRO LIBROS, REVISTAS tampillas. San Diego 1[illegible]

LIBROS COMPRO, SAN DIEGO [illegible]

INTERESANTES OBRAS nas, Derecho, Historia, [illegible] dese librería "Delicias [illegible]

27.—Medicinas y [illegible]cias

SIFILIS, GONORREA, [illegible]cia. Consultas gratuitas [illegible] turna 8 a 10. Rayos [illegible] doctor Cifuentes. Santo [illegible] 1958.

28.—Materiales de [illegible]trucción. (Compra y venta)

ADOBES VENDE Rabaglio Tobar. Delicias [illegible] Amengual.

EXCUSADOS COMPLETOS cesorios, cañerías, fierro [illegible] les, cañones, caballetes [illegible] Chacabuco 34.

$ 7,60 PLANCHA FIERRO acanalado para techo, [illegible] Bandera 827.

BALDOSAS DE PIEDRA das viejas compro. Cañ[illegible]

ARENA GRUESA LAVADA pio necesito. Catedral [illegible]

SE VENDEN DOS PLANTAS mol y máquina embo[illegible] dero N.o 64.

TEJAS USADAS, VENDO tas domicilio, República [illegible]

$ 40 REGALO 3 PUERTAS ja, Lira 1556.

VENDO DOS PUERTAS metálicas con tragaluz [illegible] metros de ocasión. Av[illegible]

TIERRA DE HOJAS [illegible] Esperanza 538.

TEJAS, TEJAS, REALIZO Reyes 10.

ADOBES NUEVOS VENDO 1288.

GALPON 25 PLANCHAS ples importado y enmal[illegible] do, Avenida La Paz N.o [illegible]

29.— Máquinas, [illegible] afines y accesorios [illegible] venta y compo[illegible]

MAQUINAS ESCRIBIR lar sumar grandes [illegible] Nueva York 58.

MAQUINA DE ESCRIBIR precio $ 100. Calle Nueva [illegible] Edificio Aristía.

MAQUINAS DE ESCRIBIR ocasión vendo. Calle [illegible] 58.

COMPOSTURA MAQUINAS gún el señor Vial, de la [illegible] bir especialista, ex-taller [illegible] nental. Nueva York 81.

VENDO MAQUINA TEJER y seda

VENDO ESCRITORIO ESTILO mi-
nistro. Marín 32. 9—A.

ANTIGUEDADES REGALO: MUE-
bles, objetos. Bellavista 0118. A—10

ELEGANTE AMOBLADO TAPIZ
cretona regálase $ 340. Loreto 201. Ab.-8

VENDO BARATISIMO MUEBLES
salón. Maestranza 1266. 9-Ab.

VENDO BILLARES CASI NUEVOS
cocina gas, seis platos, mampara, mesa hojas. Copiapó 1474. 9-Ab.

ANTICIPO FONDOS POR MUE-
bles, pianos a consignación, desembolso, compro menajes, casa remate. San Antonio 74. 10-A.

PIEZA AMOBLADA BALCON CA-
lle arriéndase. San Francisco 106. 9-A.

Especialidad sillas desde 100 pesos docena. Venga consultarse Fábrica Nacional de Muebles. Serrano 398. 12-A

VENDO MENAJE COMPLETO CO-
medor, dormitorio moderno, flamante. San Diego 73. 10A

MUEBLES DE SALON, COMEDOR,
dormitorio, y cristalería vendo, por desocuparme, Jofré 330. 10-A

SE VENDE AMOBLADO COME-
dor, mesa, 1|2 de sillas tapizadas cuero, baño, zinc, servicio té, plato, y varios otros. Diez de Julio 1945. 9-A.

MUEBLES Y CATRE BRONCE
compro de ocasión. Manuel Rodríguez 758. 10-A.

COMPRARIA GUARDARROPA, A
particular. Ofertas: G. Z. H., Casilla 81-D. 10—A

MATRIMONIO SOLO, EXTRANJE-
ro, busca dormitorio amoblado con cocina, baño. Ofertas: Sr. Ban, Correo Central. 9—A

SE VENDE UNA MARQUESA PA-
ra matrimonio una percha de ropa, vitrina en Coquimbo 1173, de 9 a 11 A. M. A—9

VENDO CATRE FIERRO CON
colchón. José Miguel de la Barra 1111. 9—A

VENDO ROPERO TRES CUERPOS,
cómodo dormitorio, muebles varios. Almagro 275. 11—A

VENDO MEDIO AMOBLAD INGLES
una mesa, una vidriera. Nataniel 364. A-10

VENDESE AMOBLADO COMEDOR
estilo americano. Tratar: 10 de Julio 364. A-11

COMPRO TODA CLASE MUEBLES
y remates, anticipo fondos. San Pablo 1071. A-14

VALE URGENTE REALIZO: SA-
lón dorado 750; Alfombra persa, piano alemán, comedor, dormitorio, catres bronce, escritorio cortina, caja fondos, lámparas eléctricas, paragüero. Varios otros bajísimos precios. San Ignacio 169.

COMPRAMOS MUEBLES, CATRES
y colchones usados. Vamos a domicilio. Castro 528. 8—M.

VENDO UN APARADOR Y DOS
camas. Riquelme 844.

VENDO LINDO ESPEJO LUIS XV,
dos metros. 21 de Mayo 843.

OCASION VENDO ESCRITORIO MI-
nistro, estante, sofá, cuatro sillas. Serrano 657.

VENDESE UN CATRE PLAZA Y
media. Santo Domingo 1648. 11-A

ROPERO INGLES 160, PEINADOR,
velador 180, catres, colchas, sommiers, 1|2 docena sillas comedor, 60 mundo. Sta. Filomena 80.

AMOBLADO SALON, ESCRITORIO
comedor, dormitorio sueltos, vendo. Santo Domingo 2008, esquina Brasil.

POR CAMBIO RESIDENCIA VEN-
dese barato: Muebles sueltos, plancha, leña, cocina económica. Riquelme 48.

VENDO JUEGO COMEDOR, ROPE-
ro, peinador, velador y medio amoblado salón granate, por viaje, vendo barato. Sotomayor 833.

MUEBLES DORMITORIOS, COME-
dores, salones, escritorios, variedad estilos y especialidad en coloniales. Precios bajísimos. Grandes facilidades de pago con entrega inmediata. Especialidad sillas desde 100 pesos docena. Venga consultarse Fábrica Nacional de Muebles. Serrano 398. 13—A

31.—Notificaciones comerciales

CON ESTA FECHA HE COMPRADO el negocio a don Justino González Cabrera, ubicado en la calle Arturo Prat 1796, denominado "Juvenal". No respondo por cuenta alguna que haya contraído este señor después de 3 días. 9-Ab.

HABIENDOLE COMPRADO EL NE-
gocio, San Ignacio 1059, a Tarcisio Castro, no respondo por cuentas pasado 3 días. Francisco Centeno. A-9

HE COMPRADO LA CARNICERIA
de Luis Véliz, Castro 647. No respondo por ninguna cuenta pasado 3 días. Brasil 4. Carlos Ramírez. 9A

HE COMPRADO LA LAVANDERIA
de don Carlos Villegas, en Vicuña Mackenna N.o 1063|1065; no respondo por cuenta pasado 3 días. 10—A

ESCUELA DE APLICACION DE In-
fantería de San Bernardo. — Por encargo de la Administración de Caja, se avisa al comercio e interesados que deben presentar las cuentas pendientes a su favor, con un resumen numérico del total de la deuda actual. Plazo: hasta el Sábado 10 de Abril. — La Dirección. 10A

HABIENDO COMPRADO EL NE-
gocio almacén calle Avenida Francia 1102, Bélgica, de los señores Hellman Hermanos, no respondo por cuenta pasado tres días.— M. V. 11—A.

HABIENDO COMPRADO EL NE-
gocio de bar y restaurant de Custodio Castillo, ubicado en Francia N.o 1129, no respondo por ninguna cuenta pasado tres días. — Wenceslao Quiroz 11-A

HABIENDO COMPRADO EL NE-
gocio abarrotes a Misael Carrillo, Copiapó 67, no respondo por ninguna cuenta pasado tres días de esta fecha.—Pedro Léctora. A-10

33.—Oficios, locales y ga-
ges (Ofrecidos y buscados)

ALMACEN DELICIAS 335 ARRIEN-
dase. Tratar: 335. 9-A.

ALMACEN COMERCIAL ARRIEN-
dase barato. Av. Matta 616. A—11

ARRENDAMOS PARA TALLER,
fábrica, garage, o bodega el espacioso local que ocupó el antiguo garage Buick. Tratar, Morrison and Co. Ahumada 65. 12—A.

ALMACENCITO EN ESQUINA,
con derecho a llave, véndese muy barato. Ecuador 3900. 9-Ab.

LOCAL A LA CALLE PARA IN-
dustria, negocio, arriendo. San Isidro. 9-A.

ARRIENDO BOXES PARA GON-
dola y autos de 20 a 40 pesos, amplio local. 10 de Julio 103. 9—A.

SE ARRIENDA UNA BODEGA
subterránea en pleno centro. Tratar: Compañía 1073. 9-A.

GARAGE NUEVO CON AGUA, LUZ,
arriéndase. Santo Domingo esquina Mosqueto. 9-A.

ARRIENDO CASITA, PUERTA IN-
dependiente, negocio local góndolas. Bellavista 0359. A-10

$ 270 ARRIENDO ALMACEN ES-
pacioso para cualquiera clase de negocio o industria con casa habitación. San Borja 333. 10 A.

LOCAL ESPACIOSO CON O SIN
casa grande anexa, arriéndase. Catedral 1559. 9-A

GARAGE COCHRANE 1154, OFRE-
ce local para guardar góndolas y autos. 10-A

ARRIENDO BOXES AUTOS 20.
Góndolas 30 pesos, amplio local. 10 de Julio 103. 10A

ALMACENCITO TRES PIEZAS, patio, cocina, gran cité, barrio populoso, ciento setenta pesos. — Santa Rosa 1494. 10—A

$ 650 ARRIENDO GRAN ALMACEN
con subterráneo en Agustinas 1056. Tratar Morandé 450, of. 46.

34.—Operarios para fábricas, talleres, etc. (Pedidos y ofrecidos)

Tipógrafos

OFRECESE CAJISTA REMENDIS-
ta sabe algo prensa pedal, dirigirse: Matucana N.o 897. 9A

Carpinteros y mueblistas

MAESTROS Y OFICIALES MUE-
blistas necesito. Providencia 1589. 9—A

MUEBLISTAS COMPETENTES NE-
cesito. San Diego 1065. 9A

NECESITO BUENOS CARPINTE-
ros con banco y herramientas. Cóndor 1071. 9-A.

CARPINTERO NECESITO. SAN PA-
blo 1549.

NECESITO CARPINTEROS GOTI-
cos. Eleuterio Ramírez 1243.

MAESTRO CARPINTERO QUE en-
tienda en planos se necesita. Esperanza 538. 11—A.

MUEBLISTAS, OFICIALES ADE-
lantados necesito. Prat 353. 10-A.

MUEBLISTAS COMPETENTES NE-
cesito. San Diego 1065.

CARPINTERO SE NECESITA, QUE
haga asiento para excusado. Chacabuco 31.

Sastres, costureras y modistas

COSTURERAS MUY BUENAS NE-
cesito. San Pablo 2735. 10—A

SE NECESITAN AYUDANTAS muy
competentes en moda. Avenida Brasil 51. 9-A

OFICIALES SASTRES SE NECE-
sitan, talleres 5.o piso. Gath y Chaves. 9-A

CHALEQUERAS SE NECESITAN,
talleres 5.o piso. Gath y Chaves. 9A

COMPOSTURERA MUY COMPE-
tente necesita, Sastrería Lozano. San Antonio 493. 9-A

NECESITO COSTURERA SASTRE
adelantada. Martínez Rozas 2066. — Casita 4. A-9

UNA AYUDANTA MUY COMPE-
tente en trajes elegantes necesita Estado 357. Altos. 10-A

SE NECESITAN BUENAS COSTU-
reras para ropa blanca, Fábrica Larrañaga, Dávila 663.— Díaz y García. 9—A

SE NECESITA COSTURERA SAS-
tre adelantada. Catedral 1235. 10A

NECESITO UNA COSTURERA com-
petente. Lord Cochrane 47.

VESTONERAS DE PRIMERA NE-
cesitamos. Moneda 843.

NECESITO AYUDANTA VESTONE-
ra. Esperanza 60, casa 9.

NECESITAMOS VESTONEROS bue-
nos, co nmuestras, pagamos buenos precios. Bascuñán N.o 74. 10-A

NECESITO VESTONERA ADELAN-
tada. Portales 2637.

Zapateros

CORTADOR DE CALZADO Y TA-
labartero para hacer pelotas football. Cuevas 1274. Necesita. 9-A.

NECESITO OFICIALES REPUJA-
dores y buenos pulidores plateadores. Chacabuco 7. A-9

FABRICA DE CALZADO.—SE NE-
cesitan aparadoras y dobladoras de cuero. Lira 965. 12—A.

NECESITASE ARMADOR BLAK O
Goodyear. Av. Matta 638. 10-A

FABRICA CALZADO NECESITA,
aparadoras, empuntilladora. Chacabuco 554. 10-A

ZAPATERO BUEN COMPOSTURE-
ro necesito, pago bien. Alonso Ovalle N.o 879.

ZAPATERO BUEN COMPOSTURE-
ro que haga nuevo. Purísima 187.

APARADORAS DE CALZADO NE-
cesito. Brasil 31.

Oficios varios

NECESITO PANADEROS. PROVI-
dencia 1304. 9—A.

NECSITO TORNEROS BRONCEROS
Tocornal 678. 9-Ab.

PELETERAS VARIAS COMPETEN-
tes, pago pesos $ 10. Trabajo todo el año, necesita. Peletería Rosas 2222. A-11

FLORISTAS, QUE ENTIENDAN EL
ramo, necesítanse. Ahumada 175. Presentarse entre 11 y 12 A. M. 9—A.

SOMBREREROS NECESITO. SAN
Diego 949. 10-A.

FINERAS PARA TINTORERIA Ne-
cesito. Pago muy bien. San Antonio 368. 9-A.

SE NECESITAN BUENOS MAES-
tros pasteleros. Independencia 831. 10-A

TORNERO MECANICO NECESI-
tase. Fontecilla 146. 9—A

CORTADOR DE CUEROS NECESI-
to. Fábrica de Carteras. Ahumada 356. A-1

BUENA PREPARADORA EN SOM-
breros, necesito. San Francisco 103. A-9

CORTADORES DE SUELA NECE-
sita Fábrica de Calzado. Blanco Encalada 3139. A-9

NECESITO RELOJERO COMPE-
tente y sin vicios. Victoria 1070. 10A

NECESITO TEJEDORA A MAQUI-
na. Recoleta N.o 583. 8—M

OFRECESE GASFITER PARA ar-
glos de techo. Nataniel 756. G. Peralta.

NECESITO NIÑAS QUE SEPAN HA-
cer cajas de cartón, pago bien. Fábrica Cartonaje. Avenida Francia 1057, barrio Independencia. 11—A.

SE NECESITAN BUENOS RASPA-
dores en Monjitas 311. Trabajo inmediato.

TORNERO EN MADERA NECESI-
to. Agustinas 1778.

RELOJERO COMPETENTE NECE-
sito. Agustinas 1437.

NECESITO RELOJERO COMPE-
tente. Independencia 385. 10—A.

AYUDANTA SOMBREROS SEÑORA
necesito. Pasaje Balmaceda 22. 10-A

APRENDIZA SOMBREROS SEÑO-
ra necesito. Pasaje Balmaceda 22. 10-A

BUEN CALDERERO NECESITO. —
Bulnes 216. 10-A

PANADEROS NECESITO. RECO-
leta esq. Juárez

UN TAPICERO COMPETENTE EN
toda clase de muebles. Bandera 125. 10-A

NECESITO BORRADOR DE PIE-
dra. Litografía Carmen 92.

TORNERO NECESITO. PRAT 353.

GOTICOS PARA TRABAJOS DOMI-
cilio necesito. Prat 353. 10-A.

TORNERO, CARPINTEROS, SILLE-
teros necesito. Cocina para restaurant vendo. Mapocho 4065.

NECESITO TORNEROS MADERA.
Conferencia 441. 11-A

JOYERO COMPETENTE NECESI-
to con recomendación. Delicias 2735.

NECESITO UN GOTICO, ARTURO
Prat 1141. 13A

35.—Oficios y servicios diversos. (Pedidos y ofrecidos)

Chauffeurs

OFRECESE: CHOFER COMPETEN-
te para Ford. Recomendado, buena conducta. S. V. Correo 6.

NECESITO CHAUFFEUR CON Car-
net, para Ford. Matta 1167. 8-A

Peluqueros

NECESITO PELUQUERO. MAPO-
cho 3350. 9-A.

NECESITO PELUQUERO COMPE-
tente. Copiapó 1343. 9-A

NECESITO PELUQUERO, SAN Die-
go 2366. 9-A.

SE OFRECE PELUQUERO COMPE-
tente con mucha práctica en melenas y nociones de ondulación. Dirigirse. Farfiña 400. E. B. 9-A.

PELUQUERO NECESITO, SABADO
San Diego 1934. 10—A.

NECESITO PELUQUERO CON HE-
rramientas. San Pablo 1583.

PELUQUERO NECESITO. DOY
60 o|o. San Pablo 1675.

NECESITO PELUQUERO DE FIR-
me. Diez de Julio N.o 547.

NECESITO PELUQUERO CON HE-
rramientas. Matucana 838.

PELUQUERO NECESITO. MAPO-
cho 3568.

PEINADORA COMPETENTE NECE-
sito. Delicias 2791.

NECESITO PELUQUERO, PELU-
quería Española, Independencia 424. 9-A.

Cocineras

NECESITO DOS EMPLEADAS, CO-
cina y mano. Agustinas 2772. N|O.

COCINERA CON BUENAS RECO-
mendaciones se necesita. Alameda 1230. 9—A.

COCINERA NECESITO. SANTA RO-
sa 634. 9-Ab.

EMPLEADA PARA LA COCINA
necesito .Catedral 2515. 9-Ab.

NECESITO AYUDANTA COCINA,
puertas adentro. Bandera 66. 9-A.

SE NECESITA UNA COCINERA
sueldo $ 80. Alonso Ovalle 827. 9-A.

COCINERA Y NIÑERA CON RE-
comendaciones, buenos sueldos, necesito. Alameda 1276. 9-A.

COCINERA Y SIRVIENTA DE Ma-
no, con recomendaciones, necesítanse. Buen sueldo. Alameda 151. 10A

BUENA COCINERA PARA POCA
familia necesito. Avenida Beauchef N.o 1217. 10-A

COCINERA Y NIÑERA NECESITO
luego. Rancagua 71, altos. 9-A.

COCINERA CON RECOMENDACIO-
nes necesítase. Compañía 2125. 10—A

SE NECESITA COCINERA, SANTO
Domingo 1897. 9—A

COCINERA JOVEN Y COMPETEN-
te, necesítase en casa extranjera. Delicias 1178. 10—A.

EMPLEADA QUE SEPA COCINAR.
Prefiero una haya sido empleada casa extranjera. Pago buen sueldo a persona competente., Manuel Infante 97, Providencia. 10-A.

NECESITO COCINERA. SIERRA
Bella 1801, pensión camiones. Carmen Lira. 10—A.

AYUDANTA DE COCINA COMPE-
tente se necesita con urgencia. Agustinas 1220. 10—A.

COCINERA Y NIÑA 13 A 16 AÑOS
necesito. Huérfanos 2544. A-10

NECESITO AYUDANTA DE COCI-
na. San Antonio 52.

NECESITO COCINERA CON RE-
comendación. Huérfanos 2070. A-10

NECESITO NIÑA JOVEN PARA LA
cocina, casa extranjera, sueldo $ 60. San Pablo 2158.

SE NECESITA COCINERA PARA
casa española, poco trabajo, cocina sencilla. San Pablo 2881. A-10

COCINERA MUY TRABAJADORA,
formal, buen sueldo., Claras 720. — Tratar: de 10 a 12.

NECESITO COCINERA. TRATAR:
Catedral 3127. A-10

NECESITO COCINERA. MANUEL
Rodríguez 988. Pensión. 11—A

COCINERA ASEADA, BIEN RECO-
mendada, sepa cocinar, necesito. buen sueldo. Argomedo 415.

EMPLEADA PARA LA COCINA
necesita matrimonio solo., Catedral 2245. Casa 30. 10—A

COCINERA JOVEN NECESITASE,
con informes para poca familia extranjera. República 33.

SE NECESITA BUENA COCINERA,
muy aseada y formal. Inútil presentarse sin recomendación. Av. España 611. 10—A

NECEITO NIÑA PARA LA COCI-
na. Santo Domingo 1283. 11—A.

COCINERA Y EMPLEADA COMEDOR
con recomendación necesito.— Arturo Prat 281.

NECESITO COCINERA. PUENTE
582.

NECESITO AYUDANTA DE COCI-
na recomendaciones, $ 50 sueldo. Ahumada 143.

NECESITO BUENA COCINERA con
niña 14 años. Inútil sin recomendaciones. Libertad 450, casa I. 12-A.

NECESITASE EMPLEADA MUY
formal para la cocina, regular edad, con recomendaciones, presentarse en la mañana de 9 a 11 en calle Chacabuco 423. 11-A.

NECESITO EMPLEADA QUE SEPA
cocina. Sto. Domingo 983. 10-A.

COCINERAS, COMEDOR, PIEZAS
necesita. San Diego 206.

NECESITO COCINERA, PREFIERO
extranjera. Compañía 2701. 11-A

NECESITO NIÑA SEPA ALGO CO-
cina. Esperanza 60, casa 9.

COCINERA TRES PERSONAS NE-
cesítase. Cumming 381. 10-A

COCINERA BUENA NECESITO. —
Vicuña Mackenna 85.

COCINERA PARA PENSION, NIÑA
para las mesas, lavandera por día. Brasil 94.

NECESITO AYUDANTA COCINA,
puertas afuera. Delicias 2140. A-10

NECESITO COCINERA. GRAJALES
3180.

EMPLEADA SEPA COCINAR Y que-
haceres de casa necesito, pago buen sueldo. San Diego 1063. 6A

AYUDANTE DE COCINA COMPE-
tente se necesita con urgencia. Agustinas 1220. A—9

EMPLEADA PARA LA COCINA,
aunque sepa poco, necesito. Toesca 1881. 9—A.

NECESITO EMPLEADA QUE EN-
tienda cocina. Sueldo 50 pesos. Nueva Andrés Bello 89, entrando por Pío IX. 9—A.

NECESITASE BUENA COCINERA.
Esperanza 567. A-10

NECESITO BUENA COCINERA
pago buen sueldo. Delicias 3155. 9-A.

COCINERAS, DE PIEZAS, COME-
dor, niñeras encontrarán inmediatamente en "La Veloz". García Reyes 25. 9-A.

COCINERA NECESITO, BUEN sue-
ldo, recomendaciones y conocimientos. Chiloé 1240. 10-A

NECESITO COCINERA O SIRVIEN-
ta, Concepción 1320. 9-A

COCINERAS DE MANO, NIÑERAS,
necesito varias. Bandera 339. 12-A

NECESITO COCINERA PUERTAS
adentro. Miraflores 171, bar. 9—A.

NECESITO COCINERA SOLA CON
recomendaciones. Grajales 2366. 9—A.

Lavanderas

LAVANDERA NECESITO CASA par-
ticular. Dieciocho 552. 10-Ab.

NECESITO LAVANDERA PUERTAS
adentro. Independencia 1159. 9-A.

NECESITAN APLANCHADORAS de
doblez para hoy. Echaurren 55. —Casa N.o 6. 9A

LAVANDERA Y NIÑA DE MANO
necesítanse. Vicuña Mackenna 520. 9—A

LAVANDERA RECOMENDADA, ne-
cesito urgente. Argomedo 415.

SE NECESITA APLANCHADORA.
Restaurant Cerro Santa Lucía.

SEÑORA O NIÑA PARA APLAN-
char y enbetunar calzado, necesito. Brasil 31.

Mozos

NECESITO MOZO PARA PIEZAS.
Andrés Bello 885. 10-A.

MOZO DE 18 A 20 AÑOS QUE EN-
tiendan abarrotes, necesita Moletto Hnos. Catedral 2202. 9—A.

NECESITO MOZO PARA NOCHE-
ro de hotel, con recomendaciones. San Diego 496.

MOZO PARA CASA COMERCIAL
necesito. Pasaje Balmaceda 22. 10-A

MOZO CON RECOMENDACIONES
para reparto de paquetes que haya estado en casa mayorista se necesita en Puente 670.

MOZO NECESITO, PUERTAS aden-
tro. Días festivos libres. Rosas 1178. 10-A.

Niños

NIÑO OFICIAL JOYERO. ARRATE
128. 9-A

SE NECESITA UN NIÑO PARA
mandados. Tupper 2187, almacén Club Hípico. 9—A

NECESITO NIÑO, LORD COCHRA-
ne 178. asa 7. 10—A

NECESITO NIÑO DE 15 A 16
años, para mandados, con recomendación. Agustinas 1793. 9—A

NECESITO NIÑO PARA REPARTIR
carne. Lastarria 85. 9-A

NIÑO PARA EL ASEO NECESITO,
con buenos informes. 21 de Mayo 880. 10—A

NIÑOS Y NIÑAS ACTIVOS NECE-
sito. Agustinas 1778.

NIÑO NECESITO PARA ASEO Y
mandados de oficina. Teatinos 86.

NECESITO NIÑO. LORD COCHRA-
ne 178, casa 7.

NIÑO PARA MANDADOS NECESI-
to. San Diego 161, inútil presentarse sin recomendaciones.

NECESITO NIÑO PARA BODEGA
y jabonería. Mapocho 3366. 10—A.

NECESITO NIÑO PARA MANDA-
dos y aseo botica. San Ignacio 1105. 1—A

NIÑOS PARA ASEO Y REPARTO
necesita. Teatro Colón.

NIÑOS DE 15 A 18 AÑOS NECE-
sita. Pastelería La Gratitud. Delicias 2385.

NECESITO NIÑO PARA LOS MAN-
dados que sepa andar en bicicleta. San Antonio 348.

NECESITASE NIÑO PARA MAN-
dados. Matucana 23.

NECESITAMOS UN NIÑO PARA
los mandados que tenga buena educación y buenas recomendaciones. Bascuñán N.o 74, "Sastrería Esmeralda".

MUCHACHO BUENAS RECOMEN-
daciones necesita. Botica, San Diego 1249.

MUCHACHO 18 AÑOS PRECISO,
prefiero conozca cuidado auto. —Carrión 1608. 11-A

Oficios y servicios varios

¡¡COCINERAS!! BUENOS SUELDOS
buenas casas. Niñeras, niñas de mano de comedor, mozos particulares recomendados, lavanderas, toda servidumbre, recomendada, acuda mejor agencia ocupaciones. Arturo Prat 16.

MOLINERO CON CONOCIMIENTOS
teóricos y prácticos, se ofrece. Pedir informes a Molinero Cas. 3836. Santiago. A—9

NECESITO REPARTIDOR DE VI-
no, se le da clientela formada, pero se exige fianza hipotecaria. Santa Elena 1189 A. Casa 7. 9-A

SE NECESITA UNA EMPLEADA
de buena procedencia para piezas y comedores. Moneda 915. A-8

EMPLEADAS PARA COMEDOR Y
niños, necesítanse con recomendaciones, buen sueldo. Providencia 885. A-9

SE NECESITA EMPLEADA PARA
la cocina. Tratar: Castro 712. A-9

EMPLEADA NECESITO, SAN DIE-
go 1341. 9-A

NECESITO JOVEN AYUDANTE
cortador. Carnicería. Subercaseaux 40. 9-A.

SE NECESITA JOVEN ENTIENDA
en carnicería. Independencia 870. A-9

BUENA EMPLEADA COMEDOR,
con informes necesito. casa extranjera. Delicias 2721.

EMPLEADA PARA TODO SERVI-
cio necesítase en Bascuñán 81. Sueldo $ 50. 10-A

CARRETELERO CASADO NECESI-
to, doy casa. Cueto 1002.

NIÑA PARA QUEHACERES NECE-
sito, buen sueldo. Cueto 1002.

NECESITO EMPLEADA. CUETO
826.

NECESITO EMPLEADA. SAN PA-
blo 2412.

NECESITO CORTADOR COMPE-
tente, sin vicios. Carnicería. 597 Aldunate 597.

PERSONA COMPETENTE PARA
hacer mermelada, necesítase. Delicias 1757. 10—A

EMPLEADA PARA LA MANO, DE
regular edad, para poca familia, necesita. Rancagua 140. 11—A

NIÑAS DE 14 A 16 AÑOS, aprendi-
zas para flores, necesítase. Ahumada 175. 10—A

EMPLEADA COMEDOR Y PIEZAS,
necesito. Av. Irarrázaval 2325. 10—A

CORTADOR DE CARNE SOLTERO
sin vicio y muchacho 14 años recomendado, necesito. Avenida Larraín 5655. Los Guindos. 10—A

MATRIMONIO PARA CAMPO NE-
cesito. Av. España 68. 11—A

NIÑA QUE SEPA CARDAR LANA,
necesito. Rancagua 053. 10—A

EMPLEADA FORMAL EN CASA
extranjera necesito. Huérfanos número 1905. 11—A

SE NECESITA UN AYUDANTE
cortador carnicería. Cochrane 443. 10—A

NECESITO UN CARRETELERO
con carnet y buenas recomendaciones. Tratar: Sazié 2018. 10—A

NECESITO EMPLEADA PARA TO-
do servicio. Pago buen sueldo. Av. Vicuña Mackenna 610. 10—A

EMPLEADA RECOMENDADA CUI-
dar niño, necesita. Vicuña Mackenna 1446. 10—A

EMPLEADA PARA TODO SERVI-
cio, necesito. Angamos 222. 10—A

NECESITO CARRETELERO CON
buena recomendación. Brasil 560. 10—A

NECESITO EMPLEADA PARA mos-
trador de panadería. San Francisco 1604. 10—A

NECESITO EMPLEADA AYUDAR
quehaceres de casa. San Diego 927. 10—A

NECESITO REPARTIDOR CON Car-
net. Eyzaguirre 1124. 15A

NECESITO EMPLEADA PARA fue-
ra de Santiago. Gálvez 1373. 11A

AMA CON GUAGUA CHICA NECE-
sito, la recibo con la guagua. San Diego 57.

NIÑERA FORMAL, RECOMENDA-
da, necesito. Buen sueldo. Agustinas 640. 10—A.

SE OFRECE NIÑA SERIA PARA
regentar casa, sabe coser, colocar inyecciones, prefiere extranjero. Cóndor 1041. Dirigirse por carta M. V. L. 11—A.

5 HOMBRES NECESITO PARA PRO-
paganda no más altos de 1.20 metros, otro toque tambor, otro alto 2 metros. Presentarse Grapholux, Merced 882 de 11 a 12 A. M.

NECESITO PLATERO. PUENTE
780. 10—A.

OFRECESE SEÑORA PARA ATEN-
der negocio chico o cualquiera ocupación decente, dentro o fuera Santiago. Correo 3. L. P.

ALBAÑIL COMPETENTE NECESI-
to. Av. Club Hípico esquina Marsella.

SEÑORITA COMPETENTE LIM-
piar ropa caballero, necesítase. Cueto 243.

MATRIMONIO EXTRANJERO NE-
cesita empleada buen sueldo. Tocornal 689. A-10

NECESITO EMPLEADA PARA ser-
vicio de mano. San Martín 840.

NECESITO EMPLEADO PARA EL
aseo. 21 de Mayo 773.

ALBAÑIL ENTENDIDO EN TRAS-
tejar, necesito. Carrascal 5554.

Trabajadores solteros para Potrerillos, Coya Norte y Mineral de "El Teniente"

Se necesitan con urgencia JORNALEROS, PERFORISTAS, ENMADERADORES, CARREROS, REMACHADORES QUE SEPAN TRABAJAR CON AIRE COMPRIMIDO Y CARPINTEROS CON HERRAMIENTAS.

Contratos individuales conforme a la ley 4053.

INSCRIPCION Y EXAMEN MEDICO, diariamente, en calle AMUNATEGUI 545, entre Catedral y Santo Domingo (Señal: Bandera azul).

SALIDA DE SANTIAGO, EL MIERCOLES 14 DEL PRESENTE, siempre que el estado del tiempo lo permita y no haya postergación en la salida del vapor de Valparaíso.

MUCHACHA 17 AÑOS, ENTIENDA
algo cocina. Buen sueldo. Bilbao 70, cerca Alameda. 10—A

NECESITO NIÑA DE 15 AÑOS,
que ayude quehaceres de casa, Andes 2323, casita 10. 10—A

NECESITO AYUDANTE CORTA-
dor carnicería. Gálvez 592.

EMPLEADA MANO, RECOMENDA-
da necesito. Huérfanos 636. A-10

MAYORDOMO. — JOVEN ALE-
man, casado, con muy buenas referencias se ofrece como mayordomo para hotel, restaurant o establecimiento grande. Santiago o provincia. G. G. Casilla 81 D.

EMPLEADA COMP. CON RECO-
mendaciones para pastelería, necesítase. 21 Mayo 577. A-10

EMPLEADA PARA PIEZAS Y CO-
medor, con recomendación, necesito. Compañía 1517. 11—A

NECESITO EMPLEADA PARA TO-
do servicio. Tratar: Compañía 2412. 11—A

EMPLEADA COMEDOR COMPE-
tente necesítase. Huérfanos 1744. 10—A

AYUDANTE MESONERO Y MU-
chacho para copero, se necesita.— Morandé 620.

NECESITO NIÑA PARA EL SERVI-
cio. Avenida Condell 1364. 11—A

NECESITO EMPLEADA JOVEN
para la cocina. Coquimbo 1159.

NIÑA DE MANO NECESITO POCA
familia, buen sueldo. Echaurren 109. 11—A.

SE OFRECE ESPECIALISTA EN
lechería, ganadería. Por escrito Correo Barrancas. Willy.

NECESITO REPARTIDORES, PICA-
dores de leña ,caballerizo. Herrera 1374.

NECESITO MENSAJEROS. SE LE
da uniforme. Huérfanos 1036.

NECESITO NIÑA MANO. MONEDA
1153.

RECORREDORES NECESITO. Nue-
va York 75.

NIÑA PARA LOS COMEDORES NE-
cesito. San Alfonso 75.

EMPLEADA DE COMEDOR PARA
pensión. necesito. Catedral 1878. 9A

EMPLEADA PARA LAS PIEZAS.
buenas recomendaciones se necesita. Nueva Lyon 70 (Providencia). 9-A.

NIÑAS PARA TRABAJO SENCILLO
se necesitan. Libertad 664. 9-A.

NECESITO REPARTIDOR QUE Se-
pa trabajar en la calle. Inútil sin buenos informes. Independencia 831. 10A

COPERO JOVEN SE NECESITA, 21
de Mayo 815. 9-A

NECESITASE EMPLEADA CON re-
comendaciones. Vergara 374. 10A

JOVEN RECOMENDADO OFRE-
cese. Herrera 1317.—Alvaro. 10-A.

SE NECESITA UNA EMPLEADA
para la cocina, casa extranjera, matrimonio solo. Maestranza 148. 9-A.

NURSEY GOVERNESS OFRECESE,
María. Correo 8. 9—A

NECESITO SIRVIENTA DE PIEZA
con costura, con informes. Monjitas 478. 9—A

NECESITO COPERO, SAN DIEGO
224. 10—A

EMPLEADA DE MANO Y OTRA de
cocina se necesita para matrimonio solo. Se paga buen sueldo. Nataniel 447. 9—A

HORTALICERO - FLORICULTOR,
necesita quinta a medias. Ofertas, San Diego 1143. 11—A.

NECESITO EMPLEADA CASA EX-
tranjera. Coquimbo 1177. A-9

EMPLEADA PIEZAS RECOMEN-
dada necesito. Catedral 2429. 9-A.

MATRIMONIO DE CAMPO: ELLA
para la casa, entendida en la cocina; él competente en árboledas, hortalizas y jardines, con buenas recomendaciones. Inútil presentarse si no ha desempeñado esta ocupación. — Buen sueldo, interesado y garantías. Huérfanos 1658. 9-A

NIÑA AYUDAR QUEHACERES DE
casa necesítase. San Isidro 72. 9-A.

TRES EMPLEADAS NECESITO pa-
ra la mano, cocinera y cuidar niños. Dirigirse Huérfanos 3097. 9—A.

EN SAN MARTIN 56 SE NECESI-
ta una chiquillona para la mano, con buenos informes. 10-A.

SE OFRECE SEÑORITA HONORA-
ble para dama de compañía. Dirigirse V. L. O. Correo 2. A-12

36.—Pensión en familia

CASA FAMILIA, PIEZA, PENSION.
Prat 663. 10-Ab.

FAMILIA HONORABLE ARRIEN-
da piezas. Santa Rosa 356. 11—A

FAMILIA HONORABLE ARRIEN-
da piezas con buena pensión. Serrano 281. A-9

FAMILIA RESPETO ARRIENDA,
departamento con buena pensión a matrimonio honorable. Una cuadra Plaza, Puente 644. 10-A

CABALLERO EXTRANJERO NE-
cesita pieza amoblada, pensión casa familia, sin pensionistas, indicar precios A. R. M. Correo Central.

FAMILIA DA PENSION MESA.
Manda a domicilio. 12 Febrero 34. A-11

REGIOS DEPARTAMENTOS PEN-
sión. familia. Agustinas 2066.

CASA FAMILIA ARRIENDANSE
piezas con pensión. Caupolicán 922. 10—A

PIEZA AMOBLADA, VENTILADA
e independiente a la calle, con baño contiguo necesita caballero extranjero con o sin pensión, en casa de familia sin pensionistas. César Gaillard. Correo Central. A-10

FAMILIA ARRIENDA PIEZA amoblada, pensión. Serrano 211. 10—A

FAMILIA SIN PENSIONISTAS
arrienda pieza con pensión a señorita. Brasil 158. 10—A.

FAMILIA OFRECE PIEZA CALLE,
departamento, pensión. Recoleta 287. 10-A.

CASA RESIDENCIAL DE FAMI-
lia honorable, arriendo piezas con o sin muebles. Delicias 2628. Teléfono 4207. A-11

37.—Permutas en general

VENDO, PERMUTO DOS FUNDOS,
uno de riego y otro de rulo, en ramal de Chillán por propiedad o sitio en Santiago. Casilla 2923.

PERMUTO SITIO CAMPOS BATA-
lla Maipú. $ 4,500, por auto o chasis Ford. Esperanza 1197.

38—Préstamos e hipotecas

$ 100,000 LISTOS PARA PRIME-
ras hipotecas. Bandera 131, oficina 12. A-16

$ 1,500 NECESITO CON BUENAS
garantías., D. S. O. Casilla 3523. 9—A

39.—Propuestas

PIDENSE PROPUESTAS PUBLICAS
cerradas para casa apropiada para oficinas y habitación Gobernador San Bernardo. Renta aproximada 500 pesos mensuales. Prop

Remates de Prendas de Plazo Vencido

Hoy Viernes 9 de Abril, a las 9 de la mañana, el martillero señor Mandiola rematará en la **Casa de Préstamos EL GALLO, Avenida de las Delicias 3333,** las prendas no rescatadas y comprendidas entre los números 8,000 a 9,697 y 10,973 a 13,438.

Hay: Rebozos, cortes de casimir, ponchos, sobretodos, máquinas de coser, joyas, etc.

Hoy Viernes 9 de Abril a las 10.30 de la mañana, el martillero señor Lois rematará en la **Casa de Préstamos LA SANTA ROSA, Avenida de las Delicias N.o 3061,** las prendas no rescatadas y comprendidas entre los números 18,056 a 19,212 y 5,226 a 5,597 y 23,820 a 24,981 y 7,314 a 7,684.

Hay: Cortes de casimir, ponchos, máquinas de coser, alhajas, plaqués, muebles, etc.

Hoy Viernes 9 de Abril, a las 2 de la tarde, el martillero señor Goycolea, rematará en la **Casa de Préstamos EL INDIO, Avenida Independencia N.o 419,** las prendas no rescatadas y comprendidas entre los números 31,989 a 35,622 y 62,357 a 65,784.

Hay: Máquinas de coser, ternos, calzado, arnés de carretela, cortes de casimir, joyas.

Hoy Viernes 9 de Abril, a las 4 de la tarde, el martillero señor Araya rematará en la **Casa de Préstamos LA RIOJANA, Avenida Independencia N.o 319,** las prendas no rescatadas y comprendidas entre los números 22,750 a 24,805.

Hay: Ternos, máquinas de coser, maletas de cuero, sobretodos, plaqués, joyas, etc.

Las prendas estarán a la vista desde dos horas antes del remate.

PAGO AL CONTADO.

EL INSPECTOR.

El Sábado 10 de Abril, a las 9 A. M., el martillero señor Mandiola, rematará en la **Casa de Préstamos "LA PALOMA", calle San Pablo N.o 3118,** las prendas no rescatadas y comprendidas entre los números 89,133 a 90,311 y 16,514 a 17,925.

Hay: cortes casimir, ternos, calzado catres, plaqués, ponchos, manteles, etc.

El Sábado 10 de Abril, a las 10 1|2 A. M., el martillero señor Goycolea, rematará en la **Casa de Préstamos "LA ÑUÑOA", Av. Irarrázaval N.o 6517,** las prendas no rescatadas y comprendidas entre los números 61,060 a 62,477.

Hay: ponchos, cortes casimir, rebozos, catres bronce, sobretodos, cortinas.

Las prendas estarán a la vista desde dos horas antes del remate.—PAGO AL CONTADO.

EL INSPECTOR.

REMATE JUDICIAL

EL SABADO 10 DEL CORRIENTE ABRIL, A LAS 3 P. M.

En calle Carrascal 5046

(GONDOLA CARRASCAL)

De orden del señor Juez Letrado, en lo Civil, del Primer Juzgado, se rematarán en un sólo lote y al mejor postor.

LOS GALPONES O BARRACA, en donde estuvo el Albergue, con techo de cartón destruído, embargados en juicio Van De Wingard con Arbonié.

Miguel Jorquera.
Martillero público.

45.—Rodados, accesorios y caballos. (Compra y venta)

VICTORIAS OCASION, VENDO. Av. Matta 1468. A-10

CARRETONES PARA ACARREO ladrillos necesítanse. Dieciocho 114. De 12 a 1. 10-A

CABALLOS DE TIRO VENDE VArios la Viña Conchalí. Recoleta 320. 11-A.

CARRETONES DE REPARTO DE dos ruedas vende varios la Viña Conchalí. Recoleta 320. 11-A.

CAMION DE 2 RUEDAS CON CAballos y patente, se vende de ocasión, Vargas 4401. 10—A

VENDESE UNA CARRETELA grande, con dos caballos. Sazié 2732. 9A

REGALO BUENA CARRETELA aperada, con caballo percherón mestizo. Tratar: San Pablo 2881. A-10

VENDO COCHECITO DOS RUEDAS en perfecto estado. Jotabeche 92. 11—A.

CARRETELAS VINERAS, CABAllos de tiro, ruedas, ejes y resortes sueltos, vendo. Av. Matta Oriente 53, desvío Mujica. 12-A.

VENDO BICICLETA OCASION 150 pesos. Aldunate 766.

CARRETELA CON UN CABALLO Y arneses vendo. San Isidro 1452. 10A

47.—Servicios y cosas útiles para familias ofrecidos)

MODISTA VENDE TRAJES, FAcilidades. Recibe hechuras. Agustinas 1580. 25-Abril

DOS PESOS, MAQUINITAS CHOApineras, bordadoras, dibujos gratis. Bordados sombreros. Galería San Carlos 1. Junio 31

DEPOSITO DE CASIMIRES, SALdos, $ 12 metros. Sección Sastrería, hechuras trajes, 70 rezagados. 75 vestones alpaca, sobretodos baratísimos, facilidades, local propio. Mackenna 1080. A-10

PIELES, CURTEN, CONFECCIOnan Ramírez. Agustinas 2005, entre Brasil y Cienfuegos. 11-A.

PELUQUERIA PARA SEÑORAS, corte melena, especialistas en ondulación Marcel. Alameda 2467. 10—A.

ONDULACION MARCEL, 3 PESOS; cortar melena, 2. Bandera 755, entre San Pablo y Rosas. A-9

REALIZO MITAD PRECIO, MANteles servilletas, sábanas cubrecamas bordadas. Tocornal 589. 11—A

$ 180, TERNOS, SOBRETODOS, casimires ingleses de primera. Pago mensualidades. Ofrece: "Sastrería Económica", San Diego 1356. 11—A

RIVAS y CALVO

REMATE DEL MENAJE DE CASA

Y AUTOMOVIL PEUGEOT DE LA SUCESION UNWIN

EL SABADO 10 DEL PRESENTE, DE 10 A 12 Y DE 2 P. M. ADELANTE

2312 — MANUEL MONTT — 2312

—— HAY: ——

SALON.—Plano de media cola Drangosch y Beines, amoblado de salón tapizado en seda color granate, compuesto de sofá, dos sillones y ocho sillas; dos cortinajes de brocato granate antiguos, dos boules con aplicaciones de nácar y bronce, **linda estatua de mármol, el Niño de la Espina;** columna de mármol, cuadros al óleo, etc.

SALA ANTIGUA.—Armonium, caja de jacarandá marca Masan y Baulín, un amoblado jacarandá estilo María Antonieta, compuesto de un sofá y dos sillones; mesa redonda de caoba, mesita de laca, estantes para libros, interesante colección de libros en inglés, por Dickens, 4 tomos; la Biblia ilustrada por Gustavo Doré, alfombra de centro etc.

ESCRITORIO.—Amoblado Tribunal con marquetería tapizado en seda listada, compuesto de sofá, dos sillones fijos y uno de balanza, escritorio medio ministro, caja de fondos, archivador, alfombra, cuadros, etc., etc.

HALL.—Amoblado colonial tallado, compuesto de un sofá, dos sillones, 6 sillas y dos banquetas tapizadas forro seda, gran mesa de centro tallada, **sofá de caoba estilo Imperio,** mesa de centro de caoba, alfombra de centro de una pieza, estante para libros, pedestales, cuadros al óleo, etc.

COMEDOR.—Amoblado Renacimiento de nogal tallado importado, compuesto de aparador y dos trinches, mesa de correderas, amoblado de asiento con junco, mesa redonda de caoba, alfombra, cristalería, cuchillería, tres servicios de porcelana y loza inglesa, plaqués, cuadros al óleo por A. Trevani y Sang; refrigerador, etc.

DORMITORIOS.—Amoblados Renacimiento de 1, 2 y 3 cuerpos; compuestos de ropero, peinador, cómoda y veladores, catres de bronce y de fierro, marquesas, amoblado de asiento tapizado en felpa; **gran cantidad de colchones de lana,** ropa de cama, mesas de centro de caoba y nogal, guarda-ropas de caoba, servicio lavatorio de plaqué y porcelana, etc.

BAÑO, COCINA Y VARIOS.—Amoblado de roble para galería, mesa de roble, paragüero id. Gran cantidad de plantas en macetero, tina de baño, calentador de cobre, lavatorio desagüe, cajas maletas, catres de fierro, cocina a carbón y de gas, carbonera de fierro, útiles para cocina y gran cantidad de útiles de casa.

A LA VISTA HOY VIERNES DE 2 A 6.

AUTOMOVIL.—Automóvil Peugeot cerrado, carrocería de lujo, en perfecto estado, con repuestos.

CARLOS RIVAS V. y ARTURO CALVO M.
Martilleros de Hacienda.

REMATE DEL MENAJE DE CASA

DE LA SEÑORA MARIA MORENO DE RENAULT

757 - BULNES - 757 - HOY A LAS 2 P. M.

(POR AUSENTARSE DE SANTIAGO)

—— HAY: ——

SALON.—Amoblado estilo inglés, boul antiguo, espejo luna cortada, mesa y pedestales dorados, mantones seda, jarrones plaqué, floreros, adornos, alfombra, etc.

ESCRITORIO.—Escritorio de cortina cubierta corrediza, amoblado Pergamoid, máquina escribir, tintero plaqué, archivador de cortina, reloj campana, reloj sobremesa, lámpara eléctrica, cuadros al óleo, alfombra de una pieza, etc.

COMEDOR.—Juego de aparador y dos trinches estilo inglés, mármoles rosados, espejoc biselados y vitreaux; mesa corredera, amoblado enjuncado 9 piezas plaquées, cristalería, loza, carpeta de mesa, manteles, servilletas, reloj roble, silla guagua, cuadros, etc.

CUATRO DORMITORIOS.—Amoblados de uno y dos cuerpos, diferentes estilos; roperos, peinadores, cómodas y veladores sueltos, catres de bronce y fierro con bronce, colchones y almohadas lana, mesa centro, alfombras de una pieza, cuadros, muebles de asiento, servicios lavatorio, etc.

COCINA Y VARIOS.—Cocina a gas, útiles, fondo, bomba para plantas, paragüero con espejo, baño, sofá y sillas madera, alfombra escala, etc.

Un automóvil Ford en perfecto estado.

OTTO MASS — JUAN CAMPANELLA

AVENIDA LA PAZ 2.

Gran Feria Especial

HOY VIERNES 9

A LA 1 1|2 P. M.

NORMANDOS PURA SANGRE

Por venta del Fundo El Rincón, La Florida
DEL SR. EMETERIO LARRAIN B.

VACAS NORMANDAS Finas, paridas y preñadas.
VAQUILLAS NORMANDAS, Finas de 1 y 2 años.
TOROS NORMANDOS, Finos de 1 1|2 año.

Estos animales se recomiendan por su clase y calidad, son fina sangre inscriptos, hijos de los Toros Normandos CHAMPIONET, ROBERT OF DISTINGUE, y de las vacas CELESTINE, VICTOIRE, OSTENDE, etc., antiguos animales del afamado Criadero Quino.

DE LA HACIENDA TRAPICHE, LONTUE

DE LA SRA. ELENA GUZMAN DE GARCES

40 ESPLENDIDAS VAQUILLAS DURHAM, de 2 años, muy buena clase, calidad y estado. Hijas de Vacas sobresalientes y de Toros de los Criaderos Marimán y La Peña. Estas vaquillas por su sobresaliente calidad se recomiendan para lechería.

DE PARRAL

80 NOVILLOS DE 3 AÑOS mestizos en muy buen estado, preparados para engorda.

UN LOTE DE BUEYES de trabajo.

LLEGADOS DE GENERAL CRUZ, OSORNO, TEMUCO, PUA, LANCO, Etc.

VACAS, BUEYES, NOVILLOS Y LECHONES GORDOS ESPECIALES PARA MATADERO.

LLEGADOS DEL FUNDO "SANTA VIRGINIA" (MALLOCO)

8 BUEYES GORDOS Y DE TRABAJO.
10 CABALLOS Y YEGUAS PERCHERONES, de arado.
1 YEGUA PERCHERONA, 4 años, importada de Argentina, de tiro solo y arado.

LLEGADOS DE VISTA HERMOSA (POR ARREO)

10 Mulares de 4 a 5 años, buena clase, de 1.35 mt. altura, de tiro y silla.
8 Mulares aparejados de todo trabajo.

DE LA HACIENDA "APARTA" (NANCAGUA), DE LOS SEÑORES HERNANDEZ HNOS.

1 Toro Holandés, "Galeno", nacido en 1922, comprado al Criadero del señor Arturo Alemparte, garantido para la reproducción.
1 Toro Holandés, "Lina", nacido en 1921, hijo de Acmie, comprado al Criadero del señor Ramón Cruz Pont, garantido para la reproducción.
1 Toro Holandés comprado al Criadero "Santa Gabriela", garantido para la reproducción.

LLEGADOS DE MARRUECOS

1 Pareja de caballos cocheros, sanos y diestros de pareja y tiro solo.
2 Potrones con varias posturas en coche. 3 Potrones mansos de cabresto, de 3 años.

DE OTRAS PROCEDENCIAS

NOVILLOS Y VACAS para engorda.
CABALLARES DE MONTURA Y SERVICIO.

EDUARDO RODRIGUEZ & CIA.

CUNA Y ROPA DE GUAGUA VENdo. Maestranza 1447.

CASA IMPORTADORA REALIZA al costo: Casimires especiales para abrigos y trajes. García Reyes 736, casa particular. 11-A

TALLER MODAS, CALADOS, PLIzados. Arturo Prat 573, casa 18. 14-A

¡OJO! "COIFFEUR" (ONDULAción Marcel artística, corte elegante de melena, etc. Instituto Profesional Presidente Alessandri. Bandera 127.

DEPOSITO CASIMIRES, SALDOS precio fábrica, sección sastrería, hechura trajes 70. Realización abrigos, molde niño, local propio. V. Mackenna 1080. 8-M.

52.— Socios capitalistas e industriales. (Pedidos y

PEQUEÑO INDUSTRIAL NECESIta $ 600, sin agentes. Eleuterio Ramírez 1248.

REMATE DEL MENAJE DE CASA

DEL SEÑOR RALPH C. SCOTT

MAÑANA SABADO, A LAS 2 P. M.

101 —— DIEGO VELASQUEZ —— 101

PRIMERA CUADRA DE PEDRO DE VALDIVIA AL ORIENTE

—: HAY :—

SALON.—Rico piano vertical Gaveau, amoblado confortable forro tapicería compuesto de: sofá, 2 sillones, 1 bergere, sillas antiguas de caoba, estante, clasificador, escritorio de señora, mesa raíz de nogal, **máquina de escribir Smith Bros,** lámpara, rica alfombra inglesa, etc.

HALL.—Amoblado Chesterfield forro de cuero, mesa escritorio, victrola Brunsvick de pie con discos, estante mueble de vestíbulo, cuadros, adornos, alfombra de una pieza, reloj de colgar, etc.

COMEDOR.—Ricos muebles importados de caoba compuesto de: aparador bajo, **rica mesa redonda de caoba,** sillón y 5 sillas, vitrina, servicios de porcelana y de cristales, servicios para té, servicio cubiertos, lámpara, etc.

DORMITORIOS.—Roperos con y sin espejo, estantes, mesas de centro, chiffonier, muebles laqué, catres de madera, colchones, sillón Morris, **CHIFFONIER Y PEINADOR DE CAOBA IMPORTADOS,** máquina de coser Singer de pié, catres para niños, etc.

VARIOS.—Tina enlozada, calentador a gas, muebles de mimbre, estufa de parafina, cocina a gas, útiles de cocina, refrigerador, una partida de frascos para dulces, etc.

A LA VISTA HOY, DE 2 A 5 P. M., SE ARRIENDA LA CASA

JORGE Y VICTOR EYZAGUIRRE H.
MARTILLEROS DE HACIENDA

Remate Judicial

DE LAS EXISTENCIAS E INSTALACIONES DEL EMPORIO PUNTA ARENAS DE LA QUIEBRA JOSE RODRIGUEZ

464 —— 10 DE JULIO —— 464

ENTRE CARMEN Y TOCORNAL

El Sábado 10 del presente, a las 9.30 de la mañana

—— POR ORDEN DEL SINDICO DE LA QUIEBRA ——

—: HAY :—

CONSERVAS nacionales y extranjeras, Aceite, Salmón, Sardinas, Mermeladas y frutas al jugo, Cocoa, Pickles, Pathé foi Grass, Mostaza, Salsas tomates, Galletas, Fideos, Confites, Caramelos, Harinas, alimenticias, Vela, Fósforo, Ladrillo, Jabón Sapolio, Jabón de lavar. Soda, Sal fina, Papel toilette, Escobillas lavar, Cigarrillos, etc.

ARTICULOS de Paquetería, Cuadernos, Libretas, Tinteros, etc.

VINOS embotellados, Licores nacionales, Oportos, Cognac, Old Tom Gin, Jarabes surtidos, etc., etc.

ESTANTERIA con cajonería, Mostradores, Vidrieras, Balanzas de mostrador, Molinillo para café, Depósitos para alcohol y aceites, Frascos de vidrio con tapa, Leña, Cajones, Botellas vacías, etc., etc.

Y DEMAS A LA VISTA EL VIERNES, DE 2 A 6 P M. PAGO AL CONTADO

VICTOR ARAYA L.
MARTILLERO DE HACIENDA.

"EL TATTERSALL"

REMATE ESPECIAL

DE VACAS DE LECHERIA Y ANIMALES DEL FUNDO "LINDEROS"
DE DON CARLOS SANCHEZ GARCIA DE LA HUERTA
SE EFECTUARA

HOY VIERNES 9 DEL CORRIENTE

EN NUESTRO LOCAL

SE REMATARAN

84 VACAS PARIDAS y preñadas de lechería, de buen mestizaje y producción lechera.
12 TOROS HOLANDESES y DURHAM, en estado de servicio y sanos.
15 BUEYES GARANTIDOS de trabajo.
47 NOVILLOS MESTIZOS de 1 1|2 y 2 años.
53 VAQUILLAS de 1 1|2 y 2 años.
CABALLARES DE SERVICIO DE PATRON PIARA.
CABALLARES DE ARADO, tiro y amansa.

Del Fundo "El Rosario", Est. El Monte

40 VAQUILLAS DE 3 AÑOS, cubiertas por toros holandeses. Estas vaquillas son hijas de vacas seleccionadas como buenas lecheras.

EL GERENTE.

GRAN REMATE

De 150 trajes modelos importados y abrigos de pieles para señoras

865 - AGUSTINAS - 865

—— SALONES DEL 2.o PISO ——

HOY

VIERNES 9 DEL PRESENTE, A LAS 2.30 P. M.

Por cuenta y orden de un agente viajero, venderé AL MEJOR POSTOR:

150 Trajes modelos importados en sedas y lanas, abrigos de lana de seda con pieles de las mejores casas de París.
50 Abrigos de pieles de Nutria, Toppo, Skungs, etc., forros de seda en variedad de modelos.

Exposición el Jueves, de 10 a 12 y de 2.30 a 5 P. M. en los Salones del 2.o piso

VICTOR ARAYA L.,
Martillero de Hacienda

PRECISO SOCIO CAPITALISTA para negocio lucrativo, administrándolo propio interesado. Dirigirse: Ejército 688. A-10

NECESITO PERSONA DISPONGA 3,000 asociarlo reapertura policlínico. (Aunque no tenga ningún conocimiento sobre este ramo). — Casilla 282. 11A

REMATE DEL MENAJE DE CASA

DE LA SUCESION DEL SEÑOR LUIS OSMAN R.

1760 - AGUSTINAS - 1760

HOY VIERNES, A LAS 2 P. M.

SALON.—Amoblado estilo inglés color caoba forro de terciopelo azul compuesto de: sofá, 2 sillones, 4 sillas y 2 banquetas, 4 sillas iguales, **boul antiguo con incrustaciones de nácar y bronce, espejo marco dorado** mesa de centro americana, grupo con estatuas de mármol, jarrones, adornos, cojines, cuadros al óleo, lámpara, cortinas, cobra, etc.

ESCRITORIO.—Sofá y 2 sillones Chesterfield tapizados en cuero, **magnífico escritorio de cortina de roble americano,** sillón escritorio, mesa de centro, Diccionario Enciclopédico y estante, jardineras, cortinas, cuadros al óleo, alfombra de una pieza, etc.

HALL.—Sofá y 2 sillones tapizados en cuero, 2 amoblados de caños enjuncados compuestos cada uno de: sofá, 2 sillones y 4 sillas, **bimbo de roble americano,** mesas, pedestales, jardineras, pantallas, espejo, gran alfombra de centro granate, etc.

COMEDOR.—Amoblado antiguo de caoba compuesto de: aparador y 2 trinches, mesa de comedor, sofá y 12 sillas tapizadas en cuero, servicios de loza y de cristales, servicio de plaqué para 12, ...rros, canastillos, mantequilleras, salcera y otras piezas de plaqué, ...carpeta de mesa, reloj de colgar, lámpara y alfombra de una pieza, etc.

DORMITORIOS—Muebles antiguos de caoba y jacaranda, ...ros, cómodas, peinadores y veladores sueltos, guarda-ropas, cuadros, bronce, servicios de lavatorio, cuadros religiosos, lámparas, ...bras, etc.

A LA VISTA HOY, DE 2 A 5 P. M.

JORGE Y VICTOD EYZAGUIRRE H.
MARTILLEROS DE HACIENDA.

"EL TATTERSALL"

REMATE ESPECIAL

De VACAS de LECHERIA y ANIMALES del FUNDO LINDEROS DE DON CARLOS SANCHEZ GARCIA DE LA HUERTA SE EFECTUARA

HOY VIERNES 9 DEL CORRIENTE

EN NUESTRO LOCAL

SE REMATARAN

84 VACAS paridas y preñadas de lechería, de buen mestizaje producción lechera.
12 TOROS HOLANDESES y DURHAM, en estado de servicio sanos.
15 BUEYES garantidos de trabajo.
47 NOVILLOS mestizos de 1 1|2 y 2 años.
CABALLARES de servicio, de patrón y piara.
...CABALLARES de arado, tiro y amansa.
53 VAQUILLAS de 1 1|2 y 2 años.

DEL FUNDO "EL ROSARIO", ESTACION EL MONTE

40 VAQUILLAS de 3 años, cubiertas por toros holandeses. Las vaquillas son hijas de vacas seleccionadas como buenas lecheras.

DE OTRAS PROCEDENCIAS

Vacas gordas llegadas de LA UNION y VILCUN. Bueyes y novillos gordos, llegados de PURRANQUE.

EL GERENTE.

REMATE

El 14 de Abril, a las 4 P. M., ante el abogado don Alfredo Urzúa U., y en la Notaría de don Manuel Gaete Fagalde rematará el

DESVIO CARRASCAL, POR EL MINIMUM DE $ 312,500

pagaderos con $ 100,000 al contado y el saldo a plazos.

Este desvío está electrificado, deslinda por el Poniente con la Estación de Yungay de los Ferrocarriles y tiene 4,000 metros cuadrados de superficie con 5 grandes bodegas de seis metros de alto y superficie de más de 3,000 metros cuadrados.

Antecedentes en el estudio de don Alfredo Urzúa U., Agustinas N.o 1111.

REMATE DEL MENAJE DE CASA

DE DON AURELIANO URZUA CASTELLON

POR TRASLADAR SU RESIDENCIA A ANTOFAGASTA

HOY VIERNES DE 10 A 12 Y DE 1 A 6

ADELANTE. - HUERFANOS 1042

—— HAY: ——

SALON.—Autopiano Weser Bros completamente nuevo, amoblado dorado Luis XVI; mesa centro y pedestales con junco finísimo, espejo con consola y mármol Luis XVI; sillitas enconchadas, mesa de música con incrustaciones, columnas y estatuas mármol, jarrones terracota y porcelanas, jarrones idem. y potiches porcelana de Viena, mantón de manila rosado, cuadros, cortinajes de seda, Marquesina, alfombra Wilton, de 4x5 azulina en perfecto estado; Sillón Luis XV repujado, etc.

SALITA.—Piano y pianola con piezas, amoblado Luis XV tapizado francés tallados, mesa Luis XV de caoba, boules espejo con consola y mármol rosado, tarjetero, biscuit y porcelana de Sevres, espejo plaqué de sobremesa, figuras porcelana de Viena, cuadros, cortinas, lámpara, alfombra, delanteros felpa roja, estatuas porcelana, terracota, etc.

ESCRITORIO.—Amoblado tapiz cuero, escritorio cortina tallado roble americano y sillón, máquina escribir y silla roble, meógrafo, estante de tres cuerpos para libros, archivadores de tina, mesita y escritorios, tintero bronce cincelado, estatuas bronce, cortinas, cuadros, lámpara, alfombra, etc.

HALL.—Amoblado tallado de cojines de sofá y dos sillones, portables tapiz brocato, mesitas caoba importadas, reloj Westter de pie caja veneciana, **sillones Dagoberto, Alfredo Lobos, Pedro Subercaseaux** y otros; alfombra portieux, alfombra escala azulina, colgar, **cuadros de Antuco Smith,** lámpara de pie colonial, trípode güero, sofá Nich de roble; amoblado nogal tapiz cuero, Marquesina, plafonier, varillas salomónicas niqueladas para escala, Victor roble americano, etc.

COMEDOR.—Amoblado Luis XVI con vitrina redonda fina, mesa redonda de correderas y 12 sillas roble americano, sillones idem., dos sofáes Imperio y 11 sillas caoba, mesa redonda de caoba, mo y de servicio de caoba, carpeta felpa oriental y de paño bordada, servicio mesa semi-porcelana dibujo Luis XVI, cristalería, servicio cubiertos, ponchera, servicio té plaqué, manteles y servilletas hilo, cubiertos para pescado, baldes para hielo, alcuzas, Christofle, tenazas plata para espárragos, cuchillos finos para ...tequilla, fruteros altos plaqué y cristal, jardinera centro, reloj ...ral, galletero, paneras, cuchillería en estuche fina, platos colgar, plaqué, vasitos plaqué y cristal, cocoteras, copas para ...dros, cortinas alfombra, lámpara, música armónica, etc.

DORMITORIOS.—Amoblado Maple tres cuerpos con marquesa, ...ría caoba, cuna roble americano, id. de nogal y al laqué, ...guarda-ropas, amoblado asiento, par sillones caoba, pareja ...bronce, idem. importado bronce cuadrado dos plazas, catres ...y al laqué con bronce, cuna bronce, servicios lavatorio de ...enlozados, escritorio Ministro y mesas escritorio, sobrecamas ...colchones lana, **piel de Vicuña,** máquina para aplicaciones y ...dor eléctrico para masaje facial, cortinas, alfombras, ...**letto Baccarat,** etc.

BAÑO.—Tina enlozada, califont, calentador lluvia, bidet, ...torio desagüe, silla, bidet, espejo laqué, guarda-ropas, ...mueble afeitar, etc.

COCINA Y VARIOS.—Cocina económica y a gas Rebajas, ...portadas, mesas de cocina, estufas a gas y a parafina, ...cas, escalas de tijeras, sillas, mamparas con vidrios Catedral, ...fina, faroles coloniales, toilette de caoba, juego mesas y aparadores ...caoba, catre bronce pabellón, etc.

A LA VISTA HOY JUEVES A LAS 10. VIERNES TODO ...LAS 9.

E. ROBUSTIANO VERA.