MIERCOLES 14 - LOS ENEMIGOS DE LA MUJER - IMPERIO

EDICION DE 20 PAGINAS
PRECIO EN TODO EL PAIS
30 CENTAVOS

LA NACION

El Peregrino SERA LA MEJOR PRODUCCION DE 1926

N.o 3,375 — AGUSTINAS 1253 - 1269 TELEFONO INGLES 3112 - 3114 — SANTIAGO DE CHILE, LUNES 12 DE ABRIL DE 1926 — SUSCRICION: Por un año, $ 90.— Por 6 meses, $ 48 Por 3 meses, $ 26.— Por un año, extranjero, $ 150

La mujer que supo amar

Cuento por CECIL WHITEHEAD

¡No!... ¡Se lo suplico!... —imploró ella.

El, pálido, tembloroso, le oprimía las manos, mientras insistía una vez más en el fervor de su amor.

La joven tenía clavada su mirada en el suelo, para que él, —se percatase de la desesperación que reflejaban sus ojos. Quería, adoraba infinitamente a aquel hombre, y, velando por su porvenir, temerosa de un escándalo que pudiera malograr su carrera, pues ella era casada, veíase en el doloroso trance de tener que renunciar a su amor...

¡Nunca podré amar a otra mujer! Usted será siempre mi único ensueño, mi suprema ilusión... La amaré mientras mi corazón aliente... La amaré toda la vida..., ¡hasta después de muerto!...

Y todo lo que ella había podido murmurar, había sido:

—¡Oh, no!... ¡Por caridad!... ¡Déjeme!...

Antes de separarse, él se hizo prometer que ella no dejaría de llamarle cuando considerara necesaria su ayuda, frente al menor quebranto...

—Una palabra suya me hará volar a su lado... Desde el más lejano confín de la tierra, correré para socorrerla, para ampararla...

Diez años habían pasado desde entonces. Aquella tarde, mientras se dirigía a su club, a través de la densa niebla de Noviembre, él se sentía más deprimido que nunca. Volvía a pensar en ella, reviviendo aquella dolorosa escena que había precedido a su separación y preguntándose si ella le había realmente amado o si al menos, ahora, seguía acordándose de él; si estaba enterada de sus éxitos profesionales.

Llegó al club a las cinco y media. El cambio de ambiente, la diferencia de temperatura, parecieron obrar favorablemente sobre su espíritu.

Se dirigió al casillero de cartas, más por costumbre que por la esperanza de hallar mensaje alguno. Encendió la luz y miró en su compartimento. Había un telegrama. Rasgó el sobre, con ademán indiferentes, sin detenerse a pensar de quién podría ser el despacho. Y, de pronto, su respiración pareció detenerse. Su rostro tornóse intensamente pálido, para enrojecer luego violentamente. Y leyó estas seis palabras:

"Si sigue queriendo, venga en seguida."

Sólo, esto. Nada más que esta lacónica frase, seguida del nombre de ella y de su dirección, en el barrio de Kensington.

Guardóse el despacho en un bolsillo, atravesó corriendo el "hall", bajó la escalera y salió por una de las puertas giratorias. Hizo detener un taxímetro que pasaba. Sacó de su bolsillo el telegrama arrugado y leyó nuevamente la dirección, a la luz del farol lateral del automóvil.

La niebla no era todavía muy espesa, y el conductor guió el coche velozmente; pero a él le parecía que la marcha era exasperadamente lenta. Por fin, el coche se detuvo delante de un gran edificio de departamentos. Dirigió una mirada a la lúgubre morada e involuntariamente tembló.

Volvió a mirar el telegrama, para verificar la dirección. Su corazón latía desordenadamente, como si fuera a saltarle del pecho.

Ordenó al chaffeur que aguardase.

La encontró en el rellano del segundo piso, esperándole, de pie, en el umbral de la puerta de su departamento. Estaba pálida y parecía dominada por un intenso sufrimiento.

—¡Iris!

—¡Jack!

Y, por un momento, el uno y el otro quedaron inmóviles. Luego, ella le tendió una mano, le sonrió, y su sonrisa era leve, pálida, dolorosa, impresionante.

—Había empezado a perder las esperanzas — dijo. — Su telegrama llegó a mi poder hace escasamente un cuarto de hora. He venido sin perder un instante.

—Sí, lo sé, le creo. Debía haberlo supuesto — y en su pequeño gesto había un reproche para sí misma.

La escena se desarrollaba en el rellano de la escalera. Ella cerró la puerta tras de sí. El ansiaba tomarla entre sus brazos, estrecharla contra su corazón; pero algo le detenía. Sin duda, el hecho de encontrarla vestida para salir, su acción de cerrar la puerta a sus espaldas, el recibimiento en la escalera... El había esperado algo completamente distinto a lo que estaba sucediendo.

—¿Tiene usted inconveniente en salir conmigo, Jack?

Estas palabras le helaron.

—Se lo explicaré todo durante el trayecto — añadió ella, — pero he estado esperando más de lo que debía. Prometí llegar allí antes de las seis. Tengo un auto esperando en la puerta.

El se sintió decepcionado. Mientras bajaban, se preguntaba adónde pensaba ir ella a esa hora, con quién podía tener una cita...

El hielo de su corazón se asomó a su voz, al preguntar a ella, indicándole al chauffeur:

—¿Sabe la dirección?

Ella asintió con la cabeza, silenciosamente, con breve ademán.

Cuando el "auto" hubo recorrido un corto trecho, Iris empezó a hablar. Le contó que había estado viviendo mucho tiempo en el extranjero; que había vuelto a Londres porque no se sentía bien y su fría de fuertes dolores. El mal se había intensificado. El médico que la atendía había insistido en una consulta y la opinión del nuevo médico consultado, no había sido favorable. Y había sido citada esa tarde en la clínica de un conocido cirujano. Este doctor consideraba necesaria una operación inmediata. Y ya habían sido hechos todos los preparativos para la intervención quirúrgica, que debería tener lugar aquella misma noche, a las nueve y media.

El buscó una mano de la joven y la retuvo entre las suyas.

—¡Van a cloroformizarme, Jack! — dijo ella, esforzándose por sonreír.

La mano que aprisionaba la suya se contrajo tan violentamente, que Iris tuvo que morderse los labios para reprimir un grito de dolor.

—Y... ¿existe, en realidad, algún peligro?... — preguntó él, por fin, con voz temblorosa.

Ella le dijo que el resultado dependía de ella misma, más que de otra cosa; que todo era cuestión de tener voluntad de vivir; que podría salir airosa, siempre y cuando su espíritu estuviera dispuesto a luchar. Esto era lo que le habían dicho en la clínica.

E Iris trató de esbozar una sonrisa que no fué más que una mueca dolorosa.

Luego añadió, con acento de congoja:

—¡Y le he llamado, Jack, para cerciorarme de si en realidad vale la pena que mi espíritu afronte esa lucha!

—¿Qué quieres decir, Iris, amor mío?... ¡Sí, Iris, sí vale la pena! ¡Tienes que luchar con todas tus fuerzas, con toda tu voluntad, por ti, por mí, por nuestro amor...!

Ella sonrió, y guardó silencio durante varios minutos, antes de volver a hablar.

—Jack—dijo por fin, hablando muy quedamente. — Hace diez años me dijiste que me amabas. Hace diez años te rechacé, porque te quería demasiado para pensar en malograr tu carrera. ¡Déjame concluir!... Mis sufrimientos han tenido su compensación, pues hoy eres un victorioso de la vida. El día en que te separaste de mí, abandoné a mi marido. No he vuelto a verlo; pero él me ha escrito varias veces, pidiéndome que acepte el divorcio...

Y prosiguió con voz apagada:

—Sigo amándote, Jack..., con toda mi alma. Si aún me quieres, aquí me tienes, completamente rendida a ti, y lucharé por conservar mi vida en este doloroso trance... Pero, si no me amas..., ¿para qué hacer ese esfuerzo?... ¡Esto era lo que tenía que decirte!

El la circundó con sus brazos y la estrechó contra su pecho.

Con palabras entrecortadas, vibrantes, fervorosas, volvió a repetirle todo cuanto le dijera diez años atrás; que el tiempo transcurrido no había hecho más que intensificar la fuerza de su cariño; que se había sentido infinitamente solo y deprimido; que sus éxitos profesionales significaban muy poco para él; que, sin ella, la vida era una cosa vana, vacía, inútil; que ella, Iris, su Iris, lo era todo, todo, para él...

La joven sonrió dulcemente.

—¡Quiero creerte, Jack!

—¡Ah, no! ¡Quiero..., no! ¡Tienes que creerme! — protestó Jack con firme acento. — ¡Es la pura verdad!... ¡Sin tu amor, sin tí, la vida sería absurda!... ¡Te lo juro!

Ella movió la cabeza, con gesto de duda.

—En estas circunstancias, mi pobre Jack, no tendrías valor para desengañarme.

—¿No es prueba suficientemente que haya acudido sin vacilar a tu llamada? — exclamó él con ardor.

—Es prueba de que te interesaba, que el pasado te atraía...

—¡Oh, Dios mío! ¿Qué hacer para disipar por completo tus dudas, para que creas firmemente en mi sinceridad?...

El automóvil aminoraba su marcha. El conductor trataba de leer los números de las casas a través de la espesa niebla. De pronto, se detuvo.

Ella apoyó una mano en el brazo de él.

—No debes bajar — le dijo resueltamente.— Quiero que vuelvas a tu club. Tengo que prepararme... Pero podrás volver, si quieres, de ocho a ocho y media. El cirujano me ha dicho que eso sería beneficioso para mi espíritu... Y podrás esperar a que me traigan de la sala de operaciones... ¿Conformes?... Si no vuelves... — agregó, con acento casi imperceptible, — comprenderé...

Jack intuyó claramente el significado de estas palabras.

—Pero, Iris, amor mío!... ¿Cómo puedes creer que...?

Volvió a tomarla entre sus brazos. Besó sus labios, sus ojos, sus dorados bucles. Murmuró a su oído palabras apasionadas, ardientes.

Ella pugnaba por liberarse de su abrazo.

—¡Ahora tiene que irte, Jack!... ¡Por favor... déjame!

El la soltó. Iris bajó del coche. Indicó al chauffeur que tomara su valija y llamara a la puerta. Entonces cerró la portezuela del "auto" y se quedó mirando a Jack a través de la ventanilla y sonriéndole confiadamente. No le dejó bajar.

—Prométeme, Jack, que irás directamente al club y que comerás algo. Si hubiera algún cambio respecto a la operación, haré que te avisen por teléfono.

Esto le decidió.

—Muy bien... ¡Pero volveré a las ocho en punto!

—¡Me encontrarás esperándote!

El le preguntó si recordaba el número telefónico de su club. Ella le rogó que se lo anotara en un papel; así ahorraría tiempo, en caso de que tuviera que hacerlo llamar.

El anotó el número en el único papel que encontró en su bolsillos: el telegrama que recibiera en el club, y se lo entregó a Iris.

El chauffeur, después de entregar la valija al portero, volvía hacia el coche. Ella le dió la dirección del club y aguardó inmóvil en la acera, hasta que el coche se puso en movimiento. Mientras tanto, decíase a sí misma:

"Quiero que seas completamente sincero contigo mismo, Jack y conmigo... Si tuvieras alguna duda... Preferiría que no volvieras... Prometo ser generosa y atribuirlo a la niebla... Pero comprenderé..."

El "auto" empezaba a alejarse

— Adiós — gritó ella. — ¡Adiós, Jack!

—¡Hasta luego! ¡Volveré a las ocho!—exclamó él a través de la ventanilla.

Jack vió la gentil silueta de Iris cruzar el umbral de la clínica, después de haberle saludado por última vez con la mano.

Se acurrucó en un rincón del asiento del "auto". ¿Cómo mataría el tiempo hasta las ocho?

Pensó que lo mejor era dirigirse al club, como había prometido.

Además, podrían llamarle por teléfono para comunicarle algún cambio en la hora fijada para la operación...

Sí, debía ir al club. Pero regresaría a las ocho en punto. Y se sentaría a su lado, y la alentaría con el fuego de su pasión. Forjarían deliciosos proyectos para el porvenir, en la felicidad que les aguardaba.

Esto infundiría a Iris más fuerzas para resistir la operación. Jack estaba convencido de que ella vencería; intuía que su presencia haría el milagro inclinando la balanza a su favor.

Y este convencimiento le llenó de alegría; sentíase tentado de proclamar a gritos su alborozo.

Miró a través de la ventanilla; vió que pasaba por delante de una florería. Gritó al chauffeur que se detuviera. Compró todas las rosas rojas que quedaban. Eran las flores predilectas de Iris. Y, al volver a entrar en el automóvil, su paso era ligero, su rostro denotaba el alborozo de su alma, una sonrisa entreabría su boca... ¡Parecía haber rejuvenecido diez años!

Al entrar en el club, preguntó al portero si creía que la niebla aumentaría. El portero opinó que la atmósfera no tardaría en aclararse.

Cruzó el "hall", penetró en el salón fumador y pidió un "whiskey". Bebido el licor, miró el vaso vacío como si en él se reflejara la imágen de Iris; y sonreía feliz pregustando la felicidad que le aguardaba, evocando gestos y palabras de la mujer amada, que había vuelto a él inesperadamente, amorosa, abnegada, para siempre...

En el reloj del salón sonó la campanada de las siete y media.

Se incorporó lentamente. Tenía tiempo de sobra.

Dirigióse entonces al gabinete tocador; se lavó y se peinó cuidadosamente. Luego, pasó al guardarropa, en busca de su gabán.

Y, al cruzar la puerta giratoria de salida, traslucía en su actitud, en la expresión de su rostro, en el brillo de sus ojos, la suprema alegría del hombre que se encamina confiadamente hacia la dicha.

El portero mandó a un "groom en busca de un taxímetro". La niebla seguía tan densa como una hora antes.

Penetró en el "auto".

—¿A dónde va, señor?—preguntole el portero antes de cerrar la portezuela.

Jack miró al hombre en silencio, durante un instante, alelado.

—¿Cómo dice?— preguntó por fin, con una voz que parecía carecer de acento.

—La dirección, para el chauffeur.

—¿La dirección?... ¡No la sé!... ¡Dios mío, Dios mío!... ¡¡No la sé!!

Y, con los ojos desvariados, miró hacia adelante, como presa de una espantosa pesadilla.

Horas más tarde, mucho después de medianoche, un hombre que parecía loco, con las ropas empapadas por la niebla, desarrapado, salpicado de barro y oprimiendo en sus manos un gran ramo de rosas medio deshojadas, vagaba sin rumbo por las calles silenciosas y desiertas de Cavendish Square. De cuando en cuando, deteníase ante alguna casa, por cuyas ventanas se filtraba un hilo de luz, y llamaba a la puerta...

En una clínica de Maide Vale, acababa de realizarse, con todo éxito, una complicada operación quirúrgica; pero la paciente no había podido reaccionar, sucumbiendo antes de la medianoche.

C. W.

Un invento sensacional

por JULIO CAMBA.

Prodigiosa invención esa del casco para intelectuales que acaba de hacerse en Nueva York. El intelectual coge su preciosa cabeza y la encierra herméticamente dentro del casco, aislándola así por completo de todos los ruidos exteriores. Un tubo, colocado a la altura del occipucio, le asegura la respiración, y, en esta guisa, el intelectual puede bajar al fondo del mar del pensamiento, como un buzo provisto de una escafandra.

Desde luego el casco del silencio no podía inventarse nada más que en Nueva York. En otros lados se han inventado cascos fonéticos, micrófonos y cajas de resonancia. Se ha inventado el sonido, en fin, desde sus formas más elementales a las más complicadas formas sinfónicas, y en cuanto al silencio, se ha considerado siempre que ya estaba inventado. El silencio era en todo el mundo una cantidad negativa que se obtenía por la cesación de ruidos, y sólo en Nueva York podía llegarse a crearlo artificialmente, a voluntad y en medio de los ruidos más estrepitosos. Desde que Juan Jacobo Rousseau inventó la Naturaleza en una guardilla de París, no creo que se haya hecho otro invento más sensacional.

Prácticamente, sin embargo, no creo que este invento les sea muy útil a los intelectuales. Un intelectual que no puede rascarse el cuero cabelludo por encima de la oreja, roerse las uñas o morder el portaplumas, es un hombre perdido, por profundo que sea el silencio que lo rodee. Eso de que el intelectual es un hombre que se gana la vida estruándose el cerebro no constituye tan sólo una manera de decir. Desde luego se lo estruja, sometiéndo su cráneo a presiones violentísimas, y no sé cómo podrá arreglárselas con la cabeza metida en un casco. Probablemente el pensamiento es una aberración de la Naturaleza, y yo no creo que nadie pueda ofrecerle al mundo un espectáculo más grotesco que el que le ofrecería un intelectual en el ejercicio de sus funciones, si los intelectuales trabajen en público.

Pero si el caso del silencio no sirve cosa para los intelectuales, por lo menos servirá para defenderse de ellos. Servirá para asistir a sus conferencias y a la lectura de sus poesías. Servirá para ir al estrenos. Servirá para los conciertos...

Aunque, claro está, en el país de los sordos la venta del casco del silencio no podrá constituir nunca un gran negocio.

J. C.

ANDES FILM
VALPARAISO — SANTIAGO
TEATINOS 42 - STGO
FABRICACION Y EXPLOTACION DE PELICULAS
14—A

«La Riojana»
M. R.
ESTADO 64 — 72
Alfombras, Linoleums, Tripes, Guardas de Alfombras y Linoleum, Pisos para sofáes y cama, Felpudos de coco, Tapices de Brocatos, Felpas, Gobelinos, Popelinas y Cretonas. Confeccionamos cortinajes en todos estilos.
PRECIOS SIN COMPETENCIA
BLANCO HERMANOS Y COMPAÑIA

Contra la GRIPPE, influenzas, resfríos, jaquecas, dolores REUMATICOS y nerviosos. Use usted nuestras tabletas
Togal
cuya fórmula a base de ácido acetileno salicílico, citrato de litina y citrato de quinina, ha sido declarado NUEVAMENTE por eminentes médicos de Europa y las Américas, como el mejor específico hasta ahora conocido.
GERHARDT F. SCHMIDT A. G. (Fabricantes)
Münich - Alemania
Se venden en todas las buenas Farmacias, en tubos y sobrecitos de dos tabletas. Distribuidor en Chile, Roberto Silva Z.— Casilla 3609.

HACENDADOS
¿Quieren buenos precios por sus productos?
Clasifíquenlos, seleccionenlos.
¿Quieren buenas cosechas?
Purifiquen sus semillas.
EN EL UNICO ESTABLECIMIENTO CON MAQUINARIA PARA TODO PRODUCTO QUE SE COSECHA EN CHILE, DE
Carvajal, Muñoz y Cía. Lda.
Establecimiento: Exposición 1160—1166
Oficinas:
BANDERA 109 — CASILLA 1909
13—A

Si desea ganar más, válgase de los avisos clasificados de "La Nación" Son los más económicos y seguros, dada la vasta circulación que tiene este diario en todo el país.

REARGON
(A base orgánica de plata)
PARA LA GONORREA
Recomendado por las principales autoridades médicas del país y del extranjero. De venta en todas las Farmacias y Dispensarios de la República.
Unicos Depositarios:
LIGA CHILENA DE HIGIENE SOCIAL
BANDERA 166—TELEFONO 924.
CASILLA 3057
SANTIAGO DE CHILE
— S. A. —
13—A.

GUIA PROFESIONAL

ABOGADOS

ROBERTO CRUZ
Causas criminales. Morandé 440.

LUIS ALBERTO CASTRO
Morandé 291. Oficina 54.

FEDERICO DUNCKER BIGGS
Huérfanos 833. Altos Banco Germánico. Teléfono 295.

BERNARDO GUZMAN VERGARA
Agustinas 1148. Of. 27. Teléfono [illegible]087.

OSVALDO HEVIA
Morandé N.o 244. Casilla 1831.

RAMON SEGUNDO JIMENEZ
Abogado. Galería Alessandri 17.

BERNARDINO LEIVA
OTTMAR STEGMAIER
Bandera N.o 587. Casilla 2068.

MANUEL MERINO ESQUIVEL
Agustinas 1116. Teléfono 2077. Casilla 2407. De 10 a 12 y 4.30 a 6.30.

ROBERTO CRUZ
Causas criminales. Morandé 440.

NICOLAS MARAMBIO MONTT
San Antonio 570. Casilla 2699. — Asuntos civiles, especialmente mineros.

VICENTE MOLINOS GAETE
Agustinas 1148. Teléfono 2110. De 10 a 12 y 5 a 7.

BERNARDO MUÑOZ LATORRE
Causas civiles y criminales. Huérfanos 761.

ENRIQUE MATTA FIGUEROA
PEDRO AVALOS BALLIVIAN
Abogados. Agustinas 1148. Casilla 1672.

ROBERTO DE PETRIS
Galería Alessandri 26 A. Teléfono N.o 156. Casilla 4044.

ANTONIO PLANET O.
Especialmente cuestiones comerciales. Estudio: Estado 91. Casilla 1034. Teléfono 1137.

LUIS MANUEL RODRIGUEZ
Abogado. Amunátegui 225.

SALAS ROMO HNOS.
LUIS Y VICTOR A. SALAS ROMO
Compañía 1325. Teléfono 1627.— Casilla 2331.

ANIBAL ROGEL ARRIZAGA
LUIS MORALES GUAZNABAR
Abogados. Bandera 552. Casilla 1996. Teléfono 2177.

HUBERTO SALGADO
Criminalista. Causas civiles, nulidades matrimonios. Anticipa fondos. San Pablo 1417.

LISANDRO SANTELICES
Abogado. Huérfanos 1112, oficina 15, altos Banco Nacional. Teléfono [illegible]31.

HUMBERTO YAÑEZ VELASCO
Morandé 322. Teléfono 1614.

MEDICOS

Dr. ALCAINO
Estudios Europa. Oídos, nariz, garganta, vías lacrimales. Especialista Hospital Salvador y Niños. 3 a 6. Dieciocho 314. Teléfono 257.

Dr. ARTURO ALBERTZ
Enfermedades señoras. San Antonio 375. De 3 a 4. Teléfono 4026.

Dr. CARLOS D. AGUIRRE
Especialmente vías urinarias, venéreas, sífilis. Carmen 191. Consultas: 5 a 7.30 P. M.

Dr. AMENABAR OSSA
Oculista. 14 años Europa, 2 años médico-director Hospital Ojos Condado Stanford (Inglaterra). 21 de Mayo 578. De 2 a 4. Teléfono 602.

INSTITUTO DE SALUD
Sistema (Población Nueva España) destinado al diagnóstico y tratamiento de las enfermedades nerviosas y mentales. Dirigido por el doctor Fontecilla. Santiago. Delicias N.o 1626. Electricidad médica, baños, etc.

Dr. LEONCIO ANDRADE
Medicina general. San Diego N.o 81. De 2 a 5. Teléfono 4538.

Dr. ARNELLO
Cirugía, anestesia general, venéreas. García Reyes 17. De 12 a 3. Hospital San Vicente 4—6.

Dr. ITALO ALESSANDRINI
Cirugía y ginecología. Consultas de 1 a 3. Merced 322. Teléfono 3555.

Dr. BUNSTER
Ayudante clínica ginecológica. Ciru- Santa Rosa 86.

Dr. BORQUEZ SILVA
Estudio Europa. Pulmón, corazón, estómago, intestinos. Rayos X. 3 a 6. Arturo Prat 80. Teléfono 19, Matadero.

Dr. RIFFO BUSTOS
Estudios Europa. Medicina interna. Preferentemente corazón y estómago. De 2 a 5. Cochrane 182.

Dr. BISQUERT
Vías urinarias, sífilis. Moneda N.o 859. 3 a 6. Casilla 958.

Dr. BRONFMANN
Estudios en Europa. Ayudante clínica quirúrgica. Hospital San Vicente. Cirugía. Enfermedades señoras. Venéreas. 4-6. Cienfuegos 68. Teléfono 2457.

Dr. RAMON BRIONES C.
Cirugía. Enfermedades señoras. Catedral 3165, de 5-6. Residente Hosp. San Vicente. 2-4.

Dr. ROBERTO BALTRA G.
Medicina general, vías urinarias. 3.30 a 6. Ahumada 11. Teléfono 170. Parque.

Dr. BEAUMONT
Ayudante servicio ginecología. Hospital Salvador. Santo Domingo N.o 1245. De 3 a 5.

Dr. BULNES
Medicina interna, especialmente pulmón. Rayos X. De 3 a 4. Compañía 1378. Teléfono 98. Palma.

Dr. BRAGA CASTILLO
Regresó Europa. Rayos X. Medicina general, niños; 9 a 10 y de 1.30 a 4.30. Merced 136. Teléfono N.o 1328.

Dr. BARRENECHEA
Oculista. Especialista oídos, nariz, garganta. Huérfanos 801. Regresó. De 9 a 12 y 3 a 6.

Dr. BARAÑAO GAEMURI
Ayudante ginecología. Hospital Salvador. Cirugía. Enfermedades señoras. Sífilis. Lira 983, de 3 a 6.

Dr. MARIANO BAHAMONDE RUIZ
Cirugía, ginecología. 1 a 3. Cochrane 66. Domicilio, Delicias 1230.

Dr. ALEJANDRO BRAVO G.
Cirugía general. Medicina aparato digestivo. Compañía 2165. Teléfono 4073. De 1 a 3. (Llamados nocturnos).

Dr. F. CASTAÑEDA IGLESIAS
Ex-médico Hospital Niños. Compañía 1839. Teléfono 954. De 1.30 a 3.30.

Dr. HECTOR CORONA T.
Bronquios y pulmón. Asma. 4 a 6. Delicias 868. Teléfono 3483.

Dr. ALDO CONTRUCCI
Estudios Europa. Medicina interna. Sífilis. Nataniel 142. 2.30 a 4.30. Jefe clínica profesor Breckmann. Teléfono 3340.

Dr. EDUARDO CRUZ COKE S.
Medicina interna. Merced 305. De 4.30 a 6.30. Teléfono 4905.

Dr. LEONIDAS CORONA T.
REGRESO DE EUROPA
Laboratorio Clínico: Delicias 868
Teléfono 2483
REACCION WASSERMAN
Química Bacteriología
AUTO-VACUNA

Dr. LEON CHONCHOL
Medicina general. Rayos X. Sífilis, piel, venéreas. Gálvez 61. Consultas 2 a 5.

Dr. IGNACIO DIAZ MUÑOZ
3 a 6. Bandera 574. Teléfono 3424. Medicina general. Vías urinarias.

Dra. JUANA DIAZ MUÑOZ
Especialista enfermedades señoras y niños; 2 a 4. Claras 346. Teléfono 4908.

Dr. RODRIGO DONOSO GAETE
Médico Hospital Salvador. Medicina interna, 1.30 a 3. Amunátegui 32. Teléfono 2306.

Dr. EDUARDO DE RAMON
Profesor Extraordinario Ginecología. Estudios Europa. Cirugía, señoras, partos. 2 a 4. — Agustinas 1606. Teléfono 3628.

DOCTOR DAUBAS
Providencia 1936. Teléfono 308. Consultas 1 1|2 a 3.

Dr. CARLOS DOREN
Enfermedades señoras, consultas: 1 a 4. Monjitas 536. Teléfono 2571.

Dr. JOSE DONOSO
Medicina del Hospital del Salvador. Santo Domingo 739, de 2 6. Teléfono Los Leones 109.

Dr. DRECKMANN WEST
Medicina general, Sífiles. Consultas. Catedral 1165, 2 a 5. Teléfono 1442.

Dr. RICARDO DONOSO
Corazón, pulmón. Regresó Europa. 2.30 a 4.30. Agustinas 619.

Dr. DIMISTEIN
Agustinas 1308, esquina Teatinos. Rayos X. Medicina general. Corazón, pulmón, estómago e hígado. 1 a 4. Teléfono 3343.

DOCTOR ESPINA
Se trasladó a San Martín 372, cerca de Compañía. Consultas 1 y media a 4 P. M.

Dr. ESPILDORA LUQUE
Oculista. Estudios Europa. De 3 a 6. Delicias 414.

Dr. Carlos Garcés B.
Delicias 1276. Teléfono 3747. Exámenes químicos, bacteriológicos. Reacción Wasserman. Medicina interna. 3 a 6.

Dr. FUENZALIDA BRAVO
Niños. Merced 560. Teléfono 1721, 2 a 4.

Dr. FONTECILLA
Delicias 1626. Durante su permanencia en Europa, atiende su clientela el Doctor Rojas Carvajal.

Dr. FUENZALIDA CORREA
Cirugía señoras. Partos 2 a 6. Huérfanos 745. Teléfono 462.

Dr. GLEISNER
Medicina interna, de 3 a 5. Castro 26. Casilla 2664.

Dr. RICARDO GUNTHER
Ayudante clínica ginecología. Partos, enfermedades señoras, aplicaciones diatermia. Av. España 696. De 2 -4. Teléfono 253. Parque.

DOCTOR GIANELLI
ESTUDIOS EUROPA
SIFILIS-PIEL-VIAS URINARIAS
21 de MAYO 562
CONSULTA 2-6

Dr. VICTOR M. GAZITUA
Partos, enfermedades de señoras.— Trasladóse Agustinas 586. De 2 a 4. Teléfono 976.

Dr. GREENE
Estudios Europa. Cirugía y Ginecología. Calle París 809. (Manzana residencial San Francisco). 2 a 4. Teléfono 2360.

Dra. ANDREA GONZALEZ NOLLE
Estudios Europa. Señoras y niños. Riquelme 317. Esquina Huérfanos, 2 a 5, menos Lunes y Sábados.

Dr. ANIBAL GREZ
Oídos, nariz, garganta. De 1.30 a 3.30. Merced 324. Teléfono 4519.

Dr A GORGEWSKY
Médico jefe Policlínico, medicina interna. Hospital San Juan de Dios. Pulmón, estómago, hígado, intestinos. Avenida Brasil 53. —De 2 a 5.

Dr. GUSTAVO GIRON L.
Cirugía y ginecología. Brasil 32. Teléfono 3126. De 1 a 3.

DOCTOR HERRERA ROGER
Regresó de Europa. Enfermedades de niños. Delicias 2558. Teléfono 2679.

Dr. AGUSTIN INOSTROZA
Cirugía general, especialmente niños. Catedral 2851. De 3 a 4. Teléfono 446. Estación.

Dr. ROBERTO JARAMILLO
Ejército 707. Teléfono 142. Parque.

Dr. ARNULFO JOHOW
Estudios Europa. Cirugía y Ortopedia. Adultos, niños, 3-4 Santo Domingo 1523 Teléfono 1033.

INSTITUTO RADIOLOGICO
Dr. Adolfo Kaplan
Radioscopía, radiografía, radioterapia, aplicaciones radium. Estudios Europa y en EE. UU. Huérfanos 1466.

Dr. A. KORNER ADWANDTER
Estudos Estados Unidos Cirugía, ortopedia. 10 a 12 M. Santo Domingo 614.

Dr. KRUMBACH
Titulado en Chile, Alemania. Enfermedades señoras, partos, sífilis, 3-5. Huérfanos 1353. Teléfono 44. Los Leones.

Dr. TEODORO LEIBLE
Enfermedades nerviosas. Medicina interna. Electricidad médica. De 2 a 6. Olivos 794.

Dr. H. LEA PLAZA
Estudios en Europa. Compañía N.o 2115. De 3 a 6. Teléfono N.o 3880.

Dr. LABRA LETELIER
Nariz, garganta, oídos, consultas de 2 a 5. Compañía 1361.

Dr. ARMANDO LEON I.
Cirugía. Compañía 1909. Martes, Jueves, Sábados 1-3. Teléfono 3846.

Dr LOIS
San Pablo 1236. Medicina general. Vías urinarias. Sífilis. de 1 a 4.

Dr. LAVAL
Medicina interna. Lord Cochrane 340 De 1 y media a 3 y media.

Dr. GMO. MORALES BELTRAMI
Enfermedades niños. Trasladóse Catedral 2860. De 4 a 6. Menos Martes. Teléfono 456. Estación.

Dr. OSCAR MELENDEZ
Medicina interna. Sífilis. Santo Domingo 1036. De 2 a 4; y 21 de Mayo 578, de 4 a 6. Teléfono 3331.

Dr. G. MORAGA FUENZALIDA
Enfermedades de niños. Ortopedia. Cochrane 118. Consultas 2 1|2-4. Teléfono 2804.

Dr. ITALO MARTINI Z.
Oculista. Estudios Europa. Ahumada 17. De 3 a 5.

ENFERMEDADES DEL CORAZON
Dr. Mahotiere
Estudios en Europa. Compañía 1973. Consultas de 1 a 4. Rayos X y Laboratorio.

Dr. JUAN MARIN
Cirugía, enfermedades venéreas. Teléfono 4051. Catedral 1165. De 3 a 5.

Dr. MUÑOZ VALENZUELA
Residente Hospital Niños. Tuberculosis infantil. Matucana 302. 3 a 4. Teléfono 442. Estación.

Dr. MALBRAN
Enfermedades mentales y nerviosas. De 3 a 4. Se trasladó a Huérfanos 1880.

Dr. MORALES VILLABLANCA
Piel, Sífilis, venéreas. Medicina general. Exámenes sangre, 4 a 6. Merced 486.

Dr. MANUEL MORENO
Medicina general Pulmón, Estómago, Neumotórax artificial. San Francisco 155. 2 1|2 a 4 1|2.

Dr JUAN MONTENEGRO M.
Enfermedades niños. Luz ultra violeta. Compañía 1770. Teléfono 2120.

Dr. H. NUÑEZ ZAMORA
Señoras, Partos, 2-4 Matucana 289. Teléfono 291. Estación.

Dr. LUIS OPAZO P.
Jefe Policlínico Niños. Campañía 2807. Teléfono 48. Estación.

Dr. ALEJANDRO OLIVARES
Medicina interna. Corazón, estudios en Europa. Agustinas 726. De 2-5.

Dr. ORREGO PUELMA
Medicina interna. Rayos ultra violetas. 3.30 a 5.30. Amunátegui 268. Teléfono 1217.

Dr. ALBERTO PANATT
Pulmón, corazón, estómago, hígado. Rayos X. Teléfono 1211. Delicias 1416. De 2 a 4.

Dr. MARCIAL PARADA S.
Oídos, nariz, garganta. Agustinas 936. Teléfono 186. Ñuñoa. Consultas de 3 1|2 a 6 P. M.

Dr. JULIO A. PAREDES
Especialmente enfermedades señoras. Medicina, cirugía. Brasil 47. De 2 a 4.

Dr. DAVID PULIDO
Enfermedades niños. Santo Domingo 1790. Teléfono 2152. De 1 a 3.

Dr. DANIEL PRIETO
Oculista
Estudios en Europa. Compañía 1361. Consultas: de 2 a 4. Teléfono 4359.

Dr. PRUNES
Estudios en Europa, jefe clínica, piel, sífilis, venéreas. Sto. Domingo 504.

Dr. LUIS QUIROGA
Medicina general. Consultas: 4 a 5 1|2. Catedral 1452. Teléfono 3760.

ALBERTO RAHAUSEN
Cirugía general. Compañía 2928. Teléfono 192. Estación. De 2 a 4.

Dra. FRESIA ROSAS DE BEHM
Señoras y niños. Ahumada 47. De 2 a 6.

Dr. CESAR RODRIGUEZ LEON
Medicina interna. Enfermedades de niños. Catedral 2607. 1 a 3 y Bascuñán Guerrero 1013. 4 a 6.

Dr. SCROGGIE
Especialidad enfermedades de niños. Jefe de la Clínica de Niños Universidad de Chile. Consultas de 2 a 4 de la tarde. Rosas 1157. Teléfono 4583.

SANATORIO
Clínica particular, doctor Riveros. Medicina. Operaciones. Partos. Matta 586.

Instituto M. T. Sanitas
Agustinas 1955
Radioterapia. Rayos X. Luz ultra violeta. Aplicaciones Radium. Auto-vacunas.

Dr. ALBERTO SANTANDER
Estudios Europa. Medicina interna, estómago, intestinos, Rayos X. Bandera 756. 3 a 5.

Dr. KELLMUTH SIVEERS W.
Médico cirujano. Domicilio: Molina 628. Morandé 742. De 2 a 2.30.

Dr. CARLOS SEAMAN
Médico cirujano. Consultas 1.30 a 4. Trasladóse. Delicias 225.

Dr. WALDEMAR SOMMER P.
Vías urinarias, sífilis. Consultas: 4 a 6. Teléfono inglés 4774. Santo Domingo 753.

Dr. MARCO A. SEPULVEDA R.
Laboratorio Clínico. Miraflores 450. Teléfono 233.

Dr. OTTO SCHAWARZENBERG
Enfermedades niños. 2 a 3. Santo Domingo 1523. Teléfono 1033.

Dr. STOLTING
Oculista. Médico recibido Alemania, Chile. Moneda 627. De 3 a 5.

Dr. TORRES TORRES
eJfe clínica, profesor Korner. Señoras y cirugía. 2 a 5. Delicias 261.

Dr. RAUL VENTURA JUNCA
Residente Hospital Salvador. Medicina interna. Rayos X. 4.30 a 6. Riquelme 140. Teléfono 3828 y 395.

Dr. VILLAGRA
Estudios en Europa. Unicamente pulmón. Rayos X. Pneumotorax. Helioterapia. Dieciocho 437 A. De 2 a 5.

Dr. J. M. VERGARA KELLER
Partos, ginecología. Estudios especiales Europa. Agustinas 828. De 2 a 4. Teléfono 2855.

Dr. VIVES BRAVO
Enfermedades niños. Delicias 335. Teléfono 2895. Consultas 2-4.

Dr. G. E. VIDAL S
Delicias 2552 Teléfono 245. Estación. De 2-4.

Dr. VEGA MACHER
Exclusividad pulmon. Lunes y Miércoles. De 2 a 3.30. Delicias 274.

Dr. JAIME VIDAL OLTRA
Pulmón, corazón, estómago. Laboratorio, 3-4. Miraflores 590, esquina Santo Domingo. Teléfono 2006.

Prof. Dr. VARGAS SALCEDO
Regresó Europa. Cirugía. Compañía 2499. Teléfono 1060.

Dr. VICUÑA HERBOSO
Ayudante clínica prof. Prado Tagle. Hospital San Vicente. Medicina interna. Enfermedades corazón. Martes, Jueves, Sábado, 3.30 a 4.30. Almirante Barroso 270. Tel. 1053.

Dr. YUNGE
De 2 a 4. Agustinas 2940.

Dr. YAÑEZ G.
Estudios Europa. Piel, sífilis, venéreas. Trasladóse Merced 559. De 3 a 5. Casilla 618.

Dr. WAUGH
914. Estudios Europa. Internas 606. Venéreas, Sífilis. Wasserman. Compañía 1853, 3 a 4.30.

Dr. WEINSTEIN
Estudios Europa. Enfermedades de la piel, sífilis y venéreas. Radioterapia. Agustinas 1357. De 2 a 5.

Dr. WIREN
Oídos, nariz, garganta. Compañía 1606 De 2 a 5

DENTISTAS

EDISON ROSSEL
Cirujano dentista. Monjitas 733.

GUILLERMO AHUMADA
Dentista. Claras 330. Plazuela de la Merced. Teléfono 4318. Casilla 3206.

Dr. ENRIQUE SANSOT
Ahumada 11. Teléfono 4221. Horas: 9 a 12 y 2 a 7.

ALBERTO GONZALEZ
Estudios Filadelfia. Extracciones difíciles, indoloras. 9, 11.30 y 3-7. Moneda 1061.

Dr. CERDA LOPEZ
Ahumada 11. Teléfono 4221. Especialmente puentes, coronas. Extracciones, somnoformo.

Dr. ADOLFO CHECHILNITZKY
Cirugía. Extracciones. Piorrea. Echaurren 87.

Dr. CLODOMIRO CONTRERAS
San Antonio 451. Teléfono 3692. Horas de consultas: 10 a 11 y de 3 a 6

Dr. ERGAS
American Dentist. Puente 637.

Dr. GALLARDO GONZALEZ
Estudios en Filadelfia. Consultas diurnas y nocturnas. Echaurren 26.

Dr. M. HIDALGO GREZ
Cirujano dentista
Especialidad planchas, coronas y puentes. Trasladóse: San Antonio 830.

P. LABARCA HUBERTSON
Delicias 1171.

OSCAR KLENNER DECHER
Dentista, ayudante de la clínica quirúrgica de la Escuela Dental. San Martín 456.

BENJAMIN JODOROWSKY
Santo Domingo 849.

Dr. A. LENG
Jefe clínica Piorrea Escuela Dental. 2 a 6. Huérfanos 1616.

WENCESLAO MUÑOZ L.
Dentista. Tratamiento rápido. Extracciones sin dolor. San Diego 448.

ALFREDO MUÑOZ LOBOS
Extracciones sin dolor. Somnoformo. Puentes, placas. Tratamientos rápidos Compañía 1852.

SALAZAR ROIJERS
Dentista. (Estudios Europa). Trabajo en horas. Alameda 2740.
Mayo 5.

Dr. DANIEL SIGNORELLI
Cirujano dentista. Independencia 510

Dr. C. VALENCIA COURBIS
Operaciones indoloras. Coronas. Puentes y dentaduras. Teatinos 50.

JULIO TOLEDO R.
Mecánico Dental
Especialista en placas, reparaciones, ortodoncia, Ahumada 11. Teléfono 4221.

ARQUITECTOS

OFICINA DE CONSTRUCCIONES
Dirección o contrato
LEOPOLDO NAVARRETE CH.
Morandé 67, Teléfono 3180. Casilla 380.

EDUARDO TASSO
Construcciones, transformaciones, reparaciones. Huérfanos 1358.

MUSICA

MARIA CRISTINA RIVEROS
Concertista, da clases de piano. Av. Matta 586.

MARTHA HENSLER
Concertista. Enseñanza de piano. García Reyes 128.

MATRONAS

GRACIELA CHANALET, MATRONA.
Partos, inyecciones, precios módicos. Cóndor 684.

MATRONA CLINICA PRIVADA
Consultas gratuitas. Catedral 1611.

MATRONA BECERRA
Franklin 1479. Partos, curaciones, inyecciones. Recibe pensionistas.

MATRONA BRAZO
Unicamente atiende domicilio. Inyecciones. Mujica 20, casi esquina Vicuña Mackenna.

MERCEDES DARRIGRANDI R.
Regresó extranjero trayendo últimos adelantos. Partos. Atenderá distinguida clientela, pensionado particular. Huérfanos 2744.

H. IZQUIERDO DE GARRIDO
García Reyes 369. Pensionistas, partos, ginecología. 8-10 y 1-4.

AMELIA MATUS
Consultas gratis. Partos desde 40 pesos. Pensiones. Maule 1062.

MATERNIDAD PARTICULAR
Partos, curaciones. Pensionistas provincias. San Diego 950.

FLOR VILLASECA
Recibe enfermas provincias, meses, partos, curaciones. San Diego [illegible].

SARA OSORIO DE GONZALEZ
Matrona, partos y curaciones. Rosas 2254.

Mme. S. FRAGNAUD
Matrona francesa. San Francisco 364.

PENSIONADO DE OBSTETRICIA
Señora Reyes, matrona ginecologista. Establecimiento moderno, atendido cirujanos especialistas. Partos. Esmeralda 636.

CARMELA ROMAN
Servicio especial de Maternidad. — Santa Isabel 315.

ANA G. VARGAS BARRERA
Partos. Recibo pensionistas. Unión Americana 627. Teléfono 395. Estación.

MATRONA MERCEDES ROJAS
San Diego 930. Recibe enfermas toda hora.

CARMELA ROMAN
Atiende llamados de provincias. — Maestranza 433.

CARMELA TORO G.
Partos, asistencia toda hora. Recibe enfermas. Matucana 640.

A. GEISSE, MATRONA
Puericultura, regresó Europa trayendo últimos adelantos partos, curaciones, inyecciones. Posee alemán, inglés, castellano, Lira 34.A. Teléfono inglés 413.

PENSIONADO VICENTINI
Establecimiento para la atención de enfermas de parto. Consulte precios. Higiene, comodidad, San Diego 61.

M. URIBE
Partos, asistencia toda hora. Recibe enfermas, Carmen 193. Teléfono 411.

VARIOS

CLINICA ALAMEDA 2595
Tratamiento sífilis, gonorrea con sus complicaciones, ambos sexos; curaciones rápidas, métodos modernos, 10 a 12, noche 9 a 10. Hospitalización enfermos: $ 10 y $ 20.

EXPRESION DE GRACIAS

Damos nuestros más expresivos agradecimientos a todas las personas que se dignaron acompañarnos en los funerales de nuestro querido deudo,

Rosa Cottini V. de Margozzini

Santiago, Abril 12 de 1926

LA FAMILIA.

DEFUNCION

Habiendo dejado de existir nuestro esposo y padre don

Carlos Parra Detchepare

rogamos a sus amigos y a los nuestros se sirvan acompañar sus restos al Cementerio General hoy 12 del presente, a las 4 P. M.

El cortejo saldrá de la Iglesia del Sagrario, de la Catedral, donde se oficiará una misa por el descanso de su alma.

Servicio que agradecerá.

LA FAMILIA.

DEFUNCION

Ayer falleció en el Hospital del Salvador la señora

Sara Vizama de Morales

consocia de la Agrupación de Victoria (Mariluán).

Rogamos acompañar sus restos, que serán trasladados al Cementerio General, hoy a las 5 P. M., desde Manuel Infante 480 (puerta oriente del Hospital del Salvador).

JUNTA EJECUTIVA DE LA ASOCIACION DE PROFESORES.

DEFUNCION

Ha dejado de existir nuestra querida hija y hermana, señorita

Victoria Muñoz Sánchez

Ruego a nuestros amigos y a los que fueron de ella, se dignen acompañar sus restos al Cementerio General hoy Lunes 12, a las 3 P. M.

El cortejo partirá de la calle San Alfonso 1342.

LUCINDA SANCHEZ v. DE MUÑOZ.—JULIA Y MANUEL MUÑOS SANCHEZ Y HERMANAS.

DEFUNCION

Ha dejado de existir nuestro querido padre y esposo, don

Fabián Galleguillos R.

Rogamos a los que fueron sus amigos, se sirvan acompañar sus restos al Cementerio Católico hoy Lunes a las 4 1|2 de la tarde.

El cortejo partirá desde su casa habitación, Arturo Prat N.o 378.

LA FAMILIA.

DEFUNCION

Ha dejado de existir el señor

Enrique Wilenmann R.

Sus restos serán sepultados en el Cementerio General el Martes, a las 9 A. M., saliendo el cortejo de San Diego 280.

LA FAMILIA.

DEFUNCION

Union Nationale des Combattants 1914-1918

Les camarades du Groupe de Santiago de l'Union Nationale des Combattants 1914-1918 sont priés d'assister aux obseques de Monsieur

Charles Parra

Ancien Président

On se réunira a 4 heures a la Cathédral.

LE PRESIDENT G. CANU.

DEFUNCION

Cercle Francais

Le Comité du Cercle Francais a la douleur de faire part du décés de son regreté Sociétaire Monsieur

Charles Parra

Une messe sera dite aujourd'hui a 10 heures a la Cathédrale.

Le cortege partira du méme lieu a 16 heures pour se rendre au Cimetiére.

POMPAS FUNEBRES
EMPRESA ZENTENO
ESTADO 17 | DELICIAS 258
TEL. 4275 | TEL. 624
ATIENDE DIA Y NOCHE

Aviso al Comercio

Habiendo comprado el almacén SAN PABLO N.o 53, Plazuela Mercado Central, no respondo por deudas pasados tres días de la fecha.

MIGUEL AGUILO

-- BENGURIA --

Cura las enfermedades del cabello, robustece los tejidos capilares, haciendo desaparecer completamente las canas y la calvicie, aplíquese el famoso

Específico Boliviano BENGURIA, sólo se vende en Moneda 875

Se atiende de 9 A. M. a 12 y de 2 a 7 P. M.

Dr. RAFAEL BENGURIA B.

AGENCIA EN VALPARAISO:

Malareé Hnos., Condell 173, y A Presciuty, Condell 165.

A LOS DUEÑOS DE

FUENTE DE SODA

LLEGO

Leche Malteada

EN LATAS DE 25 LIBRAS.

PREPARADA POR LA COMPAÑIA NESTLE

AGENTES:

Duncan, Fox y Cía.

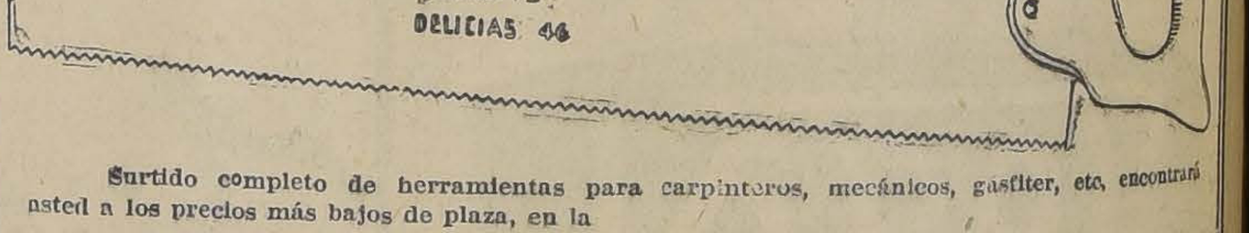

Surtido completo de herramientas para carpinteros, mecánicos, gasfiter, etc, encontrará usted a los precios más bajos de plaza, en la

MERCERIA Y FERRETERIA PARIS

Delicias 46, Teléfono Inglés 324

50,000 PARAGUAS

liquidamos a precios incontrarrestables.

Fábrica de Paraguas

MALDINI CO.

Teléfono 107

Casilla 585

LA NACION

Santiago, 12 de Abril de 1926

EL RECTOR DE LA UNIVERSIDAD

La elección del señor don Claudio Matte para Rector de la Universidad de Chile, verificada ayer, viene a satisfacer el interés nacional que quería ver frente a este instituto una autoridad superior, capaz de señalarle a la enseñanza su rumbo definitivo. No ha producido sorpresa la designación del señor Matte para este cargo de gran responsabilidad y de trascendental influencia, se había hecho pública desde hacía ya tiempo la opinión de los miembros de las facultades universitarias para considerar que era este distinguido educador el llamado a asumir la dirección de la educación pública, coincidiendo así con el interés nacional que aspiraba a ver frente a la Universidad a un espíritu cultivado, dotado de competencia técnica y de facultades creadoras. Es el caso del señor don Claudio Matte, una de las reputaciones más honrosas de la enseñanza y al mismo tiempo un prestigio moral insospechable.

Llega el señor Matte a la Universidad en una hora de prueba, es un instante en que el país espera con verdadera ansiedad una transformación de la enseñanza, mantenida hasta ahora, a pesar de las evidencias penosas, en un estado que puede calificarse muy bien de anacrónico. Al Rector de la Universidad le corresponde indudablemente imprimir este nuevo rumbo y animar el nuevo proceso de la educación con la fuerza creadora y constructiva que frecuentemente le ha faltado.

Por defectos de legislación la juventud universitaria ha tenido en Chile una organización dispersa, falta de cohesión y de sentido superior; no ha sentido sobre su espíritu la influencia de una fuerza idealista que la impulse y la oriente, que la reuna, en fin, en una energía disciplinada y dinámica capaz de dar una fisonomía típica, diremos nacionalista, al pensamiento estudiantil.

Resueltos a realizar de una vez por todas las reformas de la enseñanza, a darle una consistencia intelectual definida y una idea determinada, no cabe duda de que el señor Matte representa la autoridad moral e intelectual apta para realizarla. Representa la autoridad moral por la página austera y sobria de su vida de educador, entregado con pasional fervor a la enseñanza, cuando su posición económica podrían ahorrarle cualquiera preocupación superior, y sobre todo la de la enseñanza que es ingrata y penosa y su autoridad intelectual está abonada por una larga vida dedicada a los estudios pedagógicos, acrecentados con sus viajes al extranjero donde ha adquirido vasta experiencia y profundos conocimientos.

El país entero quiere que la Universidad mantenga y acentúe el papel que le corresponde en la sociedad, de organizadora de elementos eficaces y activos para el complicado laboratorio donde se amasa y se genera la energía vital de la nacionalidad. Hace falta estimular la investigación científica, inyectar la inquietud creadora en la juventud y hace falta también acrecentar la extensión y difusión de la cultura por la cultura.

Es esta Universidad superior y creadora la que queremos ver actuando sobre los destinos educacionales de Chile.

El país ha de felicitarse, sin duda, que asuma la misión orientadora de la enseñanza un educador como el señor Matte, que parece representar todas estas aspiraciones latentes del interés público.

POR NUESTRA EXPANSION ECONOMICA

Dentro de poco comenzará a funcionar en Mendoza una agencia comercial instalada por la Sección Comercio, del Ministerio respectivo.

Pueden ser calculados casi con exactitud los beneficios que pueden desprenderse de esta iniciativa para el intercambio comercial de nuestro país con la República Argentina. No es imposible que en el primer tiempo se presenten dificultades que la inexperiencia hagan aparecer como insalvables, pero esta expedición que hace un organismo oficial a través de las fronteras en son de conquista de nuevos mercados para nuestros productos, ha de traducirse en plazo más o menos corto en fuente de conocimientos y orientaciones para nuestros industriales y comerciantes.

Está también en estudio la instalación de otra oficina similar en Bolivia. La necesidad de fomentar nuestra expansión económica justifica ampliamente todas las iniciativas que se tomen en este sentido, y la existencia de esas oficinas en mercados extranjeros significa abrir brechas fronterizas por donde podrán entrar lealmente nuestros productos a luchar en equilibrada competencia con los de otros países sin temor a los fracasos que se derivan del desconocimiento de los mercados, de la falta de experiencia y de la ninguna propaganda.

Para responder a esta iniciativa de la Sección Comercio de nuestro Ministerio y para que ella pueda dar todos los frutos que son de esperarse, sólo faltaría la acción armónica de nuestros comerciantes y productores sobre la base de un inteligente mutualismo y de una recíproca ayuda. Las visicitudes de un albur incierto a que frecuentemente están sometidas las mercaderías que salen de nuestro país, retraen al comerciante, una vez desafortunado, de perseverar en este género de aventuras, que no de otra manera pueden llamarse nuestros escasos ensayos y tanteos de expansión económica. Pero este resabio dejado por el recuerdo de antiguos fracasos desaparecería con la seguridad de que los intereses propios están cautelados por los intereses ajenos de la misma nacionalidad, sistema que se traduce en una cooperación elevada que no excluye la lícita competencia.

La formación por parte de nuestros comerciantes y productores de cooperativas de venta y propaganda sería una iniciativa digna de complementar con eficacia la de la Sección Comercio del Ministerio de Obras Públicas, Vías y Comunicaciones.

EN ESPERA DEL INVIERNO

La población de Valparaíso se encuentra alarmada por una grave amenaza que se le avecina: el Lago de Peñuelas se está secando y está próxima la fecha, a decir de los técnicos, en que el agua se terminará por completo.

No es un peligro que se acerque con pasos tardos y que, cuando más, afecte a la comodidad y al desahogo de los habitantes de ese puerto. En el próximo Invierno el fondo del Lago mostrará al sol su légamo que ya habrá bebido las últimas gotas de agua. Restarían entonces los filtros de Concón como única posibilidad acuática ,bien reducida por cierto, ya que carecen de la presión necesaria para abastecer la parte alta de Valparaíso.

Es de suponer que las autoridades, en presencia de este problema, no crean que el "agua del tiempo", como suelen llamarla, la higiene y a todos los indispensables usos a que suele dedicarse el agua en los países civilizados, en una población de varios centenares de miles de almas y que es la segunda en importancia de la República.

La población porteña ya debe haber recorrido a medias el camino de la costumbre de prescindir de este elemento. Se ha discutido tanto en pro y en contra, con tal abundancia de datos y de argumentos, y con tal gala de elocuencia y de fácil dialéctica, alrededor del problema del agua potable porteña, que en la mente de los moradores debe haber apuntado ya el convencimiende que su solución está cada día más lejana y más emboscada en los informes oficiales.

No basta esta resignación, sin embargo. Ella puede ser una meritoria y plausible muestra de paciencia de una población, pero es preciso convenir, a pesar de ésto, de que existe una primordial obligación por parte del Gobierno de salvaguardiar por lo menos la vida, ya que no la higiene y el aseo de los habitantes de la República, aunque estos términos se complementen y no admitan divorcio en otros países más felices que el nuestro.

No hace mucho tiempo, "La Nación" recorrió minuciosamente las necesidades que por este capítulo afectan a casi todas las poblaciones del país, llegando a la conclusión, triste por cierto, que, de cuarenta, sólo dos bebían agua más o menos pura. Este puede ser un dato pintoresco para figurar en las miscelánea de las publicaciones de esparcimiento europeas, pero es también un amargo y significativo síntoma duro de masticar para un país que no merece esta suerte.

La población de Valparaíso espera la llegada del Invierno con temor y, más de alguien, con la curiosidad malsana de ver cómo se libran de la sed centenares de miles de personas por sus propios medios, en una lucha dantesca contra los imperativos de la naturaleza.

A no ser que la ayuda gubernativa llegue antes.

GIOVANNI AMENDOLA

La muerte de Matteotti, el reciente atentado contra Mussolini y el fallecimiento de Giovanni Amendola, ocurrido en Cannes, hace pocos días, después del ataque de que fué víctima en la Plaza Montecatini, han ido jalonando lamentablemente el camino que recorre la lucha política en Italia.

Los ánimos enardecidos no han respetado la calidad de los hombres, como lo prueba el atentado del Capitolio y como lo demuestra con igual fuerza la muerte de Giovanni Amendola.

Amendola nació en Nápoles en 1882. Rápidamente se diseñó la personalidad de hombre de estudio y de político de alto vuelo que caracterizó todas sus actuaciones. Se dedicó de preferencia a las especulaciones filosóficas, fué un experto investigador de esencia de las religiones orientales y ocupó una cátedra de Filosofía en la Universidad de Pisa. Publicista, dirigió, junto con Giovanni Papini, una revista filosófica: "L'Anima", expuso en un luminoso trabajo su teoría sobre la moral, y publicó dos ensayos que merecieron elogiosas críticas del mundo intelectual europeo sobre la Voluntad y el Bien. Fué Director de la Biblioteca Filosófica de Florencia, tradujo obras de Berkeley y editó las poesías de Miguel Angel.

La hora de peligro de la guerra le arrancó de sus habituales ocupaciones de índole puramente intelectual y la serenidad y entereza de su carácter, lo hizo acreedor a la medalla al valor militar en su grado de capitán de artillería.

Nitti lo llevó de Subsecretario de Finanzas, ya ingresado al Parlamento, en 1919, y desempeñó después la Cartera de las Colonias del Gabinete Facta, cargo que abandonó en 1922, cuando el advenimiento del fascismo.

La claridad de sus ideas y la firmeza de sus convicciones lo presentaron como el adversario más peligroso del nuevo régimen y fueron muchas las ocasiones en que Giovanni Amendoia preocupó a los dirigentes fascistas con su crítica severa.

En este período de su preponderancia política lo ha encontrado la muerte, que recibió en Cannes serenamente, sin una protesta, y privando a su patria, al partir, del poderoso contingente de sus conocimientos y de su inteligencia.

PARTIDO LIBERAL-DEMOCRATICO

FALLECIMIENTO DE UN DIRIGENTE LIBERAL DEMOCRTICO.— En la secretaría del Partido Liberal Democrático se han recibido comunicaciones de Ovalle, que dan cuenta del fallecimiento del prestigioso correligionario don Fabián Galleguillos, miembro del directorio del Partido en esa localidad y entusiasta defensor de las ideas liberales democráticas.

JUNTA DIRECTIVA LIBERAL DEMOCRATICA. — Mañana celebrará sesión la Junta Directiva del Partido Liberal Democrático, en el Club Balmaceda, a las 6 y media P. M., para tratar interesants asuntos de actualidad.

ASALARIADOS

DIRECTORIO DE LA USRACH.— Cita a reunión extraordinaria para hoy a las 9 P. M. al Directorio de esta institución, en su local de calle San Antonio 347, tercer piso.

La manifestación de ayer a don Manuel Iturrieta Sarmiento

En el comedor del Paparchise Club, se efectuó ayer el banquete que ofrecieron al abogado y dirigente liberal democrático, don Manuel Iturrieta Sarmiento, sus amigos, colegas y correligionarios.

Presidió la manifestación el presidente en ejercicio del Partido Liberal Democrático, don Tito V. Lisoni, quien tenía a su derecha al festejado, señor Iturrieta Sarmiento, Entre los numerosos asistentes, que llenaban el amplio salón, pudimos anotar a los señores: Juan 2.o Meyerholz, Julio Videla A., Nemesio Pacheco, Gonzalo Velásquez, Lincoln de la Barra, don José Mercedes Ruiz Tagle, Guillermo Silva Santiago, Nicanor Elgueta, Aníbal Urrutia Díaz, Manuel J. Rojas, Arturo Ramírez A., Luis Navellán, Luis H. Olavarría, Enrique Sánchez Marcoleta, Ramón Goycolea del Solar, Nicolás Milos, Carlos Salinas, Félix Rocuant Hidalgo, Gerónimo Salazar, José A. Sanhueza, Rufino Besoain, José María Camus, Manuel A. Soto Aguilar, Daniel Cáceres, Francisco Cuevas, Antonio Maldonado, Enrique Espinosa Rencoret, Abel Morales, Ramón Ortiz, y muchos otros.

Oportunamente se dió cuenta de las adhesiones de los señores Angel Custodio Vicuña, Carlos Martínez Herrera y Joaquín Lavín Urrutia, quienes no pudieron concurrir por diversos motivos.

A los postres ofreció la manifestación el señor don Tito V. Lisoni, quien expresó que el Partido Liberal Democrático y los amigos presentes experimentaban, en esos momentos, dos sentimientos contrarios, al despedir al señor Iturrieta: pena, por ver alejarse a uno de los mejores y más ardorosos adalides de la causa liberal democrática; y alegría, que es una compensación de esa pena, por la convicción que anida en todos los corazones, de que el señor Iturrieta, con su considerable bagaje profesional y sus sentimientos de patriota abnegado, sabrá cumplir con los altos deberes que el servicio público le impone, en la provincia de Antofagasta, al mismo tiempo que servirá, con sus dotes de hombre ecuánime y de recto criterio la honrosa misión de ser leal, amigo de nuestros correligionarios de esa provincia. Terminó el señor Lisoni, formulando fervientes y sinceros votos por la felicidad personal del señor Iturrieta y porque los amigos y correligionarios de Antofagasta, al darle la bienvenida, le reconozcan como legítimo portavoz del sentir y de las aspiraciones de los amigos y correligionarios de la capital, y especialmente, como un apóstol sincero y convencido de los altos intereses nacionales.

El señor Iturrieta, contestando el brindis del señor Lisoni, manifestó, que desearía, en esos momentos, que las palabras tradujeran sus ideas, para agradecer debidamente esa manifestación que colma sus ambiciones, toda vez que sus organizadores le han dado uno de los momentos felices de su vida.

"Me debo, — agregó, — a mi patria y al servicio público, que espero desempeñar con toda legalidad y corrección; pero, también, me debo, por los vínculos del cariño, a mi partido y a sus doctrinas, que abracé desde niño, para darle todas mis energías y todo mi corazón, Terminó, despidiéndose de sus amigos y ofreciéndoles su leal amistad y desde la provincia de Antofagasta.

A continuación usaron de la palabra don Gonzalo Velásquez, a nombre de "La Vieja Guardia de Balmaceda", cuyos miembros, en su totalidad, supieron agradecer la elocuente defensa que el señor Iturrieta hiciera, en la Junta Directiva del Partido, de la autonomía y la existencia de esta colectividad; don Nicanor Elgueta, quien tuvo elogiosos conceptos para su amigo y colega profesional, don Aníbal Urrutia Díaz, quien mantuvo a la concurrencia pendiente de su elocuente oratoria, durante la cual recordó los triunfos jurídicos del señor Iturrieta y la época de su juventud entusiasta y ardorosa, cuando descollaba por su inspiración poética, en unión de los bardos juveniles de entonces, señores: Lisoni, Rocuant Hidalgo, Fernández Montalva y otros, y en la que el propio orador libraba batallas de inspiración; don Juan 2.o Meyerholz, quien saludó al señor Iturrieta, con frases cariñosas, tanto en su nombre, como en representación del diputado don Angel C. Vicuña; don J. Félix Rocuant Hidalgo, quien manifestó que había llegado sólo a la hora de los brindis, porque su salud quebrantada le impedía participar de la fiesta, sólo impulsado por el cariño a sus amigos y al festejado, después de lo cual leyó unas décimas festivas, que fueron muy aplaudidas; don Luis Navellán, quien, a nombre de la juventud liberal democrática, declaró que el Centro de Propaganda había nombrado miembro honorario al señor Iturrieta, convencido de que este caballero sería fiel intérprete de los sentimientos del Centro ante la juventud de Antofagasta; y don José Mercedes Ruiz Tagle, organizador de esta manifestación, quien después de saludar al festejado, le hizo entrega de un precioso bouquet de flores naturales, para su señora esposa.

El señor Navellán dió lectura a las cartas de adhesión, después de lo cual se clausuró el banquete, que fué espléndidamente servido y amenizado para su señora esposa.

El señor Navellán dió lectura a las cartas de adhesión después de lo cual se clausuró el banquete, que fué espléndidamente servido y amenizado por una escogida orquesta.

A continuación los manifestantes invitaron al señor Iturrieta al Club Presidente Balmaceda, en donde se le hizo una espléndida recepción, brindándose por su felicidad y la de su distinguida familia.

PARTIDO DEMOCRATA

AGRUPACION DEMOCRATA. — Se ha citado para hoy a las 9 de la noche en la Secretaría de la Agrupación Demócrata Departamental, San Diego 224, a los señores Juan Isla, Arturo Salvo, Carlos Araniz, Perfecto Lazo, Isaías Navarro, José A. González, Ernesto Arratia, José Alemany, Luis Alfaro y Conrado González; y para mañana a la misma hora y en el mismo local a asamblea extraordinaria con el objeto de estudiar el proyecto de diario demócrata presentado por los señores Isaías Navarro y Ramón Ahumada Pintado, y el alza de cuotas propuesta por el Directorio General del Partido.

La asamblea de ayer de la Confederación Demócrata de Chile

Con crecida asistencia de delegados de centros de Santiago y provincias, celebró Asamblea ayer la Confederación de la Juventud Demócrata de Chile.

Al iniciarse la reunión, a las 10 y media A. M., se incorporó a la sala como delegado del Centro Demócrata San Eugenio Mirador, el ex-diputado don Bonifacio Veas, siendo propuesto por los delegados de los Centros Acción, Antonio Poupín y Avanzada Demócrata, para presidir la sesión.

Leída y aprobada el acta de la sesión del Miércoles pasado, se dió cuenta de la afiliación de nuevos centros a la Confederación, poderes de delegados de centros de Santiago, Valparaíso, Chillán, Corral, correspondencia de Los Andes y Temuco adhiriendo al Segundo Congreso de la Juventud.

Incidentes. — El delegado del Centro Demócrata Valparaíso, don Ramón Ahumada Pintado, planteó por escrito un debate sobre los denuncios formulados en el Teatro Esmeralda, por el señor Francisco Hinojosa, debate en el cual participaron los señores Manuel Rojas, Luis Alegría, Manuel Eduardo Encina, Salvador Sackel, Juan M. Contreras, Isaías Navarro, Isidro Carvajal y varios otros delegados.

Tabla. — Orden del día. — A continuación se trataron dos puntos de la tabla: Reglamentos interno de la Confederación y Reglamento del Segundo Congreso de la Juventud.

Las comisiones respectivas presentaron los proyectos elaborados, aprobándose en general y particular la tabla: Reglamento interno de la Confederación, y en general el de Reglamento del Segundo Congreso.

Inscripción de Congresales. — Se acordó recibir las inscripciones de delegados de Centros al Congreso y de congresales obreros, empleados, estudiantes, educacionistas, profesores y profesionales, desde el 15 del presente, funcionando la Secretaría, diariamente, de 7 a 8 P. M., en Rosas 1049, altos.

La elección de congresales de centros. — La Confederación acordó recomendar a los centros hacer su designación de congresales, en todo el país, el próximo Domingo 18 del presente, a más tardar.

La Asamblea Inaugural. — La sesión inaugural del II Congreso se llevará a cabo en un Teatro de Santiago el Sábado 1.o de Mayo próximo, las 4 P. M., acto al cual se invitará a la Dirección Superior del Partido, Agrupación, Partidos y Juventud Asalariada y Comunista, correligionarios, obreros y empleados en general.

Alquile

$ 180 Santa Elena. Casita de cinco piezas, patio, dependencias. Sin comisión.

$ 270 Pedregal. Bajos. Dos dormitorios, hall, salón, comedor, patio y dependencias.

$ 450 Vergara. Primera cuadra. Altos. Tres dormitorios, baño, salón, comedor, escritorio, dependencias.

$ 500 Santa Rosa. Buenos altos. Cuatro dormitorios, baño, hall, salón, comedor, dos galerías, dependencias.

CARLOS OSSANDON B.
BANDERA 168.

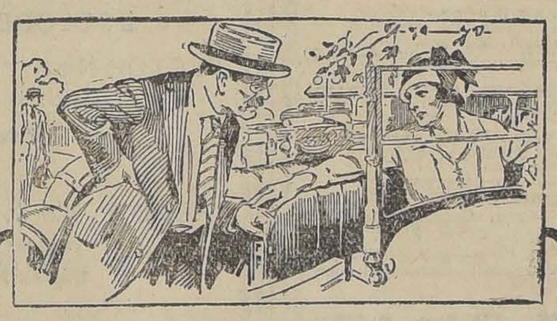

¿Por qué ser un Mártir?

NO hay ninguna necesidad de ser un mártir de los dolores de espalda.

Dolor de espalda acompañado de dolores de cabeza, mareos é irregularidades de la orina, ciática, reumatismo, lumbago, cálculos en los riñones, arenillas é hidropesía, son con frecuencia causados por la debilidad de las funciones de los riñones.

Si sus riñones dejan que la sangre impura circule en el organismo, usted no puede pensar en recuperar su salud. Por el contrario, permitir que ese estado continúe es preparar el camino a malestares más serios y que le pueden causar mayores sufrimientos y miseria—aun quizás el mortal mal de Bright.

El oportuno uso de las Píldoras de Foster eliminará la causa de todo el malestar. Este expléndido remedio lo recomiendan en todas partes personas que lo usan. Es sin lugar a dudas la mejor medicina para los riñones y vejiga que usted puede conseguir.

PILDORAS DE FOSTER
PARA LOS RIÑONES
y la vejiga

Contiene: Potassium Nitrate — Trementina Venecia — Aceite Enebro — Ext. Uva Ursi.

¡SERVICIO!

El neumático que rinde el mejor servicio es el que corre el mayor número de kilómetros sin desperfectos.
Con este fin, DUNLOP, el inventor de neumáticos, ha fabricado el

DUNLOP REFORZADO

especial para góndolas, el que, en la práctica, ha dado el mejor resultado en este duro servicio, debido a su gran resistencia y larga duración.

USE

DUNLOP

Y QUEDARA SATISFECHO

PERMUTO GRAN HACIENDA

ramal Melipilla, que vale $ 2.500,000 y que produce matemáticamente todos los años de $ 350,000 a 450 mil pesos líquidos, libres de todo gasto. Permuto esta valiosa y magnífica hacienda por propiedad de renta en el centro comercial, de igual o menor valor.

PERMUTO GRAN FUNDO

entre San Fernando y Curicó, de 550 cuadras regadas y extensos rulos, que vale $ 1.500,000, por una o dos propiedades urbanas de renta de igual o menor valor.

PERMUTO GRAN PROPIEDAD

urbana de renta, situada en calle Bandera, que vale $ 1.500,000, produce $ 140,000 al año, recibiendo en parte de pago otra propiedad de valor hasta $ 500,000.

PERMUTO CASA REGIA, IDEAL

centralísima, de todo gusto y confort, que vale 450 mil pesos, por buen fundo, de valor hasta $ 800,000, dando diferencia en dinero.

ALEJANDRO GREENE CRUZAT
ABOGADO Y CORREDOR DE COMERCIO
TEATINOS 86 — CASILLA 3722

SANGRE IMPURA

Si usted padece de erupciones, herpes, comezón a la piel, inflamación de los ganglios, reumatismo, gota u otras afecciones que provienen de una sangre impura, es necesario combatirlas con una preparación que elimine estas molestias. Con Depurol 18 M. R. (a base de yoduro de potasio y mercurio), se ha obtenido completo éxito en esta clase de padecimientos.

Los productos 18 fueron premiados en la Exposición Internacional de Bolivia con el Gran Premio de Honor.

Impuesto Fiscal sobre Bienes Raíces

Se avisa a los contribuyentes de la ciudad de Santiago, cuyas propiedades están ubicadas en la 1.a hasta la 13.a subdelegaciones urbanas, o sea, dentro del sector que limita: al Norte, con el río Mapocho; al Sur, con el lado Norte de la Alameda de las Delicias; al Oriente, con la Plaza Italia; al Poniente, con la Avenida Matucana y parte limítrofe con la Comuna Yungay, que, **desde el próximo Lunes 5**, deberán pagar, en las oficinas de la III Zona de la Dirección General de Impuestos Internos, calle Agustinas N.o 672, de 9 y media a 11 A. M., y de 2 a 5 P. M., la parte de **Impuesto Fiscal sobre Bienes Raíces**, correspondiente al primer semestre del año en curso, y en conformidad a la Ley de la Renta N.o 755, de 16 de Diciembre de 1925.

Se advierte que es indispensable presentar el recibo de la contribución correspondiente al segundo semestre del año 1925, o, en su defecto, el recibo municipal del primer semestre del año en curso.

Se pide a los contribuyentes que, con el fin de evitar aglomeraciones y de no incurrir en los intereses penales y sanciones que señala de la Ley, concurran a retirar sus boletines en el curso del presente mes de Abril.

Santiago, 1.o de Abril de 1926

EL ADMINISTRADOR DE LA III ZONA DE IMPUESTOS INTERNOS.

A—12

Manifestación en honor de don Emilio Tizzoni L.

Como se ha anunciado en estas columnas, mañana Martes a las 6 P. M., se llevará a efecto la manifestación que los amigos y correligionarios de don Emilio Tizzoni le ofrecen con motivo de su regreso al país. En los salones del Club Conservador Domingo Fernández Concha, se servirá un lunch, que, dado el número de adhesiones recibidas hasta hoy, promete ser una verdadera demostración de aprecio y comprensión a la labor desarrollada por el joven leader conservador.

Hasta el presente se han adherido las siguientes personas: Maximiano Errázuriz, Ramón Salas E., Federico María Troncoso, José Luis Sepúlveda, Héctor Rodríguez de la Sotta, Guillermo Varas C., Rafael Luis Gumucio, Narciso Rivera, Luis Baraona P., Joaquín Irarrázaval L., Luis Gutiérrez A., Enrique Salas E., Antonio Cárdenas Soto, Carlos Echeverría Reyes, Ignacio García J., Elías Errázuriz Larraín, Luis Cabrera Ferrada, Fernando Varas C., Carlos Vergara L., Pablo Larraín T., Eduardo Núñez Guzmán, Renato Rodríguez, Benjamín Cifuentes L., Samuel González F., Jorge James, Luis Alvarez, Luis Pizarro Espoz, Luis Lira Luco, Manuel Silva Almarza, Lindor Pérez Gazitúa, Roberto Gutiérrez E., Guillermo Colodón, Carlos Pérez Gazitúa, Luis Lira Lira, José A. Echeverría, Federico Villaseca M., Luciano Acevedo, Guillermo Pérez Gazitúa, Arturo Garfias, Cesar Concha Molina, Arturo Gardeweg, Carlos Silva Pizarro, Jorge Pérez Gazitúa, Fernando Gutiérrez A., Mario Urrutia G., Raúl Echeverría, Jorge García Aránguiz, Manuel Aguila, Eduardo Silva Sogaflerva, Salvador Valdés Morandé, Emeterio Echazarreta, Abdón Cifuentes L., Eduardo Silva Pizarro, Juan Errázuriz Quesney, Enrique Blanco I., Julio Bravo H., Leopoldo Manzor, José del T. Díaz, Pedro N. Lagos, Emiliano Barrientos.

PARTIDO RADICAL

ASAMBLEA "AURELIO SALAS HERRERA" RENCA. — Este organismo político celebró sesión con numerosa asistencia y tomó los siguientes acuerdos:

1.o Considerando que el señor Carlos Salas Herrera, desde su puesto de Alcalde, ha desarrollado una labor brillante y de prestigio para el Partido Radical, la Asamblea le tributa, por unanimidad, un franco voto de aplauso.

2.o Se nombró una comisión electoral encargada del estudio de la situación política actual dentro de la Comuna.

VALPARAISO
(DE NUESTROS CORRESPONSALES)

Hoy se pronunciará la Junta Local del puerto sobre el problema de la descarga directa

En nuestra edición del Sábado último informamos a nuestros lectores que la Junta Local del Puerto, después de una reunión que había durado cerca de tres horas, acordó reunirse a las 10 de la mañana de hoy para tomar un acuerdo definitivo acerca del problema de la descarga en Valparaíso.

Así y oportunamente, hemos informado de los ensayos que sobre descarga directa se han hecho en los vapores "Oropesa" y "Heluan" y del éxito, por demás lisonjero, que ambos ensayos tuvieron, constituyendo éste resultando una excelente prueba a favor del sistema.

En la sostenida campaña de prensa que sobre el problema de la descarga en Valparaíso se ha librado últimamente en este puerto, se ha dejado claramente manifestado los beneficios que importan al comercio la descarga directa. Se daban como pruebas a favor de esta descarga la rapidez de las operaciones y la seguridad contra robos y pérdidas por caída al agua.

La seguridad contra robo o pérdida por caída al agua tiene más importancia de la que se ha querido señalarle, pues las compañías de seguros están cobrando fuertes primas por este capítulo, ya que una buena parte de la mercadería se pierde en las operaciones del lanchaje.

Publicamos un largo y bien documentado estudio del señor Miguel Ceballos, quien probó que el "lanchaje constituía en Valparaíso el factor más importante contra su progreso", y llegaba a la conclusión que debía irse lisa y llanamente a su supresión y adoptarse el sistema de descarga directa.

EL INVIERNO Y LA DESCARGA DIRECTA

Pero toda la argumentación en favor del sistema de descarga directa acaba de sufrir un verdadero fracaso, pues, según nuestras informaciones, en la última reunión de la Junta Local del Puerto, el Gobernador Marítimo habría hecho notar que durante toda la temporada de invierno no podrían atracar los vapores a los malecones o al espigón de atraque sin correr el grave peligro de romperse contra los molos.

Necesariamente esta declaración ha debido causar la más profunda impresión en el seno de la Junta Local por haber sido hecha por un técnico en la materia y por estar suficientemente probado que los inviernos en Valparaíso son "muy duros".

UNA ORDEN DEL GOBERNADOR MARITIMO

También se dió a conocer en la reunión del Viernes último de la Junta Local del Puerto que la Gobernación Marítima había puesto en conocimiento de la Administración del Puerto y de las gerencias de firmas navieras que desde la fecha hasta segunda orden, ningún vapor podía permanecer durante la noche atracado a los malecones o espigón a fin de evitar cualquiera catástrofe que pueda ocurrir a causa de la rápida descompostura del tiempo.

¿QUE RESOLVERA LA JUNTA LOCAL?

En vista de la conveniencia manifiesta de defender la carga de Valparaíso que emigra a San Antonio, ¿qué resolverá la Junta Local del Puerto en su reunión de la mañana de hoy?

Tal es la pregunta que se hace todo Valparaíso. Por eso la reunión de hoy tendrá una trascendental importancia para nuestro puerto, ya que de la resolución que se tome en ella depende su futuro.

Hoy se pronunciará la Junta Local del Puerto sobre el problema de la descarga directa.

Un concierto por los músicos porteños

En uno de los teatros locales de este puerto se verificará el Jueves 15 un gran concierto en el que participarán los más conocidos maestros de música de Valparaíso.

Treinta profesores formarán parte de la orquesta que ejecutará un programa muy nutrido en el que habrá interesantes números especialmente de compositores chilenos.

Este acto musical ha sido organizado en honor del maestro señor Paul Salvatierra Bailly que cuenta con grandes simpatías en los círculos musicales de Valparaíso.

La colonia italiana y el atentado de que fué víctima S. E. Benito Mussolini

El atentado de que fué víctima el Jefe del Gobierno Italiano, S. E. Benito Mussolini, ha dado ocasión para que los italianos del mundo entero le manifiesten su adhesión.

La Colonia Italiana de Valparaíso, que en más de una ocasión ha sabido demostrar y prácticamente el patriotismo de sus miembros, se apresuró a enviar un cable de adhesión y felicitación a S. E. Benito Mussolini, en acción de gracias por la feliz escapada del Jefe del Gobierno de Italia.

CIGARRILLOS RECOMENDADOS!
CABAÑAS
HABANOS EXTRAFINOS
$1.60
MY LORD
CON TABACO MARYLAND
$1.60

COQUIMBO

LA MISERIA Y EL HAMBRE ESTAN ASOLANDO ZONAS ENTERAS DE LA COSTA

ILLAPEL, 11.—Se ha enviado al señor Ministro de Agricultura, por la Junta Departamental de Agricultores, la siguiente nota:

"Señor Ministro: La Junta Departamental de Agricultores de Illapel hace presente respetuosamente al señor Ministro la situación de la mayor parte de los agricultores de este departamento con motivo de la cancelación del préstamo de semillas, auxilio valioso y oportuno que el Supremo Gobierno concedió en éste y en otros departamentos el año pasado.

El año agrícola 1925-26 fué en este departamento tanto más desastrozo que los anteriores. Además de la sequía sufrió los desastrozos efectos del temible polvillo colorado.

El exceso de neblinas y garúas en la primavera y otros accidentes climatéricos que soportó esta región, favorecieron especialmente el desarrollo de esta enfermedad y sus efectos han sido de tan graves consecuencias, que aún en terrenos de riego el rinde fué apenas el 30 ó 40 por ciento del normal, perdiéndose totalmente y sin excepción las siembras de rulo.

En la región de la costa, la miseria y el hambre están asolando zonas extensas; y hay comunas, como la de Canela antes próspera y bien poblada, que hoy quedan abandonadas, pues sus habitantes emigran a otros lugares en busca de sustento. Los que aún no han salido, es porque su estado físico no les ha dado energías para moverse y están concluyendo víctimas de epidemias, que es lo único que hoy prospera ahí.

Esta Junta se permite insinuar, con todo el respeto debido, la conveniencia de que el Supremo Gobierno compruebe en el terreno los hechos expuestos, ya sea designando una comisión especial, o bien pidiendo informes a los funcionarios de su dependencia, a fin de que, si lo tiene a bien, se sirva arbitrar alguna medida que tienda a aliviar, siquiera en parte, la penosa situación en que han quedado muchos pequeños agricultores, que han perdido en su totalidad la semilla que se les facilitó.

Esta Junta estima que no responde a los fines de su organización si no aprovecha esta o cualquiera oportunidad para representar al señor Ministro la necesidad impostergable de atender alguna vez a la solución definitiva de las necesidades de la agricultura de esta zona. Comprenderá el señor Ministro que nos referimos a las obras de regadío.

Si no se pone remedio en su origen a la causa matriz de estas situaciones, seguramente volverán a repetirse periódicamente, y sus proyecciones irán en aumento, y en breve, toda la extensa zona de este departamento, de tierras feracísimas en otros tiempos, formará al lado de la comuna de Canela.

Saluda muy atentamente al señor Ministro.—**Luis Infante**, presidente."

VALDIVIA

LOS TRABAJOS DE LA PLANTA ELECTRICA DE HUILO - HUILO

COMENZARAN EN BREVE, PUES SE HAN OBTENIDO LOS CAPITALES NECESARIOS

Según informaciones que obran en nuestro poder, el Gerente de la Planta Eléctrica de Huilo-Huilo situada en Valdivia, ha obtenido en Estados Unidos —a donde partió hace algún tiempo— un espléndido resultado.

Como hemos informado, esta planta hidro-eléctrica obtendrá la energía —según se ha proyectado— con un costo que será el menor del mundo.

La industria siderúrgica entrará cuando ella funcione, en un franco período de realización en nuestro país.

Pues bien, el capital que debía ser suscrito en parte en Norte América, ha sido obtenido por el Gerente de la Sociedad, en su totalidad.

Se han interesado, ofreciendo la cuota total, la Westinghouse y la firma White, de reputados banqueros.

LA CONSTITUCION DEFINITIVA DE LA PROPIEDAD AUSTRAL

VALDIVIA, 11.—Esta región tiene fundadas sus esperanzas en la constitución definitiva de la propiedad austral, lo que permitirá créditos ante la Caja Hipotecaria hasta por la cantidad de 300 millones de pesos, suma que se destinará a incrementar la producción agrícola y ganadera, cultivando, al efecto, enormes extensiones de terrenos que hoy día se encuentran improductivos por falta de capital, derivadas principalmente por la enorme restricción bancaria.

Es éste el gran problema que esta región desea ardientemente que sea resuelto, por lo que se espera que la representación parlamentaria de esta provincia, ha de preocuparse de obtener del Gobierno una pronta solución para llegar a convertir a las provincias de Valdivia y Llanquihue en un emporio de riquezas incalculables por medio de sementeras, pastoreo de animales en gran de escala, etc., etc.—Barra, Corresponsal.

La admisión de voluntarios en el nuevo contingente

VALDIVIA, 11.— Los diarios de hoy aplauden la determinación de la Superioridad Militar de autorizar a los Comandos de los Regimientos para aceptar a voluntarios en el nuevo contigente militar.

Se estima que con esta medida se estimula el patriotismo de la juventud, y se estimulará, asimismo, la eficiencia en la preparación para la vida de cuartel y de campaña.

Puedo anticipar que la conscripción dará el más espléndido resultado en esta provincia.— Barra.— Corresponsal.

UN GRAN INCENDIO EN VILLA PURRANQUE

VALDIVIA, 11.—En Villa Purranque estalló un gran incendio en el molino de propiedad de don Bernardo Schmidt. El fuego se propagó rápidamente a la propiedad de don Carlos Ziebrecht y después a la de don Alberto Hess. Las pérdidas se estiman en más de cien mil pesos, no teniendo seguros las propiedades que fueron consumidas por el fuego.

Además de haberse incendiado el molino, se quemó totalmente una gran cantidad de trigo que había depositado con el objeto de molerlo. —Barra, Corresponsal.

INFORMACIONES DEL INTERIOR

TARAPACA

El jefe de la zona policial del norte

IQUIQUE, 11.— Se dirigió a esa capital don Emilio Marchant, jefe de la Zona Policial del Norte, quien va con el objeto de formar parte del Tribunal Calificador de Hojas de Servicios del personal de policías.

Se anuncia que pronto llegará el Tani

IQUIQUE, 11.— Se anuncia que pronto llegará a este puerto El Tani con el objeto de hacerse cargo de sus hermanos que han quedado huérfanos y llevárselos a Estados Unidos.

Los diarios comentan elogiosamente esta actitud del popular boxeador, como asimismo, la de haber rechazado las insinuaciones que se le hicieran para que se hiciera ciudadano norteamericano, prefiriendo ser campeón de Chile.

Los admiradores de El Tani, cablegrafiaron a Estados Unidos pidiéndole que venga pronto a esta ciudad con el objeto de recibir el homenaje que desea tributarle el pueblo iquiqueño.

El Tani contestó que todo depende de la fecha en que peleará por el campeonato mundial, en caso de que esta fecha no se fije pronto, él tomará el primer vapor con destino a Chile.— Bustamante.— Corresponsal.

MAULE

La prostitución en Constitución

CONSTITUCION, 11.— Nuestro pueblo se vé invadido hoy en día con bares y diversos centros de recreo en donde antes se encontraban instaladas casas de libertinaje. Debido a un funcionario sanitario, la ley es burlada abiertamente.— Giunio, Corresponsal.

Accidentes en las obras portuarias, industria, etc.

CONSTITUCION, 11.— Con suma frecuencia están ocurriendo accidentes en las obras portuarias, industrias, etc., por lo que es de suma necesidad que la Dirección del Trabajo tome algunas medidas enviando periódicamente algún inspector con el objeto de que intervenga como mediador entre los obreros y patrones, pues de lo contrario la Ley del Trabajo es burlada. — Giunio.— Corresponsal.

Un falucho partió a Valparaíso

CONSTITUCION, 11.— En la tarde de ayer partió con destino a Valparaíso un falucho de 58 toneladas llevando 80 toneladas de lentejas y madera surtida, al mando del capitán León Loyola y consignado a The Pacific Steam Navigation Co. El falucho fué construído en los astilleros de Chamorro y Cía. Giunio.— Corresponsal.

DEFUNCION

Ha dejado de existir la señora

María Hernández de Laureda

Sus restos serán conducidos al Cementerio General mañana Martes 13 del presente, a las 10 A. M.

El cortejo partirá desde la Chacra "El Olivo" (Lo Negrete).

LA FAMILIA.

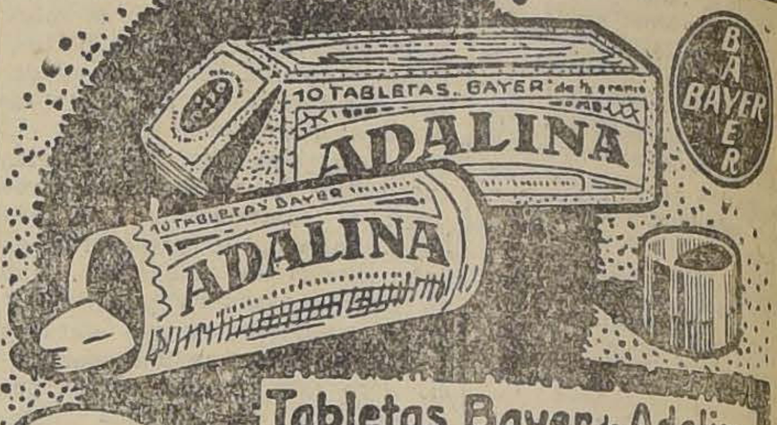

Tabletas Bayer de Adalina
Indispensable á todos los que sufren de Insomnio. Nerviosidad. Estados neurasténicos. Disgustos, contrariedades, angustia.
Adalina (M. R.) Bromodietilacetilurea.

Grace Line

Servicio rápido de pasajeros para Antofagasta, Iquique, Arica, Mollendo, Callao, Salaverry, Talara, Balboa, Cristóbal y NUEVA YORK

"SANTA LUISA"

saldrá de VALPARAISO el 14 de Abril, a la 1 P. M.

"SANTA TERESA" ... ... ABRIL 28
"SANTA ANA" ... ... MAYO 12
"SANTA ELISA" ... ... MAYO 26

New Orleans and South American Steamship Co. Servicio mensual de vapores de carga desde News Orleans EE. UU. a puertos chilenos y vice-versa.

GRACE y Cía. (CHILE S. A.)
HUERFANOS, ESQUINA MORANDE.— SANTIAGO

VAPOR RAPIDO AL NORTE
EL COMODO VAPOR DE PASAJEROS:
"PERU"
saldrá para COQUIMBO, HUASCO, CALDERA, CHAÑARAL, TALTAL, ANTOFAGASTA TOCOPILLA, IQUIQUE y ARICA.
El Jueves 15 de Abril a las 6 P. M.
Por fletes, pasajes y demás pormenores, verse con:
R. Donoso Grille, Galería Alessandri N.o 237, SANTIAGO
Cía. Transportes Unidos, Estado, esquina Alameda, SANTIAGO
En Valparaíso: Soc. Anon. Marit. González Soffia y Cía., BLANCO N.o 903

N.G.I.

Línea mensual VALPARAISO.—Puertos del Norte.—Europa.
"BOLOGNA" ... ... 21 de Abril
"NAPOLI" ... ... 21 de Mayo
"VENEZUELA" ... ... 2 de Julio
"BOLOGNA" ... ... 2 de Agosto
Línea Gran Express. BUENOS AIRES—BRASIL—EUROPA
"Re VITTORIO" ... ... 24 de Abril
"EUROPA" ... ... 29 de Abril
"Pssa MAFALDA" ... ... 11 de Mayo
"GIULIO CESARE" ... 22 de Mayo
"TAORMINA" ... ... 3 de Junio
Para detalles e informes, dirigirse a las oficinas de:
VALPARAISO: Pasajes y Gerencia: Blanco 1136. Sección Fletes: Blanco 913
SANTIAGO: Agustinas 1041. Casilla 2759
12—A.

Cía. Sud - Americana de Vapores

SERVICIO MENSUAL A NUEVA YORK CON ITINERARIO FIJO EN 18 DIAS — SALIDAS EN SABADOS A LAS 4 P. M. EN PUNTO
"TENO" 8 DE MAYO — "ACONCAGUA" 3 DE JULIO
Con escalas en Antofagasta, Iquique, Arica, Callao, Payta y Cristóbal.
SERVICIO QUINCENAL A GUAYAQUIL (ECUADOR) — SALIDAS EN VIERNES, A LAS 6 P. M.
"IMPERIAL" 16 DE ABRIL — "HUASCO" 30 DE ABRIL
Con escala en Coquimbo, Antofagasta, Gatico, [illegible], Tocopilla, Iquique, Caleta Buena, Arica, Ilo, Mollendo, Chala, Pisco, Cerro Azul, Callao, Salaverry, Pacasmayo, Eten, Pimentel y Payta.
El vapor "Aysen" hará escalas extraordinarias en Huasco, Caldera, Chañaral y Taltal.
SERVICIO QUINCENAL A PIMENTEL (PERU) — SALIDAS EN VIERNES, A LAS 6 P. M.
"CACHAPOAL" 23 DE ABRIL — "MAIPO" 7 DE MAYO
Con escalas en Coquimbo, Huasco, Caldera, Chañaral, Taltal, Antofagasta, Iquique, Pisagua, Arica, Ilo, Mollendo, Chala, Lomas, Pisco, Tambo de Mora, Callao, Huacho, Supe, Huarmey, Casma, Samanco, Chimbote, Salaverry, Pacasmayo y Eten.
VAPORES PARA PENCO, LOTA, TOME Y TALCAHUANO. SALIDAS DE VALPARAISO TODOS LOS MIERCOLES. DE TALCAHUANO SALEN DE REGRESO PARA VALPARAISO TODOS LOS MARTES A LAS 6 P. M.
WESSEL DUVAL & Co., HUERFANOS ESQUINA MORANDE
Cía. TRANSPORTES UNIDOS, Estado esquina Delicias, Sub-Agentes

SOCIEDAD MARITIMA Y COMERCIAL R. W. JAMES y Cía.
LINEA DE VAPORES RAPIDOS DE PASAJEROS
"FRESIA"
Saldrá EL MIERCOLES 14 DE ABRIL A LAS 6 DE LA TARDE para Coquimbo, Huasco, Caldera, Chañaral, Taltal, Antofagasta, Mejillones, Tocopilla e Iquique.
Atracará al Espigón el día de salida para recibir pasajeros.
Por fletes, pasajes y demás pormenores, verse con:
SOCIEDAD MARITIMA Y COMERCIAL W. R. James y Cía., Avenida Errázuriz 1014. Teléfono Inglés 2652 VALPARAISO
LUIS A. GONZALEZ C. Bandera 152. Teléfono Inglés 2165. Casilla 1703 SANTIAGO

P. S. N. C.

VIA ESTRECHO DE MAGALLANES
"ORTEGA" 13 DE ABRIL A LAS 11 A. M. para San Antonio, Talcahuano, Penco, Coronel, Corral, Punta Arenas, Port Stanley, Montevideo, Santos, Río de Janeiro, San Vicente, Lisboa, Vigo, La Coruña, La Rochelle-Pallice y Liverpool.
Viaje a Punta Arenas en ocho días
Viajes de turismo de Valparaíso o San Antonio a Montevideo; Montevideo a Buenos Aires y Buenos Aires a Santiago.
1.a clase por vapor y ferrocarril transandino . . . . £ 55.—
2.a clase por vapor y 1.a clase transandino. . . . 43.—
VAPORES PARA NUEVA YORK
ESSEQUIBO. . . 21 de Abril
EBRO. . . . 19 de Mayo
ESSEQUIBO. . . 16 de Junio
Para Antofagasta, Iquique, Arica, Mollendo, Callao, Salaverry, Payta, Balboa, Cristóbal, La Habana y Nueva York

R. M. S. P.

SERVICIO RAPIDO DE LUJO DESDE Buenos Aires a Europa
PROXIMAS SALIDAS DE LOS AFAMADOS VAPORES "A"
VIAJES RAPIDOS A LISBOA EN 18 DIAS; CHERBURGO Y SOUTHAMPTON EN 19 DIAS
"AVON" ... ... 11,073 toneladas, 17 de ABRIL
"ALMANZORA" ... 15,551 toneladas, 28 de ABRIL
"ANDES" ... ... 15,620 toneladas, 8 de MAYO
"ASTURIAS" ... 22,000 toneladas, 22 de MAYO
"ARLANZA" ... ... 14,930 toneladas, 2 de JUNIO
"AVON" ... ... 11,073 toneladas, 12 de JUNIO
PROXIMAS SALIDAS DE LA LINEA "D"
"DEMERARA" ... ... 23 de ABRIL
"DARRO" ... ... 7 de MAYO
"DESEADO" ... ... 21 de MAYO
"DESNA" ... ... 4 de JUNIO
VIAJES DE LLAMADA DESDE VARIOS PUNTOS DE EUROPA, SIRIA Y TURQUIA

SANTIAGO: Agustinas 1017 — Casilla 536
THE PACIFIC STEAM NAVIGATION Co.
VALPARAISO: Calle Blanco — Casilla 94 V.
SUB-AGENTES EN SANTIAGO: TRASPORTES UNIDOS, ESTADO ESQUINA ALAMEDA; VILLALONGA, AGUSTINAS N.o 817.

Caja de Seguro Obligatorio

Ley N.o 4054 - Atención Médica

SECTOR N.o 1: "CENTRAL" — Límites: Río Mapocho-Plaza Italia-Estación Ferrocarril de Pirque-Avenida Delicias-calle Libertad-Avenida Portales-calle Matucana;
Oficina: Agustinas 1238
Horas de Consultas Médicas: 10 A. M. a 12 M. y de 3.30 a 5.30 P. M.
DOCTORES SEÑORES R. DONOSO y L. PANTOJA

SECTOR N.o 2: "UNIVERSIDAD" — Límites: Avenida Delicias-Lord Cochrane-Avenida Matta-Línea del Ferrocarril de Pirque.
Oficina: San Diego 355
Horas de Consultas Médicas: 10 A 11 A. M. Y 6 A 7 P. M.
DOCTOR SEÑOR J. CONTADOR

SECTOR N.o 3: "MATADERO" — Límites: Calle Lord Cochrane-Avenida Matta-Ferrocarril de Pirque-Caja San Bernardo;
Oficina: Arauco 831
HORAS DE CONSULTAS MEDICAS: 11 A 12 A. M. Y 5 A 6 P. M.
DOCTOR SEÑOR J. MONTERO

SECTOR N.o 4: "ÑUÑOA" — Límites: Avenida Irarrázaval-Ferrocarril de Pirque-Apoquindo-Caja San Bernardo;
Oficina: Irarrázaval 3364
Horas de Consultas Médicas: 11 A 12 A. M. Y 6 1|2 A 7 1|2
DOCTOR SEÑOR R. VENTURA

SECTOR N.o 5: "PROVIDENCIA" — Límites: Río Mapocho-Ferrocarril de Pirque-Avenida Irarrázaval-Apoquindo;
Oficina: Providencia 1338
Horas de Consultas Médicas: 11 A 12 A. M. Y 6 1|2 A 7 1|2 P. M.
DOCTOR SEÑOR C. BOLIVAR

SECTOR N.o 6: "BELLAVISTA" — Límites: Avenida Independencia-Río Mapocho-Cerro San Cristóbal
Oficina: Recoleta, esquina Bellavista
Horas de Consultas Médicas: 11 A 12 A. M. Y 5 1|2 A 6 1|2 P. M.
DOCTOR SEÑOR F. BULNES

SECTOR N.o 7: "LO NEGRETE" — Límites: Avenida Independencia-Río Mapocho-Quilicura;
Oficina: Independencia 854
Horas de Consultas Médicas: 11 A. M. a 12 M. y de 5 a 6 P. M.
DOCTOR SEÑOR L. GODOY

SECTOR N.o 8: "YUNGAY" — Límites: Agustinas, Quinta Normal, Avenida Portales, calle Libertad, Río Mapocho, Renca
Oficina: Santo Domingo 2853
Horas de Consultas Médicas: 8 A 9 A. M. Y 5 A 6 P. M.
DOCTOR SEÑOR R. IBAÑEZ

SECTOR N.o 9: "ESTACION" — Límites: Agustinas-Quinta Normal-Avenida Portales-calle Exposición-Maipú;
Oficina: Avenida Latorre 3632
Horas de Consultas Médicas: 11 A 12 A. M. [illegible] 6 P. M.
DOCTOR SEÑOR J. VALDES

SECTOR N.o 10: "PARQUE COUSIÑO" — Límites: Avenida Delicias-calle Exposición-calle Lord Cochrane-San Bernardo;
Oficina Phillippi 83
Horas de Consultas Médicas: 11 A 12 A. M. Y 5 1|2 A 6 1|2 P. M.
DOCTOR SEÑOR A. PRADO REYES

EL FUNCIONAMIENTO DE LOS CONSULTORIOS EN DIAS DOMINGOS Y FESTIVOS SE HARA DE 9 A 11 A. M. Y EL DE LA OFICINA CENTRAL DE 10 A 12

LAS CONSULTAS Y VISITAS MEDICAS PRACTICADAS POR LOS PROFESIONALES DE LIBRE ELECCION SERAN DISTRIBUIDAS POR EL MEDICO-ASESOR RESPECTIVO, A PETICION DEL INTERESADO

EL POLICLINICO ANEXO A CADA OFICINA DE INFORMACIONES FUNCIONARA TODO EL DIA

LA ADMINISTRACION

19 Lunes

NO OLVIDE LA FECHA Y PREPARESE A RESERVAR ENTRADAS

El genio del humorismo juzgado universalmente como lo más grande del cine

CHAPLIN

Marcará el acontecimiento de arte más destacado de 1926, con su obra maestra

LA QUIMERA DEL ORO

TEATRO VICTORIA
ARTISTAS UNIDOS

EL SUPERINTENDENTE DE ADUANAS. — En el expreso de la mañana de hoy llegará, procedente de Valparaíso, el Superintendente de Aduanas, señor Marcos Walton.

LA SEÑORITA VICTORIA MUÑOZ SANCHEZ. — Ha dejado de existir después de corta y penosa enfermedad la señorita Victoria Muñoz Sánchez. Muere la señorita Muñoz rodeada del cariño de los suyos y de cuantas personas la conocieron.

Sus funerales se efectuarán hoy lunes, a las 3 de la tarde, partiendo el cortejo de su casa-habitación, San Alfonso 1342.

A EUROPA.—En breve partirá en viaje a Europa el señor Enrique Bustamante R. y señora Esther Urzúa de Bustamante.

DE EUROPA. — Ha regresado últimamente de Europa el señor Luis E. Fiol, fijando su residencia en Valparaíso, calle Almirante Montt 141.

CONCIERTO. — El 2 de Mayo se llevará a efecto en el Teatro Septiembre un interesante concierto a beneficio de la Congregación Parroquial organizado por un grupo de distinguidas señoritas y jóvenes de nuestra sociedad.

Se llevará a escena la preciosa zarzuela "La conversión de San Agustín", interpretada por los organizadores. Entre otros figuran las conocidas señoritas Adriana Besa, María Santa Cruz, Lucía Pereira Pérez, Raquel Barros, Elena Astaburuaga, Julia Santa Cruz, señores Hugo Forster, Enrique Subercaseaux, Vicente Barros y otros.

Ejecutará al piano trozos de música de autores clásicos el niño de 11 años Rubén Pereira y comenzará este concierto una reducida orquesta a cargo del distinguido y gran artista señor Américo Tritini.

Dado el entusiasmo con que se prepara este concierto, como por lo selecto de las señoritas y jóvenes que tomarán parte, reina gran interés en las familias de nuestra sociedad por asistir a él, pues ya hay gran número de localidades tomadas.

NACIMIENTOS. — Ha nacido Laurita del Carmen, hija del señor Hernando Fainé y de la señora Estela Guzmán de Fainé.

—Ha nacido un hijo de la señora Ida Godoy de Aldana y del capitán don Guillermo Aldana S.

CLUB DE SEÑORAS. — Biógrafo. — Mañana Martes, a las 6.10 se exhibirá en la sala de este Club la interesante película de manufastura francesa, titulada "El fantasma del Moulin Rouge", cuyo argumento ha logrado despertar gran curiosidad, tanto por lo nuevo como porque esta cinta constituye una verdadera revolución del arte mudo, dando a conocer el gran adelanto que Francia obtiene en el arte cinematográfico. Sandra Milowanoff, la famosa actriz rusa, es la intérprete de esta producción.

Tienda del Trabajo. — Desde hoy esta tienda hará la gran exposición de todos sus artículos en telas de hilo y seda, presentando los más hermosos manteles bordados a mano, stores en mallas y gran cantidad de obras verdaderamente artísticas bordadas a mano. Permanecerá esta exposición a disposición del público durante toda esta semana.

SOCIEDAD BACH. — Hoy Lunes se llevará a efecto en la casa de la sociedad, Catedral 1747, los ensayos de los coros.

Coro femenino, a las 6 de la tarde; coro de hombres, a las 9 y media de la noche.

Se ruega encarecidamente la asistencia y puntualidad.

NO MAS FEAS

La persona más fea se pondrá bonita al momento, usando la Maravillosa Leche de Rosas de Werck. Crema de la Reina de Hungría, Rojo Líquido de Werck. Leche Ideal de Werck y los fragantes polvos de la Reina de Hungría de Werck.

Pedirlos a Daube y Cía., y en todas las boticas de la República.

DON SAMUEL CLARO. — A bordo del "Essequibo" se embarcó ayer en Arica en viaje de regreso a esta capital, el señor Samuel Claro Lastarria y señora Celia Velasco de Claro.

"LA UNION PATRIOTICA".— Desde el día 15 de este mes saldrá a luz diariamente "La Unión Patriótica', publicación que, como se sabe, es patrocinada por un grupo distinguido de damas de nuestra capital.

El nuevo diario se ocupará de preferencia de temas relacionados con el hogar, tendrá un buen material de lectura, servirá los intereses de la mujer chilena y será el primero de su índole que exista en Sur América. En efecto, otros órganos periodísticos femeninos de nuestro Continente, periódicos y revistas, no han llegado aún a la publicidad diaria.

El prestigio de que gozan en nuestra sociedad las damas que patrocinan este nuevo diario y la propia naturaleza de la publicación de que se trata, nos permiten augurarle vigorosa vida y el cumplimiento más amplio de los fines de cultura que se propone desarrollar en nuestro ambiente.

A ESTADOS UNIDOS. — El Sábado último se embarcó en Valparaíso con destino a Nueva York, el señor Arturo Berisso.

COMIDA.— Don Escipión Cortés Brown ofreció antenoche una comida a un grupo de sus amistades, en Prince of Wales.

ENFERMOS. — Anteayer fué operada de apendicitis la señora Lucrecia Dagnino de Ríos. Su estado es satisfactorio.

—Continúa delicado de salud el señor Francisco García R.

—Se encuentra enfermo de cuidado el señor Rafael Miranda Aguirre.

—Restablecido se encuentra el doctor señor Héctor Prajoux.

—Casi restablecida se encuentra la señora Wanda Morla de Santa Cruz.

—Continúa mejorando la salud de la señora María Luisa Mac-Clure de Edwards.

ALMUERZO. — Con motivo de su retiro de la Armada, un grupo de amigos íntimos de don Samuel O'Ryan S., le ofreció ayer en el Restaurant El Castillo, de Valparaíso, un almuerzo, al que asistieron los señores:

Jorge Pinto, Director de Comisarías de la Armada; Luis A. Galindo, oficial mayor de la misma Dirección; Manuel Calderón, Alfredo Cuevas, Manuel Briceño de la Paz, Juan Aravena Viera, Antenor Cornejo, Bilbao Jara, Hernán Barrios, Enrique Carneyro, Ismael Castillo, Eduardo Stiglich, Miguel Portilla, Manuel O'Ryan M., Armando O'Ryan Montalva.

La manifestación transcurrió en medio del mayor entusiasmo, en razón de las grandes simpatías que atraía el festejado, el cual se retira de la Armada después de haber servido durante 30 años.

BANQUETE AL CANCILLER.— Don Ismael Valdés Valdés y señora, ofrecieron a mediodía de ayer, un banquete al Ministro de Relaciones Exteriores, don Beltrán Mathieu y señora.

A este banquete asistieron numerosos invitados.

LOS PROGRAMAS DE HOY

TEATROS

SANTIAGO (Merced 847).—Compañía Palmada. — Vermouth: El Coco. Noche: La Macarena, Carceleras y Variedades.

CIRCOS

INGLES (Pabellón Delicias). —Noche: Pantomima Acuática.

CINES

ALHAMBRA (San Antonio esquina Monjitas).—Especial y noche: Flor de Alhelí.

APOLO (Victoria frente a Juan Vicuña).—Especial y noche: El Ultimo Sueño.

ATENAS (Maestranza 1035).—Especial y noche: La Mujer Difamada.

AVENIDA (Vicuña Mackenna 624).—Especial y noche: 1.a de El Jorobado.

AVENIDA MATTA (Avenida Matta 618).—Especial y noche: 2.a de El As de Espadas.

CAUPOLICAN (Avenida Central esquina Madrid).—Especial y noche: El Capitán Corsario.

COLON (Plazuela Ecuador).—Especial y noche: La Cama de Oro.

DELICIAS (Delicias esquina San Alfonso).—Especial y noche: Alma de Artista.

DIECIOCHO (Dieciocho 14).—Especial y noche: La Modistilla de París, por Cristina Montt y Ernesto Torrance.

ESMERALDA (San Diego 1035).—En reconstrucción.

EXCELSIOR (Independencia 1070).—Especial y noche: 2.a de El Jorobado.

FRANKLIN (San Diego 2015).—Especial y noche: Viaje de Amundsen al Polo Norte en Aeroplano.

HIPPODROME CIRCO (Artesanos 725).— La Cama de Oro.

IMPERIAL (San Diego 1344).—Especial y noche: El Jorobado (fin) y 5.o Programa Cómico.

IMPERIO (Estado 239).—Especial y noche: El Rey del Circo, por Max Linder.

INDEPENDENCIA (Independencia 373).—Tarde y noche: Juventud, Amor y Pecado.

IRIS (Castro 130).—Especial y noche: Chu-Chin-Chow.

LATORRE (Delicias 3734).—Especial y noche: Desolación.

MINERVA (Chacabuco 780).—Especial y noche: 1.a de El Jorobado.

MUNDIAL (Plazuela Almagro).—Especial y noche: El Capitán Corsario.

ODEON (Barroso esquina San Pablo).—Especial y noche: Juventud, Amor y Pecado.

O'HIGGINS (San Pablo esquina Cumming).— Especial y noche: Besos y Chopazos a Granel, y canciones de Rogel Retes.

POLITEAMA (Portal Edwards).—Especial y noche: Una Noche Gloriosa.

PRINCIPAL (Ahumada 162).—Especial y noche: El Fantasma de la Opera.

RECOLETA (Avenida Recoleta 345).—Especial y noche: Flor de Alhelí.

REPUBLICA (Avenida República 239).—Especial y noche: Programa Cómico.

SALA ORIENTE (San Francisco 178).—Especial y noche: La Vida me Estafó.

SETIEMBRE (Delicias 404).—Descanso.

SPLENDID (Huérfanos 1060).—6.30 y 10.30 P. M.: Programa Cómico: Rivales, Oh, Taxi y El Atorrante; 9.30 P. M.: La Edad del Deseo.

VICTORIA (Huérfanos esquina San Antonio).—Especial y noche: El Rey de los Jockeys.

YUNGAY (Plaza Yungay).—Especial y noche: 2.a de El Jorobado y 5.o Programa Cómico.

MATACALLOS

GRAN EXTIRPADOR DE CALLOS Y CALLOCIDADES
(A base de colodión y ácido láctico).

EN EL TEATRO MUNICIPAL
se verificarán los segundos Juegos Florales Deportivos organizados por el Cuerpo de Excursionistas "Jorge Matte G."

El 12 del mes de Mayo próximo se verificarán en el Teatro Municipal los segundos grandes juegos florales deportivos organizados por el Cuerpo de Excursionistas Jorge Matte G., institución que realizara en el año próximo pasado estos mismos juegos con un éxito por demás brillante.

Al certamen abierto para el efecto, se presentaron cerca de un centener de trabajos, lo que demuestra el intenso interés que despertó esta justa en nuestros círculos literarios.

En la actualidad, un jurado compuesto por los señores Julio Vicuña Cifuentes, Jorge Gustavo Silva y Julio Molina Núñez, se preocupa de discernir las recompensas otorgadas para el efecto.

Podemos adelantar a nuestros lectores que el programa a que dará margen la celebración de estos Juegos, será por demás interesante, figurando en él los más destacados elementos artísticos nacionales y extranjeros.

TEATRO SANTIAGO
En honor y beneficio de José Palmada.— Vermouth "El coco".— Noche: "La macarena", "Carceleras" y gran acto de variedades.— Mañana, despedida de la Compañía

Hoy se efectúa en el Teatro Santiago la función de gala que se ha preparado en honor y beneficio del primer actor José Palmada, artista que está estimado entre el público de América como uno de los más graciosos de la escena española, en el género chico. Palmada es un viejo conocido nuestro y desde aquellos años del comienzo de su carrera ha sabido y podido conservar su prestigio de actor haciéndose aplaudir siempre con cariño y entusiasmo. En esta su última temporada teatral entre nosotros, Palmada ha renovado sus buenos éxitos del pasado, por lo que el público ha acudido a sus espectáculos en gran número, dando a su actuación muy merecidos aplausos.

El festejo que se le ofrece hoy contará, de seguro con la aceptación de los aficionados. El programa es interesantísimo, como puede verse por el detalle que damos a continuación. Función nocturna: reprise de "La macarena", del inspirado maestro López del Toro; reposición de la popular obra del maestro Peyró, titulada "Carceleras", en la que intervendrá además de las primeras partes de la compañía, la celebrada tiple Elvira Pinos. Finalmente se desarrollará un acto de concierto y variedades. La vermouth se hará con el estreno de la graciosa zarzuela de Vives, "El Coco".

—La compañía mencionada terminará su actuación en esta capital con las dos funciones de mañana, para emprender viaje al Sur del país.

BAILE

Enseñanza correcta y rápida. Estilo sencillo y el más generalizado en las reuniones sociales. Consultas y clases diariamente En la mañana, de 9 a 12, tarde de 2 a 8; noche de 9 a 11.—**M. AGUILAR**, profesor práctico y de más actualidad el profesor de Santiago.

EGAÑA 570

(Entre San Isidro y Carmen, a dos cuadras de Alameda)

POR CONCLUSION DE NEGOCIO

REALIZACION COMPLETA DE TODAS LAS MERCADERIAS — DE LA —

JOYERIA MELLA.–SAN ANTONIO 30.

AZUCAR ALIMENTICIA SOXHLET

Las guaguas que no pueden ser amamantadas por las madres, deben ser alimentadas con esta nutritiva preparación a base de maltosa.

Agentes generales: DAUBE Y CIA.

Señora dueña de casa

DESDE HOY DIA SE HAYA EN VENTA EL

TE Campana

SOLICITELO DE SU PROVEEDOR

WESSEL DUVAL Y CIA.

UNICOS AGENTES

Ultima Moda

CUEROS FINOS PARA ADORNOS DE VESTIDOS, PARA CONFECCION DE CALZADO, PARA CONFECCION DE CARTERAS Y PARA PIROGRABAR VENDEMOS A PRECIOS BAJISIMOS.

ALMACEN DE CUEROS

BANDERA 748 Y 752, ENTRE SAN PABLO Y ROSAS

CASA GILI HERMANOS

NO OLVIDE QUE EN EL CURSO DEL MES PROXIMO, PODRA USTED CONTAR EN SU CASA CON EL PRODUCTO

MILKO

(M. R.)

o sea con la leche desecada más pura y sana que es dable obtener.

Después de la buena leche materna, MILKO es el alimento soberano para devolver la salud y las fuerzas a lo sniños enfermos y para evitar muchos trastornos y enfermedades a los niños sanos.

Para las personas débiles o convalecientes, MILKO es un alimento de fácil digestión y de un gran poder nutritivo.

Pieles Francaise

Tourmée a la distinguida sociedad y familias

Acaba de llegar con un grandioso surtido en Modelos de Pieles última novedad, de Revillón, Max, Reino de Inglaterra y Sotex

Capas, Abrigos, Godde, Lisos, Raglan, Vison, Kolinsky, Armillo, Leopardo, Martha, Poulen, Petit Gris, Toupe, Hudson, Nutria, Zorros de Mérito Rouge, Argentte.

Asista Ud. hoy mismo y comprará Modelos finos importados con precios más bajos, que los hechos en el país.

HOY EXPOSICION EN EL SAVOY HOTEL, SALON 20

ABIERTO DE 9.30-12; 2-7.30

ARONS DE PARIS

Compare la Potencia de este nuevo antiséptico Con el Acido Carbólico

¡Imagínese no más una fuerte solución de un poderoso antiséptico con la que puede Ud. hacer gárgaras para aliviar cualquiera afección de la garganta! Zonite es el nombre del antiséptico absolutamente *no* venenoso, del antiséptico que puede usarse con toda confianza. Sin embargo de esto, Zonite es un antiséptico mucho más potente que cualquier diluición de ácido carbólico que pueda usarse en el cuerpo humano

Zonite

El antiséptico no venenoso

A los médicos: La Solución de Dakin NaOCl ha podido al fin concentrarse y hacerse accesible a todos con el nombre de Zonite.

Depositario: O. C. Wenborne, Huérfanos 761, casilla 1564.

LAS HERIDAS

CHINOSOL

que se limpian con una solución chinosolada sanan rápidamente, debido al poder cicatrizante del Chinosol (a base de oxiquinolina purísima). En los casos de laringitis, abcesos, erupciones de la piel, etc., Chinosol asegura la curación por su acción netamente desinfectante; además no es tóxico ni irritante. Su fácil aplicación y bajo precio, lo capacitan para que esté en todo hogar. Se vende en tubos de 10 tabletas en las boticas y donde Daube y Cía.

¡LA INICIAL DE SU NOMBRE!

en el calzado es la última novedad. Ver los modelos donde Morel.

SAN ANTONIO 85

El Miércoles 14

DE ABRIL se iniciará el día de moda en el

Oasis Music Hall

No hay duda que usted asistirá.
Orquesta desde las 9 P. M.

559—Maestranza—559

"Radiante de Belleza" es una frase que solo puede aplicarse a las damas que usan la Crema del Harem

Máquinas de Tejer

DUVIED con autolistador, regalo en 3,000 pesos cada una. Tratar:

SAN ANTONIO 289

PROFESORADO EXCELENTE DEL CONSERVATORIO NACIONAL

LOCAL CENTRAL — EXAMENES — DIPLOMAS — AMBIENTE DISTINGUIDO, SERIO, CONFORTABLE

—: MUSICA, DECLAMACION, GIMNASIA RITMICA, IDIOMAS, DIBUJO, PINTURA :—
Pida datos, prospectos, referencias, a:

MONJITAS N.º 758

PEDRO VALENCIA COURBIS,
Director.

LA TORNERIA EL CONDOR

CONDOR 1380, TELEFONO 270, PARQUE
Tiene el agrado de ofrecer a usted:
Lanzas para Cortinas

SUC. JULIO TIXIER.

SASTRERIA

BARAYON

OTOÑO E INVIERNO 1926

VISITE LA EXPOSICION DE CASIMIRES fantasía que efectúa en su sala de ventas la Sastrería

Emilio Barayón

(procedentes de las casas A. Cagniere y Cía., etc.)

BANDERA 248 —:—:— SANTIAGO —:—

Imperio

Chilean Cinema Corp.

HOY ESPECIAL 6.40
NOCHE 9.40

Gran Orquesta Grazioli

Los Muertos Mandan

Y HOY MANDA QUE SE RIA TODA PERSONA DE BUEN GUSTO, EL CELEBRE

MAX LINDER

EN LA MAS COLOSAL DE SUS PRODUCCIONES

EL REY DEL CIRCO

PELICULA FILMADA POCO ANTES DEL FALLECIMIENTO DEL CELEBRE BUFO

Max Domador de Pulgas, Max Domador de Leones, Max Equilibrista, Max Huésped Insoportable, Max Enamorado, Max Alegre Vividor

COLOSALES VISIONES DE UN CIRCO GIGANTESCO. UN CABARET ELEGANTE Y UN HOTEL DONDE OCURREN LAS ESCENAS MAS PINTORESCAS Y COMICAS

El público en general dice que en la Sala Imperio habrá un milagro muy serio con Max Linder, el genial.

Este dato colosal tiene su base y su asunto porque Max, aunque difunto, hará morir de alegría en "El Rey del Circo" hoy día a las 6.30 en punto

"IDEAL Y CARNE" PRESENTARA EN BREVE LA CROVETTO FILM EN LOS CINES PRINCIPALES DEL PAIS

Esta noche llega la compañía mexicana de revistas

DEBUTARA EL MIERCOLES EN LA COMEDIA

En la combinación transandina de esta noche vienen los elementos que forman la compañía mexicana de revistas típicas que está dirigida por Lupe Rivas Cacho, la más hermosa e inteligente tiple cómica de su país.

Lupe Rivas Cacho, como lo ha consignado la crítica de diversos países, es una artista en la que concurren aptitudes de cancionista y de intérprete de relieve singular y un don de simpatía nada común. Fina, graciosa, con alegría comunicativa, ductil para plegarse a las exigencias de papeles de distinto carácter y poseedora del sentido de la medida y el buen gusto, puede afirmarse que es una artista capaz de triunfar ante todos los públicos con extraordinaria intensidad.

Le acompaña un grupo numeroso de artistas de primera calidad, entre los que se destacan la tiple cantante Lupe Nava, la tiple cómica María Camacho; el primer actor cómico Pompín Iglesias, el barítono Alsina, el primer actor Armando Camejo, la pareja de bailes Luisa Rivas Cacho y Enrique Font y el guitarrista compositor Rafael Solá. Completan el elenco numerosas segundas tiples bailarinas. Juan Arozamena es el director artístico y Rafael Pérez del Castillo, el maestro concertador.

La presentación escénica es muy original y de enorme colorido y los trajes son de riquísima confección.

El debut de Lupe Rivas Cacho y su compañía se hará el Miércoles en la noche en el Teatro Comedia.

"El Inglés"

La Empresa Constantino ha resuelto poner en programa durante toda la presente semana como últimas representaciones, la Pantomima Acuática, dando así oportunidad a que la conozcan las personas que aún no han asistido al Circo Inglés de Fieras.

La Pantomima Acuática irá esta noche por 93.a vez en la segunda parte del programa; en la primera va un escogido acto a cargo de la simpática pareja de patinadores Les Dorlys, de Miss Leontine en sus dificilísimos trabajos, los hermanos Salezar, los Gómez, Albertini, Angelito, Toto, Cigarrito, Zanahoria y Rabanito.

NOTICIAS CINEMATOGRAFICAS

"UNA LECCION DEL AMOR" ES TAMBIEN UNA LECCION DE ARTE MUDO

Uno de los detalles que llama justamente la atención en esta bellísima cinta nacional, es el cuidado y arte de sus interiores y adornos de escenas, los que han sido hechos con todo arte por la Casa R. Eyzaguirre, que ha puesto de su parte todo cuanto ha sido necesario para que esta película tenga a su haber el secreto del buen gusto; los muebles son del señor Alberto Cruz Montt, que como es sabido posee en esta capital el menaje antiguo de mayor costo y valor artístico.

Los exteriores, paisajes, etc., fueron tomados en el parque de don Alberto Mackenna S., en su fundo San Juan de Pirque, donde a las bellezas naturales se une la no menos natural del gusto y arte con que es tenido.

También han sido aprovechados con revelante sentimiento artístico, los paisajes de la laguna del fundo de don Alberto Llona, en Maipú donde hay sitios pintorescos de gran naturalidad.

El Director de la obra, señor Taulies ha recibido también con esta obra una verdadera lección de arte mudo, que deben tener presente todos los que quieran hacer obra verdaderamente artística.

Esta película se estrenará a fines de mes en los Teatros de Valenzuela Basterrica.

EL O'HIGGINS REPETIRA HOY A PRECIOS REBAJADOS "JUVENTUD, AMOR Y PECADO"

En vista del éxito creciente de la película chilena "Juventud, amor y pecado", que ayer llenó por completo la amplia sala del O'Higgins, este teatro repetirá la obra de Nicanor de la Sotta en las dos funciones de hoy, al precio rebajado de $ 2.00 platea.

El público parece haber querido hacer un acto de desagravio a esta cinta por los ataques injustos de que ha sido víctima de parte de un ex-editor de películas nacionales. No se explica de otra manera de que los teatros que exhiben esta obra se llenen con su anuncio.

PARIS - MOSCOU - NIZA

VISIONES AUTENTICAS DE LA GUERRA Y DE LA REVOLUCION RUSA

SALA IMPERIO

MIERCOLES

DIA DE MODA

PRIMERA SUPER PRODUCCION GIGANTE DE LA TEMPORADA

Los Enemigos de la Mujer

LIONEL BARRYMORE
EL MAS GENIAL DE LOS TRÁGICOS DE LA PANTALLA
Y
ALMA RUBENS
UNA DE LAS MUJERES MAS BELLAS DEL MUNDO

NOVELA DE V BLASCO IBAÑEZ

Localidades numeradas en venta

LA ESPECIAL EMPEZARA A LAS 6.20 EN PUNTO

Nuestro Esmeralda

El que hasta ayer era el teatro más hermoso y alegre de la capital es hoy una ruína que apena el alma.

El coliseo que diera vida a un barrio ha caído derribado por el fuego trasmitido por un barracón vecino.

La fatalidad hizo que las llamas hicieran presa en el único punto vulnerable de su construcción de fierro y concreto: en el cielo-raso, que era de madera y tela.

Como no teníamos sino el seguro por la propiedad de renta del contorno, el incendio nos representa la pérdida de años de trabajo.

Sin embargo, no desmayaremos. Queremos demostrar que el espíritu chileno es tan vigoroso como el que más.

Hoy mismo iniciaremos los trabajos de reconstrucción y esperamos entregar el nuevo Esmeralda a la ciudad antes de dos meses.

Y este nuevo Esmeralda será mejor que el antiguo, pues hasta su techo será incombustible, como lo es el del O'Higgins y como lo será el del Carreras.

En medio del desastre es para nosotros un consuelo que no haya habido desgracias personales, a pesar de estar el teatro lleno a la hora del siniestro.

Nuestro fiel público y las sociedades culturales y de beneficencia que habían encontrado en el Esmeralda su casa, tienen a su disposición, mientras duran las reparaciones, nuestros teatros Setiembre, Brasil y O'Higgins.

Aurelio Valenzuela B. y Cía.

RECONSTRUCCION DEL

ESMERALDA

SE NECESITAN

100 trabajadores

PRESENTARSE HOY A LAS 8 A. M.

BUENOS JORNALES

ALHAMBRA Y RECOLETA

Reprise de "Flor de Alhelí", por Norma Talmadge.—Norma Talmadge, la exquisita artista, predilecta de todos los públicos reaparece hoy en su original y admirable creación de "Flor de Alhelí". Una danza escenificada por Norma valerina muy especialmente esta producción. El argumento relata la dolorosa historia de una muchacha que se enamora de un enemigo de su raza.

IMPERIAL

Hoy reprisa este teatro la Gran función de la gran película "El Jorobado", que tanto éxito ha obtenido en todo su desarrollo. Además se exhibirá el programa cómico N.° 5 compuesto de divertidas comedias de Al St. Jonh, Cinto Roland, etc.

CAUPOLICAN

"El capitán corsario", la estupenda creación de Warren Kerrigan será reprisada hoy en este concurrido y confortable teatro del barrio Llano Subercaseaux.

Hoy reprisa este concurrido teatro la segunda función de "El Jorobado", la gran película francesa que ha constituído uno de los más resonados triunfos de la presente temporada.

Seguirá el Programa Cómico N.° 4 compuesto de divertidas comedias interpretadas por los más célebres bufos.

POLITEAMA

"Una noche gloriosa".— A precios populares se reestrena hoy esta notable producción dramática titulada "Una noche gloriosa", interpretada por Elaine Hammerstein, Conway Wood y Al Rosco.

AGRICULTORES
OFRECEMOS SEMILLAS
— DE —
...bada forrajera 6 hileras.
...hevalier, Hija de Ch. R.
...hevalier.
...rébol rosado 1925.
...rébol rosado 1926.
...lfalfa Huasco 1925.
...rovence argentina.
...rvejas "Victoria".
PURIFICADAS POR
Carvajal, Muñoz y Cía. Ltda.
Oficinas: Bandera 109.
Casilla 1969.
Teléfono 204.

LA TORNERIA EL CONDOR
CONDOR 1380, TELEFONO 270, PARQUE
Ofrece a usted:
LAMPARAS DE MADERA
SUC. JULIO TIXIER

T. Independencia-Hoy-Juventud, Amor y Pecado-Miércoles: E Fantasma de la Opera

TEATRO

VICTORIA

6.30 - 9.40

ARTISTAS UNIDOS PRESENTAN A LA PAREJA IDEAL:

JACK PICKFORD Y LA BELLA Y ELEGANTE MADGE BELLAMY

EN LA INTENSA Y ORIGINAL COMEDIA DRAMATICA, CUYA ACCION SE DESENVUELVE EN ALTOS AMBIENTES DE TURF:

HOY - $ 3.

ESPECTACULO DRAMATICO SENSACIONAL

EL REY DE LOS JOCKEYS

DOS SENSACIONALES PRUEBAS HIPICAS TOMADAS CON TODO DETALLE:

El Gran Steeplechasse de Belmont Park y el Derby de Kentucky, corridas ambas ante 100 mil espectadores.

EL ROMANCE DE UN MUCHACHO HUMILDE SALVADO DE LA DESGRACIA POR UNA NIÑA MILLONARIA QUE TUVO FE EN EL...

PRINCIPAL - HOY

ESPECIAL y NOCTURNA

Ultimas exhibiciones de la película del siglo.

EL FANTASMA de la OPERA

ANUNCIADA 162

No pierda estas últimas oportunidades de ver esta maravilla del cine en el cine de mejor proyección de Chile.

LOS TEATROS MINERVA Y AVENIDA ESTRENAN HOY LA PRIMERA FUNCION DE "EL JOROBADO"

Estos dos teatros inician hoy la exhibición de la hermosa serial de capa y espada, adaptada de la famosa novela de Paúl Feval, titulada: "El jorobado" o "Enrique de Lagardere".

Mañana DIA DE MODA

Norman Kerry y Frank Mayo

EL ESPECTRO DE ORIENTE

MAÑANA MARTES 13 SE INCORPORA A NUESTROS CARTELES CINEMATOGRAFICOS, HAROLD LLOYD, CON SU ULTIMA CREACION

"EL TENORIO TIMIDO"

De acuerdo con lo que hemos venido anunciando, mañana Martes 13 vuelve a la pantalla de nuestros cines el querido bufo Harold Lloyd, cuyos éxitos en "El regalón de la abuelita", "Marinero de agua dulce", "Quien dijo miedo" y muchas otras, lo impusieron en forma definitiva.

En "El tenorio tímido", su obra más reciente, mostrará las nuevas fases de su ingenio inagotable, dentro de su procedimiento que el público ya conoce y en virtud del cual llegó precisamente a triunfar aquí como en todas partes. El arte de enamorar mujeres, siendo un miedoso incorregible, es lo resorte que pone en juego para provocar la hilaridad.

"El tenorio tímido" se estrena mañana en el Victoria en las dos funciones del día.

MAÑANA SE ESTRENA "PARIS" EN EL SPLENDID THEATRE

El grandioso estreno que ofrecerá mañana el elegante y simpático Splendid Theatre, es la obra más saliente y característica del cine francés: es decir, un fotodrama desarrollado a base de un argumento trascendental, de fuertes situaciones dramáticas y violentos claroscuros del alma humana.

En la interpretación de este maravilloso film se destacan Henry Krauss, el gran viejo de la escena muda; el elegante y fino Pierre Magnier, a quien conocemos por haber actuado en nuestro teatro Municipal; Dolly Davis, una muchachita rubia y encantadora, y Mlle Forzane, una auténtica diablesa del París tentador.

"Paris" será exhibido mañana, en las funciones de 6.30 y 9.45 P. M. con un programa extra de música sincronizada por Armando Carvajal.

SPLENDID THEATRE

Hoy: 6.30 y 10.30 P. M.: "Tercer Lunes Cómico". Tres graciosas comedias americanas con actuación de Chaplin, Billy West y Boby Vernon

En las funciones sociales de hoy, Lunes, esta elegante sala de Mac Glücksmann, exhibirá su "3er Programa Cómico 1926". Notable espectáculo bufo compuesto de tres graciosas comedias americanas que son tres atracciones de risa y de buen humor.

Irá, primero, el estreno de la divertida comedia Arrow "Oh, Taxi!", simpática historieta de autos y de amor, de saltos y de trucos, en la que el taxi toma su parte principal.

A continuación irá el estreno de una copia nueva de la mejor creación del inimitable Chaplin, "El atorrante", comedia F. N. C., en que actúa la adorable rubia Edna Purviance y el feroz guatón Ambrosio. Terminará este espectáculo con el estreno de la estupenda producción cómica "Rivales", gran creación a todo humor de Billy West.

En la función de las 9.30 P. M. irá la exhibición del impresionante drama pasional "La edad del deseo", gran creación de la encantadora actriz Mary Philbin y del gran actor William Collier.

"MELENITA DE ORO" SE ESTRENARA PASADO MAÑANA EN EL O'HIGGINS

El O'Higgins estrenará el próximo Miércoles la más moderna y hermosa producción de la cinematografía argentina, "Melenita de oro", precioso romance de la vida porteña que alata la historia de una pequeña pebeta.

La obra está llena de cuadros admirables en los que la nota tristeza y sentimental está combinada maestramente con la parte cómica.

Visiones de los grandes cabarets de Buenos Aires, ambientes de lujo y escenas arrabaleras completan la atracción de esta cinta, en que sobresale el trabajo de Lidia Liss y Jorge Lafuente.

EL TEATRO DIECIOCHO PRESENTA "LA MODISTILLA PARISIENSE", COMEDIA PARAMOUNT, EN LA QUE ACTUA CRISTINA MONTT

La aristocrática sala de la calle Dieciocho, a la cual acude uno de los más selectos grupos de nuestra sociedad elegante, ofrecerá hoy un estreno que tiene un interés especialísimo, por actuar en él la hermosa artista chilena, señorita Cristina Montt, la primera compatriota seguramente, que descuella en debida forma en los estudios cinematográficos de Norte-América. La película se titula "La modistilla parisien" y desarrolla un argumento lleno de novedad, movido y puesto en un ambiente suntuoso.

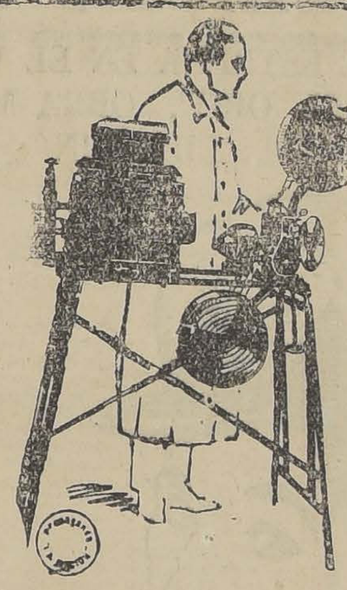

Para Biógrafos

COLEGIOS Y SALAS PARTICULARES

tenemos el mejor surtido de equipos completos, accesorios en general y todo el material cinematográfico.

Somos especialistas en el ramo y nuestros precios son de marcada conveniencia.

AGENTES PARA CHILE, de PATHE — VICTORIA — LUX

MALDINI y ia.

TELEFONO 107—PRAT 34-38—CASILLA 585

REUNIONES SOCIALES. — PLATEA: $ 3.20

ESTRENO DEL GRANDIOSO DRAMA PASIONAL DE LA FOX, DEL MISMO AUTOR DE "LA CAUTIVA DEL CAUDILLO MORO", por dos famosos galanes

"LOS ENEMIGOS DE LA MUJER" SERA EL MAYOR ACONTECIMIENTO CINEMATOGRAFICO DEL AÑO

Todos los innumerables elementos de la cinematografía norteamericana, sostenida por millones de dólares y manejada por artistas de renombre universal, han sido aprovechados y elevados a su máximo en la filmación de la super producción "Los enemigos de la mujer", novela de Vicente Blasco Ibáñez que la manufactura Goldwin Cosmopolitan ha realizado y que será estrenada próximamente en la Sala Imperio. "Los enemigos de la mujer" es la novela de un mundo decadente, que ensoberbecido por sus éxitos materiales y corrompido por un ansia de ilimitado placer, se concretó a la vida fácil y espléndida, al derroche, a la orgía, a la extravagancia y a las peligrosas fantasías.

ALHAMBRA y RECOLETA CHILEAN CINEMA CORP.

HOY Especial y Noche, reprise de la triunfal creación de NORMA TALMADGE

DRAMA ADMIRABLE DESARROLLADO EN ARABIA

"FLOR DE ALHELI"

Teatro Municipal

Se previene al público que la entrada al Teatro, para los espectáculos que tendrán lugar en lo sucesivo, se hará por la calle Tenderini, para los palcos de 1.o y 2.o orden, y platea. Por Agustinas esquina de Tenderini para los asientos de balcón, y por San Antonio para anfiteatro y galería.

La Boletería se ha instalado provisoriamente en el frente de Agustinas esquina de Tenderini.

LA ADMINISTRACION.

Teatro Municipal

ESCUELAS DE COROS Y BAILES

Se necesitan señoritas con BUENA VOZ para el Coro y con disposiciones para el Baile para la Escuela de Baile.

LA ADMINISTRACION

Quiere Ud. aprender a conquistar mujeres y a hacer un millón de barbaridades?

VEA EL MARTES 13 EN EL TEATRO VICTORIA

Harold Lloyd

TENORIO TIMIDO

RESERVE SU LOCALIDAD

ESTADO 250 SANTIAGO

Avisos Oficiales de la Paramount Films S. A.

CHILE PERU BOLIVIA

SPLENDID

DIRECCION: MAX GLUCKSMANN

HOY 6.30 Y 10.30

GRAN LUNES CO[illegible] N.º 3. - MAX GLUCKSMANN - 1926.

CHAPLIN

EN UNA COPIA NUEVA DE LA GRACIOSA COMEDIA "F. N. C."

"EL ATORRANTE"

Y LAS DOS DIVERTIDAS PRODUCCIONES COMICAS

¡OH! TAXI! - ¡RIVALES!

REGIO PROGRAMA MUSICAL DE JAZZ - BAND POR LA GRAN ORQUESTA — DE — A. CARVAJAL

$ 3.-

SPLENDID

DIRECCION: MAX GLUCKSMANN

RESERVE LOCALIDADES CON TIEMPO PARA EVITAR LAS AGLOMERACIONES DE AYER

PARIS

6.30 y 9.45 HORA EXACTA

Mañana

INDEPENDENCIA

Hoy exhibe este teatro en especial y noche la gran película chilena "Juventud, amor y pecado". Se trata de una obra de gran sentimiento y de hermosa presentación que narra una historia dramática de lujoso ambiente. Los protagonistas, el principal de los cuales es el popular actor Nicanor de la Sota, se muestran todos correctos en sus papeles. "Juventud, amor y pecado", es una película que ha triunfado y, sin duda sus exhibiciones de hoy serán éxitos.

FRANKLIN

Hoy estrena este teatro en sus dos funciones la extraordinaria producción Gaumont 1925, lo más emocionante que se ha hecho en el cine y que relata en forma maravillosa: "El viaje de Amundsen al Polo Norte en aeroplano".

POLITEAMA

6.30 Y 9.30

La gran producción por

ELAINE HAMMERSTEIN

Una Noche Gl riosa

REPUBLICA

6.30 — CON ABONO — 9.30

MONUMENTAL PROGRAMA

COMICO

MACK SENNET

"Ruedas sobre ruedas", "Las luchas que traen luchas" y

El Viajante Enamorado

ODEON y ELECTRA

ESPECIAL Y NOCHE: ESTRENO DE ARTE CHILENO.

LA TRIUNFAL PRODUCCION NACIONAL

JUVENTUD, Amor y Pecado

"EL ESPECTRO DEL ORIENTE" SE ESTRENARA MAÑANA EN EL PRINCIPAL

Promete resultar un verdadero acontecimiento social y artístico el estreno de esta producción Fox Especial, que el Principal anuncia para mañana Martes. Se trata de una cinta que muestra en forma maravillosa el ambiente misterioso y pintoresco del Oriente, pues su acción principal se desarrolla en Simla, al pie del Himalaya.

El desierto arábigo, los panoramas indios, la agitada y exótica vida de sus ciudades llenas de monumentos, pagodas, ídolos monstruosos y extraños objetos de arte desfilan por esta película, trasladando al espectador al cautivante Oriente; por otra parte, tiene escenas en Londres que se verifican en regios interiores y mansiones señoriales.

SALA IMPERIO

Estreno de "El Rey del Circo", por Max Linder

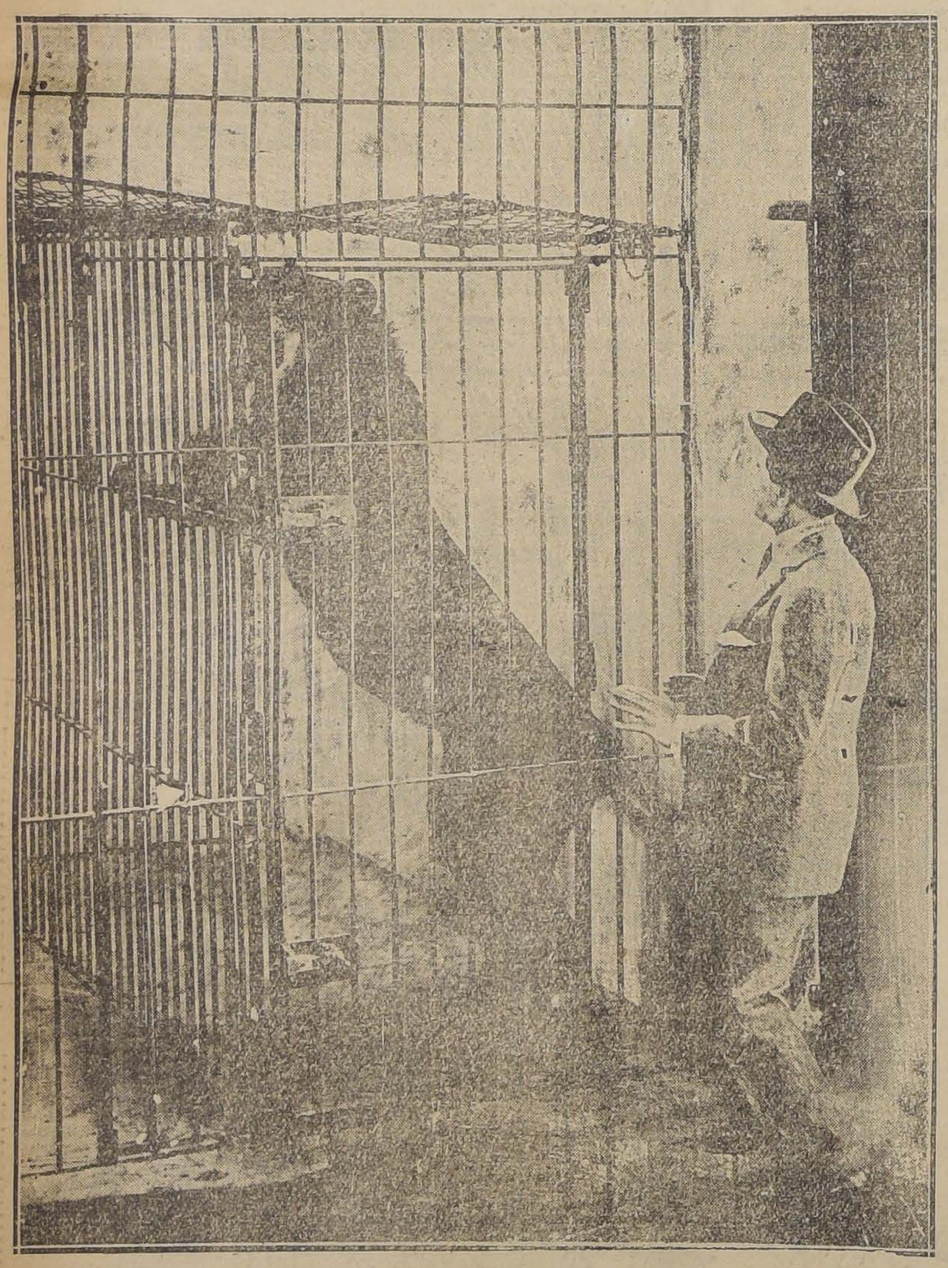

Hoy estrena la elegante Sala Imperio en sus dos funciones una de las más recientes creaciones de Max Linder, titulada "El Rey del Circo", película de largo metraje cuya filmación tuvo lugar muy poco antes de que la gran tragedia pusiera fin a los días del inimitable cómico francés. Esta cinta es sin duda, la más interesante de cuantas se han exhibido entre nosotros, pues su modernidad de factura nos muestra a Max Linder en el apogeo de su talento cómico y en pleno vigor de sus facultades creadoras. "El Rey del Circo" es el verdadero exponente de las dotes artísticas de Max Linder y en ella su gracia triunfa de manera absoluta, sin que no haya perspicacia humana capaz de descubrir en el rostro del gran comediante, una sola muestra de la inmensa tragedia que llevaba oculta en su alma.

Los incidentes más extraños y más hilarantes forman una cadena interminable en "El Rey del Circo", pero, antes que la originalidad y comicidad de esas situaciones, triunfa la gracia personalísima del gran cómico, que fué el Rey de la risa europea. Esta comedia está desarrollada en un ambiente refinadísimo, como conviene al hombre elegante que es Max. Un cabaret de gran lujo es el escenario de los primeros cuadros. Después es un hotel elegante el campo de las hazañas de Max. Finalmente un circo monstruoso, gigantesco, donde se ven toda clase de ejercicios deslumbrantes, desde la doma de leones africanos hasta la doma de pulgas europeas.

EL LUNES 19 SE ESTRENA EN EL VICTORIA "LA QUIMERA DEL ORO", OBRA MAESTRA DE CHAPLIN

Se ha fijado para el Lunes 19 el estreno en Santiago de "La quimera de oro", la obra fundamental del gran Chaplin, artista a quien la crítica universal reconoce como el genio del cine y a quien se ha llegado a parangonar con los maestros del humorismo, como France y Bernard Shaw, por el alcance de sus concepciones y por el penetrante estudio y conocimiento de la vida que demuestra cada una de ellas.

"La quimera del oro", acaba de ser estrenada en Valparaíso ciudad en donde ha tenido una acogida triunfal que corresponde a la que le ha dispensado el público de Estados Unidos y Europa.

"La quimera del oro", es una intensa tragedia grotesca que narra con vibrante humorismo las desventuras de un hombre fatalista que siguiendo la fiebre minera que se ha apoderado del mundo llega también hasta las inclementes regiones de Alaska para probar suerte.

El estreno de esta gran producción se hará el Lunes próximo en el Victoria. Para ello se está preparando un acompañamiento musical extraordinario ya que en la obra figura en uno de sus pasajes la famosa danza de los panes, que es un trabajo magnífico y que costó a Chaplin muchos meses de ensayos.

"¿QUIEN ES EL PADRE DE MI HIJO?" SE ESTRENARA LA SEMANA PROXIMA

No ha podido, en realidad, la Andes Film, escoger para prestigiar su material extranjero de este año, una obra más interesante que "Quién es el padre de mi hijo?", la grandiosa producción Phoebus Film, que se va a estrenar el Martes próximo en los teatros de la empresa Valenzuela Basterrica.

"Quién es el padre de mi hijo?" es una obra maestra, que, como "Las tragedias del amor", presentadas el año pasado por esta misma firma alquiladora, concentró y acaparó el favor del público durante toda la temporada de Invierno. Este año, la Andes Film aspira a un suceso semejante con esta producción de la Phoebus, que reune todos los valores y méritos necesarios para ello.

Es, en primer lugar, un drama recio, de poderoso interés y de un dinamismo poco frecuente en la pantalla, pues es todo movilidad y atracción desde sus primeras escenas hasta el final.

Integra su gran valor artístico el cuadro interpretativo a cargo de artistas tan grandes, como Lys de Putty, que se revela aquí una trágica de inmenso temperamento, y Hans Schetleo, un actor sobrio, de expresivos gestos y encuadrado maravillosamente en su papel.

"Quién es el padre de mi hijo?" se presentará, como decimos, en la semana próxima en los teatros de Valenzuela Basterrica.

CONFERENCIAS SOBRE TEMAS EDUCACIONALES

La sección físico-matemáticas del Instituto de Ingenieros iniciará sus sesiones de este año con algunas conferencias sobre temas relacionados con las ciencias físicas y matemáticas y la profesión de ingeniero.

Las primeras conferencias que darán en tabla son una del señor Ricardo Poenisch sobre "Organización de la enseñanza secundaria con relación a los estudios universitarios", y otra del señor Ramón Serlas Edwards sobre "Razones por las cuales los ingenieros no ocupan la situación que les corresponde".

Estas conferencias se verificarán en el Salón de la Universidad de Chile, en una fecha próxima.

EL TEATRO VICTORIA ESTRENA HOY "EL REY DE LOS JOCKEYS", POR JACK PICKFORD Y MADGE BELLAMY

Un espectáculo de gran interés es el que anuncia para hoy el teatro Victoria. Se estrenará la producción dramática de ambiente hípico, titulada: "El Rey de los jockeys", hermosa producción de los Artistas Unidos que relata el romance de un famoso jockey a quien la envidia y la maldad de sus colegas hundió en la desgracia. Una muchacha millonaria apasionada, como muchas, del joven jinete, le presta ayuda y logra sacarlo de la ruina haciéndolo triunfar sobre sus rivales.

En este film Jack Pickford hace un trabajo soberbio, encarnando el rol del jinete Garrison. El simpático artista recorre toda la gama de la emoción marcando las diversas facetas de la vida atormentada del protagonista. La linda actriz Madge Bellamy le sirve de partenaire y hace una labor brillante en que luce su elegancia y su belleza. Completan el cuadro de primeras figuras Clarence Burton y Ethel Gray Clayton.

"El Rey de los jockeys" va en especial y nocturna con selecto programa de música.

"EL FANTASMA DE LA OPERA" CONTINUA TRIUNFANDO

Hoy va nuevamente en las dos funciones de el Principal

El Principal ayer ha trabajado con salas desbordantes en las tres funciones, quedando en las diversas funciones más de quinientas personas sin localidad.

Este éxito se justifica si se considera la bondad y magnificencia de esta obra llena de emoción, de intriga, de misterio y de arte armonizadas admirablemente por el genio directriz de Rupert Julian.

Hoy "El fantasma de la ópera" irá nuevamente en las dos funciones de El Principal.

JOSE PALMADA

Celebra hoy su función de honor y beneficio.— Notables reprises de gran éxito,

La Macarena -- «Carcelera»

GRAN ACTO DE VARIEDADES

Vermouth: Estreno cómico "EL COCO".

TEATRO SANTIAGO

Ayer celebró sesión la Convención Nacional Ferroviaria

En la mañana de ayer, como lo anunciamos oportunamente, la Convención Nacional Ferroviaria celebró una importante asamblea.

Mas o menos a las 9 A. M. se abrió la sesión con la asistencia del presidente, de los dos vicepresidentes, del tesorero, del secretario de actas y de 79 convencionales, aparte de varias delegaciones obreras y gran concurrencia de obreros de las Maestranzas de San Bernardo y Alameda.

Presidió la sesión el primer vicepresidente, señor Ibacache.

El General Sr. Barbosa

En la tarde de ayer regresó a esta capital, el Comandante de la III División de Infantería, general señor Barbosa, quien fué a San Fernando—como lo dijimos—acompañado del Jefe del Estado Mayor Divisionario, coronel señor Otero y del cirujano señor Gonzáles.

El general señor Barbosa visitó el Regimiento Zapadores, inspeccionando las diversas dependencias y se impuso detenidamente de las condiciones higiénicas de ese cuartel.

El Presidente de la República

Es probable que hoy en la mañana regrese de El Teniente el Presidente de la República, don Emiliano Figueroa Larraín.

Como se sabe, el señor Figueroa fué a aquel mineral acompañado de algunos de sus amigos y del Secretario de la Presidencia, señor Valenzuela, atendiendo a una invitación que le hiciera el Gerente de ese centro minero.

AVENIDA y MINERVA **HOY** INICIACION DE LA GRAN SERIAL DE CAPA Y ESPADA: **EL JOROBADO** PRIMER CAPITULO: "LA ESTOCADA DE NEVERS". **ENRIQUE DE LAGARDERE**

INFORMACIONES CABLEGRAFICAS DEL EXTERIOR

DE NUESTROS CORRESPONSALES ESPECIALES, VIA EASTERN Y ALL AMERICA CABLES INC. DE "THE UNITED PRESS".— LOS ORIGINALES DE TODOS LOS CABLEGRAMAS QUE SE INCLUYEN EN ESTA SECCION, ESTAN A DISPOSICION DEL PUBLICO EN ESTA IMPRENTA

GRECIA

Llegó a Atenas el secretario general de la Liga

ATENAS, 11.—Ha llegado a esta el secretario general de la Liga de las Naciones, Sir Eric Drummond, acompañado de M. Banotoux, director de la sección política de la secretaría para estudiar las finanzas griegas, a fin de acordar un empréstito suplementario a Grecia.—(U. P.)

Fué arrestado el ex-gobernador de Macedonia

GENERAL PANAGIATOPOULOS

ATENAS, 11.—Ha sido arrestado el ex-gobernador de Macedonia y ex-ministro de lo Interior, general Panagiatopoulos.

Hoy se efectuaron las elecciones en las veintitres provincias restantes, siendo el general Pangalos el único candidato.

Ayer se trajeron a ésta nueve oficiales complicados en el motín de Salónica. La corte marcial les ha procesado sin que el veredicto se haya conocido.—(U. P.)

GRAN BRETAÑA

LONDRES, 11.— La prensa, ocupándose del arreglo de la deuda de Francia a Gran Bretaña, expresa la esperanza de que M. Peret venga a Londres en la próxima semana a fin de ratificar el acuerdo sobre el pago de dicha deuda celebrado entre Mr. Churchill y M. Caillaux, por el cual se estipula que Francia pagará anualmente 2.250,000 libras esterlinas.—(U. P.)

BELGRADO, 11.— El Gobierno yugo-eslavo ha elevado a Legación el consulado en El Cairo. —(U. P.)

BELGICA

¿Cuáles son los proyectos de los reyes belgas con respecto a la princesa María José?

BRUSELAS, 11.—En los círculos autorizados no se da crédito a las informaciones publicadas por la prensa francesa referentes al compromiso matrimonial de la princesa María José de Bélgica con el príncipe Humberto de Saboya. Se dice que los reyes de Bélgica han formado otros planes.—(U. P.)

UNA CONVENCION NAVAL FIRMADA POR LOS REPRESENTANTES DE 16 NACIONES

BRUSELAS, 11.— Una convención firmada ayer por los representantes de 17 naciones establece que los buques de propiedad del Estado y los buques de guerra se sujetarán a las mismas leyes, obligaciones y penas que aquellos de propiedad particular.

En tiempo de guerra cada firmante de la Convención tiene derecho a notificar a los co-firmantes la suspensión de la cláusula que permite la detención y clausura de los buques de propiedad de los Estados.

La Convención estipula que Bélgica se dirigirá a los demás firmantes antes de 1928 para obtener el acuerdo definitivo a fin de poner en vigencia la Convención.—(U. P.)

Las delegaciones que participarán en el Campeonato Suramericano se preparan para la competencia

El entrenamiento se ha visto dificultado por una lluvia continua de tres días.—Si continúa el mal estado del tiempo se pedirá la postergación de la iniciación de las pruebas. —Los chilenos se encuentran en excelentes condiciones

Ayer visitaron a la delegación peruana. — Los atletas peruanos se hallan en mal estado. — El Martes se reunirá el Congreso de los delegados. — Se estima que no será objetada la participación del Perú.

MONTEVIDEO 11. — La vida que llevan los atletas chilenos es seria, y muy tranquila; se levantan a las siete y media, toman su desayuno media hora más tarde y luego permanecen en descanso o se someten a masajes, escriben sus cartas, conversan, hacen música. A las doce almuerzan; ésto consiste en alimentos sanos, sobre todo legumbres que componen la base. Después se dedican a labor de entrenamiento en la pista del Parque de los Aliados o en el gimnasio cerrado de la Asociación Cristiana hasta las diecisiete, descansando después hasta las diecinueve treinta. Más tarde hacen una visita en conjunto al centro para estar todos en cama antes de las diez.

En vista del mal tiempo reinante, esta mañana se realizó un entrenamiento suave en el gimnasio de la Asociación Cristiana en presencia de los dirigentes del Sparta y del Atenas. El entrenador uruguayo y los dirigentes del Atenas ofrecieron el local de su club para el entrenamiento de los chilenos, local que es excelente para el objeto por ser bastante amplio. Los programas que se trazan cada día se desarrollan ordenadamente y sin contratiempos ni protestas; todos se esfuerzan por alcanzar mejor forma.

El Ministro de Chile almorzó con delegados chilenos, — tres atletas, — en representación del equipo.

El Ministro de Chile atiende cuidadosamente a los atletas, concurriendo diariamente al alojamiento y ofreciéndoles su colaboración para el mejor éxito del equipo, prometiendo almorzar con los atletas la víspera del campeonato.

Los atletas han sido visitadísimos en su alojamiento, habiendo concurrido los dirigentes de la Federación Uruguaya de Atletismo, y los dirigentes de todos los clubs deportivos dándoles la bienvenida y reiterándole la amistad entre los dos países. Los visitantes tuvieron frases de aliento para los chilenos augurándoles una lucida actuación en campeonato.

Un numeroso grupo de atletas uruguayos, estudiantes y miembros de la tribu ateniense visitaron a los chilenos efectuando varios números jocosos y vivando a Chile y al Uruguay.

Entrevistado el delegado peruano, Johnson, confirmó la noticia de que su equipo está en mala forma después de las dos semanas de absoluta inactividad. La mayoría de sus miembros están resfriados aunque muy rápidamente recuperan su salud. Manifiestan que el clima de Chile y el Uruguay los ha castigado rudamente. Por otra parte el tiempo ha hecho fracasar sus deseos en practicar en la pista de ceniza y confían hacerlo en los dos últimos días.

Esta tarde los deportistas que se encontraban mejor iniciaron su entrenamiento en el local de la Unión Atlética, en forma suave y metódica.

Los corredores de fondo, a pesar de la lluvia, realizaron largas caminatas y el entrenador confiesa que le admira el buen ánimo que manifiestan todos cómo el espíritu de lucha no obstante las fatigas del viaje, la inactividad y las enfermedades. Declaró que nunca había estado mejor el espíritu de lucha de su equipo ni jamás había constatado un compañerismo más intenso. La disciplina es correcta y todo se muestran muy contentos; los uruguayos en sus recepciones manifestaron que les había impresionado la unión de los elementos chilenos durante el viaje y dicen que los consideran excelentes compañeros y amigos.

Johnson ha expresado que a pesar de todo confía en que su equipo desarrollará una labor buena sobre todo espera una actuación destacada de Sedo, Soza, Pacheco y Alegre.

El entrenador Johnson pide que se trasmita un mensaje: "Johnson, a nombre equipo peruano saluda intermedio de la "United Press", a todos los deportistas del Perú, reafirmando la intención de dejar en alto el pabellón de su patria. — (U. P.)

MONTEVIDEO 11.—El delegado Julio Killian ha dicho al corresponsal de la "United Press" que está muy satisfactorio del comportamiento del equipo; que todos manifiestan una alta moral y una gran comprensión de la responsabilidad y la representación que llevan. Para dar una impresión definitiva esperan los trabajos que serán desarrollados en pista por los especialistas de cada prueba, abrigando, no obstante, desde luego, un enorme optimismo, declarando que pocas veces ha salido de Chile un equipo semejante.

Continuaremos el entrenamiento, agrega el señor Killian, fuertemente hasta el Miércoles próximo. Descansaremos al día siguiente.

Los delegados y atletas han recibido numerosas invitaciones, pero ran resuelto rechazarlas debido al escaso tiempo de que disponen que necesitan aprovechar en el entrenamiento y el descanso. Confían en que en esa forma puedan encontrarse el día del campeonato en su máximum de fuerzas.

Los atletas se manifiestan encantados con la cancha del Parque de los Aliados y la pista de 400 metros, que es de ceniza, teniendo una curva de 90 metros bastante abierta, siendo muy favorable para la delegación. El único inconveniente es el viento en contra y la fuerte pendiente que tiene la cancha. — (U. P.)

MONTEVIDEO, 11.—Hace tres días que llueve copiosamente. En caso de que las lluvias continúen, los delegados de los diferentes países que concurren al campeonato sudamericano de atletismo pedirán la suspensión de la iniciación de las pruebas en vista de la imposibilidad de que los atletas puedan entrenarse.

Los chilenos se han entrenado debidamente en el Gimnasio de la Asociación Cristiana de Jóvenes y todos se encuentran en excelentes condiciones.

Los peruanos se encuentran en pésimo estado, pues se encuentran todos resfriados a causa de haber extrañado el clima de Lima. Se les ha sometido a un enérgico tratamiento a fin de que se hallen listos para iniciar el entrenamiento inmediatamente después que mejore el tiempo.

Los delegados chilenos almorzaron hoy con el Ministro de Chile, quien atiende de preferencia a los atletas, concurriendo diariamente al hotel en que se encuentran alojados.—(U. P.)

MONTEVIDEO, 10. — La fuertelluvia persistente obligó a algunos miembros de la delegación atlética del Perú, que están resfriados, a permanecer en su alojamiento, por esta circunstancia sólo parte de la delegación acompañadas de Reyes Lerena y otros se dirigieron al panteón nacional a depositar un ramo de flores en la tumba del prócer Artigas, como homenaje de los atletas.

Los atletas peruanos siguen siendo muy visitados.

Después de su visita al panteón, los atletas se dirigieron a la Legación del Perú.

La lluvia ha impedido que los atletas inicien su entrenamiento; en caso de persistir ésta se proponen pedir la postergación de la iniciación del torneo, fundándose en que desde la salida de Lima no han realizado ningún ejercicio con excepción de algunos muy livianos

A pesar de no estar aún el Comité Olímpico afiliado a la Federación Internacional, con el objeto de activar las gestiones que se proponen efectuar, Reyes Lerena habló con el presidente, señor F. U. Lugaro, quien dijo que hoy había enviado un telegrama a fin de obtener que los delegados argentinos se embarquen esta misma noche y poder así reunir mañana el Congreso para poder deliberar sobre este tópico, incluso la admisión de los peruanos.

Perdura el compañerismo entre los atletas, los que cumplen estrictamente las órdenes del entrenador y capitán del equipo. Alegres visitantes y amigos procuran obsequiar a los atletas, pero éstos declinan agradecidos, substrayéndose de toda tentación a fin de no malograr la preparación. La presencia del equipo peruano aparte de contribuir al estrechamiento de los vínculos, contribuye también al conocimiento recíproco de ambos países. Continuamente se interrogan mutuamente sobre todos los temas políticos, las industras y la enseñanza.

Todos los diarios matutinos publican también retratos de los atletas peruanos, especialmente "El País" el que les dedica páginas para que publiquen sus impresiones.

El capitán del equipo, señor Alegre, dice que no soñaba venir a estos mundos y después de evocar la epopeya uruguaya y la hidalguía del pueblo, agrega que la amabilidad de éste no puede ser mejor. Reyes Lerena se ha ganado la estima y la afición de la delegación; para nosotros es toda una alma uruguaya que palpita con cariño. Herminio Souza dice: soy un admirador del Uruguay y procuraré sacar provecho de sus enseñanzas. Otero dice: Al llegar al Uruguay se cumplió uno de mis mayores deseos, que era conocer la Meca del atletismo de Suramérica. Brescianí, dice: Al pasear por Montevideo he sentido la misma tranquilidad de espíritu y la alegría vivida en mi querida Lima. Alcalá dice: Difícilmente podré olvidar la impresión que sentí al llegar a este país, cuna de hombres inmortales como Artigas. Gómes Sánchez, dice: Al arribar al Uruguay, sentí un placer helénico. Para los suramericanos Montevideo es lo que para los gladiadores y atletas fué el Coliseo Romano. Juansedo, dice: Al pisar la hermosa capital del Uruguay, se realiza una de mis mayores aspiraciones, la de conocer el pueblo mejor organizado y más deportista de Suramérica. Mis compañeros y yo estamos felicísimos de ser huéspedes y discípulos de un pueblo que tan bien supo defender sus colores en las últimas olimpiadas. Pacheco Dávila publica un admirable saludo al Uruguay. — (U. P.)

MONTEVIDEO, 11.—El Martes se inaugurarán las sesiones del Congreso de los delegados en el local de la Comisión de Educación Física, a fin de fijar la serie de jurados que actuarán en las diversas pruebas. Además, en el Congreso se tratará de la participación del Perú y la aprobación de la traducción del reglamento internacional.

Es seguro que en lo referente a la participación del Perú, esta participación será aprobada por que se sabe que los delegados de Chile, el Uruguay y Argentina han resuelto apoyar esta actitud, conociéndose la opinión de los delegados chilenos a su paso por Buenos Aires.

La delegación chilena ha decidido no prestar su apoyo en el próximo Congreso a la adopción de ninguna medida de carácter definitivo para evitar los rozamientos entre los países, dejando, por tanto, en suspenso cualquier pronunciamiento definitivo a fin de que el Congreso pueda realizarlo en lo futuro. De acuerdo sobre la solución adoptada en el último Congreso, en el sentido de trasladar la oficina permanente al país en que se realice el próximo campeonato, los delegados han solicitado del Congreso llevar la oficina a Chile.

Esta tarde los delegados chilenos visitaron a los peruanos.

La delegación pide transmitir a Chile lo siguiente: "Delegación espera ansiosa envío donación Municipalidad Santiago, producto festival deportivo organizado Colo-Colo, Santiago Football Club, debido a que los presupuestos estrechos inquietan a jefes". — (U. P.)

RUSIA

Hoy se reune el comité ejecutivo de la Unión Sovietista

MOSCU, 11. — Mañana se reunirá en el Kremlin el Comité Ejecutivo de la Unión del Soviet. Se propone discutir principalmente cuestiones financieras y la legislación criminal. — (U. P.).

ALEMANIA

Falleció el vicealmirante Merten

LONDRES, 11.—Un despacho recibido de Berlín por la Exchange Telegraph Co. anuncia que falleció el vice-almirante Merten que organizó y comandó los fuertes de los Dardanelos durante la gran guerra.—(U. P.)

AUSTRIA

VIENA, 11.— Se anuncia que el 7 de Mayo se iniciará el proceso por falsificación de billetes franceses.—(U. P.)

TURQUIA

El Viernes se iniciarán las negociaciones anglo-turcas sobre Mosul

CONSTANTINOPLA 11. — Las negociaciones anglo-turcas sobre Mosul se iniciarán el Viernes próximo. (U. P.).

EL "NORUEGA" LLEGO A PULHAM, DESPUES DE 33 HORAS DE VUELO

El vuelo se realizó sin contratiempos.— El Príncipe heredero de Noruega fué el primero en saludar a los tripulantes.— En Leningrado se han terminado los preparativos para la llegada del dirigible.

PULHAM, 11. — El dirigible "Norge", de Amundsen, llegó sin novedad, siendo colocado en el hangar anteriormente preparado con tal objeto, a las 6.15 A. M. — (U. P.).

PULHAM, 11. — En la travesía de Roma a esta ciudad, el dirigible del explorador Amundsen recorrió 1,400 millas, en 33 horas. —(U. P.).

LENINGRADO, 11. — Están terminados los preparativos para recibir al "Norge" en el aeródromo del pueblo que llevaba el nombre de Trotzky y que anteriormente se llamaba Gatchina, en los afueras de Leningrado.

El Gobierno del Soviet ha preparado un esmerado programa de banquetes, funciones teatrales y otros festejos en honor de los exploradores.

La Academia de Ciencias ha elaborado un proyecto, según el cual las estaciones sismográficas rusas pueden determinar la ubicación aproximada del dirigible, si estalla una bomba en caso de un descenso forzado en las regiones polares. — (U. P.).

PARIS, 11. — El dirigible "Norge" pasó sobre Rochefort a las 12.15, volando sin novedad. Se cree que llegará a Pulham a las 7. — (U. P.).

LONDRES, 11. — Se informa que el "Norge" pasó sobre Caen a las 8.42 de la mañana con rumbo a Pulham. — (U. P.).

LONDRES, 11. — En el Ministerio de Aviación se informó al corresponsal de la United Press, que el "Norge" pasó sobre la costa Sur de Rotting Dean a las 11.42 de la mañana. — (U. P.).

PULHAM, 11. — El dirigible de Amundsen apareció en el horizonte a las 2.30 y se dirigió lentamente hacia el campo en donde debía descender, navegando contra el viento. Dos aeroplanos salieron a encontrarlo para escoltarlo.

El "Norge" ha volado a 4,000 pies de altura y sus motores han funcionado suavemente.

Varios centenares de personas de las cercanías se reunieron para dar la bienvenida a los tripulantes del "Norge". — (U. P.).

LONDRES, 11. — Una comunicación recibida por el Ministerio de Aviación desde Pulham anuncia que el dirigible "Norge" está descendiendo en ese aeródromo. — (U. P.).

PULHAM, 11. — El "Norge" aterrizó sin novedad a las 5.50 de la tarde. — (U. P.).

PULHAM, 11.—Semejando un enorme y gordo chancho, cuyas extremidades estuvieran formadas por las máquinas colgantes, cual piernas regordetas, descendió y fué colocado en su hangar, después de grandes esfuerzos y bajo la dirección del famoso experto Mr. Scott, el dirigible de Amundsen, el Norge.

Los entendidos declararon que había sido imposible sujetarlo al poste de amarre, puesto que parecía sumamente difícil al Norge poder efectuar sus maniobras después de un vuelo perfecto de 34 horas, durante el cual realizaron completamente lo que se había propuesto.

Primeramente, el dirigible evolucionó durante unos pocos minutos después de las 8, empleando el tiempo restante, hasta las 5.50, en tratar de colocarse en situación de descender. La aeronave fué zarandeada por el viento que, a pesar de ser fuerte, no era peligroso. Mientras describía grandes círculos, el Norge frecuentemente botaba lastre, en forma de arena y agua, dejando escapar también algo de gas.

A las 5.10, el Norge botó sin éxito tres cuerdas, volviendo en seguida a describir círculos. Parecía que Mr. Scott estaba sumamente cuidadoso. A las 5.50 nuevamente fueron botados los cordeles, tomándolos la muchedumbre y sosteniendo con éxito el barco, que fué entonces controlado desde tierra.

El vuelo ha venido a demostrar que las condiciones del Norge para los viajes han superado las mejores expectativas.

El príncipe heredero de Noruega fué el primero en acercarse a saludar a los tripulantes, haciéndolo en seguida Sir Samuel Hoare, Ministro de Aviación; el Mariscal de Aviación Sir John Salmond; el Ministro de Noruega y el agregado naval del mismo país.

El Norge es de construcción semi-rígida, tiene fuertes tirantes en la parte baja; pero la parte alta del lomo, en donde están colocados los sacos de gas, parecía inclinarse cuando era azotada por el viento.

El R-38 es de un tamaño el doble del Norge; pero los expertos han declarado que es doblemente más fácil de manejar. La tripulación del Norge está de buena salud, aunque cansadísima, debido a que no ha dormido durante todo el viaje.

El ingeniero señor Nobile, que comanda el Norge, declaró que el tardío aterrizaje se debió a que se tomaron demasiadas precauciones, diciendo: "No queremos arriesgar nada por ahora; ya habrá tiempo para hacerlo en el Polo Norte".

Riiser-Larsen, el segundo comandante, declaró: "El difícil aterrizaje se debió a que el dirigible estaba extremadamente liviano a causa de estar vacíos los estanques de gasolina, por el vuelo sin detenernos. Tengo confianza en que llegaremos seguramente al Polo, en vista del comportamiento del dirigible".

La tripulación fué unánime en declarar que había tenido un vuelo magnífico, experimentando mal tiempo solamente en la costa francesa, en la noche anterior.

El dirigible permanecerá en Pulham varios días, hasta que se le avise desde Leningrado que todo está listo para recibirlo. — (U. P.)

DE MESA
VITAL POQUIADO
RADIOACTIVA
TELEFONO 151 - PROVIDENCIA

LOS EJERCITOS RIVALES COMBATEN A DIEZ MILLAS DE PEKIN

El campo de batalla a diez millas de Pekin

PEKIN 11. — Dos combates que duraron toda la noche y que tuvieron lugar en dirección al sur, aproximaron el campo de batalla a 10 millas de Pekin, aunque se asegura que Kuo Min Chun sigue dominando en Feng Tai, como asimismo en Tungchow, hacia el este, en donde se anuncia habrá un nuevo ataque.

Se tiene entendido que en los combates de anoche las bajas fueron considerables. El estampido de las baterías de artillería y de las ametralladoras se oía desde Pekín. (U. P).

¿Se procederá a elección de un nuevo Presidente?

PEKIN 11. — Se cree que se procederá a la elección de un nuevo presidente en vez de reponer en el mando al general Tsao Kun.

El general Tuan Chi Jui y otros personajes notables escaparon de sus perseguidores refugiándose en los templos o en el barrio de las legaciones. Todos ellos son buscados con toda actividad. Los combates y la falta de trenes hace improbable que puedan salir de Pekín. (U. P).

LONDRES, 11.—En los círculos informados se expresa que el ex-Presidente de la República China, general Tsao Kun que ha sido puesto en libertad después de una permanencia en la cárcel desde Octubre de 1924, fué dirigente del partido de Chihli.

Se cree que la unión de Kuo Min Chun con Wu Pei Fu ocasionará una lucha entre Wu Pei Fu y Chang Tso Lin, antiguos enemigos.—(U. P.)

LORIGA Y GALLARZA LLEGARON A BAGDAD

No se tienen noticias del capitán Estévez

MADRID, 11. — La Escuela de Mecánicos de Cuatro Vientos ha recibido un mensaje de los mecánicos que participan en el raid a Manila, en el cual se manifiestan satisfechos del funcionamiento de los motores. — (U. P.).

VALENCIA, 11. — La prensa invita a las autoridades a enviar un cablegrama de saludo a Manila al aviador Martínez Estévez, que es valenciano. — (U. P.).

BAGDAD, 11. — El aviador Lóriga legó a esta ciudad a las 4 P. M., y Gallarza, a las 7 P. M. — (U. P.).

BAGDAD, 11. — Hasta este momento, el aviador español Estévez no ha llegado — (U. P.).

BAGDAD, 11. — Dos de los aviadores españoles que realizan el raid a las Filipinas llegaron a esta ciudad. — (U. P.).

PARIS, 11.—Un despacho procedente del Cairo anuncia que los aviadores españoles que van a Manila partieron con destino a Bagdad a las 7.10 de la mañana.—(U. P.)

LA TORNERIA EL CONDOR
270, PARQUE
CONDOR 1380, TELEFONO
Tiene el agrado de ofrecer a usted:
Tallados, Calados y Torneados
SUC. JULIO TIXIER.

PARA CORSES Y FAJAS
LA POUPÉE
AHUMADA 146

OFRECEMOS A BUENOS PRECIOS
Un bonito surtido de CRETONAS
Cochecitos plegables para guagua y coches-cuna
Catres Simmons importados, enteramente de acero y en estilos de última novedad.
Alfombras inglesas de una pieza en estilos Smyrna o Bruselas.
Pisos de piel, alfombra o felpa para la orilla de la cama. Géneros de seda para tapicería de muebles o cortinas. Carpetas inglesas legítimas de felpa. Manteles de hilo bordados o lisos.
Depto. Especial de
MORRISON & Co., SANTIAGO

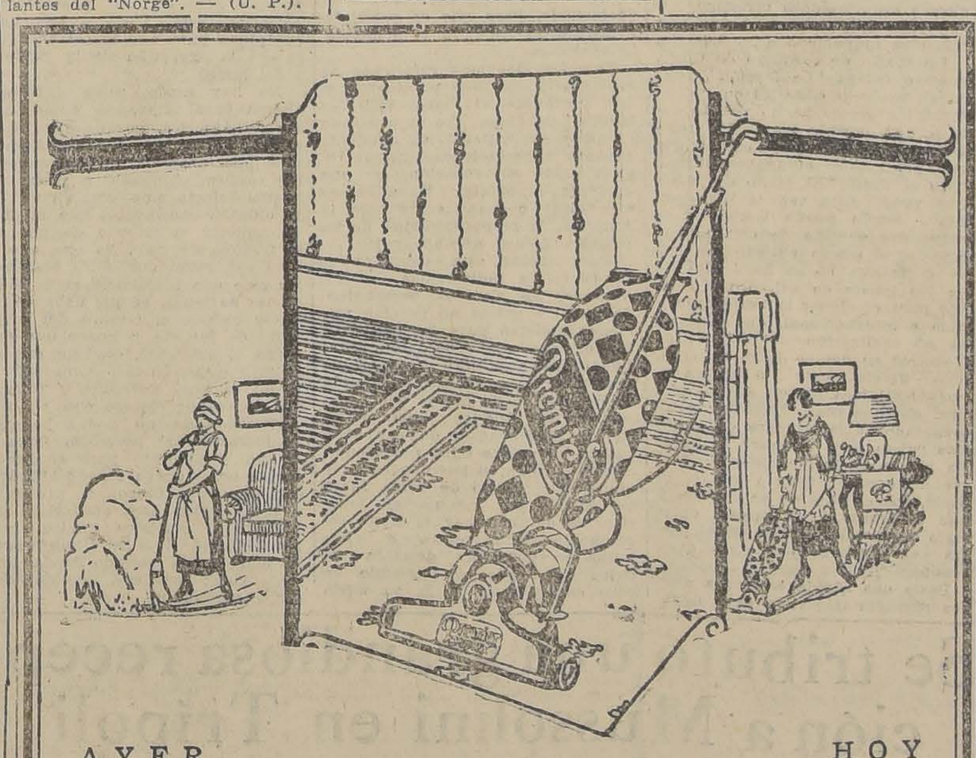

AYER HOY
ELECTRICAMENTE.
Cada día aumenta la cantidad de polvo extraído de la alfombra colocada en la calle Estado, con el
PREMIER DUPLEX
EL VACUUM CLEANER MAS APROPIADO PARA LA CASA
Casa Edison
— DE LA —
INTERNATIONAL MACHINERY Co.
ESTADO ESQ. AGUSTINAS CASILLA 107-D

Señora:
NUESTRAS PIELES VAN DIRECTAMENTE DE LA FABRICA A SU PODER. NO TIENEN RECARGOS DE PRECIOS
Mande transformar, arreglar y limpiar sus pieles directamente a la Fábrica de Pieles LA ELITE, cuya rapidez, confección esmerada y módicos precios, le garantizan la atención y dirección de su propio dueño.
161 SAN DIEGO 161
ENTRADA PARTICULAR
TELEFONO 2757

INFORMACIONES CABLEGRAFICAS DEL EXTERIOR
DE NUESTROS CORRESPONSALES ESPECIALES, VIA EASTERN Y ALL AMERICA CABLES INC. DE "THE UNITED PRESS".— LOS ORIGINALES DE TODOS LOS CABLEGRAMAS QUE SE INCERTAN EN ESTA SECCION, ESTAN A DISPOSICION DEL PUBLICO EN ESTA IMPRENTA

HOY KELLOGG Y LOS REPRESENTANTES DE CHILE Y PERU DEFINIRAN LA SUERTE DE LOS BUENOS OFICIOS

EN ESTA REUNION EL REPRE SENTANTE PERUANO DEBERA PROPONER ALGUNA FORMULA QUE SIRVA DE BASE A LAS NEGOCIACIONES DIRECTAS

Hoy se realizará en Washington una nueva reunión entre el Secretario de Estado Mr. Kellogg y los representantes de Chile y Perú, señores Cruchaga Tocornal y Velarde, respectivamente.

Como ya lo hemos informado, se estima que en esta reunión se decidirá la suerte que correrán los buenos oficios por el Gobierno norteamericano. Después de haber rechazado el Perú la proposición hecha por Kellogg de dividir el territorio en forma equitativa, el representante de ese país deberá, si lo estima conveniente, proponer hoy alguna fórmula de arreglo. Si el Perú no hace esta proposición o si la hace en forma que Chile no la pueda aceptar, como lo hemos dicho, se cree que las gestiones de arreglo directo habrían de hecho fracasado.

En Arica se estima que las negociaciones de arreglo directo fracasarán en la reunión de hoy

EL MINISTRO DE LA GUERRA HABRIA DECLARADO A UN JEFE MILITAR DE ARICA QUE EL GOBIERNO DE CHILE INSISTIRA EN EL CUMPLIMIENTO DEL PLEBISCITO. — "LA PRENSA" DE BUENOS AIRES COMENTA UN ARTICULO DE "LA NACION" DE SANTIAGO

En Iquique se estima que no debe abandonarse el plebiscito

IQUIQUE, 11.— Todo el público de este puerto sigue con especial interés todas las incidencias plebiscitarias que vienen desarrollándose. La opinión unánime estima que no debe abandonarse por ningún motivo el proceso plebiscitario, pues la votación probará en forma fehaciente que Chile posee una enorme mayoría de votantes sobre el Perú.— Bustamante.— Corresponsal.

EN ARICA SE CREE QUE LAS GESTIONES DE LOS BUENOS OFICIOS FRACAZARAN

ARICA, 11.— La intranquilidad y la duda que en los últimos días habían provocado los rumores y noticias que el Plebiscito sería suspendido para realizar el arreglo directo, se ha desvanecido ahora casi por completo.

Se estima en los círculos plebiscitarios que hoy fracazarán en la reunión de Washington las gestiones de los buenos oficios.

Por otra parte se estima que el obierno de Santiago está en perfecto acuerdo con el sentir de la opinión pública de la provincia, en el sentido de que no aceptará la suspensión de las gestiones plebiscitarias.— (Especial).

A LAS 10 DE LA MAÑANA DE HOY SE REUNIRAN NUEVAMENTE KELLOGG Y LOS REPRESENTANTES DE CHILE Y PERU

WASHINGTON, 11. — Hoy a las diez de la mañana se reunirán nuevamente en el Departamento de Estado, Kellogg y los representantes de Chile y Perú, señores Cruchaga y Velarde, respectivamente, a fin de seguir el estudio de una fórmula que sirva de base para iniciar las gestiones de arreglo directo.

Se estima que esta reunión será decisiva en la marcha de estas nuevas negociaciones. En ella se verá si los buenos oficios se realizan o si fracasan. — (Especial).

Mr. Morrow y sus ayudantes llegan a Arica

ARICA 11.—En la mañana de hoy llegaron a ésta, para seguir en la tarde viaje a Tacna, el brigadier general Mr. Morrow, presidente de la Comisión de Límites; su ayudante el mayor Moreno, el comisionado peruano coronel Ordóñez y su ayudante el mayor Velásquez.

El presidente de la Comisión expresa que ésta se reuna dentro de una semana, después de lo cual se reanudaría pronto el trabajo sobre el terreno.

Es esperada para el próximo Domingo la llegada de ocho ingenieros e inspectores americanos que vienen desde Nueva York.—(U. P.)

Un incidente entre el obispo Edwards y un americano

ARICA 11.—El señor Agustín Edwards, a pedido del general Lassiter, ha exigido que no se publique el incidente ocurrido en un tren en Tacna entre un taquígrafo americano llamado Jones y el obispo señor Edwards.

Jones insultó al obispo, por lo que fué inmediatamente aprehendido por la policía cuando llegó el tren.

Más tarde, el americano fué puesto en libertad.—(Especial).

Son bien recibidas en Arica las declaraciones del Ministro de Guerra

ARICA, 11.— Las últimas declaraciones hechas por el Ministro de la Guerra coronel señor Ibáñez, aunque aún no han sido publicadas, han causado, en los círculos donde se alcanzó a conocerlas, la más favorable impresión.

Estas declaraciones del Ministro de la Guerra han contribuído grandemente a afianzar la confianza con que se mira la actuación del Gobierno chileno.— (Especial).

El señor Claro Lastarria se dirige a Santiago

ARICA 11.—Todo el pueblo de Arica concurrió hoy a bordo del "Esequibo" a despedir al señor Samuel Claro Lastarria, que se dirige en ese vapor a Santiago.

El señor Claro Lastarria fué entusiastamente vitoreado por los asistentes a su despedida.

Un diario ariqueño entrevista al señor Arturo Alessandri

ARICA, 11.— El corresponsal de "El Pacífico" en Santiago ha entrevistado al ex-Presidente señor Arturo Alessandri, quien dice en una parte de su entrevista:

"Considero que el Gobierno cometería un grave error que podría traer funestas consecuencias si consiente en que se saquen las negociaciones del terreno jurídico en que se ncontraban planteadas sólidamente.

"Abandonar ahora el Tratado de Ancón, el Protocolo de Washington y el fallo arbitral y entrar a discutir sobre la soberanía del territorio importa desandar todo lo andado y tirar por la borda el triunfo de Chile, que es la ratificación de su conducta ante el mundo y la base fundamental irreductible de su título sobre la provincia en disputa.

También llama la atención el señor Alessandri en su entrevista hacia el derecho sagrado e irrenunciable de la población chilena de la provincia para elegir su soberanía.—(Especial).

HASTA AYER SE HABIAN INSCRITO 3,700 VOTANTES

ARICA, 11.— Hoy han continuado funcionando con toda regularidad las mesas inscriptoras. Uno a uno los nativos antes de ser inscritos, sufren un verdadero examen de la comisión, que, como se sabe, es compuesta por chilenos y americanos.

En las últimas horas de la tarde el número total de inscritos votantes de dos mil setecientos votantes, todos ellos cumpliendo estrictamente las condiciones exigidas por la ley respectiva.— (Especial).

LA PAZ ES UN CENTRO CUYA IMPORTANCIA VA AUMENTANDO CON RESPECTO AL PROBLEMA DE TACNA Y ARICA

ARICA, 11.— Un nuevo e importante aspecto de la situación internacional, como ésta se la contempla desde Arica, es la reanudación de las actividades bolivianas acerca del problema del Pacífico.

El comunicado de la Cancillería de La Paz declarando que Bolivia se encuentra esperanzada en que las gestiones ya iniciadas den un resultado favorable a las expectativas de ese país, ha sido vivamente comentado en los círculos plebiscitarios, considerándose muy significativo que Bolivia nuevamente esté presionando en favor de sus intereses, después de un largo período de pasividad.

Como se sabe, los diplomáticos bolivianos que han pasado por Arica siempre han rehusado hacer comentarios al respecto.

Existiendo numerosas indicaciones de la disposición norteamericana para simpatizar con algún arreglo ventajoso para Bolivia, en todos los círculos se observa ahora que La Paz es un centro cuya importancia política va aumentando con respecto al problema de Tacna y Arica.

Los periódicos nuevamente comentan con frecuencia todo lo relacionado con Bolivia.

A pesar de la neutralidad oficial boliviana, los agentes electorales chilenos de ésta anuncian que ha habido muchas inscripciones de bolivianos, dando las cifras preliminares aproximadamente de 300 en Arica y alrededores, cerca de 80 en Putre y vecindades, no conociéndose aún los números para los otros puntos; pero, de todas maneras, los directores chilenos anticipan que la mayoría de los bolivianos residentes en la provincia con derecho a voto, se inscribirán.— (U. P.)

EL MINISTRO DE GUERRA SEÑOR IBAÑEZ HABRIA DECLARADO QUE EL GOBIERNO INSISTIRA EN EL CUMPLIMIENTO DEL PLEBISCITO

ARICA, 11.—De fuentes extra-oficiales se informa que en respuesta a una pregunta telegráfica hecha por un jefe militar en ésta, el Ministro de Guerra Coronel Carlos Ibáñez, ha enviado un mensaje personalmente, asegurando que el Gobierno chileno insistiría firmemente en el cumplimiento del Plebiscito durante el curso de las negociaciones en Washington.

Se estima que esta comunicación del Ministro de Guerra a los chilenos en el sentido de que el resultado final de los buenos oficios ha fortalecido la confianza de los funcionarios plebiscitarios chilenos será la continuación del Plebiscito.—(U. P.)

"QUERIAMOS HACER DESTACAR EL CONTRASTE QUE OFRECE EL HECHO DE QUE NADIE COMBATA EL ARBITRAJE

Y DE QUE, AL MISMO TIEMPO, SE INICIEN GESTIONES CONTRA EL CUMPLIMIENTO DEL FALLO CON LA INTERVENCION DEL MISMO GOBIERNO DE LOS ESTADOS UNIDOS", DICE "LA PRENSA" DE BUENOS AIRES

BUENOS AIRES 11.—En su edición de hoy, "La Prensa" reproduce íntegramente el editorial de "La Nación" titulado "Nuestra adhesión al laudo arbitral".

Publica, asimismo, un editorial titulado "Anotaciones a opiniones periodísticas americanas", concebido en estos términos: "El estudio que hemos venido haciendo sobre los distintos aspectos que presentaba últimamente el problema de Tacna y Arica en los comentarios que hemos publicado para defender el principio de arbitraje, ha merecido una señalada atención de parte de la prensa continental, especialmente del periodismo más destacado del Perú y Chile.

Esa atención muestra, desde luego, el valor que los cologas americanos asignan a nuestras opiniones, pronunciadas, como siempre, en un tono cordial y orientadas hacia un punto de vista esencialmente doctrinario, ajeno en absoluto a los respetables intereses que las partes afectadas debaten desde los días siguientes al Tratado de Ancón.

De esas opiniones publicamos hoy algunas que necesitan ser, a su vez, anotadas para puntualizar ciertas apreciaciones erróneas, sin el menor ánimo de entrar en una polémica inoportuna e innecesaria.

Un diario de Santiago de Chile, nuestro colega "La Nación", funda su artículo editorial en un lamentable error, hecho debido éste a una posible trasmisión telegráfica deficiente del comentario que publicamos el Jueves último, bajo el título "El pleito del Pacífico vuelve otra vez a Washington". Según puede leerse en la respectiva sección de esta misma edición, el colega chileno nos hace decir que no se ha levantado en los países en litigio una sola voz para condenar la heregía jurídico e internacional, que importa la no realización del plebiscito. Nosotros no hemos dicho tal cosa, sino precisamente lo contrario, pues hablamos así en dos ocasiones: ninguna voz autorizada se ha levantado abiertamente en aquellos países para sostener la herejía jurídica e internacional que el plebiscito no se lleve a efecto, es decir, que el fallo no se cumpla y que el arbitraje, admirable principio de derecho internacional, sufra en América tan rudo quebranto.

Basta una rápida lectura a ambos párrafos trascritos para comprender el error de interpretación ha que ha sido inducido el colega chileno. Nosotros, al hablar así, queríamos destacar el contraste que ofrece el hecho de que nadie combata el arbitraje, y de que, al mismo tiempo, se inicien gestiones contra el cumplimiento del fallo con la intervención del mismo Gobierno de Estados Unidos. No hay, pues, ninguna información equivocada en nuestro comentario, y estamos seguros de que así lo reconocerá "La Nación" de Chile.

Cúmplenos decir, asimismo, que no participamos de la opinión del colega respecto de que el Gobierno de Chile hace todo cuanto puede para que el arbitraje se cumpla, pues él está presente, por intermedio de su plenipotenciario, en las actuales conversaciones de Washington, iniciadas, según es notorio, sin pronunciar una sola palabra que pusiera a cubierto toda lesión al principio de arbitraje, que siempre es final de mediaciones fracasadas y que nunca debe desecharse para dejar paso a una búsqueda difícil de nuevas soluciones. Nos complacen, empero, los conceptos con que aquel diario exterioriza su adhesión a nuestro esfuerzo periodístico y doctrinario, para que se prestigie y afirme en América el principio de arbitraje."

También debemos referirnos al comentario que hoy publicamos y que pertenece al diario "El Comercio" de Lima. No es prudente divulgar ese artículo sin subrayar algunas apreciaciones que encierran grave equivocación y una evidente injusticia. Hace recaer ese colega peruano sobre toda la América, la responsabilidad de un posible fracaso del arbitraje.

Para lanzar esta acusación se funda en la indiferencia glacial de todos los Estados, pretendiendo que los países no revelan una misma amistad para los países en litigio. Sólo una ofuscación grave puede provocar tan desacertado concepto, pues no hay principio de derecho ni de moral que aconseje a los Estados tomar parte en las divergencias de sus vecinos en las cuales ellos son ajenos. Si así no fuera, si por desgracia la opinión del diario de Lima fuera compartida por muchos en América, es de imaginar el triste espectáculo que ofrecería a estas horas el continente, dividido en tirios y troyanos y haciendo un coro ensordecedor a la ya agria disputa del Pacífico. Para hablar del modo que lo hace el diario limeño, hay que olvidar muchas cosas fundamentales y algunas de ellas de muy reciente data. Dos países que discutían la oportunidad o la inoportunidad de la aplicación de un tratado y no encontrando arreglo directo fueron al arbitraje definitivamente y sin apelación, con el propósito de que el Juez fallara si correspondía o no la realización del prebiscito establecido en el artículo 3 de aquel Convenio firmado el año 83. Para el caso de que el Juez determinara la realización del Plebiscito según el protocolo firmado últimamente en Washington entre Chile y el Perú, se autorizaba al árbitro para establecer las condiciones de ese voto. La sentencia se dictó y ambos países declararon su acatamiento.

Frente a ese procedimiento de justicia internacional que debieron hacer los pueblos de América y los mismos países en pleito, ¿acaso pensaron cada uno por su parte de que el fallo significaría triunfo absoluto de los dos? No hay que olvidar tampoco que el plebiscito no está hecho; que ese plebiscito para merecer tal nombre debe ser leal y correcto. El fallo está dado y hay que cumplirlo para que así el arbitraje sea la expresión de la justicia y del honor.

No hay razón, pues, valedera alguna para demostrar a los países de América, porque ellos sólo aspiran a la paz del continente y a una armonía de hermanos. Esa actitud humana y justa no es un defecto sino una virtud de la opinión continental que no debe anhelar el triunfo de uno ni el fracaso de otro, ya que uno y otro son hermanos. Otra cosa sería sólo una incidencia en la vida de las naciones, la que debe anhelar y anhela el triunfo del principio de justicia y honor que encarna el arbitraje, que sin ser un triunfo o un fracaso para éste o aquél es algo duradero y promisor de mayor sosiego continental. América toda no podrá hacerse responsable del peligroso fracaso de un principio; pero sí puede caer mucha grave responsabilidad sobre quienes fueron al arbitraje y sobre quien está encargado de cumplirlo. América tendría responsabilidad si mirara indiferente la marcha de aquello hacia una mala ruta; más eso, hay que decir la verdad, no sucede."

ABD-EL-KRIM HABRIA RESUELTO MANTENERSE A LA DEFENSIVA

Las condiciones militares de un posible armisticio

PARIS 11. — M. Painlevé conferenció con el general George, Jefe de Estado Mayor del general Petain, respecto a las condiciones militares en que se concretaría el armisticio, y cuyos puntos principales serían que los rifeños deben admitir su derrota y dar garantías que impidan una futura agresión, aún en fecha distante. Además, deben entregar sus puntos estratégicos ocupados antes de comenzar la conferencia oficial de paz.

El acuerdo sobre dichas condiciones es difícil, porque no sólo Abd-el-Krim, sino también los jefes menores interesados, deben aceptar la soberanía del Sultán. Esto prácticamente impide la organización del Riff en un Estado casi independiente, que es contrario al espíritu de los Tratados que rigen en Marruecos. Más aún, las condiciones deben ser mucho más rigurosas que las del año pasado, antes de terminar la costosa campaña francesa.

Los franco-españoles desean conceder autonomía local a varias tribus, con la condición de que éstas permitan que se ejerza un control y administración sobre sus armamentos.

Por otra parte, los caminos que conducen del Riff a Fez y Tazza, deben ser cerrados, impidiendo a los rifeños que ataquen a las tribus que están sometidas a los franceses.

Gordon Canning ha estado conferenciando toda la semana con los funcionarios, proponiendo otra conferencia con Abd-el-Krim; pero en las últimas 48 horas la situación ha cambiado radicalmente, y Canning ha sido dejado completamente a un lado. En la actualidad él trata de unirse a la Delegación de Abd-el-Krim, en espera de lo que diga Abd-el-Krim. Canning estima que las negociaciones serán sin resultado, debido a las condiciones dránticos, que son inaceptables para Abd-el-Krim o los jefes, quienes los consideran como una trampa para dar a Francia y España la oportunidad de decir al mundo que han ofrecido la paz, y que Abd-el-Krim la ha rechazado y es responsable por la reanudación de la guerra, que sería el preludio de una demostración gigantezca en ambos frentes, con el fin de desbaratar la resistencia de los rifeños. (U. P).

Abd-el-Krim ordena que sus tropas

SE MANTENGAN A LA DEFENSIVA

PARIS, 11. — Comunican de Fez que según noticias de origen autorizado, obtenidas entre los nativos, Abd-el-Krim ha ordenado que sus tropas mantengan estrictamente la defensiva y que no ataquen ni a los puestos franceses ni a las tribus adictas a éstas, lo cual significaría que se prepara para un pronto armisticio.

Las mismas informaciones agregan que Mohamed Azerkane, cuñado de Abd-el-Krim y Ministro de Relaciones Exteriores, conferenció ayer con Abd-elKrim en Aourirt. Se presume que ambos discutieron cuestiones relacionadas con la conferencia de los delegados españoles y franceses.

Las tribus de Bei Zerual y Beni Urriagal, continúan negociando su sumisión a los franceses.

En todo el frente reina completa calma. — (U. P.).

M. Painlevé conversa con los delegados a la Conferencia de Paz

PARIS, 11. — M. Painlevé conferenció con el señor López Olivan, primer delegado español a la conferencia de paz de Marruecos y con el general Simon, primer delegado francés. Se acordó que el señor López Olivan, el general Simon y M. Ponsot, segundo delegado francés se dirijan a Madrid a las 10 de la mañana del Martes, para llegar a Oudja el Viernes, en donde se reunirán con M. Duclos, tercer delegado francés. — (U. P.).

Se tributó una grandiosa recepción a Mussolini en Trípoli

El público turco se interesa por el significado del viaje

CONSTANTINOPLA 11. — El interés público está concentrado sobre el viaje del señor Mussolini a la Tripolitania. Los diarios en sus editoriales demuestran asombro sobre el posible significado del viaje.

El diario "Yenisse" declara que Turquía está preparada para hacer frente a todas las eventualidades. (U. P).

Desfile fascista

TRIPOLI, 11. — Los caballos de las fuerzas árabes de caballería son magníficos. El Duce parecía complacido al observar el espectáculo del desfile de los jinetes desde un balcón de la casa del Gobernador, al cual se dirigió desde la plaza, pasando por las calles atestadas de nativos, que presentaban un brillantes aspecto.

Los fascistas de Trípoli desfilaron ante el Duce, como igualmente la sociedad "Balilla", organización de niños fascistas.

El señor Mussolini agradeció su entusiasmo a las organizaciones patrióticas italianas. — (U. P.).

Violet Gibson sufre de histerismo

ROMA 11. — Se informa que la autora del atentado contra el señor Mussolini, Violet Gibson, sufre de histerismo, llora incoherentemente, gesticula furiosamente, después de lo cual permanece una hora sin movimiento y sin hablar.

Se atribuye al señor Mussolini la intensión de solicitar del Rey el perdón de Violet Gibson, quien sería entregada a sus parientes. (U. P.)

Mussolini desfila al frente de la caballería árabe

TRIPOLI 11. — La caballería árabe, encabezada por el señor Mussolini ofreció un grandioso espectáculo militar en la amplia Avenida Víctor Manuel. A ambos lados de la Avenida se alinearon las tropas. Las aceras estaban atestadas de árabes.

Varios escuadrones de caballería pasaron a intervalos. Los flotantes mantos de los jinetes ondeaban graciosamente al viento, mientras los escuadrones desfilaban a gran velocidad. (U. P).

El premier habla al pueblo de Trípoli

TRIPOLI 11. — Los árabes agrupados a lo largo de las calles ofrecían un brillantes espectáculo. Se mezclaban en la muchedumbre los colores de los trajes europeos y orientales.

El señor Mussolini dirigió la palabra al pueblo desde la plaza, montado en su caballo, y dijo:

"Nuestro poderoso y augusto soberano, que ama profundamente a este pueblo, me ha encargado traer un saludo a esta tierra perpetuamente italiana".

"Sé que observáis las leyes justas de Su Majestad, manteniéndoos obedientes a ellas. El Rey os garantiza la perpetua protección de las leyes justas.

"El Rey y el Gobierno que presido desean que esta tierra que contiene numerosos vestigios de Roma, sea rica, próspera y feliz".

Mussolini llega al puerto

TRIPOLI, 11.— Llegó a este puerto el premier señor Mussolini.—(U. P.)

Mussolini hace una entrada oficial a Trípoli

TRIPOLI, 11.—La ciudad se encuentra embanderada y su población demuestra gran entusiasmo.

A la llegada del señor Mussolini las tropas estaban formadas para servirle de guardia de honor. Los soldados vestían sus uniformes de gala. Los oficiales ostentaban sus galones dorados y medallas.

El premier entró a la bahía a bordo del "Conte Cavour", escoltado por una escuadrilla. Las flotantes banderas de los vapores formados en tres líneas, ofrecían un magnífico espectáculo.

La lancha del Gobierno que conducía al Gobernador de Tripolitania, General De Bono, se colocó al lado del "Conte Cavour"; el General De Bono subió a bordo del acorazado y dió al señor Mussolini la bienvenida oficial de la colonia.

El premier, acompañado del Gobernador, bajó a la costa, mientras los cañones hacían las salvas de saludo oficial.

Una inmensa muchedumbre dió la bienvenida al señor Mussolini; apostada en los muelles prorrumpió en grandes aclamaciones cuando éste desembarcó. El trayecto que debía recorrer el premier estaba ocupado por las tropas italianas de gran uniforme, las cuales presentaron armas al pasar la comitiva.

Numerosas personas, venidas de todos los puntos del país habían ocupado todos los sitios dominantes para poder dar una mirada al premier.

El señor Mussolini, montado en un fogoso caballo de guerra árabe, hizo su entrada triunfal en Trípoli, vistiendo su vistoso uniforme y ostentando brillantes condecoraciones. Lo acompañaba todo su estado mayor y el General De Bono.

Al desembarcar, el síndico señor Caramani le dió la bienvenida y después de pronunciar un brillante discurso, le hizo entrega de una cimitarra de oro con un cinturón con bordados del mismo metal, obsequio de los tripolitanos.

El señor Mussolini contestó el discurso del síndico, agradeciendo el obsequio; en seguida montó a caballo y se inició la marcha por Lungomare Conte Volpi para asistir a la revista de las tropas.

La revista se inició con el desfile de tropas italianas, que ostentaban sobre sus pintorescos uniformes coloniales sus condecoraciones; siguieron a continuación los famosos ascaris, hombres de seis piés de estatura que lucían gigantescos feces con sus borlas multicolores; llevaban también anchos y brillantes cinturones amarillos.

La revista constituyó un maravilloso espectáculo militar.

Mientras los ascaris marchaban su banda tocaba lúgubremente. Los músicos vestidos con sus trajes nativos de variados colores formaban un grupo multicolor.

Seguían las tropas libias con trajes de brillantes colores y marchaban con acentuada precisión militar. Los jinetes montaban caballos de guerra árabes de pura sangre; con sus blancos mantos flotantes ofrecían un abierto contraste con los hombres de la infantería en los que se observaban variadas características.

Después marchaban los spahis de las colonias italianas, montados, que llevaban sus albornoces azules dando una impresión muy aproximada del desierto, de donde fueron traídos especialmente. Los spahis hacen servicio de policía en la frontera y montan en camellos.

Después de la revista, el señor Mussolini presenció desde la misma tribuna un espectáculo de danzas que se efectuó en su honor.

Animación en las calles de Trípoli

TRIPOLI, 11.—Al salir el sol las calles se veían llenas de danzantes árabes acompañados de extraña música con tambores.

Las banderas multicolores de los buques anclados en la bahía despertaron la admiración de los nativos, que llenaban por completo los muelles, lo cual ofrecía un extraño espectáculo.—(U. P.)

Nerviosidad
decaimiento, anémia precisan para su restablecimiento el empleo de
PROMONTA
(en tabletas y en polvo)
que es un preparado orgánico a base de substancias provenientes del sistema nervioso central, combinadas con vitaminas polivalentes, cal, hierro, hemoglobina y albúmina soluble de la leche.
De venta en todas las boticas.
Agentes exclusivos para Chile Daube y Cía.

TIBER RESIDENCE
SAN ANTONIO 533
Recién abierto, confortables, lujosos departamentos para familias, personas solas y pasajeros. Higiene, confort, seriedad.
BAÑOS CALIENTES Y FRIOS —:— COCINA DE PRIMER ORDEN
SE RECIBEN PENSIONISTAS POR DIA Y POR MES

Fume Westminster
TABACO TURCO
SIN BOQUILLA Y CON BOQUILLA ORO Y CORCHO

COMPRE SUS MEDIAS DIRECTAMENTE EN LA FABRICA ECONOMIZARA DINERO.
STO. DOMINGO 1031

HEMOGLOBINA ANTIFIMICA FERRAN (GOTAS)
Un solo frasco (duración un mes), de este super-tónico anti-tuberculoso (símil al suero anti-alfa), cura: grandes anemias, cerebro, cansancio físico-intelectual, raquitismo, neurastenia, etc., etc.
¡Pruébelo; será su vida!
VACUNA Y SUERO ANTI-ALFA FERRAN
Unico tratamiento para profilaxis de la tuberculosis e infecciones pre-tuberculosas. Mejoría a la primera inyección. Infalible en tos convulsiva, bronquios, impotencia, faringitis, laringitis, cálculos, clorisis, irregularidades menstruo, vista y enfermedades de micro-bios. Alfa o sea de origen tuberculosis. Sus maravillosos resultados han sido presentados al Office International D'Higiene de París y U. Americana.
Venta: Petrizzic, Bentjerodt, buenas boticas y ...
(Santiago).
(Base: Cultivos Alfa, epsilon, etc.)

Lincoln Ford Fordson
TELEFONO 4941
HUERFANOS 819-23
PUELMA Y CIA. LTDA.
CASILLA N.o 815

RADIOTELEFONIA
HOTELES - FUENTES DE SODA - BARES - PASTELERIAS etc. Mayor atractivo será para sus clientes proporcionarles noticias, conciertos, música, carreras, etc., por radio. Hoy mismo debe usted consultarnos al respecto. Podemos instalarle por $ 650 una estación receptora completa con altoparlante.
THE CHILIAN RADIOPHONE CLUB — BANDERA 20

Rector de la Universidad fué elegido don Claudio Matte

INTERESANTES DECLARACIONES QUE EL NUEVO RECTOR HIZO A "LA NACION"

Presidido por don Francisco Mardones, Rector accidental de la Universidad de Chile, se reunió en la tarde de ayer el Claustro Universitario, con el objeto de concurrir, con el objeto de confeccionar la terna para la elección de Rector, en propiedad, de la Universidad, cargo que se encontraba vacante, y para designar Consejero de Instrucción Pública, en reemplazo de don Claudio Matte, que cumplió su período como tal.

Desde las primeras horas de la tarde empezaron a llegar a la Universidad de Chile numerosos miembros del Claustro, quie es se fueron reuniendo en diversos grupos en los alrededores del Salón de Honor.

Como es de suponer, el tema de todas las conversaciones giraba alrededor de la designación de Rector, que se efectuaría algunos momentos después.

Según logramos imponernos, entre las personas más interiorizadas al respecto, el resultado de la elección de Rector que hasta ayer era dudoso, pues cada uno de los candidatos contaba con nutridas simpatías, se había aclarado notablemente después de algunas conversaciones entre los miembros de las diversas Facultades en las cuales algunos de los candidatos hicieron presente a sus amigos la conveniencia de que votaran por don Claudio Matte, con la cual éste quedó con la primera opción para ocupar la Rectoría vacante.

LA SESION DEL CLAUSTRO PLENO

Abierta la sesión del Claustro Pleno Universitario, el Secretario General de la Universidad, señor Ricardo Montaner Bello leyó el acta de la sesión anterior, en la que se daba cuenta de la elección de don Ruperto ahamondes, de don Juan N. Espejo y de don Roberto Aguirre Luco, para ocupar los tres lugares de la terna para la elección de Rector de la Universidad.

En seguida se dió comienzo a la votación para la elección de las personas, que deberían ocupar los diversos lugares de la terna para Rector de la Universidad, vacante por el fallecimiento del señor Bahamonde.

DON CLAUDIO MATTE RESULTA ELEGIDO PARA EL 1.er LUGAR DE LA TERNA

Iniciada la elección, los diversos miembros del Claustro concurrieron a la mesa presidencial a depositar sus respectivas cédulas, las que sumaron 185.

A continuación se efectuó el escrutinio de los votos, constatándose que don Claudio Matte había obtenido 98 votos, cantidad suficiente para ser elegido, pues la mayoría absoluta era de 93 votos.

Con las mayorías siguientes resultaron los señores Francisco Mardones y Enrique Molina, que obtuvieron 45 y 26 votos, respectivamente.

DETALLES DEL ESCRUTINIO

Hecho el escrutinio de los votos depositados, los diversos candidatos obtuvieron las siguientes mayorías:

Don Claudio Matte, 98 votos.
Don Francisco Mardones, 45 votos.
Don Enrique Molina, 26 votos.
Don Pedro Aguirre Cerda, 11 votos.
Don Roberto Aguirre Luco, 2 votos.
En blanco, 3 votos.

El total de sufragantes fué de 185, siendo en consecuencia necesarios 93 votos para constituir mayoría absoluta.

LA COMPOSICION DE LA TERNA PARA RECTOR

Elegido el señor Claudio Matte, para ocupar el lugar preferente de la terna para Rector de la Universidad, correspondió designar las personas que deberían figurar en el segundo y tercer lugar.

Para el efecto el Secretario General de la Universidad, señor Ricardo Montaner Bello propuso que se eligiera por aclamación a los señores Juan N. Espejo y Roberto Aguirre Luco, indicación que no fué rechazada por el Claustro.

De acuerdo con esta determinación, se designó a los señores Juan N. Espejo y Roberto Aguirre Luco, para ocupar el segundo y tercer lugar de la terna, respectivamente.

LA ELECCION DE CONSEJERO DE INSTRUCCION

El resultado de la votación para elegir Consejero de Instrucción en reemplazo de don Claudio Matte, que cumplió su período, fué el siguiente:

Por don Gregorio Amunátegui, 104 votos.
Don Leonardo Lira, 43 votos;
Don Juan Montero, 27 votos;
Don Oscar Dávila, 2 votos;
Don Pedro Aguirre Cerda, 2 votos;
Don Lucas Sierra, 1 voto;
Don Guillermo Amunátegui, 1 voto.

El total de votantes fué de 183, siendo 92 votos la mayoría absoluta. En consecuencia, se dió por elegido al señor Gregorio Amunátegui, para ocupar el cargo de Consejero de Instrucción.

LOS MIEMBROS DEL CLAUSTRO PLENO FELICITAN AL SEÑOR MATTE POR SU DESIGNACION

Clausurada la sesión del Claustro Pleno, los miembros de esta corporación se reunieron para nombrar diversas comisiones, que deberían ir a felicitar al señor Claudio Matte, a nombre del Claustro, por su designación para ocupar el cargo de Rector de la Universidad.

Las comisiones nombradas, se dirigieron inmediatamente a la casa del señor Matte, en donde hicieron presente a este caballero las felicitaciones de los miembros del Claustro Pleno y la seguridad de que cooperarían con él en cada una de sus delicadas labores.

El señor Matte agradeció emocionado esta manifestación, contestando a las comisiones, que él, como Rector de la Universidad, continuaría practicando las normas de actividad que han informado toda su vida de servidor público y que en su nuevo cargo tendría siempre presente la forma impecable como sus antecesores se han desempeñado.

EL NUEVO RECTOR HABLA PARA "LA NACION"

Inmediatamente de terminado el escrutinio, que dió por resultado la designación de don Claudio Matte, para ocupar el cargo de Rector de la Universidad, nos dirigimos a su casa con el objeto de felicitarlo y de conocer algunas de las ideas fundamentales que orientarán sus actividades de su nuevo cargo.

El señor Matte nos recibió amablemente y nos aseguró que éramos nosotros los primeros, que le comunicábamos la noticia. A continuación nos hizo las interesantes declaraciones que publicamos:

—Me preocuparé especialmente de la reforma de la enseñanza— nos dijo el señor Matte — pero de la reforma efectuada prudentemente, sin los cambios bruscos que conmueven las bases de las organizaciones y que a mi juicio suelen ser contraproducentes. La reforma debe ser científica y metódica, para ir adaptando en buena forma todas las innovaciones, sin detener la marcha de los servicios ni producir transtornos.

Una verdadera reforma de los sistemas de enseñanza, continuó diciéndonos el señor Matte, sólo se efectúa mediante un constante y esforzado trabajo pedagógico en la sala de clase, pero de ningún modo, derrumbando lo existente con la quimérica idea de encontrar todo a la mano para levantar en pocos minutos el nuevo edificio. El papel de los reglamentos es preparar el camino de la reforma y no el de crear realidades pedagógicas.

Nuestra situación es muy parecida a la alemana en los días consecutivos a la terminación de la última guerra. Allí existían también grandes pensadores que creaban hermosos proyectos de reformas educacionales, pero, aunque se pudo hacer tabla rasa de todo lo existente, triunfó el concepto de la reforma conciente y constante, a la cual le debe ese país la reorganización total de la enseñanza en sus principios, en sus programas y en sus métodos, que marca un progreso ejemplar.

Todos los países civilizados están empeñados en la reforma de la instrucción pública. La idea fundamental de esta reforma es la simplificación del trabajo escolar, orientándola, al mismo tiempo, hacia los estudios que tienen aplicación directa en la lucha por la vida. Chile no puede quedarse rezagado — terminó diciéndonos el señor Matte — en esta evolución, y en ello pondré todos mis esfuerzos.

ENERGICAS MEDIDAS DISCIPLINARIAS CONTRA DOS ESTUDIANTES DE ARQUITECTURA

SOLICITA DE LA FACULTAD DE MATEMATICAS EL PROFESOR SEÑOR SCHADE

El Sábado fué enviada a la Facultad de Matemáticas la siguiente nota:

"Señor Decano:

Están en conocimiento de usted las publicaciones aparecidas en la prensa de estos días, hechas por un grupo de dos o tres alumnos de la Escuela de Arquitectura. Obra lealmente en su conocimiento que los dos principales culpables de esas publicaciones son los señores Raúl Mesa y Federico Oehrens. Consta de las actas de la Escuela que estos alumnos no pudieron ser admitidos a examen en Diciembre último, por no haber tenido la nota mínima requerida con este objeto en el Curso de Construcción, además de ser alumnos mediocres en otros cursos, medida que fué sancionada en Consejo de Profesores presidido por el Director de la Escuela, señor Federico Greve.

Esta es la única causa ostensible que ha movido a los señores Mesa y Oehrens a hacer las publicaciones ofensivas para la dignidad de un profesor universitario. Además, han hecho propaganda entre los malos elementos de la Escuela de Arquitectura para que se abstengan de asistir a mis cursos. El señor Oehrens ha llegado al extremo de presentarse a mi oficina particular, acompañado de su padre, a proferir insultos y amenazas en contra de mi persona, como lo pueden atestiguar el ayudante del curso de matemáticas, señor Rivera, y un empleado de mi oficina. Además, puedo agregar que en la mañana del Miércoles último, al retirarme de mis clases, tanto el señor Oehrens como el señor Mesa capitanearon un grupo de jóvenes, insultándome y vejándome en forma que va en contra del prestigio de la Escuela de Arquitectura. Si a esto se agrega la manera insolente en que esos jóvenes han llevado la campaña por la prensa, y que no afecta únicamente mi dignidad de profesor universitario, sino también mi reputación profesional y de caballero, la Honorable Facultad de Matemáticas comprenderá que estos alumnos se han hecho indignos de seguir en la Escuela.

En consecuencia, el infrascrito, que pertenece al cuerpo de profesores de la Universidad de Chile cerca de veinte años, teniendo a su cargo distintas cátedras, y que ha contribuído a formar varias generaciones de profesionales que honran a la Universidad, no permitirá por ningún motivo, después de estos acontecimientos, que aquellos alumnos asistan más a sus clases, ni, por lo tanto, les tomará examen.

Basándome en las consideraciones anteriores, ruego a la Facultad se sirva adoptar, en presencia de estos graves sucesos, las medidas que el caso requiere.

Saluda atentamente a usted. — (Firmado): **Alberto Schade**".

Los representantes extranjeros y agentes de seguros marítimos

IMPORTANTE REUNION

Esta tarde a las 4, se efectuará en el local de la Asociación Comercial Sirio-Palestina, una importante reunión de los representantes comerciales y agentes de seguros marítimos del extranjero, y en la que se tratarán diversos tópicos que son de conveniencia especial para el comercio en general y especialmente para los exportadores.

El local de la Asociación Comercial Sirio-Palestina, se encuentra ubicado en la calle Bandera 620, tiago el Sábado primero U ETAN

NUESTRA MAS ENERGICA PROTESTA

Una vez más la prensa de la capital fué objeto ayer de un intolerable atropello por parte de la policía. Los periodistas, sin consideración alguna a sus credenciales ni a la naturaleza de la misión que desempeñan, fueron violentamente expulsados del Teatro Esmeralda en los momentos en que imponiéndose los mayores sacrificios se dedicaban a la tarea de recoger las informaciones que están en el deber de proporcionar a sus diarios y al público.

Hace ya tiempo que los periodistas vienen siendo víctimas de este orden de vejámenes por parte de la policía; pero la circunstancia de que ayer hayan participado en ellos los propios jefes de la Policía de Santiago, parece indicar que dichos vejámenes no se deben a ligerezas o torpezas individuales, sino que a un sistema que se ciñe a instrucciones superiores.

Como esto significaría, además, que la superioridad policial de Santiago tiene un concepto de sus obligaciones y de su relación con la prensa que no se aviene con las más elementales nociones de corrección y prudencia, formulamos aquí nuestra más enérgica protesta contra el Prefecto de Policía de Santiago y solicitamos la intervención disciplinaria de quien corresponda para que enmarque a los funcionarios responsables de estos hechos dentro de las normas de acción que rigen a las policías de toda ciudad civilizada.

EL ROTARY CLUB OBSEQUIO AYER UNA PLAZA DE JUEGOS INFANTILES

A las 10.30 A. M. de ayer se llevó a cabo la inauguración de la Plaza de Juegos Infantiles, que el Rotary Club, instaló en un sitio ubicado en Providencia N.o 1067, para obsequiarlo a la Casa de Huérfanos.

Una crecida concurrencia asistió a este acto, entre la cual se notaba la asistencia de socios del Rotary, acompañados de sus familias.

La entrega de este sitio de entretenimientos para los huerfanitos, dió origen a un sencillo, pero simpático acto que impresionó agradablemente a los asistentes.

El vice-presidente de esta institución, doctor Eduardo Moore, hizo entrega de las instalaciones pronunciando un elocuente discurso, del cual damos el siguiente extracto:

"Los socios del Rotary Club de Santiago ofrecen, hoy, a los pequeñitos de esta Santa Casa estos aparatos, juguetes para su recreación y para el desarrollo de sus músculos. Tener un espíritu contento y con músculos vigorosos es tener una alma robusta y un cuerpo sano. Esos juegos infantiles son el símbolo de la buena salud.

Creemos que gana más el que sirve que el que recibe el beneficio; pero entiendan bien: servir no a los socios del Rotary Club sino a cualquiera persona o sociedad que nos merezca respeto y sea digna de nuestras atenciones. Los socios se creen ellos mismos bastante protegidos los unos a los otros desde el momento en que se disciplinan y se saturan con el ambiente que rodea al Club, en donde se inspiran y se manejan ejerciendo sus actividades comerciales con guantes blancos entre los distintos comerciantes, cooperando en lugar de rivalizar, procurando siempre el progreso de la rama a que se dedican, haciendo el bien para conquistar amigos entre los clientes y no enemigos explotados.

Nada es más digno para el corazón humano que ayudar a la infancia; y al hacerlo se reciben las satisfacciones más íntimas de propia felicidad. Fué un acuerdo unánime de los Rotarios el pensar en los niños. Ya en el año que expiró tuvimos el honor de crear dos becas, para niños desvalidos en la Protectora de la Infancia, grandiosa Asociación de espíritu Rotariano. También nuestro Club obtuvo la ley que crea los tribunales especiales para juzgar a los delincuentes infantiles. No era posible que los niños que cometieron errores sociales, fueran juzgados por las mismas leyes y los mismos tribunales que rigen para los degenerados morales, delincuentes avesados.

Los que ejercemos la profesión de médico, — con intensidad, — que la continuamos ejerciendo desde cerca de 40 años con igual entusiasmo, hemos aprendido a venerar a la Junta de Beneficencia, y a las santas mujeres que entregan todos su afanes, toda su ocupación a la caridad, en forma que jamás la historia encontrará abnegación y sacrificios iguales.

Nació, en Chile, la Casa de la Providencia, providencialmente. Se había encomendado a Sor Bernarda, canadiense, fundar una casa para servir a los niños que hubieran perdido a sus padres, en Oregón, un temporal arrojó en 1850 al velero que la conducía, a las costas de Chile y ella dando gracias a Dios por su salvación, — no titubeó un instante en establecer la Casa de la Providencia en este país, en vez de Oregón: la caridad, la piedad, servir a los demás no reconoce fronteras. Actuó Sor Bernarda, — la más digna y la que más me honra de entre mis amigas, — con perseverancia, venciendo enormes dificultades y resistencias, pero ayudada del Gobierno y autoridades religiosas de la República. Ella tiene 86 años, ha sido la superiora hasta hace pocos días sigue siéndolo honorariamente, pero sus luces y consejos dirigen siempre la gran Casa, de donde nació también el personal de monjas que atiende a la Protectora de la Infancia.

Señores:

Son fundamentales los derechos de los niños: Primero que se desee que nazca. Después que se le ame antes y después de nacido; que se le proporcione un cuerpo sin mancha de taras; que se le nutra con el alimento proporcionado por la naturaleza—que es el de la propia madre o en su defecto el de la nodriza. La madre— debe en lo posible amamantar a su hijo— aunque sea los primeros meses y aunque sea gotas de vida, porque en su alimento van vitaminas y vacunas y savia de la madre. El niño debe tener aire puro para respirar, rayos puros de sol que lo vivifiquen y recreaciones, como los juegos que hoy inauguramos para estirar, robustecer sus miembros, distraer su mente.

Vamos a llevar, señores, la impresión de otro mundo, y deseo que en viajes frecuentes vengan los miembros de los Poderes Públicos, los padres de familia, las madres acomodadas a ejercitar sus deberes de humanidad y de cooperación. La tristeza de nuestros semejantes, pequeñitos ahora, pero mañana hombres y mujeres dedicados al trabajo asiduo, nos obliga a pensar en las visicitudes de la vida, para obligarnos a cumplir el más alto de los deberes que cumplirá siempre un Rotario: servir bien y ganar más con servir mejor.

He dicho".

LA UNIVERSIDAD POPULAR LASTARRIA

En la semana que acaba de terminar, la Universidad Popular Lastarria no alcanzó a completar el número de alumnos que sus profesores consideran como el mínimum indispensable para comenzar su enseñanza. Por eso la inauguración de los cursos, que había sido anunciada para hoy, ha debido ser postergada. El secretario general cree que ella se realizará mañana, si hoy se se inscribe un buen número de alumnos, lo cual es de esperar, dados los llamados insistentes que con ese fin han sido hechos a los empleados y obreros de Santiago. La inscripción de alumnos se hace en la Universidad de Chile, Alameda 1058, de 6 a 7 de la tarde y de 9 a 10 de la noche.

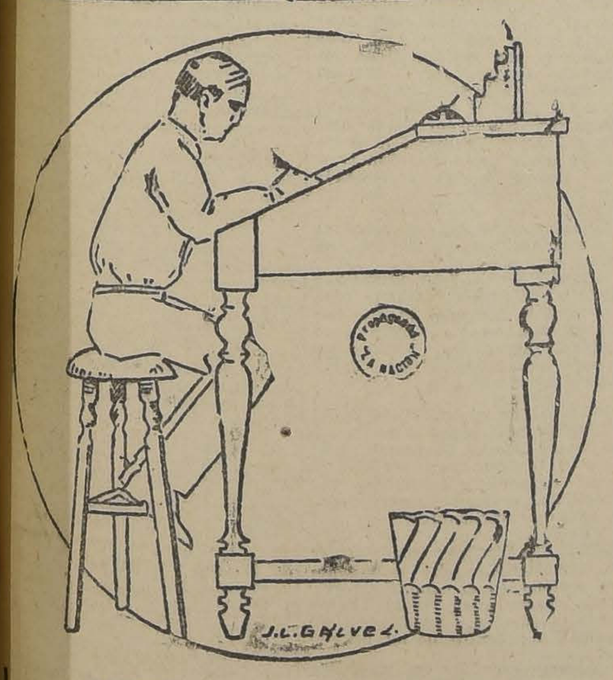

MATRICULA ABIERTA
CURSOS RAPIDOS DE COMERCIO Y ESCRITURA A MAQUINA
CURSOS MATUTINOS PARA JOVENES, TARDES PARA SEÑORITAS, NOCTURNO PARA EMPLEADOS
INSTITUTO AMERICANO DE COMERCIO
BANDERA N.° 154, TERCER PISO
SOLICITE USTED PROSPECTOS

DE INCENDIOS
quiebras, remates y por cuenta de fabricantes

LIENZOS Y CREAS — POR METRO

LIENZO lavado a $ 65 pieza	$ 1.50
LIENZO Cabeza a $ 66 pieza	$ 1.80
LIENZO Suiza a $ 80 pieza	$ 2.30
LIENZO M. Antonieta a $ 80 pieza	$ 2.30
CREA Familia en 170 ancho	$ 5.60
CREA Belga en 160 ancho	$ 5.50
CREA Belga en 175 ancho	$ 6.00
CREA Belga en 190 ancho	$ 6.50
CREA Inglesa en 180 ancho	$ 10.00
CREA Inglesa en 200 ancho	$ 11.00
CREA cruda en 160 ancho	$ 4.40
CREA cruda en 180 ancho	$ 5.50
CREA León en 240 ancho	$ 10.40
BRAMANTE Primo $ 46 pieza	$ 2.60
BRAMANTE 2-A $ 56 pieza	$ 3.20

LANAS Y SEDA

DIAGONAL negro y marrón	$ 10.00
DIAGONAL NEGRO Y MARRON, en 130	$ 16.00
SARGA de ricas gabardinas a	$ 21.00
ESPUMILLAS de seda a	$ 28.00
ESPUMILLAS francesas, rica calidad	$ 30.00
GENEROS de seda para tapados, lista	$ 34.00
OTOMAN de seda para tapados	$ 45.00
POPELINA pura seda, cruda y plomo	$ 15.00
PONGE doble ancho	$ 15.00

ARTICULOS DIVERSOS — POR METRO

COTI adamascado en puro hilo	$ 18.00
FRANELAS cruda a $ 2.50, 3.00 y	$ 4.00
TOCUYO asargado	$ 2.00
TOCUYO americano	$ 1.80
CASINETAS doble ancho	$ 4.80
BRIN para traje	$ 2.80
BRIN crudo ancho	$ 2.40
MOLETON blanco	$ 2.80
FELPUDO para sábanas de baño	$ 14.00
FELPUDO para toallas	$ 5.00

GENEROS DE HILO

BATISTA blanca de hilo	$ 8.20
BATISTA blanca de hilo	$ 9.20
BATISTA blanca de hilo	$ 10.00
BATISTA de color de hilo	$ 10.50
LINON de hilo a $ 10, 12 y	$ 14.00
HOLANDA de hilo	$ 8.50
RETORTA de hilo	$ 11.00
BRETAÑA de hilo	$ 10.00
CREA para sábanas de hilo	$ 17.00
CREPE de hilo para mantel	$ 20.00
CREPE de hilo para servilletas	$ 8.50
PAÑOS de puro hilo, cada uno a	$ 3.60

SAN MIGUEL 55 - CASA PARTICULAR

Se constituirá el frente único del Magisterio Nacional

En la mañana de ayer se verificó la gran asamblea de educacionistas en el nuevo Hogar Social del profesorado, Delicias 357.

Poco después de las 10 A. M. se reunieron cerca de doscientos profesores, principalmente primarios y representantes de la Agrupación de Directores de Escuelas y de la Sociedad Profesores de Instrucción Primaria. Asistieron, también, delegados de las agrupaciones de Rancagua, Rengo, Malpo y Peñaflor, de la Asociación.

La asamblea prestó su aprobación a los siguientes acuerdos:

1.o Constituir el Frente Unico del Magisterio Nacional, para defender los intereses materiales y espirituales del gremio;

2.o Oponerse a toda rebaja de los sueldos establecidos en el decreto-ley N.o 480, porque constituyen el mínimo indispensable para vivir con mediana dignidad;

3.o Protestar por el atraso de los sueldos de los empleados públicos,

ACUERDOS TOMADOS AYER POR LA GRAN ASAMBLEA DE PROFESORES

y señalar esta circunstancia como un síntoma de desorganización administrativa;

4.o Organizar un gran movimiento de opinión para defender los intereses del magisterio, amenazados con el proyecto de Estatuto; y

5.o Reunirse los delegados de las instituciones representadas, en la tarde de ayer mismo.

A indicación de un asambleista se acordó adherir calurosamente a la candidatura de don Enrique Molina para Rector de la Universidad de Chile, por considerarlo una garantía de renovación educacional.

REUNION DEL COMITE PROVISORIO

A las 5.30 P. M., se reunió este organismo y acordó:

Reiterar la invitación a la Sociedad Nacional de Profesores, Unión de Escuelas Normales, Asociación de Profesores de Preparatorias y Unión de Escuelas Anexas, para que adhieran a la formación del Frente Unico del Magisterio Nacional;

Recomendar a todos los profesores su asistencia a las sesiones de las Cámaras, en que se discuta el Estatuto Administrativo.

Mañana, a las 5.30 P. M., celebrará sesión la Junta Ejecutiva.

FALLECIMIENTO DE UNA PROFESORA

Ayer a mediodía dejó de existir en el Hospital del Salvador, la señora Sara Vizama Contreras, de Morales, directora de la Escuela N.o 4 de Mariluán.

La Junta Ejecutiva de la Asociación de Profesores acordó participar en sus funerales y recomendar a los maestros asociados su asistencia. Los restos serán trasladados al Cementerio General, hoy, a las 5 P. M., desde Manuel Infante N.o 480, puerta Oriente del Hospital del Salvador.

Las aspiraciones de los ferroviarios

Damos a continuación el informe presentado al Congreso Ferroviario por la comisión encargada de estudiar los distintos temas que se tratarán en él. La comisión en referencia está compuesta por los señores: Angel Mella, Ambrosio Torres, Pedro Moyano, Juan de Dios Zúñiga, Carlos Rebeco, Pedro Fuentes y Angel González. Por el momento damos una parte del informe; la continuación la daremos en nuestras próximas ediciones.

1.er TEMA.—¿QUE ORGANIZACION ES CONVENIENTE AL PERSONAL FERROVIARIO?

Debe propender a la unión de los ferroviarios en dos clases de organizaciones: una en cuanto a ferroviarios, y otra en cuanto a entidad social. Por eso el Congreso Ferroviario debe propiciar las dos aspiraciones siguientes:

1.a aspiración ferroviaria. — Se constituirá con el nombre de "Sindicato ferroviario, industrial y profesional de Chile" en cada localidad, un organismo industrial y profesional, compuesto de todos los empleados y obreros ferroviarios, como organismo primario, y, como organismo de segundo grado, se constituiría, con el nombre de "Federación ferroviaria de los sindicatos industriales de Chile", un organismo compuesto por representantes de los diversos sindicatos locales establecidos en el país.

CONTENIDAS EN EL ESQUEMA SINTETICO PRESENTADO POR LA COMISION ESPECIAL

2.a aspiración social. — Como complemento de la aspiración ferroviaria anterior de todos los obreros y empleados ferroviarios, se fundaría una "Unión Gremial de Asalariados de Chile", sin filiación política ni religiosa, que incorporaría a su seno a los organismos de 1.o y 2.o grado de los "Sindicatos Ferroviarios industriales y profesionales de Chile" ensancharía su obra de reconstitución social y económica en favor de todos los asalariados del país y de los que desearen adherirse a él, de conformidad a un doble Estatuto Orgánico, para ambas fundaciones, que se elaboraría cuidadosamente por la respectiva comisión redactora de este tema, para cuyo fin se le comisionaría especialmente.

(Continuará).

Se ha iniciado la construcción de una planta hidro-eléctrica en Santiago

Se han iniciado los trabajos destinados a la construcción de una nueva planta eléctrica que la Compañía Hidro-eléctrica de El Volcán, tiene proyectada en el río Maipo en el sitio denominado Puente de Cristo.

Con motivo de la inauguración de estas obras, los empleados de

CON ESTE MOTIVO, LOS EMPLEADOS DE LA COMPAÑIA HIDRO ELECTRICA DE EL VOLCAN FESTEJARON AYER A SU JEFE

la Compañía constructora ofrecieron en el Restaurant Picart, una manifestación a su jefe, señor A. C. Sandtrom, a la que asistieron las siguientes personas:

Señores A. C. Sandstrom, Norman Rowe, W. H. Kinsley, H. L. Morgan, E. N. James, A. Gotti, G. Kichter, M. Espinoza, K. Gungerich, M. Maldonado, L. A. Silva, M. Temple, R. Lazcano, E. Gacitúa, J. Olivares, C. D. Ashboock, A. Briones y E. Concha.

Aparatos MINIMAX contra incendios
A. B. G. M. R.

Bombas y Lanzaderas Giratorias Automóviles

DESTRUCCION DE BIENES NACIONALES
y la PERDIDA de
CUATRO VIDAS HUMANAS

nan sido los consecuencias de los últimos incendios en el LICEO DE NIÑAS N.o 1 de la capital, y del HOSPITAL en RIO BUENO.

¿COMO SE EVITA ESTO?

Solamente por el PERFECCIONAMIENTO de la
PROTECCION CONTRA INCENDIOS

Pida informaciones sin compromisos a la
ORGANIZACION MINIMAX CHILE
Valparaíso - FOLSCH y Cía. - Temuco
Santiago
AGUSTINAS 1074 TEL INGLES 4485

BOMBAS a MOTOR, últimos modelos

EQUIPO
MANGUERAS—BOMBERIL—ARMADURAS

El Teatro Esmeralda quedó reducido a escombros a consecuencias del incendio de ayer

SE ESTABLECE QUE EL SINIESTRO EMPEZO POR LA MUEBLERIA UBICADA EN LA CALLE DE SAN DIEGO NUMERO 1065

DIECIOCHO PERSONAS QUEDARON CONTUSAS.— LOS TRABAJOS DE RECONSTRUCCION DEL TEATRO SE INICIARAN HOY MISMO

Todavía no estaban apagadas del todo las cenizas del gran incendio ocurrido en la madrugada de ayer en la calle de Teatinos y que redujo a escombros varios edificios, cuando la ciudad tiene que lamentar nuevamente otro siniestro de tan grandes proporciones como el anterior.

En esta información nos vamos a referir al incendio que se produjo a las 2.35 de la tarde en la calle de San Diego entre las de Aconcagua y Avenida Matta y que causó el derrumbe del Teatro Esmeralda a una hora en que ese coliseo estaba funcionando.

Bastará decir la hora para comprender la alarma que este incendio causó no sólo entre las personas que se hallaban en el interior del Teatro Esmeralda, sino entre las familias de casas colindantes y muy especialmente entre aquellas que tenían a sus deudos y niños en la matinée.

Tan pronto como la campana del Cuerpo de Bomberos dió la alarma de incendio y el público pudo imponerse que el fuego amenazaba al teatro que a esa hora estaba lleno de espectadores, todo el mundo se trasladó al sitio amagado no sólo con el fin de presenciar el siniestro, sino con el loable propósito de prestar los auxilios necesarios.

POR DONDE EMPEZO EL FUEGO

Según las primeras investigaciones de la Sección de Seguridad, el fuego empezó por la mueblería de don José Dimestein Jacoberick, ubicada en la calle de San Diego N.o 1065 y que tenía su domicilio en la calle de San Francisco N.o 1157.

En los momentos de producirse el incendio, este caballero no se encontraba en la mueblería ni en su casa, pero era detenido por agentes de la Sección de Seguridad como a las 6 de la tarde y trasladado a esa repartición policial, donde se le dejaba en completa incomunicación.

De las declaraciones de algunas personas que fueron interrogadas por los jefes de la policía, se desprende que el fuego empezó por el interior de esa mueblería. Entre las que declaran esto figura don Martín Vidal Bruss y otras, las que vieron cuando el fuego aparecía del interior de ese establecimiento.

Dice el señor Bruss que se encontraba almorzando en el interior de su pastelería "El Molino", ubicada en la calle de San Diego N.o 1057, cuando notó el incendio y en el acto ordenó a sus empleados que dieran el aviso respectivo a los guardianes de facción en ese sector.

Los empleados de este caballero, José Guzmán T., Leopoldo Yáñez, Raúl Briceño y Juan Díaz Cornejo, se trasladaron inmediatamente donde esos guardianes que eran Héctor Peña y Juan Arís, todos los cuales penetraron al interior de la mueblería y después de despedazar un tabique, constataron que el fuego había empezado por los talleres, pero no se dieron cuenta si existían materias inflamables.

EL FUEGO SE PROPAGA AL TEATRO ESMERALDA

Por el interior de la mueblería el fuego se propagó por las ventanas laterales al Teatro Esmeralda, en cuyo interior había en esos momentos más de dos mil personas, la mayoría de ellos niños que habían concurrido a la matinée.

Las voces de alarma dada por las personas que se encontraban cerca del lugar del siniestro y las dadas por los empleados del teatro, causaron como es de imaginarse la impresión más espantosa entre los espectadores.

La confusión fué enorme, sobre todo entre los niños que eran los más incapaces para escapar del siniestro, al que se le daba enormes proporciones.

Todo el mundo trató de escapar por las puertas de salida y de escape, lográndose desocupar la enorme sala en pocos minutos, gracias al espléndido servicio de puertas de escape del teatro.

Fué por esta causa que a pesar de la inmensa confusión de los primeros momentos, no hubo que lamentar accidentes mortales ni de grandes consecuencias entre las personas que estaban en el interior del teatro.

LLANTOS, GRITOS, ETC., ETC.

A los gritos dados en el interior de la gran sala que pocos momentos después debía ser destruída por el fuego, se unían los dados por las personas que tenían en el interior de la sala a alguno de sus deudos y que temían por su suerte.

Pasaban los minutos y la calma no volvía a los espíritus, hasta que el trabajo constante de los bomberos, logró establecer el orden en aquel laberinto, ayudados por muchas personas de buena voluntad.

Por otra parte, la circunstancia de que el público creyó en los primeros momentos en la posibilidad de una catástrofe, hizo que la confusión aumentara.

LOS AUXILIOS

Desde los primeros instantes del incendio, y cuando se comprendió que el Teatro Esmeralda estaba en peligro, varias ambulancias de la Asistencia Pública se trasladaron con toda rapidez al sitio amagado, tomando colocación en la calle de San Diego, frente al edificio.

Las personas que salían del Teatro, asfixiadas o con algunas lesiones, fueron atendidas en el acto por esas ambulancias y las que estaban más grave fueron conducidas a la Casa Central de la Asistencia Pública.

Algunos bomberos que recibieron también algunas contusiones y las consecuencias de la asfixia, fueron atendidos en el acto por las ambulancias indicadas.

Numerosos caballeros que se trasladaron al lugar del suceso prestaron sus carruajes para ayudar al traslado de los lesionados a la Asistencia o para que en ellos se les practicara las curaciones necesarias.

Y gracias a estas comodidades, la calma fué volviendo a los espíritus asustadizos.

EL TRABAJO DE LOS BOMBEROS

Desde los primeros momentos, las diversas compañías de bomberos trabajaron con todo entusiasmo a fin de dominar el voraz elemento, pero como el fuego ya había tomado grandes proporciones, hubo que luchar cerca de dos horas.

Los grifos cercanos dieron abundante agua y los altos cortafuegos de los edificios cercanos permitieron que el siniestro se localizara en un sector reducido.

En esta forma, el fuego que se notó antes de las 3 de la tarde, quedaba completamente extinguido poco después de las 4 y media.

A esa hora, empezaron a retirarse las diversas bombas a sus respectivos cuarteles y lo mismo hacían las ambulancias de la Asistencia.

Sólo quedaba allí el comentario del público acerca del incendio que pudo haberse convertido en una gran catástrofe.

LOS PERJUICIOS Y LOS SEGUROS

Como hemos dicho más arriba, el fuego empezó por la mueblería del señor Dimenstein, la que fué completamente destruída por el fuego.

Esta mueblería tenía un seguro de $ 50,000 en la Alianza Chilena.

También recibió perjuicios de consideración la Pastelería "El Molino" del señor Bruss que tiene un seguro por valor de $ 70,000 en La Catalana.

Algunas casas de la calle de Aconcagua sufrieron también perjuicios, pero de pequeña consideración.

Entre estas están las signadas con los números 1124, del señor José Jiral, sin seguros; 1130, Abraham Friedman, sin seguros; 1134, del señor Angel Alonso, sin seguros; 1138, de la señora Ana Glikmann, sin seguros; 1142; de la señora Elena vda. de Rojas, sin seguros; 1144, del señor José Eyzaguirre, sin seguros, y la Botica de la señora Elodia Mellado, San Diego 1075, sin seguros.

De las casas habitaciones colindantes, se sacaron muchos muebles a la calle, por temor a que el fuego se propagara a ellas.

LABOR DE LA SECCION DE SEGURIDAD

De la Sección de Seguridad se trasladaron al lugar del siniestro los jefes señores Bravo Murillo, Peralta, Maturana, Vásquez, etc., con personal de su mando, el que se encargó de practicar las primeras investigaciones.

De los trabajos de estos detectives, se logró establecer el origen del incendio y establecer las culpabilidades consiguientes.

LOS HERIDOS

La nómina de los heridos es la siguiente:

Eduardo Zúñiga, de 11 años de edad, domiciliado en la calle de Arturo Prat N.º 911, después de recibir las primeras curaciones en la Asistencia Pública, fué trasladado en estado grave al Hospital de San Juan de Dios.

Oscar Carrasco, de 15 años, domiciliado en Irarrázaval N.º 303, grave, hospitalizado en la Asistencia Pública.

Rita Orellana, de 36 años, domiciliada en San Diego N.º 860, hospitalizada en la Asistencia.

Recibieron las primeras curaciones en este establecimiento y se trasladaron a sus respectivos domicilios, los siguientes:

José del Valle, 27 años, domiciliado en San Diego N.º 107.

Jorge Nilo Olivares, 10 años, Herrera 255.

Gustavo Escalante, 27 años, Arturo Prat 182.

Luis Saavedra O., 29 años, San Ignacio 202; y

Segundo Hidalgo, 43 años, San Diego 668.

Fueron medicinados en el mismo lugar del incendio, por las diferentes ambulancias, de la Asistencia Pública, los siguientes:

Oscar Escalante, 24 años, miembro de la 9.ª Compañía de Bomberos.

Pedro León Maturana, 28 años, Marina de Gaete N.º 839.

María Maglio, 40 años, Cochrane 2115.

Joaquín Belumila, 22 años, 9.ª Compañía de Bomberos.

Hortensia Sepúlveda, 26 años, San Diego 674.

Andrés Costolla, 36 años, 21 de Mayo 821.

Eustaquio Cabrera, 21 años, Cochrane 11414.

Bertín Fernández, 26 años, Santo Domingo 2229.

Alfredo Barría, 18 años, Arturo Prat 416; y

Carlos Venegas, 20 años, Bulnes 53.

EL DERRUMBE DE LA CUPULA

Una idea de la impresión sufrida por el público asistente es la de la gran cantidad de botines de señoras, gorras, sombreros, etc., etc., que se encontró después entre los escombros de la sala.

La caída de la cúpula del teatro, que se fué al suelo con gran ruido, el desplome de algunas murallas, hizo aumentar la confusión de los presentes.

Pero, por fortuna, la catástrofe no alcanzó las proporciones que se temían y de que tanto se habló en un principio.

CON EL Sr. DIMENSTEIN

Como a las 6 de la tarde, fué conducido a la Sección de Seguridad el propietario de la mueblería donde empezó el incendio.

En el acto fué interrogado por los jefes de esa repartición policial acerca de si tenía conocimiento del origen del fuego que había reducido a cenizas su taller de mueblería.

El detenido dice que no se da cuenta cómo pudo haberse producido el siniestro, pero admite que en el interior existía una gran cantidad de basuras y virutas, las que pueden haber sido su origen, ya que una colilla de cigarrillos o una imprudencia cualquiera de algún operario pudo producir alguna llama.

El señor Dimenstein, que es de origen polaco, será puesto hoy a disposición del juez del crimen de turno, señor Cordovez, quien deberá instruir el sumario respectivo.

¿COMO PUDO QUEMARSE EL ESMERALDA?

El Esmeralda era uno de nuestros mejores teatros. Construído de cemento armado con envigado de fierro, parecía una obra a prueba de siniestros. No tenía sino una parte combustible: el cielo raso, que era de madera recubierta con tela y yesería.

Se ha necesitado una verdadera mala suerte para que el fuego prendiera precisamente en esta parte. Nadie se habría podido imaginar que un incendio pudiera empezar en esa parte, donde ni siquiera había líneas eléctricas. Pero las llamas de la fábrica vecina llegaron a tal altura que se introdujeron por las ventanas y quemaron los aleros, produciéndose una hoguera en el entretecho.

El trabajo de los bomberos se hizo difícil, dada la enorme concurrencia del teatro y así fué cómo en breves momentos ardía todo el techo, hasta fundir las amarras de las vigas y venir todo el conjunto al suelo. Si el teatro hubiera tenido envigado de madera, el siniestro habría sido de dolorosas consecuencias pues el público no habría alcanzado a salir a la calle.

EL TEATRO ESMERALDA NO TENIA SEGURO

A pesar de que en los primeros momentos se informó que el teatro Esmeralda tenía un seguro de medio millón de pesos, la gerencia de la Empresa Valenzuela ... rrica rectificó esta información declarando que el teatro no tenía seguro, sino que las propiedades vecinas al coliseo.

Es por esto, se nos dijo, que la Empresa pierde completamente do el valor de la valiosa construcción y de la sillería, materiales etc., que había en el interior de la sala.

QUIEN ? ES EL PADRE DE MI HIJO

NO DESESPERE

de curar su gonorrea. Pida datos sobre el anti-blenorrágico "BROGAR". Casilla N.o 1632, Santiago. 13-A

FACILITAMOS

$ 10,000

con garantía Hipotecaria.

Agustinas 1199

NOVEDADES DE INVIERNO

Kasha Bordure, Velours Frison, Kashadrap, Velours Chiffons, Kasha Zibeline, Velours toppé, Susliky, Velours Somptueux, Felpa Nutria, Otoman Bordure, Peluche, Panne Chiné, Piel de Oso, Piel Camello, Crêpe Saten, Crêpe de Chine, Mousselin Fleurie, Voil Velours, Astrakans, Pilotinas, Kasha Rodier, Ruban Velours, Le Royal Crêpe, Crepella, Buratoil, Kashacorda, Drapella Zibeline, Reps, Velours Fleure, Lamé et dentelle d'or et argent, Kashaduvetine, Terciopelos ingleses en todos los colores para abrigos y trajes, Paño Sedán, Paño Amazona, Cover-coat, Cintas, Maletines, Medias kaiser y Onix, Guantes Perrins, Maury y Buscarlet, Fantasías para sombreros, lanas Fleisher para tejer, encajes, figurines, etc.

GALERIA DE NOVEDADES

21 de Mayo 511

Monjitas 879

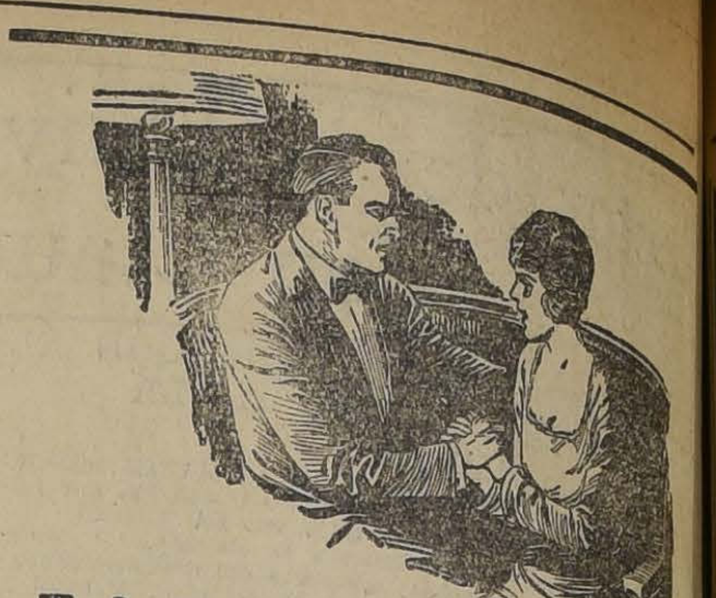

Todo Hombre se Siente Fascinado Por un Cutis Adorable

Si Ud. sufre de la digestión, si su hígado y estómago no funcionan como debieran, si su sangre es impura y su organismo está viciado por una eliminación defectuosa, no podrá esperar nunca tener una tez limpia y aterciopelada. Estas son las causas de los horribles barros, espinillas, el cutis manchado y pálido, las mejillas hundidas y el cuello delgado.

Si Ud. desea disfrutar del encanto irresistible de un cutis sonrosado y limpio, comience desde luego a recobrar su salud. Miles de mujeres declaran que para este objeto Tanlac no tiene igual.

Tanlac regularizará su digestión, hará que el estómago y el hígado vuelvan a funcionar en condiciones normales y depurará y vigorizará todo su organismo. Se redondearán los tejidos flácidos, el cutis se volverá elástico y ... cuello y las mejillas adquirirán ... y los labios serán como cerezas. Ud. puede disfrutar de esta salud y la belleza natural que la caracteriza. Comience a tomar Tanlac y observe con qué rapidez y ... hace desaparecer los signos de la enfermedad, y cómo la ... hasta hacerla adorable y llena de vitalidad gloriosa.

Tanlac se vende en todas las droguerías, farmacias y boticas. Se han vendido más de 40 millones de frascos.

Las Píldoras Vegetales Tanlac son el remedio natural del estreñimiento. Elaboradas y Recomendadas por los Fabricantes del Tanlac.

Bas: Extractos fluídos de quina, genciana, cáscara sagrada ... y pareira brava.

PERMITA QUE LA NATURALEZA LE AYUDE A DESHACERSE DEL

DOLORES DE ESPALDA

Lea Vd. cuan satisfactorio resultó el tratamiento en el caso del Sr. Molina.

Sr. Molina (del foto.)

Escribiendo de la dirección Alcónes-Huahuineo, D. Oscar Molina G. dice:—"Cuando me vi acometido por Dolores en la Espalda inmediatamente adquirí las Píldoras De Witt, las cuales vi anunciadas en un periódico local, y muy pronto logré resultados satisfactorios de su empleo. Me aliviaron los terribles dolores que sentía en la espalda y cintura y en muchos conceptos mejoraron mi estado general de salud. Desde entonces he recomendado las Píldoras De Witt a infinidad de personas y jamás hallaré palabras suficientes para elogiarlas en la forma que corresponde."

EMPIECE A MEJORARSE HOY MISMO

El reposo puede aliviarle los dolores de espalda pero muy a menudo sucede que la persona que sufre no tiene tiempo de sobra para descansar y al fin y al cabo el reposo tan sólo proporciona un alivio pasajero.

Estudie la causa de sus dolores. Esas punzadas agudas son el resultado de riñones demasiado atareados. Esos dolores agudos, como las puñaladas de un cuchillo, son causados por los cristales del ácido úrico que desgarran a los músculos, los tejidos y los nervios cada vez que Vd. se encorva. Los dolores de espalda no son más que dolores en los riñones y éstos se deben a los esfuerzos que hacen sus riñones tratando de librarle el sistema del ácido úrico perjudicial, causa resultante de dichos dolores.

La naturaleza madre le dió los riñones para el propósito siguiente. Su deber es de filtrar la sangre a medida que ésta pasa por aquellos, pero algunas veces la tarea es demasiado grande. Es entonces que los dolores de espalda constituyen un síntoma para prevenirle que los riñones necesitan ayuda.

Las Píldoras De Witt le fortalecerán los riñones y les permitirán eliminar el ácido úrico dañino de su cuerpo, en la misma manera que la naturaleza propuso que desempeñaran este papel. Este es el tratamiento más rápido, mejor y más seguro para los dolores de espalda.

TOME PILDORAS

DE WITT

PARA LOS RIÑONES Y LA VEJIGA

FORMULA DE COMPOSICION DE LAS PILDORAS DE WITT

Estracto de pichi - - 0.01 Estracto uva ursi 0.02
Estracto cáscara amarga 0.005 Esencia de enebro 0.005
Azul de metileno - - 0.02 Estracto buchú - 0.01
Nitrato de potasa 0.05

Contiene estracto medicinal de pichi, buchú, enebro y uva ursi, como diuréticos y azul de metileno como desinfectante

El mérito de las Píldoras De Witt tan sólo puede ser apreciado enteramente por aquellas personas que en realidad las han empleado. Tómelas para los Dolores Reumáticos, los Dolores de Espalda, Lumbago o Ciática y en unas cuantas horas le proporcionarán alivio, a pesar de que otros métodos de tratamiento hayan fallado por completo. Pero no se imagine Vd. que este es el límite de su utilidad. Las Píldoras De Witt deberían tomarse de vez en cuando como antiséptico interno para depurar los riñones, la vejiga y todo el conducto urinario. Como resultado de esto Vd. sentirá más alentado y más fuerte. También deberan tomarse tan pronto como se noten síntomas tales como *orina ardiente, poso en la orina articulaciones hinchadas, calentura o dolores en la cuerpo*, que simbolizan la presencia en exceso del ácido úrico dañino en la sangre. De venta en todas las Farmacias o bien, caso de tropezas con difficultades, dirigiéndose a E. C. De Witt y Cía., Casilla 3312, Santiago.

Universidad de Concepción

ESTA ES LA ULTIMA SEMANA

Sorteo Abril 17

PREMIO MAYOR $ 100,000.00

Sorteo Abril 17

APRESURESE. NO QUIERA USTED PERDER DE PROBAR SU SUERTE

1 Entero . . . . $ 30.00
1 Sexto 5.00

D. GONZALEZ M., Gerente

LUIS DAVID CRUZ OCAMPO, Secretario General de la Universidad.

PASE A COMPRAR SU RECIBO DONDE

OSCAR SPOERER y Cía.

Ahumada, esquina Moneda. Casilla 774, SANTIAGO. Representantes en la zona de Santiago-Linares.

El grande incendio de la calle de Teatinos

LOS GRAVES PERJUICIOS CAUSADOS Y LOS SEGUROS COMPROMETIDOS

En nuestra edición de ayer dimos amplias informaciones acerca del gran incendio ocurrido en la propiedad de la Sucesión Santa María, ubicada en la calle de Compañía esquina de Teatinos.

En incendio se produjo a las 2.45 de la mañana alcanzando desde los primeros momentos grandes proporciones y causando enormes perjuicios.

Según las primeras investigaciones practicadas por la Sección de Seguridad, el fuego habría aparecido por uno de los departamentos de la calle de Teatinos, no pudiéndose precisar el sitio exacto ni tampoco su origen.

Esta investigación de la Sección de Seguridad es, pues, contraria a lo que se dijo en los primeros instantes de que el fuego había empezado por una mueblería particular de la calle de Compañía.

LOS PERJUICIOS

El fuego destruyó el Anexo del Liceo de Niñas N.o 1 a cargo de la señora Isaura Dinator de Guzmán, que tenía su domicilio en los altos y los siguientes departamentos, algunos de los cuales servían de casa habitación y otros de oficinas:

Teatinos 345, casa habitación del señor Arturo Fernández Pradel.

Teatinos 348, altos, casa habitación de la señora Elena Vargas de Barahona.

Teatinos 348, bajos, casa habitación del mayor don Roberto Vargas Salcedo.

Teatinos 346, casa habitación de don Eduardo Rahausen.

Teatinos 354, bajos, oficinas ocupadas por los señores José Maza y Julio Lezaeta.

Recibieron perjuicios por el agua, las propiedades de don Alberto Riesco, Teatinos 338, cuyos altos están arrendados por don Pedro Harguidengui y los bajos por don Alberto Rojas.

La propiedad de don Julio Garrido, ubicada en Compañía N.os 1330 y 1340, sufrió perjuicios que se estiman en $ 10.000 más o menos.

LOS SEGUROS COMPROMETIDOS

El Anexo del Liceo de Niñas N.o 1 no tenía seguros.

El señor Fernández Pradel, tenía su mobiliario asegurado en la suma de $ 50.000 en La República.

La señora Vargas de Barahona tenía seguros, pero se ignora su monto y la compañía.

El señor Vargas Salcedo tenía su mobiliario asegurado en la suma de $ 30.000 en La Mapocho.

El señor Rahausen, su mobiliario en $ 15.000 en La Mapocho.

Se ignora si las oficinas de los señores Maza y Lezaeta estaban aseguradas.

Don Julio Garrido tiene asegurada su propiedad en $ 300.000 y en $ 150.000 el mobiliario, en La Estrella.

EL ARCHIVO DEL BANCO POPULAR

Según las últimas investigaciones practicadas, el archivo del Banco Popular que se encontraba en las oficinas que tenía arrendadas en esa propiedad, se perdió por completo.

El fuego habría consumido todos los papeles de esta institución que se encuentra en quiebra.

La destrucción de este archivo se considera de mucha importancia para la marcha de los procesos que se instruyen.

También se perdió una partida de vino embotellado que se encontraba en una de las oficinas que fueron destruídas por el fuego.

Todos estos antecedentes fueron puestos en conocimiento del juez del crimen señor Cordovez, que inició el turno en la presente semana.

Y según la misma investigación, el primero en dar la alarma de incendio, fué el guardián 1.o de la Tercera Comisaría, Manuel Morales.

SE PIERDE UNA CAJA CON JOYAS

Una de las familias cuya casa se quemó en el incendio de la madrugada de ayer, nos ha rogado hacer saber a la persona que se encontró una cajita con joyas y objetos, sirva entregarla en la casa del doctor Luis Vargas Salcedo, Compañía 2499.

Esta cajita contiene sólo algunas joyas y objetos de familia, lo que son de inestimable valor para sus dueños.

El cuento de la leña

¿QUE SE HICIERON LOS CLIENTES DEL COMERCIANTE DE LA AVENIDA LA PAZ?

Son $ 4,000 los que considera perdidos... ¿Cómo?

El denunciante estima que es una estafa, pero no faltará quien afirme que sea un mal negocio.

O bien alguien podía llamarlo "el cuento de la leña".

He aquí el caso:

Don Luis Berguño Navarrete, domiciliado en la Avenida de La Paz N.o 418, de profesión comerciante, recibió hace como dos meses la visita de dos ciudadanos cuyos nombres ya están en poder de la 9.a Comisaría, la que a su vez los puso en conocimiento del juez del crimen de turno y quienes le propusieron el siguiente negocio:

El señor Berguño debía entregarles en leña la suma de $ 4,000 y ellos le cancelarían esa suma con la urgencia del caso.

Pero han pasado ya dos meses dice el señor Berguño, y no he visto a mis clientes, ignorando en consecuencia cómo se encuentren de salud...

Sin embargo, se sabe que no es la salud de los clientes lo que le interesa al comerciante de la Avenida de La Paz, sino los 4,000 ala que parece que han volado demasiado lejos.

Interesado, pues, el señor Berguño en tener alguna noticia de los dos personajes que hasta la fecha no ha vuelto a ver desde aquel día en que le hicieron el negocio de la leña, se ha presentado a la comisaría indicada con el fin de que ésta por medio de una orden del juez del crimen de turno consiga averiguar el paradero de tan olvidadizos como hábiles personajes.

JUNTA DEPARTAMENTAL DE CAMINOS DE SANTIAGO

El Jueves último celebró sesión la Junta Departamental de Caminos de Santiago, presidida una parte por el señor Intendente y el resto por don José Luis Vergara y con asistencia de los delegados señores Jorge Cerveró A., Ramón Cruz M., Gino Girardi, José Ramón Aguilar, Daniel Risopatrón, Guillermo Tagle Alamos y Joaquín Walker L., el ingeniero de la provincia, don Gustavo Gandarillas P., el abogado don Rafael Correa y el secretario.

Leída y aprobada el acta de la sesión anterior, se tomaron los siguientes acuerdos:

NOTIFICAR A LOS SEÑORES PEREZ TUPPER HNOS., para que arreglen los puentes que tienen en mal estado frente a su fundo El Algarrobal y eviten los aniegos que producen en el camino a Colina;

NOTIFICAR A DON GUSTAVO COUSIÑO, para que haga un sifón en el camino de Colina frente a su propiedad y arregle en forma definitiva el puente que tiene roto, el que es una amenaza para los transeuntes;

MULTAR EN $ 200 A DON SERAFIN ZAMORA, como infractor reincidente, por los aniegos que produce en el camino de Melipilla frente a su fundo Santa Adela y para que construya un desagüe por dentro de su propiedad;

NOTIFICAR A LA SEÑORA ROSA V. v. DE LABBE, de que se le ha concedido el plazo que solicitó para que construya sus puentes en forma definitiva;

DEJAR SIN EFECTO LA MULTA QUE SE LE HABIA APLICADO A LA SEÑORA MARTA ARTEAGA v. DE VILLALOBOS, por haberse constatado que los derrames de su fundo no son los que producen las inundaciones frente a la estación de Maipú, sino que ellos provienen de derrames pertenecientes a la SOCIEDAD CANAL DE ESPEJO, representada por DON GABRIEL ... FANTE, a quien deberá notificársele para que evite los aniegos bajo apercibimiento de multa;

NOTIFICAR A DON ALFREDO RIESCO, para que haga de concreto el puente por el que atraviesa exclusivamente las aguas en el camino de Los ... ritos;

NOTIFICAR A LAS SEÑORAS JULIA Y DOLORES GANDARILLAS, para que de acuerdo con el señor ingeniero de la provincia, hagan en forma definitiva el puente de su propiedad en el camino de Melipilla, pues ... roto y puede ... tes;

En vista de que ... la calle Exposición ... la suma de 30 mil pesos, se resolvió destinar a la prolongación de dicha calle, camino de Melipilla, la suma reservada ... de pavimentación.

Se designó una comisión compuesta del señor Intendente, don Alberto Mackenna S., don Luis Vergara, don Ramón ... Montt y del ingeniero de la provincia don Gustavo Gandarillas P., para que se entreviste con S. E. don Emiliano Figueroa y le entreguen una presentación y le pidan a nombre de la Junta Departamental de Caminos de Santiago, que preste su apoyo conforme a su programa de política caminera, para que se dé cumplimiento a la Ley de Caminos; y como muestra de lo que se hará en construcción de buenas redes camineras del país de buenas redes ... influya para que se haga la construcción del camino de Santiago a San Bernardo, de acuerdo con el decreto ley N.o 373.

En seguida la Junta tomó diversos acuerdos de orden interno como ser referentes al cobro de la contribución de caminos, su percepción, etc.

EL BALNEARIO "EL ALGARROBO"

CONTINUAMOS PUBLICANDO las listas correspondientes a la semana comprendida entre el Lunes 12 y el Sábado 17 del presente

Acuda Ud. a elegir libremente su lote de terreno.

LUNES 12

362 Hernán von dem Knesebeck.
363 Manuel Yáñez F.
364 Carlos Pantoja L. de Guevara.
Lorenzo Pantoja.
Mario Pantoja
365 Abel Castillo Lagos.
Filadelfia Castillo Lagos.
Enrique Arenas Garrido.
366 Guillermo Cole Guerra.
367 Liborio Rebolledo López.
368 Clotilde P. de Saelzer.
Carlos Martínez P.
369 Amelita Tiska Reyes.
370 Silvestre López.
Joaquín Fornells H.
Virtudes Golf.
671 Juan M. Rissetti A.
Elena Rissetti Pardo.
372 Lidia Sánchez C.
373 Luis Sánchez C.
374 Joaquín Roberto Cáceres.
375 Ramón Chandia.
376 Horacio Lobo G.
377 Pedro Alcalde.
378 Germán Escudero Soto.
379 Emilia Mandujano de C.
Aristides Gusseau.
380 Arelia Rojas Delgado.
Marta Heredia.
Marta Murillo.
Julia Vega Vildósola.
382 Rosa Allendes v. de Erazo.
Mercedes González de Acuña
Rosa Duprat Gómez.
Emilio Campo Verdejo.
Sara Barrera.
383 Raimunda López de Alonso.
384 María G. de Nebel.
385 Fernando Pavez Martínez.
386 J. Caviedes L.
387 Laura Díaz de P.
José del Canto.
Juan Delpeso.
José Díaz.
Luis Díaz.
Luzmira Díaz.
Petronila de Larraín.
Olga Larraín.
Marta Larraín de M.
Roberto Larraín D.
Antonio Palma.
388 Juana de Méndez.
389 Matilde Viveros Rioseco.
390 Berta Z. de Briceño.
391 Roberto Varela.
392 Luis Pizarro Rodríguez.
393 A. R. Guerrero O'Ryan.
394 Oscar Peluchonneau B.
395 Silvio Guidugli.
396 Froilán Muñoz M.
397 Daniel Vergara C.
398 P. Allende Basterrica.
Elvira Mujica.
Samuel Mujica.
Eduardo Rojas.
399 2.o Mesa.
Ubidalia Lobos.
400 Daniel González Julio.
401 Alfonso Frías Kustemann.
Enrique Díaz Tapia.
Abraham Poblete.
402 Pura Izquierdo de Yuri.
403 Elvira Izquierdo de Latorre.
Alfredo Latorre.
Mercedes Darrigrandi.
Carlos Arancibia M.
405 Armando Rosselot.
Virginia de Rosselot.
Eduardo Rosselot.
Manuel Rosselot.
Luisa B. de Rosselot.
406 Julio Ed Vega Huidobro.
Leopoldo R.
407 Víctor Valenzuela.
408 Demetrio Olivares Fóster.
409 Irene K. del Valle.
410 José Torres G.
Berta Reyes de Torres.
411 Gerardo Gómez Lahulheres.
412 Petronila M. de Lillo.
413 Juan de Dios Morales Cubillos.
Cristóbal Flores.
414 José Faiguenbaum.
415 Fernando Moreno C.
416 Donato Fernández J.
Cira Tobalina.
417 A. 2.o Castillo V.
418 Manuel Vásquez.
419 Antonio Blanco.
Francisco Blanco.
420 Nabri Lizama del Canto.
421 Nicomedes Villagra.
Celinda León.
422 Felipe Leiva V.
423 José Molcón Gatica
424 Cristina González
425 Gustavo Herrera.
Claudio Draguen.
Rafael Castelblanco.
Vicente Allende.
Carlos de Vidts.
Hugo Martínez.
Dante Schiolla.
Maximiliano Baeza.
Tasso Oro.
Ramón Gutiérrez
426 Luis Freire.
Rodolfo Alarcón
Juan Ortiz.
Raúl de la Jara.
José Vera.
Felicinda Canales
Luis Botta.
Sara del C. López
Guillermo Aparelo.
Domingo Peralta.
Enrique Román.
427 Manuel Molina Sánchez.
428 Guadalupe Santelices B.
429 Héctor Aldunate.
430 Clementina Ross v. de Gundián.
431 H. Azolas M.
432 Guillermo Ortiz.
Sabina Elgueta v. de Elos.
433 Miguel L. Johnson Q.
Luis Johnson G.
Blanca B. de Johnson.
434 Moisés Portuguez.
435 Alberto Soto Ortiz.
436 Leopoldo Schlemmer Divis.
437 Manuel Norambuena Lara.
438 Domingo Díaz Galaz.
439 Humberto Verdugo Hiriar.
440 Manuel Arroyo Rodríguez.
441 Luzmila Herrera de Bustos.
442 Rosendo 2.o Núñez Núñez.
443 M. Pérez de Fernández.
444 Manuel J. Oliva N.
Manuel 2.o Oliva N.

MARTES 13

Roberto Oliva.
445 Rosa Valdés de Rivas
446 Florencio Villalón N.
447 Guillermo E. Vega M.
Dina González T.
448 Enrique Huerta Laso.
449 Ramón Vera Dávila
450 Elías Stifel.
Isidoro Stifel B.
Jacobo Stifel B.
Miguel Stifel B.
451 Guillermo Villar Vásquez.
452 B. Concha Vera.
453 Juan Barriga.
454 Francisco Barriga.
Mercedes González.
455 Alejandro Muñoz Fariña.
456 Isaura G. de Martínez.
457 Enrique Walternath.
Ana Luisa Aliste de W.
458 Salvador González Cortés.
459 Víctor M. Toledo.
Humberto Olavarría B.
460 María Luisa Gordon.
461 María Mercedes Lizarro H.
462 Arturo Ramírez Baeza.
463 Alberto Jara.
464 Jacobo Jaimovich.
465 Carmela Mira de Velasco.
466 Manuel Montoya Briones.
467 Eduardo Padilla.
468 Horacio Romero R.
469 José Rueda Calderón.
470 Eduardo Pérez Vicuña.
Lucrecia Gutiérrez.
471 Pedro Raggio.
472 Rosario M. de Aramis.
473 Orlando Arancibia R. de A.
474 Edmundo Goehler.
Adelina de Goehler.
Carlos Barahona.
Teresa Valdivieso de Barahona.
Agustín Flores.
Javier Gómez.
475 Enrique Chamorro Silva.
476 Lidio Ramírez G.
477 Salvador Pérez M.
478 Charlotte Michaelsen.
479 Alfredo Mackenney G.
Luis A. Salazar.
480 Marco A. Sepúlveda.
481 Celia Arévalo.
482 Armando Vallejos.
483 Alberto Bachelet B.
Mercedes Martínez I
484 Luisa Olivos B.
Armando Espinoza B.
Mercedes J. Figueroa
Lucila Vilches.
485 Ida Beyer de Jacoby.
486 Rodolfo Valencia.
Carlos Castro.
Manuel Céspedes.
M. Alberto Flores.
Inocencio Plaza.
Salvador Fernández
José Arellano.
José Gámez.
Vicente Ruiz.
487 Francisco Latorre
Cecilia Latorre.
488 Edwardo Moller.
489 Víctor M. Sanhueza N.
Carlos M. Sanhueza N
Matilde Cisternas C.
Emilia Cisternas C.
Rosa Sanhueza N.
Marina Peña S.
490 Nacianceno Romero O.
491 Luis Armando Figueroa Gonzalez.
492 Abraham Uribe R.
Yolanda Uribe R.
493 L. Elíodoro Cereceda.
494 Juan de Dios Garrido L.
495 Guillermo Arias.
496 Pedro Alberto Paiva Fuentes.
497 Alberto Guerrero Guzmán.
498 José Anfruns P.
499 Jaime Vilahur Ricart.
Julia Duartes.
500 Luis Valenzuela Moya.
501 Malvina Follert.
502 Leontina K. de Daza.
503 Carlos A. Jijerina.
504 Raúl L. Barrientos Vergara.
505 Guillermo Arredondo Pizarro.
506 José Zamorano.
507 L. A. Olivares P.
508 Ramón Trepat S.
509 J. Ismael Retamales.
Gricelda Ibacache de R.
510 Manuel J. López Valdenegro.
511 Ernesto López Valdenegro.
512 Miguel Concha Inostroza.
513 Rosa Celis Miranda.
Orlando Piri Ulloa.
514 Guillermo Velasco T
515 Abdo. Awad H.
516 M. Ganfuntal.
517 Hernando García.
518 Salvador Martínez R.
519 Héctor Silva Codocedo.
520 Zoila Rosa de Olivares.
521 Oscar Castro Vergara.
522 Luis Ricci Ferrari.
Blanca Osses.
523 Juan Ignacio Moya.
524 Luis Mallea.
525 Manuela de Gorigoitia.
526 O. 2.º Muñoz Pizarro.
527 Alberto Pino Magnan.
528 Antonio Cuevas Larraín.
529 Rosalía Venegas V.
Raimundo Pérez.
530 Oscar A. González.
531 Amadeo Carlos Anziera.
532 Dante Caiani.
533 Armando Garrao.
Isabel Muñoz de Garrao.
534 Carlos Chávez.
Irma Arellano.
Olivia Martínez.
Víctor M. Salgado.
535 Ramón Moreno C.
536 Julia E. Ramírez Vallejo.
537 Laura Morales de G.
538 Sabina Maturana.
539 Isaías Melta Flotts.
Emancipación Luque
540 Armando Pinto P.
Manuel González R
541 Rigoberto Cruz.
542 Alcides Guzmán.
543 Luis Rojas Prado.
H.Bonardi R.
544 Enrique Marchant.
Angela García M.
545 Olga Guerrero M.
546 Rosa Ovalle.
547 Luis A. Valdivia.

MIERCOLES 14

548 Humberto Navarro A.
Juan Zorrilla D.
549 María A. de Mery.
550 Roberto Díaz Tapia.
551 Juana Rebolledo Valdivia.
552 Leopoldo Friedenthal.
553 Miguel A. Labarca.
Eneida Labarca.
Eliana Labarca.
554 Berenice O. de Valdincio.
Elisa Valdincio O.
555 Osvaldo Durán V.
556 Elvira S. v. de Marín.
557 Osvaldo Romero Vargas.
558 Javier 2.º Farfant.
559 Manuel Requena Martínez.
560 Osvaldo Arellana.
561 Carlos O. Arancibia M.
562 Juan M. Filippi.
Beatriz Torres v. de Filippi.
Elena de Arancibia.
563 Fco. Cabello Cuevas.
564 Víctor Rojas Cerda.
565 Rodolfo Cuevas C.
566 Zoila Rosa Valencia.
567 Raúl Jofré Lary.
568 Luis Valdés Benavides
569 Elia Góngora Morár
570 Alfredo Motto. A.
571 Juana E. Corales C.
572 Luis E. Silva Gajardo
573 Luis Ronda L.
574 Carlos A. Pérez.
575 Gessan Ganga G.
Silvano Herrera.
José Domingo Román
Paulino Román.
576 Fco. Gillies H.
577 Jaime Giralt R.
578 Temístocles Osses Villar.
579 Abraham Pérez L.
580 Olga Iturra de Dragos.
Juana Pantoja de Iturra.
Teresa Drago Sotomayor.
Jorge Iturra P.
581 Julio Olivares Calderón.
582 Antonio López Blanchard.
José López Blanchard.
Julia Blanchar Calles.
Elena Massian Da Silva.
583 Leandro Martínez.
584 Victorio Massignotti
585 Carlos M. Lanteri.
Ernesto Salgado.
586 Ramón A. Pérez.
587 Vicente Fuentes A.
588 Fernando Martín.
589 Joaquín Fermandois.
590 Ismael Guzmán.
591 Augusto Oehrens O.
592 Eugenio Morris.
593 Carlos R. Díaz.
594 J. B. Orellana M.
595 Carlos Court Ortiz.
Emacildo Silva Troncoso.
Enrique Ortiz Risopatrón.
Jorge Court Ortiz.
596 Moisés Hernández B.
597 Esteban Taberne.
Eduardo Díaz.
Víctor Cabezas.
Luis Romero.
Arturo Silva.
César Rodríguez.
598 Florencio Lagos Z.
599 Luisa S. de Gómez.
600 Olga Flores Contreras.
601 Humberto Olmos V.
602 Juan Arturo O'Donovan.
Rafaela Alarcón.
Ester Montero.
Amador Alarcón.
603 Luis A. Barrenechea S.
María Blaessinger.
604 Julio H. Guevara Lapuille.
Virginia Carvalles de Guevara.
Víctor Hugo Guevara C.
Julio Hermes Guevara C.
Rubén Darío Guevara C.
Berta Noemí Guevara C.
Miguel Angel Guevara C.
605 Cesáreo Jelves O.
606 José G. Ordóñez.
607 Bruno A. Poinsson.
608 Elisabeth Abbott de Cabarnaro.
609 Enrique Cavaquari.
610 Eduardo Cuadra de la Barra.
611 Luis Cabañas P.
612 Juan Cabañas P.
613 Cristina Rojas v. de Riquelme.
Pablo Polizzi.
614 Luis Guillermo Alvarez
615 Gerónimo Ross.
616 Marta Arce S.
617 Carlos E. Valenzuela.
618 Primitivo Pérez.
619 Damián Saavedra.
620 Nicasio Silva O.
Manuel Silva O.
Aurora Silva O.
Onofre Silva O.
621 Arturo Avila.
Julio Avila.
Filomena Avila.
Ignacio Avila.
622 Elena D. de Ramírez
623 Augusto Troncoso H.
624 J. Villanueva.
625 Ascención García.
626 Heriberto Cárdenas.
627 Rebeca Rubio.
628 Francisco Aguila P.
Herminia Basulto.
629 María Colombet.
630 Enrique Muñoz S.
631 Hector Fernández.
Roberto Gutiérrez.
632 Atilio Zamora R.
Julieta Castagnini B.
633 Juvenal Mujica Ugarte.
Nicolasa S. de Mujica.
634 Guillermo Abalos.
635 Ascención Triviño v. de Díaz
636 Cristina Saavedra L.
Juan Saavedra Carvajal.
637 Natalia Soto de Arce.
638 Emma L. de Olivares.
639 Carlos Vega Ulloa.
640 José P. Sagredo.
641 Rafael Reyes de Henríquez.
642 Ana S. de Morandé.
643 José Manuel Toledo A.
644 Misael Pereira.
645 Adolfo Hemdrudez.
Estela Valenzuela.
Luisa Lome.
646 Delia Arrate de García.
647 Julio A. González González.
648 Pedro Carlos Fortet.
649 Blanca M. de Angelo C.

JUEVES 15

649 Ester Prado.
650 Agustín González O.
651 Jorge Iglesias J.
652 Mario Navarro.
María J. Friguett.
653 Olga Vignes de Aguirre.
654 J. Rodolfo Pacheco Saavedra.
655 Balbina P. de Silva.
656 Pedro Huerta Díaz.
657 Juan Vadillo V.
Juan Hacker.
Juana Valencia A
658 Oscar Cerda Díaz
659 Juan B. Naranjo
Juan R. Leiva.
660 Sara Araya L.
661 José Dimenstein.
662 Francisco González.
663 Galvarino Vidal Salinas
664 Santiago Tapia A.
Abelardo Villarroel.
665 Pedro Contreras.
666 Alejandro Oréstica M.
Rosario Muñoz.
667 Alberto Contesse D.
Marta Bachelet.
668 Ignacio Salinas V.
669 Guillermo Pérez R
670 Víctor Duprat G.
Eloísa Duprat G.
Rosa Gómez de Duprat.
Cecilia Duprat.
Aurela Bravo H.
Yolanda Bravo H.
Carmela Bravo H.
Orlando Moreno
Enrique Kriz.
Julio Marín.
Luis Godomas.
671 Graciela Echiburia Leighton.
672 Rogelio González Bello.
Zulema González Bello.
673 José Luis Reginensi.
Sara Reginensi.
674 Mercedes Zúñiga Albornos.
675 Jorge Concha C.
676 Manuel Ahumada
Delia Tapia G.
677 Antonio González E.
Carlos Bravo B.
678 Víctor Carrillo.
679 Laura Rodríguez Armijo.
680 Florencio Jorquera.
Lastenia González de J
681 Augusto Rodríguez V.
682 Alejandro Zegers H.
683 María Palomo.
Humberto Pérez.
684 Agripina Padilla E.
Concepción Padilla E.
685 Juan P. Rusiñol.
Aurora C. de Dumec.
686 F. Polvorelli.
687 Juan Benavides J.
Teresa Benavides J.
Teresa Carvajal de B
Martín de las Heras T.
Gerónimo de las Heras T.
688 Hayra G. de Somerville.
689 Fermín González Moreno.
Fermín González Sasso.
690 Natividad Escauriaga.
691 Pedro Crispi Guarda.
692 Luis Correa B.
693 Luis H. Stewart Ferrari.
694 Humberto Donoso N.
695 Tomás Gajardo.
696 Rosa Aubeles de Retes.
697 Fermín Bórquez Cárdenas
T. Meza Pávez.
Flora García de M.
698 Luisa Vicentini de Latorre.
Esilda F. de Latorre.
Omar Latorre.
María Latorre.
Isolina Latorre.
Waldo Vera Alarcón.
Tegualda Latorre.
699 María Ruiz.
700 Oscar Pérez.
701 Luis Novión.
702 Humberto Norambuena
Samuel Norambuena.
703 Natalia Salgado.
Zulema Charum.
704 Róbinson Carrasco.
705 Francisco Montero M.
706 Ramón Espinoza.
707 Eliseo Bravo C.
708 Corina Carrillo.
709 Berta Suazo Gil.
710 Manuel García Cubillos.
711 Sylvia I. de Colzani.
Enrique 2.o Colzani.
Liliana Colzani.
712 Ignacio Iturra C.
713 José C. Ramírez A.
714 Rosendo Venegas S
Aurora Riba.
715 Emilio Meyer.
Leonilda Peri.
716 Guillermo Fuentes Román.
717 Teodora Cropneville G.
Helena Brand P.
718 Alejandro Blanco Garcés.
719 Salomé Fuenzalida Zúñiga.
720 Florinda Fuenzalida Zúñiga.
721 Trinidad Fuenzalida Zúñiga.
722 B. Emilio Vilar.
723 Manuel Mandujano R.
724 Luis Soto Salgado.
Roberto Mackenney W.
Luis Escobedo J.
Antonio Vicentti.
Aníbal García M.
Francisco Avaca.
Luis Solar.
Germán Díaz.
Enrique Aguirre.
Ana María de M.
Oscar Mackenney María.
725 Juan B. Fuenzalida.
Emma Fuenzalida Richards.
726 Humberto Donoso Vergara
727 Elcazar Rodríguez.
728 Gustavo A. Fluchmann.
Rafaela Fluchmann.
Lucía Fluchmann.
Elvira Fluchmann.
Inés Fluchmann.
Enrique Fluchmann.
729 Ernesto Rodríguez Yáñez.
Rodelinda Rodríguez Rojas.
Rafaela Rodríguez Rojas.
Rebeca Rodríguez Rojas.
730 Mario Raúl Ugarte C.
731 Carlos Medina U.
732 Horacio Segovia V.
733 Melitón Rodríguez Valdés.

VERNES 16

734 Ramón Garrido.
735 Erasmo Rojas.
736 Godofredo Rossi.
737 Luis Hernández.
738 Guillermo Guerrero.
Luis Jaque.
739 Adelina Quezada.
740 J. Elías Hernández.
741 Bernabé Gatica Carrasco.
Graciela Araya Rojas.
742 Emerardo Mendoza V.
Eduardo Aravena.
743 Berta Wicks V.
Elena Wicks V.
Luisa Wicks V.
Adolfo Wicks V.
744 Carlos Silva Ballia.
Raquel Renault de Silva
745 Juan 2.o Arancibia R.
Adela Sánchez de A.
746 Flavio Anziani M.
Italo Anziani M.
747 Roberto Sanhueza B.
748 Jaime Giralt Roset.
Manuel Ahumada.
Carmen Zavala.
José Giralt R.
749 María Manterola de Ibarra.
750 J. Celin Cuevas M.
751 María E. Campos de Díaz.
752 Luis A. Ramos.
753 Lola Fernández de F.
754 Ramón Castro.
755 Boldomero Estay.
Francisco Pizarro.
756 Héctor H. Sánchez M.
757 Diego Lozano.
758 Juan M. Sepúlveda B.
759 Carlos García Escolo.
Marina E. de García.
760 Ester Matus de M.
761 Carmela Hinojosa F.
762 Yolanda Subarca.
763 Manuel Fuentes.
764 Adela Fontville de Bosio.
765 Leopoldo Cordero A.
Clotilde Argomedo.
766 Luis Elorza H.
767 J. Vicente Sánchez.
768 Juana Astorga de P.
769 Gabriel Rivillo.
770 Manuel Durán B.
771 Luis Carrasco.
772 Ramón Obregón Pinto.
773 Ramón Muñoz B.
774 Fco. Córdova R.
775 Eduardo Colman
776 Alfonso Ciuffardi Codelia.
Elena B. de Ciuffardi, Gabriela Besnier Royer.
777 Enriqueta V. del Valle.
Juan Valle.
778 Rigoberto Garrido Saavedra.
779 Natalio López.
780 Eugenio Ortiz P.
781 Gaspar Ortiz Mena.
782 María Corona Maldonado.
783 J. Remigio Díaz C.
784 Manuel Donoso V.
Juana Lara T.
785 Wenceslao Quiroz Cataldo.
786 Lala López O.
787 Fco. Ottone Molina.
788 Gerónimo Rojas.
789 Juan de Dios Rivas.
790 Natalio Bustos N.
791 E. Villanueva V.
792 José Gutiérrez
793 Ramón Claramunt H.
794 Enriqueta de la Cuadra.
795 Andrés Simón Vignes.
796 Carlos Pérez S.
Jevosia Garrida.
José M. Rodríguez.
Mercedes Iturriaga.
797 María V. de Vergara.
798 Jorge Rojo S.
799 Manuel Vergara.
800 Pedro Córdova.
801 Sara Castillo R.
802 Olga Nicolais de Vigny.
803 Alfredo Garea Arnaiz.
804 Roberto Crisóstomo Torres.
805 Carmela F. de Arzolas.
806 Ana Luisa Bustos de B.
807 Emiliano Zelada G.
808 Filomena Gallegullos.
809 María Teresa Guzmán.
Raúl Ahumada Cordero.
810 Fernando E. López.
Enrique López.
811 Alvaro Guzmán Q.
Mercedes Chamorro.
812 Alfonso Aguilera Parraguez.
813 Juan Gálvez Mackenzie.
814 Luis Miranda Garrido.
815 Carlos Silva R.
Ana Silva R.
816 Pedro E. Mery Berríos
817 Bernardo H. Muñoz
818 Juan 2.o San Martín.
819 Antonio Santos B.
820 Ana L. Hermosilla.
Sofía Rojas M.
821 Angela de Demarchi.
822 Rafael Demarchi.
823 Ramón Piña M.
824 Manuel Herudez L.
825 Guillermo Haendel.
826 Manuel Fco. Barrera.
827 Omar Ibar K.
828 Alejandro Morales Feror
829 Manuel Tapia A.
Salustio Soto G.
830 Luis Correa B.
831 Alfonso Labbé M.
832 Ricardo Villegas J.
833 Juan de la Cruz Brizo.
834 A. López C.
835 Crisólogo Venegas Salas.
Arturo Venegas Salas.
836 Manuel Valenzuela.
837 Josefina M. Aedo.
838 Andrés de Anchaca F.
839 Rosa Olmedo Barrera.
840 Benito Zamorano A.
Luisa de Zamorano.
841 Emma de Ortúzar.
842 Víctor Contreras C.
843 Samuel Vargas T.
844 Ramón Labbé Fernández
845 Fermín Barpuez C.
846 Angel C. Moraga L.
847 José A. Córdova.
848 Miguel Pino Orellana
849 Albina Astorga.
850 Manuel Ahumada.
José Giralt Roset.
851 Carlos Vanzulli C.

SABADO 17

851 José Vanzulli C.
852 Juan Fco. Moja C.
853 Pedro Lira Carvajal.
Zunilda Lira Carvajal.
Leonidas Lira Carvajal.
Matilde Duarte de S.
Eufemio Parra M
Judith Medina S.
Irma Núñez A.
Olga Santibáñez D
Ernesto Bustos R.
Luis Ruiz D.
Pedro Lia Lira.
854 Roberto Belmar P.
Aurelio Belmar Puelma.
855 Aurelio Oróstica M.
856 Antonio Almeyda.
857 Luis Ruiz G.
858 Dolores Girón v. de Folch.
859 Aaron Elbelman.
860 Mercedes Ureta de Urmeneta.
861 Luis E. Casanova Q.
863 María Monetta.
864 Juan Leonardo Aguirre
865 Moisés Venegas U.
866 Sara de Baltransky.
867 Alberto López Barros.
868 Benjamín Rodríguez B.
María S. de Quezada.
Leonor Quezada S.
869 Luis Alonso.
José Alonso.
870 Antonio Saffie H.
871 Graciela T. de Piga.
872 Enrique Alvarado Varas.
873 Juan Brieba Bartolomé
874 Elisa Gómez v. de V.
875 Elsa Marina Valtierra.
876 Leopoldo Rosendes.
877 Ida C. de Herrera.
878 L. Humberto Sandoval G.
879 Mercedes González.
880 Antonio Rotto.
881 Luis Alegría.
882 Jorge Vargas Martínez.
883 Aída Ascui C.
884 Juan de Dios Carrasco Jara.
885 Julio Nallar H.
886 Fulgencio García.
887 José Desimone V.
890 Domingo Novoa.
891 Emma Garrido.
892 Osvaldo Rosales A.
893 Mercedes Durán D.
894 Marta Ulloa Cornejo.
Flor María Aguilera.
Mercedes Pérez Cornejo.
895 Dolores B. de Arancibia.
896 Antelmira Díaz G.
897 Gabriel Garrido Peralta.
898 Armando Arellano H.
899 Yolanda Meezs Ahumada.
900 Adolfo Medina Gutiérrez.
901 Tulio Banderas L.
902 Juan Sánchez R.
903 Julia Durán O.
904 Isabel Cerda D.
905 Benjamín Morales.
906 Angelina Araneda Droguett.
907 H. T. Frech Davis.
908 Víctor Marchant.
909 Celia Fierro Mardones.
Sara Cepeda.
Ignacio Tapia.
Elvira de la Fuente.
910 Ricardo Fritis C.
911 Roberto Labra M.
912 Alberto Briceño J.
913 Filiberto González Naseon.
Cecilia Iturga Núñez.
914 José Manuel Guzmán.
Fco. Díaz Vidal.
915 Luis A. Cortés.
916 Arturo Erazo Jara Quemada.
917 Emilia Rico.
918 Anna Petre de Vergara.
919 Jesús Bobadilla S.
Sara Carreño C.
920 J. Elealcagui G.
921 Rafael Aceval.
922 Carlos Greve Aedo.
923 Ramírez Aranda Hnos.
924 Arturo Sánchez K.
925 P. Valenzuela.
Enrique Valenzuela
926 Blanca Benvenuto.
Guillermo Bravo V.
Jorge Bravo B.
Blanca Bravo B.
927 Aída O. de Benedicto.

Cía. Nac. de Comercio y Propiedades - - -

AGUSTINAS 1199

LA COLMENA

ESTADO, DEL N.o 37 AL 53

En vista del enorme éxito de nuestra baratura, continuamos vendiendo con las mismas rebajas de precios

FAJA en cotí de pelo, especial para jovencitas.....$ 14.80
FAJA, nuestro popular modelo para la silueta actual, confeccionada en cotí de hilo y elástico muy firme.....$ 2.80

FAJA de elástico muy resistente, de una sola pieza, produciendo una silueta bien definida $ 35.00
FAJA de elástico clase superior, el modelo ideal para reducir las caderas.....$ 51.80

INTERESANTES REBAJAS DE PRECIOS EN NUESTRO EXTENSO E INCOMPARABLE SURTIDO

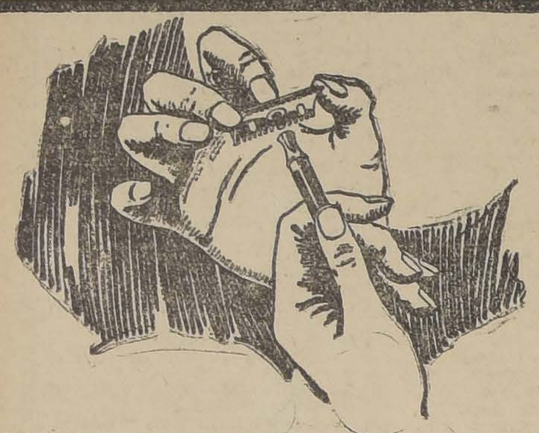

¡Todo el mundo puede tener ahora una Gillette!

AHORA todo el mundo se puede dar el lujo de afeitarse cómoda y rápidamente con una Gillette. Es un placer que se ha extendido por todas partes.

Para apreciar sus ventajes, vea esta nueva navaja de seguridad Gillette, enchapada en oro, que se ofrece junto con una cajita para guardar las hojas, también enchapada en oro, en un atractivo estuche.

Compre Vd. una. Usela. Así verá por qué se cuentan por millones los que prefieren la Gillette a cualquiera otra navaja de seguridad.

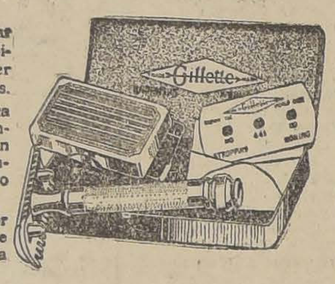

Para que la afeitada sea perfecta exija que le den navajas y hojas Gillette legítimas.

Navaja de Seguridad

Gillette

Carbón Espino lo mejor $ 14

Quillay extra, $ 9; paja para barro colisa, $ 6; pasto para establos, clase extra, lo mejor 100 kilos, $ 8.50. Afrecho, afrechillo, precio Molino, ofrece:

LA GRANADINA

Teléfono 113, oficina Parque. Av. Matta

A domicilio.

CONSULTORIO PARA

Perros, Gatos y Aves

Doctor L. Schmidt Herman, Veterinario especialista, Monjitas 780. Teléfono 3649.

Hora: 2 a 7 P. M.

Consulta.....$ 6.00
Aves.....3.00
Ambulancia, ida y vuelta.....5.00
OPERACIONES en GENERAL

Veterinario y Practicantes

para la atención de animales mayores, a las haciendas y a la ciudad.

LABORATORIOS REMEDIOS

IMPRENTA

establecida 10 años, clientela propia, plena producción, maquinaria moderna completa. vendo por enfermedad de su dueño, toda clase de facilidades.

TOCORNAL 544

FABRICACION DE CAJONES

Y JABAS PARA FRUTAS

Tenemos para entrega inmediata Cajones Vineros y Litreros.

"LA REPUBLICA"

BARRACA Y FABRICA

DOMEYKO 2354.—TELEFONO 182, PARQUE

Fierro Acanalado Galvanizado

PARA TECHO N.° 24

DE 6, 7, 8, 9 Y 10 PIES, DE PRIMERA CALIDAD MARCA "CORONA"

OFRECEMOS A $ 59.50 QUINTAL

CABALLETES, CAÑONES Y CANALES, A PRECIOS BAJOS

845 - MONJITAS - 845

CASILLA 383.—TELEFONO 1094.

Concurso

Llámase a concurso para proveer los siguientes puestos en las Escuelas Normales que se indican:

ESCUELAS NORMALES DE HOMBRES

COPIAPO: 14 horas de Matemáticas.
COPIAPO: 11 horas de Francés.
CURICO: 11 horas de Francés.
CHILLAN: 12 horas de Música.
VICTORIA: 10 horas de Dibujo.

ESCUELAS NORMALES DE MUJERES

SERENA: 24 horas de Historia y Geografía y Educación Cívica.
SANTIAGO N.o 3: 6 horas de Higiene.
SANTIAGO N.o 8: 12 horas de Economía Doméstica.
TALCA: 5 horas de Educación Cívica.
PUERTO MONTT: 11 horas de Francés.

Una plaza de profesor de la Escuela Nocturna anexa a la Normal de Valdivia y otra plaza de profesor de Dibujo de la misma Escuela Nocturna.

Una plaza de profesor de Dibujo de la Escuela Nocturna anexa a la Normal de Talca; y

Una plaza de profesora de la Sección de Párvulos.

Los interesados deberán presentar sus títulos y demás antecedentes a la Dirección de la Escuela Normal respectiva o a esta Dirección General (Visitación de Escuelas Normales) antes del 24 del actual.

EL DIRECTOR GENERAL DE EDUCACION PRIMARIA

15—A

HERNIAS

Bragueros, elásticos, fajas con pelotas neumáticas, piernas, brazos artificiales, aparatos ortopédicos, muletas.

Chappuis y Theoduloz

ARTURO PRAT 340, CASILLA 409

Unicos Especialistas en Chile

Propuestas Públicas

Se piden por el Ministerio de Justicia para la provisión del rancho a los reos de los establecimientos penales de hombres de la República, en conformidad al Decreto Reglamentario N.o 665, de 23 de Mayo de 1922 y al Decreto Supremo N.o 772 de 31 de Marzo último.

Se abrirán el 23 de Abril, a las 3 P. M., en la Secretaría, en las Intendencias y en la Gobernación de Magallanes, donde pueden consultarse las bases.

EL SUB-SECRETARIO.

SEÑORA LEHMANN

PARQUE FORESTAL 384

NECESITA SABER DIRECCION DE

OLEGARIA VALENZUELA

URGENTE

PUERTAS VENTANAS

-: GALERIAS y PERSIANAS :-

Se hacen en todos estilos

Gran surtido permanente de puertas y ventanas
Maderas en bruto y elaboradas
Tablas para piso, cielo y zócalos

RAULI, LAUREL y LINGUE OFRECE LA

Barraca y Fábrica "La República"

DOMEYKO 2354 - TELEFONO 182 PARQUE

Despacho Rápido a Provincias

La Legítima

— de la —

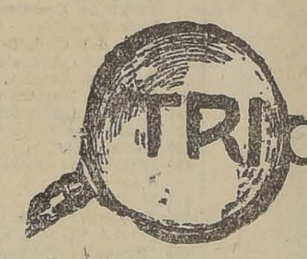

CALCINE

Se comprueba [illegible] nando los frascos que [illegible] ben llevar la etiqueta [illegible] garantía con la firma [illegible] los concesionarios.

Dicha etiqueta va colocada al respaldo de las cajas sin este requisito la falsificación del producto es muy probable.

Exíjase con insistencia la firma de garantía.

Fórmula: Carbonato de Cal, Fosfato de Cal, Magnesia Calcinada.

LABORATORIO DEL

Nitro-Ozona

(MARCA DE FABRICA REGISTRADA)

AVISAMOS AL PUBLICO QUE EL 1.o DE ABRIL SE TRASLADO A

MERCED 456

CATECISMO NITRO-OZONA SE REMITE GRATIS A QUIEN LO PIDA

Dirección: Correo, Casilla N.o 832

Ventas por mayor y menor Laboratorio, DAUBE y Cía. y principales boticas

N.o

SOCIEDAD EXPLOTADORA

— DE —

TIERRA DEL FUEGO

DIVIDENDO PROVISIONAL N.o 61

Desde el Martes 6 de Abril se pagará el dividendo provisional de tres chelines por acción, acordado por el Directorio.

El pago, en moneda corriente, a los accionistas que no pidieron Letras sobre Londres, se hará a razón de $ 5.57 por acción, lo que corresponda al cambio de $ 39.50 por libra esterlina, fijado en conformidad del aviso anterior, descontado el impuesto sobre la renta de 6 o|o.

Valparaíso, 23 de Marzo de 1926.

EL DIRECTOR-GERENTE.

Oficina de la Agencia en Santiago. Moneda 1109

13—A

LINGUE Y RAULI

PARA PISO, MUY SECO 1x2 1|2 Mach., $ 0.80 c|u. OFRECE:

BARRACA Y FABRICA "LA REPUBLICA"

DOMEYKO 2354, TELEFONO N.o 182 (PARQUE)

Propuestas Públicas

Se piden por el Ministerio de Justicia para la provisión del rancho a los reos de los establecimientos penales de hombres de la República, en conformidad al Decreto Reglamentario N.o 665, de 23 de Mayo de 1922 y al Decreto Supremo N.o 772 de 31 de Marzo último.

Se abrirán el 23 de Abril, a las 3 P. M., en la Secretaría, en las Intendencias y en la Gobernación de Magallanes, donde pueden consultarse las bases.

EL SUB-SECRETARIO.

ACCIDENTADOS!

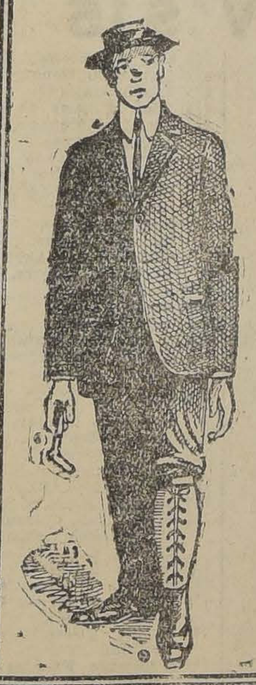

SEÑOR ACCIDENTADO:

Si usted ha perdido una pierna o un brazo, no pierda su tiempo en reemplazarlo.

El INSTITUTO ORTOPEDICO ALEMAN es el único establecimiento en Chile que tiene [illegible] especialistas Ortopédicos de Alemania.

Antes de mandar hacer su miembro artificial, sírvase [illegible] muestrarlo en nuestro establecimiento.

SAN ANTONIO 34[illegible]

PROTESIS: Piernas, Pies, Brazos y Manos, según los últimos adelantos de la ciencia después de la guerra.

FAJAS: de todas clases, para estómago caído, riñones flotantes, obesidad, etc., etc., hechas y sobre medida, según receta médica.

Corsés Ortopédicos, Bragueros, Enderezadores para la espalda, Plantillas para pies planos, Medias elásticas para várices, etc., etc.

Aparatos de Corrección y para Luxación Etc.

CATALOGO A LA DISPOSICION DE LOS INTERESADOS

16—A.

CARMEN 315

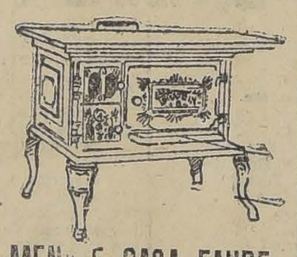

MENAJE CASA FAURE

N|O

PROPUESTAS PUBLICAS

Pídense propuestas públicas para el aprovisionamiento de los siguientes útiles y arreos de montar para el uso de las policías fiscales durante el presente año:

Aciones, bandoleras, cinturones de infantería y de caballería, correajes (compuestos de cabezadas, riendas largas y cortas), estrellas para cascos, pretales, sillas de montar completas y sobre-cinchas.

Bases y antecedentes en la Dirección General de Policías, en la calle del Cerro N.o 143.

Las propuestas se abrirán en la misma Dirección, el 23 del presente, a las 3 P. M.

DIRECTOR GENERAL.

23—A

COMPAÑIA CHILENA DE TABACOS

DIVIDENDO PROVISORIO

Desde el día 23 del actual se pagará a los señores accionistas por las oficinas del BANCO ANGLO SUD-AMERICANO LTDO., en VALPARAISO Y SANTIAGO, y por las sucursales de esta Compañía en el resto del país, un dividendo provisorio de $ 2 por acción. El REGISTRO DE ACCIONISTAS quedará cerrado desde el 13 al 23, ambos inclusives.

Valparaíso, 12 de Abril de 1926.

EL DIRECTORIO.

VIGAS DOBLE T. y canales

Ofrece surtido completo

Barraca Camilo Pizarro

Nataniel 469. Tel. 271, Parque

¡PIELES!

Semana de Gran Liquidación.

OFREZCO A LA SOCIEDAD MI GRAN STOCK DE PIELES CONFECCIONADAS CONFORME A LAS ULTIMAS NOVEDADES DE PARIS

Esta liquidación es de verdad por no serme posible atender este ramo de mis negocios. Para la más pronta liquidación he instalado una sección en mi mueblería de Bandera 125, donde Ud. encontrará cuanto guste en materia de pieles, recibidas del extranjero en los últimos días.

Encontrará en pieles finas Topo legítimo, Bezon, Nutria de Australia, Nutria Hudson, Marta Francesa, Petit gris, Astracán legítimo, etc., etc.

Compre en mis establecimientos pieles de última novedad y que realizo para concluir esta sección de mis negocios.

PARA SUS COMPRAS DIRIJASE A LAS FLECHAS LACRES QUE ENCONTRARA EN

SAN DIEGO N.° 31 Y BANDERA 125

— PRECIOS BAJISIMOS —

CASA DAVID COHEN.

Necesito 2 vendedores competentes en el ramo de pieles,. Buenos informes.

CON GRANDES FACILIDADES DE PAGO

Ofrece ternos y sobretodos la COOPERATIVE SASTRERIA, AGUSTINAS 877. Casimires importados, forros de primera, corte irreprochable.

NO OLVIDARSE

877 — AGUSTINAS — 877

LA PAPELERIA HOREAU

ESTADO 134

Acaba de recibir un selecto e interesante surtido en papeles pintados. Colores y dibujos de gran gusto.

— PRECIOS SIN COMPETENCIA —

Mil quinientos footballistas participan en las contiendas de ayer

RESULTADOS OFICIALES DE LOS CAMPEONATOS DE APERTURA DE LAS DIFERENTES LIGAS LOCALES

Con todo entusiasmo se verificaron el día de ayer en las diferentes canchas oficiales de la capital, las reuniones anunciadas por los campeonatos de apertura de las Ligas, torneos que tienen por objeto conocer los elementos que intervendrán en las competencias ordinarias del año.

Por el campeonato de apertura de la decana

Buena concurrencia acudió a la cancha de la Escuela de Medicina a presenciar los partidos anunciados por el campeonato de apertura de la Asociación de Football de Santiago.

EL GIMNASTICO VENCE AL 5 DE ABRIL

Se inició la reunión a las 2.15 P. M. con el partido entre el Gimnástico y el 5 de Abril, ante el árbitro señor C. Valenzuela. El lance era de definición, pues el Domingo pasado habían igualado posiciones a un tanto. Alcanzaron a jugar tres períodos complementarios. En este último el gimnástico logró el goal de la victoria, como consecuencia de un precioso cabezazo del jugador Vargas.

EL BRIGADA CENTRAL ELIMINA AL PRAT

Bajo las órdenes del árbitro señor Felipe Horta se desarrolló a continuación el lance entre el Brigada Central y el Prat.

Durante el primer período el match fué equilibrado, sin score.

Momentos después de reiniciada la contienda se produjo un corner contra el Prat que fué servido en forma muy ajustada. Uno de los zagueros del Prat trató de desviar el balón, pero lo hizo con mala suerte, impulsándolo hacia su propio arco. En esta forma ocasional el Prat quedó eliminado del campeonato.

Minutos después se produce un ataque a fondo del Brigada. El centro delantero Arévalo carga violentamente al arquero Sepúlveda, estando éste sin el balón, dejándolo seriamente lesionado. El juego se suspendió por este motivo cerca de 15 minutos. El árbitro hizo retirar de la cancha al jugador responsable, lo que fué aplaudido. Es la única forma de mantener la disciplina, comenzar desde principios de la temporada sancionando con energía las acciones bruscas.

EL GUACOLDA VENCE AL GIMNASTICO

Por ausencia del árbitro titular señor Francisco Viveros dirigió la contienda de fondo entre el Guacolda, y el Gimnástico, el señor C. Valenzuela, interviniendo los siguientes jugadores:

Gimnástico: Nelly; Gentes, Germain; C. Bascuñán, Contreras Cortés; O. Bascuñán, Hevia, Vargas, Aránguiz, Cuevas; Bilbao, J. Rojas, V. Morales, Trivilio, E. López; F. González, U. Sánchez, Donaire; L. Gómez, R. Sánchez González.

Guacolda.

El partido, desde sus comienzos, tuvo alternativas interesantes, por su movilidad y equivalencia de fuerzas.

Durante el segundo período el Guacolda tuvo dos oportunidades para abrir la cuenta, ante dos sucesivos ataques de su ala izquierda, muy bien dirigidos por el puntero Bilbao. Ambos guardavallas tuvieron varios momentos de apremio de los que siempre salieron airosos.

Llegó el término del tiempo reglamentario sin que se abriera la cuenta.

Tan pronto se inició el complementario, el Guacolda atacó a fondo. U. Sánchez entregó a Bilbao y éste a J. Rojas, quien, desde 12 metros, envió un precioso tiro que Melly no alcanzó a detener.

En conformidad a las bases tan pronto se produjo esta jugada, el árbitro dió por terminado el lance con el triunfo del Guacolda por la cuenta mínima.

En los Campos de Sports de Ñuñoa

Con un extenso y variado programa de partidas inició en el día de ayer sus actividades la Liga Metropolitana de Deportes en los Campos de Sports de Ñuñoa.

El campeonato de iniciación de temporada congregó a un numeroso público que siguió en todas sus fases las alternativas de las numerosas partidas realizadas.

Minutos después de las 2 P. M. se dió comienzo al programa simultáneamente en las tres canchas del Estadio.

En el field número 1 correspondió empezar la tarde deportiva a los primeros conjuntos de los clubs Gold Cross y Lautaro Atlético, bajo la dirección del árbitro señor Vargas.

La contienda, desde su iniciación, fué en extremo movida, pero a partir de la mitad del primer período, los segundos empezaron a defeccionar ya que sólo estaba compuesto por ocho jugadores, por lo que los golderosinos pudieron dominarlos francamente hasta el final, marcando el score cuatro tantos a su favor por cero.

Inmediatamente después se presentaron los cuadros superiores del Nacional y Audax Italiano, los que desarrollaron un lance carente de buenas jugadas.

Salvo una que otra combinación en que predominaban los nacionales, finalizó el primer período con un tanto a favor de los italianos, resultado de un tiro penal.

En la segunda etapa, se desarrollaron las mismas características de juego hasta minutos antes de finalizar, en que ambos equipos obtuvieron un goal cada uno, terminando, en consecuencia, con el triunfo del Audax por dos tantos contra uno.

Bajo la dirección del árbitro señor Malbrán debieron jugar los equipos del Britania I. y Miraflores 1, pero la inasistencia del primero de los nombrados dió motivo para que el Miraflores pasara el goal reglamentario.

En seguida actuaron las escuadras superiores del Lenin y Río de Janeiro, lance que logró ser equilibrado en sus dos etapas por lo que hubo de verificarse un complementario de diez minutos, durante el cual, el Lenin se anotó el tanto de la victoria.

A cargo de los cuadros del Santiago Rangers y Santiago National, este último, con ocho hombres, se enfrentaron a continuación.

Tarea fácil fué para el Rangers esta partida ya que su contendor poco podía hacerle por la causa arriba anotada, por lo que al finalizar la brega el score marcaba tres goals a su favor por uno del National.

Finalmente hicieron acto de presencia los conjuntos del Escuela Normal y 1.o de Mayo Juvenil, bajo la dirección del señor Saldías.

El encuentro se inició con todo entusiasmo por ambos lados, correspondiéndole a los normalistas abrir la cuenta a los quince minutos de juego.

Este contratiempo no desanimó a los del 1.o de Mayo, cuya línea delantera puso en repetidas ocasiones en duro trance a la valla estudiantil, pero la buena labor de su defensor anuló toda tentativa de empate.

Durante la segunda parte del lance, los jóvenes normalistas se hicieron dueños de la situación y es así como mediante una acción de conjunto muy estimable, aumentaron la cuenta a tres tantos más, minalizando con cuatro goals contra cero.

Esta fué, sin duda, la mejor partida de la tarde, por la rapidez con que actuaba cada contendor como por el entusiasmo de que hicieron gala. Lógicamente el triunfo correspondió al que supo ser más armónico en sus líneas.

Simultáneamente con estos lances, en la cancha número 2 se verificaron las que consignamos a continuación:

Dirigidos por el señor L. Victoriano, jugaron a primera hora los cuadros superiores del 1.o de Mayo y Morning Star.

La brega se desarrolló con mucho interés, viéndose jugadas meritorias.

Minutos antes de terminar el tiempo reglamentario, el 1.o de Mayo logró vencer la tenaz resistencia de su contendor y obtener el tanto del triunfo.

El encuentro entre los cuadros del Small Star y Mc-Kay fué reñido y durante su período reglamentario no hubo score, por lo que se jugaron los complementarios de 10 minutos, en el segundo de los cuales el Small Star colocó el goal de la victoria.

Una movida e interesante contienda fué la que se efectuó entre el Magallanes B. y el Eleuterio Ramírez I.

A pesar de que el Eleuterio Ramírez presionó más insistentemente, sus colores quedaron eliminados de la competencia dos minutos antes de finalizar, en que Salleres venció la valla de este club con un tiro esquinado.

El Victoria National, club seleccionado de Puente Alto, se enfrentó al Capitán Prat, encuentro que se caracterizó por las buenas jugadas desarrolladas.

El final sorprendió vencedor a los colores del Victoria, por dos goals contra cero.

Por la serie B se presentaron el Primavera I y Río de Janeiro II a dirimir superioridades, en cuyos 30 minutos de juego se vieron acciones interesantes, terminando con el triunfo del Primavera por dos goals contra cero.

Por no presentarse el Zenteno I en su match contra el Nacional II, el árbitro ordenó colocar el goal reglamentario al primero.

Una movida contienda fué la desarrollada entre los primeros cuadros de los clubs Tocornal y Estrella Marina, durante cuyo tiempo reglamentario no hubo score, por lo que hubo de efectuarse un complementario de 10 minutos, en que el Tocornal pudo obtener el tanto del triunfo.

El Victoria de Chile I obtuvo los honores de la jornada por dos tantos contra cero en su lance contra el Small Star II durante el tiempo reglamentario, entrando inmediatamente después a actuar el Celta y el Morning Star II, match que se prolongó por espacio de tres complementarios, al final del cual el Morning Star colocó el tanto de triunfo.

Una brega del más alto interés fué la desarrollada entre el ports Francais I y el Mc-Kay II en la cancha N.o 3.

Dos minutos después de iniciarse el encuentro un avance sostenido por la línea de ataque de los franceses, dió oportunidad a éstos para colocar un tanto que motivó una mayor movilidad a las acciones del contendor, obligando a la defensa francesa a desplegar todos sus recursos para no ver batida su valla.

Poco antes de darse término a la contienda, los franceses obtuvieron un nuevo goal con cuyo resultado finalizó.

El segundo cuadro del 1.o de Mayo colocó el goal reglamentario al Escuela Normal II por no presentarse a la cancha.

Se puso fin al programa de la Liga Metropolitana con el match entre el Britania II y el Unión I, lance que terminó en su período reglamentario con un empate a un tanto, por lo que se jugó un complementario que no alteró el score; pero debido a lo avanzado de la hora se suspendió para otra oportunidad.

EN LA MAÑANA

En los mismos terrenos arriba nombrados se verificaron cuatro encuentros por la segunda serie del Campeonato, cuyos resultados fueron los siguientes:

Remington I (2) v. Lautaro II (1).

Unión Santa Elvira I (1) v. Santiago Rangers II (0).

Lenin II (1) v. Gold Cross II (0).

1.o de Mayo Juvenil II (1) v. Santiago National II (0).

El campeonato de apertura de la Liga Nacional Obrera

En las canchas del Germinar se verificaron en la tarde de ayer las partidas oportunamente anunciadas que correspondían a la segunda rueda del Campeonato de Apertura de la Liga Nacional Obrera.

Una numerosa concurrencia asistió a presenciar las contiendas, cuyos resultados damos a continuación:

En la cancha N.o 1 se midió, a primera hora, el Adolfo Schlock con el O'Higgins, encuentro que resultó movido, logrando imponerse los representantes del Schlock por dos tantos contra uno.

En la cancha N.o 2, a la misma hora que el anterior, se midieron los equipos del Acevedo y Luz Porvenir.

Este match fué de mucho interés y tras una reñida lucha, venció el Acevedo por la misma cuenta del anterior.

El Simpson pasó el tanto reglamentario al Victoria Royal, que no se presentó.

El Unión de Caldereros se impuso por la cuenta mínima sobre el Vista Hermosa, después de una lucha de interés.

Finalmente, le correspondió actuar al Teniente Godoy con el Schlock, vencedor del primer encuentro. Este match terminó con el triunfo del primero de los nombrados, por dos goals contra uno.

Por la Liga Infantil de Football

La cancha Independencia 1499, estuvo durante el día de ayer muy animada con motivo de la inauguración del Campeonato de Apertura de la Liga Infantil.

El resultado de la primera rueda fué el siguiente:

Primera División

El Guillermo Guzmán venció al Unión Argentina por la cuenta mínima.

El Huracán se anotó el punto reglamentario sobre el Prat.

El Wanderer venció al Tocornal por dos tantos contra cero.

El Magallanes venció al 5 de Abril por un tanto contra cero.

El Audax Italiano se anotó el tanto reglamentario sobre el La Cruz.

El Michimalongo venció al Carioca por un tanto contra cero.

Segunda División

El Prat y el Guillermo Guzmán empataron a cero goal, después de tres complementarios.

El Chiloé venció al Santos Dumont por un tanto contra cero.

El Sports Francés y el Carioca igualaron posiciones a cero tantos.

El Wanderer venció al 5 de Abril por dos tantos contra cero.

El Michimalongo se anotó el tanto reglamentario sobre el La Cruz.

En la cancha Santa Laura

En la cancha del Estadio Santa Laura se verificó ayer el amistoso concertado entre el equipo de honor de la Unión Deportiva Española y el del Jorge V.

Esta partida en sus comienzos fué de interés, llegando los contendores en empate a tres tantos hasta la mitad del segundo tiempo; pero luego Sánchez marca un tanto a favor de los rojos obteniendo en seguida cuatro más. Se finalizó, pues, el encuentro con ocho tantos a favor de la Unión contra tres que obtuvo el Jorge V.

En la cancha Independencia N.o 2

En la mañana de ayer se verificaron en la cancha Independencia N.o 2 los amistosos concertados entre el Brigada Central II y III con el Independencia Juvenil I y II.

En el encuentro entre el Independencia I y el Brigada II venció éste por dos goals contra uno.

El Brigada III colocó cuatro tantos contra dos al segundo del Independencia.

En la cancha del Santiago

En este terreno se efectuaron ayer los partidos amistosos concertados entre los equipos del Santiago y Borgoño.

En la mañana jugaron los terceros cuadros, venciendo holgadamente el Santiago, por siete tantos a cero.

En la tarde a primera hora, el segundo equipo del Santiago, venció nuevamente por cuatro goals a dos, desarrollándose un buen partido.

El lance de fondo a cargo de los primeros equipos fué una hermosa academia de foot-ball, donde los equipos se concretaron a hacer juego de combinación.

Ambos cuadros presentaron nuevos elementos, que demostraron ampliamente sus aptitudes, dándose término al encuentro sin vencidos ni vencedores.

L A W N - T E N N I S

LUIS TORRALVA VENCE EN EL TORNEO DE SINGLES DEL CAMPEONATO DE SEMANA SANTA

En la mañana de ayer se verificó en la cancha principal del International Sporting Club, el match final del torneo de singles sin handicap, correspondiente al campeonato de Semana Santa, organizado por esta prestigiosa institución.

Definieron el concurso los hermanos Luis y Domingo Torralva, en presencia de numerosa y selecta concurrencia.

La victoria, después de una contienda memorable, correspondió a Luis Torralva, por la cuenta de 4-6, 6-4, 6-4, 6-3.

El campeón de Chile reveló, una tranquilo y seguro, mediante colocaciones de fondo, y su poderosa actividad en la red y a media cancha.

Domingo fué también un digno rival, y supo mantener constantemente el interés de la brillante brega.

Ambos concursantes fueron largamente aplaudidos y felicitados.

ATLETISMO

CLUB ATLETICO UNIVERSITARIO.—Cita a junta general para el próximo Miércoles, a las 9 P. M. en "El Diario Ilustrado".

Tabla: Elección de directorio para 1926.

CLUB PEDESTRE PIETRO DORANDO.—Se nos pide citar para hoy en Agustinas 1037, a las 8 P. M., a los siguientes atletas: Manuel Madrid, Luis Silva, Juan Maldonado, Ramón Aliste, Efraín Silva, Juan Candia, Humberto Ubilla, Armando Dotte, Humberto Ramírez, José González, Guillermo Núñez, Samuel Morales, Fernando Acuña, Juan G. Acuña, Carlos Herrera, Eliseo Zúñiga, José Farías, Pedro Arancibia, Miguel Astudillo, Custodio Mira, Francisco Molina, Manuel Aguilera, José Gutiérrez, Juan Troncoso, Juan Moraga, Enrique Flores y todos los corredores de fondo de este club.

FOOT-BALL

5 DE ABRIL F. C.—Habiendo dejado de existir el señor Miguel Opazo Rojas, deudo cercano del presidente del club, señor Carlos Miranda, el 5 de Abril F. C. invita a todos sus asociados para asistir a los funerales que se verificarán hoy Lunes a las 9 A. M., desde Nataniel 1854.

BASKET-BALL

La presentación de basket-ball femenino en el Campo Deportivo "Jorge Matte"

Con la asistencia de numeroso público se verificó ayer Domingo la fiesta deportiva organizada por el Jorge Matte, en celebración del primer aniversario de la inauguración del campo deportivo que posee en la calle Concepción 1366.

Se dió comienzo al acto con un buen partido de basket ball femenino entre los equipos Fresia y Guacolda, los cuales hacían su presentación en la presente temporada. Sirvió de referee el señor Diego Pozo.

Después de lucir un buen número de jugadas que revelaban el estado bastante satisfactorio de su entrenamiento, hecho bajo la dirección de la señora María de Prado y de los socios señores Pinasco, Pizarro y Bodini, se cerró la cuenta con un empate a 16 puntos.

La presentación de estos equipos dejó muy buena impresión, tanto por la calidad del juego mismo, como por la presentación de las jugadoras, que lucían trajes vistosos y de muy buen gusto.

Después de la partida de basket ball femenino, vino un match de volley ball, entre los primeros equipos del Club, el cual fué muy de agrado de la concurrencia.

Finalizó la reunión con un partido de basket ball entre los cuadros de honor del Cuerpo, que, por cierto, fué muy aplaudido.

Al darse comienzo a la reunión social, se hizo entrega por el presidente del club, al entusiasta socio del Jorge Matte, señor León Rubio Bórquez, de un hermoso trofeo y de un artístico diploma de honor, por la entusiasta labor que ha efectuado por la construcción de la cancha, cuyo aniversario se celebraba. Contestó el festejado, en bellas frases, agradeciendo el homenaje que se le tributaba, y prometiendo seguir bregando por el progreso cada vez mayor del club y de sus actividades.

Finalizó la tarde con un animado baile social.

Fierro acanalado

GALVANIZADO Y NEGRO

de 6', 7', 8', 9' y 10', marca Ancla y Aguila, de primera calidad, ofrece a precios fuera de competencia.

BARRACA DE FIERRO

S. SACK

BANDERA 827

Teléfono 3409, Casilla 2833

LA LEGITIMIDAD DEL

Neo-Salvarsan

A BASE DE ARSENICO

Elaborado por la I. G., Farbenindustrie Aktiengesellschaft Farmaceutische Abteilung Leverkusen ex-Meister Lucius y Bruning Hoechst; se acredita con la siguiente etiqueta en rojo:

A | Es propiedad de la Liga Chilena de Higiene Social Santiago de Chile

Las letras A, B, C, D y F, corresponden a las dósis de 0,15, 0,30, 0,45, 0,60, 0,75 y 0,90, respectivamente. Hacemos presente al CUERPO MEDICO, DUEÑOS DE FARMACIAS Y PUBLICO EN GENERAL, que los únicos importadores para Chile del producto genuino, es la

LIGA CHILENA DE HIGIENE SOCIAL

Bandera 166. Casilla 3057.

Santiago de Chile S. A.

PALABRA ENIGMATICA PREMIADA

QUE QUIERE DECIR:

RAG

Las mejores respuestas son premiadas con

DIEZ PREMIOS

en valor de 100, 80, 60, 40, 20 y 5 premios de a 10 pesos.

Remítanse las respuestas con nombre y domicilio del remitente bajo "RAG", a casilla 3479. Santiago.

Nuestros impresos de réclame repartidos en público le facilitarán grandemente la descifración.

SOLUCION: MARTES 20 de Abril en las columnas de este diario

PASAN DE 200,000

las figuritas despachadas a uno y otro confin de la República, de

Jiggs — Maggie — Dinty-Moore — Daughter — Chaplín — Jackie Coogan

Fausto — Crisanta — Crispín — Eufrasia — Pibe

Las siguientes firmas están encargadas de la distribución en la capital, de estas hermosas estatuas·

ALEJANDRO R. WALKER.. ..	Ahumada 357.
"LA ANTIGUA LIBRERIA".. ..	Ahumada 355.
H. J. WEBB..	Ahumada 331.
RELOJERIA TIC-TAC..	Compañía 1020.
AGUSTIN ALMARZA y Ca. Ltda.	Galería Alessandri 18-A
RADIO VELKA...	Bandera 180.
CORDONERIA FRANCESA..	Estado 127.
CASA DE NOVEDADES..	Moneda 880.

Precio: $ 15 cada una

Altura: 22 a 25 centímetros

COMPRE UD. un lote o un par y hágase feliz.

Pedidos de provincias y nombramiento agente exclusivo, diríjase a

AMERICAN NOVELTY

CLASIFICADOR 287 SANTIAGO

Madrigal triunfó en el «Raimundo Valdés Cuevas» y Barsaquito en el «Ensayo de Vallas»

El programa ofrecido por el Club Hípico en su reunión de ayer puede calificarse sólo de regular, pues ninguno de los clásicos de que constaba tuvieron el menor interés, así como también las pruebas restantes fueron de escasa atracción, siendo los potrillos los encargados de animar el espíritu de los asistentes, con las luchas finales que ofrecieron en las dos carreras reservadas a ellos.

La concurrencia fué más numerosa que la de la reunión inicial y el tiempo favoreció con una tarde tibia a la fiesta hípica.

En cuanto a la cátedra, anduvo regularmente afortunada. Desde luego, no fué sorprendida con un gran dividendo de proporciones y en las pruebas en donde no triunfó el favorito, el ganador lo fué siempre un animal fuertemente sostenido en las cotizaciones.

Indudablemente que la nota culminante del día la constituyó el triunfo del debutante El Peral en la prueba de potrillos perdedores. En realidad, el final que ofreció este hijo de El Pícaro y Golden Lady, luchando toda la recta con el gran favorito Vasco de Gama, valió por un clásico, pues el público fué presa de un entusiasmo tal cuando los dos productos se empeñaron en la memorable lucha, que al acercarse éstos en el más emocionante "tête a tête" a la raya, las tribunas y populares parecían un asilo de locos.

En lo que respecta a los clásicos, el primero, El Ensayo de Vallas, constituyó una holgada victoria para el favorito Barsaquito y el segundo, el Raimundo Valdés Cuevas, un fácil triunfo para Madrigal.

El clásico de obstáculos pasó casi desapercibido para el público, no así el plano, en donde la presencia de destacados elementos de nuestras pistas, despertó interés en la concurrencia.

Odisea, Agnes y Madrigal contaron con la mayoría de las opiniones desde el principio, las que se acentuaron al cierre del "batting" que dió los siguientes totales a ganador:

Odisea	1530	boletos
Agnes	968	"
Facundina	735	"
Madrigal	700	"
Wu-Li-Chang	373	"
Serenísima	336	"
Minué	150	"
Garete	143	"
Total	4935	boletos

Famosas por 90 AÑOS
ASEGURAN EL FUNCIONAMIENTO NORMAL y COMPLETO de los INTESTINOS
CONSERVANDO EL CUERPO SANO ALARGAN LA VIDA
PILDORAS INDIANAS VEGETALES DE WRIGHT
EN CAJITAS AMARILLAS
Ingredientes que forman la base de la composición de las píldoras de Wright: Ruibarbo, gomaguta, áloe, mandrágora, coloquíntida, pino y cayena.

GLENLUCE Y EL PERAL, ABANDONARON LA CATEGORIA DE PERDEDORES.—PERVAL HIZO SUYO EL PREMIO BUENA RAZA.—

EN LA SEXTA CARRERA SE IMPUSO NOTORIA.—IRLANDES SE ADJUDICA EL HANDICAP DE CLAUSURA

RELACION Y RESULTADOS GENERALES

Las mañosidades de la favorita en las cintas quitaron todo el brillo a la carrera, pues aparte de largar a 200 metros del grupo, cuando se alistaba el lote frente a las cintas, y la pupila del Burlesco rehusaba tomar colocación, pateó a Agnes en uno de sus remos posteriores, hiriéndola de cierta gravedad. El alistador de ésta dió cuenta al juez de partida y este funcionario, impuesto del peligro que podía ofrecer la intervención de la hija de Almirante Sturdee en esas condiciones, ordenó su retiro de las cintas.

En tanto el gallardete había sido izado en la garita del juez de llegada y puestas las cotizaciones en las pizarras. El largador entonces, resguardando los intereses del público, hizo señales con una bandera roja a los comisarios que Agnes no correría, para los efectos de la devolución del dinero a los apostadores de la pupila de Cavieres. Pero el fin de este anuncio no lo comprendieron ni los funcionarios, ni el público, hasta después de largada la carrera, cuando se vió que Agnes no alternaba entre los participantes, lo que se justifica plenamente, pues la partida de los 1,800 metros queda oculta al público, con las mallas de alambre y árboles que separan las canchas de tennis de la pista de carrera.

El "starter", cuando creyó el momento propicio, dió la largada e inmediatamente Minué apareció señalando el rumbo. En persecución del hijo de Altanero II se lanzó Madrigal y en pos de éste se situó Garete. El "leader", haciendo su propio juego, aceleró la marcha desde el primer momento y fué así que muy luego tomaba tres cuerpos de ventaja sobre el pupilo del Stud Bernstein, el que, a su vez, precedía por cuatro largos a Garete, mientras a dos cuerpos de éste quedaban Serenísima y Facundina, casi en una misma línea, precediendo a Wu-li-Chang, que cerraba el grueso del grupo en tanto que Odisea, después de persistente porfía, se resolvía a partir, quedando a cerca de 300 metros de los punteros.

En tanto Minué, sin ser exigido, seguía al frente marcando un tren muy violento, pero sin lograr aumentar la ventaja que en los tramos iniciales había adquirido sobre sus perseguidores. Vino la virada del codo de los 1,100 metros y la anterior situación no varió, notándose sí, en la recta siguiente, un pequeño avance de los rivales que alternaban en los puestos de retaguardia, en especial de Facudina, que si bien mejoró de colocación, quedó allí encajonada.

En la última curva, el puntero pasó arrimado a la empalizada, enfilando en seguida la recta final siempre al mando del pelotón.

Aún no había el "leader" pisado el derecho decisivo, cuando Madrigal cayó resueltamente sobre Minué en un seguro e incontrarrestable avance, movimiento que era, también imitado por Wu-li-Chang.

El pupilo del Stud Bernstein no debió rendir un gran esfuerzo para dar cuenta del pensionista de A. Pérez, que se entregó ante el incontrarrestable empuje del hijo de Last Reason, a cuya merced quedó desde ese momento la carrera.

Doscientos metros para la raya nadie dudaba de la segura victoria del nieto de Diamond Jubilée y entonces la observación del público se concretó a la lucha por los otros puestos del marcador, que resultaba muy interesante.

En efecto, Minué era luego asediado por Wu-li-Chang, a la vez que Facundina buscaba paso por los palos.

Con raro coraje, el ex-leader no cedía en sus posiciones, aun cuando sus enemigos, estimulados al látigo, rendían todos sus esfuerzos por darle alcance. Minué, que había tenido todo el peso de la carrera encima, debió entregarse al final, para caer batido por 1 cuerpo de Wu-li-Chang, el que, a su vez, era precedido por dos cuerpos por Madrigal. El cuarto lugar correspondió a Facundina.

Tiempo, 1.50 2|5.

La otra prueba clásica, que lo era el Ensayo de Vallas, prueba de obstáculos sobre 2,400 metros y con una recompensa de $ 5,000 al ganador, se resolvió con un fácil triunfo del favorito Barsaquito, que a pesar de sus ocho años, se conserva en gran condición.

Dada la partida, Barsaquito apareció al frente, escoltado por Marly y Dineral, quedando más atrás Bolero y Dagmar, con Highlander al fondo, el que fué mejorando paulatinamente de colocación, hasta pasar a ocupar el primer puesto cuando desfilaron por primera vez frente a las tribunas. En tanto, Dineral, del que se decía saltaba muy bien, había rodado en la primera valla.

Highlander corrió en el puesto de avanzada hasta la altura de la curva de los 1,100 metros. Allí fué alcanzado por Barsaquito, que pasó a ocupar el puesto de peligro, seguido de Marly, que también había dado cuenta de Highlander, que era guiado en forma bien poco discreta por su propio dueño.

Ya en la recta final, Barsaquito afianzó sus posiciones y distanciándose poco a poco de Marly, cruzó el disco con tres cuerpos de ventaja sobre el hijo de Burgomaster. El tercer lugar correspondió a Dagmar gracias al obsequio de esta colocación que le hizo el jinete de Highlander, quien, según parece, olvidó que había tercer premio en la carrera y cuando vió que no podía ganar, se arrellenó cómodamente en la silla y de esta circunstancia se aprovechó Dagmar para en la meta sorprenderlo por media cabeza.

Tiempo, 3.4 4|5.

La reunión se inició con el Premio Bética, sobre 1,100 metros y exclusivo para potrancas no ganadoras, prueba en donde la favorita Glenluce obtuvo una laboriosa y estrecha victoria.

La partida no tardó en venir e Italiana apareció luciendo sus colores en el puesto de avanzada, en tanto que segunda se colocaba Clarette, delante de Glenluce. En 4.a término alternaba Croacia, cerrando la marcha My Own.

La puntera no demoró en poner dos cuerpos de luz sobre sus perseguidores y cuando llegó a la curva la vió pegada a la empalizada, no así Clarette, que perdió mucho terreno. Ya en el derecho la leader apareció cortada no menos de cinco cuerpos sobre sus perseguidores y entonces Glenluce fué lanzada en su busca. La favorita, acortando la distancia con toda seguridad, no demoró en dar caza a la hija de Pillastre, emparejando posiciones con ella faltando 150 metros para la raya; pero en los últimos tramos le ofreció una tenaz resistencia, logrando la favorita aventajarla en el disco sólo por media cabeza. Tercera, a 3 cuerpos, Croacia. Cuarta, Clarette.

Tiempo, 1.6 1|5.

Como decíamos al iniciar esta crónica, la segunda carrera ofreció un final poco común correspondiéndole todos los honores de la jornada el debutante El Peral, que produjo una performance sobresaliente, performance que lo perfila como un producto de gran porvenir.

Aprovechando un instante oportuno, el juez largó en carrera al lote de potrillos y El Peral fué el primero en aparecer al frente, moviéndose en cuarto lugar Vasco de Gama, que avanzando por los palos a los 200 metros corridos, estuvo en la misma línea del "leader". Desde ese instante la carrera quedó circunscrita a los dos punteros que empeñados desde temprano en una sostenida lucha, se cortaron dos cuerpos al frente del pelotón que encabezaba Cayumangue, seguido de Mentu Fe, Interview, Calibán, Ford y Pipirigallo, quedando en la última línea Batum, que desde la largada empezó a abrirse hacia la empalizada exterior.

El codo final lo viraron los dos potrillos casi en una misma línea, sin perder una pulgada de terreno. La lucha inicial adquirió en la recta decisiva caracteres de interés excepcionales. A los 200 metros cubiertos del derecho El Peral, que corría en la segunda línea, rebalsó las posiciones de Vasco de Gama, botándole más de un pescuezo de ventaja. El hijo de Burgomaster exigido por su jockey, logró recuperar nuevamente su colocación y obtener una cabeza a su favor. Esto ocurría cuando faltaban 150 metros para la raya. El debutante, dando muestras de calidades únicas de luchador, fué descontando milímetro por milímetro la ventaja que había logrado tomar su rival sobre él, y ante el clamoreo ensordecedor del público en la raya misma lo batió por 1|2 cabeza. El tercer lugar a 3 cuerpos correspondió a Interview, delante de Cayumangue.

Tiempo: 1.6 2|5.

Ocupaba el cuarto lugar en el programa el Premio Buena Raza, handicap sobre una milla, en donde Perillán se anotó una victoria en extremo fácil.

Pubenza punteó en los tramos iniciales, seguida de Gineta II, Filisteo, Altachín, Metrenquil, Foch, Libélula, Perval, Palestro y Picaronera, quedando a la retaguardia Zadorija, que largó rezagada.

A los 200 metros corridos, la puntera fué sustituída por Gineta, que asediada muy de cerca por Metrenquil, cubrió la recta de los 1,100 metros. Al girar el codo final el grueso del lote se abrió, y de esta oportunidad se aprovechó Perval para deslizarse por los palos y aparecer en la recta final, junto con los punteros, no demorando en desprenderse de ellos, para liquidar allí la carrera a su favor. Sin enemigos se fué el hijo de Olascoaga en demanda del disco, el que cruzó con 4 cuerpos de ventaja Libélula, la que a su vez precedió por 1 cuerpo a Altachín. A igual distancia Metrenquil conservó el cuarto lugar.

Tiempo: 1.37 4|5.

A continuación del Clásico "Raimundo Valdés Cuevas", vino el Premio Burgomaster, handicap también sobre una milla, que dió lugar a una estrecha llegada, resolviéndose a favor de Notoria, mientras el favorito Mistigris sólo lograba alcanzar el último lugar del marcador.

Nitchevo tomó desde la salida, a su cargo el gasto del tren, siendo Notoria, Mistigris y ¿Quién Es? los encargados de perseguirlo. Más atrás se movían Liberato, Foguista y Jalea, quedando en los últimos puestos Maremoto y Alárida.

Sin mayores alternativas siguió su curso la carrera y cuando el lote apareció en la recta final, Notoria fué en busca inmediatamente del puntero, a la vez que Mistigris intentaba un avance sin resultados.

El "leader" defendiéndose a rigor de látigo del avance de su enemiga, pudo mantenerse en su primitiva situación hasta 150 metros para la meta, altura en donde Notoria lo dominó. En ese mismo instante surgió ¿Quién Es? del centro del grupo en un tardío avance logrando sólo el segundo lugar a 1 pescuezo de Notoria. Nitchevo conservó el tercer puesto a media cabeza. Cuarto Mistigris. Ultimo Liberato.

Tiempo: 1.38 1|5.

La reunión se clausuró con el Premio, Barsac, handicap sobre 2,300 metros. En él triunfó Irlandés, que parece no sufrir de las dolencias que le atribuía un diario de la tarde del Viernes, pues el hijo de Old Boy ganó en [illegible]tilo.

Puesto el lote en [illegible] Vancouver picó al frente [illegible] tinuación, separado, por [illegible] tancia se escalonaron [illegible] vrolet, La Vedette y [illegible] Después de un claro [illegible] modovar, precediendo por [illegible] pos a Irlandés y cerrando [illegible] cha Perillán. En esta [illegible] el lote por primera vez [illegible]

Esta colocación se mant[illegible] ta pasado el poste de la [illegible] donde Weyler pasó a [illegible] paña al leader y La Ve[illegible] zó al tercer lugar.

Girada la curva de los [illegible] tros, las distancias entre [illegible] migos, se acortaron y [illegible] landés se plegaba por [illegible] grupo, Perillán también [illegible] terreno.

Una vez en el derecho [illegible] ver desapareció ante el [illegible] Perillán, que frente a la [illegible] lograba ya alcanzar el [illegible] preferencia, pero en ese [illegible] tante Irlandés arremetía [illegible] gías las que le valían [illegible] za al hijo de Pirapó, para [illegible] da aventajarlo en la raya [illegible] cuerpo.

La Vedette, obtuvo el [illegible] gar a dos cuerpos, [illegible] Weyler. Penúltimo Almodóvar [illegible] timo Vancouver.

Tiempo: 2.24.

Pronuncie Monterrey, Monterrey, Monterrey... 5 veces
Pruebe Ud. MONTERREY 1 sola vez
¡Después fumará Ud siempre MONTERREY! M.R.
El nuevo cigarrillo HABANO a $1.60 la cajetilla
Cía Continental de Tabacos

NOTICIAS DIVERSAS

PREPARADORES DE LOS GANADORES DE AYER EN AMBOS HIPODROMOS

CLUB HIPICO

Glenluce, J. J. Munita.
El Peral, H. Pérez.
Barsaquito, C. Quezada.
Perval, A. Huerta.
Madrigal, L. A. Figueroa.
Notaria, P. Polanco.
Irlandés F. Galván.

HIPODROMO CHILE

Bandera Roja, H. Pérez.
Masanlela, Alf. González.
Melibea, A. Zúñiga.
Bat, J. Ramírez.
Glorius Day, A. Rodríguez C.
Janus, Alf. González.
General Prim, R. Bustos.

—Se multó en el doble del valor de la inscripción al propietario de Alvinzi, por retirarlo sin causa justificada de la 1.a carrera.

—El juez de partida dió cuenta que en dos momentos en que se alistaban los competidores del clásico para ser largados, Odisea pateó a Agnes, infiriéndole una herida en una pata. En virtud de lo que dispone el artículo 48, letra F., que dice:

"Estando los caballos a las órdenes del juez de partida, ninguno podrá regresar al Paddock sino en los casos de accidentes y con autorización expresa del Juez", el señor Cerda devolvió a Agnes.

El comisariato acordó devolver el dinero apostado a la hija de Almirante Sturdee.

—El juez de partida notificó al preparador de Odisea que en caso que volviera su pupila a estar mañosa, lo haría responsable a él.

—Se desestimó un reclamo de Nitchevo contra Notoria por atracado a cien metros de la raya.

—Por un mes fué suspendido en el Hipódromo Chile el jockey de Vigésima, G. Valencia, por dar de guarcazos a R. Sepúlveda, que conducía a Agua Real, en la primera carrera.

—Se suspendió por un día de carreras a R. Olguín por no seguir de línea con Almirita en la 3.a carrera.

—Por dos reuniones se suspendió a C. Santander por no seguir su línea con Banderolo en la 5.a Carrera.

—Procedente de Concepción llegó el preparador Pedro Boncerio con los siguientes caballos: Cecilita, Kid, Cotton Wood, Becerro y los dos años Corfín y Agua Verde.

BOTICA SANTIAGO
HUERFANOS Esq. AHUMADA
ESPECIALIDAD EN RECETAS
ABIERTO HASTA LAS 12 P.M.

Para Cortar un Resfrío en un Día.
Tómese el Laxativo BROMO QUININA. (La primera y original pastilla para Resfrío y Grippe.) Es un remedio probado. La firma de E. W. GROVE se halla en cada cajita.
Quinina 0.032 Gramo. Acetanilida 0.097 [illegible]
Paris Medicine Co., St. Louis, E. U.

A LAS FAMILIAS:
Ofrecemos nuestro
Té marca "IRIS"
ALTA CALIDAD DE LONDRES, A
$ 6.80 LIBRA, 460 GRAMOS NETOS
SAN ANTONIO 344 (EDIFICIO TEATRO VICTORIA)

RESULTADOS GENERALES DE LAS CARRERAS DE AYER (PISTA LIVIANA)

253 Primera carrera.— Premio BETICA.— 1,100 metros.— $ 4,500 al 1.o

			G.	P.
135	1.o	**Glenluce**, 52 kilos, 2 años, por Alanés y S. Lassie, del señor J. J. Munita, jockey Víctor Jara	630	208
133	2.o	Italiana, 49 kilos, L. Muñoz	194	131
118	3.o	Croacia, 52 kilos, A. Silva	124	79
238	4.o	Clarette, 52 kilos, C. Santelices	70	44
174	0	Vigésima Cuarta, 49 kilos, R. Olave	39	29
233	0	My Own, 49 kilos, R. Olguín	18	6
328	0	Nigua, 49 kilos, E. Suárez	19	9
			1094	505

Ganado por una cabeza; el tercero a cinco cuerpos.
Tiempo: 1.6 1|5.
No corrió: Vigésima 7.a, 52 kilos.

DIVIDENDOS	Tribunas	Galerías	Viña
Ganador de Glenluce	$ 15.20	$ 8.30	$ 8.30
Placé de Glenluce	12.40	6.80	6.50
Placé de Italiana	13.50	8.20	8.70

254 Segunda carrera.— Premio BAROLO.— 1,100 metros.— $ 4,500 al 1.o

			G.	P.
—	1.o	**El Peral**, 54 kilos, 2 años, por El Pícaro y Golden Lady, del Stud Parsifal, jockey H. Ramírez	549	264
335	2.o	Vasco de Gama, 54 kilos, U. Ibarra	1226	510
335	3.o	Interview, 51 kilos, L. Fuentes	130	103
335	4.o	Cayumangue, 51 kilos, O. Alliste	66	65
333	0	Batúm, 54 kilos, S. Villanueva	53	35
—	0	Calibán, 54 kilos, V. Jara	71	46
—	0	Ford, 54 kilos, A. Gutiérrez	56	45
—	0	Mentu-fé, 51 kilos, W. Fuentes	52	37
—	0	Pipirigallo, 51 kilos, R. Olave	24	20
			2227	1125

Ganado por media cabeza; el tercero a tres cuerpos.
No corrió Alviuzi, 54 kilos.
Tiempo: 1.6 2|5.

DIVIDENDOS	Tribunas	Galerías	Viña
Ganador de El Peral	$ 35.50	$ 16.—	$ 18.90
Placé de El Peral	$ 11.30	5.80	6.20
Placé de V. de Gama	10.70	5.50	5.70
Placé de Interview	13.50	7.30	8.50

255 Tercera carrera.— Premio "ENSAYO DE VALLAS" (clásico).— 2,400 metros.— 5,000 pesos al 1.o

			G.	P.
—	1.o	**Barsaquito**, 71 kilos, 8 años, por Barsac y Orgullosa, del Stud Detonación, jockey C. Quezada	505	124
187	3.o	Marly, 68 kilos, O. Carrasco	350	109
167	3.o	Dagmar, 68 kilos, M. Perrín	104	38
171	4.o	Highlander, 68 kilos, V. Echavarría	336	104
—	0	Bolero, 71 kilos, A. Escobar	40	19
—	0	Dineral, 71 kilos, S. Rojas	116	40
			1451	434

Ganado por tres cuerpos; el tercero a ocho cuerpos.
Tiempo: 3.0 4|5.
No corrieron: Idolo, 70; El Buin, 68.

DIVIDENDOS	Tribunas	Galerías	Viña
Ganador de Barsaquito	$ 25.10	$ 13.70	$ 15.10
Placé de Barsaquito	15.90	9.—	9.90
Placé de Marly	16.70	9.50	12.—

256 Cuarta carrera.— Premio BUENA RAZA.— 1,600 metros.— $ 3,500 al 1.o

			G.	P.
201	1.o	**Perval**, 49 kilos, 4 años, por Olascoaga y Sencillés, del señor A. Huerta, jockey Carlos Guerra	926	374
220	2.o	Libélula, 53 kilos, M. Núñez	220	145
178	3.o	Altachín, 49,3 kilos, U. Ibarra	698	323
232	4.o	Metrenquil, 51 kilos, R. Sepúlveda	848	417
219	0	Filisteo, 54 kilos, W. Fuentes	65	32
223	0	Pubenza, 53 kilos, H. Ramírez	349	197
49	0	Palestro, 50 kilos, L. Fuentes	104	68
236	0	Foch, 49 kilos, L. Torrealba	191	100
231	0	Zadorija, 47 kilos, O. Sepúlveda	192	98
156	0	Gineta, 46 kilos, J. Guajardo	110	52
234	0	Picaronera, 45 kilos, L. Muñoz	172	126
			3875	1931

Ganado por...; el tercero a

DIVIDENDOS	Tribunas	Galerías	Viña
Ganador de Perval	$ 36.90	$ 20.60	
Placé de Perval	17.60	9.30	
Placé de Libélula	29.50	19.90	
Placé de Altachín	18.80	8.80	

257—Quinta carrera.— Premio RAIMUNDO VALDES CUEVAS.— (Clásico).— 1,800 mertos. —1,000 al 1.o

			G.	P.
24	—1.o	**Madrigal**, 53 kilos, 3 años,		
224	—1.o	**Madrigal**, 53 kilos, 3 años, por Last Reason y Chulita, del señor B. F., Bernstein, jockey U. Ibarra	700	403
192	—2.o	Wu-Li-Chang, 51 kilos, A. Gutiérrez	373	218
224	—3.o	Minué, 57 kilos, Nap. Ramírez	150	96
206	—4.o	Facundina, 51 kilos, Edo. Rebolledo W.	735	312
222	—0	Garete, 55 kilos, V. Jara	143	70
238	—0	Serenísima, 53 kilos, R. Sepúlveda	336	129
177	—0	Agnes, 51 kilos, H. Ramírez	—	—
132	—0	Odisea, 49 kilos, L. González W.	1530	613
			3967	1841

Se devolvió el dinero apostado a Agnes por haber sido pateada en la partida.
Ganado por 2 cuerpos; el 3.o a 1 pescuezo.
Tiempo: 1.50 2|5.
No corrió Gitanilla, 49 kilos.

Dividendos	Tribunas	Galerías	Viña
Ganador de Madrigal	$ 49.60	$ 25.—	$ 21.60
Placé de id.	22.30	12.20	10.90
Placé de Wu-Li-Chang	32.70	14.—	16.30

258—Sexta carrera.— Premio BURGOMASTER.— 1,600 metros.— $ 3,500 al 1.o

			G.	P.
220	—1.o	**Notoria**, 55 kilos, 3 años, por Campanazo y Novelesca, del Stud "Récord", jockey Edo. Rebolledo	915	434
206	—2.o	¿Quién Es?, 57 kilos, M. Núñez	172	73
232	3.o	Nitchevo, 49.7 kilos, C. Sagredo	637	357
236	—4.o	Mistigris, 58 kilos, H. Ramírez	1171	518
244	—0	Maremoto, 58 kilos, S. Villanueva	272	109
232	—0	Alárida, 52 kilos, V. Jara	407	152
234	—0	Jalea, 50 kilos, L. Fuentes	195	103
220	—0	Foguista, 49 kilos, C. Guerra	113	90
244	—0	Mi Nena, 48 kilos, R. Sepúlveda	168	113
216	—0	Liberato, 47 kilos, U. Ibarra	[illegible]	[illegible]

Ganado por 1 pescuezo; el 3.o a 1|2 cabeza.
Tiempo: 1.38.

Dividendos	Tribunas	Galerías
Ganador de Notoria	$ 47.70	$ 20.40
Placé de Notoria	19.20	9.50
Placé de ¿Quién Es?	64.70	30.10
Placé de Nitchevo	21.20	10.40

259—Sétima carrera.— Premio BARSAC.— [illegible] metros.— $ 5,000 al 1.o

237	—1.o	**Irlandés**, 49.2 kilos, 4 años, por Old Boy, y Dame D'Honneur, del Stud "Limited", jockey A. Gutiérrez
222	—2.o	Perillán, 53 kilos, H. Ramírez
310	—3.o	La Vedette, 40 kilos, L. Muñoz
237	—4.o	Weyler, 40 kilos, R. Sepúlveda
222	—0	Almodóvar, 48 kilos, C. Guerra
222	—0	Vancouver, 47 kilos, R. Olave
160	—0	Chevrolet, 46.4, U. Ibarra
234	—0	Lancetazo, 40.3, J. Guajardo

Ganado por 1 cuerpo; el 3.o a 2 1|2 cuerpos.
Tiempo: 2.24.

Dividendos	Tribunas	Galerías
Ganador de Irlandés	$ 39.20	$ 17.—
Placé de id.	15.70	7.10
Placé de Perillán	13.70	6.60
Placé de La Vedette	23.10	11.—

Las carreras de la mañana de ayer en el Hipódromo Chile

Sólo una reducida concurrencia asistió a las carreras matinales de ayer en el Hiódromo Chile, en que la cátedra actuó con fortuna, pues sólo hubo que lamentar un dividendo de tres cifras, proporcionado por General Prim en la prueba de clausura.

Un galope de ejercicio fué para la favorita Bandera Roja, la prueba inaugural sobre 1,400 metros.

El lote fué despachado en buenas condiciones, tomando Bandera Roja la delantera sobre Joroba, que la seguía a 1|2 cuerpo, escalonándose más atrás Agua Real y Divorciada. Ultimo corría Toquí. La puntera al pisar la recta se despidió de sus adversarios y, galopando, cruzó la meta con cuatro cuerpos de ventaja sobre Agua Real, que atropelló debidamente. El tercer lugar a tres cuerpos lo ocupó en una arremetida final Toquí, 4.a Joroba.

Tiempo: 1.26 3|5.

En una arremetida final se adjudicó Masaniela el premio Lautaro, sobre 1.200 metros.

Almirita hizo el gasto del tren perseguida por Eclipse, Brial, Zain, Marroquí y Peyuco, orden que se mantuvo hasta la entrada de la recta, donde la puntera dió por terminada su misión.

Se trabó entonces una interesante lucha entre Brial, Zain y Peyuco, y cuando éste había liquidado a sus rivales, surgió Masaniela en violenta atropellada y en la misma raya le dió alcance batiéndolo por la ventaja mínima. El tercer lugar a 3|4 de cuerpo lo conservó Zain, delante de Brial.

Tiempo: 1.15.

Al pesarse el jockey de Peyuco, pudo comprobarse que había corrido con 8 décimos de kilo menos y conforme a lo que dispone el Reglamento, fué distanciado, pasando Zain a ocupar el 2.o lugar y Brial el 3.o.

Melibea repitió su triunfo de anteayer, al adjudicarse los 1,400 metros del premio Illapel en que se retiraron Filisteo, Décima Tercia, Cocodette y Grimace.

Kandahar tomó la punta perseguido de cerca por Mochuela y La Perichole, quedando última Melibea. El puntero hizo correr fuerte, con el resultado de entregarse a la entrada de la recta, donde Melibea atropelló con gran violencia y liquidó inmediatamente la carrera a su favor, imponiéndose por 4 cuerpos sobre Mochuelo. El tercer puesto, completamente sujeto, lo obtuvo Bandmaster delante de Kandahar.

Tiempo: 1.26 1|5.

Bat, que anteayer finalizó de los últimos en los 900 metros, ganados por Alderney, se impuso en un canter en los 1.200 metros del premio Imperial, siendo su triunfo recibido con grandes manifestaciones de protesta.

La señal se demoró debido a las mañas de Zancajo y Job, y cuando fué dada, tomó inmediatamente la delantera Bat y puso cuatro cuerpos de luz sobre Ka-Na-Ka, Fumada y Ravachol. Ultima corría Almoneda. El puntero no vió amagada su victoria en ningún momento y, en cómodo galope, se fué hacia la meta, donde precedió por 4 cuerpos, a Ka-Na-Ka. En un fuerte avance final Zancajo terminó tercero delante de Keny.

Tiempo: 1.12 3|5.

De la 5.a carrera sobre 1,200 metros desertaron Décima Tercia y Regalada, y los $ 2,000 se los adjudicó al gran estilo Glorius Day.

Puesto el lote en movimiento, tomó Glorius Day la delantera y se cortó dos cuerpos sobre Cipango. El Godo, Anémona y Full. Corriendo a un tren regularmente sostenido pisó el leader la recta, donde Cipango inició un avance, que el hijo de Olascoaga repelió sin dificultad para cruzar victorioso la meta con 2 1|2 cuerpos de venta sobre él. El 3.er lugar se lo arrebató en el disco Lantenac a El Godo.

Tiempo: 1.12 4|5.

El handicap de fondo sobre 1,900 metros, fué una carrera del más alto interés, en que Janus se adjudicó los $ 4,000 de recompensa, pagando un dividendo absurdo después de su fácil triunfo del día anterior.

Lacierva dificultó la partida, y cuando las cintas se alzaron, apareció Náufrago, señalando el camino con Kasaba, quedando 3.o Gran Bonetón, delante de Samuelito, Lolotte y Janus. Ultima corría Scut. Ante el empeño de Kasaba por marcar el camino, Náufrago se colocó 2.o y, corriendo a un tren endemoniado, la hija de Pitcher tomó tres cuerpos sobre el grupo. La carrera se desarrolló sin variantes hasta el poste de los 750 metros, donde Gran Bonetón, Lolotte y Samuelito, acudieron en busca de la puntera. Al pisar la recta Gran Bonetón, largó y pasó al frente, y cuando su triunfo era aclamado por sus numerosos partidarios, apareció Janus en fuerte atropellada y le dió alcance a cien metros de la raya, para batirlo por 3|4 de cuerpo en la meta. A dos cuerpos el 3.o Samuelito delante de Kasaba.

Tiempo: 1.57 3|5.

Magistralmente conducido por [illegible] ganó General Prim la prueba de clausura sobre 1.200 metros, [illegible] un suculento sport a sus apostadores.

Lanzafuego punteó en los primeros tramos, colocándose luego [illegible] Galeno, que marcó el camino; atrás se escalonaron Brocatelle, George y Zan. Al girar la curva Brocatelle se deslizó por los palos y en la recta apareció destacada al frente, pero no tardó en hacerse presente por fuera General Prim, que tras [illegible] lucha quebró su resistencia y en la meta el hijo de Buñuelo [illegible] por 3|4 de cuerpo a Brocatelle. [illegible] niendo el tercer puesto Lanzafuego delante de Zan.

Tiempo: 1.12 1|5.

Arriendo Casas
RECIEN TERMINADAS, CON TODO CONFORT, ESTILO RESIDENCIA, DE DOS PISOS
Constan de dos grandes salones, comedor, dos salas, cinco dormitorios, tres piezas toilettes y piezas de servidumbre. Están situadas en uno de los mejores barrios, a un paso de República.
TRATAR:
ECHAURREN ESQ. GAY

Compañía de Consumidores de Gas de Santiago
REPARTO DE COKE
Se piden propuestas públicas para el reparto a domicilio del carbón coke.
Las propuestas se abrirán en la oficina de la Gerencia, el Lunes 12 de Abril a las 3 P. M.
Las bases y antecedentes están a disposición de los interesados, en la Secretaría, Santo Domingo 1061.
PEDRO ERRAZURIZ TAGLE,
Gerente.

Muebles
de todas clases, precios sumamente bajos y con GRANDES FACILIDADES DE PAGO, vende:
MUEBLERIA LA REPUBLICA
SANTO DOMINGO 1026
CONSULTE NUESTROS PRECIOS

120
Sobretodo casimir inglés, colores de novedad, en formas Raglán, Entallado y Cruzado, corte y hechura garantido.
$ 150.00
Ternos sobre medida, en casimires de fantasía, colores azul, negro, café, plomo, gris, oxford, etc., etc., en formas sport, inglés o argentino.
CASA "BLANCO Y NEGRO"
412 — SAN DIEGO — 412

RESULTADOS GENERALES DE LAS CARRERAS DE AYER (PISTA LIVIANA)

246 Primera carrera. — Premio: LOTA. — Distancia 1,400 metros. — 1,500 pesos al primero y 300 al segundo.

			G.	P.
223	—1.o	**Bandera Roja**, con 54 kilos, por Ben y Bonnet Rouge, Stud Popeta jinete M. Ramírez	283	128
211	—2.o	Agua Real con 46 kilos, R. Sepúlveda	49	18
198	—3.o	Toqui con 44 kilos, P. Olguín	102	32
225	—4.o	Joroba con 46 kilos, R. Allen	16	8
—	0	Lacre con 57 kilos, H. Alliste	5	2
225	— 0	Divorciada con 49 kilos, L. Fuentes	90	42
196	— 0	Vigésima con 48 kilos, G. Valencia	5	1
			550	231

Ganado por cuatro cuerpos, el tercero a tres cuerpos.
Tiempo: 1.26 3|5.
No corrió Byrón.

Dividendos:	Tribunas	Galerías	Viña
Ganador de B. Roja	$ 17.—	$ 9.30	$ 9.20
Placé de Id.	12.20	7.30	6.80
Id. de Agua Real	25.50	13.—	9.50

247 Segunda carrera. — Premio: LAUTARO. — 2,000 pesos al primero y 400 al segundo. — Distancia: 1,200 metros.

			G.	P.
211	—1.o	**Masaniela** con 42 kilos, por Pillastre y Flor de un día, del señor M. R. Troncoso, jinete L. Muñoz	190	105
199	—2.o	Zain con 53 kilos, H. Alliste	123	32
197	—3.o	Brial con 44 kilos, O. Sepúlveda	62	53
90	— 0	Marroquí con 52 kilos, L. Guzmán	26	13
183	— 0	Bellorita con 50 kilos, C. Santelices	38	19
198	— 0	Milonguita con 50 kilos, L. Bravo	115	63
—	0	Estrella del Cardonal con 49 kilos, L. A. Morgado	107	59
227	— 0	Almirita con 47 kilos, R. Olguín	278	134
197	— 0	Idria con 47 kilos, R. Sepúlveda	91	81
239	— 0	Eclose con 46 kilos, P. Olguín	37	21
228	— 0	Safira con 44 kilos, J. Guajardo	54	26
212	— 0	Xois con 40 kilos, J. Calderón	15	10
198	— 0	Peyuco con 51 kilos, G. Valencia	93	40
			1227	655

Peyuco llegó segundo, siendo distanciado por faltarle peso.
Ganado por 3|4 de cuerpo.
Tiempo: 1.15.
No corrieron Melibea con 56 y Zumbido con 51 kilos.

Dividendos:	Tribunas	Galerías	Viña
Ganador de Masaniela	$ 56.50	$ 30.80	$ 50.10
Placé de Id.	22.20	10.80	11.30
Id. de Zain	50.—	23.30	19.90
Id. de Brial	34.40	14.40	11.—

248 Tercera carrera. — Premio: ILLAPEL. — 2,500 pesos al primero y 500 al segundo. — Distancia: 1,400 metros.

			G.	P.
241	—1.o	**Melibea**, con 46 kilos, por Last Reason y Ozoya, del señor R. Pizarro, jinete P. Silva	530	199
163	—2.o	Mochuelo con 53 kilos, L. Bravo	250	91
241	—3.o	Kandahar con 48 kilos, L. Fuentes	128	56
230	—4.o	Bandmaster con 57 kilos, L. A. Morgado	286	100
459	— 0	La Perichol con 56 kilos, R. Olguín	75	28
			1328	474

Ganado por cuatro cuerpos, el tercero a dos cuerpos.
Tiempo: 1.26 1|5.
No corrieron Filisteo con 58, Décima Tercia con 54, Cocodette con 51 y Grimace con 50 kilos.

Dividendos:	Tribunas	Galerías	Viña
Ganador de Melibea	$ 19.70	$ 12.10	$ 12.20
Placé de Id.	13.10	7.90	7.10
Id. de Mochuelo	16.80	10.70	9.70

249—Cuarta carrera.— Premio IMPERIAL.—1,200 metros.— $ 2,000 al 1.o; $ 400, el 2.o, y 200 pesos al 3.o

			G.	P.
240	—1.o	**Bat**, con 45 kilos, por General Stoessel y Amnéris, del Stud Dufour, jinete C. Guerra	360	184
193	—2.o	Ka—Na—Ka, 49 kilos, L. Fuentes	823	362
243	—3.o	Zancajo, 57 kilos, E. Cáceres	409	163
240	—4.o	Kerry, 49 kilos, C. Santelices	78	31
240	—0	Zambombo, 55 kilos, R. Hernández	29	13
230	—0	Almoneda, 53 kilos, R. Olguín	91	38
169	—0	Job, 52 kilos, J. Guajardo.	112	50
227	—0	Fumada, 44.3 kilos, R. Sepúlveda	273	161
239	—0	Ravachol, 41 kilos, L. Muñoz	114	58
			2284	1058

Ganado por 4 cuerpos; el 3.o a 1|2 cabeza.
Tiempo 1.12 3|5.
Nocorrieron: Jettatura, 48; La Ratera, 48; Grenoble, 47; Meyerling, 46; Dieppe, 44.

Dividendos	Tribunas	Galerías	Viña
Ganador de Bat	$ 55.50	$ 26.70	$ 34.40
Placé de Id.	13.90	7.20	7.20
Placé de Ka-Na-Ka	12.—	6.20	5.70
Placé de Zancajo	14.40	7.30	7.—

250—Quinta carrera.— Premio ITATA.—1,200 metros.— $ 2,000 al 1.o; $ 400 al 2.o, y 200 pesos al 3.o

			G.	P.
219	—1.o	**Glorious Day**, con 48 kilos, por Olascoaga y Gala Day, del señor Francisco María, jinete J. Guajardo	330	142
213	—2.o	Cipango, 46 kilos, R. Sepúlveda	354	193
243	—3.o	Lantenac, 54, C. Santelices	164	41
236	—4.o	El Godo, 52 kilos, L. Fuentes	334	164
219	—0	Artagnan, 53 kilos, R. Ubilla	63	35
243	—0	Anémona, 56 kilos, L. Bravo	73	40
215	—0	Coquetón, 50 kilos, C. Sagredo	176	74
90	—0	Banderolo, 49 kilos, C. Santander	546	158
241	—0	Full, 48 kilos, C. Guerra	405	194
			2374	1041

Ganado por 2 1|2 cuerpos; el 3.o a 3.4 de cuerpo.
Tiempo: 1.12 4|5.
No corrieron: Décima Tercia, 50; y Regalada con 48.

Dividendos	Tribunas	Galerías	Viña
Ganador de G. Day	$ 62.90	$ 41.60	$ 53.80
Placé de Id.	22.60	13.70	13.80
Placé de Cipango	19.20	10.40	8.30
Placé de Lantenac	53.50	18.70	15.30

251—Sexta carrera.— Premio JAHUEL. — 1,900 metros.— $ 4,000 al 1.o; $ 800 al 2.o; y 400 pesos al 3.o

			G.	P.
245	—1.o	**Janus**, con 48 kilos, por Pimastre y Turpinita, del señor M. R. Troncoso, jinete P. Silva	448	175
237	—2.o	Gran Bonetón, 56 kilos, M. Núñez	760	287
226	—3.o	Samuelito, 53.3 kilos, J. Vergara	664	292
231	—4.o	Kasaba, 42 kilos, J. Guajardo	182	73
216	—0	Náufrago, 60 kilos, R. Ubilla	185	53
161	—0	Lolotte, 48 kilos, C. Guerra	313	134
231	—0	Lacierva, 45 kilos, L. Torrealba	498	215
245	—0	Scut, 42 kilos, L. Muñoz	56	31
			3106	1287

Ganado por 3|4 cuerpos; el 3.o a 2 cuerpos.
Tiempo: 1.57 3|5.
No corrió Yokoska, 53.

Dividendos	Tribunas	Galerías	Viña
Ganador de Janus	$ 60.70	$ 36.70	$ 42.—
Placé de Id.	16.80	9.70	10.10
Placé de Gran Bonetón	14.10	7.70	8.10
Placé de Samuelito	14.10	7.40	7.80

252—Sétima carrera.— Premio TALTAL.— 1,200 metros.— $ 2,000 al 1.o; $ 400 al 2.o; y 200 pesos al 3.o

			G.	P.
217	—1.o	**General Prim**, con 46 kilos, por Bufuelo y Cesira, del Stud "Olvido", jinete J. Pinto	247	61
245	—2.o	Brocatelle, 52 kilos, C. Guerra	558	164
226	—2.o	Lea, 50 kilos, L. Bravo	539	210
131	—4.o	Zan, 54 kilos, L. Fuentes	90	36
191	—0	Young Prince, 53 kilos, A. Gutiérrez	18	14
243	—0	Tumbe, 55 kilos, C. Sagredo	723	336
221	—0	Lanzafuego, 51.4 kilos, N. Ramírez	997	294
230	—0	Guira, 49 kilos, O. Godoy	18	8
217	—0	Lloyd George, 45.3 kilos, P. Silva	370	121
218	—0	Galeno, 40.7 kilos, O. Sepúlveda	129	61
			3597	1312

Ganado por 3|4 de cuerpo; el 3.o a 1 cuerpo.
Tiempo: 1.12 1|5.
No corrieron, Mezquita, 50; Trifulca, 48.

Dividendos	Tribunas	Galerías	Viña
Ganador de G. Prim	$ 127.40	$ 45.70	$ 43.20
Placé de Id.	48.10	13.70	13.30
Placé de Brocatelle	24.—	10.10	11.10
Placé de Lea	21.20	10.—	14.30

VIDA OBRERA

LA CONVENCION PROVINCIAL PROVOCADA POR EL CONGRESO SOCIAL

CONTINUA EN SUS LABORES

EL DECRETO-LEY 4054 SOBRE SEGURO, RETIRO E INVALIDEZ, ES AMPLIAMENTE DISCUTIDO.— EL ESTATUTO UNICO PARA EL MUTUALISMO NACIONAL ES ACEPDO.— EL PROBLEMA SOBRE HABITACIONES BARATAS SE CONTEMPLA EN CUATRO IMPORTANTES PROYECTOS APROBADOS

Nombramiento de la comisión redactora y tramitadora de los acuerdos.—Otras materias aprobadas.—Se auspicia la celebración de otra Convención

Bajo la asistencia de los señores Quiroga y Parrao, con la asistencia de los cinco señores secretarios y de treinta y nueve representaciones acreditadas, ayer a las 10 A. M., se abrió la sesión con las formalidades reglamentarias.

Informes presentados. — Se da lectura a los informes emitidos sobre el Decreto-Ley 4015; el referente a la dictación de un Estatuto único; a la organización técnica de la mutualidad; y a la reglamentación de las mismas corporaciones.

Usan de la palabra los señores Misael Pradenas, Oscar Parrao, Baldomero Díaz, Enrique Díaz y Labbé, los dos primeros defendiendo con acopio de antecedentes y con eruditos estudios, el informe de la comisión y los últimos dando a conocer la actuación que ellos han tenido en las discusiones de esta ley. El señor Carlos Valdivia haciendo ver muchas deficiencias que él ha notado. El señor Fuentes pidiendo se contemplen los derechos de los socios jubilados. Los señores Mesías, Silva Ponce, Díaz Navarrete, Quiroga, señorita Quiroz, Moya y otros, pidiendo la aprobación del informe. Quedaron con la palabra por haber llegado la hora, los señores Domingo Fuentes, Carlos Narváez, Clemente Rodríguez, Ignacio Videla, Oscar Parrao, Oscar Chancks y otros señores.

Antes de levantarse la sesión se acordó aceptar el estudio sobre educación de la mujer, presentado por la señora Luisa Alvarado de Silva. Tener presente el estudio técnico del profesor señor Moisés Poblete Troncoso, sobre mutualismo. Igualmente la reglamentación del señor Labbé.

Segunda hora. — A las 2 P. M. se abrió la sesión, presidida por los señores Quiroga y Parrao y se entró a tratar nuevamente las reformas propuestas al Decreto-Ley N.o 4054.

Usan de la palabra los señores Fuentes, Julio Rojas, Díaz V., Videla, Carlos Narváez, Clemente Rodríguez, Miguel Gatica, Bernardo Quiroga, proponiendo unas nuevas reformas y combatiendo otros la citada ley, por considerarla perjudicial a los intereses de las instituciones mutualistas y de los mismos trabajadores. Cerrado el debate, se votó la siguiente indicación propuesta por el delegado de la Sociedad Manuel Rodríguez, señor Silva Ponce, y fué aprobada.

"La Convención Provincial Obrera, da por aceptadas las reformas propuestas en el informe de la comisión al Decreto-Ley N.o 4054; y nombrar una comisión especial para estudiar y dar cabida en ellas, a las modificaciones manifestadas en el curso de este debate a fin de que la citada ley al ser reformada por el gobierno, llene las necesidades de las clases trabajadoras y resguarde los derechos de las instituciones mutualistas y de toda persona a que le afecten sus disposiciones."

Unificación social. — Se puso en discusión un proyecto del señor Carlos Valdivia Castro, que dice:

"Considerando que no habrá unificación obrera mutualista sin que previamente se unifiquen los organismos centrales que de este carácter existen en la capital, la Convención Provincial Obrera, acuerda:

Nombrar una comisión para tratar las bases de esta unificación, aceptando la nota enviada por el Congreso Nacional Mutualista al Congreso Social Obrero, con fecha 30 de Enero de 1926. Se adhirieron a esta moción las delegaciones del Centro de Tapiceros, de Pintores Miguel Angel, Manuel Rodríguez, la Universal, Fermín Vivaceta, La Santiago de Z., H. y C. y toda la delegación de la Igualdad y Trabajo.

Después de un corto debate en que usaron de la palabra los señores Valdivia, Rodríguez, Baeza, Gatica, Quiroga, Silva Ponce, Pradenas, Parrao y otros, fué aprobada y se procedió al nombramiento de la comisión, la que recayó en los señores Pradenas, Quiroga, Valdivia, Parrao y Narváez, quienes además deberán redactar las reformas completas a la Ley 4054. El señor Rojas pidió quedara constancia que la Sociedad La Santiago de Zapateros, Hormeros y Curtidores, no acepta ninguna reforma y sí la derogación de esa ley. El señor Gatica también se adhirió a esa opinión.

Libro testamentario. — Este trabajo de los señores Quiroga e Inostroza, de la Universal, fué aprobado, después de una defensa hecha por el señor Misael Pradenas.

Proyecto de creación de la Federación Nacional Mutualista, fué aprobada por aclamación.

Proyecto de protección a la industria nacional, del Centro de Tapiceros, fué aprobado.

Proyecto sobre abaratamiento de las subsistencias, del señor delegado de la Francisco Bilbao de Antofagasta, fué aprobado.

Proyecto sobre cooperativismo periodístico, fué aprobado con expresivas felicitaciones a su autor.

Proyecto de habitaciones baratas. — Se leyó el informe recaído en los cuatro proyectos presentados por el Ateneo Obrero; por el Comité Pro-habitaciones; por el señor delegado don Francisco Lalapiat; y por el delegado de la Sociedad Manuel Rodríguez, señor Silva. Después de una interesante deliberación, se acordó tenerlos presente para cuando el Ministerio respectivo dicte el Reglamento complementario del Decreto-Ley 308, cuya urgencia se reclamará a dicho señor Ministro.

Proyecto sobre Casas de Préstamos. — El proyecto presentado por el delegado de la Sociedad Francisco Bilbao, de Antofagasta, fué atentamente considerado, en atención al pésimo servicio que actualmente presta la Inspección de estas casas, que cada día hacen más odiosa la actitud de los agenciceros para con el público empeñante, a quien se cobran contribuciones e intereses no contemplados en la Ley y la Inspección dice que no los puede evitar. Que la forma en que se hacen los remates de prendas no rescatadas, sólo favorecen al truts formado por reconocidos comerciantes de acuerdo con ciertos empleados y prestamistas, lo que ocasiona perjuicios graves a los empeñantes y al Consejo que debe percibir los saldos sobrantes que, por estas graves irregularidades, resultan irrisorios y nulos en muchos pueblos. Se acordó hacer una presentación al Ministerio de Hacienda.

Proyecto de contrato de Socialización Industrial. — Este importante trabajo del señor Enrique Díaz Vera, fué favorablemente informado y defendido por los señores Misael Pradenas, Oscar Chancks, Bernardo Quiroga, Oscar Parrao y otros señores, haceptándose varias modificaciones presentadas por el señor Pradenas.

Proyectos sobre agua potable y alumbrado. — Se aprobaron dos proyectos tendientes a obtener del Estado que exija a las Empresas de Agua Potable y de Alumbrado eléctrico, que no sigan explotando tan desconsideradamente estos servicios de primera necesidad, cosa que en otros países vecinos no ocurre, porque allí no son permitidos los monopolios.

Proyecto de Cooperativas. — Un importante proyecto sobre esta materia presentado por el señor Parrao, fué tácitamente aprobado y se acordó imprimirle y repartirle al través del país.

Siendo la hora muy avanzada, se acordó continuar la sesión el día Lunes, a las 9 P. M., para poner término a tan laboriosa Convención.

Sociedad Peleteras El Adelanto

(VERSION OFICIAL)

En la samblea del 7, esta colectividad se ha impuesto que en los diarios del 5 del presente, el Congreso Mutualista ha autorizado a su mesa directiva para que se presente, en la primera reunión de nuestra sociedad, para que el presidente, dé las explicaciones de expresiones vertidas contra la honorabilidad de un miembro de ese organismo social.

La asamblea acuerda, después de oír las explicaciones del presidente, protestar de dicha publicación por cuanto jamás en el recinto social se ha tratado nada que tenga relación con el aludido artículo, ni contra nadie, porque según nuestros reglamentos, están prohibidos los ataques personales.

Por esta y otras razones que se hicieron valer en el debate, se aprobó el siguiente voto:

1.o Considerando que la publicación hecha en la versión oficial del Congreso Mutualista, carece de base seria;

2.o Que el presidente de la institución no harecibido citación ni como particular ni como presidente, para que dé las explicaciones referidas; y

3.o Que es de presumir que dicha publicación tiende a desprestigiar al presidente de la institución.

La asamblea por unanimidad de sus asistentes acuerdo voto de confianza al Prte. y deja constancia en acta, del pesar que le causa a la Sociedad el ver que un organismo de la seriedad del Congreso Mutualista, acoja en su seno acusaciones sin base y no haga justicia oyendo a los afectados."

Se acordó además enviar este voto a dicho organismo y hacer lo publicar en la prensa. — Ester Ordenes G., Secretaria.

Sindicato de Chauffeurs de Chile

Cita extraordinariamente al directorio para hoy Lunes en el local de costumbre, y a las 9 P. M.

Unión Sindical de Panificadores de Chile

La Junta Relacionadora de la Unión Sindical de Panificadores de Chile, ha citado al gremio de panaderos de Santiago a la asamblea general de hoy a las 7 de la tarde en el local del Hogar Social Sindicalista, Castro 359.

En esta asamblea se tomará nota de los trabajos realizados por el Hogar Sindicalista en pro de la organización de los elementos libres. Se dará lectura a las comunicaciones dirigidas por numerosos personales que quieren ingresar a la organización, y se tomarán algunos acuerdos relativos a la incorporación de estos elementos a la organización.

Habrá una interesante conferencia.

La Junta Relacionadora está citada para hoy a las 8 de la tarde. Para tratar asuntos relativos al movimiento actual de reorganización del gremio. A esta sesión está citado igualmente el Comité Pro-Abolición del Trabajo Nocturno, los secretarios de los sindicatos de panificadores de Santiago y los cooperadores de la Junta.

Local: Castro 359.

VELADAS, FIESTAS SOCIALES Y CITACIONES

El Comité Pro Abolición de la Ley 4054, conmemorará el 1.º de Mayo. — Para esta noche, a la hora de costumbre, se cita a los miembros del Comité a sesión extraordinaria para ocuparse especialmente sobre la elección de un director y sobre los trabajos iniciales para el 1.º de Mayo.

Centro R. y S. M. 12 de Enero. — Cítase para hoy a reunión para elegir el nuevo directorio, a las 8.30 P. M., en Gálvez 870.

Importante reunión de los delegados de la Sociedad Artesanos La Unión ante el Congreso Social Obrero. — Para esta noche, a las 9, están citados los delegados de la Sociedad Artesanos La Unión a una importante reunión que se llevará a efecto en los salones de la institución, para tratar varios asuntos de interés, y referente a la actitud que deben asumir en la sesión de mañana, por lo cual se nos encarga recomendar la asistencia de una manera especial a los señores Carlos Narváez, Carlos Díaz, Rigoberto Arévalo, Manuel Molina, Juan Ignacio Moya, y Manuel Salinas. Se ruega ser puntual en la hora.

—La comisión de Excursiones y Deportes de esta institución, deberá reunirse mañana en sesión extraordinaria, por orden del presidente, señor Vicente Ruiz, a las 9, en el local social.

Federación de Empleados a Contrata de los Ferrocarriles.— A junta general ordinaria para hoy a las 2 de la tarde. Asuntos de gran interés que tratar.

Sociedad Empleados de Hoteles A. y S. M. — A junta general exeraordinaria para hoy a las 10 1|2 P. M.

Sociedad Confederación del Arte Culinario. — Cita ajunta general de directorio para hoy a las 3 de la tarde en nuestro nuevo local social, San Pablo 1071, altos.

BOX

DUQUE RODRIGUEZ Y PABLO SUAREZ

Definitivamente, el Sábado se efectuará este encuentro a doce rounds en el Hippodromo Circo.

La revancha entre Suárez y Duque, es, por el momento, uno de los encuentros pugilísticos de mayor atractivo que se pueden efectuar.

Correrá con la empresa de este match, el empresario Alfredo Ratinoff, persona entendida y conocedor profundo de estos negocios.

Desde luego, nos anuncia que el match de semi-fondo será entre Venerando Gómez y Augusto Mery, y el preliminar entre Diego Garrido y Jorge Navarro.

Cada uno de estos matchs serán a diez rounds.

Todos los profesionales, especialmente los del match de fondo, se encuentran sometidos a los entrenamientos de rigor, y éstos hacen esperar una pelea del más alto interés.

ACTIVIDADES BOXERILES

LOS MATCHS DE AYER TARDE EN LOS CAMPOS DE SPORTS

Ante una buena concurrencia se efectuaron ayer en la tarde en los Campos de Sports de Ñuñoa, los encuentros de eliminatoria para el Campeonato Panamericano de Box, entre los campeones de Valparaíso y elementos de esta capital.

El resultado de los matchs fué el siguiente:

Peso mosca: Pedro Santibáñez, (S.) con Fermín González (V.). Venció González por puntos.

Peso gallo: Luis Ramos (V.), con Manuel Meneses (S.). Venció Ramos por puntos.

Luis Rojas (R.), con Antonio Villar, (C.). Venció Rojas, por puntos.

Peso pluma: Oriel Astudillo, (V.), con Francisco Ibáñez, (S.). Venció Ibáñez, por puntos.

Peso liviano: Carlos Martínez, (V.), con Alfonso Orrego, (S.). Venció Orrego por puntos.

Peso medio pesado: Emilio Godoy y Jovino Droguett. Venció Droguett por puntos.

LA FIESTA QUE LA FEDERACION TENIA ANUNCIADA PARA MAÑANA SE SUSPENDE PARA EL JUEVES.—Esta se efectuará en el Teatro O'Higgins con el mismo programa anunciado.— Con motivo del incendio que destruyó el Teatro Esmeralda ayer en la tarde, la Federación de Box de Chile, debió postergar la velada que tenía anunciada en este teatro y que debía efectuarse mañana, hasta el Jueves próximo en el Teatro O'Higgins.

En la fecha anunciada se efectuará con el mismo programa, el que ya hemos dado a conocer a nuestros lectores.

LA SEMI-FINAL DE LA SELECCION NACIONAL DE AFICIONADOS SE HACE EL MIERCOLES.—**El programa.**— El Miércoles se efectuarán en el Hippodrome Circo, los encuentros semi-finales de la selección nacional de aficionados, para el Campeonato Pan Americano de Box.

En esta rueda les corresponde actuar a los vencedores de la eliminatoria patrocinada por la Federación de Box de Chile contra los campeones de la Asociación Departamental de Box.

El programa confeccionado para el Miércoles, es el siguiente:

Peso mosca:

Pedro Varas, de la Asociación con Fermín González, de Valparaíso.

Peso gallo:

Alfredo Aravena, de la Asociación con vencedor Ramos-Rojas.

Peso pluma:

Juan Andrade, de la Asociación con Francisco Ibáñez, de la Federación.

Peso liviano:

Alfonso Orrego, de la Federación con Lorenzo Caballero de la Asociación.

Peso medio liviano:

Fernando Lecaros, de la Asociación con Alberto Signé, de la Federación.

Peso medio:

Armando Segovia, de la Asociación con Arturo Riveros de la Federación.

Peso medio pesado:

Angel Tuchi, de la Asociación con Jovino Droguett, de la Federación.

Peso pesado:

Víctor Soto, de la Asociación. (Sin competidor).

RODOLFO JARAMILLO.— Esta noche se efectuará en el Gimnasio del Rodolfo Jaramillo, una fiesta artística boxeril de interés a beneficio de la señora pianista de esta sala, que se encuentra gravemente enferma.

Se cuenta para esta noche con un programa artístico boxeril de primer orden en el que tomarán parte elementos de destacada actuación tanto en los círculos artísticos como boxeriles.

Joe Walls, llega esta noche

El español Joe Walls, que el Domingo 25 del presente peleará en los Campos de Sports de Ñuñoa con Luis Vicentini, llega esta noche a esta capital.

Joe Walls iniciará mañana mismo un severo entrenamiento para dar término a su preparación, pues hace algunos días está trabajando con interés.

Acompaña a Walls su manager Possa, persona entendida que ha llevado al popular pugilista al puesto que en la actualidad ocupa en los rings de Sur América.

Walls llegará por el expreso de la noche a la Estación Mapocho.

FEDERACION DE BOX DE CHILE.—De orden del presidente se cita a junta general de socios con el objeto de aprobar la reforma de los estatutos para el Miércoles 14 del presente, a las 5 1|2 P. M. en el local de la institución, calle Serrano 29.—El secretario.

PRUEBE UD. LOS CIGARRILLOS
CORRIENTES 20 cts ORO ESPECIALES 40 cts
M. R.
Cabeceados Papel MAIZ
CIA CHILENA DE TABACOS

JUGO DE UVA
MARAMBIO
Pedidos: Teléfono N.o 2321

CAMIONES FORD
para Cervecerías, Bodegas, Fábricas, Lecherías, Abarrotes, Fundos, Comercios, Mudanzas, Molinos, etc
A PRECIOS MAS BARATO QUE EN OTRA CASA.
ENCONTRARA EN
EJERCITO 724 — CARROCERIA
Se enseña a manejar a los compradores, GRATUITAMENTE
No compre sin ver modelos y consultar precios en esta Casa 12—A

CAMARA DE DIPUTADOS
Se llama a concurso público para provisión del puesto de taquígrafo 3.o auxiliar de la Cámara de Diputados.
Las inscripciones podrán hacerse en la redacción de Sesiones de la misma Cámara, de 3 a 4 P. M.
El concurso tendrá lugar el Martes 20 de Abril, a las 2 de la tarde.
EL SECRETARIO

DEPARTAMENTO AMOBLADO
con o sin pensión ofrezco a matrimonios extranjeros o personas de situación en casa sin pensionistas. Confort moderno y servicio de primer orden. Tratar, de 3 a 6 P. M., en Delicias 497 (lado cerro). 12—A

Polvos JAVA
de BOURJOIS
28 Place Vendôme, Rue de la Paix PARIS
Polvo Creado en el año 1840
de Mayor Venta en el Mundo Entero
Se expende en todas las farmacias y Almacenes bien surtidos, en colores Blanco, Rachel, Natural, Ocrée y Rosado
al precio de
$ 2 Caja Media Y $ 4 Caja Grande

Deprimido
Para reponer sus fuerzas, para tener energía y confianza en sí mismo, para ser vigoroso y estar alegre, para aumentar su resistencia contra toda clase de enfermedades, haga uso de la
FOSFIODASA
(PHOSPHIODASE)
reconstituyente cerebral organico y sanguineo
de formidable poder, recetado a diario por los más eminentes especialistas en: anemia, neurastenia, tuberculosis, secuelas de gripe, depresion nerviosa, infecciones microbianas de toda naturaleza.
Base: Hipofosfitos, yodo y principios solubles de la hoja de nogal.

AVISOS ECONOMICOS

1.—Avisos judiciales.

REMATE.—EL 22 DE ABRIL, A las 4 P. M. se rematará ante el compromisario don Carlos Varas Olea y en la notaría de don Eulogio Altamirano, el sitio y casa N.o 1629, de la calle Ricardo González, por el mínimum rebajado de 8 mil pesos al contado. Bases y antecedentes en la notaría indicada, partición de bienes de Pedro Aguila. 18—Ab.

QUIEBRA DACID MEYOHAS. — Por resolución del señor juez del tercer juzgado civil de 27 de Marzo del presente año se ha declarado en quiebra al comerciante de esta plaza don David Meyohas calle Erasmo Escala 2967, y se nombró síndico provisional a don José Luis Villalón.— Se fijó para la primera Junta de Acreedores el 10 de Mayo próximo a las quince horas. —El Secretario. 8-Mayo

POR AUTO DEL 5.o JUZGADO CIvil, de 27 de Marzo del presente año, se ha declarado en quiebra al comerciante de esta plaza don Aarón Lerner, se ha nombrado síndico provisional a don Antonio Planet y se ha fijado para la primera junta de acreedores el 19 de Mayo próximo, a las 3 P. M.—El secretario. Mayo 5.

MERCED DE AGUA.— SEÑOR GObernador: Gustavo Wyncken, agricultor, domiciliado en el fundo "El Tambillo", departamento de Nacimiento, comuna del mismo nombre, a US. digo: vengo en solicitar la concesión de una merced de agua para regadío del río Vergara, que recorre las provincias de Malleco y Bío-Bío y pasa al lado Este del fundo "El Tambillo" de mi propiedad. La cantidad de agua que solicito es de cinco regadores o sea 75 litros por segundo para regar una parte de los bajos de mi fundo que se encuentran situados, como queda dicho, a orillas del río Vergara. El agua se proyecta levantar del río por medio de una bomba accionada por un motor y a una altura de doce metros. El río Vergara trae agua en abundancia y aguas abajo de mi propiedad no queda terreno susceptible de riego y no se encuentra ningún canal o instalación de regadío. Para los fines legales de mi presente solicitud, acompaño un estudio preliminar de las obras en proyecto por duplicado, constando de un plano con su respectiva memoria y su aproximado presupuesto. Por tanto, previo los trámites de estilo, ruego a US. se sirva concederme la merced de agua que dejo solicitada.—Gustavo Wyncken.— Nacimiento, Marzo 31 de 1926. Certifico que la solicitud que precede fué presentada a esta Gobernación hoy a las 14 horas 30 minutos.—L. A. Cid R., secretario.— Nacimiento, Abril 1.o de 1926. N.o 94. En conformidad al artículo 6.o del Decreto Reglamentario N.o 403 de 25 de Abril de 1916, publíquese la solicitud que antecede, por tres veces consecutivas en el periódico "La Causa" de esta ciudad, en "El Siglo" de Los Angeles y en un diario de Santiago por cuenta del interesado.—Anótese.—A. Silva.—L. A. Cid R., secretario. 14-A.

COMERCIO

CAMBIO

PRECIO DEL VENDEDOR

COMERCIAL . . . . $ 39.40

LIBRAS EN ORO AMERICANO. . . . . . 4.86 1|4

1 PESO PAPEL, VALE $ 8 32

CAMBIO QUE FIJO EL BANCO DE LONDRES Y RIO DE LA PLATA LTDO.

PLAZA	90 D. V.	Vista
Londres	39.50	40.—
París	27.90	28.20
Amberes		31.60
New York		8.20 1|2
España		1.16 1|4
Italia		33
Brasil		40.—
Uruguay		8.56
Argentina		3.29
Holanda		3.29
Suiza		1.58 1|2
Siria		40.—
Portugal		40.—
Panamá		40.—
Perú		40.—

MATADERO PUBLICO

Los corrales de este establecimiento encerraron el siguiente ganado para la venta de hoy:

Ganado mayor		Ganado menor	
Bueyes	55	Corderos	862
Novillos	31	Cerdos	311
Vacas	408	Cabros	
Q. vivos	50	Terneros	67
En vara	10		
		Total	1340
Total	554		

PRECIOS DE LAS CARNES

Ayer se fijó el siguiente precio para la venta de hoy:

	EL KILO
Carne de buey, de 1.a	1.70 a 175
Id. de 2.a	1.50 a 1.60
Id. de 3.a	0.80 a 1.40
Carne de novillo, de 1.a	1.70 a 1.75
Id. de 2.a	1.50 a 1.60
Id. de 3.a	0 80 a 1.40
Carne de vaca, de 1a.	1.70 a 1.80
Id. de 2.a	1.50 a 1.60
Id. de 3.a	0.80 a 1.40
Carne cordero, de 1.a	2.40
Id. de 2.a	2.10 a 2.30
Id. de 3.a	1.60 a 2.00
Carne de oveja, de 1.a	1.60 a 1.70
Id. de 2.a	1.30 a 1.50
Id. de 3.a	0.80 a 1.20
Carne de cerdo, de 1.a	2.30 a 2.40
Id. de 2.a	2.00 a 2.20
Id. de 3.a	1.40 a 1.80
Grasa en rama	1.60 a 1.80
Sebo de ovejuno	1.30
Cuero de buey	1.40
Idm de novillo	1.65
Id. de vaca	1.65
Id. de ovejuno	70.00 a 90.00 pesos la docena.

Los corrales de este establecimiento encerraron ayer el siguiente ganado para la venta de hoy:

¿Desea Ud. Arrendar Casa?

ACUDA A ESTA OFICINA. -:- ENTREGA INMEDIATA.

MONEDA, cerca Matucana. — Buena casa seis habitaciones fuera servicio. **Canon: $ 270.**
MATUCANA, cerca San Pablo. — Ocho habitaciones, dos halls, galería vidrio y dependencia; bien tenida. **Canon: $ 300.**
GAY. — Gran casa siete habitaciones, hall, galería vidrio y dependencia; bien tenida. **Canon: $ 300.**
OLIVARES. — Bajos cinco habitaciones, hall, baño y servicio. **Canon: $ 300.**
BLANCO ENCALADA. — Bajos cinco habitaciones, patio y servicio. **Canon: $ 300.**
SANTO DOMINGO, próximo a Matucana. — Sin altos, siete habitaciones, patio, baño y servicio, bien tenida. **Canon: $ 325.**
BRASIL. — Siete habitaciones, hall, galería de vidrio y dependencia, buen estado. **Canon: $ 330.**
GENERAL MACKENNA. — Bajos, cinco habitaciones, baño, patio y servicio, garage. **Canon: $ 400.**
SANTO DOMINGO, cerca Brasil. — Siete habitaciones, hall, galería, baño y dependencia, bien tenida. **Canon rebajado: $ 350.**
CAUPOLICAN, cerca Escuela Medicina. — Gran casa, diez habitaciones, galería de vidrio, dos baños y servicio, flamante. **Canon rebajado: $ 350.**
MANUEL RODRIGUEZ. — Siete habitaciones, hall, toilette, galería, recién refaccionada. **Canon rebajado: $ 400.**
GALVEZ. — Bajos o altos modernos, cinco y seis habitaciones, hall, galería vidrio, toilette y dependencia. **Canon: $ 400.**
AVENIDA LARRAIN (Los Guindos). — Gran quinta frutal, siete habitaciones, hall, baño instalado, huerto, garage y servicio. bien tenida. **Canon rebajado: $ 400.** Superficie: 5,000 metros cuadrados.
AVENIDA CHILE, cerca Recoleta. — Sin altos, gran casa apropiada para negocio, diez habitaciones, hall, baño y dependencia, huerto, parrón, árboles frutales, luz, agua, etc., bien tenida. **Canon rebajado: $ 380.** Superficie, 2,000 metros cuadrados.
CARRERAS. — Bajos o altos, buenas casas, seis y ocho habitaciones, hall, baño, patio. **Cánones: $ 425 y $ 480.**
SANTO DOMINGO. — Esquina, sin altos, siete habitaciones, baño, patio y servicio, bien tenida. **Canon: $ 450.**
CATEDRAL. — Buena casa, ocho habitaciones, baño, galería vidrio y dependencia, asoleada y ventilada. **Canon: $ 450.**
CUMMING. — Bajos, seis habitaciones, baño, patio y servicio, recién refaccionada. **Canon: $ 450.**
RIQUELME. — Sin altos, siete habitaciones, dos patios y servicio. Se entrega refaccionada. **Canon: $ 450.**
AVENIDA TOCORNAL, inmediata a Macul. — Chalet moderno para matrimonio extranjero, salón, hall, baño instalado completo, dos dormitorios, comedor, con chimenea, dos dependencias, patio chico, rodeada de jardines, entrada para auto, etc. **Canon: $ 480.**
CIENFUEGOS. — Modernas, recién terminadas, bajos o altos, cuatro y cinco habitaciones, hall, zócalo de madera, patio, galería de vidrio y dependencia, decorada y pintada al óleo, pisos y papeles nuevos, etc. Espléndidas para matrimonio. **Cánones: $ 500 y $ 600.**
AGUSTINAS. — Esquina, ocho habitaciones, hall, baño y servicio, recién pintada y empapelada, once balcones a la calle, muy ventilada. **Canon rebajado: $ 580.**
CASTRO, cerca Diez de Julio. — Gran casa, once habitaciones, toilette, galería vidrio y dependencia. **Canon: $ 500.**
MAIPU. — Manzana Residencial Caja Hipotecaria, preciosa casa moderna, salón, escritorio, hall, cuatro dormitorios, baño instalado completo, comedor, galería vidrio y servicio, decorada y pintada al óleo. **Canon: $ 500.**
SANTO DOMINGO. — Esquina, gran casa refaccionada, salón, escritorio, hall, cuatro dormitorios, dos baños, comedor, galería vidrio y servicio, pisos y papeles buenos. **Canon: $ 550.**
RIQUELME. — Gran casa moderna, salón, escritorio, hall, cuatro dormitorios, toilette, comedor, galería vidrio y servicio, decorada y pintada al óleo, pisos encerados, flamante. **Canon: $ 550.**
DOMEYKO.—Gran casa moderna de dos pisos. **Primer piso:** salón, escritorio, hall, comedor, cocina, repostero, despensa, W. C., servicio, patio, galería vidrio. **Segundo piso:** cinco dormitorios, toilette, hall, galería vidrio, asoleada y ventilada. **Canon: $ 600.**
ECHAURREN. — Esquina, buena casa, nueve habitaciones, hall y servicio, flamante. **Canon rebajado: $ 580.**
TEATINOS. — Bajos, centralísima, nueve habitaciones, hall, techo vidrio, toilette instalado, dos patios y dependencia, pisos parquet, calefacción, etc. **Canon rebajado: $ 700.**
MERCED. — Altos o bajos modernos, ocho y nueve habitaciones, hall, toilette, patio, galería vidrio, decoradas y pintadas al óleo, flamantes. **Cánones rebajados: $ 750 y $ 850.**
MONEDA. — Central, cómoda casa, salón, salita, escritorio, hall, cuatro dormitorios, toilette, comedor, galería vidrio y dependencia, decorada y pintada al óleo, etc. **Canon: $ 1,000.**
SAN ISIDRO, inmediata a Delicias. — Gran casa refaccionada, salón, escritorio, hall, seis dormitorios, dos toilettes, comedor, dos dependencias, cocina, repostero, despensa, dos W. C., dos patios, parrón, árboles, gallinero, etc., pisos parquet, flamante. **Canon: $ 1,000.**
EJERCITO. — Bajos modernos, decorados y pintados al óleo, salón, escritorio, hall techo vidrio, seis dormitorios, toilette, comedor, tres dependencias, cocina, repostero, despensa, tres patios, galería vidrio, parrón, árboles, gallinero, pisos parquet, etc., flamante. **Canon: $ 1,000.**
CASTRO. — Preciosas casas modernas, decoradas y pintadas al óleo, salón, escritorio, hall, cinco dormitorios, dos baños instalados completos, comedor y dependencia, galería vidrio terraza, pisos parquet, etc., etc. **Canon: $ 1,200.**
ROSAS. — Central, moderna, salón, escritorio, hall, cuatro dormitorios, tres toilettes, dos instalados completos, comedor y dependencia, galería vidrio, garage, flamante. **Canon: $ 1,000, y amueblada $ 1,500.**
CATEDRAL. — Esquina, gran casa sin altos, dos salones, escritorio, siete dormitorios, dos toilettes, dos comedores y dependencias, tres patios, etc. En refacción. **Canon: $ 1,300.**
AGUSTINAS. — Esquina, cómoda casa, salón, escritorio, hall, con columnas, siete dormitorios, tres toilettes, comedor y dependencia, patio, decorada, pisos parquet, etc. **Canon: $ 1,300.**

Cía. Nac. de Com. y Prop. Ltda.

1199 — AGUSTINAS — 1199

3.—Automóviles, afines y y composturas)

CHANDLER, PENULTIMO MODElo, vendo facilidades pago. Lira 182. 13—A.

GONDOLA FORD, CARROCERIA moderna, vendo urgente o permuto por mercaderías. Tratar: Loreto 509, de 1 a 3. A-12

FORD TURISMO PERFECTO EStado, vendo. Riquelme 836. A_13

RADIADORES ARREGLO. GALVEZ 188. A-19

AUTOMOVILES MODERNOS COMpro de ocasión. Av. Macul 2301. 12—A

AVISO A LOS DUEÑOS DE AUTOmóviles que el taller de pintura de la carrocería Ledesman. España 47, atiende a sus clientes en Phillipi 76. 12—A

FLAMANTE AUTOMOVIL CHANdler, bien equipado, orden venderlo menos mitad valor actual. Otros automóviles diversos tipos, todos garantidos, verdadera ocasión ofrece Casa de Automóviles San Antonio 816. 12—A.

CARROCERIA GONDOLA "FORD", vendo de ocasión. Carrocería Arellano. Matucana 1289. 13-A

FORD TURISMO PERFECTO EStado, vendo. Riquelme 836. 14—A.

VENDO GONDOLA FORD, NO podería atender, o cambio por propiedad, recorrido: Carmen Lira. Tratar: San Antonio 89. 12—A

OCASION! RICO AUTO FORD TUrismo en muy buen estado, vendo al contado o con facilidades. Verlo de 8 a 10 A. M., Lord Cochrane 1154. 13—A

VENDO CAMION DOS RUEDAS.— Santa Elena 1596. 12-A

AVISO A LOS SEÑORES DUEños de automóviles que el ex-tapicero de Gibbs y Cía. seguirá atendiendo a sus clientes en Phillipi 76. Tapicería y pinturas. 13-A.

NOS QUEDAN SOLAMENTE CINco Ford modelos cerrados y abiertos casi nuevos de nuestra gran liquidación. Pase a verlos y consultar precios. Exposición de Automóviles Escobar y Ebell, Delicias 1327. 18—A.

$ 3,500 VENDO AUTO BUICH, Perfecto estado, verlo. Matucana 1223. 12-A

MAGNIFICO LINCOLN TURISMO Hudson, Buick Sport 1925, ofrecemos de gran oportunidad. Exposición de Automóviles. Escobar y Ebell, Delicias 1327. 18—A.

VENDO AUTO FORD TURISMO, rico motor, buen tapiz, ocasión. Verlo: Aldunate 1070. 16-A.

VENDO CAMION CON DOS RUEdas, nuevo. Avenida La Paz 530.

CAMION FORD CON CARROCERIA reparto abierta, vendo de ocasión. Libertad 460. 13—A.

CONSULTE PRECIO DE ARREGLO de resorte, pintura de automóvil.— Libertad 460. 13—A.

FORD CON PARTIDA, ESPLENDIdo vendo. Brasil 381. 14-A.

SE VENDE GONDOLA NUEVA REpublic, con recorrido. Mapocho 848. 14-A.

SE VENDE GONDOLA DODGE Chassis grande con recorrido. Ejército 724. 14-A.

AUTO HUDSON, VENDO. SAN Francisco 990. 16-A.

4.—Animales. (Compra y venta)

AMBULANCIA TRACCION ANImal, perfecto estado, venta y tratar: Municipalidad Colina. A-12

SE VENDE UN PERRO POLICIAL fino. Independencia 1137. 12-A

VACAS RECIEN PARIDAS, VENdo. Santos Dumont 1039. 12-A.

CABRA LECHERA VENDO OCAsión. Avenida Pedro Valdivia 231. A-13

8.—Avisos varios

TALLER MODAS, CALADOS, PLIsados. Arturo Prat 573, casa 18. A-13

PLANOS, PRESUPUESTOS Y tramitación casas baratas. Casilla 1000. 12—A.

LA GERMANO CHILENA PROporciona el mejor seguro de vida. Mayo—7.

LA GERMANO CHILENA SE DEdica exclusivamente al seguro de vida.

FILATILISTAS! VISITEN LA BOLsa filatélica, 131 Bandera. 13-A.

¡FILATELISTAS! VISITE LA BOLsa Filatélica. Bandera 131.

AL COMERCIO Y PUBLICO EN general, el Gran Depósito de Quesos y Mantequilla El Toro, Puente 570, ofrece al más bajo precio de plaza mantequilla de guarda, por grandes y pequeñas partidas, por recibir constantemente del sur fuertes remesas. No olvide Ud.: Puente 570. Teléfono 1652. Sucursal 21 de Mayo 879. Teléfono 5128, antigua casa de P. Garrido R. 14-A.

9.—Contadores

SEÑORITA TITULADA CONTADOra ofrécese como ayudante contador casa comercial. Nataniel 1426. 12—A.

10.—Casas, departamentos y piezas amobladas. (Ofrecidas y buscadas)

SEÑORA: ARRIENDA LINDA PIEza amoblada, balcones calle. San Francisco 454. 12-A

800 ARRIENDO CASA AMOBLADA con todo confort, consta salón, hall, comedor, 3 dormitorios, baño y servicio. Olivares 1404 esquina Lord Cochrane. 12—A.

SE ARRIENDA PIEZA AMOBLADA con baño. Diez de Julio 733. 12-A

ARRIENDASE PIEZA AMOBLADA balcón calle. San Francisco 106. 13—A.

ARRIENDASE PIEZA AMOBLADA calle. Miraflores 113.

11.—Casas, departamentos y piezas sin muebles. — (Ofrecidas y buscadas)

Casas

SAN DIEGO, TERCERA CUADRA de Alameda N.o 373, arriendo casa recién construída, compuesta de 4 dormitorios, salón, escritorio, 2 halls, comedor fuera dependencias. Tratar en la misma. 12-A.

$ 250 ARRIENDASE CASAS NUEvas, siete piezas, dos patios, Santa Rosa 1986. 13—A.

ARRIENDO CASA QUINTA ESQUIna en Cisterna, Av. Granja, Población San Ramón, excelente situación para negocio. A-13

CASA PROVIDENCIA 969 Arriéndase. 12—A.

CASA ASOLEADA, COMODA, BUEnas condiciones, arriéndase $ 240 mensuales. Cochrane 1137, casi esquina. Avenida Matta. Llaves: Cochrane 1125.

$ 750 ARRIENDO ALTOS. CASTRO 95. $ 600 altos extensos, San Pablo 1549. $ 800 bajos extensos, flamantes. San Pablo 1549. Tratar: Alonso Ovalle 1465.

$ 100 ARRIENDASE CASA MADRID 1471.

NECESITO ARRENDAR AL REdedores, prefiero Santiago, casa quinta, canon bajo. San Diego 228.

EN CASA EXTRANJERA ARRIENda una linda pieza para caballero solo o matrimonio sin niños. Zañartu 1095 B, esquina Bandera. 14-A.

$ 270 ARRIENDASE CASA COMOda. Pedregal 39.

CASITA HIGIENICA SE ARRIENda. Tratar: Gálvez 207.

$ 165 ARRIENDASE CASAS 4 PIEzas W. c. y baño, muy limpias. Irarrázaval 232. 12-A

ARRIENDASE CASA PEDREGAL, 12. F 13-A

ARRIENDO: CONDELL 5, CHALET moderno, Bajos sin altos, recién refaccionados, Condell 41 y 21, un paso Providencia. Tratar: Bandera 154 Oficina 28, o Seminario 60. 12-A.

12—A.

ARRIENDO CHALET 8 DEPARTAmentos, hall, terraza, dependencias, jardines, parrón, luz eléctrica y 5 gallineros, Carros y camiones a dos cuadras Las Viñas 675, entre Miguel Claro y Manuel Infante. 12A

$ 500 ARRIENDASE ELEGANTE Y cómoda casa, San Isidro 338. Verla, de 2 a 4. Tratar: A. Hidalgo, Bandera 78., De 10 a 11 y 2 a 3 13—A

$ 153 ARRIENDO CASA CUATRO piezas. Lastra 1313. 13-A.

$ 150 ARRIENDO ALTOS COMOdos. Carmen 197. 13-A.

ARRIENDO SAN DIEGO TERCEra cuadra de Alameda N.o 375, grandes locales para negocio recién construídos con todo confort con subterráneo, 14 piezas habitación. Tratar en la misma a toda hora. 12-A.

NECESITO CASA MUY ASOLEADA, muy aseada, cuatro dormitorios, hall, prefiriendo baño. Sin agentes. Dirigir condiciones. A. H. P. Casilla 2612. 20—A

ARRIENDASE CHALET GRAN quinta árboles frutales. La Cisterna. Tratar. San Francisco 106. 13—A.

CASITA ASEADA ARRIENDO 120 pesos—150. Colón 2097. 13—A.

$ 153 ARRIENDASE CASA CINCO piezas, luz eléctrica. Barros Arana 548. Comuna Quinta Normal. 13-A.

ARRIENDO CASA ALTOS MODERnos, linda terraza, 4 dormitorios, salón, salita, escritorio, hall, comedor, servicio. Sin agentes. Tratar: verla 10 a 5. Delicias 1983. 17—A.

$ 390 COCHRANE 1011 ANTES Matta, esquina asoleada, elegante, diez piezas. 12—A.

$ 550 ARRIENDO ESPLENDIDA casa bajos. Verla 3 a 6 .Almirante Barroso 90. 12-A

ARRIENDANSE CASITAS. HErrera 624. 12—A.

ARRIENDO CASA BAJOS CON SIN garage, otra altos asoleada. Llaves: Amunátegui 870. 2 a 5. 12—A

$ 550 CADA UNA, SIN COMISION, arriéndanse casas, altos. Huérfanos 2419, 2441. Verlas: 2 a 5. 12—A

NECESITO CASA MUY ASOLEAda, muy aseada, cuatro dormitorios, hall, prefiriendo bajos. Sin agentes. Dirigir condiciones A. H. P., casilla 2612. 17—A.

ARRIENDO CASITA, PUERTA INdependiente. negocio local góndolas. Bellavista 0959. 12—A

430 LINDA CASA NUEVA, CUAtro dormitorios, sala baño instalada, carros y camiones a la puerta, chimenea mármol, lámpara. Barrio San Cristóbal. Bellavista 0609. A-12

MATRIMONIO EXTRANJERO, NEcesita casa con 3-4 piezas, para 1.o de Mayo. Ofertas con precio: H. S., casilla 3479. 12—A

ARRIENDASE COMODAS Y FLAmantes casas, cinco piezas, hall, dependencias, luz eléctrica, gas. Riquelme 815. Bajos, 821, altos. 12A

ARRIENDO CASA CHICA CALLE Maipo 591, esquina Recoleta. 12-A

ARRIENDASE CASA ALTOS, COMOda, moderna en Miguel Claro N.o 252. Puede verse cualquier hora. — Tratar: Merced 304. Entre 1 y media y 2 y media de la tarde. 12-A

ARRIENDO CASA ASOLEADA, 6 piezas. Sotomayor 793. 12—A

380 ARRIENDASE ALTOS RECIEN refaccionados, Av España 172. 12—A

Departamentos

ARRIENDO DEPARTAMENTO O piezas y doy pensión de mesa. — Lastarria 78. 12—A

ARRIENDO DEPARTAMENTO. Barroso 83, casa 1. 12—A

ARRIENDO DEPARTAMENTO dos piezas, cocina. García Reyes 441. 12-A.

HERMOSO DEPARTAMENTO O piezas sin muebles para oficinas o habitación, en residencia moderna, arriendo. Delicias 938, frente Ahumada. 12—A.

SE ARRIENDA DEPARTAMENTO a la calle, dos piezas, luz eléctrica. Blas Cañas 159. 12-A.

ARRIENDASE DEPARTAMENTO aseado, servicio. Carrión 1411.

110 DEPARTAMENTO BALCON calle. Gálvez 51.

DEPARTAMENTO ADECUADO PAra profesional. Miraflores 380.

DEPARTAMENTO ARRIENDO CAballero solo. Providencia 973.

ARRIENDASE DEPARTAMENTO. Serrano 475. 14-A.

Piezas

ARRIENDASE BUENA PIEZA CAballero sólo; también pieza matrimonio honorable. Alameda 211. 20-A

PIEZA PARA PROFESIONAL, SAla espera instalada. Alameda 1171. 20-A

CASA EXTRANJERA ARRIENDA regias piezas con balcón con o sin muebles. Delicias 3155, casa A. 13-A

ARRIENDO LINDAS PIEZAS. Moneda 3061. 12—A.

PIEZAS HIGIENICAS ARRIENDO Barroso 83. 15—A.

A UN PASO DEL CENTRO arriendo piezas. Picarte 217. 12-A.

CABALLERO DESEA PIEZA SIN pensión, ojalá fuera en el barrio de Providencia de Plaza Italia a Av. Manuel Montt. Dirigirse por carta a Av. Salvador N.o 1793. 12-A.

ARRIENDO DOS PIEZAS MUY centrales a personas solas. Recoleta 356. 12—A.

ARRIENDO PIEZA A SEÑORA profesional. Casilla 4593. 12A

ARRIENDO BONITAS PIEZAS CON balcón calle. Sama 1414 esquina Amunátegui. 12-A

ARRIENDASE ESPLENDIDA PIEza con o sin pensión. Gandarillas 172, una cuadra del Mapocho.

AZUCAR

$ 1.00 KILO AZUCAR PAN DE 1...
$ 0.65 KILO AZUCAR GRANULADA

$ 0.60 LATA mermeladas surtidas	$ 1.20 KILO Arroz ... llante
$ 1.00 TARRO duraznos amarillos	$ 3.30 BOTELLA ... Tónico
$ 0.80 LATA sardinas en aceite	$ 3.60 LITRO Aceite ...
$ 0.40 KILO maíz amarillo	$ 3.50 BOTELLA ... Pastilla

¡¡APROVECHE!! HOY GRANDES REBAJAS DE P...

ANTIGUA CASA GIORDANO

PUENTE 686-692, CASI ESQUINA DE ROSAS. TELE... 1242. REPARTO RAPIDO A DOMICILIO

ARRIENDASE ESPLENDIDA PIEza a caballero o matrimonio solo. Moneda 1422.

SE ARRIENDAN PIEZAS. ESMEralda 766.

LINDAS PIEZAS CON SIN PENsión. San Diego 440.

12.—Compra y venta de casas y sitios

CERCA A RECOLETA VENDO CAsita, facilidades de pago o permuto por sitio. Av. Chile 563. 12—A

COMPRO 60,000 PESOS CONTADO, casa chica con extensión, seis piezas, dependencias, cerca carros, cualquier barrio. Dirigirse: Arturo Prat 338. A—15

VENDO SITIO $ 1,500, ÑUÑOA, Aliaga 444. 12A

PERMUTO AUTOMOVIL CHANdler por casa o sitio, pago diferencia contado. Lira 182. 13—A.

30,000 BONITO CHALET FRENTE dos calles. Av. Macul, Nataniel 124, bajos de 2 a 6. 12—A

15,000 CASA 4 PIEZAS Y DEPENdencias. Av. Italia 15..3-1590. Salvador 734. 12—A.

OCASION VENDO CASITA, BARRIO Independencia: Gálvez 787. 12-A

VENDO CASA DE OCASION, REcién terminada, vale 6,500 con traspaso sitio. Sierrabella 2026. 12-A.

VENDO REGIA CASA - QUINTA Madrid 1894 y esquina Tocornal 1697 especial panadería, frutos, abarrotes. Tratar, última. Miguel Viu. 12-A.

90,000 PESOS VENDESE CASA, Compañía 3085. Facilidades pago. 13—A

SE VENDE CASA ESQUINA, EDIficio antiguo. Andes 2580. Tratar con su dueña en Compañía 2625 de 1 a 3. 12-A.

$ 140,000 VENDO EN BARRIO ALto, regia casa grande de dos pisos con renta, todo lujo. Verla y tratar: calle Santa Isabel N.o 69|71. 12-A.

COMPRO EN ÑUÑOA O PROVIDENcia, sitio o casa, m|m. 10x30 hasta 15x50. Valor hasta $ 50,000. Sin agentes. No más de dos cuadras del tranvía. Casilla 628. S. A. E. 12—A.

$ 63,000 RESIDENCIA ROSAS, EXtensas piezas, 2 patios, parrón. Merced 632. 12-A

¡OCASION! SITIO-ESQUINA, BArrio Independencia, cerca carros, véndese. Cumming 210. 12—A.

22,000 VENDO UNA CASA SEIS piezas, corredor, galpón y arboleda, 16x48 metros, comuna Yungay, Población Buenos Aires, Mendoza 480. Tratar: 488, al lado Comisaría. A-15

30,000 REGIA CASA DOS PISOS en construcción, tiene deuda Caja Ahorros. Sierra Bella 1415. Continuación Lira. 13—A.

13.—Compra y venta de negocios

VENDO GRAN CARNICERIA, LA doy a prueba. Tratar: Delicias 2435. De 8 a 10. 12-A

ALMACEN, DEPOSITO LICORES Y sección pastelería, vendo por viaje urgente, $ 3,500. Avenida Matta 1349. 12—A

ALMACEN, DELICIAS 337, Arriéndase. Tratar: 835. 19—A.

FIAMBRERIA Y MENESTRAS, BArrio aristocrático, popular, único del barrio, poco capital por viaje, vendo. Providencia esquina Pedro Valdivia. A-12

VENDO NEGOCIO PENSION POR viaje urgente. Vitacura 78. A—13

URGENTE VENDO PELUQUERIA con accesorios. Maestranza 660. 12—A.

EN LOS GUINDOS, VENDO ALMAcén poco capital, arriendo barato, casa-quinta. Tratar Serran N.o 105. 13—A.

VENDO BUEN ALMACEN CON CAsa habitación. Delicias 3902. 13—A.

VENDO NEGOCIO VARIOS, POCO capital. Victoria 1027. 14—A

VENDO ESPLENDIDA CARNICEría. Lira 650.

COMPRO ALMACENES, MERCADErías, útiles. Maule 1008, casa 5. A-17

NEGOCIO ABARROTES CON CONtrato, regular venta, por no atenderse, se ofrece sin llave, buen barrio. Datos: San Diego 1774, de 7 a 9 P. M. A-13

VENDO ESPLENDIDO NEGOCIO de abarrotes en muy buena situación. Delicias 63.

VENDO GRAN CARNICERIA, chanchería, deja espléndidas utilidades. San Pablo 1622. 14-A.

ESTABLO VENDO, ... cisco 990.

VENDO RESTAURANT ... tuación de Santiago ...

CARNICERIA, POR LA ... su valor, utilidad ... do. Moneda N.o 22...

VENDO NEGOCIO ABARR... co capital, por tener ... me. Irarrázaval 471.

VENDO NEGOCIO DE ... por ausentarme de Santia... ne 651.

SE VENDE UN NEGOCIO ... tería. Maipú 17.

VENDO PENSION ... ría. Esperanza 16...

VENDO UN NEGOCIO ... rrotes, único en las ... Santa Rosa N.o 1211.

SE VENDE BAR-REST... barrio muy comercial ... por tener otro que ... Ricardo Santa Cruz 5...

DE OCASION VENDO ... ventas comprobadas ... Franklin 1008. Verlo de ...

SE VENDE UN DEP... licores con derecho ... dunate 897.

SE VENDE NEGOCIO ... rrotes, venta diaria ... tratar: Bellavista ... N.o 73.

DE OCASION VENDO ... to de carrocería ... traspaso del local ... resado. Tratar en ... Rogelio Becerra.

VENDO ALMACEN, ... puloso, venta buena ... 1598.

VENDO NEGOCIO POCO ... Chiloé 1994.

15. — Compras y varias

¿QUIERE Ud. COCINAR ... y económicamente? ... cina a parafina ... Diego 87.

SE VENDE DE OCASION ... cina gas, americana ... ño, archivador metálico ... portátil, máquina ... ques, de 2 a 4. Santo Do...

SE VENDE UNA PA... carbón de espino y ... hacienda cercana a ... Huérfanos 1066, de ...

REALIZO 32 SACOS ... tásico 60 sacos ... 2.50 con saco. Matucana ...

CARBON ESPINO DE ... clase compro. Hago ... clocho 690.

CALENTADOR BAÑO ... perfecto estado, varillas ... dese de ocasión. Rosas ...

$ 0,70 DOCENAS FRASCOS ... rentes tamaños y formas ... docenas. — Calvo 15...

GANGA. POR TERMINAC... taller de compostura ... el calzado de compostura ... 381.

SILLA DE MONTAR CON ... das, espuelas, etc. y ... to, véndese por solo ... quín Pérez, esquina Bal...

PARA LABORATORIO ... compro horno, estufa ... cisión vidrios, etc.—C. M. ... rreo Central.

COCINA GAS IMPORTADA ... do ocasión. Carmen 77...

BALANZAS DOS PLATILLOS ... manas 500, 300 y ... vendo, y recibo toda ... posturas. San Alfonso ...

BALANCIN CHICO VEND... Alfonso 76.

FIERRO FUNDIDO, ... pro partidas. Mapocho ...

SE VENDE UN FONDO ... ro, Santa Rosa 1749.

EXCUSADOS COMPLETOS, ... blanca, vendo barato ...

GANGA! A LAS CASAS DE ... pras y ventas, saldo de ... señoras y caballeros ... leta 381.

Cuerpo de Bombe...

OCTAVA COMPAÑIA DE ... ros "La Unión es Fuerza" ... recomienda la asistencia ... nal a la reunión extraor... que ha convocado la ... neral, para el Lunes ... sente, en el cuartel ... bién extraordinariamente ... tar otros asuntos ... secretario.

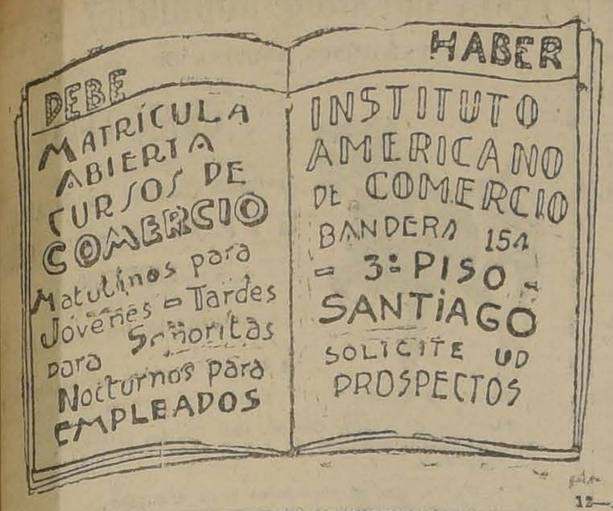

12—A

10.a COMPAÑIA DE BOMBEROS "Bomba España".— De orden superior cito a la Compañía a reunión para el Lunes 12 del presente, a las 8 1/2 P. M. Orden del día: Elección de segundo comandante, admisión de voluntarios, renuncia del Jefe de Máquinas, elecciones a que hubiere lugar y otros asuntos. —El secretario.

16.—Dentistas

DENTADURAS ARTIFICIALES, todo sistema, composturas en horas. Consultas gratuitas. Facilidades pago. Lira 803. 14—A

17.—Escuelas de choferes

ESCUELA PRACTICA CHAUFFEURS mecánicos; cursos rápidos, varias marcas, diurnos, nocturnos. Viçuña Mackenna 456. Arredondo. 31—Jun.

ESCUELA DE CHAUFFEURS Y mecánica, atendido por mecánico alemán. Larraín y Cía. Garage Maipú 70. 17A

18.—Extravíos y hallazgos

SE DARA BUENA GRATIFICACION a la persona que devuelva a Cienfuego 55 un perro Fox Terrier fino, perdido el día Viernes 3 del presente. Obedece al nombre de Tom. 13-A

GRATIFICACION SE DARA A LA persona que entregue un neumático a la góndola 5154 de la línea Carrascal, perdido en el recorrido.

19.—Empleados para comercio y ofcinas. (Pedidos y ofrecidos)

JOVEN CON CONOCIMIENTO DE Contabilidad, cuentas corrientes, bancaria y comercial, actualmente ocupado, con muy buenas recomendaciones, se ofrece al Comercio o Banco, dirección: A. D. V., Casilla 81, D. 13—A.

NECESITAMOS CABALLERO AC-tivo, conocedor corretaje propiedades. Ofrecemos las mejores garantías. Huérfanos 1059. 2.o Piso. — Oficina 23. 12—A

SEÑORA EDUCADA, INDEPEN-diente, busca ocupación decente, aquí, fuera de Santiago o del país. Buenas referencias. Deloria. Correo N.o 15. 12—A.

VENDEDORES A DOMICILIO NE-cesitamos, producto facil venta. — Morandé 330. 12—A.

CAJERA COMPETENTE CON RE-comendaciones necesito, sueldo 150 pesos. Bodega, Chacabuco 15. 12-A.

PERSONAS QUE TIENEN PRO-babilidad en vender aparatos de radiotelefonía pueden obtener buenas utilidades. Por más datos dirigirse a Bandera 20. 18—A.

MECANOGRAFA MUY COMPE-tente y entendida en trabajos oficinas necesitamos. Presentarse de 8 a 9.30 con sus recomendaciones. Delicias 1327. 13—A.

VENDEDORAS RAMO SEMANAL necesito Maturana 798.

¡¡¡JOVENES!!! TRABAJEN INDE-pendientemente, vendiendo producto conocidísimo. Fianza diez pesos. Estado 15.

JOVENES, PROPAGANDISTAS NO-vela éxito, necesítanse, $ 8 diarios, comisión. Jofré 855.

20.—Frutos varios. (Compra y venta)

UVA DEL PAIS, 30 CENTAVOS KI-lo, vende Viña Santa Juana, camino Renca. 15—A.

UVA PARA CHICHA VENDO BA-rato, producción parrón 50 metros Avenida Manuel Montt 548. 13—A

22.—Hoteles y pensiones

CATEDRAL 2679 OFRECE PIEZAS balcones, pensión. 13-A.

ARRIENDO DOS PIEZAS A CABA-llero solo, doy pensión de mesa.— Agustinas 829. 12—A

ARRIENDO DOS PIEZAS GRAN-des, bonitas con pensión. Bellavista 195. 13—A.

HUERFANOS 2423, RESIDENCIA para caballeros matrimonios, señoritas y estudiantes de provincias, precios módicos, comida insuperable. 13—A.

SAN DIEGO 79, CENTRALISIMO arrienda piezas pensión, viajeros. 12—A.

PIEZA LA CALLE, CON PENSION arriéndase. Claras 144. 12—A

ALAMEDA 875, PIEZAS AMOBLA-das, pensión caballeros honorables. 15-A

HUERFANOS 2423, RESIDENCIA para caballeros, matrimonios, señoritas y estudiantes de provincias, precios módicos, comida insupera- 13—A

PENSION CON SIN PIEZA, SANTO Domingo 1150. 12—A.

ALAMEDA, 1621, PIEZA PENSION, arriéndase. 13—A

SE ARRIENDAN PIEZAS CON pensión. Alonso Ovalle 827. 13—A.

PIEZAS PARA ALOJADOS, ASEA-dos desde 3 pesos. San Diego 117. A-12

DOY PENSION CON O SIN PIEZA. Martínez de Rozas 3666. 12—A

PIEZAS PENSION. NATANIEL 178. 14-A.

LA PENSION ESPAÑOLA, BRASIL 79, da pensión completa por 140 pesos, con pieza, 180 y 200, comida abundante y sana. 12—A

PIEZA GRANDE PENSION, CAR-men 135. 14—A.

ARRIENDANSE PIEZAS CON O sin pensión a estudiantes o matrimonios solos. Molina 148, bajos. 12—A.

PRAT 169 ARRIENDO PIEZA CON pensión sin muebles. A—16

ARRIENDO PIEZA SIN MUEBLES con desayuno o para guardar muebles. San Martín 465. 12-A

SE ARRIENDAN PIEZAS CON pensión, con o sin muebles. Catedral 1650, altos. 17—A

CASA RESIDENCIAL, LUJO Y confort, departamentos y piezas por meses, días. Espléndida comida. — Delicias 978. 13—A

PIEZA BALCONES, BUENA COMI-da, en familia. San Francisco 158. 12—A

ARRIENDO DOS PIEZAS AMOBLA-das con sin pensión. Esperanza 6, altos. 12-A.

AHUMADA 129, CENTRALISIMO, espléndido dormitorio calle, otro interior a matrimonios, personas, muy buena comida, atención, baños, confort. A-12

PIEZA PENSION, NATANIEL 180. 12—A.

ARRIENDO PIEZA CON PENSION, Nataniel 820. 12—A

PRECIOS MODICOS PENSION PIE-zas amobladas, días, meses. San Diego 110. 13-A.

PENSION SANTO DOMINGO 1219. 14—A.

PIEZA BALCON CALLE CON PEN-sión, para dos personas. Puente 187. 16-A.

23.—Instalaciones y accesorios para negocios. (Compra y venta)

VIDRIERA PARADA PARA PUER-ta calle, ancho 1.60 m|m., necesítase. Merced 770. 12-A

VIDRIERITA EXHIBIR ALTA vendo. Delicias 465. 12-A.

VENDO BARATO VIDRIERA gran-de. Independencia 384. A-12

MOLINILLO PARA CAFE 7, FLA-mante vendo. Torreblanca 898, pasado Matucana.

SE VENDE ARMARIO, MOSTRA-dor, varios útiles negocio. Independencia 2390. 14-A.

CAJA REGISTRADORA CHICA UN cajón niquelada compro, buen estado. Ofertas, Puente 626. 14—A.

24.—Instrucción y educación. (Colegios, academias y profesores)

INSTITUTO SAN MARTIN. — SAN Martín 64. — Recibe internos, medio pupilos y externos. Kindergarten, preparatorias y humanidades. —Profesores de Estado en cada ramo. Exámenes válidos en el establecimiento. Matrícula abierta. Durante las noches funcionan en el mismo Instituto cursos especiales de comercio y de humanidades, de sistemas antiguo y concéntrico. 17-A

LICEO CHILENO. — SEÑORITAS, niñitos Sotomayor 621-625. Matrícula abierta. Clases funcionando. Exámenes válidos. Humanidades, preparatorias, Kindergarten. Internado, Externado, medio pupilaje, clases adornos sin gravámenes alumnas. Pensionado estudiantas universitarias. Ab-15

COLEGIO EUROPEO PARA SEÑO-ritas. Teléfono 1388, Delicias 2266. Humanidades completas, exámenes válidos. En sección infantil y preparatoria recíbense niñitos. Internas, medio pupilas, externas. Música y piano con exámenes válidos. Matrícula abierta. Pídanse prospectos. 15—A

CURSO DE CONTABILIDAD, UNI-co de enseñanza a fondo de la Contabilidad y ramos relacionados. Los interesados dirigirse a Gálvez 1316. 12-A.

ENSEÑANZA COMERCIAL, "INSTI-tuto Pinochet Le Brun". Huérfanos 1657. May. 9.

PROFESOR NORMALISTA CON práctica, para cursos preparatorios, necesito. Tratar: únicamente de 2 a 4. Morandé 667. 12-A

COLEGIO RUBEN GUEVARA, SAN-ta Rosa 217. Kindergarten, preparatorias, niñitos, niñitas. 12-A

COLEGIO RUBEN GUEVARA, SAN-ta Rosa 217. Kindergarten, preparatorias, niñitos, niñitas. 12-A

ENSEÑO ESCRIBIR A MAQUINA, cursos rápidos, Avenida Matta 380. 12-A

$ 3 MENSUALES ENSEÑANZA ES-critura máquina. Ricardo Santa Cruz 757. 12-A.

ACADEMIA MUSICAL "FAUSTI-no Arias". Exámenes válidos. Agustinas 2037. 12-A.

ACADEMIA DE CORTE Y CON-fecciones. Puente 562. Señoritas: Para luchar y salir airosa en la vida es necesario poseer una profesión. ¿Cómo obtenerla? Tomando lecciones en esta Academia. Clases mañana y tarde. Córtanse moldes sobre medida, confecciónanse trajes y sombreros.—Mme. Briant. 15—A.

PROFESOR PREPARA HUMANI-dades, preparatorias. Molina 118.

INSTITUTO COMERCIAL DE San-tiago, Agustinas 1060. Matrícula abierta, nuevos cursos Contabilidad, Taquigrafía, Idiomas, Dactilografía. Tardes funcionan únicamente cursos para señoritas.

INSTITUTO MERCANTIL, MER-ced 882. Fundado 1904. Comercio, humanidades. Distinguidos profesores. Diplomas legalizados. 15—A.

DOY CLASES DE PIANO, PLAN Conservatorio.—F. M., Correo 5. 13-A.

25.—Instrumentos musicales, afines y accesorios. (Compra-venta y composturas)

VICTROLAS, GRAMOFONOS, MA-quinas de coser y tejer compongo, también a domicilio. San Pablo número 2786. A—15

GRAN OCASION: AUTOPIANO fla-mante, vendo ocasión única. Marcoleta 467. 12—A

PIANO ALEMAN, VENDO DE oca-sión. Gálvez 565. 12—A

VIOLINES STAINER, ENTEROS, 3|4 y medios. Tamboras banda scout, guaripolas, cuerdas, acordeones, Mariposa, recibí gran partida. San Pablo 1515. 12—A

VICTROLA MUEBLE, REGALO.— San Martín 826. 12—A

PIANO HERZ VENDO DE OCASION Madrid 973. 12-A

PIANO ALEMAN FLAMANTE tres pedales véndese. Santo Domingo 2017. 12—A.

PIANO DE OCASION Y PIANOLA con rollos vendo. Constitución 152. 14—A.

PIANO DE ESTUDIO EN PERFEC-to estado vendo. Coquimbo 51. 14—A.

VICTROLAS, GRAMOFONOS, COM-posturas económicas, repuestos legítimos. San Pablo 2215. 15A

VICTROLAS DE TODOS MODELOS, facilidad de pago, entrega inmediata. San Pablo 2215. 15A

DISCOS DE TODAS MARCAS, LI-quidamos un buen lote en bailables y cantados. San Pablo 2215. 15A

ALBUM PARA DISCOS, AGUJAS especiales, tono fuerte, recibió. San Pablo 2215. 15-A

PIANO ALEMAN TRES PEDALES, clavijero bronce, vendo. Ahumada 31. 12-A

ATOPIANO FLAMANTE CON 50 rollos vendo ocasión. Ahumada 31. 12-A

RICO PIANO FRANCES FLAMAN-te vendo $ 1,350. Santo Domingo 2008 esquina Brasil.

PIANO ALEMAN VENDO DE OCA-sión. San Isidro 127.

PIANOS, AUTOPIANOS, AFINACIO-nes, composturas, Ramón Vergés, profesional europeo. Ordenes: Miraflores 571.

EIQUISIMO AUTOPIANO, SIN USO vendo, mitad precio. San Ignacio 169.

VENDO EIQUISIMO VIOLIN AN-tiguo, permuto victrola muebles. Huérfanos 2494.

26.—Libros y estampillas. (Compra y venta)

LIBROS COMPRO. SAN DIEGO 105. M-8

NUEVO CODIGO MILITAR SE ven-de al precio de $ 7 en la Sociedad Cooperativa Militar. Nataniel N.o 76. 12—A.

27.—Medicinas y farmacias

SIFILIS, GONORREA, IMPOTEN-cia. Consultas gratuitas, 1 a 5. Nocturna 8 a 10. Rayos violeta. Clínica doctor Cifuentes. Santo Domingo N.o 1958. 16-Ab.

CANOSOS: NO BOTEN PLATA comprando tinturas desconocidas. Compren la Tintura Vegetal Herz. que se vende en Angamos 275 y que pueden probarla antes de comprar. 25—A.

28.—Materiales de construcción. (Compra y venta)

EXCUSADOS COMPLETOS O AC-cesorios, cañerías, fierro liso, canales, cañones, caballetes, realizamos. Chacabuco 34. A—15

TABLAS NOGAL BIEN SECAS para muebles vendo una partida. Viña Vial, Llano Subercaseaux. 12-A.

CEMENTO BLANCO, TUBOS DE cemento, ladrillo doble para garage, mosaico todos dibujos, gradas artificiales, tierras colores. Lira 715. 13-A.

ADOBES VENDE BARATO "PO-blación Tobar". Delicias 4505, esquina Amengual. 15-A

PUERTAS DE DOS HOJAS COM-pletas vendo. Santa Rosa 514. 12-A.

BANCOS CARPINTEROS COMPRO. San Pablo 1884. 13-A.

ADOQUINES USADOS VENDO. — Las Quintas 140. 12—A.

NECESITO CANAL PARA TECHO. Sotomayor 1075.

TECHO ALEMAN, PLANCHA gran-de 3.70. Cochrane 1451. 13-A.

29.— Máquinas, motores, afines y accesorios (Compra, venta y composturas)

MAQUINAS ESCRIBIR, CALCU-lar sumar grandes ocasiones. Calle Nueva York 58. Mayo 5.

MAQUINA DE ESCRIBIR VENDO, precio $ 100. Calle Nueva York 58. Edificio Arizti a. Mayo 5.

MAQUINAS DE ESCRIBIR DE ocasión vendo. Calle Nueva York 58. Mayo 5.

MAQUINA COSER SINGER MANO sin uso ocasión véndese mitad precio. Carrera 341. 12—A.

COMPOSTURA MAQUINA ESCRI-bir especialista, ex-talleres Continental. Nueva York 58. Mayo 5.

MOLINO KRUPP, transmisiones, descansos, poleas, consolas, pulidora, cable acero, vende: San Diego N.o 482. 13—A

IMPRENTAS: PRENSA PEDAL 8.o, cortadora Krause, rayadora, tipos 5 pesos colección vendo. Ricardo Santa Cruz 742. 12—A.

SE VENDEN DOS MAQUINAS DE coser. Seminario 344. 12-A.

SOBADORAS CHICAS, REVOLVE-doras, vendo. Martínez Rozas 2217. 12-A

RIELES, VIGAS, FIERRO PARA construcciones, vende. Sotomayor 41. 12A

VENDO TRES PRENSAS DE CO-piar, muy baratas. Merced 882, oficina 3.

MAQUINA SINGER MANO VENDO $ 100. San Alfonso 1412.

MAQUINA COSER, MANO, POCO uso, vendo. Carrión 1411.

OCASION: MOTOR DE MEDIO CA-ballo corriente continua, con resistencia, vendo. Edison N.o 4043. A-12

VENDO DE OCASION MAQUINA de coser de pie y de bobina. Verla y tratar: Nataniel N.o 402. A-12

COMPRO MAQUINITA PARA CA-ramelos y útiles confitería. Santa Victoria 338. 12-A.

30. — Muebles. (Compra-venta y composturas)

MUEBLES: OFRECEMOS, CUAL-quier estilo. Precios muy ventajosos. Entrega inmediata, grandes facilidades de pago. Consulte nuestras condiciones. Fábrica Sociedad Nacional de Muebles y Maderas. Copiapó 1060 entre Prat y San Diego. Ab—21

MUEBLERIA "LA MODERNA" Compro y vendo toda clase de muebles.— Compro menajes de casa. San Diego 872. Ab-16

COMPRO MENAJES Y MUEBLES usados. San Diego 365. 1.o Mayo

COMPRO TODA CLASE MUEBLES Doy remates, anticipo fondos. San Pablo 1071. A-14

COMPRAMOS MUEBLES, CATRES y colchones usados. Vamos a domicilio. Castro 528. 8—M.

MUEBLES DORMITORIOS, COME-dores, salones, escritorios, variedad estilos y especialidad en coloniales. Precios bajísimos. Grandes facilidades de pago con entrega inmediata. Especialidad sillas desde 100 pesos docena. Venga consultarse Fábrica Nacional de Muebles. Serrano 398. 13—A

POR AUSENTARSE VENDENSE muebles dormitorio, comedor. Copiapó 755. 17—A

COMPRO MUEBLES DORMITO-rio, modernos, buen estado, enviar precios. Casilla 1265. 14—A

SOMMIERS Y MARQUESAS Composturas y medidas a domicilio. San Pablo 2165. A—12

VENDO CATRE FIERRO CON bronce. José Miguel de la Barra 471. 13-A

OCASION: VENDO GUARDA-ROPA Recoleta 381. 12A

REGALO RICO APARADOR, ANTI-guo, tallado por $ 425, Castro 528. 18-A.

MESAS COMEDOR, SILLAS ESCRI-torio cortina, estante jacarandá; obras, carnicera y útiles casa, véndese. Gálvez 216. 12—A

DOS LINDOS APARADORES DE raíz caoba y otros muebles, véndese baratos. Gálvez 216. 12—A

APARADOR TRINCHES, MARMO-les, plantas, espejo, vendo. Delicias 465. 12-A.

$ 300 VENDO BONITO CATRE bronce, antiguo. Ñuble 763. 12-A.

$ 300 VENDESE ESCRITORIO CON medio amoblado, pergamoid. Andes 2068. 12-A.

PEINADOR CHICO Y VELADOR con mármol véndese. San Pablo 2029. 13—A.

VENDO MUEBLES COMEDOR, NA-taniel 180. 12—A.

MENAJE PARA PEQUEÑA FAMI-lia vendo ocasión en un lote. Calle Miguel de la Barra 381, de 2 a 4 P. M. 13—A.

SALON, CORTINAJES, TRINCHES vendo ocasión. San Francisco 792. 12—A

31.—Notificaciones comerciales

HABIENDO COMPRADO LA BO-dega "El Ancla", Avenida Matta 788, al señor Manuel Godoy, no respondo por ninguna cuenta, según lo establecido en la escritura firmada en la Notaría Vergara Rodríguez. Santiago, 9 de Abril de 1920.—Manuel J. Huerta. A-14

33.—Oficios, locales y gages (Ofrecidos y buscados)

ARRENDAMOS PARA TALLER, fábrica, garage, o bodega el espacioso local que ocupó el antiguo garage Buick. Tratar, Morrison and Co. Ahumada 65. 12—A

Trabajadores solteros para Potrerillos, Coya Norte y Mineral de "El Teniente"

Se necesitan con urgencia JORNALEROS, PERFORISTAS, ENMADERADORES, CARREROS, REMACHADORES QUE SEPAN TRABAJAR CON AIRE COMPRIMIDO Y CARPINTEROS CON HERRAMIENTAS.

Contratos individuales conforme a la ley 4053.

INSCRIPCION Y EXAMEN MEDICO, diariamente, en calle AMUNATEGUI 545, entre Catedral y Santo Domingo (Señal: Bandera azul).

SALIDA DE SANTIAGO, EL MIERCOLES 14 DEL PRESENTE, siempre que el estado del tiempo lo permita y no haya postergación en la salida del vapor de Valparaíso.

12—A

BOXES $ 40 Y 60, EN BENAVENTE arriéndanse. Tratar: Benavente 341. 19—A

ARRIENDO ESQUINA PARA NE-gocio con casa habitación, Recoleta 2171, esquina Maipo. 12A

ALMACEN ESQUINA, LADO CITE. Poco capital. Vendo. Coquimbo 1051. 13A

LOCAL PARA NEGOCIO, INDUS-tria arriendo. Compañía 1811. 12—A.

ARRIENDASE UN LOCAL PARA negocio. Dirigirse: Avenida General Velásquez N.o 43. 13—A.

$ 230 ARRIENDO CASA ESQUINA 6 piezas, servicio. Avenida San Luis 1501. 13—A.

480 PESOS ARRIENDASE LOCAL 5 piezas habitación, dos patios, edificio nuevo. Providencia 1435. 13—A.

SE VENDE O ARRIENDA UN puesto de carne, por enfermedad del dueño. Bilbao 784. 12—A

ARRIENDO LOCAL APROPIADO para negocio. San Francisco 1114. 12—A

ALMACEN CON HABITACION, muy central, arriéndase la mitad. San Pablo 3681. 12—A

LOCAL ESPACIOSO, ESQUINA 400 pesos. Catedral 1559. 13-A.

LOCAL CON O SIN CASA ARRIEN-do barrio comercial. Diez de Julio 442.

34.—Operarios para fábricas, talleres, etc. (Pedidos y ofrecidos)

Tipógrafos

ENCUADERNADOR QUE SEPA HA-cer sobres, competente, necesita La Ilustración, Santo Domingo 863. 12-A

PRENSISTA PEDAL NECESITO.— Ricardo Santa Cruz 742. 12—A.

MARGINADORES PEDAL SE NE-cesitan. Teatinos 941.

Carpinteros y mueblistas

MUEBLISTAS Y CARPINTEROS de bancos y góticos competentes necesito. Arturo Prat 1128. 13-A.

NECESITO CARPINTEROS, EN Chacabuco N.o 2, Luis A. Herrera, Demetrio Yarconi, Aníbal I. Labarca, Manuel Gómez, Juan Romero, Pedro Guerra, Segundo Almanábal, Juan Díaz. Les conviene. 12-A.

CARPINTEROS PARA ARMAR puertas a trato necesito. San Pablo 1882. 13-A.

JEFE TALLER MUEBLISTA, muy competente, necesito. Prat 353. 12—A

MUEBLISTAS Y OFICIALES NE-cesito. Prat 353. 12—A

20 MUEBLISTAS COMPETENTES necesito. San Diego 1065. 12-A

MAESTROS MUEBLISTAS EN trabajos enchapados necesito varios. Chiloé 1719. 13-A.

CARPINTEROS MUEBLISTAS, espléndido jornal o trato, prefiero con banco, necesítanse en Delicias 3538.

NECESITO CARPINTEROS MUE-blistas. San Pedro 1496.

NECESITO UN OFICIAL MUE-blista. Calle Moneda N.o 1021.

BUENOS CARPINTEROS PARA en-maderación necesito Lunes, a las 7 A. M. García Reyes N.o 10.

OFICIALES CARPINTEROS NE-cesítanse. Cumming 861. 13—A.

MUEBLISTAS Y OFICIAL NECE-sito. San Diego 2299.

NECESITANSE CARPINTEROS embaldosador, enlucidor, hojalatero. Balmaceda 765.

MUEBLISTAS NECESITO. SAN Die-go 1493. 13-A.

Sastres, costureras y modistas

VESTONERAS COMPETENTES NE-cesita sastrería Ostende, Rosas 1201. 14—A

NECESITO AYUDANTA PARA LA moda. San Diego 636. 13-A

NECESITO AYUDANTAS SASTRE urgente Santa Rosa 290. 12-A

SE PRECISAN COSTURERAS PA-ra abrigos de señoras, San Diego 221 Domingo y Lunes. 13A

NECESITO AYUDANTAS SASTRES hombres y mujeres, sepan ojalar. San Diego 1546. Casita 8. 13—A

NECESITO APRENDIZA ADELAN-tada, ayudanta sastre, trabajo primera. 744 Prat 744. 12-A

COSTURERAS BUENAS, COMPE-tantes para ropa blanca de señoras necesita La Colmena. Estado 47. 12-A.

NECESITO APRENDIZA ADELAN-tada, moda. San Francisco 375, casa 4. 12—A

BUENAS AYUDANTAS VESTONE-ras necesito. Ayda. Portales N.o 2637 12-A.

COMPOSTURERA COMPETENTE necesito. London House, Huérfanos 1059, Galería Edwards. 12-A.

NECESITO COSTURERAS CEN-fuegos 132. 12—A.

COSCTURERAS SASTRES Y apren-dizas, se necesitan. Arturo Prat 1411, casa 13. 12—A

NECESITO AYUDANTA Y aprendi-za sastre. C. Henríquez 148, c. 9. 12—A.

NECESITO AYUDANTAS VESTO-neras adelantadas. Bulnes 762 c|7 12-A

BUENOS OFICIALES Y COSTURE-ras sastres que sepan ojalar necesito. Bandera 157. 12—A

AYUDANTA SASTRE NECESITO Amunátegui 236. 12—A

AYUDANTAS EN VESTIDOS MU-competentes, necesito. Almirante Barroso 755. 13-A

AYUDANTA SASTRE NECESITO Gálvez 140.

COSTURERAS ROPA BLANCA NE-cesito. Calle M. Montt 2257. 13-A

NECESITO AYUDANTAS COMPE-tentes modas. Brasil 452.

AYUDANTAS VESTONERAS, SE-pan embolsillar, ojalar, necesito Aldunate 1189.

AYUDANTA VESTONERA NECE-sito adelantada, sepa ojalar. Gorbea 2517, casa 7.

COMPOSTURERA DE OBRA GRAN-de, costureras y vestoneras necesito. Sastrería Ostende. Rosas 1201. 13-A.

COSTURERA EN MODAS NECESI-ta. Sazié 1954, casa 6. A-13

NECESITO BUENAS AYUDANTAS adelantadas en la obra grande, se paga bien. Merced 867, interior 32.

NECESITO BUENAS CHALEQUE-ras con muestra. Merced 864, interior 32.

COSTURERA SASTRE SEPA BAS-tante trabajo fino, prefiero sepa ojalar, buen semanal. Gorbea 2339.

NECESITO COSTURERA SASTRE. Cochrane 1056.

VESTONERAS CON MUESTRA composturera de obra grande y ayudanta muy competentes, necesita la Sastrería M. Ulloa. Rosas 1236. A-13

OPERARIAS MODAS, NECESITO. San Diego 200, casa K.

COSTURERAS COMPETENTES EN trajes señora necesito. San Diego 1720.

AYUDANTA PARA LA MODA que sepa, necesito. Santa Rosa 259.

COSTURERA COMPETENTE NE-cesito, casa particular, pieza 31.— Merced 766.

VESTONERAS NUEVO Y VIRADO ayudantas necesito. San Diego 228.

OPERARIA COMPETENTE NECE-sítase, sastrería Anselmo. Estado 32.

NECESITO AYUDANTAS SASTRES adelantadas. Barnachea 325.

NECESITO AYUDANTA SASTRE sueldo siete pesos. San Diego 119.

NECESITO BUENA COSTURERA, Argomedo 250.

NECESITO BUENAS AYUDANTAS vestoneras. Esperanza 767.

NECESITO COSTURERAS PARA la moda. Gálvez 119.

COSTURERA PROLIJA, EMPLEA-da, informe. Avenida España 170, casa 12. 13-A.

Zapateros

FABRICA DE CALZADO.—SE NE-cesitan aparadoras y dobladoras de cuero. Lira 965. 12—A.

ZAPATEROS ESTAQUILLADO, necesito. Gorbea 2576. 12—A

BUENOS CORTADORES DE CUE-ro necesitamos. Carmen 1477. 12—A.

CORTADORES DE CUERO SE NE-cesitan en la Fábrica de Calzado Amunátegui 916. 12-A

CORTADOR SOBRANTE EMPLAN-tillado y tapas, necesita. Dávila 945. 12-A.

CORTADOR DE CUERO NECESI-to. San Ignacio 1132. 12—A

NECESITAMOS SACADOR DE pun-tera y fijador de tapas. Fábrica de Calzado Blanco Encalada 3139. 12—A.

FABRICA CALZADO REMATADOR asentador plantas, descalzador, aparadoras. Chacabuco 554. 12—A

NECESITO ARMADORES, FABRICA Calzado. Andes 3149. 12-A

10 ZAPATEROS BLACK Y ESTA-quillado necesito. Brasil 31. 12-A

NECESITO DOS GASFITERS HO-jalateros. Irarrázaval 9059. 13-A.

FABRICA DE CALZADO, CHILOE 1971, ayudante rematador a mano y corredor de fierro necesitamos.

ZAPATEROS ESTAQUILLADO hombre necesito. Bascuñán 116.

ZAPATERO COMPOSTURERO NE-cesito. Exposición 876.

NECESITO COSEDORES PLANTI-lla Cinco de Abril 3585. 13-A.

ZAPATERO BUEN COMPOSTURE-ro que haga nuevo, necesito. Purísima 187.

ZAPATERO COMPOSTURERO QUE haga nuevo, necesito. Bulnes 1012.

NECESITO TAPICERO PARA MUE-bles. Sazié 1885. A-12

BUEN COSEDOR CABEZADO PLAN-tilla, necesito. Tucapel N.o 2933. A-12

PLANTILLEROS COMPETENTES, necesitamos. Chiloé 1971. A-12

ZAPATEROS PARA BLACK NECE-sito. Carmen 853. 13—A.

Oficios varios

CORTADOR DE CUEROS NECESI-to. Fábrica de Carteras. Ahumada 350. A-1

NECESITO TEJEDORA A MAQUI-na. Recoleta N.o 583. 8—M

NECESITO UN GOTICO, ARTURO Prat 1141. 12A

No se desespere Ud.!

La lectura habitual de los avisos económicos de las Secciones números 19, 34, 35 y 43, puede hacer mejorar su crítica situación. Léalos, pues, todos los días y con detenimiento.

NECESITO BUENA PREPARADORA para sombrero de señora. San Diego 139. A-12

OPERARIOS COMPETENTES EN impermeables necesito cincuenta. Pago hasta quince pesos día. Benavente 308. 12-A.

NECESITO OFICIALES REPUJADORES y buenos pulidores plateadores. Chacabuco 7. 12-A

NECESITO MAESTRO COMPETENTE en cortinas metálica, y oficial. Lira N.o 889. 12-A

SE NECESITA PERSONA ENTENDIDA en el ramo de hacer flores y coronas a la perfección. Rosas 2223, de dos a cuatro. 12-A

NECESITO TEJEDORAS A MAQUINAS, tejidos punto. Rosas 1007. A—12

NECESITO FORRADORAS PARA cajas de cartón. Av. Matta 646. 12—A

TORNERO NECESITO. — PRAT 353. 12—A

TAPICEROS NECESITO. PRAT 353. 12—A

PASTELERO MAESTRO COMPETENTE para provincia necesito. San Pablo 1884. 13-A.

PLANCHADORAS SE NECESITAN Gorbea 2536. 12-A.

VIDRIEROS Y OFICIALES NECESITA la vidriería El Diamante. Delicias 155. 13-A.

NECESITO HERRADOR. ELEUTERIO Ramírez 1160. 12-A.

MARROQUINERAS Y BUENAS ayudantas se necesitan. Grajales, número 2500. 12—A.

MARROQUINEROS NECESITO. — Ahumada 350. 12—A

NECESITO GASFITER SEPA electricidad con herramientas. Nataniel 40. 12—A.

MECANICO, EN AUTOMOVILES necesito. Esmeralda 673. 12-A.

HOJALATEROS COMPETENTES aprendices necesito. Delicias 3839. 12-A.

NECESITAMOS PANADEROS. BASCUÑÁN Guerrero 1085. 13-A.

LA AGENCIA SAN PABLO. DE los diarios "La Nación", y "Los Tiempos", atiende al público para recibir avisos y suscripciones en calle Martínez de Rozas N.o 2460, entre Bulnes y García Reyes, casa de reja. 15A

NECESITO BUENOS MARQUEROS y biseladores. Vidriería Giraudo, Valparaíso. 19—A.

NECESITO NIÑAS ADELANTADAS en aparado. Toesca 2538.

NECESITO OPERARIAS PARA GORRAS y jockeys. Alameda 2456. 13-A.

NIÑA QUIERA APRENDER HACER escobillas necesito. Purísima 187.

NECESITAMOS NIÑAS APRENDICES. Fábrica Gorras, Sombreros. Cochrane 419.

SE NECESITA PANADEROS Aprendices. 21 Mayo 859. A-13

AYUDANTE GASFITER QUE TRABAJE solo, necesito. Rancagua 237.

SOMBRERERO MUY COMPETENTE sombreros señoras necesito. Delicias 275.

APRENDICES PANADEROS NECESITO. San Diego 2126.

OFICIAL TAPICERO QUE SEPA colocar cortinas y niño aprendiz, necesito. Serrano 634. 13-A.

35.—Oficios y servicios diversos. (Pedidos y ofrecidos)

Chauffeurs

OFRECESE CHAUFFEUR MECANICO alemán, casado, para Ford, con buenos certificados, sin vicios, desempeña varios oficios. Prefiero el campo. Mapocho 3348. E. Reitter. 12-A

Cocineras

NECESITO BUENA COCINERA con niña 14 años. Inútil sin recomendaciones. Libertad 450, casa I. 12-A.

COCINERAS DE MANO, NIÑERAS necesito varias. Bandera 339. 12-A

EMPLEADA QUE ENTIENDA COCINA. López N.o 371. 12—A

COCINERA NECESITO. CON RECOMENDACIÓN. Alameda 1621. 13—A

NECESITO BUENA COCINERA, SE paga buen sueldo. Eyzaguirre 1086. 12—A.

NECESITO COCINERA CASA EXTRANJERA, cuatro personas con buenas recomendaciones, sueldo 50. Av. Matta 373. A-12

AYUDANTA DE COCINA Y UNA niña para las mesas para pensión. Delicias 1335. A-12

COCINERA NECESITO. HUERFANOS 1015. 12—A

COCINERA Y NIÑERA NECESITO luego. Rancagua 71, altos. 12—A

NECESITO AYUDANTA PARA LA cocina. Franklin 561. 12A

NECESITO DOS BUENAS AYUDANTAS de cocina, puertas adentro, buen sueldo. Porvenir 608. Pensión El Faro. 12—A.

NECESITO BUENA COCINERA. — Alonso Ovalle 850. 13-A

NECESITO COCINERA. SAN DIEGO 333.

COCINERA O QUE SEPA COCINAR para pocos servicios con buenas recomendaciones. Tratar: 1 I. Claras 688. 13-A.

COCINERA NECESITO, PREFIERO extranjera. Delicias 3565.

EMPLEADA COCINA NECESITO. Manuel Montt 2920.

COCINERA DE LA MANO, 2 PERSONAS, $ 60, informadas. necesito. Carrera 224.

COCINERA $ 50, FAMILIA TRES personas, necesito, buenas recomendaciones. Echaurren 507.

AYUDANTA DE COCINA COMPETENTE se necesita, puerta adentro. Dirigirse: Agustinas 1220. 13-A.

COCINERA CON O SIN NIÑO RECOMENDADA necesitamos. Esmeralda 636.

SE NECESITA COCINERA. ARTURO Prat 677. 12-A

NECESITO COCINERA MANUEL Rodríguez 988 Pensión. 12-A

COCINERA RECOMENDADA NECESITO. Santa Rosa 555. A—12

NECESITO COCINERA. MAIPU 311. 12-A.

NECESITO COCINERA PARA POCA familia, Avda. Matta 654. 13-A.

NECESITO NIÑA ENTIENDA BIEN cocina, todo servicio, casa matrimonio, sin niños. Avenida España 327. 14—A

COCINERA JOVEN, TRABAJO FÁCIL. San Francisco 158. 12—A

COCINERA, NIÑA PARA LAS MESAS necesito. Mercado Central N.o 44. 13-A.

COCINERA BUENA, RECOMENDADA, buen sueldo, pocas personas, necesítase: Enrique Concha 39, por Alameda, pasado Brasil. 12-A.

NECESITO AYUDANTA COCINA. Mercado Laiseca 14. 13-A.

NECESITO COCINERA. 21 MAYO 773. 12—A.

COCINERA JOVEN SIN NIÑO. Llano Subercaseaux 451. 12—A.

Lavanderas

URGENTE NECESITO POSTICERAS, lavanderas y camiseras. Lavandería Francesa. Recoleta 348. 12-A

LAVANDERIA "LA FLORIDA" NECESITA buenas lavanderas y aplanchadoras de doblez. Santa Rosa 222. 12-A.

CAMISERAS, POSTICERAS Y planchadoras doblez necesitamos. Merced 475. 12-A.

NECESITO CAMISERAS Y POSTICERAS. Bascuñán 566. 12A

BUENAS APLANCHADORAS Y ayudante tintorero, se precisan.— Victoria 735. 12 —A

NECESITO LAVANDERA. BULNES 7 A.

APLANCHADORAS Y LAVANDERAS competentes necesito. Maipú 419. Lavandería. A-13

LAVANDERAS, APLANCHADORAS dobles, necesito. Gálvez 37. A-13

SE NECESITA APLANCHADORA de doblez. Echaurren 55.

BUENA APLANCHADORA NECESITO. Castro 278, casita 10.

LAVANDERA RECOMENDADA NECESITO. García Reyes 680. 13-A.

LAVANDERA RECOMENDADA PARA lavar en mi casa, necesito. Dávila 759.

SE NECESITAN APLANCHADORAS de doblez. Cóndor 727.

Niños

NIÑO PARA ASEO Y MANDADOS recomendaciones necesito. San Francisco 633. 12A

NECESITASE MUCHACHO 15-17 años para aseo casa. Presentarse con recomendaciones en Galería Alessandri N.o 24, cuarto piso, casa 3, de 12-12 1|2, sueldo $ 60. 12-A.

NECESITO NIÑO PARA LOS mandados. Pasaje Matte 28. 12—A.

NIÑO PARA LOS MANDADOS NECESITO. Morandé 281.

NIÑOS LUSTRA-BOTAS, $ 20 SEMANAL. Plaza Italia N.o 1.

MUCHACHO 16 AÑOS, NECESITO. Avenida Pedro Valdivia 231. A-13

NIÑOS GRANDES PARA ENCERADOR se enseña, necesito varios. Bandera 161.

SE NECESITA NIÑO GRANDE. ESMERALDA 766.

NIÑO NECESITO. ROSAS 2537.

Oficios y servicios varios

NECESITO REPARTIDOR CON Carnet. Eyzaguirre 1124. 15A

NECESITO EMPLEADO PARA RESTAURANT que sea competente y con recomendaciones. Bueras N.o 102 12—A

PROCEDENTE DE VALPARAISO, Cerro del Litre, ofrézcome de jardinero u hortaliza. Dirigirse por cartas: Avenida Pedro de Valdivia N.o 731. Buenos informes. José Tomás Rivera. 12—A

NIÑA AYUDE QUEHACERES, LIMPIA, honrada, necesito. Avenida Las Quintas 80. 12—A

SE NECESITA EMPLEADA DE pieza y comedor, para el Hotel de San José de Maipo. Tratar: Delicias 274. A-21

NECESITO EMPLEADA DEL COMEDOR. Vergara 378. A-12

NECESITO EMPLEADA DEL COMEDOR sin niños, para 2 personas. — Lira 67. 13-A

MATRIMONIO EXTRANJERO NECESITO empleada buen sueldo. Tocornal 580. A—12

AMA DE LECHE SE NECESITA EN Ejército 307. 12—A

NECESITO EMPLEADA PARA tres personas. Sueldo $ 50. Nueva Andrés Bello 89. Entrada Pío IX. 12—A

EMPLEADA PARA LA COCINA, aunque sepa poco, para poca familia, necesito Toesca 1381. 12-A.

CAMISERAS NECESITA. ROSAS 2040, cerca Brasil, lavandería. 12-A.

ME OFREZCO PARA MAYORDOMO, cobrador cités, casas, buena fianza. Cueto 1024. 12-A.

NIÑA, EMPLEADA PARA POCO servicio se necesita en Villavicencio 315. Inútil presentarse sin informes. Sueldo 30 pesos. 12—A.

NECESITO REPARTIDOR BODEGA frutos país. Toesca 2525. 12-A.

NECESITO PICADOR LEÑA. Toesca 2525. 12-A.

NECESITO ENTABLADOR. AVENIDA España 524. A-12

Oberpaur 3 DIAS

12, 13 Y 14 ABRIL

VENTA EXTRAORDINARIA EN NOVEDADES DE GENEROS PARA ABRIGOS

ESCOSES de pura lana, 140 ctms., todo cáscara y gris, el metro **$ 15.80**

ESTILO ingles, 135 ctms., lo más práctico para diario, el metro **$ 18.60**

IMITACION piel de oso, 130 ctms., espléndida calidad. el metro **$ 20.80**

GAMUZA pura lana en colores, 140 ctms., lo más corriente **$ 16.80**

ARTICULO de novedad jaspeado en colores de alta novedad, tejido en espina de pescado **$ 16.90**

TEJIDO cuadriculado en colores de moda, 140 ctms., el metro **$ 17.90**

BORLON de lana con rayas anchos, 140 cmts. ancho, el metro **$ 17.80**

Nuestros precios en artículos de moda son ya en principio de la temporada tan baratos, como son generalmente a fin de estación.

OBERPAUR

SANTIAGO: Estado 273 — VALPARAISO: Condell 27

NECESITO PERSONA DE RESPETO y mediana edad para cuidar tres niños, prefiero extranjera. Tratar: de 1 a 4 P. M. París 834. 13-A.

EMPLEADA PARA LAS PIEZAS con buenas recomendaciones para poca familia. Tratar: 1 a 4. Claras 688. 13-A.

NECESITO SEÑORA MOSTRADOR, sepa cuentas. Pastor Ovalle 301. 13-A.

EMPLEADA PARA PIEZAS Y NIÑOS necesito. Delicias 3565.

JOVEN 15 A 18 AÑOS PARA ASEO taller se necesita. Jofré 385. 13-A.

EMPLEADA POCO SERVICIO, buen sueldo. Unión Americana 590.

NECESITO NIÑA PARA QUEHACERES casa. Esperanza 60, casa 9.

EMPLEADA PARA LAS PIEZAS necesito para anexo de hotel. Delicias 2894.

NIÑERA PARA NIÑITA ALEMANA grandecita, puertas afuera, necesítase. Sueldo $ 40. Compañía 2876 B.

NECESITO EMPLEADA PARA TODO servicio. Alameda 2736.

SE NECESITA EMPLEADA. O'HIGGINS 1360.

CORTADOR DE CARNE, SOLTERO, sin vicios, necesito. Larraín 5655, Guindos. A-13

MOZO PARA CASA PARTICULAR, con recomendaciones, necesito. Tratar 1 a 3. Catedral 1490.

NIÑAS PARA PIEZAS, NECESITO, cama adentro. Hotel Hispano-Americano. San Diego 142.

MOZO PARA BODEGAS, CON BUENAS recomendaciones, se necesita. Casa M. Aguiló. Puente 574.

NIÑO TRABAJADOR. MARTINEZ de Rozas 2337.

PELUQUERO NECESITO. SANTO Domingo 3565.

OFRECESE SEÑORA ADMINISTRAR cité o acompañar señora sola. Cóndor 745. Casita 16.—L. L. R.

NECESITO PAÑERA COMPETENTE sepa ropa dobles. García Reyes 11.

EMPLEADA DE COMEDOR CON recomendaciones se necesita en Ejército 51. 13—A.

EMPLEADA PARA LAS MESAS, cocinera necesito. Morandé 887. 13—A.

ALBAÑILES NECESITO, AVENIDA Club Hípico esquina de Marsella.

EMPLEADA PIEZAS ENTIENDA algo costura necesita familia extranjera. Sueldo $ 70—80. Compañía 2876—B.

SE NECESITA UN MAESTRO CORTINERO. Paz 974. 13—A.

NECESITO EMPAPELADOR Y oficial de carpintero. Morandé 817.

NECESITO PELUQUERO. SAN PABLO 3439.

NECESITO ALBAÑIL REBOCADO. Sotomayor 1075.

ALBAÑILES NECESITO, TEATRO Septiembre. Lira esquina Alameda.

CARRETELERO NECESITO. GALVEZ 171.

NIÑA TRABAJO SENCILLO, LABORATORIO necesito. Echaurren 507.

NECESITO DOS NIÑAS PARA LAS mesas. Sama 1076, buen sueldo. 13-A.

ALBAÑIL COMPETENTE NECESITO. San Ignacio 229. De 8 a 10.

OFICINA BRASIL 22, NECESITO cocineras, comedor, niñeras, jardineros, todo servicio.

NECESITO NIÑERA. MAESTRANZA 374.

ENTABLADORES NECESITO. AV. España 524.

SERVIDUMBRE, LA MEJOR DE Santiago. Pídala: Bandera 339. 13-A.

NIÑERA DE 14 A 16 AÑOS, CON recomendaciones, se necesita en la Avenida Recoleta 983. 15-A.

NECESITO NIÑA PARA VENDER verduras. San Pablo 1622. 12—A.

EMPLEADA NECESITO SERVICIO matrimonio. Moneda 1037. 12-A

SE NECESITA EMPLEADA EN Casa extranjera. Puente 637. 12—A

REPARTIDOR DE VINOS CON clientela y garantías necesito. Viña Vial, Llano Subercaseaux. 12-A.

NECESITASE UNA EMPLEADA de piezas con recomendación. Ejército 384. 12-A.

NECESITO EMPLEADA PARA ayudar en la casa. Señora sola, prefiero española. Nataniel 1358. 12M

SEÑORITA NECESITO PARA COMEDORES, Franklin 861. 12A

SE OFRECE SEÑORITA HONORABLE para dama de compañía. Dirigirse V. L. O. Correo 2. A-12

36.—Pensión en familia

SOLICITASE PENSION PARA SEÑORITA sola en casa honorable sin pensionistas, radio central. Maturana 485. 12-A.

FAMILIA HONORABLE, ARRIENDA pieza con pensión, matrimonio. Providencia 141, cerca Plaza Italia. 12-A.

FAMILIA HONORABLE ARRIENDA piezas con buena pensión. — Serrano 281. 12-A

FAMILIA HONORABLE OFRECE piezas pensión Prat 42. 12-A

FAMILIA ARRIENDA BONITA pieza con pensión matrimonio o dos personas. Maestranza 154. 14-A

FAMILIA EXTRANJERA ARRIENDA piezas pensión, caballeros o matrimonios honorables. Santo Domingo 1277. 12-A.

FAMILIA ARRIENDA PIEZA PENSIÓN. Serrano 211. 12—A

FAMILIA OFRECE DEPARTAMENTO calle, pieza pensión. Compañía 2519. 12—A.

CASA FAMILIA ARRIENDA PIEZA calle, matrimonio, con sin pensión. Prat 248. 12—A.

EN CASA SIN PENSIONISTAS SE arrienda pieza con o sin pensión a señora o señorita, se prefiere extranjera. A. Barroso 19. A-12

PIEZAS, CON SIN PENSION, FAMILIA honorable, arrienda. Unión Americana 289. 15—A.

FAMILIA OFRECE COMODO DEPARTAMENTO, pensión. Bulnes 30. 12A

FAMILIA OFRECE PIEZA CALLE departamento, pensión. Recoleta 287.

37.—Permutas en general

PERMUTO, UNO, DOS, RICOS automóviles, por propiedades, quintas. San Antonio 816. 12—A.

38—Préstamos e hipotecas

CAPITALISTAS FRANCESES, GARANTÍZOLES colocación segura de su dinero sobre hipotecas. No les cobro comisión y corro con la cobranza de los intereses y del capital. —Julio Pelissier, Morandé 283. 12—A

DINERO FACILITO SOBRE HIPOTECA, interés 9 por ciento anual. — Daniel Laurel, Huérfanos 1235. 12—A.

39.—Propuestas

PIDENSE PROPUESTAS PUBLICAS cerradas para casa apropiada para oficinas y habitación Gobernador San Bernardo. Renta aproximada 500 pesos mensuales. Propuestas se abrirán en al Gobernación el 12 de Abril próximo a las 4 P. M., y se conformarán al decreto 2,712 del Ministerio del Interior. 12—A.

40.—Profesionales

ZURCIDOS INVISIBLES: Notable zurcidor japonés. Especialidad única. Especialidad en viraduras. Transformaciones perfectas. San Diego 228. Teléfono 067. No confundirlo. Se evitará molestias. Señal: letrero luminoso. 30—Mayo

CONDOR 1158, CASA ANTIGUA. única especialista zurcidos invisibles, Jersey, viraduras, hechuras Transformaciones. Ab. 12

NO PAGUE HECHURAS DE TERNOS ni abrigos, cómprelos en la Ropería Andrés Bello 601, esquina Recoleta. Facilidades de pago. Mayo 7

DIVORCIOS, NULIDADES DE MATRIMONIOS, cobranzas, quiebras, posesiones efectivas, juicios criminales, etc atiende diariamente el abogado Jaramillo Arteaga, anticipando fondos, según convenio. — Consultas. Huérfanos 1223, Oficina 7. 12—A

ZURCIDOS INVISIBLES, VIRADURAS, sobretodos, ternos. Merced 776. 12—A

ZURCIDOS INVISIBLES, VIRADURAS sobretodos, ternos, hechuras, 90. Merced 776. 13—A.

41.—Prendas de vestir

ABRIGOS Y TERNOS DE OCASIÓN de todas medidas, colores y corte de moda, vende con facilidades de pago. "La Cantábrica". Esmeralda 863, entre 21 de Mayo y San Antonio. A 24

SE RECIBEN HECHURAS Y transformaciones en trajes de señoras, sastre y fantasía. Diez de Julio 1187. 9—M

ABRIGOS Y TERNOS DE MODA, ocasión, gran surtido, facilidades de pago, vendo Ropería Andrés Bello 601, esquina Recoleta. May-9

SEÑORAS: VIAJERO REALIZA lindos paletóes de piel echarpes y seda para adornos. Serrano 222. 15—A

42.—Personas buscadas

SE DESEA SABER DE VALENTIN Huses. Unión Americana 445. E. A. 12—A

44.—Remates

REMATE: EL 30 DE ABRIL, A LAS 3 P. M., ante el compromisario don Pedro Velasco, en la notaría del señor Lisboa, se rematará la propiedad 4362 de la calle Catedral por el mínimum de $ 10,000, al contado. Antecedentes en la notaría, partición Marcos A. Gutiérrez.

REMATE ALMACEN CHILE, BENAVENTE 498 esquina Toesca, hoy Lunes a las 2 P. M., por conclusión negocio remataré al mejor postor lo siguiente: estantería, mostradores, romana, peso mostrador, molinillo, vidrieras varias para almacén, cigarrería, paquetería o fotografía, divisiones madera, varios lotes madera para leña, canastos, tarros vacíos de carburo, 200 sacos vacíos, retobos, 300 botellas, vineras, damajuanas, chuicos, 40 kilos té a granel, papel imprenta, id. sulfito, ají color importado, fósforos, 3 sacos alpiste, porotos frangollo, sal, azúcar granulada y pan. Una puerta, ventanas, veladores con mármol, sillas, sillones, conservas varias clases, útiles fotografía, paquetería, escritorio y mucho más a la vista. Arturo Sánchez. Ordenes Bascuñán 120.

REMATE ALMACEN ABARROTES, San Pablo 3825, el Miércoles a las 2 P. M. Mañana detalles. Maass y Campanella.

45.—Rodados, accesorios y caballos. (Compra y venta)

CARRETELAS VINERAS, CABALLOS de tiro, ruedas, ejes y resortes sueltos, vendo. Av. Matta Oriente 53, desvío Mujica. 12-A.

VICTORIA Y COCHE AMERICANO particulares, arnés de pareja y tiro sólo. Vendo, Av. Viel 1054. 12A

COCHE DOS RUEDAS, NUEVO, muy buena clase, cinco asientos apropiado ciudad o campo vendo.— Santiago 1477. 12—A

47.—Servicios y cosas útiles para familias ofrecidos)

MODISTA VENDE TRAJES, FACILIDADES. Recibe hechuras. Agustinas 1580. 25-Abril

DOS PESOS, MAQUINITAS CHOAPINERAS, bordadoras, dibujos gratis. Bordados sombreros. Galería San Carlos 1. Junio 31

FERIA EDUARDO RODRIGUEZ & CIA.

CALLE EXPOSICION ESQUINA DE ANTOFAGASTA

GRAN FERIA

Mañana Martes 13 de Abril, a la 1 P. M. en punto, REMATAREMOS:

LLEGADOS DE DOÑIHUE

18 Bueyes gordos sobresalientes calidad y gordura.

Llegados de Talca, Curicó, San Carlos, Rancagua, etc. 80 NOVILLOS mestizos de 2 y 3 años, muy preparados para engorda.

75 VACAS delgadas, especiales para engordar.
28 BUEYES de trabajo en muy buen estado.
42 LECHONES gordos.

LLEGADOS DE PUA, OSORNO, TRAIGUEN, LANCO, LLANLELBUN, etc.—Ganado gordo para matadero, vacas, Bueyes, Novillos y Lechones llegados de los puntos indicados.

DE OTRAS PROCEDENCIAS.—10 caballos diestros de tiro, 10 caballos de montura de patrón, 15 mulas mansas de silla y carga. VACAS PARIDAS de ternero chico, chanchos gordos para matadero, 60 caballares de silla, tiro y arado.

Gran Remate

DE MENAJES DE CASAS

Y UTILES POR ORDEN DE CONSIGNATARIOS Y SUCESIONES

74.— SAN ANTONIO — 74

EL MARTES 13, DE 10 A 12 Y DE 2 A 6 P. M.

A la vista desde hoy a las 10 A. M.

DETALLE MAÑANA

HUGO ANTOLINI.

"E Tattersall"

En la FERIA que se efectuará

HOY LUNES 12 DEL PRESENTE

entre otros lotes de ganado,

SE REMATARAN

NOVILLOS GORDOS llegados de CHILLAN.
VACAS GORDAS llegadas de FREIRE y S. JAVIER.
BUEYES GORDOS llegados de LAS CABRAS.
250 VACAS NUEVAS de buen mestizaje y avanzadas para engorda llegadas de FREIRE.
90 VACAS GORDAS llegadas de Renaico.
140 NOVILLOS de 1 y medio años; y
80 VAQUILLAS de igual edad, llegados de Collin (en arreo).

EL GERENTE.

REMATES DE PRENDAS DE PLAZO VENCIDO

El Lunes 12 de Abril, a las 9 A. M., el martillero señor Casanova rematará en la **Casa de Préstamos EL NUEVO PLANETA, calle San Pablo N.o 2894**, las prendas no rescatadas y comprendidas entre los números 3,765 a 4,297 y 15,562 a 17,355.

Hay: ternos, ponchos, máquinas coser, cortes casimir, plaquées, rebozos, etc.

El Lunes 12 de Abril, a las 10 1|2 A. M., el martillero señor Patiño rematará en la **Casa de Préstamos EL LEON, Av. Independencia N.o 396**, las prendas no rescatadas y comprendidas entre los números 67,644 a 72,638 y 79,216 a 79,553.

Hay: rebozos, ponchos, ternos, calzado, ropa interior y de cama, catres, etc.

El Lunes 12 de Abril, a las 2 P. M. el martillero señor Eyzaguirre rematará en la **Casa de Préstamos LA SAN MIGUEL, calle San Diego N.o 2118**, las prendas no rescatadas y comprendidas entre los números 14,082 a 14,551 y 46,092 a 47,536.

Hay: ternos, catres, colchones, calzado, cortes casimir, ponchos, plaquées, etc.

Las prendas estarán a la vista desde dos horas antes del remate.

El Martes 13 de Abril, a las ... A. M., el martillero señor ...rre, rematará en la Casa de Préstamos EL COMETA ..., calle San Diego N.o 1795, las prendas no rescatadas y comprendidas entre los números 74,146 a ... y ... 87,393.

Hay: ponchos, bicicletas, casimir, sillas Viena, muebles, ...jas, etc.

El Martes 13 de Abril, a las ... A. M., el martillero señor ... rematará en la Casa de Préstamos ... AFRICANA, calle San Diego N.o ..., las prendas no rescatadas y comprendidas entre los números ... a 38,483 y 63,126 a ...

Hay: ternos, calzado, ... rebozos, ponchos, máquinas ..., plaquées, etc.

El Martes 13 de Abril, a las ... P. M., el martillero señor ... rematará en la Casa de Préstamos LA SANTA JUANA, calle San ... N.o 171, las prendas no ... y comprendidas entre los ... 40,819 a 40,129 y 19,250 a ...

Hay: ternos, calzados, ... coser, muebles, ponchos, ... tar, joyas, etc.

El Martes 13 de Abril, a las ... P. M., el martillero señor ... rematará en la Casa de Préstamos LA ESTRELLA, calle San Pablo ... 916, las prendas no rescatadas y comprendidas entre los números ... a 41,361.

Hay: armas de fuego, ... gran surtido en alhajas, ... da, etc.

Las prendas estarán a la vista desde dos horas antes del remate.

PAGO AL CONTADO.

EL INSPECTOR.

PAGO AL CONTADO.

EL INSPECTOR.

DEPOSITO CASIMIRES, SALDOS precio fábrica, sección sastrería, hechura trajes 70. Realización abrigos, molde niño, local propio. V. Mackenna 1080. 8-M.

TALLER MODAS, CALADOS, PLIsados. Arturo Prat 573, casa 18. 14-A

SEÑORAS, SEÑORITAS, EN RIquelme 443, se horman y se transforman sombreros de paños según últimos modelos. 12-A.

CON TRES PESOS RENUEVE SU ropa, mándela al Taller Art Nouveau, Santiago. Merced 770. Teléf. 4010. 12—A.

MODA EN TRAJES. — ... confecciona toda clase de trabajos concerniente al ramo, precios ... Matilde de Ulrich, Picarte ...

$ 190, TERNOS, SOBRETODOS casimires ingleses de primera ... mensualidades. Ofrezco ... Económica". San Diego 1116 ...

52.— Socios capitalistas e industriales. (Pedidos y ...)

ME ASOCIO CON $ 7.000 A ... cio establecido. Constitución ... Gutiérrez.