"EL MISTERIO DEL HOTEL DE POTEMK N" se estrenará mañana SETIEMBRE y BRASIL

EDICION DE 22 PAGINAS
PRECIO EN TODO EL PAIS
30 CENTAVOS

LA NACION

El Peregrino SERA LA MEJOR PRODUCCION DE 1926

N.o 3,386 — AGUSTINAS 1253 - 1267 TELEFONO INGLES 3112 - 3114 — SANTIAGO DE CHILE, VIERNES 23 DE ABRIL DE 1926 — SUSCRICION: Por un año, $ 90.— Por 6 meses, $ 48 Por 3 meses, $ 26.— Por un año, extranjero, $ 150

LA MODA ACTUAL

UNA DE LAS NOVEDADES DE PARIS, SON LOS VESTIDOS SIN MANGAS, ACOMPAÑADOS DE DOS TAPADOS, UNO DEL MISMO GENERO LIVIANO QUE LA TRASFORMA EN OTRO VESTIDO Y OTRO DE LANA QUE LE SIRVE DE ABRIGO, COMO EL MODELO DE CREPE DE CHINE VERDE QUE SE VE EN EL GRABADO

Togal

¿Le duele la cabeza? ¿Sufre de jaquecas? ¿Siente malestar? Pida en la primera botica un sobrecito Togal. Contiene dos tabletas: le costará sólo 60 centavos.
Fórmula: Acido acetilo salicílico, citrato de lipio, citrato de química.

ARRIENDO DE MUEBLES
PIANOS, ALFOMBRAS
para fiestas, matrimonios o teatros.
Diríjase a
CASILLA 4013
Envíe su dirección y se le atenderá inmediatamente.
25—A.

CAJA DE CREDITO POPULAR
Teatinos, esquina Mapocho
Recibe alhajas, ropa, objetos, etc., cobrando la mitad del interés de las agencias particulares.
Préstamos al 1 1/2% mensual
A—29

Arriendo Casas
RECIEN TERMINADAS, CON TODO CONFORT, ESTILO RESIDENCIA, DE DOS PISOS -
Constan de dos grandes salones, comedor, dos salas, cinco dormitorios, tres piezas toilettes y piezas de servidumbre. Están situadas en uno de los mejores barrios, a un paso de República.
TRATAR:
ECHAURREN E Q GAY

DISCOS

Realizamos una gran partida
desde $ 7.90
HAY
SHIMMYS — TANGOS — FOX-TROTS — OPERAS — CLASICOS
Música Moderna
EN DISCOS ARGENTINOS, AMERICANOS Y ALEMANES
Casa César Rau - Ahumada 31
SOLO POR POCOS DIAS

¿Cuánto gasta una mujer en vestirse?

CALCULOS HECHOS EN LOS ESTADOS UNIDOS, QUE DEMUESTRAN QUE UNA MUCHACHA DE LA CLASE MEDIA, QUE GANA ARDUAMENTE SU SALARIO EN LAS OFICINAS, GASTA ANUALMENTE EN VESTIRSE UNA SUMA EQUIVALENTE A UNOS DIEZ MIL PESOS CHILENOS

¿Cuánto gastan en vestirse las muchachas que trabajan?

Esta es la pregunta familiar que está agitándose entre los clubs de mujeres bien intencionadas y en los servicios sociales de organización establecidos en los Estados Unidos, sumamente ansiosos de conocer cómo gastan las obreras sus treinta o cuarenta pesos ganados tan árduamente a la semana.

En Nueva York, donde el promedio de los salarios es de dos mil quinientos pesos al año, o sean cuatrocientos pesos más que en Bostón, la "New York League of Girls Clubs" ha formado el siguiente curioso presupuesto, que indica lo que se gasta en vestidos una jovencita de la clase media en cada año:

Un traje completo de primavera	$ 54.00
Un traje completo de Invierno	100.00
Tres vestidos elegantes.	150.00
Un abrigo para invierno	160.00
Un abrigo para primavera	60.00
Seis blusas	60.00
Dos docenas de medias.	84.00
Falda de sport	16.00
Siete pares de zapatos	70.00
Dos vestidos gruesos	100.00
Tres vestidos veraniegos	72.00
Ropa blanca	80.00
Cuatro sombreros	40.00
Extras	100.00
Arreglo del pelo	80.00

"¡Muy gracioso!" — exclamó una persona a quien se mostró este presupuesto. "Es la primera vez que yo veo—prosiguió—, semejante asignación para las extras y el arreglo del cabello. Seguramente que el presupuesto fué confeccionado por alguna girl".

Afortunadamente para el buen gusto y el poco costo en el vestir, cualquiera que sea la clase a que las muchachas pertenezcan, están enseñándose en los colegios las diversas artes para dibujar o trazar los patrones de la indumentaria femenina; esto ha tenido gran éxito, y se ha logrado sacar alumnas muy aventajadas en todas ellas.

En las escuelas de modas estadounidenses, se compran excelentes materiales y telas de diversos colores, ante los cuales las girls eligen lo que mejor les sienta, ayudándose de grandes espejos y teniendo a un lado al maestro que las dirige en la selección de los estilos que mejor cuadran a sus tipos, que naturalmente son diversos.

Existen en esos colegios prescripciones para las muchachas fornidas y para las jóvenes esbeltas y delgadas. Con ayuda de los modelos vivientes que son seleccionados entre las mismas girls se les demuestra cómo las mujeres excesivamente delgadas se ven mejor con colores sencillos, con telas de franjas verticales, y con zapatos y medias del color del vestido.

A su vez, las muchachas cuyos cuerpos son llenos, aunque no muy altos, aprenden que lucen más con vestidos de franjas anchas, con abriguitos que concluyan en las caderas, etc.

—¿Qué hace usted si es muy esbelta y si hasta casi llega al tipo dramático? — pregunta el maestro a una girl, que ya sabe que el tipo dramático es el alto y distinguido, como el de las actrices Elsie Ferguson y Paulina Frederick.

—Claro que no usaré— contesta la flapper—, líneas largas y horizontales al mismo tiempo.

Para la selección de los colores, las flappers, de las escuelas de modas tienen un álbum en el que están descritas varias complexiones y que se titula: "Colores que puedo usar decorosamente". Dentro hay una exposición de los diversos colores, así como de las complexiones.

El blondo claro, para los cabellos de oro, o color de miel; el azul, para los ojos grises o los ojos oscuros, y en tanto que para las complexiones anémicas deben usarse los vestidos negros con toques brillantes, procurando siempre que exista el contraste.

Es indudable que las mujeres ocupadas en ganarse el sustento en las oficinas, o como agentes de alguna casa de comercio, o como simples dependientas, en fin, gastan más en vestirse que las mujeres que a diario están en sus casas y que sólo salen al teatro, o a alguna reunión familiar. Naturalmente que esto es hablando de las mujeres pertenecientes a la clase media, aunque lo mismo sucede en tratándose de mujeres elegantes; pues no hay ni qué hablar que las actrices en boga, las grandes cantantes, las estrellas de la pantalla, etc., que también se ganan la vida en otro medio más favorecido por el lujo, derrochan mayores sumas en trajes que las señoras de la alta sociedad, las esposas de los representantes del Cuerpo Diplomáti o, en cualquier país del mundo, por ejemplo, que al decir de los embajadores, de los cónsules etc., jamás quieren usar dos veces un mismo vestido en una recepción.

OCASION
MUEBLES
Dormitorios, Comedores, Salones, Roperos, Peinadores, Veladores, Aparadores, Mesas, Escritorios, sillas, etc.
Catres de bronce y fierro con bronce.
Pianos alemanes distintas marcas. Victrolas Victor, Sonora, Pathé, etc., etc.
PRECIOS REBAJADOS
SAN DIEGO 460
Frente a la Plaza Almagro
"EL AGUILA"
29—A.

"IDEAL Y CARNE"

BOTICA SANTIAGO
HUERFANOS
Esq. AHUMADA
ESPECIALIDAD
EN RECETAS
ABIERTO HASTA
LAS 12 P.M.

SEÑORITA
Que escriba correctamente a máquina y con práctica en trabajos de oficina, se necesita.
Enviar copias de referencias y cartas a
Casilla N.o 18-D.
SANTIAGO
23—A.

Las doce y media

Cuento por BERNARD GERVAISE

Si Poupe se retiraba aquella noche demasiado tarde, la culpa era de Maillotin, que se había puesto a hablar de la cuestión del cambio. Sabido es que el cambio es el fuerte de Poupe. Todo el mundo sabe en el café del Comercio que este punto es su especialidad, y cuando la cuestión del cambio se pone sobre el tapete, nadie se atreve a contradecirle. Hablaba, pues, él solo, lo cual no le impedía ser elocuente, y no impidió tampoco que el reloj llegase a marcar las doce y veinte.

Las doce y veinte, y diez minutos para llegar a casa; las doce y media, hora demasiado intempestiva si se tiene en cuenta que Poupe sólo tenía permiso de su esposa para retirarse a casa hasta las once menos cuarto. A partir de esa hora, la señora de Poupe significaba su disgusto de un modo expresivo y con una intensidad proporcionada a la magnitud del retraso.

Poupe se dirigía a su casa en un estado de singular inquietud. Para distraerse por el camino iba evocando viejos recuerdos. Aquella noche, ya lejana, en que entró en su casa a las once y diez y los vecinos tuvieron que golpear los tabiques para reclamar un poco de silencio. También recordó aquella otra noche en que se retiró a las once y el dueño los expulsó de la casa por escándalo nocturno. Y, por último, cierta noche que se aventuró a entrar en casa a las once y cuarenta y cinco, y tuvo que gastarse en botica 18 francos y llevar durante una semana una venda en el ojo izquierdo.

Pero entre sus recuerdos no figuraba ninguno que alcanzara a las doce y treinta. Como el caso no tenía precedentes, Poupe no podía calcular a qué vías de hecho pasaría su esposa, que estaría aguardándole detrás de la puerta con una estaca en la mano.

Llegó a su domicilio haciendo toda clase de cálculos de probabilidades. Por casualidad, el portal estaba entreabierto, circunstancia favorable, pues así podía entrar sin llamar al portero y subir calladito. Tal vez el sueño hubiera rendido a su mujer y la tardanza pudiera disimularse.

Poupe subió la escalera silenciosamente en la solemnidad de la noche. Al llegar a su piso le aguardaba una sorpresa. Un sujeto, provisto de una discreta linterna eléctrica, se entregaba a la faena de intentar abrir la puerta de su cuarto con unas ganzúas.

Al ver aquéllo, Poupé se detuvo en la sombra de la escalera, conteniendo las palpitaciones de su corazón. Y mientras el ladrón se entregaba a su delicada faena, Poupé murmuró con una satisfacción en la que había algo de piedad:

—¡Pobrecillo! ¡Y pensar que va a ser él quien se lleve el primer golpe! ¡No sabe el desgraciado lo que le espera.

B. G.

¡OH, MARGARITA!

MARGARITA DICE QUE LA SUPREMA OBRA MAESTRA DE LA PINTURA ES LA QUE SE REALIZA ANTES DE LA PRIMERA ENTREVISTA...

DACTILOGRAFA
competente se ofrece para oficina o como secretaria. Dirigirse por carta, indicando sueldo, a E. M. I.
BANDERA 84, OFICINA 32

Camión Fletero
de 3 a 5 toneladas para fletar carbones del Fundo Carén Curacaví a Valparaíso o Santiago, necesito. Tratar con
Alberto Mulina
DELICIAS 2215
23—A.

Muebles
a precios sumamente bajos y con grandes facilidades de pago, vende:
MUEBLERIA "ARTURO PRAT"
Consulte nuestros precios:
ARTURO PRAT 182

«La Riojana»
M. R.
ESTADO 64 — 72
Alfombras, Linoleums, Tripes, Guardas de Alfombras y Linoleum, Pisos para sofáes y cama, Felpudos de coco, Tapices de Brocatos, Felpas, Gobelinos, Popelinas y Cretonas. Confeccionamos cortinajes en todos estilos.
PRECIOS SIN COMPETENCIA
BLANCO HERMANOS Y COMPAÑIA

SEÑORITA EMPLEADA
para ayudante Contador necesitamos. Se prefiere a las que tengan práctica comercial o ex-alumnas de Institutos Comerciales. Indispensable buena caligrafía. Indicar aptitudes, pretensiones y edad.
Solicitudes manuscritas, únicamente por Correo a
ROSENQVIST y Cía. Ltda.
Delicias 1175 — Casilla 302
23—A.

LA NACION
SUSCRICION HASTA EL 31 DE DICIEMBRE DE 1926
$ 59.00
TENGA USTED PRESENTE QUE "LA NACION" ES EL DIARIO DE MEJORES INFORMACIONES

GUIA PROFESIONAL

ABOGADOS

ROBERTO CRUZ
Causas criminales. Morandé 440.

LUIS ALBERTO CASTRO
Morandé 291. Oficina 54.

FEDERICO DUNCKER BIGGS
Huérfanos 833. Altos Banco Germánico. Teléfono 295.

FERNANDO GUZMAN VERGARA
Agustinas 1148. Of. 27. Teléfono 3067.

HECTOR ARNALDO GUERRA
Causas civiles y criminales, Galería Alessandri 24. Tel. 4352.

OSVALDO HEVIA
Morandé N.o 244. Casilla 1831.

RAMON SEGUNDO JIMENEZ
Abogado. Galería Alessandri 17.

BERNARDINO LEIVA
OTTMAR STEGMAIER
Bandera N.o 537. Casilla 2068.

MANUEL MERINO ESQUIVEL
Agustinas 1116. Teléfono 2077. Casilla 2467 De 10 a 12 y 4.30 a 6.30.

ARTURO FERNANDEZ PRADEL
Atiende provisionalente su clientela en **HUERFANOS 1153, oficina de don OSVALDO GARRETON**

NICOLAS MARAMBIO MONTT
San Antonio 570. Casilla 2699. — Asuntos civiles, especialmente mineros.

VICENTE MOLINOS GAETE
Agustinas 1148. Teléfono 2110. De 10 a 12 y 5 a 7.

BERNARDO MUÑOZ LATORRE
Causas civiles y criminales. Huérfanos 761.

ENRIQUE MATTA FIGUEROA
PEDRO AVALOS BALLIVIAN
Abogados. Agustinas 1148. Casilla 1672.

ROBERTO DE PETRIS
Galería Alessandri 26 A. Teléfono N.o 156. Casilla 4044.

ANTONIO PLANET O.
Especialmente cuestiones comerciales. Estudio: Estado 91. Casilla 4034. Teléfono 1137.

LUIS MANUEL RODRIGUEZ
Abogado. Amunátegui 225.

SALAS ROMO HNOS.
LUIS Y VICTOR SALAS ROMO
Compañía 1325. Teléfono 1527. Casilla 2221.

ANIBAL ROGEL ARRIZAGA
LUIS MORALES ZUAZNABAR
Abogados. Bandera 552. Casilla 2996. Teléfono 2177.

HUBERTO SALGADO
Criminalista. Causas civiles, nulidades matrimonios. Anticipa fondos. San Pablo 1417.

LISANDRO SANTELICES
Abogado. Huérfanos 1112, oficina 15, altos Banco Nacional. Teléfono 131.

HUMBERTO YAÑEZ VELASCO
Morandé 322. Teléfono 1614.

MEDICOS

Dr. ALCAINO
Estudios Europa. Oídos, nariz garganta, vías lacrimales. Especialista Hospital Salvador y Niños. 3 a 6. Dieciocho 314. Teléfono 257.

Dr. ARTURO ALBERTZ
Enfermedades señoras San Antonio 475. De 3 a 4. Teléfono 4026.

Dr. CARLOS D. AGUIRRE
Especialmente vías urinarias, venéreas, sífilis. Carmen 191. Consultas: 5 a 7.30 P. M.

Dr. AMENABAR OSSA
Oculista. 14 años Europa, 2 años médico-director Hospital Ojos Conado Stanford (Inglaterra). 21 de Mayo 578. De 2 a 4. Teléfono 602.

INSTITUTO DE SALUD
Sistema (Población Nueva España) destinado al diagnóstico y tratamiento de las enfermedades nerviosas y mentales. Dirigido por el doctor Fontecilla. Santiago, Delicias N.o 1626. Electricidad médica, baños, etc.

Dr. LEONCIO ANDRADE
Medicina general. San Diego N.o 81. De 3 a 5. Teléfono 4528.

Dr. ARNELLO
Cirugía, anestesia general, venéreas. García Reyes 17. De 12 a 3. Hospital San Vicente 4—6.

Dr. ITALO ALESSANDRINI
Cirugía y ginecología. Consultas de 1 a 3. Merced 322. Teléfono 3555.

Dr. BUNSTER
Ayudante clínica ginecológica. Cirugía. Enfermedades señoras. Santa Rosa 86.

Dr. BORQUEZ SILVA
Estudio Europa. Pulmón, corazón, estómago, intestinos. Rayos X, 3 a 6. Arturo Prat 80. Teléfono 19, Matadero.

Dr. RIFFO BUSTOS
Estudios Europa. Medicina interna. Preferentemente corazón y estómago. De 2 a 5. Cochrane 182.

Dr. BISQUERT
Vías urinarias, sífilis. Moneda N.o 859. 3 a 6. Casilla 958.

Dr. BRONFMANN
Estudios en Europa. Ayudante clínica quirúrgica. Hospital San Vicente. Cirugía. Enfermedades señoras. Venéreas. 4-6. Cienfuegos 68. Teléfono 3457.

Dr. RAMON BEIONES C.
Cirugía, Enfermedades señoras. Catedral 1165. 5.o Piso de 5-6. Residente Hosp. San Vicente, 2-4.

Dr. ROBERTO BALTRA G.
Medicina general, vías urinarias. 3.30 a 6. Ahumada 11. Teléfono 170. Parque.

Dr. BEAUMONT
Ayudante servicio ginecología. Hospital Salvador. Santo Domingo N.o 1245. De 3 a 5.

Dr. BULNES
Medicina interna especialmente pulmón. Rayos X. De 3 a 4. Compañía 1378. Teléfono 98, Palma.

Dr. BRAGA CASTILLO
Regresó Europa. Rayos X. Medicina general, niños: 9 a 10, y de 1.30 a 4.30. Merced 286. Teléfono N.o 1393

Dr. BARRENECHEA
Oculista. Especialista oídos, nariz, garganta. Huérfanos 801. Regresó. De 9 a 12 y 3 a 6.

Dr. BARAÑAO GAZMURI
Ayudante ginecología. Hospital Salvador. Cirugía. Enfermedades señoras. Sífilis. Lira 988, de 3 a 6.

Dr. MARIANO BAHAMONDE RUIZ
Cirugía, ginecología. 1 a 3. Cochrane 66. Domicilio, Delicias 1230.

Dr. ALEJANDRO BRAVO G.
Cirugía general. Medicina aparato digestivo. Compañía 2165. Teléfono 4073. De 1 a 3. (Llamados nocturnos).

Dr. SANTIAGO BARRENECHEA
Oculista. Ahumada 11. Consultas: 2 a 5.

Dr. F. CASTAÑEDA IGLESIAS
Ex-médico Hospital Niños. Compañía 1839. Teléfono 954. De 1.30 a 3.30.

Dr. HECTOR CORONA T.
Bronquios, pulmón. Asma. Trasladóse Delicias 938, frente Ahumada. 1 a 2 y 4 a 6.

Dr. ALDO CONTRUCCI
Estudios Europa. Medicina interna. Sífilis. Nataniel 142. 2.30 a 4.30. Jefe clínica profesor Breckmann. Teléfono 3340.

Dr. EDUARDO CRUZ COKE S.
Medicina interna. Merced 305. De 4.30 a 6.30. Teléfono 4905.

Dr. LEONIDAS CORONA T.
REGRESO DE EUROPA
Laboratorio Clínico: Delicias 868
Teléfono 2483
REACCION WASSERMAN
Química Bacteriología
AUTO-VACUNA

Dr. LEON CHONCHOL
Medicina general. Rayos X. Sífilis, piel venéreas. Gálvez 61. Consultas 2 a 5.

Dra. JUANA DIAZ MUÑOZ
Especialista enfermedades señoras y niños; 2 a 4. Claras 346. Teléfono 4908.

Dr. EDUARDO DE RAMON
Profesor Extraordinario Ginecología. Estudios Europa. Cirugía, señoras, partos. 2 a 4. — Agustinas 1606. Teléfono 3623.

Dr. IGNACIO DIAZ MUÑOZ
3 a 6. Bandera 574. Teléfono 3424. Medicina general. Vías urinarias.

DOCTOR DAUBAS
Providencia 1936. Teléfono 308. Consultas 1 1|2 a 3.

Dr. CARLOS DOREN
Enfermedades señoras, consultas: 1 a 4. Monjitas 536. Teléfono 2571.

Dr. JOSE DONOSO
Medicina del Hospital del Salvador. Santo Domingo 739. de 2 6. Teléfono Los Leones 109.

Dr. DRECKMANN WEST
Medicina general, Sífiles. Consultas. Catedral 1165, 2 a 5. Teléfono 1442.

Dr. RICARDO DONOSO
Corazón, pulmón. Regresó Europa, 2.30 a 4.30. Agustinas 619.

Dr. DIMISTEIN
Agustinas 1303, esquina Teatinos. Rayos X. Medicina general. Corazón, pulmón, estómago e hígado. 1 a 4. Teléfono 3343.

DOCTOR ESPINA
Se trasladó a San Martín 372, cerca de Compañía. Consultas 1 y media a 4 P. M

Dr ESPILDORA LUQUE
Oculista. Estudios Europa. De 3 a 6. Delicias 414.

Dr. Carlos Garcés B.
Delicias 1276. Teléfono 3747. Exámenes químicos, bacteriológicos. Reacción Wasserman. Medicina interna. 3 a 6.

Dr. FUENZALIDA BRAVO
Niños. Merced 560. Teléfono 1721, 2 a 4.

Dr. FONTECILLA
Delicias 1626. Durante su permanencia en Europa, atiende su clientela el Doctor Rojas Carvajal.

Dr. FUENZALIDA CORREA
Cirugía señoras. Partos 2 a 6. Huérfanos 745. Teléfono 462.

Dr. RICARDO GUNTHER
Ayudante clínica ginecología. Partos, enfermedades señoras, aplicaciones diatermia, Av. España 696. De 2 -4. Teléfono 253. Parque.

Dr. VICTOR M GAZITUA
Partos, enfermedades de señoras.— Trasladóse Agustinas 586. De 2 a 4. Teléfono 976.

Dr. GREENE
Estudios Europa, Cirugía y Ginecología. Calle París 809. (Manzana residencial San Francisco). 2 a 4. Teléfono 2860.

Dra. ANDREA GONZALEZ NOLLE
Estudios Europa. Señoras y niños. Riquelme 317. Esquina Huérfanos, 2 a 5, menos Lunes y Sábados.

Dr. ANIBAL GREZ
Oídos, nariz, garganta. De 1.30 a 3.30. Merced 324. Teléfono 4519.

Dr A GORGEVSKY
Médico jefe Policlínico, medicina interna. Hospital San Juan de Dios. Pulmón, estómago, hígado, intestinos. Avenida Brasil 53. —De 2 a 5.

Dr. GUSTAVO GIRON L.
Cirugía y ginecología. Brasil 32. Teléfono 3126. De 1 a 3.

DOCTOR HERRERA ROGER
Regresó de Europa. Enfermedades de niños. Delicias 2558. Teléfono 2679.

Dr. AGUSTIN INOSTROZA
Cirugía general, especialmente niños. Catedral 2851. De 3 a 4. Teléfono 446. Estación.

Dr. ROBERTO JARAMILLO
Ejército 707. Teléfono 142. Parque.

Dr. ARNULFO JOHOW
Estudios Europa. Cirugía y Ortopedia. Adultos, niños, 3-4 Santo Domingo 1523 Teléfono 1033.

INSTITUTO RADIOLOGICO
Dr. Adolfo Kaplan
Radioscopia, radiografía, radioterapia, aplicaciones radium. Estudios Europa y en EE. UU. Huérfanos 1466.

Dr. A. KORNER ADWANDTER
Estudos Estados Unidos Cirugía, ortopedia. 10 a 12 M. Santo Domingo 614.

Dr. KRUMBACH
Titulado en Chile, Alemania, Enfermedades señoras, partos, sífilis, 3-5. Huérfanos 1353. Teléfono 50. Los Leones.

Dr. TEODORO LEIBLE
Enfermedades nerviosas. Medicina interna. Electricidad médica. De 2 a 6. Olivos 794.

Dr. H. LEA PLAZA
Estudios en Europa. Compañía N.o 2115. De 3 a 6. Teléfono N.o 3880.

Dr. LABRA LETELIER
Nariz, garganta, oídos, consultas de 2 a 5. Compañía 1361.

Dr. ARMANDO LEON I.
Cirugía. Compañía 1909. Martes, Jueves, Sábados 1-3. Teléfono 3846.

Dr LOIS
San Pablo 1236. Medicina general. Vías urinarias. Sífilis, de 1 a 4.

Dr. LAVAL
Medicina interna. Lord Cochrane 340 De 1 y media a 3 y media.

Dr. GMO. MORALES BELTRAMI
Enfermedades niños. Trasladóse Catedral 2860. De 4 a 6. Menos Martes. Teléfono 456. Estación.

Dr. OSCAR MELENDEZ
Medicina interna. Sífilis. Santo Domingo 1036. De 2 a 4; y 21 de Mayo 578, de 4 a 5. Teléfono 2831.

Dr. G. MORAGA FUENZALIDA
Enfermedades de niños. Ortopedia Cochrane 118. Consultas 2 1|2-4. Teléfono 2804.

Dr. ITALO MARTINI E.
Oculista. Estudios Europa. Ahumada 17. De 3 a 5.

ENFERMEDADES DEL CORAZON
Dr. Mahotiere
Estudios en Europa. Compañía 1973. Consultas de 1 a 4. Rayos X y Laboratorio.

Dr. JUAN MAEIN
Cirugía, enfermedades venéreas. Teléfono 4051. Catedral 1165. De 3 a 5.

Dr. MUÑOZ VALENZUELA
Residente Hospital Niños. Tuberculosis infantil. Matucana 302. 3 a 4. Teléfono 442. Estación.

Dr. MALBRAN
Enfermedades mentales y nerviosas. De 3 a 4. Se trasladó a Huérfanos 1880.

Dr. MORALES VILLASLANCA
Piel, Sífilis, venéreas. Medicina general. Exámenes sangre, 4 a 6. Merced 485.

Dr. MANUEL MORENO
Medicina general Pulmón, Estómago, Neumotórax artificial. San Francisco 155. 2 1|2 a 4 1|2.

Dr. JUAN MONTENEGRO M.
Enfermedades niños, Luz ultra violeta. Compañía 1770. De 1 a 4.

Dr. Necochea
Estudios Europa. Medicina interna. Sífilis. Rayos X. Tratamiento fisioterápicos. 2 a 6.
DELICIAS 117

Dr. E. NUÑEZ ZAMORA
Señoras, Partos, 2-4 Matucana 289. Teléfono 291. Estación.

Dr. LUIS OPAZO P.
Jefe Policlínico Niños. Campañía 2807. Teléfono 48. Estación.

Dr. ALEJANDRO OLIVARES
Medicina interna. Corazón, estudios en Europa. Agustinas 726. De 2-5.

Dr. ORREGO PUELMA
Medicina interna. Rayos ultra violetas. 3.30 a 5.30. Amunátegui 265. Teléfono 1217.

Dr. ALBERTO PANATT
Pulmón, corazón, estómago, hígado. Rayos X: Teléfono 1211. Delicias 1416. De 2 a 4.

Dr. MARCIAL PARADA S.
Oídos,nariz, garganta. Agustinas 936. Teléfono 186. Nuñoa. Consultas de 3 1|2 a 6 P. M.

Dr. JULIO A. PAREDES
Especialmente enfermedades señoras. Medicina, cirugía. Brasil 47. De 2 a 4.

Dr. DAVID PULIDO
Enfermedades niños. Santo Domingo 1790. Teléfono 2152. De 1 a 3.

Dr. DANIEL PRIETO
Oculista
Estudios en Europa. Compañía 1361. Consultas: de 2 a 4. Teléfono 4359.

Dr. PRUNES
Estudios en Europa. Jefe clínica piel, sífilis, venéreas. Santo Domingo 504. Casilla 2894.

Dr. LUIS QUIROGA
Medicina general. Consultas: 4 a 5 1|2. Catedral 1452. Teléfono 3760.

ALBERTO RAHAUSEN
Cirugía general. Compañía 2923. Teléfono 192. Estación. De 2 a 4.

Dra. FRESIA ROSAS DE BEHM
Señoras y niños. Ahumada 37. De 2 a 6.

Dr. CESAR RODRIGUEZ LEON
Medicina interna. Enfermedades de niños. Catedral 2607. 1 a 2 y Bascuñán Guerrero 1013. 4 a 5.

Dr. SCROGGIE
Especialidad enfermedades de niños. Jefe de la Clínica de Niños Universidad de Chile. Consultas de 2 a 4 de la tarde. Rosas 1157. Teléfono 4583.

SANATORIO
Clínica particular, doctor Riveros. Medicina, Operaciones. Partos. Matta 586.

Instituto M. T. Sanitas
Agustinas 1955
Radioterapia. Rayos X. Luz ultra violeta. Aplicaciones Radium. Auto-vacunas.

Dr. ALBERTO SANTANDER
Estudios Europa. Medicina interna, estómago, intestinos, Rayos X. Bandera 756. 2 a 5.

Dr. KELLMUTH SIVERS W.
Médico cirujano. Domicilio: Molina 623. Morandé 742. De 2 a 2.30.

Dr. CARLOS SEAMAN
Médico cirujano. Consultas 1.30 a 4. Trasladóse. Delicias 225.

Dr. WALDEMAR SOMMER P.
Vías urinarias, sífilis. Consultas: 4 a 6. Teléfono inglés 4774. Santo Domingo 753.

Dr. MARCO A. SEPULVEDA R.
Laboratorio Clínico. Miraflores 450. Teléfono 233.

Dr. OTTO SCHAWARZENBERG
Enfermedades niños. 2 a 3. Santo Domingo 1523. Teléfono 1033.

Dr. STOLTING
Oculista. Médico recibido Alemania, Chile. Moneda 627. De 3 a 5.

Dr. TORRES TORRES
Jefe clínica, profesor Korner. Señoras y cirugía. 2 a 5. Delicias 251.

Dr. RAUL VENTURA JUNCA
Residente Hospital Salvador. Medicina interna. Rayos X. 4.30 a 6. Riquelme 140. Teléfono 3828 y 395.

Dr. VILLAGRA
Estudios en Europa. Unicamente pulmón. Rayos X. Pneumotorax. Helioterapia. Dieciocho 437 A. De 2 a 5.

Dr. J. M. VERGARA KELLER
Partos, ginecología. Estudios especiales Europa. Agustinas 828. De 2 a 4. Teléfono 2855.

Dr. VIVES BRAVO
Enfermedades niños. Delicias 335. Teléfono 2895. Consultas 2-4.

Dr. G. E. VIDAL S
Delicias 2534 Teléfono 245. Estación. De 2-4.

Dr. VEGA MACHER
Exclusividad pulmon. Lunes y Miércoles. De 2 a 3.30. Delicias 274.

Dr. JAIME VIDAL OLTRA
Pulmón, corazón, estómago, Laboratorio, 3-4. Miraflores 590, esquina Santo Domingo. Teléfono 2006.

Prof. Dr. VARGAS SALCEDO
Regresó Europa. Cirugía. Compañía 2499. Teléfono 1060.

Dr. VICUÑA HERBOSO
Ayudante clínica prof. Prado Tagle. Hospital San Vicente. Medicina interna. Enfermedades corazón. Martes, Jueves, Sábado, 3.30 a 4.30. Almirante Barroso 270. Tel. 1058.

Dr. YUNGE
De 2 a 4. Agustinas 2940.

Dr. YAÑEZ G.
Estudios Europa. Piel, sífilis, venéreas. Trasladóse Merced 559. De 3 a 5. Casilla 618.

Dr. WAUGH
914. Estudios Europa. Internas 606. Venéreas, Sífilis. Wasserman. Compañía 1853, 3 a 4.30.

Dr. WEINSTEIN
Estudios Europa. Enfermedades de la piel, sífilis y venéreas. Radioterapia. Agustinas 1357. De 2 a 5.

Dr. WIREN
Oídos, nariz, garganta. Compañía 1606 De 2 a 5

DENTISTAS

EDISON ROSSEL
Cirujano dentista. Monjitas 733.

Dr. GUILLERMO AHUMADA
Dentista
Claras 380. Plazuela de la Merced. 9 a 12 M.— 2 a 6 P. M.— Teléfono 4101. Casilla 3206.

Dr. ENRIQUE SANSOT
Ahumada 11. Teléfono 4221. Horas: 9 a 12 y 2 a 7.

ALBERTO GONZALEZ
Estudios Filadelfia. Extracciones difíciles, indoloras. 9, 11.30 y 3-7. Moneda 1761.

Dr. CERDA LOPEZ
Ahumada 11. Teléfono 4221. Especialmente puentes, coronas. Extracciones, somnoformo.

Dr. ADOLFO CHECHILNITZKY
Cirugía. Extracciones. Piorrea. Echaurren 87.

Dr. CLODOMIRO CONTRERAS
San Antonio 451. Teléfono 3692. Horas de consultas: 10 a 11 y de 3 a 6

Dr. ERGAS
American Dentist. Puente 637.

Dr. GALLARDO GONZALEZ
Estudios en Filadelfia. Consultas diurnas y nocturnas. Echaurren 26.

P. LABARCA HUBERTSON
Delicias 1171.

OSCAR KLENNER DECHER
Dentista ayudante de la clínica quirúrgica de la Escuela Dental. San Martín 456.

BENJAMIN JODOROWSKY
Santo Domingo 849.

Dr. A. LENG
Jefe clínica Piorrea Escuela Dental. 2 a 6. Huérfanos 1616.

WENCESLAO MUÑOZ L.
Dentista. Tratamiento rápido. Extracciones sin dolor. San Diego 448.

ALFREDO MUÑOZ LOBOS
Extracciones sin dolor. Somnoformo. Puentes, placas. Tratamientos rápidos. Compañía 1852.

SALAZAR ROJERS
Dentista. (Estudios Europa). Trabajo en horas. Alameda 2740.
Mayo 5.

Dr. DANIEL SIGNORELLI
Cirujano dentista. Independencia 510

Dr. C. VALENCIA COURBIS
Operaciones indoloras. Coronas. Puentes y dentaduras. Teatinos 50.

JULIO TOLEDO R.
Mecánico Dental
Especialista en placas reparaciones ortodoncias, Ahumada 11. Teléfono 4221. 6M

ARQUITECTOS

OFICINA DE CONSTRUCCIONES
Dirección o contrato
LEOPOLDO NAVARRETE CM.
Morandé 67, Teléfono 3139. Casilla 380.

EDUARDO TASSO
Construcciones, transformaciones, reparaciones. Bandera 552.

MUSICA

MARIA CRISTINA RIVEROS
Concertista, da clases de piano. Av. Matta 586.

MARTHA KENISLER
Concertista. Enseñanza de piano. — García Reyes 128.

MATRONAS

MATRONA CLINICA PRIVADA
Consultas gratuitas. Catedral 1378.

MATRONA BECERRA
Franklin 1479. Partos, curaciones, inyecciones. Recibe pensionistas.

MATRONA BRAZO
Unicamente atiende domicilio. Inyecciones. Mujica 20, casi esquina Viñacuña Mackenna.

MERCEDES DARRIGRANDI
Regresó extranjero trayendo últimos adelantos. Partos. Atenderá distinguida clientela, pensionado particular, atendido médicos. Huérfanos 2744.

H. IZQUIERDO DE GARRIDO
García Reyes 869. Pensionistas, partos, ginecología. 8-10 y 1-3.

AMELIA MATUS
Consultas gratis. Partos desde 60 pesos. Pensiones. Maule 1062.

FLOR VILLASECA
Recibe enfermas provincias, meses; partos, curaciones. San Diego 307.

SARA OSORIO DE GONZALEZ
Matrona, partos y curaciones. Rosas 2254.

Mme. S. PRAGNAUD
Matrona francesa. San Francisco 364.

PENSIONADO DE OBSTETRICIA
Señora Reyes, matrona ginecologista. Establecimiento moderno, atendido cirujanos especialistas. Partos. Esmeralda 636.

CARMELA ROMAN
Servicio especial de Maternidad. — Santa Isabel 315.

ANA G. VARGAS BARRERA
Partos. Recibo pensionistas. Unión Americana 627. Teléfono 355, Estación.

MATRONA MERCEDES ROJAS
San Diego 930. Recibe enfermas toda hora.

CARMELA TORO G.
Partos, asistencia toda hora. Recibe enfermas. Matucana 640.

A. GEISSE, M.
Matrona Puericulturista, diplomada Chile y Alemania, regresó Europa, últimos adelantos. Posee alemán, inglés castellano. 1.30 - 2.30. Lira 34. Teléfono 4132.

PENSIONADO VICENTINI
Establecimiento para la atención enfermas de parto. Consulte precios. Higiene, comodidad, San Diego 57.

M. URIBE
Partos, asistencia toda hora. Recibe enfermas. Carmen 193. Teléfono 4113.

VARIOS

CLINICA ALAMEDA 2595
Tratamiento sífilis, gonorreas con sus complicaciones, ambos sexos; curaciones rápidas, métodos modernos; 10 a 12, noche 6 a 8. Hospitalización enfermos; $ 10 y $ 20.

POMPAS FUNEBRES
EMPRESA ZENTENO
ESTADO 17 | DELICIAS 2584
TEL. 4275 | TEL. 624
TIENDE DIA Y NOCHE

DEFUNCION
Ha dejado de existir nuestra querida madre y abuelita, doña
Tránsito Roco
Rogamos a nuestras relaciones se sirvan acompañar sus restos al Cementerio Católico.
El cortejo partirá de su casa habitación, Delfina León N.o 4, hoy a las 4 P. M.

LUCAS CAYAZZO, ESPOSA E HIJOS.

IN MEMORIAM
Con motivo de ser hoy 23 de Abril, primer aniversario de la muerte de nuestro deudo,
Samuel Vera C.
(Q. E. P. D.)
se dirán misas por el descanso de su alma, en la Parroquia de San Antonio, a las 6 y 8 A. M.

LA FAMILIA.

EXPRESION DE GRACIAS
Damos los más infinitos agradecimientos a todas las personas que se dignaron acompañar los restos mortales de nuestro querido deudo, señora
Sinforosa Campos
(Q. E. P. D.)
fallecida el Martes 21, a las 7 A. M.

ADISLAO VALENZUELA. — MIGUEL TAMAYO.—MARCOS, ABRAHAM, ADELA Y ELENA ARAYA Y FAMILIA.

DEFUNCION
Centro Demócrata Fructuoso González
Habiendo dejado de existir nuestro querido socio fundador, don
Manuel Meneses Espinosa
rogamos a los socios y correligionarios en general se sirvan concurrir a sus funerales que se efectuarán hoy a las 2 de la tarde, partiendo el cortejo de la calle Herrera N.o 1188.

EL DIRECTORIO.

PUERTAS VENTANAS
-: GALERIAS y PERSIANAS :-
Se hacen en todos estilos
Gran surtido permanente de puertas y ventanas
Maderas en bruto y elaboradas
Tablas para piso, cielo y zócalos
RAULI, LAUREL y LINGUE
OFRECE LA
Barraca y Fábrica
"La República"
DOMEYKO 2354 - TELEFONO 182 PARQUE
Despacho Rápido a Provincias

CONCURSO
Llámase a concurso para proveer 16 horas de Educación en la Escuela Normal de Talca.
Los interesados deberán presentar sus títulos y demás antecedentes a la Escuela Normal citada o a esta Dirección General (Visitación de Escuelas Normales) antes del 30 del actual.
EL DIRECTOR GENERAL DE EDUCACION PRIMARIA
27—A

Propuestas Públicas
Pídense propuestas públicas para la impresión de ochocientos treinta libros varios y ciento setenta y tres mil formularios varios para el servicio de las Escuelas Normales del país.
Las propuestas se abrirán el 26 del actual, a las 3 P. M., en la Sección Almacenes de la Dirección General de Educación Primaria, donde los interesados pueden consultar bases y antecedentes.
EL DIRECTOR GENERAL DE EDUCACION PRIMARIA
A—23

LINGUE Y RAULI
PARA PISO, MUY SECO
1x2 1|2 Mach., $ 0.80 c|u.
OFRECE:
BARRACA Y FABRICA "LA REPUBLICA"
DOMEYKO 2354, TELEFONO N.o 182 (PARQUE)

MAQUINAS PARA TEJER A MANO
de la afamada marca Suiza
"DUBIED"

Venden en cómodos pagos mensuales
Soc. Industrias Textiles Ltda.
LIRA 44. Santiago

PROPUESTAS PUBLICAS
Pídense propuestas públicas para el aprovisionamiento de los siguientes útiles y arreos de montar para el uso de las policías fiscales durante el presente año:

Aciones, bandoleras, cinturones de infantería y de caballería, correajes (compuestos de cabezadas, riendas largas y cortas), estrellas para cascos, pretales, sillas de montar completas y sobre-cinchas.

Bases y antecedentes en la Dirección General de Policías, en la calle del Cerro N.o 143.

Las propuestas se abrirán en la misma Dirección, el 23 del presente, a las 3 P. M.

DIRECTOR GENERAL.
23—A

CARMEN 315

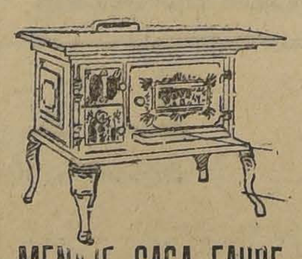

MENAJE CASA FAURE
N|O

LABORATORIO DEL
Nitro-Ozona
(MARCA DE FABRICA REGISTRADA)
AVISAMOS AL PUBLICO QUE EL 1.o DE ABRIL SE TRASLADO A
MERCED 456
CATECISMO NITRO-OZONA SE REMITE GRATIS A QUIEN LO PIDA
Dirección: Correo, Casilla N.o 832
Ventas por mayor y menor Laboratorio, DAUBE y Cía. y principales boticas

¡GRAN OCASION!
Vendo buena casa habitación y renta en la calle Maestranza números 242 al 254, poco al contado, resto largo plazo: deuda Banco Hipotecario. La propiedad consta de dos grandes casas habitaciónn y dos almacenes con habitación; vería 2 a 4. También se vende por intermedio Cajas o se permuta por terreno para edificar.
26—A.

CONCURSO
Llámase a concurso para proveer una plaza de profesora en la Escuela Diurna de Aplicación Anexa a la Normal N.o 1 de Santiago.
Las interesadas deberán presentar sus títulos y demás antecedentes a la Escuela Normal citada o a esta Dirección General (Visitación de Escuelas Normales) antes del 30 del actual.
EL DIRECTOR GENERAL DE EDUCACION PRIMARIA.
27—A

PROPUESTAS
Pídense propuestas públicas para dar en arrendamiento o en venta al Fisco un local destinado al funcionamiento del Liceo de Niñas N.o 1 de Santiago, el cual deberá estar ubicado dentro de los siguientes límites: calles Santo Domingo, San Martín, Moneda y Morandé o sus inmediaciones.

Los demás antecedentes pueden consultarse en la Oficina del Arquitecto del Ministerio de Instrucción Pública.

Las propuestas se abrirán en la Sub-Secretaría del Ministerio de Instrucción Pública, el día 3 de Mayo a las 3 P. M.

EL SUB-SECRETARIO.

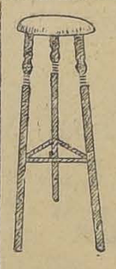

La Tornería El Cóndor
Cóndor 1380.— Telf. 270, Parque
Ofrece a Ud.
PISOS PARA OFICINAS
Suc. Julio Tixier

UVA CUYANA
POR MAYOR Y MENOR
ALEJO CATENACCI
ÑUÑOA
LOS GUINDOS
24—A.

SEMILLA DE ALFALFA
de Provence, Ray Grass, Phalaris Bulbosa y toda clase de semillas de hortalizas y flores importadas, vende el Almacén de Semillas, ex-Adolfo Rillon.
MORANDE 717

LA TORNERIA "EL CONDOR"
Cóndor 1380. — Teléf. 270, Parque
Ofrece a usted
Muebles Coloniales
Suc. J. Tixier

Gran Variedad
—: EN :—
ARTICULOS
—: DE :—
LANA
Encontrará usted en la
SECCION TRAJES DE NIÑOS

CHOMBAS tejidas de 4 a 8 años, desde.. $ 13.—
CHALECOS de 8 a 15 años, diversas clases, desde .. .. $ 29.50
MEDIAS SPORT, pura lana, variedad en colores, desde .. ... $ 8.50
CAZADORES, casimir inglés, de 7 a 15 años, desde .. .. $ 66.—
MARINEROS, sarga azul varios modelos, desde .. .. $ 65.—
SOBRETODOS Raglan y cruzados, desde .. $ 65.—

CASA MUZA

PALTAS A $ 2.80 KILO
bajaron las que se vendían a 3.40 kilo; limones grandes, 0.20 c|u.; chicos, 0.10 c|u.; limas, $ 2 kilo; manzanas, 0.80 kilo. **Depósito de Frutas de Naltagua. Mercado Central, Mapocho 940.**

ABRIGO KO
vendo gran o
Santo Doming

INSPECCION DE AG
ELE Y DESAGO
CONCURSO
Llámase a concurso para el puesto de Administrador d Servicio de Agua Potable de Lo renta anual de 4,500 pesos.
Las bases y condiciones consultarse en las oficinas Inspección de Agua Potable agües, Santiago, Agustinas 1 en la Administración del Se de Concepción.
L. LIRA.
El Ingeniero-Director

LA NACION

Santiago, Abril 23 de 1926

LA CONSOLIDACION DE LA DEUDA FERROVIARIA

Finalmente, el Gobierno ha aprobado el proyecto de consolidación de la deuda que la Empresa de los Ferrocarriles del Estado tiene en los Estados Unidos.

Al efecto se ha comisionado al Ministro del ramo, señor Guarello, para que asesorado por el Director General de Ferrocarriles inicie el estudio de la forma en que se ha de realizar la consolidación de la deuda.

Esta operación financiera que reportará enormes beneficios a las Empresas de los Ferrocarriles del Estado, no significa para el Erario fiscal desembolso alguno y al contrario, también lo beneficia.

Aunque nosotros en estas mismas columnas hemos dilucidado, estudiándolo en todos sus aspectos, este negocio que ha sido retardado sin justificado motivo, queremos insistir una vez más sobre su conveniencia.

Desde hace más de un año, la Empresa, deseosa de regularizar el funcionamiento de sus finanzas, afectadas por un déficit de caja, ha tratado de consolidar la deuda proveniente de los Empréstitos contratados en 1920 y 1921 con el Guaranty Trust, por 17 millones 405 mil 143 dólares y con Blair y Company por 10 millones 500 mil dólares o sea un total de 27 millones 905 mil 143 dólares al 8 o|o de interés y 5 o|o de amortización y una prima de rescate al 10 o|o.

Como este empréstito fué contratado en una época en que el dinero tenía un precio muy alto, sus condiciones fueron onerosas para la Empresa, y cuando el mercado mundial mejoró, se hizo fácil una consolidación de esa deuda en forma muy favorable para las finanzas de la Empresa.

En Mayo del año pasado, el Consejo de Administración a propuesta del Director General aprobó la idea de consolidar la deuda al 6 1|2 o|o de interés y 1 o|o de amortización.

Esta operación, permitiría contratar con el mismo desembolso que exige el servicio de la deuda actual, un empréstito mayor, que produciría 43 millones de dólares.

En Julio último la Dirección General presentó al Ministerio de Hacienda un memorandum en el que explicaba el negocio, para el cual había recibido ya ofertas de diversas firmas norteamericanas, y solicitó también del Ministerio de Ferrocarriles, la autorización para pedir propuestas públicas a los Bancos que se interesaran por la consolidación de la deuda.

Realizada la operación, se rescatarían los bonos que pertenecen al Guaranty Trust y a Blair, que han sido reducidos en seis millones de dólares y el sobrante, se destinaría a pagar el préstamos de 5 millones 800 mil dólares del National City Bank, que vence el 23 de Enero de 1927 y a invertir más o menos cien millones de pesos chilenos en la ejecución y prosecusión del Plan de Obras que la Empresa necesita realizar para la modernización de sus servicios.

El Gobierno aceptó la operación y cablegrafió en Setiembre al Embajador en Washington, para que hiciera las gestiones del caso, gestiones que se llevaron a feliz término, pero encontraron una dificultad para su finiquito.

Como el Empréstito del Guaranty Trust, fué tomado conjuntamente por la Empresa y el Gobierno, correspondiéndole a este último la suma de 6 millones 594 mil 857 dólares, se necesitó para finiquitar la consolidación de la deuda total la garantía del Fisco, garantía que el Ministro de Hacienda de entonces no creyó conveniente otorgar, porque estimó que esta operación debía efectuarse conjuntamente con la consolidación de la deuda pública en Europa y Estados Unidos, que proyectaba realizar.

La Empresa ha pagado, desde 1921, por intereses, amortizaciones y prima de rescate, la suma de 16 millones de dólares, esto es, más o menos 150 millones de pesos chilenos, en cinco años. Con igual suma podrá hacer el servicio de una deuda única, y que le dejará más de cien millones de pesos disponibles, para invertirlos en obras que significan un aumento de capital, y un notable mejoramiento de sus servicios.

El empréstito de que se trata, sería de 57 millones de dólares, de los cuales corresponderían 46 millones 700 mil a la Empresa y 10 millones 300 mil al Fisco.

Descontando la pérdida del 7% que sufrirían los bonos al ser colocados 7 a 93, que es el tipo acordado por los banqueros y el pago de comisiones, el saldo líquido ascendería a 43 millones 431 mil dólares para la Empresa y 9 millones 579 mil para el Gobierno.

La Empresa destinaría su dinero a rescatar los bonos del Guaranty Trust y Blair, que están reducidos a 22 millones de dólares, más las primas de rescate que suman dos millones. El Gobierno también rescataría los bonos que le corresponden. Los saldos disponibles después de ese rescate de bonos serían, para la Empresa, 18 millones 775 mil dólares, para el Gobierno 3 millones 956 mil.

Esta operación financiera, sobre la cual hemos insistido tantas veces, por lo provechosa que es para la Empresa y para el Fisco, no debe ser retardada un día más.

Estamos seguros que el Ministro señor Guarello, que es un hombre de acción y un estadista inteligente, así lo comprende.

CARBON Y SALITRE

Coincide un poco el cuadro sombrío que ha trazado en el Senado el senador por Valparaíso, señor Barahona, con las noticias que trasmite el cable sobre la situación del mercado del salitre en Europa. La competencia de los productos sintéticos ha recobrado todo su vigor y su amenazante expansión, y sería una política peligrosa, cerrar los ojos a una realidad que se vincula en forma tan trascendental a la vida económica de Chile. Adquiere el problema un aspecto más inquietante si se toma en cuenta que a una probable crisis del salitre se suma una crisis consumada y latente del carbón. En otras palabras, dos de los factores económicos más importantes del país, sufren un recio quebranto.

La crisis del salitre se insinúa en una notable disminución del consumo mundial; en 1913 la industria chilena abastecía la mitad de este consumo y según las últimas estadísticas, a la fecha apenas cubre la tercera parte del mercado. Los otros dos tercios están cubiertos por el abono sintético. Aún más, el presidente de la Asociación del Salitre acaba de declarar que el consumo 1925-26 será inferior en un 25 por ciento al de 1924-25. La perspectiva no es nada halagadora.

El panorama de la industria carbonífera es todavía más desalentador, si bien no puede tener en ningún caso esa crisis la proyección y trascendencia financiera de una crisis del salitre. Un consumo reducido a 150 mil toneladas anuales, contra 800 mil de petróleo, una cesantía obrera intranquilizadora y un problema agudo de mercados completan la posición del combustible nacional.

Todo esto quiere decir que el Gobierno ha de encarar bien pronto una situación delicada y difícil ahincada en las raíces de sus fuentes tributarias y económicas. Es por esto mismo que parece más incongruente y desorientada la política que debate desde hace cerca de dos meses una mera cuestión de formas en el financiamiento del presupuesto. Tanto el Gobierno como el Congreso deberían deponer las triviales divergencias en torno a una cuestión casi sin importancia para encarar con decisión estos graves problemas.

No está desvinculado, por cierto, al precio del salitre el valor del combustible consumido en la elaboración del abono y he aquí como los dos problemas se encuentran y se confunden en un común coeficiente de éxito: la colaboración y la ayuda recíproca. Hay evidentemente un beneficio concreto en la vinculación íntima y positiva de estas dos grandes industrias; las 800 mil toneladas de petróleo que se consumen anualmente en la zona salitrera justifican el descalabro de la industria carbonífera y explican el mayor costo del salitre. Ensayos realizados en la zona del salitre indicarían que la producción de vapor es más económica empleando carbón a 65 pesos la tonelada que petróleo a 120. Establecida esta relación de costo en la producción de la energía el problema para la industria del carbón queda netamente colocado en la conveniencia de poder entregar el combustible a ese precio o menor en los mercados salitreros.

No es atinado esperar que la industria salitrera prefiera el combustible chileno, por el solo hecho de ser un producto nacional, una industria que tiene toda su preocupación en sus costos de elaboración como medio de defensa contra sus competidores es lógico que busque el combustible más económico. Las salitreras volverán al consumo del carbón cuando les resulte más económico el uso de este combustible; sobre esto no hay cuestión.

Ahora bien, no parece fácil por el momento a la industria del carbón reducir el precio de la tonelada a 65 pesos; el producto llega al mercado encarecido por diferentes factores de transporte y movilización, y mientras no se eliminen esos agentes depresores no se puede aspirar a expulsar de los mercados antiguos el combustible líquido. Hace falta para llegar a este fin, antes que nada, una flota carbonera que haga la movilización rápida y regular del carbón desde la bahía de Arauco a Antofagasta, y luego hace falta completar este mecanismo de transporte con puertos adecuados y dotados de los elementos eficientes de carga y descarga. Aparte de una política fatal de altos precios con poca producción, las tarifas de transporte y las pérdidas del carguío han sido causas originales de la derrota del carbón en el mercado del Norte y aún del centro del país.

Cualquiera tentativa de solución del problema será entonces vana sino se encamina en primer término a organizar en forma económica y práctica estos dos servicios. Se impone por esto una solución del problema sobre la base de una reducción del combustible hasta colocarlo en situación de ventaja efectiva sobre el consumo de petróleo. Existiendo ya un gravamen de un derecho apreciable de importación a los carbones extranjeros, la industria carbonífera nacional podría ya emprender de nuevo el impulso ascencional que detuvo de una parte la inercia privada que no opuso ninguna medida a la invasión del petróleo y de otra la falta de una política proteccionista bien orientada.

La empresa de crear una flota carbonera y de modernizar los sistemas de embarques y desembarques no es tarea imposible. La misma industria salitrera abocada a la necesidad imperiosa de reducir el costo de su producto, consideraría y cooperaría con agrado en la solución de este problema siempre que se le presente en condiciones de procurarle un beneficio y no de imponerle una carga.

ALEJANDRO SKRZYNSKI

El Presidente de la República de Polonia, señor Wojciechowski, hace tres días ha rechazado la renuncia del Premier, señor Alejandro Skrzynski, justificando así ampliamente el rumbo político e internacional del Gabinete.

El estadista polaco, Conde Alejandro Skrzynski, de antigua y noble familia polaca, nació en Cracovia en Marzo del año 1883, y después de terminar sus estudios, ingresó al servicio diplomático austro-húngaro, actuando sucesivamente como agregado en Roma y Secretario de Legación en La Haya, Berlín y París. En la guerra sirvió como oficial de reserva austriaco y por su conducta ganó varias condecoraciones.

Al formarse la República Polaca, entró a su servicio diplomático como Ministro en Bucarest y gracias a su habilidad llevó a buen término las negociaciones de una alianza polaco-rumana. Posteriormente fué designado Ministro en Londres, pero en 1923, regresó a su patria para hacerse cargo de la cartera de Relaciones Exteriores en el Gabinete Sikorski. En el desempeño de ese cargo obtuvo una gran victoria para la vida internacional de su patria, consiguiendo el reconocimiento, por la Conferencia de Embajadores de Londres, el 15 de Marzo de 1923, de la frontera oriental de Polonia, que hasta la fecha no había sido determinada.

A pesar de este triunfo, que aumentó bastante su prestigio ante la opinión polaca, hubo de abandonar la cartera de Relaciones a la caída del Gabinete. A partir de ese tiempo, y por un lapso considerable, no desempeñó puesto oficial alguno; pero su natural inclinación al trabajo lo hizo emplearse en la redacción de un libro que publicó algo más tarde con el título de "Polonia y la Paz", en que, por una parte, trataba de provocar un cambio en la opinión pública británica, algo desfavorable en ese tiempo para su patria, y, por otra, encarecía una estrecha cooperación entre Polonia e Inglaterra.

En el mes de Mayo de 1924, reemplazó a Skirmunt como representante de Polonia ante la Liga de las Naciones, y a fines de Julio del mismo año, fué designado sucesor del conde Zamoyski, como Ministro de Relaciones Exteriores en el Gabinete Grabski. En Octubre del año pasado representó a su Gobierno en la Conferencia de Locarno y, a nombre de su país, gestionó el tratado de arbitraje germano-polaco que firmó después en Londres en 1.o de Diciembre.

El 20 de Noviembre, a la caída del Gabinete Grabski, asumió el cargo de Premier, conservando siempre la cartera de Relaciones, En esta situación el señor Skrzynski defendió tenazmente la pretensión de Polonia de ocupar un puesto permanente en el Consejo de la Liga de las Naciones, sin que se llegara a ningún acuerdo sobre este particular por la actitud asumida por algunos otros países que se oponían a la ampliación del Consejo.

Tal es la personalidad de Alejandro Skrzynski, que gobierna la actualidad política polaca.

Sólo Chile puede conceder puerto a Bolivia por CONRADO RIOS GALLARDO

La persistencia del Gobierno de Bolivia de recurrir a terceros para obtener una salida al mar, llega a términos que tendrán fatalmente que perjudicar su anhelo. Bolivia sabe que el único país que puede concederle un pedazo de costa es Chile; pero no obstante, desde hace años, viene haciendo todo lo posible por no obtenerlo. No condujo a otro resultado su política de ayer ni conducirá su política de hoy. Falta sinceridad en sus actos, y sin este requisito jamás podrá encontrar lo que busca.

Cada vez que un Embajador o Ministro de Bolivia viene a golpear a nuestra puerta, es porque otro Embajador o Ministro del mismo país prepara otro plan lejos... Junto con arribar a Santiago el señor Díez de Medina, llegó a Lima el señor Saavedra. No es difícil saber la misión de ambos, dada la tercera reaparición de la República del Altiplano en Washington. En el fondo, a ambos pueblos se les ha dicho lo mismo... El señor Saavedra fué menos discreto que el señor Díez de Medina; faltando al plan trazado en La Paz, en un arranque de sinceridad, dejó latir libremente el corazón, y a los postres de un banquete en el Palacio de Gobierno del Perú, habló con claridad. Si el señor Díez de Medina diera escape libre a sus sentimientos, nos diría lo mismo; pero el distinguido diplomático tiene las características que Talleyrand apuntaba para el jefe de misión: "Debe hablar siempre con el cerebro, mas jamás con el corazón". De ahí que no lo censure, sino que rinda homenaje a su fineza de diplomático, aún cuando con ella no alcance siquiera a desorientarnos.

El salto que Bolivia acaba de dar a Washington, no puede ser extraño a las misiones que mantiene en Santiago y Lima. La maniobra ha sido combinada y las mismas cartas se han jugado ante ambas Cancillerías. Lo importante para Bolivia, en este caso, era obtener de los dos países que se disputan el dominio definitivo de Tacna y Arica, ya que cualquiera de los dos puede quedar como soberano, la seguridad de que obtendría una salida al mar. Si el Perú le dijo: sí; estoy cierto que en Chile se le contestó: espere. Mas, ha creído encontrar amplias facilidades en ambos lados, y sin más se marchó a Washington a decirle al Arbitro:

"Señor, ambos pueblos me han prometido puerto en el Pacífico, si los dos están de acuerdo, concédame todo el territorio y el conflicto queda terminado."

Se trata de una bella jugada diplomática; pero de una belleza que no alcanza a ofuscar.

Esta falta de sinceridad de Bolivia para con nuestro país la perjudicará siempre. El año 20, después de habernos hecho demostraciones de amistad, se presentó a la Sociedad de las Naciones, solicitando nada menos que la revisión del Tratado de Paz y Amistad de 1904, suscrito libremente 24 años después de la guerra. Su solicitud no tuvo acogida. Francia acababa de reconquistar en los campos de batalla la Alsacia y la Lorena, que había perdido el 70, demostrando así que los Tratados sólo se anulan por acuerdo de las partes o por la fuerza de las armas.

Al año siguiente, insistió en su demanda, y encontró un nuevo rechazo, que por lo terminante era definitivo.

En Diciembre del año 21, nuestro país inicia negociaciones directas con el Perú para poner término amigable al problema de Tacna y Arica. Fracasada la negociación directa, vamos a Washington. El 21 de Enero de 1922, el Presidente de Bolivia, don Bautista Saavedra, dirige una nota inconveniente para nuestro país al Presidente de los Estados Unidos y solicita hacerse parte en la Conferencia de Washington. El mandatario americano rechaza en términos precisos semejante insinuación.

A mediados del año 1922, se reune en Buenos Aires el Congreso Internacional de Derecho y hasta aquella asamblea, en que no hubo representante de Chile, llega como Delegado de Bolivia: don Alberto Díez de Medina y presenta con toda sencillez una moción: "Reivindicatoria de los derechos de Bolivia para obtener una salida al mar". Tal proposición no mereció siquiera el honor de ser discutida.

Todo esto, y algo más, realizó Bolivia, no obstante de las reiteradas declaraciones de manifiesta cordialidad de nuestro Gobierno para estudiar y tratar directamente su aspiración portuaria. Esta cordialidad llegó a términos tales que en el Mensaje Presidencial de Junio de 1922, encontramos los siguientes conceptos:

"Para que este problema pueda "tener su natural aprovechamien-"to, será preciso que en Bolivia "se afiance la convicción de que, "dentro de un ambiente de con-"fraternidad y de armonía no en-"contrará en nuestro país sino un "cordial deseo de buscar una fór-"mula, que, consultando nuestros "legítimos derechos, satisfaga en "cuanto sea posible sus aspiracio-"nes".

Estos propósitos han sido siempre los nuestros. Sin embargo, Bolivia golpeó dos veces a las puertas de Ginebra; golpeó una vez en Buenos Aires y aparece por tercera vez en Washington. Su falta de sinceridad la va a perder. Es tiempo que el Gobierno de Bolivia se penetre que los caminos que busca no son precisamente los mejores para llegar a donde desea. En Chile puede encontrar satisfacción en sus aspiraciones; pero no puede ir a buscar lo mismo en Lima y en Washington. Sólo Chile, nadie más que Chile, puede concederle salida al mar.

C. R. G.

La medicina social por el Dr. JUAN MARIN

Es innegable la influencia de los fenómenos de orden general, social o político, en el desarrollo de la ciencia pura.

El siglo XIX marca una etapa de trascendencia fundamental en el carácter positivo, de ciencia experimental que adopta la medicina; recogía este siglo la herencia de libertad, de igualdad y de humanización de las cosas; las ideas que le legara la Revolución Francesa y sus hijas las revoluciones de la independencia americana.

Perdían las ideas científicas ese sello de aristocracia que les era inherente y salían de las bibliotecas de los conventos los libros que antes sólo era dado leer a los castos de selección. Se establecía así una que podríamos llamar "democracia científica".

Fué sin embargo necesario que pasaran cincuenta años del siglo para que la Biología saliera definitivamente de sus pañales. Fueron sus padrinos Helmboltz con su "Conservación de la Energía" (1847). Darwin con su "Origen de las Especies" (1859) y Wirchow con su "Patología Celular" (1858). La Física, la Química y las Matemáticas entraban de lleno a colaborar en las ciencias que se ocupan del estudio de la vida.

Pero la época de la hipótesis y de la especulación dialéctica no estaba todavía definitivamente muerta. La filosofía de Kant irradiaba sobre Europa y engendraba las escuelas de Schelling y de Hegel; la medicina no tardó en sentir sus efectos y fueron sus brillantes exponentes el "nihilismo terapéutico" de Skoda y las fantásticas elucubraciones acerca de la irritación de Broussais y Rasori.

La reacción vino por suerte bien pronto y partió primero de las clínicas en las cuales aparecen como astros de primera magnitud Laennce, Louis Ricord, Stokes, Bright, Hodgkin, Rokitouski y veinte más.

Así se abre el siglo XX recibiendo del anterior una rama de la medicina en plena adolescencia, la Cirugía amamantada por la antisepsia y la anestesia. Pero lo que caracteriza a nuestro siglo es la socialización de la medicina, es decir, el desarrollo enorme de la Higiene Pública y de la Medicina Preventiva.

El actual estado social tiende en síntesis a la cooperación y a la internacionalización de los métodos y los conceptos. Ya no es posible a un país permanecer aislado con sus defectos y enfermedades; el mundo entero forma una gran cadena de muy apretados eslabones. Convenciones, congresos, conferencias y tratados amarran la vida de un país a la de los otros, de un ciudadano a la de su semejante de los antípodas.

Los descubrimientos de Lister, de Pasteur y de Jenner con sus infinitas proyecciones en el tratamiento y profilaxis de las enfermedades infecto-contagiosas, constituyen la piedra angular de esta nueva era.

Salidas ya todas las ciencias de su período metafísico, terminada su etapa descriptiva y en pleno desenvolvimiento de su estado experimental, tienden hoy a hacerse esencialmente sociales. Se vuelcan desde el laboratorio sobre el hogar, sobre la calle, sobre la escuela, se forman sociedades de toda índole para la protección del niño, de la madre, del embrión; se recurre al folleto, al afiche, al cinematógrafo, para fines de divulgación científica.

El ideal es esencialmente socialista y humanitarista. Pero, aunque parezca una paradoja, este ideal lleva en sí un germen de dictadura, una tendencia a la esclavitud médico-social, sin la cual toda la obra inmensa, el edificio entero, se derrumbaría.

Como ha dicho un ingenioso pensador inglés: "Los filósofos griegos, lo mismo que los socialistas modernos pretenden sacrificar el hombre al Estado; el sacerdote quiere sacrificar el hombre a los dioses; el evolucionista científico quiere sacrificar el hombre en favor de la raza."

..Dr. J. M.

LISTA DE LIBROS ESCOGIDOS

Salvador Reyes "EL ULTIMO PIRATA" $ 6.00
Pedro Prado, "UN JUEZ RURAL" $ 6.00
Pedro Prado, "ANDROVAR" $ 5.00
Pablo Neruda, "VEINTE POEMAS DE AMOR Y UNA CANCION DESESPERADA" $ 6.00
Pablo Neruda, "TENTATIVA DEL HOMBRE INFINITO" $ 5.00
Víctor Domingo Silva, "PALOMILLA BRAVA" $ 6.00
Víctor Domingo Silva: "GOLONDRINA DE INVIERNO" $ 5.00
Eduardo Barrios, "PAGINAS DE UN POBRE DIABLO" $ 6.00
Eduardo Barrios, "EL NIÑO QUE ENLOQUECIO DE AMOR" $ 4.00
Enrique Molina, "DOS FILOSOFOS CONTEMPORANEOS" $ 10.00
Enrique Molina, "POR LOS VALORES ESPIRITUALES" $ 5.00
Rafael Maluenda, "LA SEÑORITA ANA" $ 5.00
Rafael Maluenda, "LA CANTINERA DE LAS TRENZAS RUBIAS" $ 5.00
Pedro Sienna, "LA CAVERNA DE LOS MURCIELAGOS" $ 6.00
Pedro Sienna, "EL TINGLADO DE LA FARSA" $ 6.00
Daniel de la Vega, "LA MUSICA QUE PASA" 2.50
Daniel de la Vega, "LA LUNA ENEMIGA" $ 3.00
Daniel de la Vega, "LAS MONTAÑAS ARDIENTES" $ 2.50
Daniel de la Vega, "LOS HORIZONTES" $ 4.00
Daniel de la Vega, "UN AÑO DE INQUIETUD" $ 6.00
César Cascabel, "CIEN NUEVAS CRONICAS" $ 5.50
César Cascabel, "REFLEXIONES DE UN OPTIMISTA" $ 6.00
Joaquín Edwards Bello, "CRONICAS" $ 6.00
Joaquín Edwards Bello, "CUENTOS DE TODOS COLORES" $ 5.00
Mariano Latorre, "ZURZULITA" $ 6.00
Mariano Latorre, ULLY" $ 5.00
Pedro Antonio González, "Poesías" III edición $ 6.00
Víctor Domingo Silva, "SUS MEJORES POEMAS" $ 6.00
Eusebio Lillo, "POESIAS COMPLETAS" $ 6.00
Tomás Gatica Martínez, "LOS FIGURONES" $ 5.00
Tomás Gatica Martínez, "FIFI" $ 6.00
Fernando Santiván, "ROBLES BLUME y Cía." $ 6.00
Guerra Junqueiro, "SUS MEJORES POEMAS" $ 6.00
Humberto Bórquez Solar, "CUENTOS INSULARES" $ 4.00
Marcelle Auclair, "LA NOVELA DEL AMOR DOLIENTE" $ 6.00

TODOS ESTOS LIBROS SE REMITEN **Franco de Porte** a provincias contra giro postal o letra bancaria.

Pida catálogo de las ediciones de nuestra casa:

Librería Nascimento

Ahumada 125, Casilla 2298, Teléfono 3759.
Atendemos pedidos de libros por teléfono.
El Lunes aparecerá: "DESOLACION", por Gabriela Mistral.
"Cómo criar hijos sanos y robustos", por el doctor Isauro Torres.
El 24 aparece "ATENEA", con un extenso e interesante sumario.
Nuestra casa es la más surtida en Santiago.

PROPIEDADES

MIGUEL FUENZALIDA B.

FUNDOS, CASAS DE RESIDENCIAS, PROPIEDADES DE RENTA, SITIOS, PERMUTAS, TODOS PRECIOS COMERCIALES

$ 900,000 FUNDO EN SAN FERNANDO.— Regio fundo 400 cuadras planas totalmente regadas con abundante agua, suelos de primera calidad para todo cultivo, 100 cuadras totalmente alfalfadas, derechos de aguas en primeras aguas del Tinguiririca; regias casas de habitación, muy buenas y grandes, grandes bodegas y galpones para lechería, 30 posesiones de inquilinos. Deuda Caja Hip. $ 300,000. Miguel Fuenzalida B., Moneda 1061.

$ 650,000 GRAN FUNDO EN CURICO.— 1,000 cuadras planas totalmente regadas, abundantemente de aguas, 35 posesiones de inquilinos, buenas casas de habitación. Se vende con toda clase de facilidades de pago, se dan hasta 6 años de plazo, se recibiría propiedades en parte de pago. Miguel Fuenzalida B., Moneda 1061.

$ 600,000 REGIA PROPIEDAD DE RENTA.—Calle de San Antonio esquina, almacenes, locales, casas residenciales, etc. Renta $ 56,000, al año puede producir $ 65,000, se vende o permuta por fundo o propiedad de mayor valor, pagando o recibiendo diferencia en dinero.—Miguel Fuenzalida B., Moneda 1061.

$ 50,000 REGIA RESIDENCIA, CALLE DE CUETO, a un paso de Compañía, dos pisos dependientes, consta de seis dormitorios, en los altos y bajos, salón, escritorio, comedor, repostero, dos piezas empleadas, dos w. c. uno en los altos y otro en bajo, hall y patio.—Miguel Fuenzalida B., Moneda 1061.

$ 35,000 HABITACION Y RENTA, CALLE DE FRANKLIN.— Dos espléndidas casas, altos y bajos independientes se encuentra en la mejor situación de esta calle, entre San Francisco y Santa Rosa. Renta mensual, 350 pesos. —Miguel Fuenzalida B., Moneda 1061.

$ 200,000 EN SAN DIEGO ESQUINA, CON FRENTE A TRES CALLES.— Regia y extensa propiedad de renta, almacenes y casas de habitación, edificio de un piso, antiguo.—Miguel Fuenzalida B., Moneda 1061.

$ 180,000 SAN DIEGO ESQUINA PROXIMO DELICIAS.—Edificio viejo, en muy buenas condiciones para sacar una buenta renta, de muy fácil trasformación. Deuda hipotecaria: $ 50,000. —Miguel Fuenzalida B., Moneda 1061.

$ 350,000 A METRO DE DELICIAS.—Propiedad de dos pisos, consta de tres almacenes y tres casas de habitación independientes, se encuentra en la parte más comercial de esta calle. Deuda a la Caja: $ 190,000. Renta anual, $ 46,000. Se dan toda clase de facilidades para el pago. se permuta recibiendo dinero y propiedades, o acciones o bonos, etc.—Miguel Fuenzalida B., Moneda 1061.

$ 100,000 PROXIMA A SAN DIEGO PASADO AVENIDA MATTA.—Consta de tres almacecenes y cuatro casas de habitación independientes, propiedad esquina, edificio de uno y dos pisos, renta anual $ 12,000. Se dan facilidades para el pago, se vende o permuta dando o recibiendo diferencia en dinero.—Miguel Fuenzalida B., Moneda 1061.

$ 20,000 CASITA EN CALLE DE COPIAPO.—Se da toda clase de facilidades para el pago, consta de cuatro piezas fuera dependencias, patio, hall, etc. Se encuentra a un paso de Santa Rosa. Esta propiedad es de verdadera oportunidad, se puede vender dando una parte al contado y resto por mensualidades convencionales.—Miguel Fuenzalida B.

$ 400,000 FUNDO EN RENCA. —106 hectáreas, abundantemente regadas, galpón, posesiones de inquilinos, a 15 minutos de Santiago. Se aceptaría en parte de pago propiedades, dando o recibiendo diferencia en dinero.—Miguel Fuenzalida B., Moneda 1061.

$ 36,000 HABITACION Y RENTA.— Dos casas independientes, renta mensual, $ 350. Deuda hipotecaria, $ 10,000. Muy buena propiedad.—Miguel Fuenzalida B., Moneda 1061.

$ 850,000 PARQUE FORESTAL —Regia residencia moderna, apropiada para Legación o gran casa residencial, edificio de tres pisos, construcción de primera clase, reune toda clase de comodidades modernas, garage, frente a Delicias y Parque Forestal. Deuda hipotecaria.—Miguel Fuenzalida B., Moneda 1061.

$ 10.00 METRO CUADRADO SITIOS, CENTRALES.—Hay disponible 300,000 metros cuadrados en parte urbana.—Miguel Fuenzalida B., Moneda 1061.

$ 150,000 AVENIDA SALVADOR.— Propiedad de renta, grupo de siete casas independientes modernas, edificio sólido, renta mensual $ 1,550, fácil pago.—Miguel Fuenzalida B., Moneda 1061.

$ 100,000 LAS ROSAS ESQUINA.— Propiedad de renta, grupo de cuatro casas y un almacén esquina, treinta y cinco metros de frente a la calle. Deuda hipotecaria $ 85,000. Renta anual, $ 11,000.—Miguel Fuenzalida B., Moneda 1061.

$ 700,000 SAN DIEGO, RENTA NUEVA.— Regia propiedad muy bien edificada, frente estuco, consta de cuatro grandes almacenes con subterráneo y casa de habitación independiente; 10 casas independientes, todas arrendadas, edificio de dos pisos, la mejor propiedad de renta de la calle de San Diego, renta mensual, $ 6,500. Deuda hipotecaria $ 300,000. Se recibe en parte de pago parte en propiedades y dinero, sitios bien ubicados, etc.

VENDO O PERMUTO

CASAS - SITIOS - QUINTAS

PROPIEDADES RENTAS, QUE SIGUEN

2 EN AHUMADA
3 En CALLE PUENTE
2 EN 21 DE MAYO
4 EN BANDERA
3 EN SAN ANTONIO
6 EN EJERCITO
4 EN SANTA LUCIA
4 EN DIECIOCHO
5 EN COCHRANE
5 EN AV. ESPAÑA
6 EN SAN ISIDRO
6 EN AGUSTINAS
5 EN HUERFANOS
3 EN SAN MARTIN
5 EN AMUNATEGUI
2 EN M. RODRIGUEZ
5 EN ENR. CONCHA
5 EN RIQUELME
2 EN TEATINOS
4 EN REPUBLICA
2 EN MORANDE
6 EN COMPAÑIA
5 EN CATEDRAL
7 EN MERCED Y MONJITAS.

4 EN STO. DOMINGO
4 EN ROSAS
7 EN AV. MACKENNA
7 EN MONEDA
7 EN INDEPENDENCIA
3 EN PARIS
2 EN LONDRES
5 EN FORESTAL
12 EN ALAMEDA
10 EN CARMEN Y LIRA
4 EN SANTA ROSA
2 EN BRASIL
5 EN RECOLETA
4 EN DIEZ DE JULIO
6 EN A. PRAT
12 EN SAN DIEGO
2 EN ECHAURREN
2 EN LASTARRIA
10 EN PROVIDENCIA
6 EN MACUL
10 EN IRARRAZAVAL
14 SITIOS CENTRALES
62 QUINTAS y CHALETS
30 SITIOS Y CITEES
130 CASAS DIVERSAS

ALEJANDRO GREENE CRUZAT
Sección Propiedades Urbanas
OSCAR GREENE VALVERDE
Teatinos 86 — Casilla 3722

AEROPLANOS

PARA USOS CIVILES, MILITARES Y NAVALES

OFRECEN

J. GUZMAN & CIA. LTDA.

Representantes exclusivos para Chile de las grandes usinas españolas

F. MARDONES E HIJOS

PROVEEDORES DE LA REAL FUERZA AEREA ESPAÑOLA

Huérfanos 1317. – Casilla 3598.

GUZMAN & SILVA

LA TORNERIA "EL CONDOR"

Cóndor 1380. — Teléf. 270,

Parque

Ofrece a usted

Muebles Coloniales

Suc. J. Tixier

MAQUINA DE ESCRIBIR DESMONTABLE
PIDA UD. DEMOSTRACIONES
MERCEDES
R. ARESTIZABAL 5
C. ALESSANDRI 237 D - CASILLA 2670

LLAMO LA ATENCION AL AVISO DE IMPORTANTE REMATE

DE LA GRAN PROPIEDAD DE RENTA DE CALLE

S. Diego 1464-1488 y A. Prat 1469-1487

QUE PUBLICO HOY

CARLOS OSSANDON B.

168 — BANDERA — 168

INFORMACIONES DEL INTERIOR (DE NUESTROS CORRESPONSALES, POR TELEGRAFO)

TALCA

EL CUERPO DE BOMBEROS FUE IMPOTENTE PARA DOMINAR UN INCENDIO

TALCA, 22.— A las 8 de la mañana de hoy se produjo un incendio en la casa ubicada en la calle 2 Sur esquina de 1 Oriente, de propiedad de las señoritas Florencia y Emilia Cruz, ocupada en los bajos por sus dueñas y en los altos por la señora Delia Aristegui de Donoso.

El fuego consumió totalmente el segundo piso, por donde empezó el incendio.

El público ha estimado muy deficiente la labor del Cuerpo de Bomberos, debido a que se notó una manifiesta desorganización en el trabajo, deficiencia en el material y escasa presión en los grifos del agua potable.

Las bombas en un principio anduvieron desorientadas por haberse dado la alarma en una ubicación equivocada.

La segunda Compañía, después de gran trabajo, sólo dió agua después de una hora de iniciado el incendio, tiempo suficiente para que el fuego abarcara todo el edificio.

La labor de los bombardeos ha sido muy criticada por el público, pues, debido a la mala dirección del trabajo, el incendio adquirió grandes proporciones.

Hay seguros comprometidos.

Mañana se efectuará una reunión de todos los agentes de las Compañías de Seguros, con el objeto de tomar acuerdos relacionados con este siniestro.— Iturriaga, corresponsal.

EL CORONEL NOVOA PARTIO A SANTIAGO.— Talca, 22 — Ha partido en viaje a la capital el ex-comandante general de armas, teniente coronel don Guillermo Novoa, quien fué despedido en la estación de los Ferrocarriles por el señor Intendente de la provincia, por los Ministros de la Corte, otras autoridades y numerosos caballeros de la sociedad. Concurrieron también los oficiales del Regimiento Chorrillos.— Iturriaga, corresponsal.

ATACAMA

UNA MUNICIPALIDAD QUE HA ESTADO VIOLANDO LA LEY DE CAMINOS

COPIAPO, 22.—Un grupo numeroso de industriales mineros de este departamento ha elevado al Ministerio de Hacienda una solicitud en la cual se pide que la Municipalidad de Puquios pague a la tesorería fiscal de Copiapó los fondos que percibe en virtud de la ley de caminos.

El Ministerio de Hacienda ha pedido al Inspector Jefe de la Oficina de Control y Contabilidad de las Rentas de Caminos y Puentes que informe sobre el particular, y este funcionario ha declarado que "la Municipalidad de Puquios ha violado desde antiguo las disposiciones pertinentes de la Ley de Caminos y que tiene por norma no enterar en la tesorería fiscal de Copiapó los valores que corresponden a las rentas de caminos, con grave daño para las vías carreteras de la comuna".

COLCHAGUA

EN SAN FERNANDO FUNCIONARA TAMBIEN LA PERRERA

SAN FERNANDO, 22 — La Alcaldía acaba de dictar dos importantes decretos.

El primero designó la comisión clasificadora de patentes, la que quedó compuesta de los señores Antonio Rodríguez, Aníbal Ramírez, Joaquín Mateluna y el tesorero municipal señor Francisco Peñailillo.

Esta comisión dió principio ayer mismo al cumplimiento de su cometido.

El segundo decreto reglamenta el funcionamiento de la perrera que se ha instituído a fin de concluir con los centenares de perros vagos que pululan por las calles de la ciudad.— Luis A. Mesías, corresponsal.

CURICO

LOS PROFESORES DE CURICO FELICITAN A "LA NACION"

CURICO, 22.— Se ha enviado a "La Nación", la siguiente comunicación telegráfica:

"La Asamblea de la Sociedad Nacional de Profesores, reunida con numerosa asistencia, acordó unánimemente dar un voto de aplauso y agradecimiento por la valiente y justiciera campaña de ese diario en favor de la instrucción pública". — (Firmado).— Benedicto León, presidente.— Francisco Belmar, secretario.

CURICO, 22.— LA CONSTRUCCION DEL FERROCARRIL DE CURICO A LOS QUEÑES.—Las propuestas presentadas han sido rechazadas.—El año último quedaron totalmente terminados los trabajos que se hicieron de nivelación, estacado y expropiaciones de los terrenos que debía atravesar la línea férrea que uniría a Curicó con la extensa y rica región agrícola denominada Los Queñes y que iría a dar vida a diversos pueblos como el de Villa Alegre y el propio villorrio de Los Queñes, punto en donde se encuentra situado el resguardo de la cordillera de este nombre.

Tanto los informes como los estudios hechos sobre el trazado de esa importante línea, fueron ampliamente aprobados por el Consejo de Obras Públicas, el que elevó los antecedentes al Ministerio respectivo para su resolución.

El Departamento de Obras Públicas, Comercio y Vías de Comunicación solicitó propuestas públicas para la construcción de esa línea, que tendrá todavía la importancia de que se unirá con la que va desde Curicó a Hualañé, la que más tarde quedará unida, según los proyectos que se han confeccionado, con el puerto de Constitución.

Las propuestas que fueron solicitadas el 1.o de Setiembre de 1925, han sido debidamente estudiadas por la Dirección de Obras Públicas, habiéndose dictado ayer un decreto por el que se desechan todas ellas en virtud de no atenerse a las bases que se habían fijado.

TARAPACA

La policía de Iquique dió muerte a un malhechor

IQUIQUE 22.—La policía ha iniciado una batida contra los elementos maleantes que han invadido últimamente a la ciudad, cometiendo varios robos en pleno centro de la ciudad.

Como resultado de esta campaña, se ha descubierto una banda, y uno de los malhechores llamado José Tomás Araya, alias "El Chute", resistió a la acción de la policía. Ante esta resistencia, los agentes le dispararon y le dieron muerte.

Araya fué sorprendido en circunstancias que llevaba especies de las robadas últimamente en una sastrería.—(Bustamante, Corresponsal).

IQUIQUE 22.—**Matrimonio.**—Se ha verificado el matrimonio de Mr. William G. Taylor, Gerente del Banco Anglo Sudamericano, con la señorita Catherine Matherson.

SANTIAGO

Cartagena pide que se mantenga en su puesto al jefe de estación

CARTAGENA, 22.—Con motivo de una publicación aparecida en un diario de la capital en la que se dice que el jefe de estación de Cartagena no atiende su cargo debido a una enfermedad de que padece, se ha hecho una presentación firmada por numerosos y respetables vecinos de esta localidad desautorizando la aludida publicación.

En ella se hace presente a la Dirección de los Ferrocarriles que los cargos que se formulan contra el citado funcionario son absolutamente antojadizos.

Firman la presentación el primer alcalde de Cartagena, señor Gilberto Infante V.; el General de Ejército don Francisco Solís de Ovando; el ingeniero de la empresa de agua potable don Ernesto Orrego; el subdelegado don José del C. González; el cura párroco don Víctor Almazán; el juez de subdelegación don Tomás Rojas; el ingeniero fiscal don Alberto Zamudio; el jefe de la policía don Alberto Zúñiga; y todos los profesores, comerciantes, industriales, funcionarios públicos, propietarios y vecinos de Cartagena.

Son más de cien las firmas que están estampadas en la presentación a que hacemos referencia.

CHILOE

NECESIDADES DE QUE ADOLECE LA NAVEGACION EN LOS CANALES

ANCUD 22.—Recientemente el corresponsal ha podido imponerse personalmente de las necesidades de que adolece la navegación en los canales.

Se hace indispensable el establecimiento de un faro en el punto denominado Mechuque, pues el de Punta de Lobos en la isla de Carihue, único que existe hoy, es insuficiente. También urge la colocación de boyas luminosas en la Punta de Almintao, en los bajos de Atui y en la barra de Piedra de Chaiguao, como asimismo el cambio del ya colocado entre Dalcahue y Curaco por una boya.

Los accidentes marítimos no son más frecuentes sólo debido a la pericia de los marinos chilotes.—Pinto, Corresponsal).

CURSOS EDUCATIVOS PARA GUARDIANES

ANCUD 22.—Ayer se dió comienzo a las clases de instrucción cívica y educación física que los profesores y alumnos del Liceo de Hombres han abierto para los guardianes de policía de esta ciudad.—(Ochoa, Corresponsal.

VALDIVIA

LOS COMBUSTIBLES HAN ENCARECIDO CONSIDERABLEMENTE

LAS COTIZACIONES EN LONDRES Y NUEVA YORK

VALDIVIA, 22.—Cada día se hace más angustiosa la vida de la gente pobre, causada por el alza inmoderada de los consumos, especialmente los combustibles leña y carbón, que han alcanzado precios nunca vistos.—Barra, Corresponsal.

El industrial don Juan Turina muere víctima de un accidente

VALDIVIA, 22.—El industrial señor Juan Turina, fabricante de zapatos, sufrió hoy un accidente que le ha costado la vida.

En circunstancias que descargaba un cajón de vidrios de 800 kilos de peso, fué aplastado por el bulto, sufriendo la quebradura de una pierna y graves contusiones en el tronco.

A pesar de la solicitud con que fué atendido, el señor Turina dejó de existir momentos más tarde de ocurrirle el accidente.

El fatal acontecimiento ha causado una profunda consternación entre los miembros de la colonia italiana.—Barra, Corresponsal.

VALPARAISO

No son delincuentes vulgares los asesinos del corredor de comercio señor Bethell

Objeto de los más variados comentarios, tanto en este puerto como en las ciudades vecinas ha sido el alevoso asesinato perpetrado en la persona del conocido corredor de la Bolsa de Corredores de Valparaíso, don Enrique Bethell, persona que gozaba de generales simpatías en todos los círculos porteños y de la ciudad en que vivía, Villa Alemana, por su filantropía.

En la mañana de ayer por orden del juez de Limache se efectuó la autopsia del cadáver, que fué practicada por los doctores Víctor Grossi, de Valparaíso; Inostroza, de Limache, y Fernando de la Vega. De esta autopsia se desprende que el señor Bethell sufrió una muerte casi instantánea debido a la puñalada que recibió en el corazón.

LA INVESTIGACION POLICIAL

La policía de investigaciones de este puerto se ha interesado vivamente en este extraño suceso. En la mañana de ayer se dirigió a Limache el detective señor Diego Medina acompañado de un agente ocupándose todo el día de hacer prolijas investigaciones en el sitio del suceso y en los pueblos vecinos.

De las investigaciones practicadas por el detective nombrado habrá de desprenderse la pista que servirá para dar con la personalidad y paradero de los culpables que por el ensañamiento con que cometieron el crimen han demostrado no ser delincuentes comunes.

LOS FUNERALES DEL SEÑOR BETHELL

A las cuatro de la tarde de ayer se verificaron los funerales del señor Enrique Bethell, partiendo el cortejo de la Plaza Victoria frente a la Biblioteca Severín. Componían el funeral más de un centenar de personas, todas ellas pertenecientes a las altas esferas del comercio porteño, los que acompañaron los restos hasta el Cementerio N.o 1, donde fueron inhumados.

MOVIMIENTO MARITIMO

HOY LLEGA:
El Orita, de Liverpool.
MAÑANA LLEGAN:
El Llanquihue, de Iquique.
El Bet-Chala, de Iquique.
El Pisagua, de Corral.
MAÑANA SALEN:
El América, para Arica.
El Luisa, para Corral.
El Elcira, para Taltal.

El empréstito que contratará la Junta de Vecinos

En sesión celebrada en la tarde de ayer la Junta de Vecinos tomó el acuerdo de entregar a la prensa el texto del proyecto en que consulta el empréstito por cuatrocientas mil libras que acordó contratar para obras de adelanto local.

Como informamos en su oportunidad, este proyecto que muy probablemente será contratado en el país en gran parte, será financiado con un aumento de cincuenta por ciento en las patentes profesionales, industriales y comerciales, dejándose de mano el proyecto de gravar con impuesto los rótulos y vitrinas de las casas comerciales como se pretendía financiar el proyectado empréstito de las ochocientas mil libras.

Los fondos del empréstito se dedicarán únicamente a efectuar obras necesarias, dejándose de mano las obras suntuarias, como la construcción del Teatro Municipal y casa Consistorial. Se dedicarán los fondos al mejoramiento de las quebradas y de las avenidas Altamirano y Errázuriz.

EL JUICIO CRIMINAL CONTRA LA ANGLO MEXICAN.— En su oportunidad informamos de la querella criminal entablada en el primer juzgado del crimen contra la Compañía Anglo Mexicam por don Roberto Benítez Riesco, quien acusa a la Compañía citada de haber internado al país grandes partidas de petróleo sin pagar los derechos correspondientes.

El juez del primer juzgado decidió ayer un incidente exigiendo al denunciante señor Benítez una fianza de calumnia para poder proseguir en querella y fijó el monto de ella en la cantidad de cincuenta mil pesos. El juez declaró además que no procedía la declaratoria de reo del inculpado como lo había solicitado el querellante señor Benítez.

EL HOSPITAL NAVAL COMPLETARA SUS SERVICIOS CON LA AYUDA DEL COMERCIO.—El Hospital Naval que se encuentra ya terminado faltándole únicamente algunas obras de secundaria importancia para la habilitación definitiva, empezará su funcionamiento sin tropiezos en breve plazo, gracias a la ayuda que le ha prestado el comercio de Valparaíso, quien ha ayudado con sumas importantes a la adquisición de buena parte del material de laboratorio y medicamentos.

UNA IMPORTANTE SENTENCIA RELACIONADA CON LA LEY DE ELECCIONES.—Ultimamente el juez del cuarto juzgado del crimen de este puerto dictó una importante sentencia en una infracción a la Ley de Elecciones. Se trata de un delito de doble inscripción cometido por Arturo Vera Vidal en la comuna de Marga-Marga y en este puerto.

El juez condenó al reo a la pena de un año de reclusión, a la pérdida de la ciudadanía activa y pasiva y al pago de las costas.

Esta importante sentencia fué en consulta a la Corte de Apelaciones que dictaminará sobre ella en breve.

Grace Line

Servicio rápido de pasajeros para Antofagasta, Iquique, Arica, Mollendo, Callao, Salaverry, Talara, Balboa, Cristóbal y
NUEVA YORK

"SANTA TERESA"

saldrá de VALPARAISO el 28 de Abril, a la 1 P. M.

"SANTA ANA" ... MAYO 12
"SANTA ELISA" ... MAYO 26
"SANTA LUISA" ... JUNIO 9

New Orleans and South American Steamship Co. Servicio mensual de vapores de carga desde News Orleans EE. UU. a puertos chilenos y vice-versa.

GRACE y Cía. (CHILE S. A.)
HUERFANOS, N.o 1189.— SANTIAGO

COMPAÑIA TRASATLANTICA ESPAÑOLA

SERVICIO PLATA-MEDITERRANEO

El rápido y lujoso vapor-correo

"INFANTA ISABEL DE BORBON"

Saldrá de BUENOS AIRES para ESPAÑA el día 2 de Mayo próximo con escalas en: Montevideo, Río de Janeiro, Las Palmas (Canarias), Cádiz, Almería y Barcelona.

SERVICIO SUD-PACIFICO A ESPAÑA

Próximas salidas de Valparaíso:
8 de Mayo: Vapor "MANUEL CALVO".
8 de Junio: Vapor "LEON XIII"
8 de Julio: Vapor "MANUEL ARNUS".
8 de Agosto: Vapor "BUENOS AIRES".

Con escalas en: Antofagasta, Iquique, Mollendo, Callao, Guayaquil, Colón, Puerto Colombia, Curacao, Puerto Cabello, La Guayra, Ponce, San Juan de Puerto Rico, Canarias, Cádiz y Barcelona.

Se expiden pasajes para todos los puertos de escala, incluso ANTOFAGASTA E IQUIQUE, y para los puertos del Norte de España, Vigo, Coruña, Gijón, Santander y Bilbao, con trasbordo en Cádiz.

También recibirán carga a tipos de fletes convenientes.

Esmerada atención y excelente alojamiento y trato a todos los pasajeros de 1.a, 2.a, y 3.a clases.

Se ruega a los señores pasajeros hacer reservar sus pasajes con anticipación.

Para informaciones sobre fletes y pasajes y reserva de camarotes, dirigirse a los Agentes:

MARTINEZ VELASCO Y CIA. — Cochrane N.o 653-Casilla N.o 108-V — VALPARAISO

LUEJE NIETO Y CIA. — Agustinas N.o 889-Casilla N.o 3984 — SANTIAGO

P. S. N. C.

VAPORES PARA EUROPA
Vía Canal Panamá

"Orita" 1.o de Mayo, (Viaje rápido)
"Oropesa", 22 de Mayo
"Oroya", 5 de Junio
I. P. M.
Para Antofagasta, Mejillones, Iquique, Arica, Mollendo, Callao, Balboa, Cristóbal, La Habana, Coruña, Santander, La Pallice y Liverpool.

(Por estos vapores, se expenden boletos de segunda clase para Europa, y puertos de la costa, a precios convencionales).

VAPORES PARA NUEVA YORK

EBRO. . . . . 19 de Mayo
ESSEQUIBO. . . 16 de Junio
EBRO. . . . . 14 de Julio
Para Antofagasta, Iquique, Arica, Mollendo, Callao, Salaverry, Payta, Balboa, Cristóbal, La Habana y Nueva York

R. M. S. P.

SERVICIO RAPIDO DE LUJO DESDE Buenos Aires a Europa

PROXIMAS SALIDAS DE LOS AFAMADOS VAPORES "A"

VIAJES RAPIDOS A LISBOA EN 18 DIAS; CHERBURGO Y SOUTHAMPTON EN 19 DIAS

"ALMANZORA" ... 15,551 toneladas, 28 de ABRIL
"ANDES" ... 15,620 toneladas, 8 de MAYO
"ASTURIAS" ... 22,000 toneladas, 22 de MAYO
"ARLANZA" ... 14,930 toneladas, 2 de JUNIO
"AVON" ... 11,073 toneladas, 12 de JUNIO
"ALMANZORA" ... 15,551 toneladas, 23 de JUNIO

PROXIMAS SALIDAS DE LA LINEA "D"

"DARRO" ... 7 de MAYO
"DESEADO" ... 21 de MAYO
"DESNA" ... 4 de JUNIO
"DEMERARA" ... 2 de JULIO

VIAJES DE LLAMADA DESDE VARIOS PUNTOS DE EUROPA, SIRIA Y TURQUIA

SANTIAGO
Agustinas 1017 — Casilla 536
THE PACIFIC STEAM NAVIGATION Co.
VALPARAISO
Calle Blanco — Casilla 24 V.

SUB-AGENTES EN SANTIAGO: TRASPORTES UNIDOS, ESTADO ESQUINA ALAMEDA; VILLALONGA, AGUSTINAS N.o 817.

¿Que es el Específico Boliviano Benguria?

El Específico Boliviano Benguria es el tónico más ventajoso que se ha conocido en la curación de las Canas sin tintura. Preparado científicamente a base de yerbas medicinales, extraídas de Bolivia. El tratamiento para la curación de la Calvicie es muy sencillo, y sus resultados son seguros y muy rápidos; sólo basta con humedecer el cuero cabelludo con unas cuantas gotas del afamado tónico Benguria para que el cabello empiece a brotar en abundancia; crece con bastante rapidez, dejando el pelo nuevo en forma muy visible.

El tratamiento para la curación de las Canas a base del Específico Boliviano Benguria, se hace en forma muy cómoda; sólo se aplica una vez día por medio para que sus cabellos blancos se trasformen en corto tiempo, en su color primitivo, dejando el pelo suave y brillante.

Además, el Específico Boliviano Benguria hace desaparecer en sus primeras aplicaciones las caspas, grasas, aceites, seborreas y pelada.

PARA VENTAS Y CONSULTAS, ACUDA A MONEDA 875, ALTOS, CASA DEL Dr. R. BENGURIA B.

Casilla 2426 — Teléfono 882 — SANTIAGO

Atiendo pedidos a todas partes del país y fuera.

SOCIEDAD ANONIMA COMERCIAL BRAUN y BLANCHARD

Servicio de pasajeros y carga para el Norte y Sur del País. Salidas cada 21 días a Punta Arenas y semanales a Arica.

Vapor "Santiago" 4 DE MAYO — con escala en San Antonio, Tomé, Talcahuano, Coronel, Corral, Puerto Montt, Castro, Quellón y Punta Arenas el 4 de MAYO.

Vapor "Chiloé" 27 DE ABRIL — con escala en Coquimbo, Huasco, Caldera, Chañaral, Taltal, Antofagasta, Mejillones, Gatico, Tocopilla, Iquique y Arica el 27 de Abril.

AGENCIA EN SANTIAGO:
Blanchard y Puelma Ltda. Huérfanos 1059. Teléfono Inglés 4932. Casilla 1123

NO.

LLOYD REAL HOLANDES

Servicio Rápido de Vapores Lujosos

ENTRE BUENOS AIRES Y AMSTERDAM

Con escala en Uruguay, Brasil, Portugal, España, Francia e Inglaterra

Próximas salidas de Buenos Aires:

ZEELANDIA. . . . 6 Mayo
ORANIA. . . . . 20 Mayo
FLANDRIA. . . . . 10 Junio
GELRIA. . . . . 24 Junio
ZEELANDIA. . . . . 8 Julio
ORANIA. . . . . 29 Julio
FLANDRIA. . . . . 19 Agosto
ZEELANDIA. . . . 9 Setiembre
ORANIA. . . . . 30 Setiembre
GELRIA. . . . . 14 Octubre

ENRIQUE SELLER

AGENTE EXCLUSIVO DE LA LLOYD REAL HOLANDESA EN SANTIAGO: TEATINOS 68

VAPOR RAPIDO AL NORTE

El vapor transatlántico de pasajeros:

"CHILE"

Saldrá para COQUIMBO, HUASCO, CHAÑARAL, TALTAL, ANTOFAGASTA, TOCOPILLA, IQUIQUE Y ARICA

EL MARTES 27 DE ABRIL, A LAS 7 P. M.

Unico vapor de la costa que cuenta con gran número de camarotes para una sola persona.

Por fletes pasajes y demás pormenores, verse con:
R. DONOSO GRILLE, Gal. Alessandri N.o 27.—Santiago
Cía. TRANSPORTES UNIDOS Alameda esquina de Estado.— Santiago

En Valparaíso: Soc. Anón. Marítima González, Soffia y Cía. Blanco N.o 903.

Cia. Sud-Americana de Vapores

SERVICIO MENSUAL A NUEVA YORK CON ITINERARIO VIJO EN 18 DIAS — SALIDAS EN SABADOS A LAS 4 P. M. EN PUNTO

"TENO" 8 DE MAYO — "ACONCAGUA" 5 DE JUNIO

Con escalas en Antofagasta, Iquique, Arica, Callao, Payta y Cristóbal.

SERVICIO QUINCENAL A GUAYAQUIL (ECUADOR) — SALIDAS EN VIERNES, A LAS 6 P. M.

"HUASCO" 30 DE ABRIL — "AYSEN" 14 DE MAYO

Con escala en Coquimbo, Antofagasta, Gatico, Tocopilla, Iquique, Caleta Buena, Arica, Ilo, Mollendo, Chala, Pisco, Cerro Azul, Callao, Salaverry, Pacasmayo, Eten, Pimentel y Payta.

El vapor "Aysen" hará escalas extraordinarias en Huasco, Caldera, Chañaral y Taltal.

SERVICIO QUINCENAL A PIMENTEL (PERU) — SALIDAS EN VIERNES, A LAS 6 P. M.

"CACHAPOAL" 23 DE ABRIL — "MAIPO" 7 DE MAYO

Con escalas en Coquimbo, Huasco, Caldera, Chañaral, Taltal, Antofagasta, Iquique, Pisagua, Arica, Ilo, Mollendo, Chala, Lomas, Pisco, Tambo de Mora, Callao, Huacho, Supe, Huarmey, Casma, Samanco, Chimbote, Salaverry, Pacasmayo y Eten.

VAPORES PARA PENCO, LOTA, TOME Y TALCAHUANO
SALIDAS DE VALPARAISO TODOS LOS MIERCOLES
DE TALCAHUANO SALEN DE REGRESO PARA VALPARAISO TODOS LOS MARTES A LAS 6 P. M.

WESSEL DUVAL & Co. HUERFANOS ESQUINA MORANDE
Cía. TRANSPORTES UNIDOS Estado esquina Delicias Sub-Agentes

"IDEAL Y CARNE"

Comisiones del Congreso

La Comisión de Hacienda del Senado ha sido citada para esta tarde a las 2, para seguir estudiando los proyectos enviados al Congreso por el Ejecutivo.

Comisión de Guerra y Marina. —La Comisión de Guerra y Marina de la Cámara de Diputados puso término en su sesión de ayer al estudio del proyecto del Ejecutivo que rebaja los sueldos del personal de la Armada.

En la sesión qu eesta tarde celebrará esta comisión será considerado el proyecto en general, para proceder en seguida a redactar el informe con que será acompañado a la Cámara.

EL
INSOMNIO
y sus fenómenos consiguientes son enérgicamente combatidos por las sedantes e inofensivas Tabletas "BAYER" de
ADALINA
TOMADAS EN UNA BEBIDA CALIENTE
El sello amarillo con la Cruz "BAYER" garantiza la legitimidad del producto
Adalina M. R. Bromodietilacetilurea.

PARTIDO CONSERVADOR

DIRECTORIO DEPARTAMENTAL CONSERVADOR. —Sesión ordinaria del 21 de Abril de 1926. Presidió el señor Larraín y asistieron los directores señores Cornejo, Acevedo, Díaz Lliona, Garfias, Sánchez, Silva, Lobos, Rodríguez, Donoso, Espinosa, Larrachea, Lira Luco, Vergara, Gardeweg y el secretario.

Se leyó el acta de la sesión anterior y fué aprobada.

Se trató de lo siguiente:

Nuevos asambleistas.—Se aceptaron como asambleistas a las siguientes personas cuyas solicitudes habían sido informadas favorablemente por la comisión: Jaramillo Molina José Manuel, Delpiano Juan Enrique, González Vial José Manuel, Lliona Reyes Carlos, Vives Ugarte Daniel, Donoso Donoso Julio, Vergara Astaburuaga Enrique, Cifuentes Gómez Manuel, Silva Cortés Jesús Elías, Rodríguez León Jorge, Walleter de Villfane Arturo, Díaz Valderrama Julio, Robles Silva Samuel, Andreo de la Barra Julio, González Ramírez Onofre, González Guzmán Luis, Araneda Blanco Jorge, Villanueva Herrera Luis, Liebbe Muller Luis Vasco, Hurtado Cruchaga Miguel, Prado Reyes Mario, Pérez Gazitúa Guillermo, Prieto Lillo Juan Francisco, Silva Pizarro Carlos, Díaz Besa Joaquín, Lira Quintanilla Carlos, Olivares, Trejo Alfonso, Santa María Arias Arturo, Soto Gumercindo, Espínola Díaz J. Manuel, Del Valle Valenzuela Alfredo, Silva Casimiro, Calvo José Luis.

Pésame a don José Luis Troncoso. —Se dió cuenta del fallecimiento de la señora esposa de don José Luis Troncoso y se acordó designar a la mesa directiva, integrada con el delegado de la 7.a comuna señor Manuel Silva ,a fin de que se acerquen al señor Troncoso a manifestarle el pésame a nombre del Directorio Departamental.

ELECCION DE DIRECTORIOS COMUNALES.—Se acordó que las comunas 1.a, 2.a, 4.a, 5.a, 7.a, 8.a, 9.a y 10.a urbanas y la de Maipú elijan nuevos directorios en el local del Club Fernández Concha (Bandera 231) el 25 del presente, a las 5 P. M.

La 3.a comuna Portales, el mismo día y hora en el local del Club Carlos Irarrázaval (Sotomayor 578) designándose como delegado para que la presida al señor Guillermo Celedón.

La 6.a comuna Recoleta, el mismo día ,a las 3 P. M., en el local del Centro Social Católico Recoleta (Recoleta 516), designándose como delegado para que la presida al diputado señor Carlos Vergara Leyton.

La comuna de Ñuñoa, el mismo día, a las 2 P. M. en la Avenida Larraín 1273, designándose como delegado para que la presida al señor Horacio Walker Larraín.

La comuna de Yungay, el mismo día, a las 3 P. M. en el Club Manuel José Irarrázaval (Nicolás Palacios 1177), designándose como delegado para que la presida al señor Arturo Gardeweg.

La comuna de San Miguel, el mismo día, a las 10 A. M. en María Auxiliadora N.o 21, designándose como delegado para que la presida al señor Arturo Garfias.

La de Lampa, el mismo día, a las 3 P. M., designándose como delegado para que la presida al señor Manuel T. Zelada.

Se trataron diversos asuntos de orden interno y se levantó la sesión.

CLUB CONSERVADOR DOMINGO FERNANDEZ CONCHA. —Anoche celebró sesión la Junta Directiva de este Club, con asistencia de los señores don Carlos Echeverría Reyes, don Joaquín Irarrázaval, don Guillermo Varas C. y el secretario. Excusaron su inasistencia don Ezequias Allende y don Enrique Salas E.

Como se había acordado en sesión anterior, concurrieron a esta reunión muchos socios que fueron citados especialmente a fin de cambiar ideas sobre la mejor forma de satisfacer las exigencias que se requieren en los servicios del Club.

Cada uno de los asistentes dió a conocer sus ideas al respecto, siendo casi todas ellas muy bien acogidas por la comisión quien, hará todo lo que esté de su parte para llevarlas a feliz término.

La Junta, después de la reunión, manifestó muy complacida agradecida de la excelente buena voluntad que manifestaron todos los asistentes para cooperar a su labor, y acordó citarlos nuevamente a fin de proseguir en las actividades de mejoramiento social, intelectual y moral del Club.

PARTIDO CONSERVADOR DE YUNGAY.—Cita a todos los asambleistas con derecho a voto para el Domingo 25, a las 3 P. M., al Club Manuel José Irarrázaval (Nicolás Palacios 1177), a fin de llevar a efecto la elección del Directorio Comunal, que regirá los destinos del Partido en esta Comuna durante el presente año.

PARTIDO CONSERVADOR DE ÑUÑOA. — Cita a todos los asambleistas con derecho a voto para el Domingo 25, a las 2 P .M., a la Avenida Larraín 1273, a fin de llevar a efecto la elección del Directorio Comunal que regirá los destinos del Partido en el presente año en esta Comuna.

Asistirá el delegado del Directorio Departamental, señor Horacio Walker Larraín.

PARTIDO CONSERVADOR DE SAN MIGUEL. — Cita a todos los asambleistas con derecho a voto para el Domingo 25, a las 10 A. M., a la calle María Auxiliadora N.o 21, a fin de llevar a efecto la elección del Directorio Comunal, que regirá los destinos del Partido en esta Comuna durante el presente año.

Asistirá el delegado del Directorio Departamental don Arturo Garfias.

NO HAY DUDA
QUE LA PLUMA-FUENTE Y EL LAPIZ "SHEAFFERS"
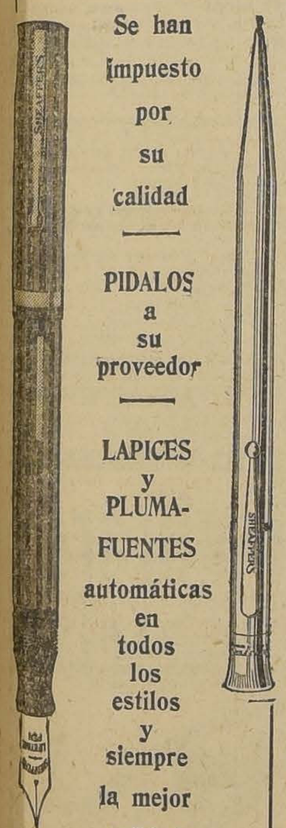
Se han impuesto por su calidad
PIDALOS a su proveedor
LAPICES y PLUMA-FUENTES automáticas en todos los estilos y siempre la mejor calidad
AGENTES EXCLUSIVOS PARA CHILE:
HARDY Y CIA.
Casilla 647, VALPARAISO.
Casilla 7, SANTIAGO

DON JORGE ALESSANDRI DEFENDIO AYER EN LA CAMARA LA LEY DE EMERGENCIA

LA ARGUMENTACION DEL DIPUTADO INDEPENDIENTE POR SANTIAGO FUE FAVORABLEMENTE COMENTADA. — DURANTE SU DISCURSO, EL SEÑOR ALESSANDRI FUE LARGAMENTE APLAUDIDO.—EN LA SESION DE HOY SE REFERIRA A LA INSTRUCCION PUBLICA

La Cámara de Diputados continuó ayer ocupándose, en la orden del día, del proyecto de Estatuto Administrativo.

El Diputado por Santiago, señor Jorge Alessandri, había quedado con la palabra en la sesión del Miércoles, correspondiéndole, en consecuencia, continuar ayer haciendo la defensa del proyecto de emergencia acordado por la Comisión de Gobierno.

El señor Alessandri, como consta por el resumen de la sesión que publicamos en estas mismas columnas, se refirió en forma especial a los sueldos de las instituciones armadas y del personal de instrucción pública con relación a los demás empleados de la Administración.

La argumentación del señor Alessandri fué elogiosamente comentada por sus colegas y en el trascurso de su disertación, fué largamente aplaudido por los numerosos asistentes a tribunas y galerías y muy felicitados por la mayoría de los señores diputados.

No puso término a su discurso el honorable Diputado por Santiago por considerar que la representación parlamentaria de un partido político quería impedírselo. De esto pidió se dejara constancia en el acta y dejó la palabra.

EL SEÑOR ALESSANDRI HABLARA HOY EN LA HORA DE LOS INCIDENTES

Según nuestras informaciones, el señor Alessandri hablará hoy en la hora de incidentes para referirse a la forma cómo el Gobierno ha tratado la Instrucción Pública.

En la sesión de ayer un Diputado comunista hizo al señor Alessandri una pregunta sobre esta materia, que el honorable Diputado contestará hoy en forma detallada.

Conferencia de don Santiago Lazo

SOBRE EL CODIGO MILITAR EN LA ASAMBLEA RADICAL

La Mesa Directiva de esta corporación política ha citado a sesión extraordinaria para hoy a las 9.30 P. M. con el objeto de continuar la segunda parte de la conferencia que don Santiago Lazo dará sobre el Código de Justicia Militar.

Se tratarán en esta sesión las materias siguientes:

1. La jurisdicción militar: lo que es y su alcance; a) materias; b) territorio; c) personas. Casos en que los no militares quedan comprendidos.

2. Los Tribunales Militares; su organización.

3. Los procedimientos judiciales en lo militar; características y peculiaridades.

4. La penalidad militar; delitos militares.

Se nos encarga invitar a esta conferencia a los parlamentarios, quienes deben conocer y reformar estas disposiciones en el Congreso.

Puede asistir asimismo toda persona que se interese por esta materia.

CALVICIE, CANAS, CASPA
El específico Hollerer, garantiza curación radical. Solicite lista de testimonios.
DEPOSITO GENERAL
ESTADO 230
Base: Yerbas medicinales y alcohol. 29—A.

AYER QUEDO ACORDADO EL FALLO SOBRE LAS ELECCIONES DE TARAPACA Y ANTOFAGASTA

LOS SEÑORES ALESSANDRI, HIDALGO, NUÑEZ MORGADO, VIEL Y CABERO QUEDAN ELECTOS SENADORES POR AQUELLAS PROVINCIAS

Ayer tarde se reunió nuevamente el Tribunal Calificador de elecciones para seguir estudiando los antecedentes sobre las elecciones extraordinarias de Tarapacá y Antofagasta.

Se conoció de las presentaciones presentadas por el representante del señor Luis Alberto Cuevas, siendo rechazadas, como así mismo las del señor Carlos Briones Luco.

Según nuestras informaciones, el Tribunal ha acordado ya su fallo y, según él, la representación parlamentaria de la 1.a circunscripción provincial sería la siguiente:

Senadores

Don Arturo Alessandri.
Don Manuel Hidalgo.
Don A. Núñez Morgado.
Don Alberto Cavero, y
Don Oscar Viel C.

Diputados (Tarapacá)

Don José Miguel de la Maza.
Don Marco A. de la Cuadra.
Don Alejandro Cuadra Lazo, y
Don Carlos Contreras L.

Antofagasta

Don Ramón Alzamora R
Don Pedro Reyes Díaz.
Don Leonardo Guzmán.
Don Armando Rojas R.
Don Arturo Lois y
Don José S. Córdova.

ELECCION DE ARAUCO

Ayer se hizo la relación de las elecciones de Arauco, quedando pendiente los alegatos y estudio de antecedentes para hoy.

ELECCION DE CALLE-CALLE

El Sábado oirá el Tribunal los alegatos sobre la elección de Calle-Calle.

Junta Ejecutiva del Partido Liberal

De orden del presidente del Partido Liberal, señor Francisco Garcés Gana, cita a sesión a los Senadores, Diputados y vocales, que componen la Junta Ejecutiva del Partido Liberal, para hoy Viernes a las 6 1/2 P. M. en el Club del partido, Teatinos N.o 148, con el objeto de tratar importantes asuntos de carácter político.

Los diputados conservadores lamentan que no haya tenido buen éxito la iniciativa patriótica de los comitees parlamentarios

LOS LIBERALES DOCTRINARIOS PROPONDRAN HOY AL SEÑOR MINISTRO DEL INTERIOR UNA FORMULA CONCILIATORIA.— EL COMITE PARLAMENTARIO CONSERVADOR MANIFESTARA HOY AL PREMIER, LOS DESEOS DE ESTE PARTIDO DE LLEGAR A UN ACUERDO EN ORDEN A SALDAR LOS PRESUPUESTOS CON DISMINUCION DE SUELDOS Y SUPRESION DE EMPLEOS

Durante el día de ayer ha continuado siendo el tema de todos los comentarios la discución del Estatuto Administrativo y el estudio de una fórmula que reemplace a este proyecto del Ejecutivo.

Los parlamentarios de algunos partidos se reunieron ayer para determinar su actitud frente a este importante asunto.

LOS CONSERVADORES LAMENTAN QUE NO HAYA TENIDO BUEN EXITO LA INICIATIVA DE LOS COMITEES PARLAMENTARIOS

Los diputados conservadores se reunieron después de la sesión de la Cámara en una de las salas del Congreso para considerar la situación que se le presentaba al parlamento ante el rechazo de la fórmula acordada por los comitées de todos los partidos.

En esta reunión se produjo un interesante y amplio debate, donde hubieron razones en pro y en contra del proyecto del Gobierno.

Por último, se aprobó una indicación del diputado señor Luis Gutiérrez, que dice:

"Los diputados conservadores lamentan que no haya tenido buen éxito la iniciativa patriótica de los comitées de todos los partidos y desean que se llegue entre estos y el Ministerio a una solución de armonía que, como la ya propuesta, considere los deseos del Gobierno en orden a saldar los Presupuestos con disminución de los sueldos y supresión de los empleos inútiles."

EL COMITE CONSERVADOR CONVERSARA HOY CON EL Sr. MINISTRO DEL INTERIOR

En seguida se acordó comisionar al Comité Parlamentario de este partido para que se acercara al señor Ministro del Interior para conversar con él sobre el acuerdo adoptado en la reunión celebrada ayer por los diputados conservadores.

En esta conferencia se cambiaron ideas sobre la fórmula que convendría adoptar, oyendo la opinión del señor Ministro en este sentido.

El Comité dará cuenta esta tarde a los diputados del partido, de los resultados de la conferencia con el Premier.

SE REUNEN LOS PARLAMENTARIOS LIBERALES DOCTRINARIOS

A las 7.30 de la tarde se reunieron los parlamentarios liberales doctrinarios para considerar la situación producida y buscar una fórmula conciliatoria.

Concurrió también a esta reunión la mesa directiva del partido, señores Garcés Gana y Silva, quienes expusieron también su punto de vista respecto a esta cuestión.

Se propusieron varias fórmulas de transacción, siendo rechazadas todas ellas, siendo aprobada por fin una que mantiene como base el proyecto de Estatuto Administrativo.

LA FORMULA LIBERAL

Según las informaciones que hemos podido recoger, los parlamentarios liberales habrían considerado extensamente las dificultades que se han presentado para la aprobación del Estatuto, llegando a la conclusión que el principal obstáculo sería la parte relativa a la Instrucción Pública, que la presentación radical estimaba que debe modificarse, en el sentido de aumentar los sueldos del profesorado y garantizar los medios de instrucción pública.

En esta circunstancia, los parlamentarios liberales propondrían aumentar en 12 millones de pesos el presupuesto de instrucción, rebajando esta suma de otra partida del Estatuto, dejando las demás partes en la forma presentada por el Ejecutivo a las Cámaras.

Se comisionó a la Mesa Directiva del partido para que hiciera gestiones ante el señor Ministro del Interior a fin de que esta medida conciliatoria fuera aceptada.

REUNION DE LOS DIPUTADOS DEMOCRATAS

Los diputados demócratas se reunieron a las 2.30 de la tarde para considerar este mismo problema, sin que lograran llegar a ningún acuerdo.

Sabemos, sin embargo, que la corriente predominante entre los diputados de este partido es rechazar el proyecto del Gobierno, auspiciando en cambio, cualquiera medida de emergencia que, al consultar rebajas en los sueldos, fuera equitativa.

Esta tarde a las 2.30 se reunirán nuevamente los diputados demócratas a fin de adoptar un acuerdo definitivo sobre este punto.

REUNION DE LOS COMITEES PARLAMENTARIOS

Es probable que esta tarde celebren los comitées parlamentarios una nueva reunión para estudiar las ideas que el señor Ministro del Interior exponga ante el Comité Conservador y la Mesa Directiva Liberal Doctrinaria que hoy conferenciará con él.

AVISO
a todas las personas que usan el ESPECIFICO BRASILEÑO
FLORIUM
QUE EL SEÑOR
MANUEL ROJAS
HA DEJADO DE SER MI VENDEDOR y que se resguarden de las falsificaciones.
G. RUIZ F.

PARTIDO RADICAL

CLUB RADICAL. — Cita a junta general de socios para el Lunes 26 del corriente con el objeto de elegir el Directorio de la institución por el período 1926-1927.

En esta asamblea el Directorio saliente dará cuenta de la marcha de la institución.

PARTIDO DEMOCRATA

AGRUPACION DEMOCRATA.— Se ha citado en la Secretaría de la Agrupación Demócrata Departamental, San Diego 224: a la asamblea general, a las 9 P. M. de hoy, a la misma hora y día, a todos los demócratas que aún no han firmado los registros; y a los miembros de las comunas que todavía no hayan elegido comité, para el Domingo 16 con el objeto de proceder a su designación.

CENTRO DEMOCRATA FRUCTUOSO GONZALEZ 3.a COMUNA, SECTOR YUNGAY HERRERA 987. —Víctima de un ataque al corazón ha dejado de existir el socio fundador del Centro don Manuel Meneses Espinoza. Invítase a los socios a los funerales que se efectuarán hoy, a las 2 P. M., partiendo el cortejo de la calle Herrera 1188.

CENTRO "LA AVANZADA DEMOCRATA".—El Centro "La Avanzada Demócrata", José del C. Ibarra, en su última reunión acordó dar poderes como delegados al 2.o congreso de la juventud demócrata que se inaugurará en los primeros días de Mayo, a los señores Isidro Carvajal, Miguel Molina y Humberto Tapia.

Pedir a los Centros congéneres activar la campaña en que se encuentra empeñado este Centro a fin de conseguir de los Poderes Públicos que no se reduzca el presupuesto de instrucción.

Citar a junta general extraordinaria para hoy, a las 8 1/2 P. M.

CLUB DEMOCRATA DE PROVIDENCIA. — En la última sesión se acordó elegir Directorio hoy, a las 10 P. M.

Comisión receptora, señores Escobedo, Godoy y Donoso. Habrá asamblea para la proclamación del nuevo Directorio.

PARTIDO LIBERAL DEMOCRATICO

LA RECEPCION A DON LADISLAO ERRAZURIZ. — Hoy, a las 7 P. M., se reunirá la Liga de Acción Liberal, conjuntamente con las delegaciones de los Centros y Asambleas políticas y de numerosas sociedades obreras, para tomar acuerdos acerca de la gran recepción que el pueblo de Santiago hará al Senador por Curicó, don Ladislao Errázuriz, próximo a regresar a la patria.

Podemos anticipar que la Liga de Acción Liberal trabaja empeñosamente y con el mayor entusiasmo para que la proyectada manifestación resulte lo más brillante que sea posible.

CENTRO LIBERAL DEMOCRATICO—Ayer continuó la votación para elegir nuevo Directorio del Centro Liberal Democrático, unificado. Los votantes fueron numerosos. Se nota el mayor y más vivo interés por concurrir a esta votación, que se reanudará hoy, a las 6 P. M., para terminar a las 8 P. M., después de lo cual se practicará el escrutinio.

Universidad de Concepción
SORTEO A VERIFICARSE EL 15 DE MAYO
1 ENTERO $ 60.00
PREMIO $ 180,000.00 MAYOR
1 SEXTO $ 10.00
SEGUNDO PREMIO . . . . . $ 30,000
TERCER PREMIO 15,000
TRES PREMIOS, CADA UNO 9,000
APRESURESE A ADQUIRIR SU NUMERO
AHUMADA ESQUINA MONEDA
OSCAR SPOERER Y CIA.
CASILLA 714 SANTIAGO

CONTRA TOSES REBELDES USE
Guayacolina
(M. R.)
A base de Sulfoguayacolato de potasio.

¿Sabe Ud. cuanto gastaen una hora un
Radiador Eléctrico
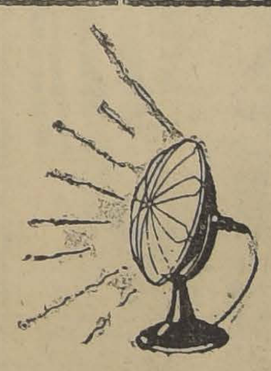
DE 500 WATTS?
SOLAMENTE ONCE CENTAVOS MONEDA CORRIENTE.
TOME USTED NOTA:
ONCE CENTAVOS MONEDA CORRIENTE EN UNA HORA
Cía. de Tracción y Alumbrado de Santiago

«LOS TIEMPOS»
SUSCRICION HASTA EL 31 DE DICIEMBRE DE 1926
$ 28.-
"LOS TIEMPOS" ES EL DIARIO VESPERTINO QUE TIENE LA MAYOR CIRCULACION EN CHILE.

El mejor jabón
ERA — ES
Y SERA SIEMPRE
BORAXOI
(M. R.)

"IDEAL Y CARNE"

LICORES
Anís E. Mono, botella . . . . . $ 4.50
Anís Don Quijote, botella . . . . . $ 7.50
Bitter R., botella . $ 4.50
Coñac Tónico, botella . . . . . $ 3.30
Coñac Bandera, botella . . . . . $ 3.75
Jerez especial, botella desde . . . . $ 3.40
Oporto Casalla, botella . . . . . $ 4.20
Pisco Pastilla, botella . . . . . $ 3.40
Pisco Pastilla especial, botella . . $ 4.50
Vermouth Torino, botella . . . . $ 4.80
Sidra Alfonso XIII, botella . . . . $ 4.80
Vino Lontué Burdeos, botella . . $ 1.00
Vino Lontué Blanco Familia, botella $ 1.10
Antigua Casa Giordano
Puente 686-692, casi esquina de Rosas

LA CAMARA DE DIPUTADOS ANTE EL ESTUDIO DEL ESTATUTO

A DON JORGE ALESSANDRI CORRESPONDIO AYER LA DEFENSA DE LA LEY DE EMERGENCIA.—EL MINISTRO DEL INTERIOR HACE ALGUNAS OBSERVACIONES AL PROYECTO DE LA COMISION DE GOBIERNO.—OTROS ASUNTOS CONSIDERADOS EN LA SESION DE AYER

Sesión extraordinaria en 22 de Abril de 1926

PRESIDENCIA DEL Sr. GUMUCIO

Se abrió la sesión a las 4.14 P. M. y asistieron 76 señores Diputados, los señores Ministros del Interior y de Hacienda.

CUENTA

Se dió cuenta, entre otros asuntos:

De un oficio del Senado en que devuelve aprobado con modificaciones el proyecto, ya despachado por esta Cámara, que autoriza al Gobierno para vender a la sucesión Santa María, los terrenos del Fuerte Pudeto.

TABLA DE FACIL DESPACHO

Dentro de la tabla de fácil despacho, continuó la discusión del artículo 1.o del proyecto que modifica el aforo de las mercaderías en las aduanas, con las modificaciones propuestas por el señor Orrego y diversas indicaciones de varios otros señores Diputados.

El señor Silva Somarriva (Ministro de Hacienda).— Pide la clausura del debate.

El señor Gumucio (Presidente).— Se votará la clausura al principio de la tabla de fácil despacho de la sesión próxima.

El señor Bravo.— Ha tenido conocimiento de que el Cuerpo de Vistas se ha presentado al señor Superintendente de Aduanas a manifestarle que si se reduce el personal, va a ser casi imposible efectuar el aforo en debidas condiciones.

Insiste, por su parte, en que actualmente el aforo se hace por los vistas y por los pesadores; de manera que la supresión de éstos va a acarrear graves perjuicios al Fisco, pues hay que tener presente que se trata de 40 millones de pesos.

Llama la atención a que en Valparaíso, diarios tan serios como "El Mercurio" combaten este proyecto, contra el cual protestan además el Cuerpo de Vistas y la opinión pública. No es, pues, sólo el Diputado que habla quien lo impugna por considerarlo inconveniente y mal estudiado.

No es posible que el Gobierno lance a la calle a cincuenta y tantos empleados sin darles siquiera la compensación que se acuerda en casos análogos a los empleados particulares.

El señor Edwards Matte.— La Cámara, por boca de sus comitees ha dicho y repetido que desea cooperar al propósito del Ejecutivo de realizar economías para evitar la bancarrota del Estado. Además, los propios comitees han propuesto la supresión de empleados hasta completar una economía de 20 millones de pesos. Se han hecho también cargos al Gobierno por haber acordado algunas supresiones sin consultar a los jefes del servicio.

Pues bien, en este caso, el señor Ministro ha procedido de acuerdo con el jefe del servicio...

El señor Bravo. — El jefe del Cuerpo de Vistas ha declarado que se necesitan 74 empleados y el proyecto los reduce a 52.

El señor Edwards Matte.— El jefe responsable del servicio es el señor Superintendente de Aduanas, quien ha declarado que no se necesitan los empleados que se van a suprimir. Si la Cámara no acompañara al Gobierno ni siquiera en esta pequeña economía, la opinión pública tendría derecho para dudar de la sinceridad del apoyo que han ofrecido los partidos para realizar economías.

El señor Matta Figueroa.— Si la supresión de este pequeño número de empleados encuentra tal resistencia, ¿qué sucederá cuando el Gobierno venga a pedir la supresión de una gran cantidad de empleados, aunque se demuestre que son inútiles?

El señor Letelier.— Recuerda que el señor Superintendente viene pidiendo la supresión de los pesadores desde el año 19 y que Mr. Kemmerer también aconseja esa supresión.

El señor Navarrete.— Como la buena renta hace al buen empleado, estima que se debe remunerar a los vistas en condiciones de poder atender a todas sus necesidades.

El señor Alzamora.— Cree también que los pesadores deben suprimirse porque están demás.

—Cerrado el debate, se procedió a votar el artículo del proyecto en la forma propuesta por el señor Orrego.

—El señor Edwards Matte.— Que es también de la Comisión de Hacienda.

El artículo propuesto por el señor Orrego dice como sigue:

"Art. 1.o Reemplázase el artículo 4.o de la ley N.o 921 de 23 de Diciembre de 1897, por el siguiente:

"En las Aduanas a que se refiere esta ley, el despacho de las mercaderías, comprendido en el aforo y todas las operaciones necesarias para la fijación de los derechos, será efectuado individualmente por los vistas de Aduanas.

En esta forma se dió por aprobado tácitamente.

A continuación se rechazó por 54 votos contra 5 una indicación del señor Bravo que decía: "El personal que quedare cesante por causa de la disposición anterior, continuará prestando sus servicios en las mismas condiciones y con los mismos sueldos que actualmente tiene, hasta que pueda pasar a formar parte de vistas".

En seguida se dán por aprobadas las demás indicaciones que había propuesto el señor Orrego, como igualmente los artículos restantes del proyecto de la Comisión.

De las indicaciones presentadas por otros señores Diputados, sólo fué aprobada una del señor de la Cuadra ,que dice: Los Vistas de Aduana que sean trasladados de un lugar a otro, tendrán derecho a pasaje libre.

Fué aprobada además una indicación del señor Ministro de Hacienda, que dice: Se concede a los empleados cesantes un desahucio que no podrá ser mayor del que corresponde a seis meses de sueldo.

—Se dió por terminada la discusión del proyecto.

INCIDENTES

INCOMPRENSION DE UNA INDICACION

El señor Labarca.— Refiriéndose al rechazo de una indicación del señor Bravo, incidente en el proyecto que se acaba de despachar, para que el desahucio de los empleados cesantes se les pague en conformidad a la ley de empleados particulares, dice que ese rechazo fué el resultado de una incomprensión, y que si las cosas continuaran en esta forma, la tabla de fácil despacho se haría intolerable.

LIBERTAD DE ASOCIARSE

El señor Silva Lastra.— Llama la atención de la Cámara sobre el acuerdo ministerial que prohibe a los empleados públicos asociarse.

Expresa que este problema puede contemplarse desde el punto de vista filosófico y jurídico. El hombre es esencialmente sociable y necesita de la reunión con sus semejantes para el desarrollo del progreso de la especie humana.

Cita, al efecto, la opinión de varios publicistas extranjeros y también la del patriarca de la democracia chilena don Malaquías Concha, quienes corroboran el principio de que el hombre tiene el derecho natural e inallenable de asociarse.

En cuanto al aspecto jurídico de la cuestión, hace presente que la actual constitución de la República, en su artículo 10 N.o 5, asegura a todos los habitantes de la República el derecho de asociarse sin permiso previo. No hay disposición alguna legal que prohiba a los ciudadanos asociarse, para defender los fueros de sus familias, etc.

Cree, pues, que el acuerdo del Consejo de Ministros es inconstitucional, y después de diversas consideraciones, termina manifestando que su partido se cree en el deber de defender siempre los derechos de los ciudadanos y las libertades públicas.

Señor Presidente, terminó diciendo, las democracias empiezan por un período casi teatral en que una clase determinada mueve los hilos de todas las actividades públicas; pero la cultura colectiva va creando una conciencia cívica en que cada marionette se transforma en un ciudadano consciente, y entonces los gobiernos deben cambiar también el simplismo de sus leyes teóricas por la complejidad de las leyes humanas, so pena de enredarse en el engranaje de sus anticuados procedimientos y producir con ello espectáculos inesperados.

Termino, señor Presidente, manifestando a la Honorable Cámara que las doctrinas de mi Partido me han inclinado a hacer estas observaciones, ya que nuestro programa es intransigente cuando se trata de la defensa de las libertades públicas. Los que en este recinto tenemos la pretensión de encarnar el sentir de la democracia chilena, no podríamos desentendernos de nuestros principios ni de nuestra propia conciencia, y aún a trueque de aparecer como poco políticos o como poco conciliadores, saldremos siempre en defensa de estos derechos que están imbuídos en la naturaleza de las democracias verdaderas.

Ha dicho.

LA REDUCCION DE PISAGUA A LA CATEGORIA DE PUERTO MENOR

El señor Cárdenas.—Da lectura a un telegrama de Pisagua, firmado por vecinos y presidentes de sociedades obreras, en que se le comunica que en un comicio celebrado por el pueblo, se arribó a diversas conclusiones en contra del proyecto de reducir a Pisagua a la categoría de puerto menor. Dicen que la reducción a puerto menor significaría la muerte de Pisagua y terminan rogándole que ponga lo que esté de su parte para impedir semejante atentado.

ORGANIZACIONES OBRERAS DE TOCOPILLA

El señor Cárdenas.—También ha recibido otro telegrama de Tocopilla, en que se le hace ver que se están ejerciendo por las compañías y autoridades represalias contra los obreros y empleados organizados.

Agrega, por su parte, que este telegrama es una demostración de que el Gobierno va por muy camino al hostilizar a los trabajadores que se organizan en asociaciones que persiguen el mejoramiento de su condición. El Gobierno debe buscar medios adecuados para conseguir un acercamiento entre el capital y el trabajo; pero el sistema que está empleando no puede conducir a ese resultado.

FERROCARRIL DE LONCOCHE A VILLARRICA

El señor Cárdenas.—Manifiesta la conveniencia de mantener en el presupuesto un ítem de 500 mil pesos para iniciar la construcción del ferrocarril de Loncoche a Villarrica, ítem que ha sido suprimido por el Consejo de Obras Públicas.

El señor Durán.—Por su parte, da algunos datos que hacen ver la necesidad de iniciar pronto ese ferrocarril.

SUCESOS DE CANCHA RAYADA

El señor Cárdenas.—Pide al Gobierno que resuelva con justicia el incidente de Cancha Rayada y une su protesta a la del senador señor Gutiérrez, por los atropellos allí cometidos.

CONCESION DE TERRENOS

El señor Torres.—Pide al Gobierno que reconsidere la concesión hecha al señor Pizarro Ramírez, que es altamente perjudicial para la vida de la clase trabajadora.

LEY DE EMPLEADOS PARTICULARES

El señor Bart.—Espera que el Gobierno de pronto cumplimiento a la ley de empleados particulares, creando los tribunales a que ella se refiere. Con este motivo, critica la política del Gobierno en lo referente a esta ley, cuyas numerosas reformas han venido reduciendo cada vez más los beneficios que estaba llamada a producir.

LEYES SOCIALES

El señor Sepúlveda Leal.—Abunda en las mismas críticas y espera que el Gobierno demuestre que estas leyes no han sido un engaño para las clases trabajadoras.

ORDEN DEL DIA

ESTATUTO ADMINISTRATIVO

El señor Alessandri.—Prosiguiendo en sus observaciones de la sesión antepasada, hace notar que el error del Gobierno ha sido el de amalgamar un proyecto de reorganización de la administración pública con un plan de economías. Todo el Estatuto se reciente de esta anomalía.

Entra a estudiar varios detalles de sueldos del Estatuto, para demostrar sus incongruencias, errores e injusticias.

Entre otras cosas, se refiere a los sueldos altos, que no han sido tocados o lo han sido en forma insignificante, mientras que los otros han sufrido fuertes reducciones. Algunos de estos sueldos han quedado en condición inferior a la que tenían antes de la revolución, como sucede con los de la instrucción pública. En este caso se encuentran también 44 puestos del servicio consular. El señor Ministro dijo que las reducciones en este servicio se habían hecho tratándose de países en que la vida era barata, pero no es así. Para demostrarlo, cita numerosos casos concretos.

Tratándose del Ejército y la Armada, los sueldos se duplican para el oficial que sale del país, aunque vaya a países donde la vida es más barata que en Chile. Así, un General gana en Chile 44 mil pesos, y en Francia, donde la vida es más barata, como lo ha dicho el señor Ministro, se le pagan 144 mil.

Los decretos-leyes no elevaron proporcionalmente todos los sueldos. El Gobierno no sólo ha mantenido esto sino que lo ha agravado. Al que consiguió un gran aumento, se lo ha dejado; al que lo obtuvo pequeño, se lo reduce. Al respecto, cita numerosos casos de aumentos y rebajas absolutamente arbitrarias, sin lógica ni razón alguna.

Compara también los sueldos de muchos funcionarios civiles con los correspondientes de las instituciones armadas.

El señor Ibáñez (Ministro del Interior).—Nada hay en el Estatuto sobre el Ejército y la Armada. Esas observaciones deberían reservarse para cuando se discuta el proyecto que está en la Comisión de Guerra.

El señor Alessandri.—Pero el hecho es que el Gobierno mantiene las leyes militares y los sueldos fijados en ellas.

El señor Ibáñez (Ministro del Interior).—Su Señoría debería leer también los sueldos que el proyecto de emergencia deja a los funcionarios, esos sueldos que considera ridículos Su Señoría.

El señor Alessandri.—No voy a hacer ninguna comparación con el proyecto de emergencia.

El señor Ibáñez (Ministro del Interior).—Porque caerían en el mismo ridículo.

El señor Alessandri.—Quiero que este ridículo sea transitorio y no permanente como lo quiere el señor Ministro. (Aplausos).

El señor Ibáñez (Ministro del Interior).—Su Señoría confiesa que defiende un absurdo temporal.

El señor Alessandri.—Sí, señor Ministro, en lugar de un absurdo permanente.

(Aplausos en las tribunas y galerías).

Analiza las prerrogativas especiales que tienen las fuerzas armadas con la jubilación a los 30 años, la Caja de Retiro y los grandes aumentos de sueldos junto con los ascensos rapidísimos, para concluir que esta situación importa un odioso privilegio para las fuerzas armadas. Si éstas, dice, conocieran la situación en que se les deja con respecto a los funcionarios civiles, no aceptarían este privilegio y mendos todavía al término de una revolución que se hizo en nombre de los principios democráticos.

El señor Rivera (don Narciso).— La Marina fué la primera en pedir que se le rebajen los sueldos. El señor Alessandri tiene razón en lo que dice.

El señor Alessandri.—Refiriéndose a la instrucción, dice que en este servicio el Estatuto ha incurrido en las mayores anomalías e injusticias, tanto que se llega a pensar que se ha procedido en este caso con animosidad o con un culpable desconocimiento de las cosas.

Manifiesta que los aumentos hechos en la instrucción por los decretos-leyes no fueron exagerados. Le consta el hecho personalmente, porque intervino en él.

El señor Errázuriz (don Elías).— Lee algunas cifras, para demostrar que el monto total de la instrucción no es inferior al de la Guerra.

El señor Alessandri.—Las cifras totales dan una falsa idea de los sueldos y de los aumentos y disminuciones, porque hay factores de otro orden que elevan el total.

El señor Sepúlveda Leal.—El crecimiento de la instrucción primaria.

El señor Alessandri.—Da algunos datos sobre aquellos factores.

—Habiendo algunos diputados liberales democráticos observado que el señor Alessandri había hablado ya dos horas, el señor Alessandri deja la palabra.

El señor Rodríguez de la Sotta. —Sin entrar al fondo del debate, deja constancia de que frente al cuadro de los empleados públicos, debe colocarse el que ofrece el país con sus industrias en situación de crisis y con sus penurias financieras. Siendo muy respetable la situación de los empleados, lo es más la del país. Entre los dos intereses, debe sacrificarse el interés particular al general.

—A las 7.18 se levantó la sesión.

MATRIMONIO EN PARIS.—

DON ERNESTO TORREALBA Y SEÑORA NENE MOREIRA DIAZ, QUE CONTRAJERON MATRIMONIO EN PARIS, RECIENTEMENTE

MANIFESTACION. — Anoche tuvo lugar en los comedores del Hotel Splendid la manifestación que un grupo de amigos ofreció al señor Enrique Jara Infante, con motivo de su próximo enlace.

Concurrieron los señores Luis Cárcamo Camus, Raúl Cisternas, Doctor González Barahona, Gilberto Cisternas, Enrique Unzueta, teniente Alfredo Muñoz, capitán Augusto Zelada, Apolinario Bolívar y Alejandro Cabrera.

Sigue mejor la señorita Demetria Ruiz Fontecilla.

—Gravemente enferma se encuentra la señora Laura Fuentes de Labarca.

PARTE. — Circula el siguiente:

"Laureano Ladrón de Guevarfa S. y Josefina Romero de Ladrón de Guevara, participan a Ud. el matrimonio de su hijo Laureano con la señorita Else Marie Larsen, efectuado privadamente en París, el 13 de Marzo del presente año.—Santiago, 22 de Abril de 1926."

CONCIERTO DE VIOLIN Y PIANO POR LA VIZCONDESA DE SOURE.—Hoy Viernes, a las 4.30, en el Teatro Splendid, se llevará a efecto el concierto de violín y piano que ejecutará la Vizcondesa de Soure.

En este acto musical al que asistirá S. E. el Presidente de la República y su familia, la afamada artista interpretará el siguiente programa:

Primera parte (violín).

1. Serenade, op. 51 N.o 1, Shoubert.
2. Caprice (gran jota), J. del Hierro.
3. Kuyawak (mazurka), Wieniauski.
4. Berceuse, B. Godard.

2.a parte (piano):

1. Le pardon du Ploermel, F. Burgumuller.
2. Viva Navarra (gran jota), Larregla.

Violín:

1. Romanza en fa (adagio cantabile), Beethoven.
2. Rhapsodie Hongroise N.o 2, F. Listz.
3. Humoreske, A. Dvorak.

ENFERMOS.—Se encuentra enfermo de cuidado el señor Horacio Squella B.

—De la Clínica Alemana ha sido trasladado a su casa habitación el voluntario de la 5.a Compañía de Bomberos, don Ismael Santa María, quien, en el incendio de Teatinos esquina de Compañía resultó con una pierna fracturada y algunas contusiones.

—Delicada de salud se encuentra la señora Juanita Larraín de Walker.

—Ha sido operado de apendicitis en el Pensionado del Salvador el Dr. Héctor Cuevas Contreras. Su estado es satisfactorio.

VIDA SOCIAL

LOS VIERNES DE MODA EN EL TEA ROOM. — Las reuniones de moda en el Tea Room de Gath y Chaves han congregado siempre en sus elegantes salones a lo más distinguido de nuestro mundo social.

El ambiente de distinción y elegancia, que siempre ha sido la nota característica de los días de moda en ese simpático rendez-vous social, como asimismo el esmero de su servicio y la selección de su programa de música, sobradamente justifican esta preferencia de nuestra sociedad por el más elegante punto de reunión, de la capital.

La orquesta, dirigida por el maestro Carvajal, tendrá a su cargo la ejecución del siguiente programa:

PRIMERA PARTE

1. Mendelssohn. — La Calma del Mar (Ouverture).
2. Rameau. — Tambourin.
3. Beethoven. — Scherzo Sinfonía Pastoral.
4. Ausente. — Tango-Canción.
5. Shain. — Kentucky (Fox-Troa).
6. Humperdinck-Hansel y Gretel (Fantasía).

SEGUNDA PARTE

1. Massenet. — "Herodiade" (Ballet).
2. Wagner. — Las hijas flores, (Parsifal).
3. Chopin. — Minuetto Sonata Op. 4.
4. Petrucelli. — Papito (Tango).
5. Robinson. — To Marrow (Fox Trot).

MANIFESTACION A UN INGENIERO. — El Sábado próximo se realizará en los comedores del Hogar Ferroviario, la manifestación que los amigos, compañeros y subalternos del ingeniero de la Maestranza de la 2.a zona, señor Jorge Bañados G., le ofrecerán, con motivo de haber sido designado para ocupar un nuevo cargo en el Departamento de Tracción y Maestranza.

CLUB DE SEÑORAS.—La velada del Miércoles.—Ante un público numeroso y distinguido que llenaba el teatro y los salones de esta institución, tuvo lugar la velada del Miércoles. Después de la orquesta Alex tocó algunos hermosos números de su escogido repertorio cantó la señorita Lía Cerda, acompañada al piano por la señorita Elva Fuentes, tres romanzas francesas con su melodiosa voz de timbre musical, siendo aplaudida con entusiasmo. A continuación el Excmo. señor Ministro de Panamá, señor J. Lefevre, dió comienzo a su conferencia, desarrollada con arte y talento, demostrando una vez más que el prestigio y admiración de este joven diplomático goza en nuestra sociedad es de merecida justicia. La conferencia fué escuchada con vivo interés y muy aplaudida, retirándose la concurrencia muy complacida, y felicitando al Club de Señoras por el brillo con que ha inaugurado sus actividades de este año.

"Tienda del Trabajo".— Libretas que tienen pago hoy Viernes de 2 1|2 a 4 1|2: Nos 4, 17, 24, 25, 35, 39, 53, 70, 72, 86, 93, 103, 108, 143, 171, 174, 186, 193, 208, 214, 215, 218, 219, 227, 250, 257, 286, 290, 302, 314, 320, 322, 358, 367, 368, 370, 399, 406, 411, 420, 448, 450, 490, 496, 504, 508, 522, 529, 544.

Biógrafo. — Mañana Sábado a las 6.10 minutos, esta sala pasará la tercera y última parte de la grandiosa cinta francesa, titulada "El jorobado" o "Enrique Lagardere", cuyo marcado éxito se ha dejado sentir desde su estreno.

Para el Domingo esta sala anuncia la hermosa exhibición de la última producción de Francisca Bertini, que se titula "El último beso".

— NO HAY COMO —
MAISON FRUMKIN
Unica casa en Chile, por su presentación, finura y gusto para artículos de lujo en regalos de novios.
Joyas finas, cristales Bacarat, venecianos, porcelanas, loza.
ALTAS FANTASIAS
MOSQUETO 441
Los Sábados abierto todo el día

Cuando el remedio está en la mano, hay probabilidades de mejoría

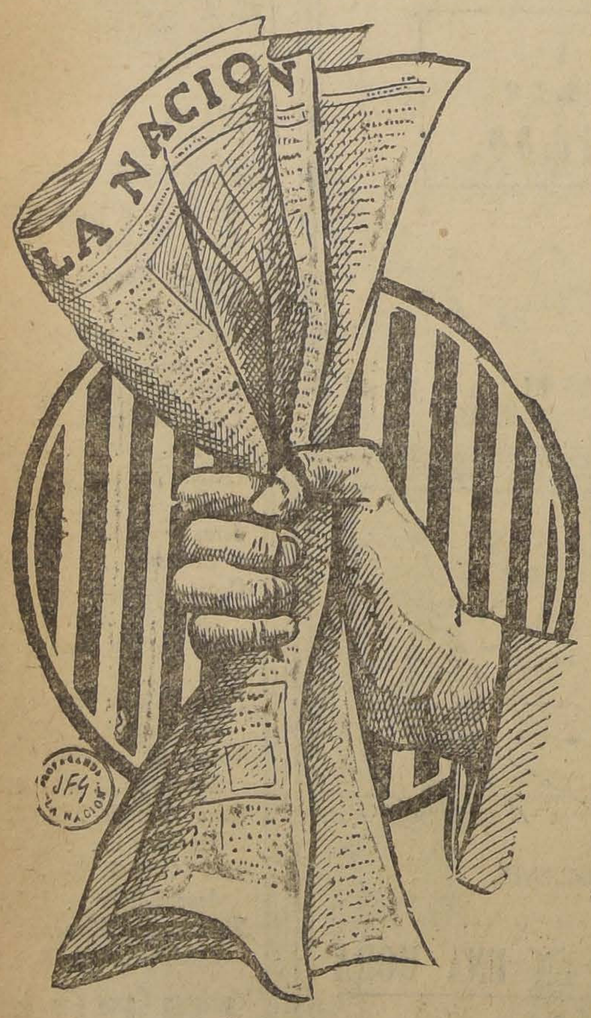

SU NEGOCIO DECAE. AVISE EN "LA NACION", EL MEJOR DIARIO DE CHILE.—LA SECCION PROPAGANDA ILUSTRARA SUS AVISOS SIN RECARGO PARA USTED.
SECC. PROPAGANDA "LA NACION"

¡Señor Comerciante!

¡Ha visto funcionar este atractivo letrero luminoso de nuestra fabricación?

Como ésta, tenemos muchas otras ideas geniales.

Permítanos que demos atracción a su negocio.

CARR, HAYNES y Co. Ltda.

AGUSTINAS 1041
CASILLA 2769

Luncheonette

FABRICANTES DE TODA CLASE DE LETREROS Y RECLAMES LUMINOSOS

Talleres: Providencia 1120

Trajes, Sombreros
NOVEDADES DE PARIS

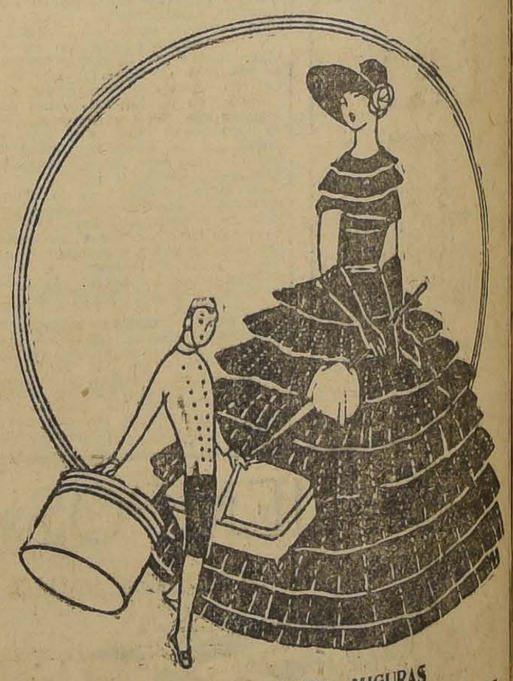

MADAME JUANITA MIGURAS
AVISA A SU DISTINGUIDA CLIENTELA QUE LLEGO EL NUEVO SURTIDO DE TRAJES Y ABRIGOS
MONJITAS 299

EN SOCIEDAD.—

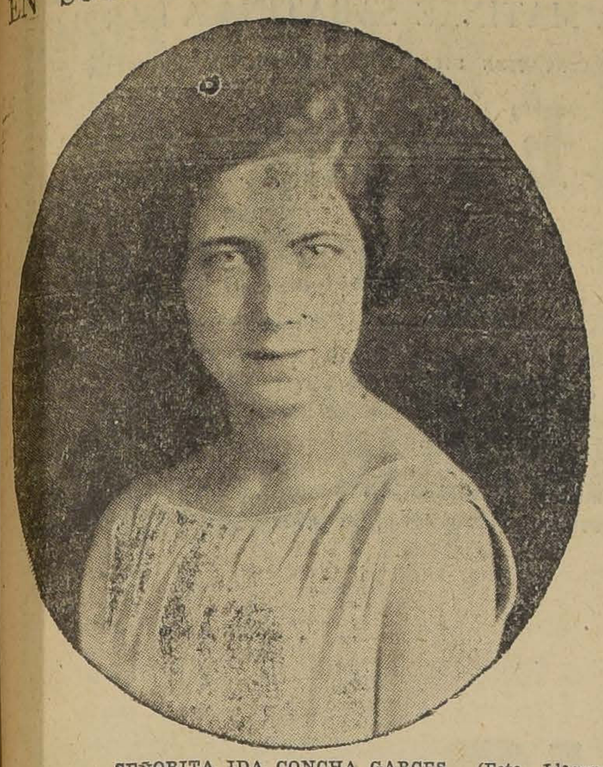

SEÑORITA IDA CONCHA GARCES (Foto. Llaguno)

A ESTADOS UNIDOS. — Ayer se embarcaron en Valparaíso, a bordo del vapor "Essequibo", en viaje a Nueva York, el señor Hernán Besa Montt y señora.

DE EUROPA.—La próxima semana llegará de Barcelona, vía Buenos Aires, el señor Javier Marqués M.

VIDA SOCIAL PORTEÑA

EL DINNER CONCERT DE MAÑANA EN EL CLUB VALPARAISO. —Mañana en la noche se efectuará en los comedores y salones del Club Valparaíso el dinner concert semanal que se ofrece en honor de los señores socios, sus familias y relaciones.

Para esta reunión ya se han reservado varias mesas y las que quedan disponibles pueden solicitarse al señor Luis A. Lagos, concesionario del establecimiento.

Amenizará la fiesta con un escogido programa de música de concierto y de baile, la orquesta del maestro Moreno.

EL SUPERINTENDENTE DE ADUANAS. — En el expreso de la mañana de ayer se trasladó a Santiago, el Superintendente de Aduanas, don Marcos Walton, regresando a este puerto en el expreso de la tarde.

A EUROPA. — En el vapor "Bocaccio", que sale hoy para Europa, partirá a Génova, donde fijará su residencia, la familia Baldassare Bassil.

EL SENADOR DON JOAQUIN ECHENIQUE. — En el expreso de la tarde de ayer regresó a la capital, el Senador don Joaquín Echenique.

ENFERMOS. — Se encuentra delicada de salud, la señorita Virginia Lorca Ramos.

—Ha sido operado de apendicitis, el señor Raúl Figueroa A.

—Restablecida se encuentra la señorita Raquel Vargas Cubillos.

VIAJEROS. — En el expreso de la tarde de ayer regresaron a Santiago, los señores Tomás Ramírez Frías, Carlos Lana y Julio Santander.

—A Antofagasta ha partido el señor Guillermo Bustamante H.

—A Los Andes se ha dirigido, el señor Federico Gana Valdés.

—De Concepción ha llegado, la señora Mercedes E. de Liñan.

—Hoy se dirigirá a Santiago, el señor Enrique Navarro Cruz.

—Se encuentra en este puerto, el señor Florentino Bermúdez Barrera.

COMIDA EN EL ASTUR HOTEL. —El comandante señor Jackson, de la Misión Naval Británica que presta sus servicios en nuestra Armada, ofreció anteanoche una comida a un grupo de sus relaciones, en los comedores del Astur Hotel.

Asistieron las siguientes personas: señores: de Searle de Gamon, de Eastman, de Davis, de Miley; señoritas: Langlois, Muñoz, Clark, Waugham; señores comandante Jackson, Almirante Searle, Edmundo Eastman, von Schroder, E. Searle, Muñoz, Ivor Davis y capitán Milay.

FUNERALES DE DON GINO BRUNO. — En la mañana de ayer se verificaron en este puerto los funerales de don Gino Bruno, distinguido miembro de la colectividad italiana, y gerente de la Cooperativa Vitalicia.

Sus restos fueron sepultados en el Cementerio N.o 3, después de unas solemnes honras fúnebres que se oficiaron en la parroquia de los RR. PP. Salesianos por el descanso de su alma.

A sus funerales concurrieron distinguidas y numerosas personas de la colectividad italiana y de nuestra sociedad, que formaban un largo cortejo.

Antes de la inhumación de los restos, el doctor don Virgilio Capelli pronunció un sentido discurso.

EL MINISTRO DE SUECIA EN WASHINGTON. — A bordo del vapor "Santa Teresa" llegó ayer a este puerto el Excmo. señor Ministro de Luecia en Washington, don Axel Wallemberg, acompañado de su secretario, Erike Treilo. Ambos se hospedan en el Astur Hotel.

EL INSPECTOR GENERAL DE LA CASA GRACE Y CIA. — Ayer llegó en el "Santa Teresa" el Inspector General de la firma R. W. Grace y Cía., señor C. Tachumper.

PERIODISTA NORTE-AMERICANO. — Entre los pasajeros llegados en el vapor "Santa Teresa", figura el señor Glaude O. Pike, redactor en viaje del gran diario norte-americano "The Chicago Times".

MAQUINA DE ESCRIBIR DESMONTABLE
PIDA UD. DEMOSTRACIONES
MERCEDES
R. ARESTIZABAL 5
ALESSANDRI 237-D-CASILLA 2670

NECESITO ARRENDAR
sin agentes, buena casa central, diez habitaciones mínimum.
F. F. — CASILLA 6020
23—A

LOS ULTIMOS MODELOS.—

Están llegando conjuntamente con los primeros fríos otoñales de la presente temporada, y las damas comienzan a proveerse en las casas de modas de lo necesario para arreglar elegantemente su toilette; pero las damas distinguidas y conocedoras de pieles finas y con gusto exigente, deben, antes de realizar sus compras ,visitar la más nueva Peletería que se exhibe en Santiago y cuyos modelos recientemente traídos de las principales casas creadoras de París, constituyen, tanto por su exquisito gusto como por su valor material, verdaderas joyas. En sedas existe el más variado stock, y por sus dibujos y alta calidad, serán altamente apreciados. Visitar el Palacio de Novedades, de la calle Agustinas 728, es proporcionarse el placer de comprar como si estuvieran en las mismas casas creadoras de París.

ALIMENTE SU GUAGUA
CON ALIMENTO CHILE
(M. R.)
(Contiene harinas nutritivas, Cacao desgrasado, Fosfatos y Lactosa).
El alimento que asegura a usted el buen desarrollo de su nene.

FEDERICO GANA.—

En nuestros círculos literarios ha de saberse con pesar la noticia de la muerte de Federico Gana.

Representaba en nuestra literatura las últimas reminiscencias románticas en el modo de comprender la literatura y su culto; era el personero del gesto caballeresco, de la frase airosa y en los momentos difíciles de su vida, en los que ya había apurado su postrer reserva de optimismo, su continente tenía el aire digno del que aún mucho le resta que dar de sí. Su paso por la literatura nacional fué largo, pero esporádico. Desde su admirable "Días de Campo" su contribución fué ocasional y aunque interiormente respondía a una labor espiritual permanente y dolorosa, las hojas de las revistas y de los periódicos se llevaron volanderamente sus "Manchas de Color" en que vaciaba sus inquietudes y su singular manera de mirar las cosas.

Su nombre etiquetó el género literario de más difícil lineamiento. Apretar en veinte líneas de contornos difusos un paisaje espiritual o un estado de alma de la naturaleza, fueron cosas por mucho tiempo privativas de Federico Gana. Sin embargo, su labor se resintió de esa falta de

coherencia de su vida, desperdigada, lo mismo que su obra, en obsequio al minuto que pasa, a la emoción que se ofrece y no perdura. El cuento nacional, de tan asendereada historia en nuestra literatura, habría podido encontrar en Federico Gana su afortunado cultivador si la simpática indisciplina de su espíritu le hubiera permitido someterse a otra tutela que no fuese el giro imprevisto de lo ocasional.

Ha muerto Federico Gana en hora tal vez oportuna para su cansancio. Estaba enfermo. Hacía ya largo tiempo que el desaliento artístico se había apoderado de él, aunque de cuando en cuando publicara unas cuantas líneas o algún cuento en que se advertía el desgano del que está pronto a entregar lo que le resta.

Y seguramente Federico Gana se ha desprendido de la vida con el mismo gesto de desdeñosa displicencia con que entregaba a retazos la belleza espiritual recogida a lo largo de ella.

L.

ARCHICOFRADIA DE LAS MADRES CRISTIANAS.—El próximo Lunes comenzará con todo esplendor en la iglesia de las Agustinas la novena que la Archicofradía de las Madres Cristianas dedica todos los años a su celestial Patrona Santa Mónica.

Principiará a las 10 con misa, en la que se expondrá el Santísimo Sacramento. A las 10.30 será la conferencia religioso-social y terminará con el rezo de la novena.

La predicación la hará todos los días el Director de la Archicofradía, S. P. don Francisco Javier Valdivia, quien tratará temas de gran importancia e interés.

Llamará la atención la parte musical a cargo de reputados artistas.

La Archicofradía invita a todas las señoras de Santiago a estos piadosos cultos.

Mañana, tarde y noche, *higienice* su boca usando el excelente dentífrico
Pasta Esmaltina

MUSICA

El gran concierto sinfónico de mañana en el Municipal

Mañana reabre sus puertas el Teatro Municipal, con el gran Concierto Sinfónico a cargo de la orquesta compuesta de setenta profesores, bajo la dirección del maestro Armando Carvajal.

La manifestación artística de mañana reviste los caracteres de un verdadero acontecimiento, a juzgar por la gran demanda de entradas que se ha notado en la Casa Suc. Otto Becker.

Distinguidas familias de nuestra sociedad acudirán mañana a presenciar un espectáculo de arte que marcará nuevos rumbos en la realización de los conciertos sinfónicos.

Los ensayos del programa han dado un magnífico resultado, pues será una sorpresa para el público su ejecución equilibrada y perfecta.

La iniciativa del Intendente Municipal, señor Luis Phillips y de la Honorable Junta de Vecinos ha sido el comentario obligado y entusiasta de la sociedad de Santiago, que seguramente apoyará con interés tan nobles propósitos de arte musical.

El segundo concierto sinfónico se llevará a efecto el Domingo 2 de Mayo, a las 3 de la tarde.

¡No pierda su tiempo!
diríjase al momento donde MOREL San Antonio 85, donde encontrará las últimas novedades en calzado de lujo y de fantasía.

— EN —
Casa Residencial
recién instalada arriendo lindos departamentos con o sin :: :: :: pensión :: :: ::
VILLAVICENCIO 356

PINTURA.

EXPOSICION TITUS SMODLAKA

Se inaugura esta tarde en la Casa Grimm y Kern

Esta tarde, a las 5 se abrirá la exposición pictórica del artista yugoeslavo Titus Smodlaka, en los salones de la Casa Grimm y Kern, calle Ahumada esquina de Moneda.

Este notable pintor, que siendo famoso como ingeniero arquitecto y como inventor, en los últimos años se ha dedicado con el mayor de los éxitos, a la pintura al óleo en terciopelo, habiendo llegado a perfeccionar su arte hasta hacerse el único en su género.

La pintura sobre terciopelo es de muy difícil ejecución, pues el artista tiene que vencer con una habilidosa técnica el material, que de por sí, cuesta mucho dominar. Sin embargo, su larga experiencia le ha dado espléndidos resultados, obteniendo sobre el terciopelo efectos sorprendentes de luminosidad en los colores, que adquieren un extraño relieve.

La obra en general de Titus Smodlaka, es vigorosa, rica de colorido y admirable como factura artística.

Sin lugar a dudas su exposición marcará para el prestigioso artista yugoeslavo, un nuevo y merecido éxito que vendrá a corroborar una vez más los antedecentes de que ha venido precedido de las capitales europeas, de Viña del Mar y de Valparaíso.

Administrador para Fundo
con muy buenos informes de competencia y seriedad, ofrece sus servicios desde el 1.o de Mayo.
AV. MANUEL MONTT 1304

ESMERALDA
DOMINGO
DE 5.30 A 8 P. M.
BAILE
A BENEFICIO
— DE LOS —
EMPLEADOS
DEL TEATRO
Caballeros . . . . $ 2.10
Señoritas 1.00
ORQUESTA - BANDA VARIEDADES
ILUMINACION A GIORNO

GRAN RODEO EN RANCAGUA
A BENEFICIO DEL HOSPITAL
Los días 25 y 26 del presente se efectuará en el Stadium de la Feria Regional de Rancagua un gran rodeo y topeaduras a la chilena, a beneficio del Hospital.
Habrá ganado de primera clase y valiosos premios donados por los agricultores de la región.
Los señores Tobías Labbé y Antonio Valdivia desafían a probar la superioridad de sus caballos sobre cualesquiera de los otros que actúen en el torneo.
25—A

PROFESOR
BARROSO
REGRESO DE BUENOS AIRES
Ultimas novedades en los bailes de salón. Blues (Fox de moda), Tango argentino (moderno), Shimmy-Camel, Vals americano, etc.
Clases en mi estudio.
SERRANO 181

Para CORSES y FAJAS
LA POUPÉE
AHUMADA 146

LAMPARAS ELECTRICAS

DE CRISTAL BACCARAT
Y DE BRONCE FUNDIDO
Avisamos a nuestra distinguida clientela que acabamos de recibir una nueva remesa de este famoso artículo francés
Visite nuestra EXPOSICION en ESTADO 235
RAAB, ROCHETTE, ROCA y Cía.

SEÑORITA ZAIDA MARTINEZ GATICA, CUYO MATRIMONIO CON EL SEÑOR JORGE DEL SOLAR J. SERA BENDECIDO HOY PRIVADAMENTE

VIAJEROS.—Pasa una temporada en Santiago la señora Sofía Flores de Aguirre ,esposa del señor Sócrates Aguirre.

—De Viña del Mar ha regresado el señor Alberto Covarrubias, señora Manuela Zegers de Covarrubias y familia.

TEATROS—CINES

LOS PROGRAMAS DE HOY

TEATROS

COMEDIA.—(Huérfanos 1130).—Compañía Lupe Rivas Cacho. —Tarde: "Cielo de México" y "México típico". Noche: "Pompin, torero" y "Cielo de México".

SANTIAGO.—(Merced 847).—Noche: Presentación del atleta Horo y números de variedades.

CIRCOS

INGLES.—(Pabellón Delicias).—Noche: Pantomima acuática.

CINES

ALHAMBRA.—(San Antonio esquina Monjitas).—Tarde y noche:: "Amor en Río Grande", por Bill Cody.

APOLO.—(Victoria frente a Juan Vicuña).—Tarde y noche: "Suerte de ranchero" y "Mariposeando".

ATENAS.—(Maestranza 1935).—Tarde y noche: "Los enemigos de la mujer", por Lionel Barrymore y Alma Rubens.

AVENIDA.—(Vicuña Mackenna 624).—Tarde y noche: "Los enemigos de la mujer", por Alma Rubens y Lionel Barrymore.

AVENIDA MATTA.—(Avenida Matta 618).—Tarde y noche: "El tenorio tímido", por Harold Lloyd.

BRASIL.—(Brasil esquina Huérfanos).—Tarde y noche: "Besos a oscuras", por Adolphe Menjou.

CAUPOLICAN.—(Avenida Central esquina Madrid).—Tarde y noche: "El hombre de hierro", por Lionel Barrymore y Mildred Harris.

COLON.—(Plazuela Ecuador).—Tarde y noche: "Flor de Alhelí", por Norma Talmadge.

DELICIAS.—(Delicias esquina San Alfonso).—Tarde y noche: "El as de espadas" (4.a), "El capataz de la hacienda", "La alucinación de Buster" y Afortunado y contento".

DIECIOCHO.—(Dieciocho 14).—Tarde y noche: "El fantasma de la ópera", por Lon Chaney y Mary Philbin.

ELECTRA.—(Catedral esquina Sotomayor).—Tarde y noche: "La bataclanera", por Margarita Livingston y "Chaplin detrás del telón".

ESMERALDA.—(San Diego 1035).—En reconstrucción.

EXCELSIOR.—(Inpependencia 1070).—Tarde y noche: "Don demonio", por Jack Hoxie y "La espada del trovador", por John Gilbert.

FERROVIARIO (Exposición 113).—Tarde y noche: "Juventud, amor y pecado", por Magda Delpont y Nicanor de la Sotta.

FRANKLIN.—(San Diego 2015).—Tarde y noche: "La mujer difamada", por Dorothy Phillips.

HIPPODROME CIRCO.—(Artesanos 725).—Tarde y noche: "El rey de los jockeys", por Jack y Madge Bellamy.

IMPERIAL.—(San Diego 1344).—Tarde y noche: "Los enemigos de la mujer", por Alma Rubens y Lionel Barrymore.

IMPERIO.—(Estado 239).—Tarde y noche: "¿Por qué los hombres abandonan su hogar?" por Helen Chadwick y Lewis Stone.

INDEPENDENCIA.—(Independencia 373).—Tarde y noche: "El tenorio tímido", por Harold Lloyd.

IRIS.—(Castro 130).—Tarde y noche: "El fantasma de la ópera" por Mary Philbin, Lon Chaney y Norman Kerry.

LATORRE.—(Delicias 3734).—Tarde y noche: "Desolación", por George O'Brien.

MINERVA.—(Chacabuco 780).—Tarde y noche: "París", por Henri Kraus, Pierre Magnere y Dolly Davis.

MUNDIAL.—(Plazuela Almagro).—Tarde y noche: "Flor de Alhelí", por Norma Talmadge.

ODEON.—(Barroso esquina San Pablo).—Tarde y noche: "Alas cortadas", por Bebé Daniels y Conrad Nagel.

O'HIGGINS.—(San Pablo esquina Cumming).—Tarde y noche: "¿Quién es el padre de mi hijo?" por Lya de Putty.

POLITEAMA.—(Portal Edwards).—Tarde y noche: "El amo que la enseñó a amar".

PRINCIPAL.—(Ahumada 162).—Tarde y noche: "La ley se impone", por Arturo Hoyl.

RECOLETA.—(Avenida Recoleta 345).—Tarde y noche: "Amor en Río Grande", por Bill Cody.

REPUBLICA.—(Avenida República 239).—Tarde y noche: "El fantasma de la ópera", por Mary Philbin y Lon Chaney.

RALA ORIENTE.—(San Francisco 178).—Tarde y noche: "El bandido enmascarado", por Tom Mix.

SETIEMBRE.—(Delicias 404).—Tarde y noche: "¿Quién es el padre de mi hijo?" por Lya de Putty.

SPLENDID.—(Huérfanos 1060).—6.30 y 10.30 P. M.: "El elegido de su corazón por William Fairbanks. 9.30 P. M.: "Que nunca lo sepa mi hija", por Jane Novack.

VICTORIA—(Huérfanos esquina San Antonio).—Tarde y noche: "La quimera del oro"por Carlos Chaplin.

YUNGAY.—Plaza Yungay).—Tarde y noche: "El rey del circo", por Max Linder.

NO OLVIDE QUE EN EL CURSO DEL MES PROXIMO, PODRA USTED CONTAR EN SU CASA CON EL PRODUCTO
MILKO
(M. R.)
o sea con la leche desecada más pura y sana que es dable obtener.
Después de la buena leche materna, MILKO es el alimento soberano para devolver la salud y las fuerzas a lo sniños enfermos y para evitar muchos trastornos y enfermedades a los niños sanos.
Para las personas débiles o convalecientes, MILKO es un alimento de fácil digestión y de un gran poder nutritivo.

SI QUIERE USTED CONOCER LA VIDA DE LAS ESTRELLAS DE CINE, TENER RETRATOS DE SUS FAVORITOS Y ESTAR AL TANTO DEL MOVIMIENTO CINEMATOGRAFICO, COMPRE USTED HOY:
CINE MAGAZINE

IMPERIO

CHILEAN CINEMA CORP.

Gran ORQUESTA GRAZIOLI

5.ª Y 6.ª EXHIBICIONES DE LA EXQUISITA COMEDIA

HOY Especial 6.40 Noche 9.40

¿Por qué los Hombres Abandonan su Hogar?

COMEDIA ARISTOCRATICA DE FINA PSICOLOGIA Y HERMOSO ARGUMENTO

COMO SE DESTRUYE EL — AMOR DE LOS ESPOSOS — | Creación de LEWIS STONE — y HELEN CHADWICK — | Cuál es la manera de conservar — LA PAZ EN EL HOGAR —

MAÑANA MATINEE SABATINA A LAS 2½

UNICA PRESENTACION DIURNA DE LA COLOSAL PELICULA

Los Enemigos de la Mujer

La más colosal y lujosa película de la temporada. Visiones de la guerra y de la revolución rusa. París, Niza, Moscow, El Gran Casino de Montecarlo. Creación de LIONEL BARRYMORE y ALMA RUBENS.

Domingo SUGESTIVO ESTRENO Paulina Garon EN LA DELICIOSA Y SENTIMENTAL COMEDIA DE LUJO — PECADORA de APARIENCIA — EL ALEGRE CABARET DE "EL PATO". UNA MUCHACHA QUE CELEBRA FIESTAS DIGNAS DE UN SOLTERO CALAVERA. —

Teatro Santiago

ESTA NOCHE DEBUTA EL NOTABLE ATLETA HERO.—PRESENTACION DE UN BUEN CONJUNTO DE VARIEDADES

Los aficionados a los espectáculos sensacionales, tendrán esta noche la oportunidad de recrearse con la presentación que de sus habilidades hará en el escenario del teatro Santiago, el formidable atleta alemán Hero, del que las crónicas europeas y norteamericanas hacen entusiastas elogios.

Según esas referencias, Hero es un artista extraordinario en su género y sus pruebas difieren en mucho de las que ya nos presentaron artistas similares, pues en el trabajo de Hero se advierte mucha originalidad y mayor atracción.

Las barras de hierro no resisten un mediano esfuerzo de este atleta formidable y en el levantamiento de pesos enormes, se le aplaude como un hércules formidable.

Le secundará la pareja Aragón-García, notables artistas de variedades que han actuado en prestigiados centros artísticos extranjeros y que esta noche se presentarán con un programa de verdadera atracción.

Teatro Comedia

VERMOUTH: "MEXICO TIPICO" Y "CIELO DE MEXICO".— NOCHE: "POMPIN, TORERO" Y "CIELO DE MEXICO"

La nueva revista de Náujaro y Manzano Rueda titulada "Cielo de México", continuará triunfalmente en el cartel de La Comedia.

"Cielo de México" irá en las dos funciones de hoy. En la vermouth le precederá la revista "México Típico", que es otra de las que ha gustado extraordinariamente. En la nocturna, "Cielo de México" irá después de "Pompín, torero", la graciosa astrakanada escrita especialmente para el actor cómico Iglesias, en la que, además, triunfa Lupe Rivas, Guadalupe Nava, Alsina, Cabrera y el cuerpo de coristas bailarinas.

"IDEAL Y CARNE"

ANITA FLORIO

LA GENIAL VEDETTE ARGENTINA

Ha abierto una Academia de Bailes de Salón, en Santa Mónica 2182, altos

TEATRO DE LA COMEDIA

EMPRESA ERNESTO BOUQUET

Compañía de Revistas Mexicanas

LUPE RIVAS CACHO

HOY VIERNES 23 DE ABRIL HOY

Vermouth a las 6.15—Programa doble.

MEXICO TIPICO

—o—

CIELO DE MEXICO

Noche a las 9.15—Notable programa. Gran éxito de risa

POMPIN TORERO

Notable atracción

CIELO DE MEXICO

HERO — DEBUT — HERO

HOY :—:—: NOCHE

EL MAS FORMIDABLE ATLETA DEL MUNDO

PROEZAS NOTABLES Y NOVEDOSAS

PRESENTACION DEL CELEBRADO DUETTO

ARAGON — GARCIA

TEATRO SANTIAGO

HERO — HERO

EL MISTERIO del HOTEL de POTEMKIN

La novela de un millonario aburrido de la vida que ofreció una Gratificación de $ 100,000 a quien lo matara haciéndole pasar por el máximum de raras sensaciones

SE ESTRENARA

Mañana

EN LOS TEATROS

SETIEMBRE Y BRASIL

Extraordinaria producción franco-vienesa del Consorcio Cinematográfico de Chile, interpretada por JUAN ANGELO el arrogante protagonista de "La Atlántida", y la bella actriz Vilma Banky

El Consorcio Cinematográfico de Chile es el que importó "La batalla", "Yo maté" y "El Conde Kostia"

NOTICIAS CINEMATOGRAFICAS

A DIEZ EXHIBICIONES CONSECUTIVAS ALCANZA HOY EN EL VICTORIA "LA QUIMERA DEL ORO"

El shimmy sincronizado de la Danza de los Panes, fué ayer aplaudido con entusiasmo

Día a día se hace más contundente, más bullicioso el triunfo obtenido por los Artistas Unidos con la obra maestra de Chaplin titulada "La quimera del oro". El público ha llenado durante cuatro días en las dos secciones, la amplia y aristocrática sala del Victoria y ha aplaudido con entusiasmo los detalles geniales de esta concepción, que significa la más alta expresión de arte cinematográfico.

Ayer la orquesta tocó un shimmy preparado especialmente por el propio Chaplin, para la "Danza de los panes". La sincronización de este trozo fué una nota brillante en las exhibiciones de ayer y dió especial relieve a esta magnífica escena. Chaplin, que triunfa en "La quimera del oro" como autor, actor y director, ha triunfado también como músico, pues esa composición está plena de gracia, viveza y carácter.

A pedido de numerosas familias, la dirección del Victoria ha programado "La quimera del oro" para la matinée del Domingo próximo, función que tendrá por esto caracteres extraordinarios.

"La quimera del oro" va hoy en especial y nocturna.

LA HISTORIA TRISTE DE UN NIÑO QUE PERDIO A SU MADRE

Cuando resuena todavía el éxito de la producción alemana, "¿Quién es el padre de mi hijo?", la Andes Film se apresta para lanzar una producción de arte francés que ha de obtener un suceso tan resonante como aquella.

No se trata ahora de una obra de pasiones violentas, ni de sacudidas dramáticas presionantes; se trata de una obra en que la emoción es profunda, constante y silenciosa. Sólo un corazón empedernido podría sustraerse a las lágrimas con esta obra, que es la nota más pura y absoluta de ternura, de emoción y de nobles sentimientos.

Se titula esta obra "El recuerdo de su madre", y es el drama silencioso y humilde de un muchacho que perdió a su madre y que se ve obligado a contemplar el recinto sagrado del hogar en manos de otra mujer. La primera escena insinúa el dolor y la tristeza en que está empapada toda la obra; es uno de esos dramas rústicos, sencillos, sin complicaciones; pero que conmueve hasta las raíces más secretas del corazón.

"El recuerdo de su madre" es una obra llena de nobleza, de la más alta espiritualidad, de una ternura inmensa. Obra educadora, que pule el corazón y exalta el espíritu hacia ese plano sentimental y tierno, en que se desarrolla la primera edad de la vida.

"El recuerdo de su madre" tiene otro gran valor; revela a Jean Forest, el pequeño pibe francés, un muchacho de 7 años, que rivaliza ventajosamenee con el famoso pibe norteamericano. Jean Forest es un prodigio de espontaneidad, de temperamento y de sobriedad. En ningún momento podría sorprenderse en él la pose cinematográfica ni la composición del matteur.

"El recuerdo de su madre" va a ser la obra más tierna y conmovedora de este año.

Es la obra para las madres, para los hijos; en fin, para la familia, cuyo espíritu ha de resistir las adversidades de la vida.

SALA IMPERIO

Hoy por última vez: "¿Por qué los hombres abandonan su hogar?", por Helen Chadwick y Lewis Stone

Las tercera y cuarta exhibiciones de "¿Por qué los hombres abandonan su hogar?" se efectuaron ayer con gran éxito. La Sala Imperio volvió a verse llena de un selecto público deseoso de conocer la admirable creación del elegante actor Lewis Stone y de la encantadora Helen Chadwick. Hoy en especial y noche se efectuarán las quinta y sexta exhibiciones de esta gran película, como las últimas que se verificarán en el Imperio. "¿Por qué los hombres abandonan su hogar?" es una obra maestra de finura y de profundidad psicológica.

El autor de su argumento ha buscado las situaciones más delicadas de la vida matrimonial para tejer una novela de gran simpatía y agudo análisis que permite establecer cuáles son los principales enemigos de la vida matrimonial.

HOY ESTRENA EL PRINCIPAL "LA LEY SE IMPONE" PELICULA SOCIAL Y DE LUJO

"La ley se impone", presenta escenarios de lujo, suntuosos salones, casinos opulentos y casas de juego de ambiente oriental, dando al mismo tiempo ocasión al joven primer actor Arthur Hohl para crear tres tipos diferentes, con notable acierto. Mimí Palmeri, de extraordinaria belleza, imprime emoción y vehemencia a su parte, secundada por Herbert Heyes y Florence Dixon, dos ricos temperamentos artísticos. En una escena episódica toma parte también la conocida tiple de operetas Helena D'Algy, de actuación muy aplaudida por el público santiaguino. Es de esperar que ante una fina producción de lujo y de emoción, el público acudirá en gran número, deseoso de presenciar una excelente exhibición que le dejará un grato recuerdo.

La orquesta del maestro Félix Gómez ha preparado un extenso y adecuado programa musical.

Cómo se vigoriza y crece el cabello con el uso diario de la DANDERINA

Danderina: M. R., a base de salicilato.

"LOS ENEMIGOS DE LA MUJER" SE ESTRENA HOY, EN EL IMPERIAL

La grandiosa película "Los enemigos de la mujer", que después de haber sido exhibida once veces consecutivas con teatro lleno en la Sala Imperio, ha comenzado una triunfal jira por los teatros de barrio, será estrenada hoy en el Imperial. Se trata, como todo el público sabe, de una super-producción Goldwin Cosmopolitan en once grandes actos, que interpretan maravillosamente la linda actriz Alma Rubens y el famoso trágico Lionel Barrymore, secundados por Williams Colliers, Pedro de Córdova, Claire de Lorez y otros actores de fama. Las orgías de un príncipe ruso han sido presentadas con un lujo asombroso.

MAQUINA DE ESCRIBIR MERCEDES — PIDA UD DEMOSTRACIONES — R. ARESTIZABAL S. — G. ALESSANDRI 257 — CASILLA 1679

MINERVA — S. PABLO ESQ. CHACABUCO — 6.30 - HOY - 9.30 — PLATEA $ 3.20

PARIS

Grandiosa super-producción de arte francés, por HENRY KRAUSS

T. IRIS CASTRO 130, Tel. Ing. 3766 — MAÑANA, A LAS 3 P. M. — LOS ENEMIGOS DE LA MUJER — Con acompañamiento de ORQUESTA

SPLENDID

DIRECCION: MAX GLUCKSMANN

HOY 6.30 Y 10.30

GRAN ORQUESTA DE A. CARVAJAL

ESTRENO DE UNA SIMPATICA COMEDIA DE SENSACIONALES AVENTURAS Y DE UN ENCANTADOR EPISODIO DE AMOR

EL ELEGIDO DE SU CORAZON

Creación del simpático actor W. FAIRBANKS

$ 3

DOMINGO

FUNCIONES SOCIALES. UNA IMPRESIONANTE Y DELICADA COMEDIA DRAMATICA

LA VIRGEN LOCA

UN POEMA DE AMOR Y DE TERNURA PROTAGONIZADO POR LA DIVINA

ELAINE HAMMERSTEIN

EN BREVE

la regia Paramount que protagoniza

GLORIA SWANSON

LA 8.a ESPOSA DE BARBA AZUL

LUNES Grandioso estreno de la super producción MUÑEQUITA DE LUJO Película extraordinaria de la "Metro", por la genial MAE MURRAY

POLITEAMA

ESPECIAL Y NOCHE

Sensacional estreno de aventuras:

El Amo que le Enseñó a Amar

Notable creación del perro con cerebro humano: STRONGHEART.

REPUBLICA

6.30 FUERA DE ABONO 9.30

La sensación de la temporada:

El Fantasma de la Opera

POR LON CHANEY

ODEON

6.30 Y 9.30, FUNCIONES DE GALA

Estreno de la notable super producción Paramount por la espiritual actriz BEBE DANIELS:

ALAS CORTADAS

PLATEA: $ 1.50

ELECTRA

ESPECIAL Y NOCHE

La más bella comedia social moderna por la seductora MARGARITA LIVINGSTON:

LA BATACLANERA

T. Independencia - HOY - Harold Lloyd en EL TENORIO TIMIDO

EL SETIEMBRE Y O'HIGGINS DAN HOY NUEVAMENTE "¿QUIEN ES EL PADRE DE MI HIJO?", POR LIA DE PUTTY

En pocas ocasiones la reclame de una película ha correspondido más a la verdad que en el caso de esta producción Phoebus de Berlín, lanzada por la Andes Film "Quién es el padre de mi hijo?"

"¿Quién es el padre de mi hijo?" es la pregunta que atenaza para siempre el corazón de una mujer, que pudo ser feliz y que, a pesar de todo, tiene que sufrir una dolorosa vía crucis para lograr alcanzar algún día la contestación a esa nota dolorosa que amarga y esclaviza su vida de mujer joven y fuerte.

"¿Quién es el padre de mi hijo?" irá hoy en las dos funciones de los teatros Setiembre y O'Higgins.

ALHAMBRA Y RECOLETA

Hoy emocionante estreno "Amor en Río Grande", por Bill Cody y Betty May.— Hoy estrenan estos teatros una emocionante creación del bravo aventurero Bill Cody, titulada "Amor en Río Grande". Se trata de un drama de aventuras y de amor que es una novedad en esta clase de películas. Bill Cody actúa en un cabaret extraño donde Carmelita Flor, la reina de aquella taberna, se enamora perdidamente de él, produciéndose escenas originalísimas y emocionantes. Fontaine La Rue y Mouriel Paull secundan a Cody y a la gentil Betty May.

MUNDIAL Y COLON

Hoy, en sus funciones de las 6.15 y 9.30 presentan estos teatros el gran acontecimiento de arte, destinado al mayor de los éxitos, "Flor de alelí", en cuya interpretación interviene como protagonista la hermosa y prestigiada actriz Norma Talmadge.

LA SALA IMPERIO ANUNCIA PARA MAÑANA UNA GRANDIOSA MATINEE CON "LOS ENEMIGOS DE LA MUJER"

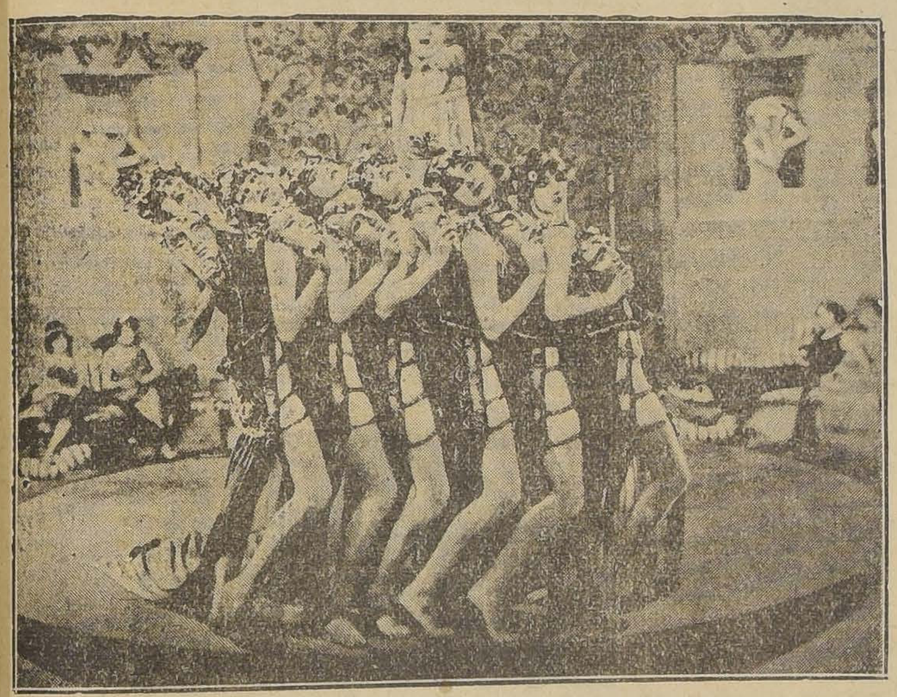

En atención a los numerosos pedidos del público, la dirección de la Sala Imperio ha resuelto ofrecer mañana Sábado una grandiosa matinée, a las 2 y media con la admirable película "Los enemigos de la mujer", obra que se mantuvo en el cartel de este teatro durante once exhibiciones consecutivas, cada una de ellas con teatro lleno. Adaptada de la obra del mismo nombre de que es autor Vicente Blasco Ibáñez, esta película cautiva, no sólo por el trabajo de sus intérpretes y la belleza e interés de su argumento, sino también por la magnificencia con que ha sido presentada su parte escénica.

MAQUINA DE ESCRIBIR DESMONTABLE PIDA UD. DEMOSTRACIONES

MERCEDES

R. APESTIZABAL 5

G. ALESSANDRI 237-D-CASILLA 6810

"PECADORA DE APARIENCIA", CREACION DE PAULINA GARON QUE LA SALA IMPERIO ESTRENARA EL PROXIMO DOMINGO

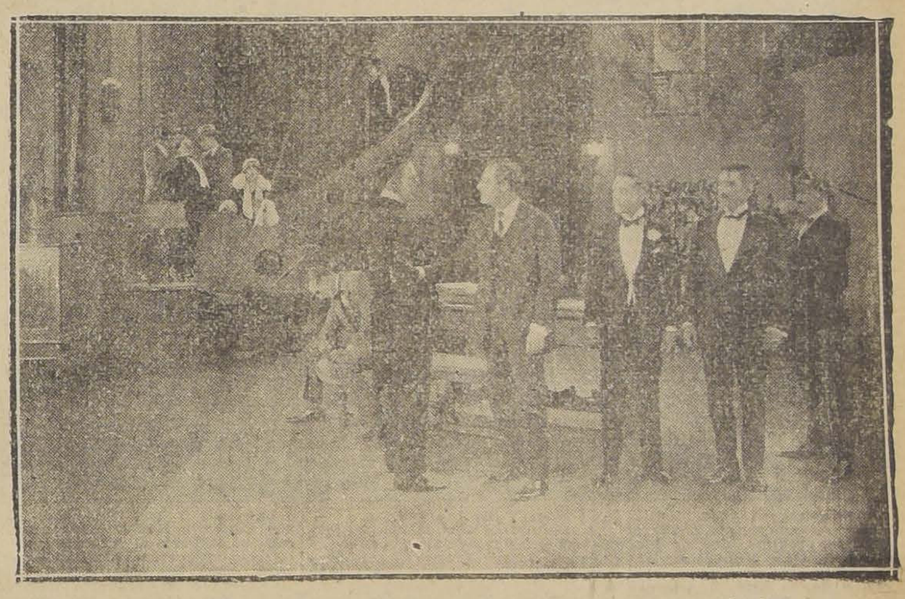

Para sus funciones sociales del próximo Domingo la elegante Sala Imperio, que presenta material seleccionado de las más famosas manufacturas yanquis y francesas, anuncia el estreno de la deliciosa comedia "Pecadora de apariencia" que interpreta un elenco escogido, en que se destaca Paulina Garon, encantadora y rubia "flapper", el notable actor James Kirkwood Kraufurd Kent, Claire Adams, y otros artistas de la misma fama.

Esta comedia presenta el caso de una muchacha modernísima, cuyo exterior contrasta completamente con sus sentimientos y que con su aparente frivolidad y mala cabeza, logra salvar a su familia de la ruina y de la deshonra. La encantadora Paulina Garon ha dado vida a un tipo de mujer verdaderamente seductor. A su vez James Kirkwood ha creado una figura elegante y noble.

EL PODER EMOCIONAL Y EVOCADOR DE LOS PAISAJES DE "EL PEREGRINO" O "LA SIRENA DE BABILONIA"

La producción suprema de la Paramount, "El Peregrino", comienza con una sucesión de cuadros apacibles, llenos de unción, de sentido hondo y de belleza artística. No parece sino que el director, Raoul Walsh, hubiera dispuesto estas primeras escenas, acompañado del propio genio de la pintura y que todos los grandes maestros del pincel que tomaron su inspiración en la serenidad virgiliana del paisaje bucólico, lo hubiesen acompañado en sus pasos iniciales.

Por no se sabe qué extraños procedimientos las colinas adquirieron un matiz penumbroso, una quietud profunda, una paz que se diría cristiana.

El brocal del pozo es el mismo que sirvió de asiento al digno iluminado cuando habló, en larga y bella plática, con la Samaritana, y la blancura de rebaño ingenuo es la misma de los corderos de la leyenda.

Cómo levanta el espíritu, llevando la emoción hasta los ojos, este encanto crepuscular de la pradera breve, de la colina mansa que se humilla y empequeñece en un acto de adoración sin fin...

Los cuadros primeros de "El Peregrino" justifican, por sí solos, la enorme e inusitada importancia que en los Estados Unidos se ha dado y se da aún a esta obra que luego entra a la zona de la agitación pasional, del grito frenético que lanza la Lujuria, de la bulliciosa alegría de la fiesta pagana.

MAÑANA EL SETIEMBRE Y EL BRASIL ESTRENARAN "EL MISTERIO DEL HOTEL POTEMKIN"

En diversas ocasiones nos hemos ocupado de las actividades artísticas del Consortium Cinematográfico de Chile y que este año iniciará mañana sus series de estrenos de arte.

"El misterio del hotel de Potemkin" nos muestra toda la vida saturada de amargura de un joven lord inglés que no ha sabido conocer a pesar de las riquezas, las delicias de la vida y de la juventud.

"El misterio del hotel Potemkin", se estrenará mañana en las dos funciones de los teatros Setiembre y Brasil.

MARTES -27- MARTES -27-

ESTRENO NACIONAL

UNA LECCION :: DEL AMOR ::

— POR —

GUILLERMO YANQUEZ y GABRIELA MONTES

SETIEMBRE - O'HIGGINS

MARTES -27- MARTES -27-

HOY — ATENAS Y AVENIDA — HOY

ESTRENO DE LA MAS SENSACIONAL PELICULA DE LA TEMPORADA

"LOS ENEMIGOS DE LA MUJER"

NOVELA DE BLASCO IBAÑEZ INTERPRETADA POR LIONEL BARRYMORE Y ALMA RUBENS

ALHAMBRA y RECOLETA CHILEAN CINEMA CORP. HOY

ESPECIAL Y NOCHE — Emocionante estreno de aventuras y amor. Escenas en un pintoresco cabaret

"AMOR EN RIO GRANDE"

CREACION DEL VALIENTE Y SIMPATICO BILL CODY

—TEATRO—

VICTORIA

6.30 HOY 9.40

LOCALIDADES NUMERADAS EN VENTA TODO EL DIA

¡EL TRIUNFO DEL AÑO! — 9.a y 10.a EXHIBICIONES CONSECUTIVAS DE LA GENIAL PRODUCCION DE ARTISTAS UNIDOS QUE HA LLENADO 4 DIAS NUESTRA SALA:

La Quimera del Oro

LA OBRA MAS PERFECTA DE -CHAPLIN- EL MAGO DEL HUMORISMO.

Sobre los méritos de este film han escrito los artículos más elogiosos celebridades mundiales y conocidos periodistas y literatos locales como: N. Yáñez Silva, Rafael Maluenda, Aníbal Jara, Jorge Délano, Víctor Silva, etc.

DOMINGO: GRAN MATINEE CON ESTA OBRA A PEDIDO DE NUMEROSAS FAMILIAS — LOCALIDADES EN VENTA

TEATRO Av. MATTA

Av. Matta frente San Isidro

HOY en Especial a las 6.30 y Noche 9.30 — Ruidoso estreno

Reaparición del Rey de la risa, el famoso

HAROLD LLOYD

de las antiparras, en

TENORIO TIMIDO

8 GRANDES ROLLOS

Cada uno provoca una carcajada. Un tenorio que en la vida real es muy temido; pero que en su imaginación era un conquistador de corazones femeninos.

Imperial

CHILEAN CINEMA CORP.

HOY ESPECIAL y NOCHE

GRANDIOSO SUCESO. ESTRENO DE LA MAS ESTUPENDA PELICULA DE LA ACTUAL TEMPORADA. LA OBRA MAS LUJOSA DEL CINE YANQUI

LOS ENEMIGOS DE LA MUJER

VISIONES AUTENTICAS DEL GRAN CASINO DE MONTECARLO, PARIS, MOSCOW, Etc.

INDEPENDENCIA

Harold Lloyd, el celebrado bufo de las antiparras, reaparecerá en este cine en su última y aplaudida creación "El tenorio tímido" que tan del agrado del público ha sido en sus múltiples exhibiciones.

FRANKLIN

En este popular teatro irá la gran cinta de lujo y de amor interpretada por la encantadora Dorothy Phillips, titulada "La mujer difamada".

MAE MURRAY BAILA UNA DANZA FANTASTICA EN 'MUÑEQUITA DE LUJO"

que se estrenará el Lunes en el Splendid Theatre

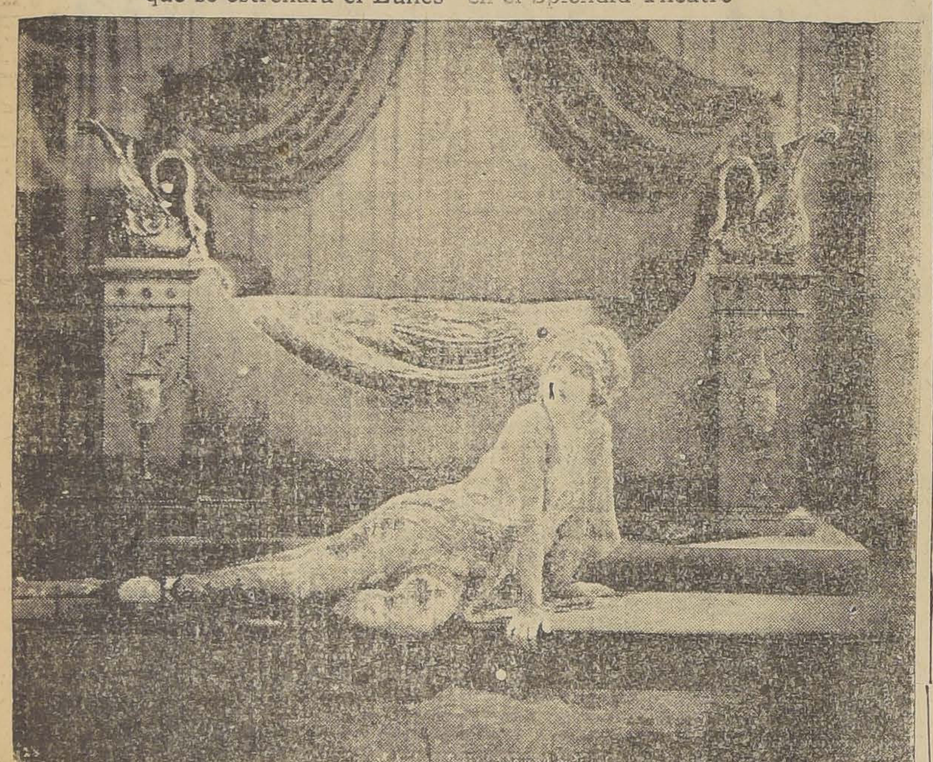

Max Glücksmann, la fuerte entidad del cine sur-americano, anuncia para el Lunes próximo, uno de los acontecimientos más grandes de la temporada con el estreno de una super-producción Metro-Goldwyn-Mayer que, como "Muñequita de lujo", es una de las proezas más serias que ha hecho el film americano y que está llamada a tener en Chile el mismo éxito resonante que en los Estados Unidos, Cuba y Argentina.

"Muñequita de lujo" es una producción sensacional de lujo supremo y elegancia inaudita cuyo papel principal fué escrito especialmente para Mae Murray, la lindísima muñeca rubia, la mujercita cuyo cuerpo armonioso tiene las proporciones exactas de las figulinas de Tanagra y cuyo arte de bailarina genial han causado a cien públicos diferentes.

La rubia y pequeñita Mae baila un tango con Rod la Rocque en un cabaret de París al lado del cual los célebres tangos de Valentino desaparecen como por encanto. En Palm-Beach, en casa de un millonario, la genial Mae interpreta una danza de su creación, "la danza del abanico humano", en donde manifiesta la originalidad de su concepto estético de la danza y la eximia brillantes en la interpretación.

EL MARTES PROXIMO SE ESTRENARA "UNA LECCION DEL AMOR", EN LOS TEATROS SETIEMBRE Y O'HIGGINS

"Una lección de amor", la película de la Taulis-Pizarro que la Andes Film presentará en los teatros de nuestra capital, marca un acontecimiento en la evolución de nuestra naciente cinematografía nacional.

En efecto, todavía no se había logrado dar una muestra tal de sencillez, y elegancia al mismo tiempo encuadrada en un argumento distinguido, sentimental y sobrio.

"Una lección de amor", parece ser una protesta contra todos los que se rebelan al imperativo del dios alado. Envuelto en una trama agradable y fina, el amor hace su obra y la película triunfa ante los ojos del espectador.

Gabriela Montes y Guillermo Yánez, los protagonistas, hacen un trabajo en todo de acuerdo con el argumento: justo, pulcro, distinguido.

Los interiores de la película son del mejor gusto artístico, los paisajes muestran aspectos interesantes de nuestra naturaleza.

Esta pequeña joya de la cinematografía chilena, será estrenada el Martes próximo en los teatros Setiembre y O'Higgins.

"EL ELEGIDO DE SU CORAZON"

es una dramática comedia de apasionante intriga que estrena hoy el Splendid Thea tre

Para sus funciones de moda de hoy la sala del Splendid exhibirá una comedia dramática de apasionantes proporciones que pertenece al sello "Goldstone", y que figura en lugar destacado en el género liviano del amplísimo material de Max Glücksmann.

"El elegido de su corazón", es el significativo título de esta encantadora comedia de situaciones que en nuestra una vez más que para el sexo femenino no hay reglas establecidas ni convencionalismos de ambiente ni prejuicios de casta cuando el amor manda, el corazón ordena y la razón y el cerebro callan. Por fortuna, la mayoría de las veces, es el corazón quien prevee el futuro y quien puede darle la felicidad soñada a una inquieta almita de mujer.

William Fairbanks, el fuerte atleta y simpático galán interpreta esta movida comedia en unión de la linda Margaret Landis.

EL BRASIL ESTRENA HOY "BESOS A OSCURAS", POR ADOLPHE MENJOU Y LILIAN RICH

El Brasil presenta hoy una comedia social llamada a tener un éxito resonante por tratar un tema frívolo y grato al mundo femenino y está interpretado por dos artistas de la talla de Adolphe Menjou y Lilian Rich.

"Besos a obscuras", es la comedia donde vemos al hombre frívolo que quema sus alas en vanos desvaneos pero que al fin cae en los brazos del verdadero amor. Adolphe Menjou" en la caracterización del mundano se nos muestra en toda la amplitud de la simpatía y del colorido que da a su trabajo. Lo secundan con acierto la elegante Lilian Rich y la insinuante Aileen Pringle, artistas ambas estimadas por nuestro público por sus labores anteriores.

TACAÑA DE AMOR", PROXIMO GRAN ESTRENO DE LA SALA IMPERIO, CREACION DE ANITA STEWART

Una comedia y fina y de muy hermosa presentación escénica es la que anuncia para su próximo Miércoles de moda la elegante Sala Imperio. Anita Stewart, una de las actrices predilectas de nuestro público, reaparece en esta obra interpretando un papel lleno de simpatía y de emoción. Se personaliza en esta obra el espíritu de la muchacha de alta sociedad que se enamora de un hombre que no es de su esfera y que desafiando contra todos los prejuicios para imponer los derechos de su corazón.

EL SPLENDID THEATRE ESTRENARA EL DOMINGO UNA SENSACIONAL COMEDIA DE ELAINE HAMMERSTEIN

La Casa Max Glücksmann anuncia para el próximo Domingo, en las funciones de moda de su sala del Splendid, un sensacional estreno de alta comedia, con la presentación de "La virgen loca", uno de los grandes éxitos del reputado sello "C. B. C.".

Elaine Hammerstein, la lindísima estrella de los grandes ojos luminosos, encarna con notable maestría el rol de una muchacha cuyo rígido concepto de la virtud la había mantenido siempre alejada del fondo del mundo en que vivía. Robert Frazer, el célebre galán, actúa de "leading-man" con la linda Elaine en el rol de un malhechor convertido que había dominado los malos instintos hereditarios de su padre.

"EL ULTIMO VARON SOBRE LA TIERRA"

Producción Fox gigante, será un suceso artístico de hilaridad

El Principal ha anunciado para el próximo Jueves 29, el sensacional estreno de la gran película humorística "El último varón sobre la tierra", una de las buenas cintas Fox para la actual temporada.

Un hombre tímido no puede defenderse contra una mujer atrayente y voluntariosa; fácil es imaginarse lo que le ocurrirá al corto de genio, protagonista de "El último varón", al encontrarse solo sobre la tierra en medio de un verdadero océano femenino. Presta especial atractivo al estreno, el que figure en él un estupendo match de box, entre dos robustas muchachas hermosísimas, que se disputan a trompada limpia el derecho de casarse con el único varón. La movilidad y gracia de las escenas sorprenderá y cautivará al público, que sin duda llenará el teatro. Earle Foxe y sus encantadoras compañeras se lucen en sus papeles.

TEATRO ELECTRA

Hoy se repisa por última vez la Bataclanera, interpretada por Margarita Livingston.

"IDEAL Y CARNE"

ESPECTACULOS DE AURELIO VALENZUELA B. y Cía

LA PELICULA ALEMANA DE MAYOR EXITO EN LA TEMPORADA

¿QUIEN ES el PADRE de mi HIJO?

Será exhibida por la Andes Film en los teatros

Setiembre O'Higgins -HOY

Mañana "El misterio del hotel de Potemkin"

BRASIL Hoy: PARAMOUNT "Un beso a oscuras"

Sirena de Babilonia

TEATRO VICTORIA

El deseo le enerva la mirada...
De un amor a otro amor pasa sumisa...
Es su boca—que alarga la sonrisa—
una daga sutil ensangrentada.

La sensual inquietud que la anonada
redujo sus ensueños a ceniza...
No tuvo nunca el corazón de Tisha
la casta juventud de la alborada.

Cuando fingen sus dientes marfilinos
paz de rebaños y sus dedos finos
ingenuidad, es cuando mas aferra;

y mata cuando miente un "yo te quiero"
porque, para terror del mundo entero,
es la mujer más linda de la tierra.

4 DE MAYO

"El Peregrino"

La Maravilla Dramática de la Paramount.

INFORMACIONES CABLEGRAFICAS DEL EXTERIOR

DE NUESTROS CORRESPONSALES ESPECIALES, VIA EASTERN Y ALL AMERICA CABLES INC. DE "THE UNITED PRESS". — LOS ORIGINALES DE TODOS LOS CABLEGRAMAS QUE SE INSERTAN EN ESTA SECCION, ESTAN A DISPOSICION DEL PUBLICO EN ESTA IMPRENTA

Las negociaciones de Oujda, entre marroquíes y franco-españoles, han llegado a un «impasse»

Los rifeños se niegan a acceder a las condiciones previas relativas al avance de las tropas aliadas. — Nuestro corresponsal entrevista a los delegados de Abd-el-Krim. — "La paz depende de la aceptación de nuestras condiciones".— Los representantes de Francia y España, consultan a sus respectivos Gobiernos

(Correspondencia cablegráfica de Emilio Herrero, especial para "La Nación")

OUJDA 22. — Entrevistados los delegados rifeños, Azerkane y Haddou, por un corresponsal de la United Press, insistieron en que el Riff deseaba la paz; pero rehusaron contestar directamente si tenían poderes completos de Abd-el-Krim.

Preguntados acerca de si habían solicitado la paz, por qué no entregaban los prisioneros para facilitar las conversaciones preliminares, Azerkane, contestó:

"Estamos listos a entregarlos más adelante; pero necesitamos garantías y la modificación de otros puntos."

El corresponsal hizo ver, entonces, que los vencedores podrían imponerles sus condiciones, y que la nota de los rifeños parecía que contenía un rechazo absoluto, negándose a aceptar las condiciones franco-españolas, a lo que contestó:

"No estamos autorizados para comentar la nota. Nosotros queremos que el honor de las tribus rifeñas, y la situación de jefe de Abd-el-Krim, sean respetados."

Preguntado si deseaban la paz sólo con Francia, respondió:

"Eso es un error; queremos la paz con Francia y España".

Se le preguntó también si representaba a todos los jefes rifeños, y repuso:

"Venimos ofreciendo completas garantías. La paz depende de la aceptación de nuestras condiciones".

A esta altura, Haddou interrumpió, diciendo:

"Las delegaciones franco-españolas conocen nuestras condiciones y esperamos que ellas sean estudiadas con buena voluntad, después de lo cual todo estará arreglado. Estamos prontos para aceptar la paz y veremos qué ocurre." (U. P).

TANGER, 22.—Se ha anunciado que la contestación de los rifeños se niega a acceder a la condición previa propuesta por el general Simón, relativa a que se permita a las tropas franco-españolas avanzar siete kilómetros en todos los puntos del frente; pero, se tiene entendido que expresa a la vez el deseo de discutir los términos de paz. Los rifeños, sin embargo, se muestran aún confiados en que se alcanzará un acuerdo.—(U. P.)

LARACHE, 22.— El Estado Mayor francés, ha facilitado a los periodistas un comunicado oficial de carácter grave, en que dice que, en todo el centro del sector de Fez, los rifeños cavan trincheras, estableciendo puestos importantes cerca de las líneas francesas. Chafsai, por ejemplo, puesto en que se encuentran concentrados actualmente cerca de 600 fusiles rifeños, es un centro militar sumamente importante.

Agrega el comunicado que, dado el silencio que reina en estos días por parte de la artillería, los rifeños se van acercando sobre la línea de trincheras de nuestras posiciones avanzadas, realizando insensiblemente un cerco de ellas.

El comunicado termina diciendo que grandes refuerzos rifeños de Beni Jamet, Kramas y otras posiciones, continúan llegando a las proximidades de las líneas francesas en todo el frente del sector central.

Las posiciones de la línea avanzada española, han sido hostilizadas por los rifeños, rechazando los españoles dichos ataques.—(U. P.)

OUDJDA, 22.—Haddou Cheddi partió de nuevo hacia el Riff para conferenciar con Abd-el-rim y volverá el Viernes—(U. P.)

OUJDA, 22.—El delegado español, señor Olivan, recibió a los corresponsales en el Consulado español y declaró que los delegados franco-españoles no se hallaban divididos; pero rehusó predecir cuál sería el curso de las negociaciones.

El delegado francés, M. Ponsot, dijo que posiblemente los prisioneros serían entregados de a pocos. La impresión general dependería de la actitud de los rifeños, que posiblemente cause la pérdida de paciencia de los franco-españoles, y que ya ha dado origen a una situación crítica, debido a que los franco-españoles alegan de que los rifeños se están moviendo dentro de un círculo vicioso.—(U. P.)

OUJDA, 22.—Haddou Cheddi consultó a Abd-el-Krim acerca de las bases esenciales y preliminares discutidas.

El extenso plazo dado a los rifeños, se encuentra explicado por el hecho de que no están acostumbrados a las negociaciones y temen las trampas que se les puedan hacer.—(U. P.)

(Especial para "La Nación")

OUJDA, 22.—Las conversaciones preliminares de paz, han sufrido un estacamiento, debido al hecho de matener las Delegaciones, sus respectivos puntos de vista.

Los rifeños solicitaron la paz y mantienen su intransigencia, con el pretexto de que se hagan algunas modificaciones a las bases preliminares, en tal forma que vienen a exteriorizar una verdadera negativa para aceptar las cláusulas señaladas por Francia y España. De esto se deduce que, al solicitar la paz, los rifeños no estaban animados del propósito de lograrla, toda vez que se resisten a acatar las concesiones preliminares. Puede, pues, predecirse, que si dichas garantías se mantienen, por parte de Francia y España, no se llegará a abordar las bases fundamentales de la Conferencia.

Las delegaciones francesa y española aprovecharán el interregno hasta la próxima entrevista, para consultar a sus respectivos Gobiernos.

Por otra parte, los rifeños tampoco se prestan para entregar los prisioneros que se hallan en su poder.

Los intereses de la Conferencia se trasladan ahora a París y Madrid, cuyos Gobiernos se dedicarán a orientar a sus delegaciones, salvo que los rifeños se avengan a cierta transigencia.— Emilio Herrero.

Los delegados franceses tienen libertad de acción

PARIS 22.— El Ministerio de Relaciones Exteriores insiste en afimar que los delegados franceses MM. Simon y Ponsont, tienen las manos libres para actuar como estimen conveniente en las negociaciones de Oujda, y han negado los anuncios de que se les ha enviado nuevas instrucciones, o que la posición francesa ha cambiado desde que los plenipotenciarios abandonaron París.

El Ministro de Relaciones tiene mucha esperanza de que los rifeños cedan ya sea en lo relativo al avance de tropas franco-españolas, o al intercambio de prisioneros, después de lo cual los franco-españoles obsequiosamente accederían a alternar las condiciones, en forma más concordante. Se insiste en que lo único que desea Francia es tener un indicio definido acerca de la sinceridad de los rifeños, lo que estaría demostrado con la aceptación de cualquiera de esos puntos.

El Residente General francés en Marruecos, M. Steeg, ha partido de París, de regreso a Rabat, y espera permanecer el Domingo y Lunes en Madrid, en donde se cree que tiene intenciones de celebrar una entrevista con Primo de Rivera (U. P.)

LOS PERIODISTAS LATINO-AMERICANOS ASISTENTES AL CONGRESO DE FILADELFIA, CONTINUAN SIENDO OBJETO DE CARIÑOSAS MANIFESTACIONES

Texto del discurso pronunciado por el delegado de "La Prensa" de Buenos Aires, en el banquete ofrecido por la Asociación de Comerciantes. — El panamericanismo también ha tenido sus mártires.— La desconfianza producida por la falta de conocimiento, es el primer obstáculo que hay que vencer.

NUEVA YORK, 22. — El doctor Soto Hall, representante de "La Prensa" de Buenos Aires, en el Congreso Panamericano de Periodistas, habló en el banquete ofrecido a los delegados por la Asociación de Comerciantes, dando las gracias en nombre de los latino-americanos, por las atenciones de que se les había hecho objeto, y dijo:

"Permitidme primero presentar mis saludos en nombre de "La Prensa", cordial y sinceramente, como que su labor es cordial y sincera.

"La Prensa" constantemente trabaja en favor de los pueblos de América, elogiando sus triunfos y asociándose ella misma a sus desgracias, estudiando sus problemas, enseñando su riqueza material e intelectual, y haciendo posible el acercamiento tan necesitado y vehemente deseado".

El señor Soto Hall dijo que el espíritu del panamericanismo se hallaba hondamente infiltrado en varias naciones americanas, y que existió aún antes de la Conquista en las civilizaciones indígenas más avanzadas, que constantemente se comunicaban entre ellas.

Dividió las relaciones inter-americanas en tres etapas; anterior a Colón, la primera; el siglo pasado la segunda, y la tercera la actual. Señaló que la segunda etapa había sido la más brillante y sólida, habiéndose fortalecido por el temor al enemigo y el amor a los ideales y se había distinguido por la amplitud de su espíritu.

Agregó el señor Soto Hall que los latino-americanos se hallaban siempre dispuestos a formar una Confederación Americana, sin exclusión de razas ni de idiomas. "Tal fué —dijo,— el propósito de Miranda al desembarcar en las playas de Venezuela, trayendo armas y municiones para la revolución, incluso la gran arma revolucionaria: la imprenta. Egaña y Martínez de Rozas, de Chile, propusieron la formación de una Fraternidad Americana, para protegerse contra las amenazas políticas, siendo ese mismo el pensamiento de los estadistas de la República Argentina, al conceder la naturalización a los oficiales americanos llamándoles "ciudadanos americanos". Agregó que "la Junta de Gobierno había solicitado de San Martín, que enviara delegados a Buenos Aires, para un gran Congreso que estudiara una forma de Gobierno aplicable a todos los americanos, para la constitución de una sola nación. El centro-americano José Cecilio del Valle y el argentino Bernardo Monteagudo se transformaron en los apóstoles de la idea panamericana, habiendo propuesto, el primero, un plan concreto para la Confederación de las Américas, y siendo el último propagandista sumamente activo en todo el continente, tanto por medio de la prensa como de la oratoria, hasta morir mártir de su fé.

"La tercera etapa del panamericanismo, o sea, la actual, es sumamente débil, siendo apenas definible, a pesar de los esfuerzos hechos por importantes organizaciones, debido a que se ha desarrollado en medio de una falta de confianza de una parte, y de falta de conocimiento, de la otra. Mientras de un lado se camina temerosamente, el otro marcha ciegamente. No existirá maldad; pero falta de confianza existe.

"Las Conferencias siempre son útiles; aún cuando en sus resultados rara vez se ve que el panamericanismo esté orientado propiamente para producir flores y frutos.

El Congreso de Periodistas es sumamente importante, desde que el periodismo posee campos de cultivo inalcanzables para otros organizaciones, de manera que sus resultados serán incomparables.

El señor Soto Hall terminó diciendo que el panamericanismo anterior a Colón fracasó debido a la Conquista; en el siglo XVIII, de la misma manera, a causa de la falta de cuidado y de comprensión, manifestando su esperanza de que la faz actual fuese de más prolífica experiencia que las otras. — (U. P.).

NUEVA YORK, 22.—La Sociedad Panamericana ofreció un banquete a los delegados que asistieron al Congreso Panamericano de Periodistas, en el Hotel Roosevelt. El Presidente de la Sociedad, Marcel Prevost, dió la bienvenida a los delegados y les dijo: "Para esta reunión no hay ningún motivo ulterior, ya sea de finalidad comercial o de cualquiera otra índole: es puramente en interés del compañerismo".—(U. P.)

GRAN BRETAÑA

Lord Cecil comenta los progresos

REALIZADOS POR LA LIGA DE LA NACIONES

LEEDS, 22.—El Visconde Cecil, hablando en la manifestación de hoy sobre la Liga de las Naciones, declaró que ella no podría cumplir sus funciones, ni evitar las guerras, ni mantener la paz sino contaba con el apoyo de todos los pueblos de la tierra.

Declaró, además, que la Liga no podía descansar tan sólo sobre el apoyo del Gobierno o de partidos sino debía descansar sobre la base más amplia de un apoyo mundial. "Es un profundo error pensar que la Liga no tiene la fuerza suficiente para cumplir su labor; el progreso ya alcanzado excede todas las esperanzas. Ninguna institución internacional de la historia ha hecho tanto como la Liga en un espacio de tiempo tan corto".—(U. P.)

Falleció el inventor del heliógrafo

LONDRES, 22. — Ha fallecido Sir Henry Mance, inventor del heliógrafo.—(U. P.)

SIRIA

Consecuencias de la victoria de los drusos

JERUSALEN, 22.— Los drusos han declarado que sus victorias de Ishaa y Ain-Gazala, han postergado seriamente la campaña de Primavera de los franceses, esperando que sea postergada por la escasez de agua hasta el Verano, época en que la lucha organizada es muy difícil.

Han declarado también que capturaron a Israa e incendiaron un gran campamento, habiendo también recuperado Mejdelshams. — (U. P.)

SURESLAVIA

Se multó a la Standard Oil Co. en 920,000 dinares

BELGRADO, 22.—El Gobierno Municipal multó a la Standard Oil Co. en la suma de 920,000 dinares, debido a falsas declaraciones relativas a los impuestos. Se dice que la Standard Oil había declarado tener una renta o entrada de 17 millones de dólares.—(U. P.)

FRANCIA

Las causas de la baja del franco

PARIS 22.— Hablando en la Cámara, el Ministro de Finanzas, Peret, declaró que la caída del franco se debía a ataques provenientes del exterior, siendo una de las razones, la demora en llegar a un arreglo respecto de las deudas. Declaró también de que los medios con que contaba el Gobierno para combatir dichos ataques eran escasos, y que es tomaban las medidas destinadas a romper la especulación interna, existiendo el propósito de cerrar las oficinas secretas de cambio U. P.)

LA CAMARA APRUEBA LA POLITICA MILITAR DEL GOBIERNO

PARIS, 22. — La Cámara ha otorgado un voto de confianza al Gobierno, aprobando su política militar, por 366 contra 168 votos, y rechazando con ello una moción de los socialistas por la cual se rehusaba conceder la suma de 39 millones de francos para gastos del Ejército.—(U. P.)

EL PUEBLO DE SIAM AGASAJA

a los viadores Loriga y Gallarza

Manila espera a los aviadores

MADRID 22.— El Cónsul de España en Manila, ha anunciado que las autoridades norteamericanas, han impartido circulares dando órdenes con respecto a la llegada de los aviadores españoles. Al efecto, los destacamentos de Policía Rural vigilarán la llegada, y también se ha designado ya a los aviadores que deben escoltarle.

Se les ha enviado una fotografía del plano del aeródromo filipino de Aparri, facilitado por la aviación militar.

Se anuncia que se han ultimado los preparativos para el aterrizaje en Manila, en donde se les tributará un recibimiento de grandiosas proporciones. Reina enorme entusiasmo, preparándose numerosos actos apara agasajar a los pilotos. (U. P.)

BANGKOK 22.— Los aviadores españoles econtraron a su llegada a los frailes de una misión católica que hablaban español, y les declararon que habían tenido una travesía sumamente agradable y sin dificultades de ninguna especie, en su vuelo desde Rangoon.

Almorzaron con las autoridades de la aviación siamesa, dirigiéndose en seguida a visitar a los militares siameses más destacados.

Los aviadores trajeron un mensaje del Rey Alfonso para el Rey de Siam.

Actualmente los pilotos españoles están visitando la ciudad. El Viernes, los aviadores siameses ofrecerán una comida de despedida en su honor, y en vísperas de su partida, asistirán a una representación teatral (U. P.)

BANKCK, 22.— (Flash). — A medio día llegaron los aviadores españoles Loriga y Gallarza. (U. P.)

DE MESA VITAL APOQUINDO RADIOACTIVA
TELEFONO 151 - PROVIDENCIA

MAQUINAS A FUERZA MOTRIZ PARA ESQUILAR OVEJAS

El sistema más práctico y eficiente para este trabajo.

MAQUINARIAS COMPLETAS PARA LA FABRICACION DE QUESOS O MANTEQUILLA

CUAJO "HANSEN" legítimo Dinamarqués de la clase líquida en envases de todos tamaños

COLORANTE PARA QUESOS Y MANTEQUILLA

CALDEROS "LEFFEL" de 5, 7 y 10 H. P.

Ofrece el Departamento de Mercaderías y Maquinarias de

MORRISON & Co., Santiago

LOS

Industriales Agricultores y Comerciantes

PODRAN ESTUDIAR EN NUESTRA

Exposición Ford y Fordson

cómo mejorar sus métodos actuales de trabajo con un gasto muy reducido.

Las máquinas en exposición son elementos prácticos para ganar más y con menos esfuerzos.

SIRVASE PEDIR EN LA EXPOSICION TODA CLASE DE DATOS E INFORMACIONES SIN NINGUN COMPROMISO PARA USTED

Alameda esq. Campo de Marte

BIOGRAFO TODOS LOS DIAS

ENTRADA GRATIS

Ford Motor Company

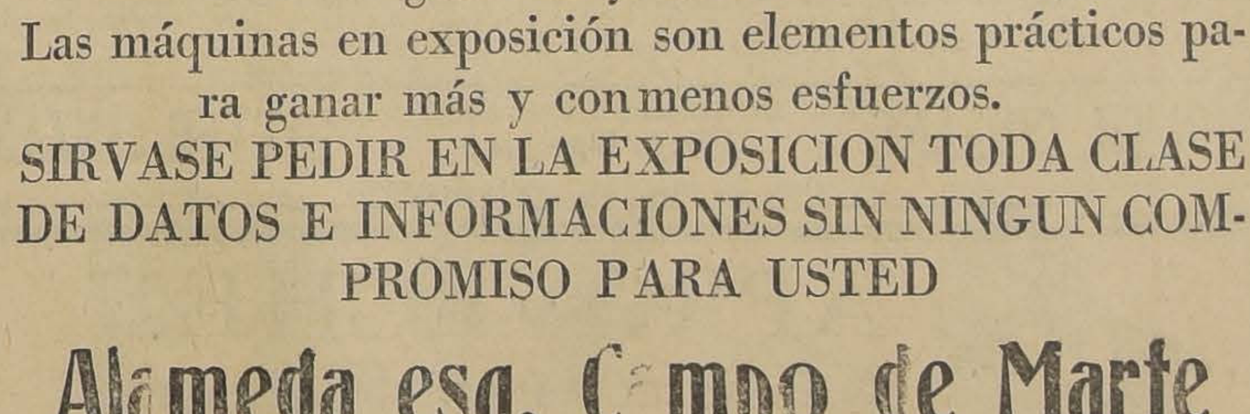

DINAMARCA

Se llega a un acuerdo con Polonia

PARA LA CONCERTACION DE UN TRATADO DE MEDIACION Y ARBITRAJE

COPENHAGUE, 22. — Los Gobiernos danés y polaco, llegaron a un acuerdo para la concertación de un Tratado de Mediación y Arbitraje para las disputas que se susciten entre ellos. Las diferencias deberán primero ser sometidas a la mediación de un Comité, y en seguida, en caso de no llegarse a ningún resultado, cualquiera de las partes deberá pedir el arbitraje, el cual tendrá efecto legal. (U. P.)

ITALIA

Un retrato de Mussolini fué quemado

EN UN MEETING SOCIALISTA BELGA

ROMA 22. — Comunicaciones procedentes de Bruselas anuncian que el Ministro de Relaciones manifestó a la Embajada Italiana su pesar, por el hecho de que al final de un meeting de los socialistas, hubiese sido quemado un retrato de Mussolini (U. P.)

PORTUGAL

Los aviadores Mareira Campos y Neves Ferreira están en salvo

EN LA ISLA DE SANTA CRUZ

LISBOA 22.— Desde la Isla de Santa Cruz de Cabo Verde anuncian que los aviadores portugueses Mareira Campos y Neves Ferreira se encuentran a salvo en dicha isla, con su avión.

Un pesquero inglés encontró el aparato detenido en pleno océano, y lo remolcó hasta la isla (U. P.)

ESPAÑA

El origen ibérico del Derecho Internacional

SALAMANCA 22.— Con el objeto de asistir al ciclo de conferencias que se darán en ésta, respecto al origen ibérico del Derecho Internacional, vendrá a ésta el Ministro de Instrucción acompañado de varios delegados holandeses (U. P.)

Accidente ferroviario

BARCELONA, 22.— En las inmediaciones de la estación de Llansa, el expreso de Francia que llega a Barcelona a la 1 de la tarde, chocó con un tren de carga, habiendo varios muertos y heridos.— (U. P.)

SE COMBATE RECIAMENTE EN EL SOMALILAND ITALIANO

NAIROBI, 22.—Despachos enviados a la prensa, desde Lamu, dan cuenta de que se está combatiendo reciamente en el Somaliland italiano, al noreste de Mogadiscio, teniendo las fuerzas del Gobierno fuertes pérdidas, aún cuando han obtenido éxito en dividir las fuerzas somalíes en dos grupos, uno que se retira en dirección al Somaliland británico, y el otro hacia Abisinia.

Se ha declarado que Italia ha establecido el bloqueo de la costa, hundiendo todas las pequeñas embarcaciones locales, y paralizando el comercio que en ellas se hacía.

Las dificultades han tenido su origen en el rechazo de los jefes de ciertas tribus del Somili, para que se sometieran completamente a la administración italiana.—(U. P.)

IDEAL Y CARNE

CHINA

Los representantes de Feng-Tien conferencian en Pekin

PEKIN, 22.—Los dirigentes representantes del general Feng-Tien, se encuentran conferenciando en Pekín. Se esperaría que reorganizaran el Gobierno, controlando a los soldados que promueven desórdenes.—(U. P.)

LA CRISIS DE LA INDUSTRIA CARBONERA BRITANICA

Patrones y mineros no logran ponerse de acuerdo

INVERNESS, 22.—El Congreso de las Trade Unions escocesas acordó por unanimidad prestar apoyo a los mineros.—(U. P.)

LONDRES, 22.—Se tiene entendido que la Conferencia conjunta de patrones y mineros, terminó con un completo impasse, rehusando definitivamente los propietarios la discusión de ninguna clase de porcentaje de salarios mínimos, aplicados a toda la nación.—(U. P.)

LONDRES, 22.—El Comité Central de los Propietarios de Minas celebró una conferencia con el Comité Ejecutivo de los Mineros, discutiendo acerca de las bases para llegar a un acuerdo.

LONDRES ,22.—Mr. A. J. Cook, secretario general de la Organización de Mineros, declaró que "los patrones habían dicho en forma definitiva que los salarios debían estar basados en la capacidad económica de los distritos afectados, y que no podían discutir ningún arreglo sobre la base de porcentaje aplicable a todo el país. Esto significa el impasse completo".—(U. P.)

LONDRES, 22.— Mr. Lee, Secretario de la Asociación de Minería, ha declarado que los mineros hicieron presente que no se hallaban dispuestos a negociar sino sobre la base de un porcentaje nacional uniforme de salarios, agregando "por supuesto que a nosotros no nos fué posible aceptar aquello".

Los patrones han hecho ver que podrían fijar condiciones mucho más favorables, en caso de que las Trade Union consientan aumentar las horas de trabajo.— (U. P.)

LONDRES, 22.— Los patrones de las minas de carbón han colocado unas notificaciones, anunciando que la nueva escala de salarios, subdividida en varias fechas, comienza el Viernes.— (U. P.)

Los mineros y patrones no logran ponerse de acuerdo

LONDRES 22.— El Comité Ejecutivo de los mineros y el Comité de Industriales de Minas, celebraron una reunión que terminó en impase (U. P.)

IDEAL Y CARNE

COPIAPÓ 752 SANTIAGO
TELEFONO 278 MATADERO

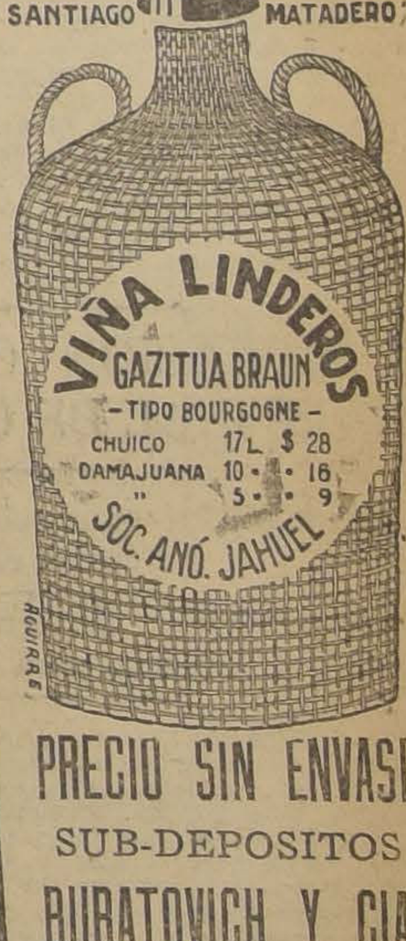

PRECIO SIN ENVASE

SUB-DEPOSITOS

BURATOVICH Y CIA.

Puente 652.
Teléfono 5068

BURATOVICH Y CIA.

Monjitas 867
Teléfono 2321

INFORMACIONES CABLEGRAFICAS DEL EXTERIOR

DE NUESTROS CORRESPONSALES ESPECIALES, VIA EASTERN Y ALL AMERICA CABLES INC. DE "THE UNITED PRESS". — LOS ORIGINALES DE TODOS LOS CABLEGRAMAS QUE SE INSERTAN EN ESTA SECCION, ESTAN A DISPOSICION DEL PUBLICO EN ESTA IMPRENTA

ALGUNOS DIARIOS NORTEAMERICANOS ESTIMAN QUE LA OPINION PUBLICA DE AMBOS PAISES LITIGANTES NO ESTA PREPARADA PARA LAS NEGOCIACIONES DIRECTAS

DEBIDO A ESTA CIRCUNSTANCIA, DICEN ESOS DIARIOS, LAS NEGOCIACIONES MARCHAN LENTAMENTE

El cablegrama enviado por el Presidente de Bolivia no ha sido recibido por el Presidente Coolidge.–La Legación boliviana no investigará el hecho.

ENTREVISTA AL EMBAJADOR DE BOLIVIA, Excmo. SEÑOR DIEZ DE MEDINA

Los diarios de La Paz comentan LAS ASPIRACIONES BOLIVIANAS

LA PAZ, 22.—Todos los diarios de la capital dedican sus editoriales a las aspiraciones de Bolivia, de un puerto en el Pacífico.

Varias personalidades bolivianas expresan su pensamiento, por intermedio de la prensa, refiriéndose a la actitud asumida por el Presidente Siles, en este sentido. —(U. P.)

Los diarios peruanos reproducen los editoriales de la prensa chilena

LIMA, 22.—Los diarios publican extensos extractos de los últimos editoriales de la prensa chilena, atacando a los Estados Unidos, especialmente de "El Mercurio". Por su parte, la actitud de la prensa peruana frente al asunto de Tacna y Arica, se distingue por la ausencia de comentarios editoriales.—(U. P.)

Una comunicación de los nativos de Tacna y Arica

ARICA 22.— La "Asociación de Nativos de Tacna y Arica" ruega encarecidamente a los hermanos y compatriotas del sur celebrar el próximo Domingo comicios simultáneos a las quince horas, pidieendo enérgicamente al Gobierno no acepte ninguna otra solución que no sea la celebración del plebiscito, por justicia, por derecho y por patriotismo.

La patria reclama de todos sus hijos su declaración y frente al llamado internacional en estos momentos históricos y definitivos para la suerte de ella nos impone que una sola chispa unánime haga palpitar el alma nacional.

Actualmente somos más de cinco mil los inscritos chilenos que esperamos el momento de votar por la querida bandera de Chile y no podemos quedar burlados en nuestras legítimas y santas aspiraciones.

Rogamos también que se nos brinde el concurso patriótico de la prensa y que no se nos abandone jamás.

Salud. Viva Chile.

Alvaro Oliva, Presidente; Humberto Chacaltuna, Guillermo Sánchez, secretarios.

QUE LA LENTITUD CON QUE PROGRESAN LAS NEGOCIACIONES EN WASHINGTON SE DEBE A LA SITUACION INTERNA DE CHILE Y EL PERU

DONDE EL SENTIMIENTO NACIONAL NO SE ENCUENTRA PREPARADO", DICE EDITORIALMENTE "THE WORLD" DE NUEVA YORK

NUEVA YORK 22. — Comentando editorialmente la cuestión de Tacna y Arica, el diario "The World" dice que la lentitud con que progresan en Washington las negociaciones relativas a Tacna y Arica, se debe a la situación interna de Chile y el Perú donde el sentimiento nacional no se encuentra preparado.

Mr. Kellogg repentinamente propuso sus soluciones y ésto es lo que hace temer nuevas complicaciones aunque el pueblo se encuentre listo para hacer sacrificios con el objeto de que se llegue a un compromiso.

Dice el diario citado que es imposible que se vuelva ya al Plebiscito; tendrá que continuarse por la vía diplomática, y si los esfuerzos actuales fracasaran, pueden ser renovadas en otra forma. Sugiere desde luego el periódico mencionado que la disputa sea sometida por ejemplo a un consejo arbitral en el que colaborarían con los Estados Unidos, la Argentina y el Brasil, "aunque", dice, "el camino hacia el arreglo parece despejado, sólo existe una solución sólida al problema: la venta de las provincias disputadas a Bolivia. La neutralización propuesta por Mr. Kellogg es poco más o menos impracticable en vista de que Tacna y Arica es una área demasiado pequeña y débil para ser un Estado independiente.

Se convertiría en un campo de batalla perpetuo para las maquinaciones peruanas y chilenas. En cuanto a que sea declarado un protectorado, ¿cuál sería la nación que lo asumiera? Argentina y el Brasil no desean quemarse sus dedos y el sentimiento latino americano se resentiría si los Estados Unidos establecieran, en apariencias, su pié en esa región".

"The World" prosigue su artículo recomendando que se hagan ofertas abiertas para la venta del territorio. "Si sólo se vendiera la zona central de Tacna y Arica, a Bolivia, incluyendo los ferrocarriles, todas las dificultades desaparecerían. Las zonas del Norte y Sur de esta faja podrían ser entregadas al Perú y a Chile respectivamente en consideración al sentimiento nacional de estos países.

Del modo propuesto, se establecería automáticamente una zona campón entre los dos países, que absorbería toda posibilidad de futuros roces. Se haría así justicia a tres naciones en vez de a dos y la parte occidental de Sur-América, donde el capital norte-americano se introduce en una corriente considerable, se desarrollaría libremente". — (U. P.)

El Canciller asistirá el Sábado al Senado Y EL MIERCOLES A LA CAMARA DE DIPUTADOS

Fuimos informados ayer en la Cancillería que, después de ponerse de acuerdo con los presidentes de ambas corporaciones el Canciller Mathieu, concurrirá el próximo Sábado a una sesión del Senado donde hará una exposición sobre la situación de las negociaciones de arreglo del Problema del Pacífico.

El Miércoles, el señor Mathieu, asistirá también a una sesión de la Cámara de Diputados para el mismo objeto.

LA SESION DE ANOCHE DE LA LIGA NACIONAL PRO-TACNA Y ARICA

EL COMICIO DEL DOMINGO.—DELEGACIONES QUE IRAN A PROVINCIAS.—EL COMICIO PREPARATORIO DE ESTA NOCHE

A las 9 1|2 P. M. de anoche celebró sesión el Directorio de la Liga Nacional Pro Tacna y Arica, con la asistencia de todos sus miembros y con la de numerosas personas que concurrían a ofrecer sus servicios a la Institución. Presidió don Moisés Anabalón quien dió cuenta de las gestiones hechas en cumplimiento de los acuerdos de la sesión anterior; se dió lectura a la proclama con que se invitará al mitin del Domingo y se acordó imprimirla y darle a los diarios para su publicación.

Se dió cuenta de numerosas adhesiones recibidas ofreciendo su concurso para dar brillo al próximo comicio; entre estas las del Congreso Social Obrero y las Sociedades que él representa; la Legión Militar y Naval de Chile, la Sociedad Independencia de Chile y Centros de Empleados, culturales, profesionales y deportistas.

Habiéndose recibido numerosos telegramas de provincias en los que piden instrucciones para celebrar en las respectivas localidades comicios análogos al de Santiago, se acordó enviar comisiones a cada una de las cabeceras de provincia, quedando designados entre otros; para Aconcagua los señores Carlos Echavarría y León Bravo; para Colchagua don José Dolores Caviedes; para Maule la señorita Amanda Quiroz; para Quillota don José A. Valencia; etc.

Cumpliendo el acuerdo de la sesión pasada se acordó celebrar en la noche de hoy, a las 9 P. M., una reunión preparatoria del comicio en los barrios Matadero e Independencia, para el primero se nombró una comisión presidida por don Oscar Chanks, don Diego Aranda y don Carlos Echavarría, y para el segundo se comisionó a don Manuel Antonio Guerra con los señores Aristides Novoa y José D. Caviedes. A ambas reuniones asistirán bandas de músicos contratadas por el Directorio.

Otro acuerdo importante que se tomó fué el siguiente: invitar a todos los ciudadanos a formar en el desfile que se hará el Domingo, por frente a la Moneda, y muy especialmente a los miembros del Congreso Nacional, Rector de la Universidad y Facultades Universitarias, tanto de la de Chile como de la Católica. Federación de Estudiantes, Asociación Nacional de Juventud Católica, Federación de Centros Juveniles, Asociación de Estudiantes de Instrucción Secundaria y Primaria, colegios particulares y fiscales, etc. A los Cuerpos Docentes, Ministros de Corte, Jueces Letrados, Asociaciones Culturales, sin distinción de sexos, Cuerpo de Bomberos, Empleados Públicos y particulares en general, Sociedades Obreras, en todo sus ramos, de ambos sexos, Sociedades Educacionales, etc, etc. Rogándoles que si es posible asistan en corporación para dar más brillo y realce al gran desfile.

Se nombró una comisión para que se acerque hoy a S. E. el Presidente de la República, a fin de hacerle saber que el pueblo de Santiago, que representará al del país en la tarde del Domingo verá con agrado que desde los balcones del Palacio de Gobierno presenciara la manifestación popular que en su honor se realizará. La misma comisión quedó encargada de solicitar de las respectivas autoridades que no sean vién fuerzas armadas a resguardar el orden durante el desfile, porque los mismos desfilantes están comprometidos a hacerle respetar y a guardarlo como manifestación de civismo y cultura.

Se autorizó también a la mesa para que se acerque al señor Intendente Municipal y le pida que como mandatario local se digne presidir el comicio y el desfile y solicitarle al mismo tiempo que como un homenaje al noble propósito que guía a los manifestantes y da al vecindario de Santiago que el próximo Domingo tocan en sus casas el Pabellón Nacional. La invitación hecha al señor Intendente Municipal se hará extensiva al de la Provincia, para cuyo efecto se nombró también la respectiva comisión.

Dada la escasez del tiempo con que se dispone se ruega a la prensa del país que sin previa invitación especial, se sirva secundar el movimiento patriótico de la Liga y poner al servicio de la propaganda todos sus entusiasmos y su reconocido patriotismo.

Del mismo modo se pide a todas las Asociaciones que por las presentes líneas se den como invitadas oficialmente a formar parte de la Liga Nacional Pro Tacna y Arica y proceder en consecuencia. Rogamos extensivo este pedido a todas las Asociaciones de provincias encareciéndoles que realicen el próximo Domingo a las 3 P. M. un desfile igual al que se efectuará en Santiago y con el mismo objeto, esto es pedir al Gobierno que ponga término a los Buenos Oficios y exija el fiel cumplimiento del Laudo Arbitral.

Por último acordó seguir sesionando en las noches de hoy y mañana a las 9 1|2 P. M. en la Secretaría de la Liga, calle Huérfanos N.o 874.

El cable enviado por el Presidente Siles no ha sido recibido en la Casa Blanca

WASHINGTON, 22.—La "United Press" comunicó a la Legación de Bolivia, que el cable enviado por el Presidente Siles no ha sido recibido en el Departamento de Estado ni en la Casa Blanca.

La Legación contestó que no investigaría el hecho, ya que no había recibido notificación oficial de la no recepción, y por otra parte, en vista de que el cable no fué transmitido por intermedio de la Legación, era de presumir que había llegado a su destino, a no ser que el Presidente Siles averigüe en la Legación la razón por qué Coolidge no le había dado respuesta.—(U. P.)

Las conclusiones del comicio de antenoche

EL INTENDENTE DE LA PROVINCIA LA ENVIA AL PRESIDENTE DE LA REPUBLICA

En la mañana de ayer el Intendente de la Provincia, almirante en retiro don Salustio Valdés, remitió a S. E. el Presidente de la República el pliego que contiene las concluciones del gran comicio que se celebró antenoche en este puerto.

El Intendente acompaña las conclusiones con una nota en que da cuenta de habérsele entregado el pliego por el Comité Organizador del Comicio, después de haber sido aprobado por el público que concurrió a él.

"ES ENTERAMENTE EXACTO LO DICHO POR EL PRESIDENTE DE BOLIVIA EN SU CABLEGRAMA AL PRESIDENTE COOLIDGE", NOS DICE EL EMBAJADOR BOLIVIANO, SEÑOR DIEZ DE MEDINA.

Considerando de gran interés entrevistar al Ministro de Bolivia, Excmo. señor Diez de Medina, acerca de la noticia dada por este diario sobre el ofrecimiento a que aludió en su comunicación el Presidente de Bolivia, señor Siles, lo visitamos ayer en la Legación.

Como se sabe, el señor Diez de Medina ha sido comisionado por su Gobierno para que mantenga con nuestra Cancillería conversaciones que tienen relación con las aspiraciones portuarias de ese país.

Al conocer los motivos de nuestra visita, el distinguido representante de la República amiga del Altiplano, nos dijo inmediatamente:

—"Sólo, puedo adelantarles, únicamente puedo haceries la declaración de que el texto del cablegrama enviado por el Presidente de Bolivia al de los Estados Unidos, señor Coolidge, es enteramente exacto, aunque, como es de suponerlo, no habría necesidad de hacer tal declaración ante la alta procedencia de esa comunicación.

"En cuanto a la noticia que se ha dado de que el Gobierno de Chile no ha hecho ofrecimientos al de mi país, les declaro nuevamente que el texto de la comunicación del Presidente de mi país es enteramente exacto.

"Y permítanme, — terminó diciéndonos el Excmo. señor Diez de Medina, — que para el mismo buen éxito de la misión que se me ha encomendado, y para las buenas relaciones que deben existir entre ambos países, no les dé más declaraciones".

IDEAL Y CARNE

LA SITUACION NO HA CAMBIADO EN ARICA

ARICA, 22. — La situación no ha cambiado. En el día de hoy los funcionarios plebiscitarios han estado por lo general inactivos, esperando el desarrollo de los acontecimientos en las capitales.

El interés de todos, en Arica, se ha trasladado ahora, temporalmente, a Santiago, porque se cree por todos que está pendiente una importante decisión del Gobierno chileno sobre una de las proposiciones de Mr. Kellogg.

En los círculos plebiscitarios de ésta continúan los comentarios, ya sean acerca de la posibilidad del establecimiento de un territorio neutralizado permanente, como también acerca de la neutralización del territorio, como una de las condiciones previas para efectuar el plebiscito.

Respecto de la última posibilidad, la insinuación más reciente que ha sido sugerida en ésta, se refiere a la practicabilidad de introducir un sistema completo de observación americana en toda la provincia, incluyendo en ella una asociación directa entre los observadores norteamericanos y los funcionarios administrativos provinciales chilenos.

La creencia que prevalece en ésta, es que las negociaciones de Washington no conseguirán que se llegue a un acuerdo sobre una base no plebiscitaria, sosteniéndose que la realización del plebiscito demandará por lo menos varios meses más, debido a la necesidad de llegar a nuevos acuerdos dentro de la Comisión, con motivo del nuevo personal que se necesitaría, etc.

Los norteamericanos que se encuentran en Arica entienden que en las negociaciones de Washington, algo se avanza, aunque lentamente, y nadie predice el probable resultado de ellas. — (U. P.)

INFORMACIONES COMERCIALES, POR CABLE

CARNE DE VACUNOS

CHICAGO, 22.—Las carnes de vacuno se cotizaron hoy como sigue:

De primera: 15.50 a 18.50 centavos oro por libra.

De segunda: 14 a 16 centavos por libra.

La carne de ternera se cotizó de 14 a 17.—(U. P.)

CHICAGO 22. — la carne de cerdo se cotizó hoy a razón de 15.25 centavos oro por libra para entrega en Mayo. (U. P).

Algodón

LIVERPOOL, 22. — El algodón se cotizó hoy como sigue:

Para entrega en Abril 9.46 peniques por libra.

Para entrega en Mayo, 9.31 peniques por libra.

Para entrega en Junio, 9.17 peniques por libra.

Para entrega en Julio, 9.03 peniques por libra.

Para entrega en Agosto, 8.95 peniques por libra.

Hoy se vendieron ocho mil fardos. (U. P.)

NUEVA YORK 22. — Se fijaron los precios siguientes para el algodón, para entregas en las fechas que se indican:

Para Abril no se cotizó.

Para Junio, 18.62 centavos oro por libra.

Para Agosto, 18.10 centavos oro por libra.

Para Octubre, 17.33 centavos oro por libra.

Para Diciembre, 16.98 centavos oro por libra.

Para Febrero, 16.86 centavos oro por libra. (U. P).

Cambios

NUEVA YORK, 22. — Hoy se cotizaron los siguientes cambios:

Inglaterra, 4.85 6|10 por libra.

Francia, 3.33 por franco

Italia, 4.02 1|2 lira.

Bélgica, 3.56 1|2 franco.

Suiza, 19.30 1|2 franco.

Alemania, 23.81 marcos oro.

España,, 14.41 pesetas.

Yugoeslavia, 1.76 1|4 por dinar. (U. P.)

NUEVA YORK 22. — Hoy se cotizaron los siguientes cambios:

Argentina: 40.68 centavos oro por peso papel.

Chile: 12.18.

Japón: 47.25 centavos oro por yen. (U. P).

Metales

NUEVA YORK, 22. — Hoy se fijaron los siguientes precios para los metales que se indican y para pagos al contado:

Estaño 62.85 centavos oro por libra.

Cobre 13.95 centavos oro por libra. (U. P.)

Animales en pie

CHICAGO 22. — Hoy se cotizaron los siguientes precios de animales en pie:

Novillos, 10.50 centavos oro por libra; terneros de un año, 10.35 centavos oro por libra; terneras, 11.50 centavos oro por libra. (U. P).

AZUCAR

NUEVA YORK 22.— El azúcar en bruto se cotizó a $ 2.42 la bolsa de cien libras, para entrega en Julio; y a $ 2.68, paar entrega en Septiembre (U. P.)

La libra esterlina

LONDRES, 22. — El valor de la libra en monedas extranjeras se cotizó hoy como sigue:

Estados Unidos, 4.86 5|16 dólares.

Francia, 144.90 francos.

Bélgica 137. 7|8 francos.

Alemania 20.42 1|2 marcos oro.

Finlandia, 193. 3|16 marcos austriacos.

Austria, 34.49 1|2 chelines.

Holanda, 12 12 1|16 florines.

Italia, 120. 87 1|2 liras.

Suiza, 25.18 1|4 francos.

Suecia, 18.16 1|4 coronas.

Noruega, 22.48 coronas.

Dinamarca, 18.5[illegible] 1|2 coronas.

España, 33.64 1|2 pesetas. (U. P.)

Hoy se cotizó el yen a razón de 23 9|30 peniques; el peso oro argentino a razón de 45 3|8; la libra sobre Praga a 164 1|16 y el escudo portugués a razón de 2 17|32. (U. P).

Cereales

CHICAGO 22. — Se cotizaron los siguientes precios por los diferentes granos por bushel:

Trigo: Para entrega en Mayo, 1.65 1|8; para entrega en Julio, 142 5|8.

Maíz, 0.73 para entrega en Mayo; 0.78 1|8 para entrega en Julio.

Avena: Para entrega en Mayo, 0.41 7|8; para entrega en Julio, 0.42 5|8. (U. P).

Acciones

NUEVA YORK 22. — Hoy se cotizaron los títulos que a continuación se indican, en la forma siguiente:

Kennecot Copper, 52 3|8.

Chile Copper, 32 1|8.

Missouri Pacific, 32 3|8.

American Tel. y Telegraph, 145 1|4.

Am. Smelting Refining, 114 1|2.

International Cement, no varió.

United States Steel Corp., 121 7|8.

Allis Chalmers, 83 1|2.

Cerro Pasco, 63 1|4.

Anaconda, 43.

Central Leather, 10 1|8.

American Metal, 50 7|8.

Continental Oil, 20 3|4.

National City Bank, 598.

Great Western Sugar, 94 1|2.

General Motors, 122 3|4.

Dupont de Nemours, 205. (U. P).

El Banco de Reserva de Nueva York redujo la tasa del descuento

NUEVA YORK, 22.—El Banco de la Reserva Federal redujo la tasa del redescuento, del 4 o|o al 3 1|2 o|o.—(U. P.)

EL CAMBIO PERUANO

LIMA, 22.—El cambio peruano ha batido un nuevo record en su baja, cotizándose hoy a 3.62 dólares la libra peruana.— (U. P.)

LIMA, 22.—Mr. H. G. Penny, experto bancario, perteneciente antiguamente al National Bank of Commerce, de Nueva York, y quien ha estado en el Perú haciendo un informe acerca de la situación del cambio peruano, espera se dirija el Miércoles próximo a Nueva York.—(U. P.)

LINAZA

NUEVA YORK, 22.—La linaza se cotizó a 2.36 5|8 para entrega en Mayo y 2.39 5|8 para entrega en Julio por bushel.—(U. P.)

El dividendo de la Compañía Salitrera Salar del Carmen

LONDRES, 22.— La Compañía Salitrera del Salar del Carmen ha fijado un dividendo final de un 10 por ciento, totalizando con esta un 10 por ciento para el último ejercicio, en vez del 25 o|o obtenido en el año pasado. El anuncio motivó principio de baja, que después se repuso.—(U. P.)

Fume Westminster TABACO TURCO
SIN BOQUILLA Y CON BOQUILLA
ORO Y CORCHO

"IDEAL Y CARNE"

ACTIVIDADES DEPORTIVAS MUNDIALES

LOS ATLETAS CHILENOS EN MONTEVIDEO

MONTEVIDEO, 22.—Esta tarde, invitados por la Federación Uruguaya de Atletismo, los chilenos, acompañados por un grupo de deportistas, efectuaron una excursión, visitando extensamente la ciudad. También visitaron detenidamente el Palacio Legislativo, recorriendo en seguida todos los balnearios y el Parque.

En el hotel, el Ministro de Chile les ofreció un banquete, después de lo cual visitaron varios clubs atléticos.

Esta noche, los atletas se dirigen a Buenos Aires, a bordo del "Buenos Aires", para seguir el Domingo a Chile.—(U. P.)

Las próximas peleas de Sid Terris

NUEVA YARK, 22.—El pugilista Sid Terris ha firmado 5 contratos para pelear, de los cuales, el vence en dos, disputará el campeonato mundial de peso liviano con Rocky Kansas.

La primera de estas peleas será contra el vencedor del encuentro Loayza-Mc Graw, y tendrá lugar el 17 de Mayo. El segundo será contra Sammy Mandell, cuya fecha aún no ha sido fijada. (U. P.)

Sáez derrotó a Ros

BARCELONA, 22.— En un encuentro realizado en ésta ciudad entre los pugilistas Ros y Sáez, concertado a diez rounds, venció netamente, por puntos, Sáez, campeón welter de Cataluña.—(U. P.)

BOLIVIA

Se creará un Instituto Normal Superior para los indígenas

LA PAZ, 22.—El Gobierno ha dictado un decreto supremo que dice:

"Considerando que el fomento de la Instrucción Pública Primaria corresponde al Estado; considerando que las iniciativas privadas, en este sentido, no pueden indicar acción directriz, encomendado al Poder Público; considerando que el Estado no puede quedar por más tiempo indiferente a las necesidades de la raza indígena: Decreta que se dicten, en la Dirección General de Instrucción, las bases de un programa para la fundación de un Instituto Normal Superior, destinado exclusivamente a la educación e instrucción del indígena, y que deberá iniciar sus funciones el día 1.o de Noviembre del presente año".

En el presupuesto de la Nación se consignará una partida de 300,000 bolivianos, destinada a la instalación de dicho instituto.—(U. P.)

La cruzada pro indio

LA PAZ, 22.—En vista de la campaña que se está desarrollando en contra de la Cruzada-Pro-Indio, la Comisión Directiva, de la misma, ha resuelto devolver a los donantes, los óbolos con que han contribuido a ella, y que en la fecha, pasan de 100,000 bolivianos, habiendo desistido de continuar las colectas.—(U. P.)

LA PAZ, 22.— El presidente del Consejo Municipal ha convocado a los elementos más sobresalientes del Ejército, para tratar la erección de un gran arco de triunfo, en el que estarán inscritos todos los hechos heroicos, glorias del ejército boliviano. — (U. P.)

LA SITUACION COMERCIAL E INDUSTRIAL DE GRAN BRETAÑA

Su gravedad fué reconocida por el Presidente de la Cámara de Comercio

(Correspondencia cablegráfica de Joseph, L. Jones especial para "La Nación")

LONDRES, 22.—La gravedad de la apreciación industrial y comercial del momento fué reflejada en el discurso anual del presidente de la Asociación de la Cámara de Comercio británica, Mr. Stanley Machin, en la reunión de hoy.

Entre sus declaraciones dijo que "raras veces Gran Bretaña había hecho frente a problemas más difíciles, no tan sólo dentro del país sino también en los mercados del mundo. No puede negarse, dijo, que una inmensa parte de nuestro comercio se hace sin dejar no solamente un margen de ganancias, sino con mucha frecuencia pérdidas", debidas a los impuestos excesivos, altas tarifas de transporte, falta de colaboración de los trabajadores, lo que viene a provocar una producción escasa y un alto costo de producción. Agregó Mr. Stanley Machin, que la situación incierta del carbón era el factor principal que entorpecía el resurgimiento del comercio.—J. L. Jones (U. P.)

VERMOUTH CINZANO — VENDEDOR MAYORISTA Alfredo Blanchard — BITTER CINZANO
Calle La Bolsa 33, Teléfono 1890

APROVECHEN
LAS VITRINAS DE SU ALMACEN
PARA AUMENTAR SUS VENTAS
USEN LOS
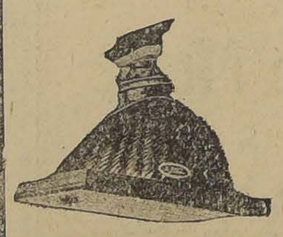
REFLECTORES — PROYECTORES
QUE LES DARAN LOS MEJORES RESULTADOS
Casa Edison
DE LA
INTERNATIONAL MACHINERY COMPANY

INFORMACIONES CABLEGRAFICAS DEL EXTERIOR

DE NUESTROS CORRESPONSALES ESPECIALES, VIA EASTERN Y A LL AMERICA CABLES INC. DE "THE UNITED PRESS".— LOS ORIGINALES DE TODOS LOS CABLEGRAMAS QUE SE INCERTAN EN ESTA SECCION, ESTAN A DISPOSICION DEL PUBLICO EN ESTA IMPRENTA

LA ACTITUD DEL SEÑOR BENES ANTE EL PROYECTADO TRATADO GERMANO-RUSO

Alemania no está dispuesta a que se le trate como si estuviera bajo curatela.—Indignación provocada por la discusión de la Cámara de los Comunes británica respecto de la abreviación de la ocupación rhenana.— La revalorización de las hipotecas y demás títulos en marcos papel.— Diversas opiniones de la prensa alemana.

(Correspondencia cablegráfica, especial para "La Nación")

BERLIN, 22.—La correspondencia diplomática insiste en que el Gobierno del Reich ignoraba la existencia del cuestionario formulado por el Canciller checoeslovaco, señor Benes, acerca del proyectado tratado germano-ruso, cuestionario que ha causado extrañeza.

Agrega que Alemania no tolera que se adopte, para con ella, procederes como si estuviera colocada bajo curatela y que desconoce terminantemente la autoridad jurídica usurpada por el señor Benes, quien haría mejor en esperar la publicación del tratado y su registro en la Secretaría de la Liga de las Naciones, antes de romperse la cabeza sobre asuntos que incumben exclusivamente a la competencia de Alemania.

Su fingida alarma de ahora contrasta singularmente con la ecuanimidad con que se acogió, entre los directamente interesados, la alianza polaco-rumana, recientemente firmada, la que fué recibida como la cosa más natural del mundo, donde no cabía examinar su compatibilidad con la Liga de las Naciones.

Por su parte, el "Taeglische Rundschau" se declara indignado por la discusión que se ha suscitado en la Cámara de los Comunes británica, respecto de la abreviación de la ocupación rhenana, puesta sobre el tapete por los diputados opositores y en la que el Ministro de Relaciones Exteriores, Sir Austen C. Chamberlain, contestó que era el momento menos adecuado para ventilar el asunto, desde que no existía una declaración formal de la Conferencia de Embajadores de que Alemania hubiera cumplido todas las obligaciones impuestas respecto de su desarme, habiendo constancia, únicamente, de una declaración protocolar de la respectiva comisión de la Liga de las Naciones, de que Alemania cumpliría fielmente todos los requisitos que le incumben antes de ser admitida en la Liga de las Naciones.

El "Berliner Tageblatt", por otro lado, desaprueba la resolución del Gabinete de presentar una enmienda constitucional para impedir el plebiscito sobre la revalorización adicional de las hipotecas y demás títulos en marcos papel. Es lógico que el Gobierno sea contrario a la revalorización, que estorbaría la situación financiera; pero debiera tomar otras medidas sin menosprecio de los poderes constitucionales otorgados al pueblo. Por lo demás, no existe posibilidad de reunir la mayoría de dos tercios necesarios para tal enmienda.—(Especial).

BRASIL

Grave accidente ferroviario

RIO JANEIRO 22.— Dos carros de un tren sub-urbano de pasajeros, fueron volcados al lado de la línea, al soportar el choque de otro tren que venía de atrás.

La policía ha rodeado comtamente el área en donde se produjo el accidente, cuyas víctimas se cree que sean numerosas (U. P.)

RIO JANEIRO.— Los diarios de la tarde anuncian que hubo 45 heridos, seis de los cuales, graves, en el desastre ferroviario de hoy. De ellos, se ha anunciado que ya falleció uno.

La policía se interpuso cuando los pasajeros apedrearon a los empleados del tren; sin embargo, el despachador del tren fué el que tuvo la culpa del desastre. (U. P.)

RIO DE JANEIRO. 22. — **Falleció el Mariscal retirado Salustiano Dosreis,** veterano de la guerra con el Paraguay, de 79 años de edad. (U. P.)

RIO DE JANEIRO, 22. — **Spalla y Boykin pelearon anoche diez rounds, sin decisión.** Boykin actuó brillantemente, siendo ovacionado. Dominó a su adversario durante casi todo el match. Spalla, en cambio, debido a su pésima actuación, fué silbado por el público. (U. P.)

Mr. BALDWIN INTERVIENE PARA EVITAR LA HUELGA EN LAS MINAS BRITANICAS DE CARBON

Un resumen de la situación actual.— El Premier está listo para adoptar las providencias necesarias

(Correspondencia cablegráfica de Charle Mc Cann, especial para "La Nación")

LONDRES, 22.—Ocho días antes de la huelga con la que han amenazado los mineros, el Premier Mr. Baldwin ha intervenido en el impasse, debido a la gran presión ejercida por el grupo de los industriales de la Cámara de los comunes, que representan en general a la industria, la cual declara que la huelga sería sumamente perjudicial.

Esta actitud se debe también a que los dirigentes del Congreso de las Trades Unions visitaron a Mr. Baldwin, inmediatamente después de su conferencia con los patrones, de la que resultó un acuerdo para que el Premier presidiera una conferencia conjunta entre patrones y obreros para tratar de encontrar una base para las negociaciones.

La actual situación puede resumirse en los siguientes puntos:

1.o Los patrones declaran que deben obtener una reducción de los salarios o un aumento en la jornada de trabajo;

2.o Los mineros rehusan lo anterior;

3.o Los trabajadores en general se encuentran divididos en sus simpatías por la huelga, en caso de ocurrir la crisis; pero se ha dicho que los ferroviarios, y, posiblemente, los obreros de transportes, rehusarían participar en el movimiento, lo que provocaría la derrota de los mineros;

4.o El elemento de peso, tanto en la industria como entre los trabajadores, es determinantemente opuesto a la huelga.

Algunos de los dirigentes de los mineros se muestran optimistas y otros pesimistas acerca de las eventualidades de la huelga: pero los anuncios de provincias indican que la gente desea llegar a un arreglo.

Se ha anunciado que el Premier, respondiendo a la presión general, se encuentra listo a adoptar la providencia, necesaria, ya sea para continuar ayudando a la industria minera financieramente por otro período de tiempo, o poner en vigencia inmediata la legislación destinada a hacer entrar en vigor el informe de la reciente Comisión del Carbón, que en su estado actual favorece en parte, tanto a los mineros como a los patrones: recomendando la nacionalización parcial y declarando a la vez una reducción temporal de los salarios en ciertas clases de trabajo, como es necesario. — Charles M. Mac Cann (U. P.)

"IDEAL Y CARNE"

AMUNDSEN LLEGO A KING'S BAY

COPENHAGUE, 22.—El explorador polar Amundsen llegó a King's Bay.—(U. P.)

OSOLO, 22.—Muchos fotógrafos se preparan para dirigirse a King's Bay. Se espera que el dirigible "Norge" zarpe de Leningrado hacia King's Bay a principios de la semana próxima, tomando la ruta por la costa occidental del Lago Ladoga, siguiendo a Evere y Vadsoe, sitios en donde no se detendrá en caso de que predomine el buen tiempo.—(U. P.)

OSLO, 22.— El Comandante Hermansen, experto en asuntos árticos de la Armada Real, ha declarado que si el Norge consigue ser colocado seguramente en su sitio, en el Aeródromo de King's Bay, Amundsen habrá conseguido la mejor oportunidad que se haya presentado a ningún explorador ártico, para alcanzar el Polo y regresar, debido a que la parte más peligrosa de todo el viaje, se encuentra entre Vadsoe y King's Bay, especialmente en la Isla Bear, que siempre se halla cubierta por la neblina.

Agrega el Comandante Hermansen que con condiciones favorables, el viaje desde Vadsoe a King's Bay demorará 20 horas. Entre Leningrado y Vadsoe, no hay peligros. Las distancias restantes, son: desde Vadsoe a la Isla Bear, 387 1|2 millas; de la Isla Bear al sur de Spitzbergen, 150 millas; del Cabo Sar, en Spitzbergen a King's Bay 181 1|4 millas.—(U. P.)

SERIOS DISTURBIOS EN CALCUTTA

CALCUTA 22.— La policía abrió el fuego sobre gran cantidad de gente que bombardeaba un taxi con piedras y botellas, hiriendo a dos personas, una de las cuales era una mujer.

Se han cerrado los almacenes del distrito alborotado (U. P.)

CALCUTA 22.— Se han producido serios disturbios, algunos de los cuales han llegado a causar pánico en ciertos distritos de la ciudad (U. P.)

CALCUTTA, 22. — Esta tarde se han producido numerosos disturbios entre hindúes y mahometanos, habiendo resultado numerosos hindúes heridos, uno de los cuales se halla en estado grave.

En el barrio de los chamarileros se formó un verdadero pandemonium cuando circuló el rumor de que habían sido muertos dos mahometanos.

La Policía está patrulando el distrito norte de la ciudad. — (U. P.)

ALLAHABAD, 22.—La policía tiene esperanzas de suprimir más desórdenes en Calcutta aún cuando cunde la efervescencia general. Todas las tiendas están cerradas. Hay siempre algunos desórdenes provocados por ebrios, pero no peleas directas.

Las bajas son ocasionadas por ataques aislados y la policía ha tomado medidas enérgicas, estableciendo piquetes armados en el barrio Norte de Calcutta, sobre todo en el distrito de Chitpore. —(U. P.)

HOY SE VERIFICARA LA SEGUNDA REUNION DEL CONGRESO SURAMERICANO DE BOX

El equipo chileno continúa entusiastamente su entrenamiento

BUENOS AIRES, 22.—Mañana a las 11 A. M. tendrá lugar la segunda reunión del Congreso Sur-Americano de Box, con el objeto de tratar los siguientes puntos principales: Primero, la proposición del delegado peruano referente a la felicitación que se tributará al equipo argentino de atletismo por su brillante actuación en el Campeonato de Montevideo.

Segundo. La situación de la Confederación de Box brasileña ante la Confederación Suramericana de Box.

Tercero. El informe que evacuará la Comisión de Reformas del Reglamento, en lo que se refiere a la decisión de los jurados. En este sentido, se conocen tres tendencias. La argentina, opina que el referee debe ser el único árbitro del combate. La uruguaya, propone que el fallo deberá ser dado por tres jueces, sin intervención del referee. Los chilenos, sostendrán que la decisión de una pelea deberá se remitida por dos jurados complementados por el referee.

Cuarto. El informe de la comisión correspondiente, sobre el financiamiento de los campeonatos suramericanos de box.—(U. P.)

BUENOS AIRES, 22.— El corresponsal de la United Press ha presenciado el entrenamiento del equipo chileno, que participará en el Campeonato.

El entrenamiento se lleva a cabo en excelentes condiciones y bajo la dirección de Víctor Contreras. El programa es el siguiente: Por la mañana, caminatas. Luego toman un descanso, después del cual boxean con los sparring-partners, pasando en seguida al punching-ball. Después del almuerzo y un tiempo de descanso, practican gimnasia sueca, boxeo con la sombra y sparring-partners. Finalmente toman el baño y masaje.

Todos los boxeadores se encuentran en muy buenas condiciones. El entrenador se muestra satisfecho.

Ha llamado la atención la juventud de los componentes del equipo chileno, que en su mayor parte son de 19 a 20 años de edad. Luis Jiménez, el menor de todos, tanto en categoría como en edad, y que también peleará el Sábado, se muestra el más alegre.

Todos se están preparando para las peleas que se realizarán esta noche en el Teatro Coliseo, donde se pelearán las finales de la selección del Campeonato argentino.

El profesional Guzmán, se ha dirigido hoy a Chile. Se dice que ha sido contratado para pelear en Italia.

El último match de Lencinas ha causado gran impresión en ésta.

BUENOS AIRES, 22.—Massané declaró al corresponsal que, dada su performance de Febrero último, en Montevideo, como peso pesado, venciendo a Amor y empatando con Oldani, esperaba obtener una victoria sobre el uruguayo Silva, para poder enfrentarse con el norteamericano que le toque.

Armando Segovia se encuentra en condiciones excelentes de peso y agilidad; Antonio Torres, declaró que sólo desea que llegue el Sábado para subir al ring.

Zorobabel Rodríguez, que estuvo ligeramente afectado de la cara, se encuentra bien. El corresponsal lo visitó, encontrándolo en la habitación del Hotel. En la mesa había novelas de Dostoyevsky, Kuprin y Tolstoy, junto con Tratados de Derecho y Códigos, revueltos con revistas de box, guantes y aparatos de ejercicio. En la conversación se barajaban Justiniano y Dempsey, Papini y Loayza...

Alfredo Mella que peleará el Sábado, se encuentra rigurosamente entrenado. Benjamín Cornejo es hombre de pocas palabras, y dice que prefiere que hablen los guantes.—(U. P.)

LAS FINALES Y SEMI-FINALES DE LA SELECCION ARGENTINA

BUENOS AIRES, 22.—Esta noche se realizaron las finales y semi-finales de la selección argentina, con los siguientes resultados:

Peso mosca: Kid Uber venció por puntos a Lorenzo Pereazzo.

Peso gallo: Alfredo Copiello venció por puntos a Manuel Bauza.

Peso pluma: Bonfiglio venció por puntos a Ramón Suárez.

Peso medio-mediano: Héctor Méndez venció por puntos a Eugenio Pagani; y Efraín Zárate a Alfredo Luna.

Peso mediano: Humberto Curi venció por puntos a Carlos de la Torre.—(U. P.)

SUIZA

Para prever las crisis industriales

GINEBRA 22.— Con el objeto de establecer un barómetro financiario que permita a la Comisión permanente de Economía y Finanzas de la Liga, prever las crisis industriales y de circulación, se ha enviado una circular a todos los Gobiernos pidiéndoles que remitan los censos mensuales de la producción nacional de las principales industrias, con las existencias de mercaderías que posean. (U. P.)

La Liga llama la atención de Argentina

SOBRE LA PARTICIPACION DE ALEMANIA EN LA COMISION REORGANIZADORA DEL CONSEJO

GINEBRA 22.— Habiendo Alemania aceptado la invitación de participar en la Comisión reoganizadora del Consejo de la Liga de las Naciones, las autoridades de la Liga han decidido llamar la atención de la Argentina en el sentido de que posiblemente eso constituye un precedente para que Argentina participe también, sobre la misma base (U. P.)

ESTADOS UNIDOS

Estudiando el arreglo de la deuda francesa

WASHINGTON 22.— Mr. Mellon, Secretario del Tesoro, ha anunciado que la Comisión americana de Consolidación de las Deudas, se reunirá mañana con la Comisión francesa, para estudiar un arreglo de la deuda de ese país. (U. P.)

Un negro fué lynchado en Enoplarville

ENOPLARVILLE (Mississippi). 22.— Un grupo de 25 inidividuos, provistos de sopletes de acetileno, asaltaron la prisión de la localidad, y sacaron al negro Harold Jackson, procediendo a ahorcarlo en el arco del puente de Picoyune.

Los lynchadores tomaron esta determinación, después de que el Gran Jurado fracasó en sus intentos de probar la acusación relativa al asesinato de dos entomólogos del Gobiereno (U. P.)

El comité de inmigración aprobó el proyecto de deportación DE EXTRANJEROS CRIMINALES

WASHINGTON, 22.—Ha sido enviado a la Cámara, informado favorablemente por el Comité de Inmigración, el proyecto de ley que establece la inmediata deportación de todos los extranjeros criminales.

El Senado aprobó sin discusión, un proyecto de ley permitiendo a los extranjeros que hayan servido en el Ejército de los Estados Unidos, durante la guerra, regresar a América como inmigrantes para los cuales no existen copias de entrega.—(U. P.)

El capitán Alfred Crowe COMISIONADO POR EL PERU, SE DIRIGE A LIMA

NUEVA YORK, 22.—El capitán Alfred Crowe, que ha sido comisionado por el Gobierno peruano por espacio de dos años, se embarcó hoy a bordo del vapor "Ebro".—(U. P.)

ARGENTINA

BUENOS AIRES, 22. — **El Ministro de Relaciones publicó hoy la carta que el Presidente Alvear envió al Rey Alfonso,** contestando al mensaje enviado por el Rey, por intermedio del aviador Franco. Dicha carta se había mantenido en secreto hasta que fuese entregada, y expresa la satisfacción e influencia causada por el raid, en las relaciones entre ambos países. (U. P.)

EL EJECUTIVO AUTORIZO UN EMPRESTITO DE VEINTE MILLONES

BUENOS AIRES, 22. — El Presidente de la República firmó un decreto autorizando lanzar un empréstito de bonos argentinos, por valor de 20 millones de dólares, por intermedio de la firma Morgan, de Nueva York. El Ministro había silenciado hasta hoy dichas negociaciones. (U. P.)

20.000,000 DE DOLARES PARA ARMAMENTOS MILITARES Y NAVALES

BUENOS AIRES 22.— El Gobierno ha contratado un empréstito por veinte millones de dollars, con la J. P. Morgan Co. y The National City Bank of New York, al tipo de 94.50 por ciento.

Los fondos que se obtengan serán dedicados al pago de armamentos navales y militares (Especial).

BUENOS AIRES, 22.—**Se acentúan las manifestaciones de descontento** entre los ferroviarios. Los dirigentes del gremio activan las gestiones para obtener un aumento que han solicitado, asegurándose de que en caso de no obtenerlo, recurrirán a medidas extremas.—(U. P.)

BUENOS AIRES, 22.—**Se ha confirmado la renuncia** del tado electo, señor Saccone.— (U. P.)

Incidente personal entre dos senadores

LA PLATA, 22.—En la reunión de la sesión preparatoria del Senado, después de un largo debate, sumamente acalorado, se produjo un gran incidente entre los senadores señores Ratto y Castro, a raíz del cual el primero envió sus padrinos.—(U. P.)

BUENOS AIRES, 22.— **Las Comisiones del Congreso de Ganaderos prosiguen el estudio** de los trabajos presentados.

Durante la mañana, se reunió la Sub-Comisión designada para que proponga un temperamento con respecto a la defensa permanente de la producción agropecuaria.

En la tarde, los delegados al Congreso se trasladaron a San Justo, inaugurando el camino de conglomerado calcáreo construído por el Gobierno de la provincia.—(U. P.)

IDEAL Y CARNE

PRONOSTICO DEL TIEMPO

En la próximas 24 horas la depresión atmosférica cruzará la región austral del país, provocando mal tiempo y lluvias en las provincias del Sur. La Zona Central sólo será afectada en forma parcial por los fenómenos atmosféricos, debido a que la trayectoria del centro de baja presión pasa muy al Sur.

En las últimas 24 horas se ha acentuado el descenso barométrico a consecuencia de la aproximación de una importante depresión ciclónica por el Oeste. Los radiogramas recibidos de las islas de Juan Fernández y Huafo informan que el temporal se ha iniciado allí con violencia. En la Zona Sur se han producido importantes cambios atmosféricos; densas neblinas han invadido en la tarde de ayer el litoral de Concepción a Maule, presentándose la atmósfera en el resto, nublada y amenazante. En la Zona Central el tiempo se presentó semi-nublado, acentuándose el descenso de la temperatura en las últimas horas de ayer.

RADIACION SOLAR.—Continuará intensa, debido a que los dos grupos de manchas del limbo Oeste se ocultarán a causa del movimiento de rotación solar, quedando la Fotosfera exenta de manchas; pero con intensas fáculas en ambos limbos.— **Observatorio de El Salto, a las 22 h. del 22 de Abril de 1926.**

EL COMICIO DEL DOMINGO PROXIMO

SERA SIMULTANEO EN TODO EL PAIS

El próximo Domingo se llevará a cabo en las diversas ciudades de importancia de la República, un gran comicio público, auspiciado por la Asociación General de Profesores de Chile, para significar al Gobierno una opinión contraria a la aprobación del Estatuto Administrativo, que introduce economías en el presupuesto de instrucción, a costa de la rebaja de sueldos del profesorado.

Con este motivo la Junta Ejecutiva de la Asociación de Profesores, está ultimando los preparativos y enviando las últimas instrucciones para asegurar el éxito de esta manifestación.

El comicio en Santiago, se verificará en el Teatro Esmeralda a las 9.30 A. M., con la concurrencia de los profesores y representantes de otras organizaciones.

A este respecto, se nos pide hacer presente que hoy a las 5 P. M. se reunirá la comisión organizadora del comicio en el local de la Junta Ejecutiva.

En la Asociación Cristiana de Jóvenes

Por una deferencia de la Liga de Higiene Social, hoy, a las nueve P. M., en punto, se pasará en el local de la Asocoación Cristiana de Jóvenes, Delicias 1312, esquina de Nataniel, la película de alcance educativo: "¿Cómo se lo diré a mi hija?".

Se nos encarga avisar que la entrada es exclusivamente para los socios de la institución, su familia y amigos.

Reina mucho entusiasmo por concurrir a escuchar al Sub-secretario del Ministerio del Trabajo, don Moisés Poblete Troncoso, quien el Domingo próximo a las seis y media P. M., referirá en esta institución algunas de sus impresiones de viaje por Europa y los Estados Unidos.

Facilidades que se dan en Alemania

A LOS ESTUDIANTES DE HABLA ESPAÑOLA

En el Gobierno se han recibido comunicaciones del Ministro de Chile en Alemania en las cuales manifiesta que la Asociación Médica Ibero Americana ofrece actualmente a los estudiantes de habla española y portuguesa toda clase de facilidades para estudios y perfeccionamientos en los mismos.

"IDEAL Y CARNE"

CONSULTORIO PARA
Perros, Gatos y Aves

Doctor L. Schmidt Herman, Veterinario especialista, Monjitas 780. Teléfono 3649.

Hora: 2 a 7 P. M.

Consulta	$ 5.00
Aves	3.00
Ambulancia, ida y vuelta	5.00
grandes animales	8.00
Id. a domicilio	15.00

OPERACIONES EN GENERAL

Veterinarios y Practicantes

para la atención de animales mayores, a las haciendas y en la ciudad.

LABORATORIOS REMEDIOS

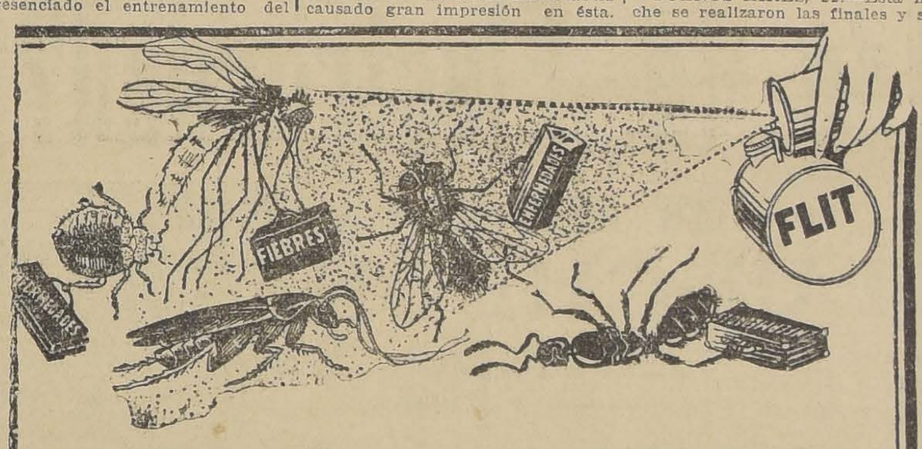

¡Guerra a los insectos que traen la enfermedad!

LA MAYORIA de los insectos son enemigos del hombre. No adopte una actitud apática permitiendo que lleven enfermedades a su hogar—que envenenen su cuerpo y contaminen los alimentos que ingiere. Los insectos son focos de infección e implican peligro. Los insectos atormentan a la humanidad. Destrúyalos. Haga su hogar más seguro y feliz para Usted y para su familia. Para esto hay un auxiliar infalible.

Al cabo de años de investigaciones la renombrada empresa mundial, la Standard Oil Co. (New Jersey), E.U.A., ha perfeccionado un producto que ofrece un medio seguro y sencillo de exterminar estos insectos.

Este producto es el Flit. Atomizando este producto se limpia una casa en pocos momentos de las moscas y mosquitos que traen la enfermedad. El Flit es limpio, fácil de emplear y ofrece toda seguridad. Extensas pruebas han demostrado que el rocío Flit no mancha ni daña los tejidos más delicados.

Flit extermina los insectos que infestan la casa

Con solamente atomizar el Flit se exterminan las moscas, los mosquitos, las chinches, las cucarachas, las hormigas y asimismo sus gérmenes. Flit penetra en las hendeduras y rendijas en que se alojan y reproducen los insectos. Se puede también pulverizar Flit sobre la ropa; mata las polillas y sus larvas que hacen agujeros en la ropa.

Para libsar una casa de estos insectos dañinos basta pulverizar Flit. De venta en todas partes.

STANDARD OIL CO. (New Jersey), E. U. A.
Distribuído por West India Oil Company, Santiago

FLIT
Marca registrada

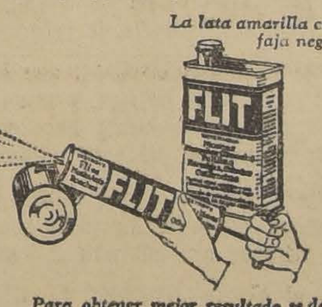

La lata amarilla con faja negra

DESTRUYE
Moscas - Mosquitos - Polillas - Hormigas
Chinches - Pulgas - Cucarachas
Muchos otros insectos y sus gérmenes que infestan el hogar

Para obtener mejor resultado se debe emplear el pulverizador de mano Flit

¡NO OLVIDE UD.

Que el viaje de TURISMO que organiza el EXPRESO VILLALONGA a las Repúblicas ARGENTINA, URUGUAY y BRASIL, saldrá de Santiago el 20 DE MAYO PROXIMO.

No es necesario premunirse de PASAPORTE no obstante, es necesario tener un certificado médico y el CARNET CHILENO.

Inscríbase usted en las Oficinas del

VALPARAISO: Blanco 1139 — Expreso Villalonga — SANTIAGO: Agustinas 817

Cinco estaciones de radio para orientar a los aviones del servicio comercial

SE ESTABLECERAN A FINES DEL PRESENTE AÑO.— ENTREVISTA A DON ANTONIO CORNISH BESA, QUE PARTE A EUROPA A BUSCAR LOS MATERIALES CORRESPONDIENTES

En los primeros días del próximo mes se dirige a Europa don Antonio Cornish Besa, quien va a cooperar en los trabajos que realizará en Francia don José Luis Sánchez Besa, para establecer en el país la aviación comercial.

El señor Cornish Besa es una persona joven y bastante conocida. Fué el primero que se inició en Chile en la radiotelegrafía y el año 1912 tenía establecida su pequeña estación. Cuando apareció la radiotelefonía se dedicó con todo entusiasmo a esa nueva aplicación de las hondas hertzianas construyendo varios trasmisores y su famosa estación que tuvo durante los años 1923 y 1924 todos los récords de distancia del país.

Esta estación se encuentra instalada en Viña del Mar y es muy conocida por todos los aficionados y también lo es en Argentina y Perú. Fué el primero en Chile en comunicarse por voz con Buenos Aires y esta histórica conversación se efectuó el 23 de Agosto de 1923. Esta conversación fué sostenida con el gran radiomano argentino señor Carlos Braggio, que como nuestro compatriota es en su país el as de la radio.

Dados los relevantes antecedentes del señor Carnish Besa quisimos saber de sus labios el objeto de su viaje a Europa. Golpeamos a su puerta y una voz de barítono nos respondió: Adelante.

Sin perder tiempo interrogamos: ¿Cuál es el objeto de su viaje a Europa?

—Voy en comisión por la Sociedad de Aviación Comercial que se está formando en el país. Uds. tienen por conducto de mi primo José Luis todos los proyectos de esta empresa. Saben Uds. que el Gobierno le prometió formalmente enviar al Congreso un mensaje solicitando una ayuda indirecta, que no importa desembolso de ninguna naturaleza en nuestro favor, y que el señor Ministro de la Guerra tiene en este sentido empeñada su palabra. El señor Coronel Ibáñez, que es un brillante jefe de nuestro Ejército, apreció desde el primer momento la importancia que tiene para la defensa armada el establecimiento de la aviación comercial y por esta razón se ha interesado vivamente en nuestro proyecto. El sabe que la Sociedad será formada por capitales nacionales y que sus servicios serán dirigidos por chilenos y esto es de extraordinaria importancia. Pocos servicios necesitan con más imperio estar en manos nacionales que la aviación comercial y así lo han comprendido y lo practican todos los pueblos.

Yo voy a Europa con una misión especial y de importancia. Nuestra primera línea se establecerá entre Santiago e Iquique y puntos intermedios. Pues bien dadas las condiciones atmosféricas que reinan en determinada época del año en esa región, es indispensable para la seguridad del servicio de Aviación Comercial la radio, pues con este poderoso auxilio no hay temor a perder la ruta. Mediante la radio una compañía rumana de aeronavegación aérea cruza los Carpatos de noche.

Ahora bien, como el presupuesto que hay para establecer este servicio es muy reducido el señor Sánchez Besa, a fin de encuadrarse en él me propuso llevarme a París a fin de construir con la mayor economía y el máximo de eficiencia cinco estaciones de 500 watts, cada una en telefonía. El objeto de estas estaciones es de dirigir el vuelo de los aviones. Cuando el tiempo es despejado el vuelo se hace sin más auxilio que la brújula; pero cuando hay neblina el piloto tiene que navegar enteramente a ciegas ya que la brújula no es precisa en este caso por la deriva. Sería, pues, peligrosísimo volar con neblina en un país tan angosto como el nuestro: largo callejón encerrado entre el mar y la montaña.

El último adelanto en la navegación aérea es el radio-compás o radiogoniómetro de que se sirvió el Comandante Franco en su hermoso vuelo. Este aparato está basado en la dirigibilidad de la antena de cuadro que escucha las señales sólo en la dirección en que está situada la estación trasmisora. El radiogoniómetro de aeroplanos está destinado en el avión para permitir al piloto determinar su posición, tomando rumbo sobre las estaciones fijas que le sirven de faro. Pues en nuestro proyecto se han consultado cinco estaciones faros: Santiago, Serena, Copiapó, Antofagasta e Iquique. Estas estaciones estarán situadas a 400 kilómetros cada una de moda que el alcance máximo, que fendrá que trasmitir el aeroplano será de 200 kilómetro sea con la estación de partida o la de llegada.

Nuestros aviones irán, pues, equipados tanto del radio-compás mencionado, como de un trasmisor de telefonía que le permite al piloto estar en comunicación continua con las estaciones faros. Mi viaje a París está destinado a construir allá las estaciones y a estudiar y llevar a efecto la instalación de los radiogoniómetros en los ocho aviones que traerá la Sociedad para iniciar el servicio postal al norte. Espero en otra oportunidad darles a Uds. mayores detalles sobre materia tan interesante, nos dijo el señor Cornish Besa.

Sobre el Banco Central de Chile

DIO AYER UNA INTERESANTE CONFERENCIA EL SEÑOR GUILLERMO SUBERCASEAUX

En la tarde de ayer se efectuó en la sala de la Biblioteca de la Universidad Católica la conferencia sobre el Banco Central, que había anunciado don Guillermo Subercaseaux para la sesión de la Academia de Ciencias Económicas.

La conferencia fué todo un éxito, notándose entre los asistentes la presencia de los señores Ismael Tocornal, el Rector de la Universidad Católica, señor Carlos Casanueva; Darío Urzúa, Eugenio Puga Fisher, Luis Alberto Cariola, la totalidad de los miembros de la Academia y una numerosa concurrencia.

Abierta la sesión el presidente, señor Darío Urzúa, ofreció la palabra al señor Subercaseaux quien entró inmediatamente a tratar el proyecto de ley presentado a la consideración del Congreso y el actual que creó el Banco Central y analizó con lujo de detalles la importancia y utilidad de esta institución para el desenvolvimiento bancario y del comercio. Se refirió en seguida el señor Subercaseaux a las razones de bien público que habían aconsejado al Gobierno para aprobar el proyecto del Banco Central, destinado única y exclusivamente al servicio del interés público. Habló también de la organización misma del Banco Central de Chile, que está a salvo de toda influencia política en sus actividades y que da la mayor participación a los Bancos particulares.

El señor Subercaseaux se refirió a toda la legislación que trató en líneas generales para ilustrar su interesante conferencia.

Terminada la conferencia del señor Subercaseaux, la numerosa y selecta concurrencia que le escuchaba prorrumpió en una prolongada ovación mientras los miembros de la Academia de Ciencias Económicas lo felicitaban efusivamente.

Acallados la aplausos, el presidente señor Urzúa, ofreció la palabra. Habló el señor Pedro Luis González que hizo algunas observaciones al conferencista y le interrogó sobre diversos aspectos, preguntas todas que contestó el señor Subercaseaux.

Habló finalmente para hacer otras observaciones el señor Darío Zañartu, las que también fueron contestadas por el conferencista.

Cerca de las 8 de la noche se daba por terminada la interesante conferencia del señor Guillermo Subercaseaux sobre el Banco Central y que había logrado despertar tanto interés.

Un tren limpiador de semillas recorrerá el sur del país

Dentro de algunos días partirá al sur del país, con el objeto de recorrer las provincias de la zona central y sur, un tren que llevará algunas máquinas de nuevo tipo seleccionadoras de semillas. Estas máquinas pueden limpiar diariamente 40 quintales métricos de cualquiera semilla, ya que para ello están provistas de aparatos especiales.

El año último, cuando este tren recorrió las mismas zonas, deteniéndose en las diversas estaciones del trayecto, tuvo un trabajo constante y los agrónomos que iban a cargo de las maquinarias hubieron de permanecer en algunas partes un prolongado período para satisfacer los diversos pedidos que se hacían.

En las cosechas últimas, se ha podido constatar los beneficios que ha reportado para la agricultura la limpieza de las semillas, pues las plantas rinden un mayor producto libre de las malezas.

SEIS NUEVOS MIEMBROS DEL CONSEJO DE BELLAS ARTES

FUERON NOMBRADOS AYER

En la tarde de ayer fueron nombrados los seis nuevos miembros que deberán integrar el Consejo de Bellas Artes. Tres de éstos en representación del Gobierno y los otros tres, nombrados por el mismo Consejo.

Los consejeros designados por el Gobierno son los señores Alberto Mackenna Subercaseaux, Juan Francisco González y Raúl Correa.

Los nombrados por el Consejo de Bellas Artes so nlo sseñores Marcial Martínez de Ferrari, Pedro Prado y Julio Ortiz de Zárate.

Dolores de Cabeza Causados por Resfriados

El Laxativo BROMO QUININA alivia el dolor de cabeza Cortando el Resfriado. Es un remedio eficaz y probado. La firma de E. W. GROVE se halla en cada cajita.

Quinina 0.032 Gramo Aloe 0.0054 Gramo
Acetanilida 0.097 " Excipiente Q. S.
Paris Medicine Co., St. Louis, E. U. de A.

"IDEAL Y CARNE"

MAQUINA DE ESCRIBIR DESMONTABLE
PIDA UD. DEMOSTRACIONES
MERCEDES
R. ARESTIZABAL. S
G. ALESSANDRI 237-D-CASILLA 2670

Aparatos Ortopédico

Piernas y Brazos artificiales, enderezadores, corsés ortopédicos, aparatos para luxaciones, etc.

INSTITUTO ORTOPEDICO ALEMAN

SAN ANTONIO 546 — SANTIAGO — CASILLA 3494

ENTREVISTA CON EL SEÑOR MINISTRO DE HACIENDA

Ayer se entrevistaron con el señor Ministro de Hacienda los señores José Luis Vergara, Ramón Cruz Montt y el ingeniero de la provincia don Gustavo Gandarillas P. comisionados por la Junta Departamental de Caminos de Santiago para hacerle entrega al señor Ministro de la interesante nota que a continuación insertamos. El señor Ministro de Hacienda les manifestó que accedería con mucho agrado a lo que le solicitaban.

La nota dice:

Señor Ministro:

La Ley de Caminos dispone en el artículo 26 que los dueños de inmuebles pagarán anualmente en las Tesorererías Fiscales del Departamento respectivo y en las feches indicadas en la Ley, la cantidad correspondiente al dos por mil del valor de la tasación de los inmuebles, cantidad que se distribuirá en la siguiente forma: medio por mil por la contribución que deben pagar los propietarios en conformidad a la letra A del artículo 25; medio por mil por la cuota que le corresponde al Fisco en conformidad a la letra B del mismo artículo; y uno por mil por la contribución que debe pagar anualmente la municipalidad en conformidad a la letra C del citado artículo de la Ley.

Por especiales considaraciones se ha solido delegar en algunas Tesorerías Municipales el cobro del impuesto, y así se ha llegado a producir una verdadedra anarquía en su percepción.

Es notorio, por otra parte, que las Municipalidades se han resistido sistemáticamente a pagar el uno por mil que les corresponde y que muchos no han entregado a la Tesorerería Fiscal el medio por mil recibido de los propietarios.

II

Hay además, otra situación no menos contraria a toda buena política caminera.

Las Tesorerías Fiscales, prescribe el artículo 25 de la Ley, deben abrir una cuenta especial para la recepción, movimiento e imputación de los fondos destinados a la contrucción y conservación de caminos, pero como esos fondos quedan depositados en la Caja Fiscal a la orden de las autoridades de Hacienda, ha resultado constantemente que se les ha dado una inversión distinta a su objeto y por consiguiente los trabajos en los caminos han debido paralizarse o no ejecutarse en las épocas convenientes.

III

Estas circunstancias, repetidas año a año, dificultan completamente la aplicación de la Ley de Caminos y desalientan a las corporaciones llamadas a velar por el cabal cumplimiento de esa magnífica Ley.

Si hasta ahora no se han obtenido todas las ventajas que de ellas se peraban, ciertamente no es por us culpa ni por desidia de las Juntas, sino porque no tienen esos organismos medios expeditos para compeler al pago a las Municipalidades morosas y mucho menos al Fisco.

De ahí que la Junta Departamental de Caminos de Santiago se permita proponer a U. S. la dictación de un Decreto Supremo que establezca los puntos siguientes:

A. El Tesorero Fiscal abrirá una cuenta especial a los fondos de caminos, como lo ordena el inciso 6.o del artículo 26 de la Ley, y los mantendrá en depósito, a interés, en un Banco o Caja de Ahorros, a la orden del Ministro de Industria y Obras Públicas.

B. En conformidad al inciso 1.o del artículo 26 de la Ley citada, los dueños de inmuebles ubicados en el territorio municipal de Santiago, pagarán el dos por mil del valor de tasación de sus predios, en la Tesorería Fiscal del Departamento o en la Oficina de Impuestos Internos, si se le hubiese delegado la facultad de percibir el impuesto; y los dueños de inmuebles pertenecientes a las comunas rurales lo pagarán en las Tesorerías municipales respectivas.

C. Las oficinas que perciban el impuesto de caminos por delegaciones recibidas de la Tesorería Fiscal, deberán depositar quincenalmente esos fondos en la cuenta especial abierta por la Tesorería Fiscal, sirviéndoles el recibo del Banco o Caja de Ahorros, de suficiente justificativo.

Dios guarde a U. S.

JOSE LUIS VERGARA

Vice-Presidente de la Junta Departamental de Caminos de Santiago

¡SORPRESA!

Visite usted la nueva Exposición situada en

BANDERA N.o 684

y no perderá su tiempo, pues podrá canjear los envases vacíos del

DELICIOSO TE "RATANPURO"

— y del —

Aceite Oliva MONTE CARLO

por lindos regalos

¿Quiere Ud. conocer algunas aplicaciones de la Electricidad?

HOY MISMO VISITE USTED EL

LUNCHEONETTE

ESTADO 247

— Y EXAMINE —

EL REFRIGERADOR ELECTRICO que no usa hielo, manteniendo en la temperatura requerida a cada uno de los líquidos que se guardan en su interior y que además, dentro de él, produce, cada dos horas, una barra de hielo de 5 Kgs. de peso.

EL PANQUEQUERO ELECTRICO (Waffe Iron), que en pocos minutos prepara un delicioso panqueque, el que, remojado con miel o almíbar, es un postre delicioso.

LA BATIDORA EELCTRICA, que rápidamente y sin molestias hace los batidos que se necesitan en la preparación de las vainas o postres.

EL EXPRIMIDOR DE JUGO, que de una manera rápida e higiénica, exprime el jugo de las frutas para las bebidas.

EL DEPOSITO O BAÑO-MARIA, que mantiene caliente las bebidas sin hacerlas hervir.

EL CALENTADOR DE BEBIDAS, que en forma rápida da a las bebidas las temperaturas a que se las necesita.

EL TOSTADOR AUTOMATICO DE PAN, que en forma uniforme tuesta las rebanadas de pan, las que, aún calientes, son servidas al público. Este tostador tiene la particularidad de hacer salir sola la tostada cuando está lista, no quemándose, por consiguiente, la rebanada de pan.

LA COCINA ELECTRICA, que funciona en la trastienda, rápida e higiénicamente, prepara los postres, y en su horno de temperatura uniforme cuece los cakes, dora los merengues y hace posible conseguir sin molestias todas las deliciosas preparaciones del arte culinario moderno.

Agregue usted a todo esto el hermoso ALUMBRADO ELECTRICO que realza las bellezas de la instalación y que permite apreciar en todos sus detalles los valiosos vitreaux que adornan el local.

Y el AVISO LUMINOSO ELECTRICO que, colocado en su exterior, invita al público a visitar el establecimiento.

Visite Ud. el "LUNCHEONETTE"

y observe cada uno de los aparatos eléctricos que se utilizan, y piense que su casa o su negocio será más cómodo y completo cuando los adopte.

Todas estas innovaciones han sido adoptadas por un comerciante inteligente, que en sus viajes ha observado lo que vale servir al público por medio de métodos modernos, los que, junto con la comodidad y rapidez, proporcionan higiene y limpieza.

Es un ¡ALERTA! que todo verdadero comerciante debe considerar!

La electricidad es una necesidad en la VIDA MODERNA

EN EL ZOOLOGICO SE PLANTARAN ARBOLES NACIONALES

ASI LO ACUERDA LA COMISION DE VIGILANCIA EN LA SESION QUE CELEBRO

El Ministerio de Agricultura designó hace algunos días una comisión compuesta de los señores Carlos Manuel Balmaceda, Jefe de la Sección Agricultura, del Jefe de la Sección Bosques y Tierras don Ernesto Maldonado y del señor Arturo Prieto para que tuvieran a su cargo la vigilancia, conservación y ornato del Jardín Zoológico.

Esta comisión ha celebrado su primera reunión y en ellas estudiaron los modos de procurarse fondos para destinarlos al embellecimiento de ese Zoológico.

Entre otros acuerdos se tomó el de enviar una nota al Ministro de Higiene y Previsión Social, solicitando una subvención para el mantenimiento del Jardín, ya que ese Departamento cuenta con un fondo especial para entretenimientos.

Se acordó, asimismo, iniciar las plantaciones necesarias a fin de proteger de los rayos solares a los animales y aves, para este efecto el Director de Bosques y Tierras dará árboles chilenos del Bosque Santiago.

Por último se acordó solicitar del comercio dé bancos o escaños para los paseos del Zoológico; estos bancos llevarán en la parte posterior una plaquita en la que estará grabado el nombre de la casa que los ha regalado.

TRIBUNALES DE JUSTICIA

MOVIMIENTO HABIDO EN 22 DE ABRIL DE 1926

CORTE SUPREMA

El Tribunal se ocupó de los acuerdos.

Ministros Redactores

Se designó al señor De la Fuente en la causa de Jeria contra Espina; y al señor Vargas Cardones en la causa del Banco Garantizador con Beláustegui.

Borradores de sentencias

El señor Salas Edwards entregó en las causas de Terrago con Arestía y contra Orellana.

CORTE DE APELACIONES

PRIMERA SALA

Relator señor Silva.

Continuó la 3.a del Martes 20: Laura Bacciarini con Juan José Lizana (con relator señor Bernales) y quedó pendiente.

Alegaron: don Nicanor Zuloaga con don Ricardo Cabieses.

Fallada de acuerdo: Trinidad Olavarría con Aquilino Ríos.

SEGUNDA SALA

Relator señor Fontaine.

1. I. Alamos con Comuneros Chincolco. Terminada relación y pendiente los alegatos.

No vistas las demás.

Alegaron en la 1.a don Pedro Montenegro con don José Fco. Fabres.

TERCERA SALA

Relator señor Bernales.

1. José Dolores Osorio, su sucesión, sin tribunal.
2. Calixto Ovalle con Félix Canessa, mal anunciada.
3. Joaquín Walker Larraín y otros con Alfredo Ossa, fallada.
4. Luis Morales Fuenzalida con Clímaco Miranda, en trámite.
5. Domingo López T., con Constantino Bravo, en trámite.
6. Virgilio Solari con Cía. Minera Disputada de Las Condes, revocada.
7. Pascual Riquelme, partición, pendiente.

Fallada de acuerdo: Evaristo Novoa con Carlos Manterola.

Alegaron: don Rafael Moreno ... firmando en la 2.a.

Don Osvaldo Bordali confirmada en la 3.a.

Don José Luis Cornejo ... con don Darwin Rossel ... la ...

Don Virgilio Solari con don ... ge Aldunate en la 6.a.

Don Alfredo Urzúa, revocada ... la 7.a.

CUARTA SALA

Relator, señor Videla.

1. R. López, Exensión servicio militar, aprobada.
2. G. López con Yáñez Hnos., mal anunciada.
3. J. R. Gálvez, nombramiento partidor, trámite.
4. Soc. E. Undurraga con V. Gallardo, ha lugar.
5. A. Astudillo con P. ..., acuerdo.
7. C. Jilabert con J. ..., acuerdo.
8. F. Valvuena con Centro ... de Madrid, mal anunciada.

No vistas las demás.

Terminados los alegatos en ... do C. Vergara con L. Hon...

Alegaron: En la 4.a don Juan ... Ramírez.

En la 5.a don Tito Lisoni ... el recurso.

En la 7.a, don Mamerto ... con don Abel Celis.

En la 4.a de ayer, don Tito Lisoni con don Joaquín Irarrázabal.

La salud del honorable y distinguido caballero don Ricardo Cabaña se encuentra enteramente restablecida

Uno de los hombres que gozan de mayor simpatía y popularidad en la República de Cuba, es, sin duda alguna, el señor don Ricardo Cabaña. Un detalle que da idea de su indiscutible desinterés y buena fe, es que esa simpatía se encuentra más acentuada entre el elemento obrero, lo que prueba que no la ha ganado favoreciendo a los poderosos ni vendiendo sus méritos, sino únicamente por su importante y delicado puesto de Presidente del Partido Republicano. Sus conciudadanos, en reconocimiento de su excepcional inteligencia y habilidad y su incuestionable honradez e integridad, lo han colmado de honores y lo han elevado a Concejal y Secretario de la H. Cámara Municipal de la Habana, Cuba.

Cuando el señor don Ricardo Cabaña hace una declaración, todo el mundo la recibe con interés; pues bien sabido es que de su boca no emana sino la verdad. Leed atentos las palabras textuales que el señor Cabaña dice acerca del Tanlac, el remedio insuperable que ha restaurado la salud y felicidad de más personas que ningún otro:

"Durante 18 meses padecí de dolores de estómago y cabeza, gases, estreñimiento, mareos, insomnio, debilidad, decaimiento y pesadez después de las comidas. Por indicaciones de un pariente, compré Tanlac. Con el primer frasco experimenté una ligera mejoría, la cual se fué acentuando y al llegar a tomar el tercer frasco casi me podía considerar curado: pero quise continuar hasta que me tomé seis frascos. Entonces quedé tan bien, que me parece mentira hallarme tan perfectamente.

Don RICARDO CABAÑA

te. Considero un deber recomendar el Tanlac como una demostración de gratitud y porque tengo compasión para los que sufren de este mal, y creo que debo ayudarles a conseguir la salud perdida".

Habéis leído las palabras textuales del señor don Ricardo Cabaña acerca del Tanlac. Si aún existe alguna duda en vuestra mente sobre el poder curativo del Tanlac para todos los males del estómago leed los demás testimonios que aparecen periódicamente en la prensa, sinceros arranques de gratitud de centenares de hombres y mujeres cuya salud restauró el Tanlac.

A base de extractos fluidos de quina, genciana, cáscara sagrada, berberis y pereira brava.

MANZANAS

300 cajones véndense, diferentes variedades, buena clase, precios convenientes.

Libertad 746. — Teléfono 130, Yungay

El proyecto de conversión de la deuda pública

FUE APROBADO AYER POR EL GOBIERNO.—EL MINISTRO DE HACIENDA LO PRESENTA EN EL CONSEJO DE GABINETE CELEBRADO AYER.—EL CONGRESO DEBERA ESTUDIARLO EN SESIONES SECRETAS

Presidido por S. E. el Presidente de la República y con asistencia de los Ministros de Estado, a excepción del de Interior, en la tarde de ayer se celebró Consejo de Gabinete.

Después de tratarse diversos asuntos administrativos de menor interés, el Ministro de Hacienda, señor Pedro Silva Somarriva, sometió a la consideración del Consejo un proyecto por el cual se pide autorización al Congreso para convertir la deuda pública.

Después de un detenido estudio, en el cual el señor Silva Somarriva analizó uno a uno los puntos principales de su proyecto, éste fué aprobado por el Consejo.

El proyecto del Ministro de Hacienda, que será enviado hoy al Congreso, deberá ser estudiado por ambas Cámaras en sesiones secretas.

El Consejo de Gabinete se ocupó en seguida de diversos otros asuntos de los diferentes Ministerios, estudiándose el despacho de cada uno de ellos.

No pronunciarse sobre las solicitudes de libertad condicional

PRESENTADAS POR LOS REOS DE LA PENITENCIARIA Y DEL PRESIDIO DE SANTIAGO, ACORDO AYER LA COMISION ENCARGADA DE CONSIDERARLAS

En la tarde de ayer se llevó a efecto en la Sala de la Presidencia de la Corte Suprema de Justicia una reunión de todos los magistrados que efectuaron la última visita de cárceles, con el objeto de considerar las solicitudes de libertad condicional presentadas por los reos de la Penitenciaría y del Presidio de Santiago.

A esta reunión asistieron el Presidente de la Corte Suprema, señor Javier Angel Figueroa, el Ministro de este mismo Tribunal, señor José Asforquiza, el Profotor Fiscal señor Ricardo Reyes Solar, el Presidente de la Corte de Apelaciones de Santiago, señor Moisés Lazo de la Vega, los presidentes de salas de esta misma Corte, señores Ernesto Blanchi y Carlos de la Fuente, los Fiscales señores Justo Germán Alzérreca y Aureliano Quijada, y los seis jueces del crimen de la capital.

Las solicitudes presentadas, informadas favorablemente por los Directores de los establecimientos penales alcanzaron a 61, de reos hombres y 2 de reos mujeres.

Sobre estas solicitudes, la Comisión después de un largo debate, tomó el acuerdo de no pronunciarse, en atención a que el Gobierno aun no ha creado los talleres y escuelas destinados a estos reos.

EL SALUDO DEL PRESIDENTE DE CHILE AL PRIMER CONGRESO PANAMERICANO DE PERIODISTAS

Oportunamente dimos cuenta de que el Presidente de la República, Excmo. señor Figueroa Larraín, enviaría una comunicación de saludo al I Congreso Panamericano de Periodistas, que actualmente se celebra en Washington.

Ayer el Presidente de la República, por intermedio del Ministerio de Relaciones Exteriores, envió a los periodistas que ahora están reunidos en la capital de los Estados Unidos, la siguiente comunicación:

"Me parece que, al reunirse por primera vez en asamblea continental, los periodistas van a ejercer un derecho que lleva aparejada una multitud de deberes. Después de esa reunión, ellos no serán ya, como hasta ahora, laboradores dispersos, sino una legión bien organizada, de poderosos obreros del perfeccionamiento intelectual y moral de los pueblos americanos.

"Unidos así, sus responsabilidades ante ellos mismos y ante el Continente, serán más grandes que nunca. A sus deberes para con los individuos, especialmente los necesitados de sus luces,—el ignorante o las víctimas de las injusticias y desamparados que aún existen por las deficiencias de los organismos tutelares de la sociedad,—han de agregar los de conseguir, con su inapreciable influencia, que las diversas corrientes de la opinión continental sean encauzadas para dirimir los graves problemas que agitan y a veces la encienden en visiones fratricidas, hacia las nobles soluciones de la paz, la armonía y la mutua cooperación.

"Abrigo, pues, la esperanza de que la próxima primera Asamblea de Periodistas Americanos señalará rumbos perfectamente definidos para una apreciación más justa, clara y generosa de las obligaciones que todos tenemos para con nuestros semejantes, nuestra patria y nuestro tiempo.—(Firmado).— **EMILIANO FIGUEROA LARRAIN, Presidente de la República de Chile".**

Los trabajos de los hornos crematorios de basuras

FUERON INAUGURADOS AYER POR S. E.

En la tarde de ayer se efectuó con toda solemnidad la ceremonia inaugural de los trabajos de los Hornos Crematorios de Santiago que construye por cuenta de la Municipalidad la firma Court y Eyquem.

El acto fué realzado con la presencia del Presidente de la República, que llegó al sitio de la ceremonia a las 5.20 de la tarde acompañado del Embajador de Chile en Italia, señor don Enrique Villegas, del secretario de la Presidencia, señor Valenzuela y del Edecán capitán señor Fuentes.

S. E. fué recibido por el Intendente Municipal y miembros de la Junta de Vecinos, siendo invitado, después que saludó a todas las personalidades asistentes, a pasar al lugar donde debía realizarse la ceremonia inaugural.

Instalada toda la concurrencia en el sitio indicado, el Intendente Municipal, señor don Luis Phillips Huneeus, pronunció un extenso discurso en que dió a conocer la labor realizada por la Junta de Vecinos gracias a las facilidades otorgadas por el nuevo régimen municipal vigente. Se refirió al problema del alumbrado y de la pavimentación que ha merecido la principal atención de la Junta de Vecinos; al abaratamiento de consumos que se hará efectivo con la inauguración de los Mercados Modelos Municipales, uno de los cuales entrará en funciones en corto plazo, el interés municipal por la difusión de la cultura popular musical, etc., etc.

En seguida el señor Phillips entró a ocuparse en su discurso de la obra principal que se inauguraba en esos momentos: los Hornos Crematorios. Dijo al respecto que el primero de éstos entraría en funciones el presente año y después se continuaría en la ejecución de otros, modificándose todas aquellas partes que la práctica aconseja para su mejor eficiencia. Tuvo palabras de especial recuerdo para los propulsores de la obra que se inauguraba, los señores Rogelio Ugarte y Luis Alberto Carlola, y a la obra realizada por el ingeniero municipal, señor Alberto Véliz, que fué a Montevideo a estudiar el problema de hornos crematorios. Se refirió también, el señor Intendente Municipal, a las dificultades presentadas con motivo del juicio seguido contra la Municipalidad por la firma constructora.

Entre las ventajas que reportarán los hornos crematorios, el señor Phillips dijo que se podían mencionar: la higienización de la ciudad, la reducción del costo del acarreo de basuras, la supresión del espectáculo bochornoso de los botaderos. Alrededor de los hornos, —dijo, — se construirán poblaciones municipales para el personal de la Policía de Aseo, cuyas familias tendrán fuerza y agua caliente abundante, para que puedan dedicarse al lavado higiénico de las ropas.

Se refirió finalmente el Intendente Municipal en su discurso, a la nueva avenida que unirá las estaciones de Mapocho y Yungay a partir del Parque Forestal. Pidió la cooperación del Gobierno para esta obra y dijo que la Junta de Vecinos continuaría en su labor de bien público, hasta que contara con la confianza del Gobierno.

Terminado el discurso del Intendente Municipal, se procedió a firmar el acta de la colocación de la primera piedra que está concebida en los siguientes términos:

"En Santiago de Chile, a 23 de Abril de 1926, ante S. E. el Presidente de la República, Intendente Municipal, miembros de la H. Junta de Vecinos y demás personas que firman, se procedió a iniciar las obras de construcción de los Hornos Crematorios de basuras, construídos por la firma Court y Eyquem. Firmaron al acto, además de S. E., el Ministro de Previsión Social, el Intendente Municipal, los miembros de la Junta de Vecinos señores Zamudio, Salas Rodríguez, Manríquez, Zamudio, Corbalán, Hidalgo, Avendaño, Vicuña Subercaseaux, el ex-Intendente Municipal señor Donoso Urmeneta, el señor Embajador de Chile en Italia, don Enrique Villegas; los doctores Sierra y Long y el Director General de Policías señor Blanche, don Joaquín Figueroa y demás personalidades asistentes.

El Intendente Municipal recibió excusas se los señores Rogelio Ugarte y don Alberto Carlola. En la misma forma se excusó el Director de "La Nación", don Carlos Dávila.

TODAS LAS LEYES Y DECRETOS-LEYES SOBRE ALCOHOLES Y SUS DERIVADOS

QUEDAN REFUNDIDAS EN UNA SOLA LEY

Ayer fué firmado por el Presidente de la República y por el Ministro de Hacienda el decreto correspondiente por el cual se refunde en una sola ley todas las leyes y decretos leyes sobre alcoholes y sus derivados.

Las leyes y decretos leyes que quedan refundidos en una sola ley, son las siguientes:

Leyes números 1515, de 18 de Enero de 1922; 3087, del 13 de Abril de 1926 3114, del 7 de Setiembre de 1916; y los decretos-leyes números 265, 292 y 781 de 20 de Febrero, 6 de Marzo y 21 de Diciembre de 1925.

RESPECTO DEL ULTIMO ACCIDENTE AUTOMOVILISTICO OCURRIDO EN EL SAN CRISTBAL

ALGUNAS ACLARACIONES QUE HACE DON ALEJANDRO SALINAS

Se nos pide la publicación de lo siguiente:

Señor Director de "La Nación".— Refiriéndome al artículo de ayer sobre el último accidente automovilístico del San Cristóbal, deseo hacer algunas aclaraciones.

En primer lugar, no he sido yo quien ha buscado facilidades de la Administración del Cerro para sacar el automóvil del canal en donde se encontraba después del accidente, sino la Casa Gibbs, representantes de la Compañía Aseguradora del coche. Los representantes de dicha Cía. han estado buscando durante los días Lunes y Martes con quién entenderse en la Administración y desgraciadamente no encontraron a nadie ni aún por teléfono y así se explica que el automóvil que sufrió el accidente el Sábado en la noche, pudo ser sacado con dificultad debido al caudal de agua del canal, sólo ayer Jueves.

Por lo demás, no creo sea razón el que no se solicite el auxilio que se pueda prestar tratándose de una catástrofe de la magnitud de la ocurrida, para no ofrecerlo espontáneamente.

Siento todavía manifestar que si después del accidente se hubieran tomado algunas medidas de vigilancia dirigidas por la Administración o personal del cerro, no se habrían extraviado treinta y nueve perlas del collar de una de las víctimas, tres relojes de oro, etc.

También es muy humano que el caminero del cerro se defienda e informe al día siguiente que ocurrió este hecho que no había piedra alguna en el camino, pero se comprende que ésta tuvo que ser retirada luego después por los otros automovilistas que ascendían la cumbre, de otro modo se habrían seguido produciendo accidentes en el mismo punto.

No culpo a la administración de los rodados que puedan obstaculizar los camino, pero sí de que no exija de quien corresponda una pequeña pirca que proteja todos los innumerables precipicios peligrosos que tiene el cerro. En cualesquiera otra ciudad civilizada se habría tomado esta medida de seguridad antes que seguir elaborando hermosos proyectos de ornamentación.

Saluda a Ud. su Affmo y S. S.— (Firmado).— **Alejandro Salinas.**— Avenida Vicuña Mackenna 625.

Movimiento en el personal de Oficiales de Policía

Ayer quedó expedido el decreto por el cual se hacen los siguientes traslados de oficiales de las policías de Talca y Constitución.

El subinspector 2.o señor Francisco Díaz Moya, de Talca; a la policía de Constitución; el señor subinspector 2.o, de Talca, señor Pedro Peñaloza Cavieres, a la de Constitución; el inspector 2.o de la policía de Constitución, señor Pedro Ruiz Tagle, a la de Talca; y el inspector 2.o de la misma señor Luis Gutiérrz Molina, a la de Talca.

LA CAMARA NO ESTA LEGISLANDO LIBRE Y SOBERANAMENTE, COMO LA FACULTA LA CONSTITUCION"

NOS DICE EL DIPUTADO POR VALPARAISO, SEÑOR ALFREDO GUILLERMO BRAVO

Hemos tenido oportunidad de conversar con el diputado radical por Valparaíso, señor Alfredo Guillermo Bravo, sobre las últimas y actuales actividades de la Cámara de Diputados.

Después de hablarnos largamente sobre algunos asuntos tratados por la Corporación, nuestro entrevistado nos agregó:

"El resultado de las votaciones sobre los distintos artículos del proyecto del Ministro de Hacienda, sobre comisiones de aforo del tabaco, fué un festín en que nada se pesó ni meditó como es debido.

"No refleja, en mi sentir, ninguna conciencia ordenada y clara por parte de la Cámara, acerca del trascendental problema que entraña ese proyecto; y esto me desconsuela profundamente, porque me hace pensar en la posibilidad de que este Parlamento, en el cual van cifradas tantas esperanzas del alma nacional, no tenga, en el fondo, ni más ni menos condiciones de eficiencia, de prudiosidad, de disciplina y de previsión de los problemas públicos que los anteriores.

"¿Cuál es la causa de este lamentable fenómeno? A mi entender, ello se debe exclusivamente al criterio absolutista, impositivo que han creído algunos Ministros de Estado—los de Interior y Hacienda, por ejemplo—que pueden emplear frente a las deliberaciones parlamentarias.

A estos Ministros los hemos visto presentarse, no sosteniendo con fundamentos y datos precisos sus iniciativas, en forma razonable, sino exigiendo de la Cámara la aprobación en globo, sin distingo, diría imperativamente, de esas iniciativas; y así, no es raro oirles exclamar en nuestras sesiones: "No acepto esa indicación", "el Gobierno rechaza tal idea", etc., etc.

De esta manera, y no olvidando tampoco la premura que el Reglamento impone para ciertas resoluciones, lo que está pasando es que la Cámara no está legislando libre y soberanamente, como la faculta la Constitución, sino bajo la imposición de los miembros del Gobierno, que, a mayor abundamiento, recurren a acusarnos de hostilidad contra el Ministerio, atribuyéndonos así, ante el país, intenciones que no tenemos.

Esto, por lo que respecta a mi partido, terminó diciéndonos nuestro entrevistado. Creo que no debe seguir tolerándose y en tal sentido he iniciado gestiones ante el Comité Parlamentario Radical, y mañana debemos reunirnos para tratar tal cuestión."

Se autoriza a una Congregación religiosa

PARA QUE NO PAGUE EL IMPUESTO A LA RENTA

Con fecha de ayer ha sido firmado por el Presidente de la República y por el Ministro de Hacienda un decreto por el cual se autoriza a la Congregación religiosa de la Casa de María para que no pague el impuesto complementario a la renta.

Sociedad Médica de Santiago

Esta noche, a las 9.30 celebrará sesión de conferencia esta corporación en el local de costumbre, Merced 565.

EDUCACION

Catedrático de Química del Instituto Pedagógico

El Ministerio de Instrucción ha expedido un decreto, por el que se nombra a don Osvaldo Rojas Fraga, para que sirva el cargo de profesor de

DON OSVALDO ROJAS FRAGA

química general del Instituto Pedagógico, en la vacante dejada por el señor Roberto Burr, que se encuentra en Europa cumpliendo una misión del Gobierno.

El señor Rojas Fraga es un distinguido catedrático, que ha desempeñado esta misma cátedra de química en otros establecimientos educacionales de la capital, destacándose siempre por su preparación y condiciones pedagógicas.

Universidad Popular Lastarria

Esta noche el señor A. Rubio, en su segunda clase de "biología humana", hablará sobre nociones fundamentales de embrionología.

La conferencia comenzará a las 9.10 en la Universidad de Chile. La entrada es libre.

ACUERDOS DEL CONSEJO DE LA CAJA DE EMPLEADOS PUBLICOS Y PERIODISTAS

En la tarde de ayer se reunió el Consejo Directivo de la Caja Nacional de Empleados Públicos y Periodistas, con el objeto de resolver diversos asuntos, que pendían de su consideración.

Entre estos asuntos se encontraba una presentación de los empleados a contrata del Ministerio de Obras Públicas, en la que solicitaban ser considerados en idénticas condiciones que los empleados públicos de planta para los efectos de sus relaciones con la Caja. Sobre el particular se acogió favorablemente la solicitud.

A continuación el Consejo acordó considerar a las empresas periodísticas con menos de 10 empleados, pero con más de 10 años de existencia, en iguales condiciones a las grandes empresas, en lo referente a las disposiciones de la ley sobre las empresas de esta clase. Lo dispuesto en este acuerdo se hará efectivo un mes después de aceptada la solicitud particular de cada una de las empresas.

Finalmente se acordó rechazar numerosas presentaciones de empleados de Santiago, en las que se solicitaba una reconsideración del acuerdo del Consejo, por el que se suspendió la concesión de préstamos, a partir del 15 del presente.

CIRCULAR DE LA JUNTA EJECUTIVA DE LA U. E. Ch.

Se nos pide la publicación de la siguiente circular distribuída entre los empleados de Santiago:

"Compañeros de Santiago: Los graves hechos producidos con motivo de la ley de habitaciones baratas que hemos denunciado a las más altas autoridades del país y los que no hemos denunciado por falta de comprobación material, pero que no por eso dejan de ser efectivos, nos impone el deber de poner dichos hechos en su conocimiento con el fin de arbitrar todos los medios a nuestro alcance para que esta ley, que debe ser la base de nuestro bienestar, no nos sea arrebatada.

Para lograr este objeto es imprescindible unir nuestras fuerzas y proceder de común acuerdo.

Esta ley es nuestra y tenemos el deber de defenderla con todas nuestras fuerzas como el más sagrado patrimonio de nuestras conquistas sociales.

Compañeros: Os invitamos cordialmente a una asamblea para el Sábado 24 del actual en nuestro local social, para tratar lo siguiente:

1.o Organizar la defensa de la ley 308 de habitaciones baratas, para lo cual tenemos asegurado el concurso de nuestros compañeros obreros de la Federación Obrera de Chile y el de la representación parlamentaria de la clase trabajadora.

2.o Estudiar y resolver sobre la manera de obtener para nuestros compañeros empleados y obreros de Santiago, los préstamos para el mayor número de casas.

3.o Estudiar planos de edificación económica y moderna y adoptar los que más convengan a nuestras necesidades.

4.o Estudiar la ubicación más conveniente para nuestras poblaciones.

5.o Considerar un proyecto de una casa social para la Uech en el centro de la ciudad, de fácil realización y de positivos beneficios para nuestros intereses morales y materiales.

La reunión será a las 7 P. M.— **La Junta Ejecutiva.**

Nota.—Los proyectos, planos y demás informaciones sobre las casas individuales y de la casa social de la Uech, serán ilustrados por medio de proyecciones luminosas.

La velada de "La Unión de Enfermeras de Chile"

En la Sociedad Médica, se llevó a efecto en la tarde de ayer, una velada organizada por la Unión de Enfermeras de Chile, con fines de beneficencia social.

Una numerosa concurrencia, asistió a esta interesante velada, premiando con numerosos aplausos la labor de los organizadores.

Al Fin Se Fué Mi Reumatismo

El Aceite Wizard, remedio bendecido por millones de personas, está causando admiración en todo el continente.

¿Qué cosa no habrá Ud. probado para el reumatismo y los dolores? No experimente más. No sufra otro minuto más. Siga este consejo y comprenderá por qué el Aceite Wizard está causando tanto furor. El Aceite Wizard es el alivio mágico. Friccione un poco de Aceite Wizard en esa articulación dolorida o en ese músculo enfermo y en unos cuantos minutos su pena y su miseria se convertirán en sonrisas y alegrías. No sufrirá más. El Aceite Wizard es una maravilla de la ciencia. Penetra a los tejidos inmediatamente. Como resultado, desaparecen la congestión, la inflamación y el dolor. Pruebe el Aceite Wizard desde luego, si sufre Ud. de Dolores en las articulaciones y músculos, Lumbago, Dolor de espalda, Neuralgia, Faringitis, Resfriados, Jaqueca, Heridas y Lesiones. Por su propio bien y el de sus hijos, no debe estar sin un frasco de Aceite Wizard. Es el remedio supremo para los casos de urgencia. Compre un frasco hoy mismo.

Las maravillosas Píldoras Wizard proporcionan alivio inmediato en casos de malas digestiones y Constipación.

Fabricantes: HAMLIN'S WIZARD OIL CO., CHICAGO, E. U. A.
De venta en todas las Droguerías y Boticas.
Unicos Representantes:
Dauoe y Cia, Valparaiso, Santiago y Concepcion.
(A base de aceite sasafras alcanforado y trementina.)

PRUEBE UD. LOS CIGARRILLOS

CORRIENTES **ORO** ESPECIALES

30 cts M. R. 40 cts

Cabeceados Papel MAIZ

CIA CHILENA DE TABACOS

EL GOBIERNO DE EGIPTO HA INVITADO A CHILE A UN CONGRESO FLUVIAL

ESTE TORNEO SE CELEBRARA BAJO LA PROTECCION DE S. M. EL REY FOUAD

Se ha recibido hoy en el Ministerio de Relaciones Exteriores una atenta invitación del Gobierno de Egipto en la cual se invita a nuestro Gobierno a participar en el 14.o Congreso Fluvial y Marítimo que se celebrará en Cairo en el mes de Diciembre próximo.

Este torneo internacional se celebrará bajo la protección del S. M. el Rey Fouad I.

ELIXIR ESTOMACAL

SAIZ DE CARLOS

(STOMALIX)

Es recetado por los médicos de las cinco partes del mundo porque tonifica, ayuda a las digestiones y abre el apetito, curando las molestias del

ESTÓMAGO e INTESTINOS

DOLOR DE ESTÓMAGO
DISPEPSIA
ACEDÍAS Y VÓMITOS
INAPETENCIA
FLATULENCIAS
DIARREAS EN NIÑOS y Adultos que, a veces, alternan con ESTREÑIMIENTO
DILATACIÓN Y ÚLCERA del Estómago
DISENTERÍA

OBRA COMO ANTISÉPTICO DEL APARATO DIGESTIVO curando las diarreas de los niños, incluso en la época del destete y dentición. Es inofensivo y de gusto agradable.

ENSÁYESE UNA BOTELLA y se notará pronto que el enfermo come más, digiere mejor y se nutre, curándose de seguir con su uso. 33 AÑOS DE ÉXITOS CONSTANTES

Venta: Serrano, 30, Farmacia, MADRID y principales del mundo

A BASE DE CITRATO DE BISMUTO, EXTRACTO DE QUINA

POR LOS TRIBUNALES

DON GERMAN ALZERRECA, NUEVO MINISTRO DE LA CORTE SUPREMA

En los círculos de los Tribunales de Justicia se comentaba ayer la circunstancia de que el Ministerio del ramo haya designado reemplazante para el cargo que dejó vacante el Ministro de la Corte Suprema señor Víctor Risopatrón y no haya formado lista paar un cargo de Ministro que se encuentra vacante desde el mes de Enero último.

Para reemplazar al señor Risopatrón fué designado el señor Germán Alzérreca.

LA CORTE SUPREMA LAMENTA EL RETIRO DEL SEÑOR VICTOR RISOPATRON

Con motivo de haber obtenido el señor Víctor Risopatrón, su jubilación como Ministro de la Excma. Corte Suprema, este Tribunal acordó enviarle la nota que publicamos a continuación:

"Santiago, 22 de Abril de 1926.— Esta Corte ha tomado el siguiente acuerdo:

En Santiago, a veinte de Abril, de mil novecientos veintiseis, reunida la Excma. Corte Suprema en acuerdo extraordinario, presidida por don Javier Angel Figueroa y con asistencia de los señores Rojas, Besanilla Silva, de la Fuente, Vargas Mardones, Astorquiza, Lagos, Cortés y Cruz, se dió cuenta del decreto supremo N.o 857, del 14 del actual que concede su jubilación al señor Ministro don Víctor Risopatrón y se acordó dejar testimonio del sentimiento con que ha visto la Corte Suprema su alejamiento de las labores del Tribunal a las cuales aportó el señor Ministro tan eficaz cooperación durante los años que tuvo la honra de contarlo entre sus miembros.

Se comisionó al señor Ministro Rojas y al señor Presidente, para que pusieran el precedente acuerdo en conocimiento del señor Risopatrón.

Para constancia se levantó la siguiente acta, que junto con S. S. firma el infrascrito secretario. — **J. A. Figueroa.— J. Agustín Rojas.— A. Bezanilla Silva. — A. M. de la Fuente.— Moisés Vargas Mardones. — J. Astorquiza C. — Dagoberto Lagos. —Manuel Cortés. —Luis David Cruz.— Jorge Figueroa.**

Lo que trascribo a Ud. para su conocimiento y fines consiguientes. Etc.

VIDA ESTUDIANTIL

Los universitarios proyectan una nueva gran organización

En la tarde de ayer hemos tenido conocimiento de las gestiones que realizan algunos grupos de estudiantes de las diversas facultades universitarias, con el objeto de formar un organismo conveniente, que les ayude en la resolución de sus problemas.

Según nos informaron los universitarios, que están al tanto de estas gestiones, ya se han efectuado numerosas conversaciones entre los estudiantes de las distintas escuelas, pudiéndose establecer que existe un ambiente propicio a la formación de la entidad proyectada la que es considerada de gran necesidad en las actuales circunstancias.

Además se nos hizo presente, que en estos proyectos, están de acuerdo las tres tendencias en que se encuentra dividida la ideología estudiantil, y que las actuales elecciones de directorios en que están ocupados los centros, tendrán una indudable influencia en la formación de esta nueva organización universitaria.

QUE EL RECTOR DE LA UNIVERSIDAD DE A CONOCER SU PROGRAMA DE ACTIVIDADES

PEDIRAN HOY LOS ESTUDIANTES UNIVERSITARIOS

De acuerdo con la citación respectiva, en la mañana de ayer se reunió en la Universidad de Chile el Comité de Acción Universitaria, compuesto por las representaciones de la Escuela de Leyes y de la Escuela de Medicina, con el objeto de discutir la forma más conveniente de activar la campaña en contra de algunas de las medidas acordadas por el Gobierno, respecto de la enseñanza.

En esta reunión se acordó invitar a los estudiantes a que participen en esta campaña y trabajen por la reforma de la enseñanza en general.

Asimismo se acordó invitar al nuevo Rector de la Universidad, señor Claudio Matte, a que dé una conferencia en el Salón de Honor, en la que exponga su programa de actividades y los principales puntos de la reforma universitaria, que ha anunciado iniciar.

Se nombró, además, una comisión que se acercará en la mañana de hoy al Rector, con el objeto de invitarlo a dar la conferencia citada.

A los estudiantes de leyes y medicina, que hasta anteayer, eran el núcleo principal de este movimiento universitario, en la tarde de ayer se agregaron los alumnos de pedagogía, quienes celebraron una sesión y nombraron los delegados que integrarán el Comité.

El Comité de Acción Universitaria se reunirá hoy a las 11.30 A. M., en la Universidad de Chile.

IDEAL Y CARNE

HERRERIA

Mecánica y Artística.

Precios muy bajos

HUERFANOS 2859.

24—A

LA DISMINUCION DE LA MEMORIA

la debilidad cerebral, el cansancio primero y el agotamiento después de las fuerzas físicas e intelectuales y todas las enfermedades que se derivan de este decaimiento general producido por el exceso de trabajo o por las preocupaciones, encuentran su remedio eficaz en el precioso medicamento **FOSFOMURIATO DE QUININA**, preparado por el Laboratorio Chile según un método exclusivo.

FOSFOMURIATO DE QUININA es una combinación admirable de fosfatos de hierro y cal y muriato de quinina, en la forma más eficaz e inofensiva para obtener resultados maravillosos en el tratamiento de las afecciones nerviosas.

Tenga usted plena fe en esta preparación de primer orden, y al pedirla en su Botica, fíjese que lleve nuestra marca de garantía.

La tragedia de la calle de Gálvez

COMO SE DESARROLLARON LOS SUCESOS QUE TANTA IMPRESION HAN CAUSADO EN EL VECINDARIO.—FALLECE UNA DE LAS VICTIMAS DEL PUÑAL HOMICIDA

El doble crimen ocurrido en la calle Gálvez, del que dimos cuenta ayer y que anticipó nuestro colega "Los Tiempos" en su primera edición del Miércoles último, según las últimas informaciones obtenidas tanto de parte de la policía como de los vecinos, tuvo los caracteres de una verdadera tragedia.

Las primeras noticias recogidas por la policía fueron muy deficientes y con razón, pues sólo llegó al teatro de los sucesos 20 minutos después, al decir de los vecinos, y en el parte que pasaron al juez del crimen, señor Villagra, no se dieron detalles que permitieran a la justicia orientarse en los hechos que tanta impresión han causado en el público.

Esa fué a causa que las primeras publicaciones carecieran de los datos más importantes y que hacen aún más odioso el crimen de que se acusa al panificador Manuel Riquelme Guerrero.

He aquí esos detalles que hemos recogido en nuestras propias investigaciones:

EN LA CASA DEL CRIMEN

La casa donde se desarrollaron estos trágicos sucesos se encuentra ubicada en la calle de Gálvez N.o 84...

Ese número corresponde a uno de los muchos cités o conventillos que existen en esa calle donde residen muchas familias obreras.

En una de las habitaciones de ese cité tenía su residencia el obrero albañil don José Vergara Chaparro, una de las víctimas y que falleció en el día de ayer a causa de las puñaladas que le diera el asesino.

Los hechos que hemos denunciado ocurrieron a las 11 de la noche del día Lunes último y fueron denunciados por la policía al día siguiente al Juzgado del señor Villagra, quien dispuso entonces que se iniciaran las investigaciones correspondientes y que se hacen en la actualidad.

UNA MUJER QUE PIDE AMPARO

A la hora indicada, es decir a las 11 de la noche más o menos, la esposa de Manuel Riquelme Guerrero, que también tiene su domicilio en esos alrededores, llegó hasta la pieza de la familia de Vergara Chaparro solicitando auxilio.

La señora de éste último que aún se encontraba en pie, le abrió la puerta y entonces se impuso que Riquelme Guerrero perseguía a su mujer con un cuchillo en la mano.

El dueño de casa que ya encontraba en cama se levantó en paños menores para imponerse de lo que ocurría frente a la puerta de su casa en los momentos que llegaba a ella, furioso, el citado Riquelme Guerrero tras su esposa que se encontraba del todo atemorizada.

Y apenas divisó a Vergara Chaparro se le fué encima dándole de puñaladas, las que le causaron la muerte.

A consecuencias de las heridas, la víctima cayó a tierra mientras su esposa daba grandes voces de auxilio.

EN BUSCA DE OTRO CRIMEN

Un vecino llamado Pedro Galaz Gálvez y que nada tenía que ver con el anterior incidente, ya que ni sabía lo que allí pasaba, llegó al cité en los momentos que la tragedia estaba en todo su apogeo.

Ignorante de todo, Galaz Gálvez entró al pasadizo y tuvo la desgracia de encontrarse frente a Riquelme Guerrero, el que también se le fué encima.

Y como recibiera otras puñaladas del asesino cayó sobre el pavimento gravemente herido.

Había sido una víctima inocente de todo lo que ocurría y que sólo su mala suerte hizo que llegara en los instantes en que el criminal estaba furioso con el puñal en la mano.

A las voces de auxilio dadas por las víctimas y por la señora del dueño de casa se levantaron los demás vecinos, pero ya era tarde, pues sólo se encontraron con los heridos que estaban en un charco de sangre...

El culpable había desaparecido, aprovechando los momentos de terrible confusión que siguieron a la tragedia.

LLEGA LA POLICIA

Los vecinos salieron en busca de la policía logrando encontrar a un guardián de la 4.a Comisaría, el que inmediatamente dió aviso a sus jefes.

Se llamó a la Asistencia Pública y esta repartición se llevó a los heridos hospitalizándolos en el establecimiento.

Allí se diagnosticó que ambos se encontraban en estado de mucha gravedad, lo que se ha comprobado con el fallecimiento del obrero Vergara Chaparro.

Y según los vecinos, los heridos fueron trasladados a la Asistencia en un coche del servicio público, en vista de que la policía no alcanzó a llegar a tiempo.

La policía inició las primeras averiguaciones, las que fueron comunicadas al día siguiente al juez del crimen, pero en las que no se dice una sola palabra acerca del origen de la tragedia ni de la alarma que produjo en el vecindario.

EL ASESINO HABRIA SIDO VISTO

Numerosos vecinos del lugar donde ocurrieron los sangrientos hechos a que nos referimos nos escriben manifestándonos de que a las 20 horas después de haberse cometido el doble crimen vieron al hechor en la calle de Gálvez esquina de Coquimbo, a pocos pasos del sitio de la tragedia.

Esos mismos vecinos nos hablan de que los obreros víctimas del culpable eran hombres de muy buena conducta y reputación, dignísimos como jefes de familia, lo que hace aún más sentida la terrible desgracia.

Todos se encuentran alarmados ante tan sangrientos hechos y temen que la muerte del obrero Vergara Chaparro y las graves lesiones de Galaz Gálvez queden en la impunidad.

Pero según tenemos entendido, la Sección de Seguridad hace ya todos los esfuerzos necesarios para dar con el asesino.

¡VISITE HOY a CASA & CHAVES! Artículos a un solo Precio: $ 1.00 Podrá elegir entre millares de

Un comerciante que se declara en quiebra con un pasivo de $ 1.300,000

DESDE ANOCHE SE ENCUENTRA INCOMUNICADO EN LA SECCION DE SEGURIDAD

Aaron Lerner comerciante ruso de esta plaza fué declarado en quiebra a petición de él mismo por el 5.o juzgado civil servido por don Carlos Valdovinos, el día 27 de Marzo de este año. Fué nombrado síndico provisional de esta quiebra don Antonio Planet, conocido abogado de esta ciudad. Al estudiar los antecedentes de la quiebra, el síndico se dió cuenta que el pasivo de dicho comerte pasaba de $ 1.300,000 y que los créditos supuestos subían de varios cientos de miles de pesos. Como este hecho es causal para calificar la quiebra y nó un delito específico, siguió estudiando los antecedentes y logró establecer que más de $ 250,000 en letras de cambio que el comerciante Lerner había hecho aparecer en su activo, eran falsificadas y que en ellas había supuesto la intervención de personas como aceptantes, las que se habían ido hace años a la Argentina, habían muerto o que jamás habían existido.

En vista de la gravedad de esta situación, puso el señor Planet este hecho en conocimiento del juez en lo civil don Carlos Valdovinos quien ordenó se remitieran al juzgado del crimen de turno que lo es en la actualidad el de don Andrés Villagra, para que iniciara el correspondiente sumario.

Los acreedores de Lerner que fueron reunidos hace dos días en "El Diario Ilustrado" para considerar unas bases de convenio que había éste propuesto, en vista de los antecedentes expuestos anteriormente, firmaron un acta autorizando al síndico señor Planet para que iniciara las gestiones criminales del caso asesorándose de los abogados que estimara conveniente.

Los documentos y demás pruebas obran en poder del juez señor Villagra quien atendida la gravedad del denuncio formulado por la justicia en lo civil, despachó toda clase de diligencias, prestándole especial atención a este asunto, y después de tomar numerosas declaraciones, a última hora despachó orden de prisión contra este comerciante, con incomunicación.

Es digna de todo encomio la actuación del juez señor Villagra que ha procedido con todo celo a perseguir un delito cometido por un comerciante poco escrupuloso que en la quiebra pretendía hacer fortuna. También es digna de aplauso la actividad desplegada por el síndico de la quiebra señor Planet y la actitud del juez en lo civil señor Valdovinos que en conocimiento de estos graves hechos ordenó se remitieran al juzgado del crimen de turno los antecedentes.

Asaltaron a don Manuel Hidalgo

En la calle de San Pablo esquina de Juan Miranda, fué detenido por los detectives señores D'Andrea y Araya, un sujeto llamado Javier Hernández Fernández.

El detenido había asaltado momentos antes al señor Manuel Hidalgo, a quien despojó de su vestón, chaleco y de su billetera que contenía diversos papeles de importancia.

Hernández fué puesto hoy a disposición de la justicia.

La víctima tiene su domicilio en la calle Andes N.o 3611.

LA CASA BESA DENUNCIA

SE CONSIDERA ESTAFADA EN LA SUMA DE $ 10,000

En el juzgado del crimen de turno se ha iniciado un sumario acerca de un denuncio hecho por el señor Jorge Besa Díaz, gerente de la casa Besa y Cía.

Según el señor denunciante, la casa que representa facilitó a un señor cuyo nombre ya está en conocimiento de la justicia, varios elementos que estaban avaluados en la suma de diez mil pesos.

Pero la persona favorecida con el préstamo se ha hecho la desentendida con las especies y cada vez que ha sido requerida de su entrega se ha negado a ello.

En vista de que esta situación significa una pérdida de consideración para la firma de que es gerente, el señor Jorge Besa se presentó primeramente a la 2.a Comisaría y en seguida al juez del crimen de turno, señor Villagra, magistrado que ha dispuesto que se practiquen las averiguaciones del caso.

La casa denunciante está establecida en Delicias N.o 950.

SACOS PAPEROS DE UN USO
SIN PARCHES NI ROTURAS, OFRECE
JOSE MUGGLI — SANTIAGO
CASILLA 345 EXPOSICION 280 TELEFONO INGLES 4488

Informe aprobado por el Congreso Nacional Ferroviario

Como habíamos anunciado la comisión organizadora de la Convención Nacional Ferroviaria nombró una comisión relatora compuesta por los camaradas Carlos Reveco, Angel Mella, P. Fuentes, A. Torres, J. de Dios Zúñiga y Pedro Moyano, la que fué asesorada por los miembros del comité directivo, camaradas Francisco Lira y H. Alarcón, cuya misión sería de adelantar los trabajos y darle facilidades a la comisión de estudio que nombraría oficialmente la Convención.

Entre otros estudios presentó el que publicamos a continuación, que fué aceptada por dicha comisión y aprobada por aclamación por la Convención.

El informe es el siguiente:

CREACION DEL DEPARTAMENTO DEL BIENESTAR

Este Departamento, a diferencia de lo que sucede con los demás Departamentos de la Empresa y para los efectos de llenar cumplidamente su misión, llevaría a la práctica por su propia cuenta y con su propio personal su programa de trabajo dentro de todas las zonas previa autorización especial de la Dirección General y autoridad correspondiente.

MEDIOS DE MANTENIMIENTO DE ESTE SERVICIO

La Convención estima: Que los medios económicos para el mantenimiento de esta importante repartición, se financiará con el 1 o|o de las entradas brutas de la Empresa, tomando en consideración la alta misión social y cultural que está llamado a desarrollar este Departamento, cuyos altos principios, sin duda alguna, vendrá a llenar las sentidas y nobles aspiraciones del personal ferroviario.

ESTE DEPARTAMENTO CONSTARIA DE CUATRO SECCIONES

Primera. Sección de Previsión de Accidentes del Trabajo

Esta Sección tendría a su cargo

RELACIONADO CON LA SECCION DE BIENESTAR DE LA EMPRESA

los servicios de seguridad del trabajo que se establecen en las diversas faenas de la Empresa; higienización de trenes, oficinas y talleres y todo cuanto se relacione con la comodidad y conservación de la salud del personal, sin perjuicio de la ingerencia directa del servicio sanitario.

Segunda. Sección Tramitaciones del servicio

Esta Sección se encargaría de verificar tramitaciones de jubilaciones, reclamos internos, de compra de propiedades, de servicio de funerales, sumarios, sueldos insolutos, viáticos, atendiendo también toda gestión de carácter judicial etc.

Tercera. Sección Educación

Esta Sección tendría a su cargo la orientación y superyigilancia de la enseñanza técnica y primaria que proporcionan las escuelas de la Empresa; publicaciones de revistas; fundación de editoriales; folletos al alcance científico y cultural; bibliotecas; propendiendo especialmente a la creación de Universidades de enseñanza profesional, en donde se formarían los futuros jefes de las distintas reparticiones técnicas de la Empresa.

También propiciaría el envío al extranjero a perfeccionar los estudios, a los dos alumnos que hayan obtenido la más alta aprobación en sus exámenes finales de cada zona; el intercambio de empleados y obreros con las empresas ferroviarias de los países vecinos; la enseñanza por correspondencia y el estímulo del personal, relacionados con proyectos de reformas, ideas de bien general en todas sus manifestaciones; inventos, etc., etc.

Cuarta. Sección Cultural y Deportismo

Esta Sección tendría a su cargo el cultivo intelectual y moral del personal bajo sus diversos aspectos. Auspiciaría conferencias, cuyos temas serían de orientaciones sociales, sobre higiene, moral, etc., también verificaría grandes juegos florales; exposiciones artísticas, de dibujo y arte aplicado a la industria; torneos culturales y estimularía por medio de subvenciones a las bandas y orquestas ferroviarias debidamente organizadas.

En materia de deportismo, fomentaría y orientaría excursiones y torneos encaminados a desarrollar el espíritu de confraternidad, de compañerismo y respeto mutuo del personal.

INSPECTORES GENERALES DEL DEPARTAMENTO DE BIENESTAR

Con el objeto de que las diversas instituciones de empleados y obreros tengan representación directa en este Departamento, quedarían en este carácter los inspectores jefes de zona, nombrados de planta, asesorado por un comité de zona, compuesto de un delegado de las secciones que a continuación se indican: Uno de tracción; uno de la Federación de Empleados a Contrata; uno de la Sección Transporte (empleados a jornal) y uno de Sección Maestranza y Vía y Obras.

El comité en referencia se reunirá periódicamente para estudiar todo lo referente al buen servicio y bienestar del personal de la Empresa, cuyas tramitaciones serán ejecutadas por los inspectores jefes de planta.

En cuanto a los nombramientos de los empleados de planta o a contrata de ese departamento deberán hacerse de acuerdo con las colectividades; en esta forma se lograría alcanzar la cooperación necesaria y entusiasta del personal en general para la mejor realización del programa de trabajo del Departamento en referencia.

Federación de Obreros de Imprenta de Chile

(SECCION SANTIAGO)

La asamblea del Miércoles 21 del presente aceptó la renuncia que presentó de su puesto como secretario general el señor Atilio Eulefi y acordó que quedara como interino el de actas compañero Fortunato Raffaelli V.

—La votación para nuevo secretario general está abierta desde hoy y se cerrará el Sábado a las 12 M. para efectuarse el escrutinio ese mismo día, a las 4 de la tarde.

Los delegados de talleres pueden pasar a retirar las listas de suscripción voluntaria acordada para los obreros de la construcción de Viña del Mar, actualmente en huelga, adheridos a la Federación Regional Chilena.

CORTADOR SASTRE
se ofrece para casa chica. Dirigirse: Academia de Corte:
San Pablo 1419

Los dirigentes de la Confederación Ferroviaria

En la tarde de ayer celebraron una entrevista con el Director General de los Ferrocarriles, señor Luis Schmidt, los dirigentes de organismos ferroviarios señores Arturo González Toledo, ex-secretario general de la Junta General; Angel Mella, secretario gneral de la Junta Ejecutiva; Juan de Dios Zúñiga, presidente de la Federación de Empleados a contrata; Francisco Lira, vice-presidente de la misma; Angel González, presidente de la Federación de Empelados a Jornal; y Rómulo Sepúlveda, secretario general del Consejo Ferroviario.

Estos dirigentes presentaron al director de la Empresa al secretario general y al tesorero del Consejo Ejecutivo de la Confederación Ferroviaria de Chile, señores Santiago Ramírez y Juan Pinto.

El Director señor Schmidt atendió

CONFERENCIARON AYER CON EL DIRECTOR DE LA EMPRESA.—ESTE ORGANISMO DIRECTIVO QUEDA RECONOCIDO POR LA SUPERIORIDAD DE LOS FERROCARRILES

amablemente a la delegación, reconociendo al nuevo organismo directivo como el único autorizado para formular peticiones en nombre del personal de la Empresa. También felicitó a los dirigentes por la cultura y altura de miras con que abordaron los diversos problemas tratados durante la última Convención Ferroviaria.

Asimismo el Director prometió atender diversas peticiones que los representantes del personal le formularon.

Refiriéndose el Director a una circular reciente enviada por el Departamento del Personal, acerca de la rehabilitación que deben conseguir ciertos ex-empleados y operarios de la Empresa para volver al servicio, les manifestó que ella tenía por objeto cumplir los trámites que exige la ley respectiva. Y agregó también que el plazo para llenar este requisito se prolongaría hasta el 1.o de Julio.

Esta misma delegación consiguió también con el sub-inspector General de Ferrocarriles, pedirle su intervención en favor del obrero ferroviario Carlos ... que fué separado de su puesto en el ferrocarril de Antofagasta a Bolivia.

Los dirigentes hicieron presente a este funcionario la situación que promete acarrear este incidente, pues los obreros de aquel ferrocarril están dispuestos a ir a un paro general.

Hoy a las 8 P. M. se reunirán en Bascuñán 342 todos los representantes de los gremios ferroviarios.

Actividades de la Federación Obrera de Chile

Esta noche, a las nueve, deberá reunirse la Junta Ejecutiva de la Federación Obrera de Chile.

Para esta reunión, la secretaría ha elaborado la siguiente tabla de trabajo:

1) Correspondencia; 2) Incorporación de nuevos miembros de la J. E. F., en reemplazo de los señores Manuel Leiva y José González, que como se sabe, renunciaron a sus puestos al constituirse la Junta actual; 3) Situación de los obreros de la zona carbonífera; 4) Creación de la Junta Regional de los organismos federales de las provincias de O'Higgins, Colchagua y Curicó; 5) Estudio sobre el funcionamiento de las Cooperativas Federales de Talca y La Colonia Coronel; 6) Solicitud de los obreros de Catemu, referente a pedir del Gobierno la creación de una Escuela Fiscal de La Poza, localidad esta donde hay una población de 274 niños. 7) Congreso Provincial de Antofagasta; 8) Delegaciones de la Junta a Provincias en el Primero de Mayo; 9) Próxima jira del miembro de la J. E. F., a través del país.

A la secretaría de la Junta Ejecutiva de la FOCH, han llegado comunicaciones de todo el país por la que se anuncia que en todas partes del país se realizarán actos de protesta para el 1.o de Mayo.

Los organismos federales, dando cumplimiento a una circular enviada en el mes de Marzo por la J. E. F. de la FOCH, continúan desarrollando actividades alrededor del problema carbonífero.

De acuerdo con la orden impartida de efectuar un comicio simultáneo, en todo el país, esto se ha verificado con el mejor éxito.

A parte de estos actos de protesta pública, según nos informa el secretario de la Junta Ejecutiva, señor Rosas, se han hecho colectas para ayudar a los obreros cesantes de la zona carbonífera, habiéndose recibido en tesorería de la FOCH algunas cantidades de dinero de Iquique y Tocopilla, las que serán entregadas al Comité respectivo, tan pronto como el señor Laferte regrese de su viaje a Chillán.

El secretario general de la Junta Ejecutiva de la FOCH, señor Rufino Rosas, se dirigirá el próximo Domingo a Rancagua, donde se verificará una importante reunión de delegados federados de O'Higgins, Colchagua y Curicó.

"IDEAL Y CARNE"

Sociedad de S. M. Juan M. Dávila Baeza

Se nos pide poner en conocimiento de los señores socios que se interesen por adquirir propiedades, que el Sábado 24 de los corrientes, a las 4 de la tarde, se reunirá la comisión en la Plaza Chacabuco a fin de señalar los terrenos escogidos para la construcción de las casas, especialmente invitados a esta reunión, asistirán los señores arquitectos que han elaborado los planos, los que darán, en el terreno mismo, las explicaciones que se les soliciten.

El recaudador atenderá a los señores socios los Sábados de 4 a 8 en el local social.

MÁQUINA DE ESCRIBIR DESMONTABLE
PIDA UD. DEMOSTRACIONES
MERCEDES
R. ARESTIZABAL S
G. ALESSANDRI 237-D-CASILLA 2670

LO QUE HACE:
RAG
1.o Limpia y remienda cualquier reloj.
2.o Remienda y transforma joyas.
3.o Dibuja y ejecuta MONOGRAMAS en todos los estilos sobre oro, plata, cuero, madera.
4.o Hace grabados.
5.o Galvaniza alhajas y joyas. Rejuvenece el viejo.
EJECUCION ESPLENDIDA
CASA RAG
Bandera 636.

Centro Artístico Arturo Alessandri P.

Acuerdos de su última sesión:

Aceptar la renuncia del señor Alejandro Vargas, como director artístico del Conjunto y nombrar en su reemplazo al señor Pedro Henríquez.

Encargar a la comisión de fiestas que ultime los preparativos para la manifestación que se llevará a efecto en honor de todas las señoritas que trabajan en este Conjunto.

Nombrar presidente de la comisión de fiestas al señor Enrique Muñoz.

Citar a ensayo para el Domingo próximo en el local de costumbre, a la misma hora de siempre.

Actividades de la Junta Ejecutiva Nacional de arrendatarios

Este organismo central de los arrendatarios se reunió últimamente y tomó, entre otros, los siguientes acuerdos:

Comisionar a los compañeros Oscar Vásquez, Juan Gómez, Emilio Zapata, Teodoro Araneda y José Rodríguez para que se entrevisten con el Presidente de la República y reiteren las peticiones hechas hace algún tiempo;

Adherirse a todas las manifestaciones que se efectúen el día 1.o de Mayo;

Llamar para la próxima sesión al compañero Samuel Lobos a fin de que concurra a contestar algunos cargos;

Enviar para el Domingo próximo una comisión a Rancagua a investigar la situación en que se encuentra el movimiento en ese pueblo;

Iniciar una serie de conferencias públicas en los locales de las diferentes Ligas y continuar la propaganda callejera.

LIGA DE ARRENDATARIOS 8.o TRIBUNAL.—Esta Liga de Arrendatarios continúa preparando un gran comicio de propaganda social, acto que se llevará a efecto el Martes 27 del presente, a las 8 P. M., saliendo del local ubicado en Blanco Encalada esquina de Bascuñán.

Para la realización de este acto se cuenta con el concurso de numerosos dirigentes obreros de la capital.

EL MEJOR JABON
ERA, ES Y SERA SIEMPRE
BORAXOL

VIGAS DOBLE T. y canales
Ofrece surtido completo
Barraca Camilo Pizarro
Nataniel 469. Tel. 271, Parque

VELADAS, FIESTAS SOCIALES Y CITACIONES

Centro Recreativo Artes Gráficas.— Mañana en la noche, se efectuará en este centro recreativo, un animado baile amenizado por la orquesta, que dirige el maestro Guzmán.

El señor Oscar Huidobro se encuentra empeñado en la preparación de la velada que se efectuará próximamente en la que pondrá en escena una de sus mejores obras.

Centro de Tapiceros de Santiago.—Junta general, el Domingo próximo, a las 9 P. M.

Cooperativa de Choferes.—Olivares 1643.— Junta general, el Lunes, a las 9 P. M.

Sociedad de Pintores "Miguel Angel".—Arturo Prat 1242.— Junta general, el Domingo, a las 10 A. M.

Congreso Nacional Mutualista—Tarapacá 743.— Reunión de delegados, hoy, a las 9 P. M.

Federación de Electricistas de Chile.— Asamblea general, el Domingo. Local y hora de costumbre.

Centro Recreativo "La Armonía".— Junta general, hoy, a las 9 P. M.

Sociedad S. M. "Juan M. Dávila B."— Reunión de directorio, hoy, a las 9 P. M.

Círculo 'Magallanes Moore".— Junta general, hoy, a las 9 P. M.

Círculo Diego Portales.—Reunión de directorio, hoy a la hora acostumbrada.

Conjunto Artístico "Nueva Aurora".— Reunión general, para el Lunes, a las 8.30 P. M.

Comité Pro-Abolición de la Ley 4054.— Reunión, hoy, a las 8.30 P. M.

Sociedad "Santiago" de Zapateros, Hormeros y Curtidores.— Reunión de la comisión que irá a la Convención del Cuero, hoy, a las 9.30 P. M.

Unión Gremial de Modelistas.—Bascuñán Guerrero 542.—Reunión del comité pro-organización del Gremio de Modelistas, el Domingo, a las 9 A. M.

Cuadro Artístico "La Aurora".—Huemul 647.— Reunión hoy, a las 9 P. M.

Sociedad de Comerciantes en Ramo de Patería.— Gálvez 1612.—Reunión, hoy, a las 7 P. M.

Centro "Justicia y Libertad".—Andes 25.—Junta general, hoy a las 8 P. M.

Sindicato Nacional de Pintores.— Bandera 657.— Junta general, hoy a las 6 P. M.

Federación de Empleados a Contrata de los Ferrocarriles.— Junta general, el Domingo, a las 10 A. M. Cuenta: Labor del directorio y formar terna para designar delegado ante la Confederación Ferroviaria.

Si Ud. necesita
UN AUTO TURISMO, SPORT, REPARTO, LECHERO, PANADERO, LO ENCONTRARA DONDE
P. MEDINA.- DELICIAS 2488

PAPELES PINTADOS
Recién llegados: grandioso surtido en diferentes dibujos y colores.
Realizo 50 MIL ROLLOS importados desde 0.55 centavos.
SE COLOCAN VIDRIOS A DOMICILIO Y MOLDURAS PARA CUADROS
MARCOS PIMSTEIN
Huérfanos 1057.—(Frente al Teatro Splendid).— Teléfono 781. Casilla 3844.
ATIENDE PEDIDOS DE PROVINCIAS

Polvos JAVA
de BOURJOIS
28 Place Vendôme, Rue de la Paix - PARIS
Polvo Creado en el año 1840 de Mayor Venta en el Mundo Entero

Se expende en todas las farmacias y Almacenes bien surtidos, en colores Blanco, Rachel, Natural, Ocrée y Rosado al precio de
$ 2 Caja Media Y $ 4 Caja Grande

TRATAMIENTO COMPLETO de las enfermedades del HIGADO, Litiasis Biliar, Intoxicaciones, Insuficiencia Hepática, etc., por la
PANBILINE
Formas: Píldoras y Líquida
NOTA.— Habiendo aparecido en el mercado falsificaciones de PANBILINE, ponemos en guardia a los consumidores.
LOS FRASCOS LEGITIMOS se distinguen por la Etiqueta de Garantía que lleva la firma de los concesionarios, según el siguiente facsímile.
Insista Ud. en que sólo se le vendan frascos con este requisito.
No se garantiza la legitimidad del producto si no lleva esta etiqueta con la firma del concesionario.
Victor Corry y Cía. Santiago.
Base: Extracto bilis de buey. Extractos Hepático y Pancreático.

BREVES COMENTARIOS SOBRE EL PROGRAMA DEL DOMINGO EN EL CLUB HIPICO

Un programa lleno de interés es el que se desarrollará el Domingo en nuestro principal Hipódromo, compuesto de ocho carreras.

De base a la reunión le sirve el clásico "Cotejo de Potrancas" sobre 1,100 metros y con una recompensa de $ 10,000 a la vencedora.

Ocho son las potrancas que se presentarán a dirimir superioridades y de ellas será Nirvana quien cargará con las responsabilidades del favoritismo, y nada más justificado, pues la espléndida hija de Olascoaga se destaca sobre sus rivales por el conjunto de sus performances, siendo la última, a una cabeza de Kurichana, sumamente recomendable, pues estaba falta de postura y corrió con contratiempos.

Kurichana, la ganadora del Alvarez Condarco, Ismenia, que en tan buen estilo se impuso en "El Debut" y Sonata, que parece ser muy corredora, son las más serias enemigas de la pensionista de La Peña.

—La prueba inaugural es un steeplechase sobre 3,500 metros, donde Marly será el favorito por su carrera detrás de Barsaquito en el "Ensayo de Vallas".

Highlander, que ahora llevará monte, y Avaro, que salta muy bien, deben escoltar al hijo de Burgomaster.

—Messidor arrastrará con un favoritismo abrumador en los 1,100 metros del premio Dorama para dos años no ganadores. En efecto, el propio hermano de Inflexible, que fué pagado en 32,000 pesos en las ventas del año pasado, debutó el Domingo pasado, finalizando buen cuarto.

Ahora que ya ha corrido, y con enemigos de poco valer, debe imponer su clase y dar cuenta de De Valera, Fachinero y Cayumangue, que son los que han corrido mejor entre sus enemigos.

—Italiana y Jellicoe se repartirán el favoritismo en los 1,100 metros del premio Doroma por sus carreras detrás de Glenluce y Sonata, respectivamente.

—El 4.o lugar en el programa lo ocupa el premio Diadema, carrera condicional sobre una milla.

Por las condiciones de la carrera han quedado bien colocados Borelli, Mi Nena, Alarida y El Diez.

—Sobre 1,400 metros es la 5.a carrera, premio Delaware, en que el handicap ha sido elaborado equitativamente.

Early Rose, Lea, Perval, Landru y Kintrileo son las cartas más dignas de crédito y el ganador no debe salir de ellos.

—A continuación del clásico se disputará un bonito handicap sobre 1,400 metros que ha reunido un lote de especialistas para la distancia.

Ardellón, Matachín, Mentirosa, Buen Día y Leoncito se merecen a los pesos que van y de ellos será probablemente Matachín el favorito debido a su último triunfo, en que cargado en carnes corrió los 1,400 metros en el fenomenal tiempo de 1.22 4|5.

Pone término a la reunión un interesante handicap sobre 2,000 metros que ha reunido 15 inscripciones.

El ganador se presenta muy difícil de acertar y lo único que adelantaremos es que probablemente los honores de la cotización corresponderán a Perillán.

A LA 1.30 P. M.

Las carreras del Domingo en el Club Hípico empezarán a la 1.30 P. M.

Por encargo del jefe de apuestas mutuas se advierte al personal de este servicio la puntualidad en la hora de llegada.

"LA HUASCA"

Hoy, a primera hora saldrá a la circulación el N.o 612 de esta antigua y prestigiada revista hípica con un selecto material de lectura y un excelente material gráfico.

Su sumario es el siguiente:

Disposición que debiera consultarse en el Reglamento de carreras, editorial.—Observaciones particulares sobre las últimas carreras de ambos hipódromos.—Relación de las carreras del Sábado y Domingo en el Club Hípico y del Domingo en el Hipódromo Chile.—Carta abierta de nuestro corresponsal en París señor Julio Aninat.—El caso Perillán-Samuelito.—Al margen del Cotejo de Potrillos. — Ricardo Marsh y la ecurie del Rey de Inglaterra (de las "Memorias de De Neuter").—Crónica abundante y selecta.—Probabilidades de los competidores del Domingo próximo en ambos hipódromos.—Estadísticas.—Noticias hípicas de provincia.—Notas turfísticas extranjeras, etc.

"PLUS ULTRA"

Este semanario de teatros, carreras y cines, no aparecerá hoy como de costumbre, a causa de un cambio total que se ha hecho en la índole de la revista, cambio que ha significado atrasos imposibles de subsanar y que han obligado a sus editores a postergar la aparición del número correspondiente a hoy, hasta el Viernes próximo.

"Plus Ultra" continuará bajo la dirección del señor Jorge Sanhueza y se dedicará exclusivamente al turf, introduciendo, al mismo tiempo una serie de reformas que han de ser del agrado del público.

PROBABLES MONTAS Y COMPETIDORES PARA LAS CARRERAS DEL DOMINGO EN EL CLUB HIPICO

1.a CARRERA, 3,500 METROS
Bolero 71, Sr. L. Ramírez.
Ferrocarrilero 71, F. Galleguillos.
Glaneuse 69, Arm. Escobar.
Avaro 65, M. Perrín.
Marly 65, O. Carrasco.
Hoghander 65, S. Rojas.
El Buin 65, N. N.

2.a CARRERA, 1,100 METROS
Fachinero 54, R. Olave.
Messidor 54, H. Ramírez.
Pilgrin 54, E. Molina.
El Diecisiete 54, W. Fuentes.
Chanta 54, C. Sagredo.
Cayumangue 54, R. Olguín.
Cabibán 54, L. Bravo.
Kiddow 54, A. Gutiérrez.
Clarette 52, J. Guajardo.
De Valera 52, R. Sepúlveda.

3.a CARRERA, 1,100 METROS
Montmartre 54, E. Cáceres.
Batún 54, W. Fuentes.
Jellicoe 54, L. González.
Montu Fe 54, L. Bravo.
Pour quoi pas 54, R. Sepúlveda
Lockerbie 52, L. Fuentes.
Italiana 52, L. Muñoz.
Crovasia 52, Arm. Silva.

4.a CARRERA, 1,600 METROS
Jalea 57, W. Fuentes.
Mi Nena 55, L. González.
Discutido 55, C. Sagredo.
Gineta 54, L. Aguilar.
Palestro 54, R. Henríquez.
Alarida 52, M. Vera.
Borelli 51, H. Ramírez.
El Diez 43, R. Olave.
Incidencia 43, P. Olguín.
Chichita 47, R. Sepúlveda.

5.a CARRERA, 1,400 METROS
Macaulay 58, J. M. Baeza
Early Rose 57, H. Ramírez
Canción 53, M. Vera.
Kintrileo 53, A. Gutiérrez
Lea 53, L. Bravo.
Perval 52, E. Rebolledo.
Azpeitia 52, C. Sagredo.
Landrú 52, C. Guerra.
Peña Blanca 48, C. Santelices.
Filisteo 47, P. Silva.
Eudón 47, P. Olguín.

6.a CARRERA, 1,100 METROS
Kurichana 53, E. Rebolledo.
Ismenia 50, R. Sepúlveda.
Sonata 50, N. Ramírez.
Glenluce 50, M. Vera.
Nirvana 50, H. Ramírez.
Alcurnia 50, J. Guajardo.
Noche Triste 50, C. Sagredo.
Vigésima 7.a 50, C. Guerra.

7.a CARRERA, 1,400 METROS
Ardellón 65, H. Ramírez.
Matachín 57, E. Rebolledo.
Beau Nash 55, S. Villanueva
Mentirosa 53, A. Gutiérrez.
Kadijah 51, L. Bravo.
Verdot 49, C. Sagredo.
Leoncito 47, C. Guerra.
Buen Día 47, L. Torralba.

8.a CARRERA, 2,000 METROS
Perillán 57, J. M. Baeza.
Irlandés 55, A. Gutiérrez.
Gareto 52, L. Bravo.
Bandazo 52, C. Guerra.
Vaso de Oro 51, E. Rebolledo.
Serenísima 50, M. Vera.
Yokoska 49, P. Silva.
Porcala 49, L. Fuentes.
Mucha Pena 47, L. Torralba.
Chevrolet 44, P. Olguín.
La Vedette 42, L. Muñoz.
Lancetazo 41, L. Aguilar.
Calderón 41, J. Guajardo.
Juglar 40, O. Sepúlveda.
La Décima 40, R. Sepúlveda.

BREVES COMENTARIOS SOBRE LAS CARRERAS DEL DOMINGO EN EL HIPODROMO CHILE

Una reunión interesante nos ofrece el Domingo el Hipódromo de La Palma. El programa cuenta con pruebas de interés y de pronóstico difícil.

La primera carrera es la menos interesante de la mañana, ya que los competidores son modestos y que no han logrado un triunfo. Se presentan con la mejor chance: Agua Real y Divorciada, que deberán contar con la más alta cotización. San Isidro que debuta, es hijo de Billy Boy y Chilena, media sangre, preparado por Dionisio Galaz; tiene 3 años.

—

En la segunda carrera de 1,200 metros, son Masaniela, Brial, Zain, Peyuco, e Istria los que van en mejores condiciones. Mag, que el Domingo ganó en buena forma, tiene también opción, aunque va pesado.

—

Ka-Na-Ka, Palisandra, La Ratera, Xanrof, y Dieppe, tienen las mejores probabilidades en la 3.a carrera. Kid, que se presenta en esta prueba, viene de Concepción, donde ha hecho una campaña lucida. Será conducido por el jinete P. Marín, que viene de Concepción, con el preparador Boncerio.

Zan y Brocatelle son los principales enemigos en la cuarta carrera, ya que Mezquita es probable no tome parte, por haber sufrido un accidente. Young Prince, es también candidato de chance.

—

En la 5.a carrera, 1,900 metros, Madeline, Antu-Chen, Castor y Foch, son los de mayor opción y los que mejor llegan a la distancia. Palisandra es probale que corra en la otra carrera, en que está anotada.

—

En la 6.a prueba de la mañana, aparecen como de más opción al premio: Full, Papirusa, Mochuelo, Carraca y Bat. Estos dos últimos corrieron bien el Sábado en el Club Hípico y tienen ahora la mejor opción. Cotton Wood viene también de Concepción y está a cargo de Boncerio. Pertenece al stud Monte Aguila.

—

La carrera de clausura es de gran interés, ya que Galeno, Tronador, Anémona, Bandmaster y Glorious Day han de pelear encarnizadamente la carrera. Décima 4.a corre por primera vez en esta pista. Cipango es probable no corra. Jacobino y Pompeyana van en corral.

PROBABLES MONTAS Y COMPETIDORES PARA LAS CARRERAS DEL DOMINGO EN EL HIPODROMO CHILE

1.a CARRERA — 1,400 METROS
Idalo 60, N. N.
Luxor 57, L. Morgado.
San Isidro 57, A. Alzamora.
Dublina 53, L. Guzmán.
Rafaelita 53, E. Aguilera.
Agua Real 51, R. Sepúlveda.
Divorciada 51, L. Fuentes.
Kepi 49, N. N.
Italia 48, L. Muñoz.
Jeroba 48, R. Allen.
Beltisima 47, N. N.
Toqui 46, P. Olguín.
Tif 45, J. Pinto.

2.a CARRERA — 1,200 METROS
Mag 58, W. Fuentes.
Byron 57, E. Canales.
Istria 56, N. N.
Meyerling 55, R. Olguín.
Peyuco 54, G. Valencia.
Zain 54, C. Sagredo.
Marroquí 50, N. N.
Milonguita 50, L. Morgado.
Bellorita 48, C. Santelices.
El Cardonal 48, R. Olave.
Masaniela 48, C. Guerra.
Tiburoncito 47, N. N.
Almirita 45, P. Olguín.
Brial 45, L. Muñoz.
Idria 45, O. Sepúlveda.
Florito 40, J. Carrasco.

3.a CARRERA — 1,200 METROS
Náutico 61, R. Ubilla.
Palisandra 55, C. Sagredo.
La Perichole 55, N. N.
Jubol 54, L. Bravo.
Ka-Na-Ka 52, L. Fuentes.
Majadera 52, N. N.
D. Seña 51, R. Allen.
Zambombo 51, W. Fuentes.
Kid 50, P. Marín.
La Ratera 50, M. Zúñiga.
Xanrof 50, R. Henríquez.
Kerry 48, C. Santander.
Jettatura 47, N. N.
Dieppe 43, C. Guerra.
Ravachol 40, J. Carrasco.

4.a CARRERA — 1,200 METROS
Brocatelle 51, L. Morgado.
M. Vescera 50, E. Cáceres.
I. Prince 50, N. N.
Zan 49, C. Sagredo.
Guira 48, C. Santelices.
Mezquita 48, No corre.
Glacé 46, L. Muñoz.
Palinco 46, L. Fuentes.

5.a CARRERA — 1,900 METROS
Antu Chen 58, J. Vergara.
Kasaba 56, L. Bravo.
Liberato 55, C. Sagredo.
Foch 52, R. Sepúlveda.
Castor 51, M. Vera.
Madeline 49, Ed. Rebolledo.
Almoneda 47, R. Olguín.
Fronteriza 46, C. Guerra.
Zadorija 45, P. Olguín.
Palisandra 44, No corre.
S. Mine 40, L. Muñoz.

6.a CARRERA — 1,200 METROS
Flingot 58, C. Pombet.
Dominó 56, E. Cáceres.
Bat 55, C. Sagredo.
Carraca 54, R. Hernández.
Banderolo 53, N. N.
Regalada 53, L. Guzmán.
Shackleton 53, R. Olave.
Full 52, C. Santander.
Cotton Wood 51, P. Marín.
Job 50, C. Santelices.
Papirusa 50, N. N.
Khiber 49, L. Zúñiga.
Mochuelo 49, L. Bravo.
Morsa 49, L. Morgado.

7.a CARRERA — 1,200 METROS
Scut 58, J. Vergara.
Artagnan 55, R. Ubilla.
Jacobino 53, E. Cáceres.
Pompeyana 48, N. N.
Galeno 51, C. Santelices.
G. Day 50, J. Guajardo.
Tronador 50, C. Guerra.
Décima 4.a 49, L. Carrasco.
Anémona 48, L. Bravo.
Bandmaster 47, L. Muñoz.
Cipango 47, T. no corra.

LOS TRABAJOS DE AYER EN EL HIPODROMO CHILE

PISTA PESADA MANO DEL CHILE

Idria
montada por O. Sepúlveda pasó 400 metros en 26 1|5, después de un descanso repitió igual.

Silver Mine
montado por A. Zúñiga y Volupté por M. Zúñiga pasaron 800 metros en 55 4|5.

Zadorija
montada por L. A. Morgado pasó 600 metros en 40 2|5. Silver Mine y Zadorija después de un descanso repitieron 800 metros en 55.

Full
montado por L. A. Morgado y Aquelarre por J. Vergara pasaron 600 metros en 39 3|5 ganando el primero por 3 cuerpos.

Shakleton
montado por un aprendiz pasó 200 metros en 13 después de un descanso repitió en 12 1|2.

Brial y Anitra
montados por aprendices pasaron 600 metros en 41 2|5.

Liberato
montado por R. Ubilla pasó 400 metros en 27, después de un descanso repitió en 25 3|5.

Galeno
montado por C. Pombet pasó 400 metros en 26 1|5, después de un descanso repitió por la cancha liviana 400 metros en 24 4|5.

PISTA PESADA MANO DEL CLUB

Monmartre
montado por E. Cáceres pasó 400 metros en 24 2|5, después de un descanso repitió, acompañado de Alfonsina en 25 2|5.

Discutido
montado por C. Sagredo pasó 1,200 metros en 1.21 2|5.

PISTA LIVIANA

Por si Acaso
montado por A. Zúñiga pasó 600 metros en 40 2|5.

Bat
montado por J. Vergara pasó 600 metros en 38.

Kid
montado por un aprendiz pasó 600 metros en 39 2|5.

Fronteriza
montada por E. Cáceres pasó 800 metros en 53 2|5, después de un descanso repitió 1,000 metros en 1.5.

Morza
montada por C. Santelices y La Ratera por M. Zúñiga, pasaron 1,000 en 1.5 llegando iguales.

Luxor
montado por L. A. Morgado pasó 600 metros en 40.

Brocatelle
montada por L. A. Morgado pasó 600 metros en 38 4|5, después de un descanso repitió en 38.

Sigma
montado por A. Zúñiga pasó 400 metros en 25.

Verdot
montado por un aprendiz pasó 1,200 metros en 1.20 4|5.

Tritón
montado por A. Garay pasó 600 metros en 42 3|5.

Colton Wood
montado por O. Marín pasó 800 metros en 51 2|5.

Artagnan
montado por C. Santelices pasó 400 metros en 25 2|5.

HERRERIA
Mecánica y Artística.
Precios muy bajos
HUERFANOS 2859.
24—A

TRABAJOS EFECTUADOS EN LA MAÑANA DE AYER EN EL CLUB HIPICO

(PISTA DE ARENA)

Kurichana
montada por E Rebolledo y Jornalero por un aprendiz pasaron a voluntad 1,000 metros en 1.7 2|5, llegando iguales.

Divorciada
conducida por L. Fuentes largó 1,400 metros en 1.37.

Ismenia
manejada por R. Sepúlveda recorró 1,000 metros en 1.5 2|5.

Italiana
con la monta de L. Muñoz hizo 1,000 metros en 1.6.

Janus
montado por P. P. Quezada pasó 1,200 metros en 1.21.

Sin Sabor
montado por un aprendiz largó 1,200 metros en 1.20; después de un descanso hizo el mismo recorrido, en 1.18 2|5, esta vez fué acompañado por Messidor en los primeros 1,000 metros.

De Valera
con la monta de R Sepúlveda atropelló 700 metros en 46.

Madrigal
llevando a U. Ibarra largó 1,000 metros en 1.5 1|5.

Mi Nena
montada por L. González en acción fácil hizo 1,200 metros en 1.19 3|5.

Yokoska
dirigida por P. Silva atropelló 1,000 metros en 1.4 2|5, después de un descanso recorrió la misma prueba en 1.6 3|5.

Odisea
con la monta de L. González se floreó a voluntad 1,100 metros en 1.27

Larrousse
llevando un aprendiz liviano recorrió fuerte 800 metros en 50 2|5.

Masaniela
montada por el aprendiz Muñoz largó 1,200 metros en 1.20 2|5.

Canción
guiada por M. Vera trabajó los 1,400 metros en 1.31 4|5.

Monte Aguila
montado por A. Gutiérrez hizo 800 metros en 52 3|5.

La Vedette
manejada por L. Muñoz atropelló 700 metros en 45; después de un descanso recorrió igual tiro en 46.

Falso Dios
montado por R. Henríquez largó 700 metros en 46 2|5.

Kanaka
guiado por un aprendiz liviano recorrió 1,200 metros en 1.19.

Chevrolet
montado por P Olguín atropelló 800 metros en 51 4|5.

Alcurnia
con la monta de J. Guajardo, largó los 1,000 metros en 1.6 2|5

Lea
conducida por L. Bravo pasó 1,200 metros en 1.20 2|5.

Beau Nash
piloteado por S Villanueva trabajó 1,400 metros en 1.32 4|5.

Calderón
montado por J. Guajardo atropelló 1,000 metros en 1.6 2|5; después de un descanso repitió el mismo trayecto acompañado por Polnecka en 1.14, ganando su acompañante muy lejos.

Glenluce
montada por M. Vera y Dulce, por un aprendiz atropellaron fuerte 700 metros en 43 4|5 ganando la primera por varios cuerpos.

Susana
montada por L. Muñoz pasó 1,000 metros en 1.8.

Buen Día
llevando a L. Torrealba trabajó 1,400 metros en 1.31 3|5.

Dieppe
conducida por L. Muñoz largó los 1.200 metros en 1.22.

Madeline
con la monta de E Rebolledo se floreó a voluntad 1,800 metros en 2.11.

Perillán
guiado por M. Vera atropelló 800 metros en 51.3|5; después de un descanso repitió igual distancia en 53.

Brown
montado por el aprendiz R. Sepúlveda cotejó 800 metros exigido, en 49; después de un descanso repitió 1,000 metros en 1.6 2|5.

Decurion
montado por V. Jara largó 1,600 metros en 1.50 2|5.

Mochuelo
montado por L. Bravo movió 600 metros en 39.

Cartilla
dirigida por L. Fuentes fué largada en 1,200 metros empleó 1.20 2|5.

Sonata
montada por N. Ramírez atropelló 700 metros en 44 3|5; después de un descanso repitió 400 metros en 25.

Matachín
piloteado por Rebolledo recorrió en acción fácil 1,400 metros en 1.35.

Jalea
manejada por L. Fuentes hizo los 1,600 metros en 1.47 2|5.

Vaso ed oro
llevando a un aprendiz pasó 1.400 metros en 1.33 3|5.

Lancetazo
montado por L. Aguilar fué largado en 700 metros que cubrió en 44 4|5; después de un descanso repitió igual distancia en 44.

Chalinga
guiada por un aprendiz muy liviano largó los 700 metros en 44

Foch
montado por aprendiz pasó 1.400 metros en 1.39.

IDEAL Y CARNE

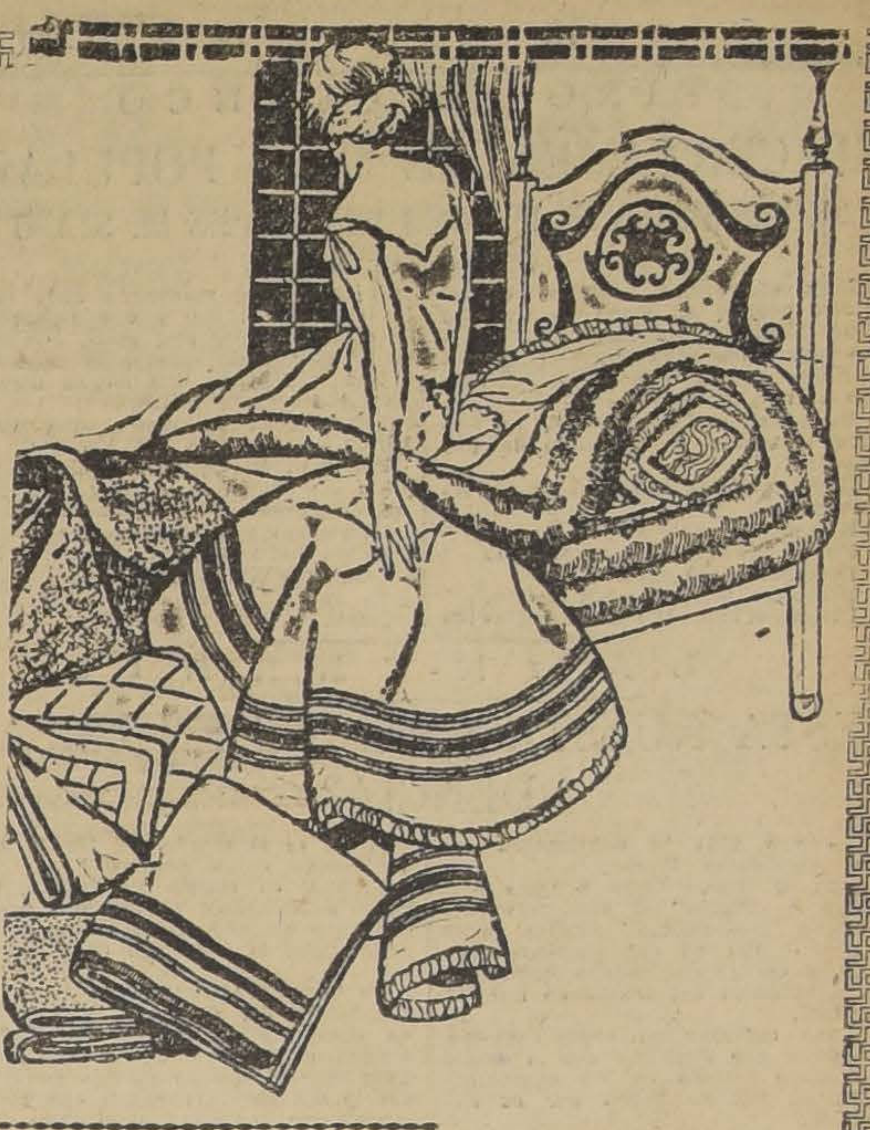

Acolchados y Frazadas...

. . . y cuanto se necesita en un hogar a

Precios Rebajados!!

Las ofertas de esta gran Reclame de "Blanco" regirán por muy pocos días!!

APROVECHELAS UD!!

TOALLAS afelpadas blancas, tamaño grande, clase extra, c|u., a . . . . $	2.75
SERVILLETAS rico damasco blanco, para comida, c|u., a . . . . $	2.00
SERVILLETAS damasco para té, flecos, c|u., a . . $	0.80
ACOLCHADOS cretona floreada, ambos lados, para 1 plaza, a . . . . $	29.50
ACOLCHADOS satín arrasado floreado y satín liso, para 1 plaza, a . . . . $	59.00
ACOLCHADOS satín arrasado floreado por ambos lados, calidad superior, para 1 plaza, a . . . $	68.00
ACOLCHADOS raso seda y satín liso, gran variedad de colores, para 1 plaza, a . . . . $	109.00
FRAZADAS de pura lana, artículo de mucho abrigo; 150 x 200 ctms., a . . . . $	46.00
FRAZADAS de algodón blanco, muy buena calidad, para 1 plaza, a . . . . $	21.50
COLCHAS damasco color, sin flecos, calidad muy fina, para 1 1|2 plaza, a . . . . $	75.00
COLCHAS de piqué blanco, festoneados, calidad superior, para 1 1|2 plaza, a . . . . $	68.50

NO HAY UNO SOLO

en el número asombroso de artículos comprendidos en la GIGANTESCA VENTA de artículos, a

-- $ 1.00 --

que no merezca ser tenido en cuenta por su excelente calidad y fina presentación.

No lo olvide: ¡¡TODO A $ 1.00!!

¡¡HOY Y MAÑANA SOLAMENTE!!

VESTIR BIEN ECONOMICAMENTE Y CON ELEGANCIA es un triple resultado que obtendrá todo caballero, adquiriendo sus prendas allí donde se expenden artículos de CALIDAD.

. . . Y para eso, sólo GATH & CHAVES.

¡¡Pieles!! ¡¡Pieles!!

Una rebaja considerable ofrecemos en los TAPADOS DE PIELES de gran moda para la presente estación.

¡VISITE LOS SALONES DEL 3.er PISO!

Gath & Chaves Ltd

LA LEGITIMIDAD — DE LA — TRICALCINE

SE COMPRUEBA EXAMINANDO LOS FRASCOS, QUE DEBEN LLEVAR LA ETIQUETA de GARANTIA

CON LA FIRMA DE LOS CONCESIONARIOS

Dicha etiqueta va colocada al respaldo de las cajas, y sin este requisito la falsificación del producto es muy probable.

Exíjase con insistencia la firma de garantía.

Fórmula: Carbonato de Cal, Fosfato de Cal, Magnesia Calcinada.

TIRO AL BLANCO

EL CERTAMEN DE TIRO POPULAR

SE VERIFICARA EL PROXIMO DOMINGO EN EL STAND DE RECOLETA

Muy concurrido estuvo el Domingo pasado el Stand de tiro del Club Nacional en Recoleta. Entre los asistentes se veían distinguidos parlamentarios, conocidos aficionados al tiro de duelo, etc.

El próximo Domingo 25, se llevará a efecto el certamen de tiro popular.

Repetimos las bases de este certamen:

Blanco: 24 anillos.
Fusil: Máuser sin agregados.
Distancia: 200 metros.
Posición: Tendido, sin apoyo.
Disparos: Seis tiros en series de tres cada una, marcando cada una al terminar el 3.o y 6.o disparos. Se puede repetir una serie, anulando la más mala, previo el pago de $ 2.00 y después que hayan disparado todos los inscritos.

Inscripción: La inscripción vale $ 2.00 con derecho a 6 tiros.

Premios: Se darán 6 medallas de plata con diploma, a los seis mejores tiradores.

Comisario y Directores del certamen los señores R. C. Chattin, R. C. Clack y T. Bouraseaux.

Se invita a los reservistas instruídos.

LAWN-TENNIS

¿ESTA NUESTRO TENNIS EN DECADENCIA?

Se nos pide la publicación de las siguientes líneas:

Con el título: "Las últimas partidas de tennis" el semanario deportivo "Los Sports" publica en su número del 16 del presente, una página entera dedicada a demostrar la decadencia del tennis en nuestra capital.

Para reforzar su argumentación, empieza por decirnos que a causa del poco interés en las competencias, el público brilló por su ausencia.

Somos los primeros en reconocer que en realidad no abundaron los partidos interesantes, pero a pesar de esta circunstancia, atribuímos la escasez del público a otro factor.

Los dirigentes del tennis son, por lo general, poco aficionados a la reclame. Basta mirar la prensa diaria para ver la diferencia enorme que existe entre la propaganda de un campeonato de tennis con los de football, de box y aún de atletismo.

Un campeonato de tennis ocupa escasamente un cuarto columna con simples citaciones a los jugadores. En cambio, un match de football abarca a veces hasta una media página, sosteniendo una propaganda intensiva durante muchos días consecutivos.

Los tennistas en general, son reacios a acudir a la prensa porque temen que se puede interpretar esto como un deseo de exhibición. A nuestro juicio, es la prensa que debe ir hacia ellos. Casi siempre, hay un desconocimiento profundo de este deporte. No se sospecha que es tal vez el deporte más difícil que existe; de ahí proviene esa opinión bastante generalizada sobre la escasez de grandes jugadores. Es muy frecuente oír decir: si se van los Torralva, no tenemos con quién reemplazarlos. Es verdad; pero no se dan cuenta que estos dos jugadores están al nivel de los campeones mundiales en cuanto a clase de juego. Por consiguiente, es muy natural que puedan pasar muchos años antes de poder encontrarles sustitutos.

Resumiendo. ¿Qué se necesita para mantener el entusiasmo y un progreso constante en el tennis?

Ante todo, una colaboración constante de la prensa para fomentar este deporte, insinuando programas llenos de interés, ejerciendo al mismo tiempo una crítica atinada de sus defectos y errores.

Es muy sensible que con la mejor intención del mundo, el referirse al campeón Luis Torralva, se estampe lo siguiente:

Encontramos su juego muy inferior al lucido en otras ocasiones.

Podemos asegurar que en el campeonato de Semana Santa, este jugador desarrolló un juego espléndido, tanto en el servicio como en el juego de fondo y en la red muy especialmente en la media cancha. Agregaremos que nunca en su vida de jugador, desplegó un juego superior.

El Domingo siguiente, día de la final, su juego decayó algo; pero debemos advertir a los entendidos y sobre todo a los que no lo son, que no hay jugador en el mundo, capaz de dar un juego sobresaliente parejo, durante una semana ni aún durante todo un día.

Nos parece poco acertado esta forma de criticar el juego, así se desanima al jugador templado. No debe olvidarse que sólo la crítica justa resulta constructiva.

En el párrafo titulado "Nuestro comentario" de "Los Sports" se dice:

¿Cuál es el estado del tennis actualmente entre nosotros?

Está él en visible decadencia, en manifiesto atraso; no tenemos campeones y no hay hasta ahora quiénes tengan la intención de formarlos.

Es bastante discutible atribuír la decadencia del tennis a la escasez de campeones. Un deporte decae cuando el número de sus adeptos disminuye al mismo tiempo que los que lo practican lo hacen con poco entusiasmo. ¿Sesá éste el caso del tennis en Chile? No lo creemos. Los nuevos clubs que se forman, las nuevas canchas que se construyen demuestran claramente que el tennis progresa en Chile en forma bien acentuada.

Lo que sucede es que no aparece ni se vislumbra cuando aparecerán una docena, ni siquiera un par de fenómenos, tipo Torralva Hnos. Eso es lo que tiene trastornado a muchos y les hace gritar en coro: El tennis decae.

No señor! Lo que se necesita es organizar mejor los torneos con la cooperación estrecha de la prensa. Establecer la clasificación de los jugadores como ser: Primera categoría o campeones, 2.a, 3.a, 4.a, novicios, etc., etc. Además, para despertar el entusiasmo adormecido del bello sexo, se debe permitir a las jugadoras participar en competencia de singles con los jugadores. Así se estimulará el buen juego. Para las señoritas, será un poderoso aicicate que les permitirá mejorar enormemente su juego y los hombres harán esfuerzos sobrehumanos para no dejarse vencer por sus adorables contrincantes.

Respecto al punto que hace referencia a que no hay hasta ahora quiénes tengan intención de formar campeones, citaremos los hermanos Lizana del Club Alemán y Santiago que tienen mucha competencia y la experiencia necesaria para formar campeones, pero no basta un gran entrenador para formar un campeón; éste se perfecciona con los consejos y la buena dirección del entrenador, pero si no tiene la pasta necesaria y propia del campeón, el resultado será negativo.

Por nuestra parte, nos sería muy honroso ofrecer a quien lo desee, nuestros pequeños conocimientos, no con la pretensión de formar campeones, pero sí con la intención de formar buenos jugadores, lo que sería para nosotros un motivo de enorme satisfacción, para así contribuír en la medida de nuestras fuerzas al fomento de este hermoso deporte que es el deporte de los reyes y el rey de los deportes.— José Dalgalarrando.

UNION DEPORTIVA ESPAÑOLA.—El Domingo próximo se jugarán las partidas que a continuación se indican, por el campeonato interno:

Cancha N.o 1:

8 A. M.—B. Abad-C. Martínez.—8 A. M.: Ibáñez-Uriarte.—9 1|2 A. M.: Señora de Lladser-señorita D. Corbella.—10 1|4 A. M.: Señora de Guillen-señorita Palacios.— 2 1|2 P. M.: C. Martínez-Montalvo.—3 1|4 P. M.: Laclaustra-Beyris P.

Cancha N.o 2:

7 1|4 A. M.: F. Abad-Gutiérrez.—8 A. M.: Beyris H-Montalvo.—8 A. M.: Lladser Puig-Abad Hnos.—9 1|2 A. M.: C. Martínez, Fernández-J. Martínez, Arteagabeytía—10 1|4 A. M.: Laclaustra-F. Abad.—11 A. M.: Ganador Ricart-Meyer-Fernández.— 2 1|2 P. M.: Ibáñez-C. Abad.—3 1|4 P. M.: Señora de Guillen; Fernández-Señorita Segovia, F. Abad.—4 P. M.: Señorita D. Corbella, C. Abad-Señora de Lladser, Barrera.

FOOTBALL

LA SOLEMNE ASAMBLEA DE HOY DEL INTERNADO F. C.

LABOR REALIZADA.—ELECCION DE NUEVO DIRECTORIO.—INICIACION DE LAS ACTIVIDADES

Hoy, a las 8.30 P. M., en la secretaría de la Asociación Santiago, Huérfanos 1258, se llevará a cabo una importante reunión de los socios del Internado F. C.

Esta prestigiosa institución entra a su 24.o año de vida ocupando un lugar preponderante entre sus congéneres del país y de la capital. La sólida disciplina de sus asociados y el enorme entusiasmo que los caracteriza, han hecho que este conjunto, compuesto casi en su totalidad por estudiantes universitarios egresados del Internado Barros Arana, nos muestre una existencia que puede servir de ejemplo a muchas colectividades.

Desde hace algunos años su actuación en las competencias de la decana ha sido descollante; en 1923 se clasificó campeón de la Asociación, derrotando a cuadros poderosos como el de la Unión Deportiva Española, Brigada Central, Santiago, etc.; en los años venideros si no ha sido campeón ha quedado clasificado en el segundo puesto, sin haber sido vencido por el campeón, que lo ha sido la Unión Deportiva Española.

Entre las actividades históricas del Internado F. C., figura la asamblea que debe verificarse hoy, reunión clásica que se verifica anualmente en la segunda quincena de Abril. Es a esta reunión a la que acude mayor número de asociados y a la que además asisten los elementos nuevos que se incorporan a sus filas para defender los colores blanco y negro.

El presidente en ejercicio señor Flores, dará lectura a la memoria; se dará cuenta del balance de tesorería; se procederá a la elección de nuevo directorio y se fijará la pauta de trabajo para la presente temporada, formando los equipos.

EL GRAN ENCUENTRO DEL PROXIMO DOMINGO EN LA CANCHA DE Av. INDEPENDENCIA 1499

GIMNASTICO v. MAGALLANES

Después de varios años, vuelven nuevamente estos poderosos conjuntos a encontrarse frente a frente en la arena deportiva.

Aun perduran en la memoria de todos nuestros aficionados los clásicos encuentros que ambos clubs sostuvieron en temporadas pasadas, los cuales revistieron en aquel entonces, las características de los grandes lances que muy a lo lejos nos es dado presenciar.

El próximo Domingo, vuelven a encontrarse los caballerosos rivales de antaño, dispuestos a seguir conservando el título que desde entonces ostentan.

Sabido es que ambos cuadros están constituídos por elementos sobresalientes, tales como Salleres, Ernst, Aravena, Teuche, y Molina por parte del Magallanes; y Nelly, Germain, Gantes, Hevia y Vargas por parte del Gimnástico, elementos todos que en más de una ocasión han defendido colores en representación de cuadros seleccionados.

Como preliminares del match de fondo figuran el lance que sostendrán a las 2 P. M., el Santiago Rangers y Magallanes 3.o; y a las 3 P. M., medirán sus fuerzas los segundos cuadros del Magallanes y Gimnástico, dándose comienzo al lance de fondo, entre los elencos de honor del Gimnástico y Magallanes, a las 4 P. M., ante el árbitro don Ernesto Cádiz. En este encuentro intervendrán los siguientes jugadores.

Magallanes:

Salleres;
Ernst, Cassuni,
Aravena, Teuche, Moreira
Galindo, Molina, Gómez
Riquelme, Godoy.

O

Cuevas, Hevia.
Aránguiz, Vargas, C. Bascuñán,
Cortés, Contreras, Germain,
Soto, Gantes,
Nelly.
Gimnástico:

Propuestas Públicas

Se piden por el Ministerio de Justicia para la provisión del rancho a los reos de los establecimientos penales para hombres de la República, en conformidad al Decreto-Reglamentario N.o 665, de 23 de Mayo de 1922 y al Decreto Supremo N.o 712 de 31 de Marzo último.

Se abrirán el 23 de Abril, a las 3 P. M., en la Sub-Secretaría, en las Intendencias y en la Gobernación de Magallanes, donde pueden consultarse las bases.

EL SUB-SECRETARIO.

23—A

CICLISMO

EL TORNEO CICLISTA DEL DOMINGO EN SANTA LAURA

Se correrán los 400, 1,000 y 2,000 metros contra el tiempo

La Unión Ciclista de Santiago acordó efectuar el próximo Domingo su primer torneo de selección para clasificar los campeones de pista del presente año y con el objeto de tener sus representantes para el primer torneo nacional de este deporte.

Las tres pruebas que se harán llevarán a los mejores corredores de cada categoría, de las que se sacarán los seis primeros, quienes en una próxima fecha deberán competir para determinar cuáles serán los representantes de Santiago en la prueba oficial.

Estamos en condiciones de afirmar que esta reunión será de las más interesantes, ya que de un centenar de buenos competidores, sólo se clasificarán 24 pedaleros.

Por otra parte, las carreras de velocidad tienen muchos adeptos entre los corredores y el público las ve con agrado, razón por la que pensamos que la pista del Velódromo Santa Laura se verá muy concurrida.

Las inscripciones son libres y las continúa recibiendo el señor tesorero, en San Antonio N.o 150.

CLUB CICLISTA CONDOR.—Cita a junta general en segunda citación para hoy, a las 9 P. M., en San Pablo 2485.

EXCURSIONISMO

FEDERACION DE EXCURSIONISTAS Y EXPLORADORES DE CHILE.— Cita a los delegados de los cuerpos a sesión de Consejo, para hoy, a las 9 P. M., en Arturo Prat 733.

La Confederación Deportiva de Chile se reune hoy

El Consejo Directivo de este organismo se reune hoy a las 6.45 P. M. en su Secretaría Santo Domingo 1566.

En la orden del día se continuará el estudio de los Reglamentos Internos; se dará cuenta de la renuncia del Presidente señor Ramón Cañas Montalva; se estudiará la situación de la Confederación ante el Comité Olímpico Nacional y se tratarán otros asuntos de importancia para las instituciones afiliadas.

Pronuncie
Monterrey, Monterrey
Monterrey
5 veces.
Pruebe Ud.
MONTERREY
1 sola vez
¡Despues fumará
Ud siempre
MONTERREY!
M. R.
El nuevo cigarrillo
HABANO
a $1.60 la cajetilla
Cia Continental de Tabacos

ASOCIACION DEPORTIVA BANCARIA Y COMERCIAL. — Esta Institución cita a todos los delegados para hoy a las 6 y media P. M. en San Antonio 359.

Se encarece la asistencia de todos los delegados de los Bancos y casas comerciales como asimismo que lleven los poderes que los acrediten como tales.

Se invita a esta reunión a todos los clubs de los Bancos y Cajas de Ahorros que no participaron en la temporada pasada.

Liga Infantil de Football

Partidas por el Campeonato de Apertura que se verificarán el próximo Domingo en la Cancha Magallanes:

1.a División

G. Guzmán v. Magallanes. Hora: 10.30 A. M.; árbitro, señor Danis.

Carioca v. Ganador partida anterior, hora, 11.30 A. M.; árbitro, señor Danis.

2.a División

Chiloé v. Carioca. Hora, 10 A. M.; árbitro, señor Herrera.

Magallanes v. ganador partida anterior. Hora: 11 A. M. árbitro, señor Vargas.

ASOCIACION DEPORTIVA DE PROVIDENCIA. — Pone en conocimiento de los clubs afiliados a la institución que el 2 de Mayo, impostergablemente, se llevará a efecto el campeonato de apertura en su cancha, permaneciendo las inscripciones abiertas para dicho campeonato, hasta el Lunes 26, fecha en que se hará el sorteo.

Se atiende diariamente en la Secretaría, Francisco Bilbao 479.

"COMITE DEPORTIVO FERROVIARIO, DIRECCION GENERAL.—Cita al Directorio y delegados, para hoy, a las 6.30 P. M., en los salones del Club de la Asociación de Empleados Ferroviarios, Dirección General, calle Moneda N.o 929.

CITACIONES

Magallanes F. C.—Directorio para hoy, a las 7 P. M., en Independencia 1499.

Deportivo Los Loros.—Junta general para hoy, a las 8.30 P. M., en la secretaría Avenida Independencia 180.

Almirante Simpson F. C.—Junta general para el Domingo, a las 10.30 A. M., en Toesca 2031, casa 8.

Deportivo Huracán F. C.—Adultos e infantiles a junta general para hoy, a las 8.30 P. M., en O'Higgins 2051.

Unión Caldereros F. C.—Junta general para hoy, a las 8 P. M., en Catedral 4198.

Morning Star Infantil F. C. — Junta general para hoy, a las 8 P. M. en Maruri 522.

Unión Chilena F. C.—Junta general para el próximo Domingo, a las 10 A. M., en Chacabuco 71.

Independencia Juvenil F. C.— Junta general para hoy, a las 8.30 P. M., en Independencia 1291.

Miraflores F. C.—Junta general para hoy, a las 8.30 P. M., en Santa Isabel 0308.

Santiago National F. C.—Junta general para hoy a las 9.30 P. M., en Bandera 564. Tabla: elección de directorio.

Moderna Infantil F. C.—Junta general extraordinaria para hoy, a las 8 P. M. en Herrera 777, altos.

El Diamante F. C.—Junta general para hoy, a las 8.30 P. M., en Nataniel N.o 672.

BOLSA DE COMERCIO

MOVIMIENTO

Con un mercado muy activo en acciones y bonos, se desarrolló el día bursátil de ayer en la Bolsa de Comercio.

Entre los papeles anotados sobresalieron, Minera, Fortuna de Colquiri, Yoco, Higuera y Cemento El Melón.

Se dieron también conformes en Banco de Chile, Lautaro Portador y otros cuyo detalle se demuestra en los Boletines de las ruedas insertas a continuación.

El valor de lo transado en Bonos ascendió a 395,500 nominales.

SUBIERON

Mineras

Carolina de 7 3|4 a 8; Colquiri de 6 a 6 1|8; Cerro Grande de 43 1|2 a 45; Chocaltaya de 12 a 13; Minerva de 8 3|4 a 9; Minera de 15 1|4 a 15 3|4; Morococala de 39 a 39 1|2; Patiño de 268 a 269; Tocopilla de 76 a 78; Vacas de 1.95 a 2 1|2.

Industriales y varias

Club Hípico de 8,500 a 8,600.

BAJARON

Bonos

Garantizador 8 de 53 a 51 1|2; Hip. 8-1 de 90 a 89 3|4.

Bancos

Chile de 190 a 188 1|4.

Mineras

Fortuna de 7 a 6 3|4; Fortuna de Colquiri de 4 1|4 a 4 1|8; Oplocas de 152 a 151; Yocos de 2 a 0.75.

Salitreras

Lautaro Nominativa de 215 a 205 1|2.

Ganaderas

Tierra del Fuego de 154 a 153.

Industriales

Cervecerías Unidas de 58 a 56 1|2; Gas de 51 1|2 a 51.

OPERACIONES EFECTUADAS AYER

1.a RUEDA

2000 Caja 7-1 86
500 Caja 7-1 90
22000 Caja 8-1 94 1|2
13000 Caja 8-1 94 1|2
244000 Caja 8-1|2 91 3|4
28000 Caja 8-1|2 P. H. 91 3|4
1500 Caja 8-1|2 92
9000 Gdor. 8 917 52
400 Gdor. 51 1|2
20 Gas 51 1|2
2000 Yaco 0.75
6 Cervecerías 58 1|2
200 Cem. Melón 42 1|2
100 Fortuna 6 3|4
500 Fuegos 153 1|2
100 Fuegos Abr. 29 153 1|2
100 Mineras May 13 15 5|8
5000 Priv. Dic. 8 71
200 Morococala May 13 39 1|4
500 Fort de Colq. May. 13 4 1|4
500 Fort de Colq. May. 13 4 1|8
200 Fort de Colq. Abr. 29 4
1000 Fort de Colq. May. 13 4
100 Chacaltaya May. 13 12 1|2
2000 Higuera May. 13 2 3|4
1300 Lebu May 13 3

2.a RUEDA

7000 Caja 8-1, 94 1|2.
9000 Caja 8-1 920, 95.
16000 Caja 8-1, 94 3|4.
32000 Hip. 8-1, 89 3|4.
2500 Hip. 7-1, 83.
200 Bco. Chile, 188.
10 Bco. Chile, 188 1|2.
20 Gas, 51.
12 Gas, 51 1|2.
150 Laut. Nom., 305 1|2.
800 Cem. Melón, 43.
1000 Vacas, 2 1|2.
700 Minerva Abril 29, 15 5|8.
200 Minerva Mayo 13, 15 3|4.
100 Fort. de Colq., Id., 4.
500 Id. id., 4 1|8.
100 Dichas, Abril 29, 4 1|2.
200 Higuera, Abril 29, 2 3|4.
100 Viña, Abril 29, 27 3|4.
200 Chacaltaya, Mayo 13, 13.
100 Id. id., 12 7|8.
100 Minerva id., 9.

PRECIOS DE COMPRADOR O VENDEDOR AL TERMINAR LAS RUEDAS

TITULO	COMPRADOR Cantid	Precio	VENDEDOR Cantid	Precio
BONOS				
Caja 8-1	20000	94¾	20000	95
Caja 8 1|2	9000	91¾	4000	91⅞
Caja 7-1	15000	86		
Caja 6-1	10000	80		
Hip. 8-1	20000	89½	21000	89¾
Electricidad Ind. £	5500	32¾		
Desbentures	200	41¾	100	42
Privilegiado, Enero 8			5000	71½
Privilegiado, Dic. 8	2000	71	5000	71½
BANCOS				
Chile	100	188	90	188¼
Italiano			14	80
Nacional	7	77	100	77
Edwards			100	200
MINERAS				
Aconcagua			100	4¼
Carolina, Mayo 13	200	8		
Carbón de Penco			1000	0.90
Colquiri, Abril 29	200	6⅛		
Condoriaco, Mayo 13	300	3		
Cerro Grande Mayo 13	200	43½		
Chacaltaya Mayo 13	100	12½		
Dichas, Abril 29			100	4½
Espino	5000	0.10		
Fortuna, Abril 29	600	6½		
Fortuna			100	6⅝
Higuera, Mayo 13	1000	2½	300	2¾
Lebu Ord. Mayo 13	500	3		
Lebu, Pref., Mayo 13	100	5	500	5¼
Minera, Mayo 13	300	15⅝		
Minerva, Mayo 13	300	9		
Minerva, Abril 29			100	9
Morococala, Mayo 13	100	39		
Morococala, Abril 29			200	39¼
Onix, Mayo 13	200	15¼	200	15½
Oplocas, transac., Mayo 13	100	151		
Patiño, rtansac., Mayo 13	100	269		
Patiño, Mayo 13			100	270
Santo Cristo			1000	1½
Tocopilla, Mayo 13	100	76¼		
Pargas, Abril 29	2000	1¾		
SALITRERAS				
Lautaro Port.	89	210		
Lautaro, port., Abril 29			62	215
Loa			300	45
GANADERAS				
Tierra del Fuego	20	153	100	153
Gente Grande	130	58		
INDUSTRIALES				
Gas	200	51	118	51½
Electricidad Ind.			100	39
Malvoa	500	7		
Telégrafo Comercial	100	38		
Cemento Melón	150	43		
Vidrios			100	60
Funicular	100	20	100	22
Paños de Tomé			200	40
Compañía Industrial			100	41
Tejidos El Salto	200	75		
Tatersall	34	75	34	80
Viña	10	28	100	27¾
PETROLIFERAS				
Cacheuta	500	0.10		
VARIOS				
Club Hípico	1	8600		
CIERRE A LAS 4.30 P. M.				
Cambio: (Comercial)				
Tocopilla, Abril 29		78		
Chacaltaya, Mayo 13		13		
Morococala		39½		
Onix, Mayo 13		15¼		
Parga, Abril 29		1¾		
Colquiri, Mayo 13		6⅛		
Fuego				153
Oplocas, Abril 29				151
Minera, Abril 29				15¾

OPERACIONES EN VALPARAISO

1.a RUEDA

1000 Hip Vp. 8-1 90
13000 Hip 8-1 85 1|2
500 Envases Abr. 29 6 1|4
100 Cervecerías Abr. 29 57
100000 Caja 8-1|2 92
100 Chile 188
100 Cerveza 56 1|2

CAMBIO

Vendedor: 39.80.
Comprador: 39.70.

2.a RUEDA

100 Melón Ab. 29, 42 3|4.
900 Melón id., 42 1|2.
3000 £ Mayo 4, 39.70.
1000 £ id., 39.70.
1000 £ Mayo 18, 39.70.
100 Kelluani Abr. 29, 5 1|2.
200 Cerro, My. 13, 44 1|2.
100 Lautaro Pref., 215.
100 Cerro Mayo 13, 45.
600 Morococala, Abril 29, 39 1|4.
300 Viña, id. 27 1|2.
10000 Caja 8-1, 95.

CAMBIO

Vendedor: 39.70.
Comprador: 39.60.

SOCIEDADES ANONIMAS

COMPAÑIA CHILENA DE TABACOS

DIVIDENDO PROVISORIO

Desde el día 23 del actual se pagará a los señores accionistas por las oficinas del BANCO ANGLO SUD-AMERICANO LTDO., en VALPARAISO Y SANTIAGO, y por las sucursales de esta Compañía en el resto del país, un dividendo provisorio de $ 2 por acción. El REGISTRO DE ACCIONISTAS quedará cerrado desde el 13 al 23, ambos inclusives.

Valparaíso, 12 de Abril de 1926.

EL DIRECTORIO.

A—23

Cía. de Seguros "La Italo Chilena"

De orden del señor Presidente y por acuerdo del Directorio, cito a los señores accionistas a una junta general extraordinaria que se verificará el Viernes 23 de Abril de 1926, a las 3 P. M., en la oficina de la Compañía, ubicada en la calle Agustinas N.o 1125 de esta ciudad, con el objeto de proponer y acordar la reforma de los Estatutos Sociales.

Santiago, Abril 15 de 1926.

COMPAÑIA DE SEGUROS "LA ITALO-CHILENA"
ARMANDO PODESTA
GERENTE.

23—A.

REVISTA SEMANAL DE LA FERIA DE PRODUCTOS AGRICOLAS DE LARRAIN y Cía.

MATUCANA N.o 10.—TELEFONO 280 (ESTACION).—CASILLA 4728.—DESVIO BANCO DE LA REPUBLICA

Transacciones efectuadas en nuestro remate semanal del Miércoles 21 del presente.

Afrecho, los 100 kilos:
25 sacos H. C., a $ 14.
10 sacos M. S. M., a 14.00.
Afrechillo, los 100 kilos:
15 sacos M. S. M., a $ 14.
Avena, los 100 kilos:
125 sacos blanca J. L., a $ 10.
Carbón espino, el saco:
12 sacos C. U., a $ 14.
120 sacos Hda. R., a 13.50.
80 sacos Hda. R., a 13.20.
107 sacos M. B., a 13.
40 sacos N. A., a 12.50.

Carbón blanco, el saco:
50 sacos A. M., a $ 7.10.
25 sacos P. V., a 6.50.
Charqui, los 100 kilos:
2 bultos I. E. V., a $ 185.
Cebada, los 100 kilos:
25 sacos inglesa J. W., a [illegible]
16 sacos inglesa M. del C., a [illegible]
34 sacos del país E. G., a [illegible]
19 sacos del país P. C., a 17.[illegible]
Frejoles, los 100 kilos:
13 sacos burritos, D. P., a [illegible]
32 sacos milagros D. P., a [illegible]
15 sacos caballeros S. M., a [illegible]
Granzas, cebada, los 100 kilos:
120 sacos J. V. O., a $ 7.
Garbanzos, los 100 kilos:
13 sacos J. L., $ 120.
Leña, la carga:
37 cargas eucaliptus, M. B., a [illegible]
45 cargas álamo P. V., a [illegible]
Lentejas, los 100 kilos:
6 sacos A. M., a $ 61.
11 sacos E. B., a 60.00.
Maíz, los 100 kilos:
8 sacos amarillo M. P., a [illegible]
27 sacos amarillo E. P., a [illegible]
18 sacos amarillo M. F., a [illegible]
12 sacos amarillo J. S., a [illegible]
30 sacos amarillo J. P., a [illegible]
9 sacos amarillo I. C., a [illegible]
Nabo, los 100 kilos:
7 sacos J. V., a $ 12.00.
5 sacos J. W., a 10.00.
12 sacos A. F., a 10.00.
Pasto, los 100 kilos:
80 colisas 2.o corte, N. H., a [illegible]
240 colisas 2o corte J. W., a [illegible]
120 colisas 2.o corte, J. S., a [illegible]
85 colisas 2.o corte P. M., a [illegible]
207 colisas 2.o corte E. Ch., a [illegible]
Paja, la colisa:
200 col. paja larga F. R., a [illegible]
200 id. a 0.60.
150 id. id. picada O. H., a [illegible]
Papas, el saco:
56 sacos amarilla M. P., a [illegible]
30 sacos amarilla M. F., a [illegible]
20 sacos amarilla E. C., a [illegible]
20 sacos amarilla E. C., a [illegible]
20 sacos amarilla E. C., a [illegible]
14 sacos semillón M. F., a [illegible]
Sal, los 100 kilos:
10 sacos G. M., a $ 11.50.
30 sacos G. M., a 11.
Trébol, los 46 kilos:
17 sacos C. H., a $ [illegible]
8 sacos J. P., a 75.00.
Quesos, los 46 kilos:
189 ks. Manantiales D. E. C., a [illegible]
234 id. Chimbarongo R. L., a [illegible]
156 id. Santiago H. C., a [illegible]
205 id. Bulnes A. A., a [illegible]
143 id. Malloco M. O., a [illegible]
270 id. Chépica M. E. de M., a [illegible]
172 id. La Rosa J. V. O., a [illegible]
210 id. Santiago R. G., a [illegible]
Mantequilla, los 46 kilos:
20 kl. Manantiales E. S., a [illegible]
35 id. Maloco J. S., a 249.
40 id. Santa Cruz E. V., a [illegible]
68 id. Los Lagos, J. L., a [illegible]
78 id. Santiago M. P., a [illegible]
12 id. Rosario E. F., a [illegible]
16 id. La Rosa J. V., a [illegible]

NOTA.— La carga por carros completos debe dirigirse al Desvío Banco de la República, estación Alameda, y los sobornales a esta estación solamente. Boletos a casilla [illegible]
FRANCISCO DE B. LARRAIN [illegible]

CAMBIO

TIPO VENDEDOR

COMERCIAL . . . . $ 39.70

LIBRAS EN ORO AME.

RICANO 486 1/4

1 PESO CHILENO, VALE 6 1|32

CAMBIO BANCARIO QUE FIJO EL BANCO DE LONDRES Y RIO DE LA PLATA LDO.

PLAZA	90 D. V.	Vista
Londres.	39.90	40.40
París	27 3|4	0.28
Amberes		0.29.90
New York		8.30
España		1.20
Italia		33.40
Brasil		40.40
Uruguay		8.75
Argentina		3.38 1|2
Holanda		3.33
Suiza		1.60 1|4
Siria		40.40
Portugal		40.40
Panamá		40.40
Perú		40.40

SOCIEDAD DE PETROLEOS ESPAÑA

Cítase a junta general ordinaria para el Jueves 29 del actual, a las 4 P. M., en Blanco 881 Se previene a los señores accionistas que deben registrar sus títulos de acciones hasta tres días antes de la reunión.

Valparaíso, 21 de Abril de 1926.

El Presidente de la Junta.

29—A.

SOCIEDAD UNION COMERCIAL DE SANTIAGO

ESTADO 33

En conformidad con el artículo 39 de los estatutos, se cita a junta general ordinaria de socios para el 22 del presente, a las 7 de la tarde, con el objeto de tratar de los intereses generales de la institución.

Siendo esta segunda citación, la junta tendrá lugar con los socios que asistan.

EL SECRETARIO.

Compañía de Refinería de Azúcar — DE — Viña del Mar

DIVIDENDO PROVISORIO

N.o 106

Por acuerdo del Directorio, se pagará a los señores Accionistas, por el BANCO DE CHILE, en Valparaíso, Santiago y provincias, un dividendo provisorio de $ 0.75 moneda corriente por acción, desde el Viernes 30 del presente mes.

El Registro de las Acciones permanecerá cerrado, desde el Lunes 19 hasta el Viernes 30 del presente mes, ambas fechas inclusive.

Valparaíso, 15 de Abril de 1926.

O. CARVALLO,

Director - Gerente.

3—M.

Cotizaciones de Metales

Cablegrama sobre cotizaciones de los metales correspondientes al día de hoy:

Estaño al contado £ 281. [illegible] No varió a plazo 270. [illegible] 0. 5. 0.

Cobre Standard £ 57. [illegible] 0. 5. 0. a plazo 57. [illegible] 0. 5. 0.

Plata d 29 1|4 Bajó [illegible]

MATADERO PUBLICO

Los corrales de este establecimiento encerraron ayer el siguiente ganado para la venta de hoy:

Ganado mayor		Ganado menor	
Bueyes	63		
Novillos	33	Corderos	[illegible]
Vacas	377	Cerdos	[illegible]
Q. Vivos	23	Terneros	[illegible]
En vara	35		
Total	531	Total	[illegible]

PRECIO DE LAS CARNES POR KILO

Ayer se fijaron los siguientes precios para la venta de hoy:

Carne de buey, 1.a . de [illegible]
Id. id., 2.a. . . de [illegible]
Id. id. 3.a. . . de [illegible]
Id. novillo, 1.a . de [illegible]
Id. id., 2.a . . de [illegible]
Id. id. de 3.a. . de [illegible]
Id. vaca, 1.a. . de [illegible]
Id. id. 2.a. . . de [illegible]
Id. id. de 3.a. . de [illegible]
Cordero, de 1.a. . de [illegible]
Id. id. de 2.a. . de [illegible]
Id. id. de 3a. . de [illegible]
Id. de oveja, de 1a. de [illegible]
Id. id. de 2.a. . de [illegible]
Id. id. de 3.a. . de [illegible]
Id. cerdo, de 1.a. . de [illegible]
Id. id. 2.a. . . de [illegible]
Id. id., 3.a. . . de [illegible]
Grasa en rama, 160 170, y . . . [illegible]
Sebo ovejuno . . . [illegible]
Cuero de buey . . . [illegible]
Cuero de novillo. . [illegible]
Cuero de vaca . . . [illegible]
Cuero de ovejuno . . [illegible]
pesos la docena.

Arriendo de Fundo

Tenemos orden de recibir propuestas para el arriendo de un fundo de 600 cuadras regadas y de 500 de rulo y cerros, situado en el ramal de Puente Alto y a media hora de Santiago.

Las propuestas se recibirán en nuestra Oficina, Bandera No [illegible] hasta el 25 del presente.

Para visitar el fundo se darán toda clase de facilidades.

LARRAIN BULNES Y TOCORNAL

CONSTRUCTORES

FIERRO en barras y planchas
VIGAS doble té y canal
Pernos, TUERCAS y REMACHES
CAÑERIA negra y galvanizada
FIERRO galvanizado acanalado para techo
PINTURA blanca de zinc, colorada, negra y verde
ACEITE de linaza genuino
AGUARRAS "Arbolito"

SURTIDO COMPLETO, OFRECEN:

BALFOUR, LYON & CIA. LTDA.

HUERFANOS N.o 1170 — Mapocho N.o 12[illegible]

DEBIDO A UNA REPENTINA ENFERMEDAD DE VICENTINI SE SUSPENDE EL MATCH CON JOE WALLS

DESPUES DE UN DETENIDO EXAMEN MEDICO, EL Dr. MARIN CERTIFICA QUE VICENTINI NO ESTA EN CONDICIONES DE SUBIR A UN RING EL DOMIGO PROXIMO.—EL CAMPEON SE VE ATACADO DE UNA FUERTE GRIPPE.—LA EMPRESA ESPERA CONOCER EL ESTADO DE VICENTINI EN ESTA SEMANA PARA FIJAR FECHA AL ENCUENTRO

Con gran sorpresa será recibida por nuestros aficionados y público en general, la noticia de haberse suspendido el encuentro entre los campeones Luis Vicentini, chileno y Joe Walls, español, match que debía realizarse el Domingo próximo en los Campos de Sports de Ñuñoa.

La noticia ha sido inesperada, pues el campeón Vicentini trabajó ayer como de costumbre en el Gimnasio del Audax Italiano, sin demostrar ante el público que presenciaba sus trabajos su mal estado de salud, a pesar que ya se encontraba con síntomas de gripe.

Ayer en la mañana el campeón amaneció con una fuerte afección a la garganta que, más tarde le causó fiebre, habiéndose imposibilitado para concurrir al gimnasio como de costumbre.

Vicentini, en vista de su estado de salud solicitó del doctor Juan Marín, vice-presidente de la Federación de Box, un prolijo examen para poder comprobar ante la dirigente y los empresarios del encuentro que, no se encontraba en situación de sostener una pelea para el Domingo próximo.

Una vez examinado, el doctor Marín, extendió un certificado en el que impide a Vicentini realizar su match con Walls, en vista de encontrarse afectado por una fuerte gripe.

Así las cosas, la empresa se ha visto en la necesidad de suspender el encuentro y esperar el curso que tome la enfermedad de Vicentini, para poder fijar una nueva fecha al encuentro.

Entre los aficionados y público en general la noticia de la suspensión del encuentro será lamentada, pues existía mucho interés por presenciar un combate en que actuara Vicentini, al que hay deseo de ver después de su jira por los Estados Unidos.

Walls, seguirá su entrenamiento esperando la fecha de poder encontrarse con el chileno.

TAMBIEN SE SUSPENDE EL MATCH PIRTLZ - MURRAY

Para mañana estaba anunciado un encuentro a diez rounds en el Hippodrome Circo, entre el campeón alemán Ruppel Pirtlz y Willie Murray. Debido a ciertas dificultades entre los manageres del boxeador alemán, el encuentro tampoco podrá realizarse mañana.

Este match había despertado interés, debido a la hermosa performance del alemán frente a Johnton González, encuentro en el que venció fácilmente Pirtlz.

NUESTROS AFICIONADOS PODRAN PRESENCIAR MAÑANA INTERESANTES PELEAS

EL FESTIVAL BOXISTICO ORGANIZADO POR "LOS TIEMPOS B. C." EN HONOR DE JUAN BEIZA PROMETE ALCANZAR UN FRANCO EXITO

Nuestros aficionados tendrán oportunidad de presenciar mañana un interesante programa de peleas en el local de "Los Tiempos B. C.", ubicado como se sabe, en la calle San Francisco esquina de Av. Matta.

Es de creer que a estas peleas concurrirán numerosos aficionados, ya que el encuentro que se había anunciado para hoy entre Pirtlz con Murray se suspendió, como igualmente la pelea del Domingo entre Luis Vicentini y Joe Walls.

Por otra parte, el interesante festival boxístico de mañana en el local de "Los Tiempos", se hará en honor del popular pugilista, Juan Beiza, quien hará una academia con su hermano Mario.

Los encuentros que se han organizado para mañana, son altamente interesantes y ellos están a cargo de los más populares, valientes y científicos exponentes de la nueva generación.

Figuran en el programa, hombres de la talla de Jorge Caro, Mario Morales, Orlando Troncoso, Manuel Moyano, Segundo González, Segundo Contreras, Humberto Elvia, Segundo González, Jorge Díaz, Oscar Vargas y otros.

Además Erasmo Molina hará una academia con Luis Gómez.

El encuentro de semi-fondo estará a cargo de Francisco Clar, el excelente campeón de "Los Tiempos", quien combatirá en cinco rounds con José Zamorano, del Germán Contreras.

Finalmente, se presentará a dirimir superioridades, en la pelea de fondo, Luis Ilabaca, campeón talquino, a quien se le llama el rey del K. O., por su acometividad, valentía y ciencia con que combate. Ilabaca tendrá como adversario, nada menos que al tercer campeón de la Asociación departamental, Manuel Valdés.

Como ya lo hemos dicho, la fiesta de mañana es en honor de Juan Beiza, pugilista que hará un match académico con su hermano Mario. Así nuestros aficionados podrán darse cuenta del verdadero estado en que se encuentra el Pequeño Coloso.

Con estos antecedentes, es de creer que mañana se verá muy concurrido el local de "Los Tiempos B. C."

CENTRO "RODOLFO JARAMILLO". — Luis Salinas v. Artemio Alvarez. — Han firmado contrato de pelea en este gimnasio los boxeadores que encabezan estas líneas. Será un encuentro a diez rounds que de seguro llamará la atención entre los numerosos adeptos de estos conocidos profesionales.

Además completan el programa las siguientes peleas:

Alberto Cornejo v. Armando Zúñiga.

Egidio Pacheco v. Alfonso Henríquez.

Angel Fuentes v. Humberto Pizarro.

Carlos Silva v. Octavio Leiva.

DOMINGO ULLOA Y MIGUEL DIAZ PELEAN MAÑANA EN EL MEDIDORES B. C. — Los aficionados que encabezan estas líneas son los encargados de hacer la parte básica del programa de mañana a realizarse en el ring del Medidores B. C., cuyo local está situado en calle de San Pablo 1670.

Los demás encuentros serán de bastante interés, tocándoles actuar a los aficionados Luis H. Espinosa, Arturo Riffo, Moisés Bravo, Miguel Gassano Oscar Ortega, Gabriel González, y otros.

El match de semi-fondo lo hará Jacobo Riffo, del Rafael del Canto y Manuel Durán, del Cóndor, la valentía de ambos aficionados hará que el encuentro sea reñido desde su comienzo.

CENTRO DEPODTIVO BENJAMIN TALLMAN. — Para hoy a las 9 P. M. se encuentran citados a sesión de junta general todos los socios del Centro Tallman, siendo la citación especial para los directores y miembros del Consejo Administrativo.

Se tratará especialmente lo relacionado con el arreglo del local social el balance de tesorería, admisión de socios, inventario general de los enseres y útiles que posee el Centro.

Manuel Célis Boxing Club — Cítase a asamblea general para hoy a la hora de costumbre. Se encarece la asistencia.

Centro Social y Deportivo Humberto Guzmán. — Cita a junta general para hoy a las 9 P. M. Sierra Bella 1755.

Teatro Rogelio Ugarte. — En este teatro se efectuará un beneficio para Manuel Santander, el Martes próximo.

Citación. — Se cita a los siguientes boxeadores en la Federación de Box, Serrano 29; Luis Rojas, Carlos Montaner, Jorge Navarro y Manuel Abarca.

LA GRAN VELADA BOXERIL DEL SABADO PROXIMO EN EL CENTRO LOS SPORTS.—Tomarán parte elementos del A. C. Leiva, H. Rojas, Everton y Canillita.—La velada que se está preparando para mañana estará en situación de satisfacer a los más exigentes.

El programa constará de siete interesantes peleas.

Damos a continuación algunos detalles:

Uno de los preliminares estará a cargo de los pesos hoja Luis Céspedes, del H. Rojas, versus Mario Bustamante, campeón de dicha categoría de Temuco.

Otro de los preliminares lo tendrán a su cargo los aficionados Pedro Jerez, del Everton, versus Víctor Carpa, de Los Sports.

El preliminar de bastante interés es el que harán Juan Gálvez, el pequeño canillita, versus Luis Araya, de Los Sports, procedente de Temuco y que en su primera presentación con Germán Cárter, hizo una hermosa pelea.

El semi-fondo estará a cargo de Tomás Lorca, del A. C. Leiva, versus Germán Cárter, de Los Sports.

El encuentro de fondo es de la más alta novedad. Cruzarán guantes Ernesto Castro, campeón del Heriberto Rojas, versus Francisco Allendes, de Los Sports, que día a día viene conquistándose las simpatías del público por sus correctas presentaciones que hace y casi siempre frente a adversarios de cartel.

Entre los admiradores de todos los nombrados se nota un marcado entusiasmo por concurrir a la velada del Sábado.

MAQUINA DE ESCRIBIR DESMONTABLE PIDA UD. DEMOSTRACIONES
MERCEDES
R. ARESTIZABAL 5
G. ALESSANDRI 237-D—CASILLA 2670

"IDEAL Y CARNE"

La R'queza Minera de Chile

APARECE HOY

Publica: SOBRE POLITICA MINERA, por el señor Nicolás Marambio Montt.— EL PORVENIR DEL ALUMINIO Y SUS DERIVADOS EN CHILE, por el Ing. señor Joaquín Iglesias Toro.— El Mercado del Cobalto.— Minerales no metálicos en la provincia de Colchagua.— MONOGRAFIA DE LA CIA MINERA NUEVA DIAMANTINA DE PINTADOS.— MONOGRAFIA DE LA CIA. MINERA EL MAITENCILLO DE ANDACOLLO.— Biografía del Ing. de Minas, señor Walter Barth.— Introducción de Oro explotado en Chile en la Casa de Moneda en 1925.— Nacionalización de las minas en México.— Demanda de Carbonato de Cal en Estados Unidos.— Tecnología Minera Castellana.— El mes bursátil, etc.
PUBLICA además: El precio de los metales, Importación y exportación de productos de la minería en Chile, Industria del salitre, Cartas al Editor, etc., etc.
NOTICIAS de las Compañías: Gatico, Porvenir de Huanuni, Cerro Grande, Oploca, Morococala, Colquiri, Tocopilla, Caylloma, Los Bulos, Kelluani, Elguin, Potrerillos, Chile, Asbestos Co., Descubridora de Aconcagua, Minerva, Disputada de Las Condes, Electra, Arcopongo, Las Dichas, Kala-Uyu, Machacamarca, Espino de Petorca, Chacaltaya, etc., etc.
En venta en las principales librerías y en los puestos de venta de periódicos.
Administración: Edificio Ariztía, Piso 3.o, oficina 8.— Casilla 2463

Compañía Petrolífera Chileno-Argentina del Neuquén
Por Decreto Supremo N.o 428, de 27 de Marzo del presente año, se autorizó la disolución y liquidación anticipada de la Compañía, acordada en sesión general de 19 de Julio de 1924, reducida a escritura pública el 30 de Agosto del mismo año, e inscrita en el Registro de Comercio el 23 de Marzo último.
La escritura y decreto de disolución, se han publicado en el "Diario Oficial" del 15 del presente mes y se están publicando en el diario "La Tarde", de los días 20 a 25.
Terminadas las publicaciones se citará a los accionistas para cambiar sus títulos por los de la Sociedad Francesa de Petróleos, compradora del activo y pasivo de la Compañía.
LA JUNTA LIQUIDADORA.

SOBRECAMAS VICUÑA
y alpaca cuatrocientas recién traídas de Bolivia, realizo baratísimo desde $ 200:
DELICIAS 3460
pasado Estación Central. 29-A

Concurso de Affiches
La Asociación Central de Fomento del Turismo, Departamento Oficial, llama a CONCURSO DE AFFICHES, a los artistas chilenos.
HABRA DOS TEMAS:
1.er TEMA.— CORDILLERAS DE CHILE.
2.o TEMA.— LAGOS DEL SUR.
Premio único Mil pesos para el escogido de cada affiche. Plazo hasta el 30 de Junio de 1926.
Mayores datos: En la Oficina de la Asociación, Huérfanos 1494. Local de la Inspección Superior de Ferrocarriles, de 2 a 3 P. M.

COGNAC BANDERA CHILENA
es el mejor y más antiguo cognac de Chile.

COMPRE SUS MEDIAS DIRECTAMENTE EN LA FABRICA ECONOMIZARA DINERO
STO. DOMINGO 1031

Empresa de Agua Potable de Santiago
SE AVISA AL PUBLICO QUE EL AGUA POTABLE PERMANECERA CORTADA HOY, DE 8 A 12 P. M. EN AVENIDA MATA, ENTRE SANTA ELENA Y SANTA ROSA
EL SECRETARIO.

SEÑORA SIN FAMILIA
se ofrece para cuidar enfermos toda la tarde o toda la noche.
CORREO 2
M. CAMPOS D.

UD. Y SU AM.GO
FIGURAN EN ESTA LISTA PASE ENTONCES POR NUESTRAS OFICINAS A ELEGIR UN LOTE DE TERRENO EN EL
BALNEARIO "EL ALGARROBO"
VIERNES 23

1353 Humberto Vergara G.
Hernán Carrasco G.
1354 Julio Amunátegui.
1355 Simón Parelman.
1356 Eufemio Parra M.
Ernesto Lira.
Lauro Guzmán.
Fernando Madrid.
Guillermina de Ro[illegible].
Judith Medina.
Guillermina Castro
Claudio Salas.
Gmo. Rojas.
1357 Mercedes Gárate.
1358 Rosario Delgado.
1359 Marta S. de Garrido.
Marta Garrido Soza.
Juan S. Garrido.
1360 Alfredo Morel S.
1361 Margarita Larraín C.
1362 Belisario Quintanilla
1363 José Manuel S.
1364 Juan Q. Lagos S.
1365 Fco. Riquelme.
1366 Luis Alberto Corvalán.
1367 Roberto Silva S.
1368 Elsa Balbontín U.
1369 Miguel Parra B.
1370 Celinda Cerda de Ruiz
1371 Ricardo A. Morales.
1372 Carlos Pinto C.
1373 Humberto Quiroz L.
1374 Berta Guerrero F.
1375 Reinaldo Fernandini F.
Vicente Davis Flores.
Vicente Davis Cabrera.
1376 Alfredo Rodríguez M.
1377 Benjamín Muñoz.
Ema Erazo.
1378 Dionisio Montero.
1379 Enrique Pastor.
Santiago Pastor A.
1380 Jacinto Henríquez.
1381 Roberto Eloz.
1382 Susana Guajardo R.
1383 Clorinda Bravo.
Víctor Pincheira.
1384 Jorge Araos.
1385 Delfina S. v. de Viegros.
1386 Maximiliano Díaz.
1387 Julio Cabello G.
1388 Elizarda M. de Contreras.
1388 Artemidoro Contreras
1389 Laura Lara M.
1390 Sabino Aguilera J.
1391 Arturo Paz Padilla.
1392 Elena Méndez G.
1393 Ismael Sanhueza.
1394 Manuel Veas F.
1395 Manuel Arredondo Z.
1396 José Antonio Moreno.
1397 Edo. Acevedo.
1398 Eustaquio Solano.
1399 Heriberto Quezada B.
1400 Juan Palma.
Juana del C. Palma.
1401 Luis Monardes R.
1402 Carlos Flores Z.
1403 Berta F. de Tazara.
1404 Laura M. de Octavia.
1405 Teobaldo García G.
Helena B. de García.
Julia B. de Inostroza.
Lidia Silva B.
Sylvia Odette García.
1406 Isabel Dowton de L.
1407 Lidia de Sotomayor.
1408 Julio César Casanueva.
Zócimo Arue.
1409 Teresa Kunslay.
1410 Aura González B.
Julio González B.
1411 Rafael Opler P.
1412 Elena Ahumada.
Lidia Foudraine.
1413 Federico Saavedra M.
1414 Alejandro Alvarado.
1415 Blanca de Alcayaga.
1416 Nicanor Botellas.
1417 José Garrido Pinto.
1418 María I. de Olivares
1419 Adelina Vega S.
1420 Amanda de Soaje.
1421 Eliseo 2.o Salas P.
1422 Clara L. de Barros E.
1423 Luis Castillo B.
1424 Jorge Yáñez.
1425 Héctor Tanzani.
1426 Mateo Balló.
1427 Héctor Cáceres O.
1428 Adolfo Berli N.
1429 Mario Garfias P.
1430 Antonio Ozimisa.
1431 Mercedes Henríquez A.
María Donoso H.
Raquel Silva H.
1432 A. Humberto Astorga A.
1433 Luis A. Valenzuela P.
1434 Angela Ilabaca de V.
1435 Juan E. Núñez O.
1436 Higinio Alonso.
1437 Carlos Guzmán M.
1438 Florencio Codelia W.
1439 Elena Pizarro de la R.
1440 Eloísa Espinosa de L.
1441 Isaac Arévalo.
1442 Felicidad A. de Rojas.
1443 Benigno Peñailillo.
1444 Ismael Granifo G.
1445 Felisa Picado G.
1446 Wenceslao Morales.
1447 Julio C. Paul.
1448 Carlos Díaz PJ.
1449 Olga Alvarez.
1450 María Reyes G.
1451 Guillermina Herrera.
1452 Anselmo Morán.
1453 Emilio 2.o Gatica.
1454 Mercedes Sepúlveda G.
María Sepúlveda G.
Victoria Sepúlveda G.
1455 Manuel García P.
1456 Elena P. de Valencia.
Alberto Valencia.
Víctor Valencia.
Rosario Valencia.
Mercedes Gutiérrez.
Carlos Valencia.
1457 Javier Avendaño G.
Claudio Avendaño G.
1458 Gmo. García T.
1459 José Hernández.
1460 Olga Ruiz Tagle A.
1461 José Ayala B.
1462 Catalina Vásquez.
1463 Carlos D. Zúñiga.
1464 José B. Canto.
1465 Abraham Suazo.
Sergio Suazo.
Enrique Suazo.
1466 Víctor Virano Ch.
1467 Eligio Alonso.
Sofía Brand.

COMPAÑIA NACIONAL DE COMERCIO Y PROPIEDADES LTDA.
AGUSTINAS 1199

AVISOS ECONOMICOS

1.—Avisos judiciales

POR AUTO DEL 5.o JUZGADO CIVIL, de 27 de Marzo del presente año, se ha declarado en quiebra al comerciante de esta plaza don Aarón Lerner, se ha nombrado síndico provisional a don Antonio Pianet y se fijado para la primera junta de acreedores el 19 de Mayo próximo, a las 3 P. M.—El secretario. Mayo 5.

2.—Arboles y plantas.— Compra-venta

JARDIN, MONJITAS 753, ARRE. glo jardines, vendo toda clase plantas finas, lindas Hortensias.

3.—Automóviles, afines y accesorios. (Compra-venta y composturas)

PUELMA Y CIA., LTDA. HUERFANOS 819, agentes autorizados Lincoln Ford Fordson, Repuestos Ford legítimos. Mayo 14

SEÑOR DOCTOR: CON DOS MIL pesos al contado y saldo a largo plazo, podemos entregar a Ud. un Coupet o Sedan Ford. La economía de tiempo en su trabajo le pagará con creces el coche. Exposición de Automóviles, Escobar y Ebell Delicias 1327. 24-A

SE VENDE UNA GONDOLA FORD N.o 5587. Tratar, paradero Bellavista. 23—A.

CARROCERIAS PARA GONDOLAS Brockway, Ford, regálase por su precio. Herrera 574. 23-A

AUTO FORD PERFECTO ESTADO, propietario profesional, vendo. Delicias 1141. 23—A

BICICLETA VENDO, $ 200. DOmeyko 2250. 23-A.

VENDO FORD PERFECTO ESTAdo, 12 a 1. Arica 4102. 23—A.

VENDESE AUTOMOVIL BUICK, motor recién ajustado. Garantido, pintura y capota nueva. Diez de Julio 366. Garage Mundial. 24-A

SE VENDEN DOS BICICLETAS. Providencia 3029. 23—A

MOTOCICLETA PEUGEOT, OCAsión, $ 500. Blanco Encalada 1955. — Valeriano. 24A

BATERIA PARA CADILLAC 6-8, 180 amperes, vendo. Providencia 2266. 24—A

REPUESTOS CHEVROLET MAXwell, Overland, cadenas, agregado Smith, ruedas, llantas, carrocerías, vendo. Brasil [illegible]. 23—A

FABRICA DE PARACHOQUES. — Parachoques para todo auto, tapa, ruedas para toda clase de autos, pisaderas de aluminio y topes para autos, parabrisas laterales. Calle Las Rosas 2020. 23—A

CAMION DE CARGA DE 4 TONEladas, en perfecto estado, vendo. — Rosas 2020. 23—A

CAMION DE CARGA DODGE, 2 toneladas, en perfecto estado, vendo. Rosas 2020. 23—A

BICICLETA VENDO, $ 200. DOmeyko 2250. 24—A

BUICK 1926 VENDO POR VIAJE. Bascuñán 1491. A-23

VENDO DE OCASION UN CAMION de 4 toneladas, casi nuevo. Avenida España 47. A—26

AUTITO MOTO 2 CILINDROS, vendo, $ 1,900, muy económica, como movido para persona comerciante viva lejos del centro. Avenida Chile-España 194. Ñuñoa. 25-A

DESDE EL PRIMERO DE MAYO atenderemos al público en nuestro nuevo y extenso local, Delicias 1751 (ex-garage Austro Daimler). Exposición de Automóviles, Escobar y Ebell. 30—A.

HUDSON LIMOUSINE, GRAN LUjo, máquina garantida, vendo, permuto por casa o sitio. Tratar: San Antonio 289.

RADIADORES ARREGLO, PRESTO Ford. Gálvez 188. A-27

CARROCERIA LINDA PARA FORD, motorcito, ruedas eternas, regalo. — Libertad 6.

VENDESE GONDOLA FORD. Ejército 724. A-24

FORD CON PARTIDA EN PERfecto estado, vendo, con facilidades pago. Riquelme 913.

AUTOMOVIL CERRADO, GARANtido, con 5 forros nuevos, etc., regalo en $ 2,800. Riquelme 913.

4. — Animales. Compra-venta

VENDO TORO HOLANDES, HIJO de Alcalira. Santa Elena 2066. 24A

CONEJAL VENDO EN PRODUCción, gigantes de España y Flandes. Tratar: San Rafael 945. 24—A

SE VENDE LINDOS PERRITOS dálmatas. Horacio Fabres 1259. 23-A

SE VENDEN BURRAS PARIDAS Y leche a toda hora. Tocornal 1721. 23-A

UN PAR DE YEGUAS GRANDES para coche, vendo de ocasión. Santo Domingo 979.

PERDIGUERA FINA "GRIFFON", semi amaestrada, edad veinte meses, ocasión, Pedro Valdivia 620.

5.— Alhajas, joyas, monedas, etc. (Compra y venta)

¡¡NOVIOS!! ARGOLLAS DE ORO de 14 y 18k., desde $ 30, par, ofrece la relojería Sportman. San Diego 780. Mayo 20

7.—Aves, huevos y pájaros, etc. Compra-venta

INCUBADORA "HISPANIA", 120 huevos, probada vendo en 180 pesos Avenida Seminario 332 esquina Marín.

CANARIOS CANTORES AMARIllos vendo. Maestranza 480.

8.— Avisos vaios

SE HACE TODA CLASE DE LLAves, compongo armas de fuego. San Diego 83. May. 15

SE HACEN COPIAS A MAQUINA en la Agencia de "La Nación", Martínez de Rozas 2460. A-23

EMPRESA ASEO "LUX". SISTEma "Vacum". Nos encargamos limpiar alfombras, muebles, tapizados, galerías y encerar pisos. Precios módicos. Huérfanos 1059. Oficina A. 25—A

COMPTABLE FRANCAIS. CASILLA 3190. 3—Mayo

LA GERMANO CHILENA SE DEdica exclusivamente al seguro de vida.

LA GERMANO CHILENA PROporciona el mejor seguro de vida. Mayo-22

9.—Contadores.

CONTABILIDAD, INVENTARIOS, balances, arreglo de libros atrasados. Precios módicos. M. Fernández. Casilla 1125. 25-A

10.—Casas, departamentos y piezas amobladas. (Ofrecidas y buscadas)

A CABALLERO O MATRIMONIO, dormitorio amoblado, balcones al SantaLucía. Comida inmejorable. Casa particular. Merced 395. 24-A

ARRIENDASE PIEZA AMOBLADA balcón calle, con, sin pensión, casa familia. Irarrázaval 2200.

ARRIENDASE PIEZAS AMOBLAdas, balcones calle, para matrimonio, pensión. Catedral 1287. 24—A

11.—Casas, departamentos y piezas sin muebles. — (Ofrecidas y buscadas)

Casas

$ 135 ARRIENDANSE CASITAS flamantes, muy lindas, de 3 piezas y servicios, completamente independientes, todas de ladrillo en la cité más elegante de Santiago. Estas casitas son únicas en su estilo, para gente decente. No me diga que están lejos, porque un mundo de gente rica, vive en avenidas mucho más distantes y usted con 20 centavos está en el centro. Tome autobús Salvador y se baja en Lautaro. Avenida Manuel Infante 1436. 28-A.

$ 180 CASITA FLAMANTE CENtralísima, ofrezco. Root 519. 23—A.

$ 600 ARRIENDASE BONITOS, cómodos altos 6 piezas, dependencias. Dieciocho 563. 23—A.

ARRIENDASE GRAN CASA CON todas comodidades. Almirante Barroso 503. Llaves y tratar: Catedral 1809. 24—A

CASA NUEVA ARRIENDASE 400 pesos. Grajales 1962. 27A

ARRIENDO COMODAS CASAS CINco piezas, hall, dependencias, gas, luz eléctrica, Riquelme 815. Bajos: 821. Altos.

ARRIENDASE ALTOS AGUSTINAS 1521, nueve piezas varias dependencias. Tratar: Agustinas 1535. 25-A

ARRIENDASE COMODA MEDIA casa. Dávila 939. 25-A

$ 400 CASA RECIEN TERMINADA, salón, comedor, hall, escritorio, dormitorios y piezas servidumbre. Av. Matta esquina Santa Elena. 25-A

CHALET DIEGO VELESQUEZ 101, cerca Pedro Valdivia, arriéndase. 25-A

$ 150 ARRIENDO CASA CON SItio, Bellavista. Santo Domingo 1187, oficina 1.a A-24

ARRIENDASE EXTENSA MEDIA casa-quinta. Independencia 777, para industrias criaderos.

ARRIENDASE UN SITIO CON ENtrada para auto. Molina 1271. Tratar: Bascuñán 1702.

ALTOS 6 PIEZAS ARRIENDO, Grajales 2956. 27-A

CASA CAMPESTRE, BARRIO EXposición arriendo. Libetrad 6.

ARRIENDASE ALTOS MODERNOS extensa galería. Cochrane 226.

$ 300 ARRIENDO CASA FLAMANte, altos, siete piezas, dependencias. Chacabuco 727. 23—A

ARRIENDO CASITAS REFACCIOnadas y almacén. Chacabuco 85. 23—A

NECESITO ARRENDAR CASITA chica a la calle, que conste a lo más de tres o cuatro piezas. Prefiero barrio cerca del centro. Dirigir ofertas por carta a E. U. A. Casilla 81 D. A-23

$ 250 ALMACEN Y HABITACION, Coquimbo esquina Lingue en edificio de 30 casitas. Tratar: Coquimbo 1041. 24—A

ARRIENDO CASA, LUZ ELECTRIca, jardín y gallinero. Maestranza 1873. 24—A

DESEO ARRENDAR CASA COMOda, chica y en barrio central, que esté en buen estado. Prefiero estilo moderno. Escribir a casilla 2716. 23A

DESEO ARRENDAR EN CASA DE familia, pieza amoblada con pensión. Enviar datos y precio a J. J. J. Casilla N.o 92 D. 23A

ARRIENDASE, VENDESE CASAquinta, garage, Madrid 1894. Góndolas 13. 24A

ARRIENDO CASAS HIGIENICAS, tres piezas, patio y cocina $ 105.— San Diego 1826. 23—A

600, BAJOS, NATANIEL, A UNA cuadra Alameda, 5 habitaciones, hall, baño, dependencias, gran sitio. Agustinas 1252. 25—A

600, BAJOS, SANTO DOMINGO 2242, 8 habitaciones, 3 toilettes, 2 patios, numerosas dependencias. — Agustinas 1252. 25—A

$ 550 ALMIRANTE BARROSO 90, arriéndase casa en bajos, bien tenida, seis piezas, baño, dependencias. A-23

ARRIENDASE CASA ESQUINA ALtos y bajos, sumamente grande, comercialísima, especial para bodega, almacén, restaurant, etc. [illegible] misma puerta, San Alfonso 1592 esquina Antofagasta. 23A

ALTOS SEIS PIEZAS ARRIENDO. Grajales 2926. 27—A.

$ 200, ARRIENDASE COMODA CAsa seis piezas fuera de dependencias. Maruri 1039. A—24

$ 400 AVENIDA IRARRAZAVAL N.o 3386, arriendo casa-quinta, toda comodidad. Tratar: Edificio Ariztía, 5 o Piso, Oficina 2. A—25

CASA COMODA AGRADABLE SE arrienda. Jofré 116. A—24

ARRIENDO CASITA ASEADA TArapacá 1050. Tratar: San Diego número 204. 25-A

SE ARRIENDAN CASAS DE CUAtro piezas. Gálvez 249. 26-A

ARRIENDO LUJOSA CASA ALTOS adecuada para residencia hotel, club modas, etc. Tratar: Amunátegui N.o 870. De 2 a 5. A—27

$ 150, ARRIENDO CASAS NUEVAS 5 piezas. Tratar: San Ignacio 1105 A—25

VICUÑA MACKENNA 603 Arriéndase en 700 pesos mensuales, cómodos y elegantes altos. A—25

ARRIENDO CASITA POCA FAMIlia, interior quinta. San Luis 1246. 26—A

MATRIMONIO EXTRANJERO
sin niños desea arrendar casa o chalet de 4 piezas, baño, cocina, pieza para servidumbre, luz eléctrica, agua y gas.
Exigencias: Casa nueva y limpia, cerca carro, buena ubicación, barrio decente. Contestar con condiciones a Casilla 3917.

$ 130, $ 70 ARRIENDO CASAS cerca Recoleta. Tratar: Bulnes 968. A-23

NECESITO PARA EL 1.o CASA aseada para poca familia o quintita en barrio alto. Canon hasta 300 pesos. Ofertas casilla 1265. 27—A.

SEÑORA SOLA OFRECE MAGNIficas habitaciones, baño, anexo, pensión, tres cuadras Plaza Italia. Bellavista 0233, frente Colegio María Inmaculada.

ARRIENDANSE CASAS, CONDOR, Tratar: Eyzaguirre 724.

Departamentos

UN DEPARTAMENTO ARRIENDO en casa elegante de familia a matrimonio o persona honorable, Nataniel 291. 23-A

ARRIENDO ESPLENDIDOS DEpartamentos a la calle, con pensión. Residencia Villavicencio. 360. 24—A

SE ARRIENDA UN DEPARTAMENto a la calle de 4 piezas independientes, C. Henríquez 614. Tratar: al lado 618. 23-A

ARRIENDASE DEPARTAMENTO. Arturo Prat 474. 23—A

ARRIENDO DEPARTAMENTO MAtrimonio o personas solas. Domeyko 2477. A-24

ESPLENDIDO DEPARTAMENTO se arrienda barato. Mapocho 2738. 24—A.

DEPARTAMENTO ELEGANTE, INdependiente, calefacción central, matrimonio, extranjero, o poca familia. Arriendo. Bandera 758, casa N.o 1. 25-A.

PROFESIONAL ARRIENDO Departamento confortable, calefacción central. Bandera 758, casa N.o 1. 25A

DEPARTAMENTO DOS PIEZAS grandes, asoleadas, fuera dependencia. Luz eléctrica. Santa Rosa 662. 24—A

DEPARTAMENTO O PIEZAS, SIN muebles, en residencia moderna, para habitación u oficinas, arriendo.— Delicias 938. Frente Ahumada. 25—A

ARRIENDASE DEPARTAMENTO con sin muebles a familia honorable. Santa Rosa 60. A-25

FAMILIA HONORABLE ARRIENda a matrimonio, espléndido departamento dos piezas, baño. Rosas 1290.

$ 100 DEPARTAMENTO INDEPENdiente. San Isidro 942.

FABRICACION DE CAJONES
Y JABAS PARA FRUTAS
Tenemos para entrega inmediata Cajones Vineros y Litreros.
"LA REPUBLICA"
BARRACA Y FABRICA
DOMEYKO 2354.—TELEFONO 182, PARQUE

EN PAZ 945

se venden sitios de 10 x 25, pagaderos 5 pesos semanal.

Con 10 pesos semanal se venden sitios de 10 x 50,

EN PAZ 945

5 pesos semanal se vende y se entrega inmediatamente sitios de 10x25,

EN PAZ 945

Con títulos saneados se venden sitios con 5, 10 y 15 pesos semanales, y se entrega inmediatamente.

EN PAZ 945

Con lo que le produce el mismo sitio puede usted hacerse propietario inmediatamente,

EN PAZ 945

Sin ningún pie le entregamos un sitio para ocuparlo inmediatamente,

EN PAZ 945

Quien no se hace propietario con la entrega de un sitio sin ningún desembolso para su bolsillo y puede ocuparlo en seguida pase

A PAZ 945

DEPARTAMENTO INDEPENDIEN. te con cocina, baño, en casa extensa. Merced 571. A-25

SE ARRIENDA UN DEPARTAMEN. to interior con luz, tres piezas, cocina, patio, galpón, portón calle apropiado negocio. Nataniel 1481. M-11

NECESITO CASA O DEPARTAMEN. to independiente, central, cinco habitaciones y dependencias. Casilla 8260. A-24

Piezas

ARRIENDO MAGNIFICAS PIEZAS, personas decentes. Gay 1748. 23—A

ARRIENDASE PIEZA A PERSO. na sola un paso Cerro y Forestal. Rosal 866. 23-A.

PIEZA O DEPARTAMENTO arriendo caballero solo. Providencia 973. 23-A

PIEZAS CON BALCON CALLE, SA. ma 1414, esquina, Amunátegui. 23-A

$ 80 ARRIENDO 2 PIEZAS CALLE sin cocinas, señoras o matrimonio solo. Maule 826. 23A

ARRIENDASE PIEZA PUERTA Ca. lle San Alfonso 1075, casa honorable. A—24

LINDAS PIEZAS ARRIENDO PER. sonas honorables. Arturo Prat 429. 29-A

ARRIENDO PIEZA PEQUEÑA, SAN Antonio 265. 24—A

ARRIENDASE PIEZA CON O SIN muebles, teléfono y baño. Carmen 193. 25—A

FAMILIA TRANQUILA OFRECE dos piezas a matrimonio o jóvenes. Serrano 190. 24—A

SE ARRIENDA UNA PIEZA. MO. neda 2944. C. O. 26-A

EN 50 PESOS SE ARRIENDA UNA pieza a persona sola. Santa Rosa 866. 24—A

ARRIENDO PIEZA BALCON CA. lle. Chiloé 1163. 24—A

12.—Compra y venta de casas y sitios

COMPRO PROPIEDAD BARRIO Providencia únicamente de $ 40,000 Hasta $ 200,000 al contado, tengo lista 20 interesados que desean adquirir, en ese barrio, siempre que sean precios comerciales, sólo se acepta órdenes exclusivas. Bandera 78. Oficina 26-Gómez. 1-M.

TENGO LISTO 6 INTERESADOS que desean adquirir propiedades de renta barrio. San Diego, de $ 50,000 hasta $ 400,000. Precios comerciales. — Exijo órdenes exclusivas. Bandera 78. Oficina 26. 1.oM

COMPRO PROPIEDADES, EN LAS siguientes calles: Arturo Prat, hasta la cuarta cuadra. Serrano, Alonso Ovalle, Gálvez, Nataniel, Cochrane: San Ignacio, Dieciocho, Castro, o calles transversales. No más de cuatro cuadras de Delicias. Tengo 40. Compradores listos, se guarda absoluta seriedad y reserva, exijo órdenes exclusivas. Bandera 78. Oficina 26. Gómez. 1.o-M

COMPRO DOS CASAS EN SAN Ber. nardo, prefiero juntas. Hay tres interesados. Pago al contado hasta 25 mil pesos cada una. Exijo órdenes exclusivas. Bandera 78. Oficina 26. Gómez. 1.o-M

COMPRO SITIO URGENTE PARA industria en calles trasversales, de $ 20,000 a $ 100,000 al contado. Exijo órdenes exclusivas. Bandera 78.— Oficina 26. Gómez. 1.o-M

$ 100,000 VENDO TRES CASAS EN perfecto estado, calle Marín, al lado de Lira, tres cuadras de Alameda, gran renta, Bandera 78, oficina 26. Gómez. Orden exclusiva. 30—A.

$ 85,000 VENDO EN BARRIO IN. dependencia, gran chalet moderno, esquina, con frente tres Avenidas, cerca de 5 mil metros, garage, casa chofer, otra cuidador, arboleda frutal, parrones, flores, jardines, glorieta, gallineros etc. etc. Orden exclusiva. Bandera 78 oficina 26.— Gómez. 30—A.

GRAN PROPIEDADD EN CALLE Ahumada de valor de $ 3.700,000, con una gran deuda de $ 2.000,000. Gran renta, datos comerciales en Bandera 78, oficina 26. Gómez. Orden nueva y exclusiva. 30—A.

NOTA: ESTA OFICINA NO atien. de, ni da ninguna orden para visitar propiedades a personas que no sean verdaderamente interesadas. Esta oficina guarda absoluta seriedad y reserva en todos sus negocios. Bandera 78, oficina 26.—Gómez. 30—A.

SE VENDEN TRES PASAJES EN $ 120,000. Mitad contado resto facilidad, produce: $ 1,600 mensual, tiene deuda. Casilla 3403. 23-A

$ 70,000 VENDO BARRIO PROVI. dencia, residencia nueva, modernísima, elegante, fachada estucada, ocho habitaciones fuera servicios, hall, dos patios, jardín, glorieta, parrón, gallineros. Orden exclusiva. Bandera 78, oficina 26. Gómez. 30—A.

$ 90,000 VENDO DOS RESIDEN. cias modernísimas a dos cuadras de la calle Ahumada, con $ 17,000 de deuda. Orden exclusiva Bandera 78, oficina 26. Gómez. 30—A.

$ [illegible] VENDO CALLE COCHRA. ne, [illegible] casa toda comodidad, gran ocasión. Orden exclusiva, Bandera 78, oficina 26. Gómez. 30—A.

$ 85,000 VENDO DE GRAN OCA. sión en Aven.da Manuel Montt, lado Providencia, regia propiedad de habitación y renta, con 35 metros de frente, por más de 40 de fondo, más o menos. debe $ 47,000; verdadera ganga. Orden exclusiva, Bandera 78, oficina 26. Gómez. 30—A.

$ 70.000 PROVIDENCIA, CALLE Vitacura, gran casa antigua en muy buen estado. $ 25,000 de deuda Banco Hipotecario. Orden exclusiva. Bandera 78, oficina 26. Gómez. 30—A.

$ 300.000 ALAMEDA, GRAN RESI. dencia lujosísima, especial para consulado o gran familia. Orden exclusiva. Bandera 78, oficina 26. — Gómez. 30—A.

$ 360.000 GRAN PROPIEDAD EN calle San Diego, cerca de Avenida Matta, almacenes y casas, gran renta. Ocasión. Orden exclusiva. Bandera 78, oficina 26. Gómez. 30—A.

CARTAGENA VENDO CHALET. $ 20,000 contado, resto tres anualidades. Domínica 381. 23—A

17,000, 34,000 VENDESE DOS CA. sas. Rosario 715. 24-A.

25 MIL VENDO CASA NUEVA. AV. Chile 1054, por carro Independencia. 26—A

COMPRO CASA CON RENTA, HAS. ta $ 50,000, sin agentes. Tratar: Ignacio Cruz, Agustinas 956. 24—A

$ 26,000 LA CISTERNA, CASA quinta seis piezas, toilette, cocina, electricidad, agua potable y riego: 2,100 metros, cerrado y plantado; buenos vecinos cerca carros, vendo. Casilla 3849. 25A

VENDO CASITA $ 8,000 DAVILA Larraín 1660. Tratar, San Alfonso 175. 27—A.

$ 18,000 CHACABUCO 1256 ES. pléndida propiedad, 9 por 40, apropiada para habitación, comercio, industria. Verdadera ocasión. 23—A.

29,000 VENDO CASA HIGIENICA; facilidad pago. Verla Washington 1863. Góndola Maestranza A—24

VENDO UN SITIO CON LOCAL Pa. ra negocio. Maestranza 1556. A—25

VENDO CASA ESQUINA BUENA situación comercial. Sierrabella 1401

VENDO, PERMUTO, TODO, PAR. te quinta-chalet, 4.000 metros. — Guindos, Ñuñoa, cerca carros. Dueño; Huérfanos 1062, oficina 11.

COMPRO SITIO DE $ 5,000 A 8,000 pesos, pago al contado, prefiero barrio Providencia, deseo entenderme directamente con propietario. A. Ovalle, casilla 3343. 26—A

COMPRO SITIO CERRADO EN CO. muna Providencia. Casilla 419.

$ 135.000 VENDO CUATRO CASAS modernísimas, de cal y ladrillo, fachada estucada, próxima San Martín, cerca San Pablo, muy buen vecindario, gran renta, $ 15.300 anuales. Facilidades para el pago, ocasión por viaje. Orden exclusiva Bandera 78, oficina 26.—Gómez. 7—Mayo

COMPRO PROPIEDAD CENTRALI. sima prefiero Alameda para profesional. Hasta $ 300,000 al contado. Exijo orden exclusiva. Bandera 78, oficina 26.—Gómez. 27—Mayo

COMPRO CASA DE DIECIOCHO hasta Serrano, no más de 4 cuadras de Alameda, pago hasta $ 100,000 al contado. Exijo orden exclusiva. Bandera 78.—Oficina 26.—Gómez. 27—Mayo.

¡OCASION! POR AUSENTARME de Santiago vendo dos casas con altos y bajos independientes; edificación sólida, situada Cuevas 1363 y Santa Elena 1567, Pasaje Marta. Tratar: Pasaje M. Lizana. 25-A

$ 50,000 GRAN OCASION PROPIE. dad de renta, cuatro casas, a veinte metros calle San Diego. Produce el 12 o|o, con pequeña reparación producirá el 15 o|o. Fariña 446, de 4 a 5 P. M. 25-A

SAN PABLO 4525, VENDO CASITA nueva, en 12,500 pesos, con toda comodidad. Carros y góndolas a la puerta. Llaves al lado. Tratar: Eyzaguirre 1036.

SITIO, POTRERILLO VENDO PARA Feria, industria, barraca. Libertad 6.

13.—Compra y venta de negocios

VENDESE DEPOSITO DE LICO. res, acreditado en 1,600 pesos con derecho a local. Tratar: Coquimbo 1453. 23-A.

SE VENDE UNA CANTINA CON billares, poco capital. Fermín Vivaceta 128. 24—A.

FOTOGRAFIA "LA UNIVERSAL" se vende de ocasión. San Pablo 964. 29—A

POR AUSENTARME DEL PAIS ven. do hotel, una cuadra de la Estación Mapocho. Morandé 899. 24-A

PENSION HOTEL SEGUNDA CA. tegoría, buena situación, arriendo baratísimo, mucha clientela. Vendo por viaje. San Pablo 1222. 23—A

VENDO HOTEL RESTAURANT Ca. sa Cena, barrio Estación, largo contrato. Tratar, Manuel Montt 2866. 24—A.

VENDO NEGOCIO POCO CAPITAL Pacura 752. 24—A

VENDO 4,000 PESOS, CASA PEN. sión, seis piezas amobladas, rica cocina, comedor y varios. San Diego 262. 23—A

VENDO JABONERIA PEQUEÑO capital. Huemul 1416. 24-A

SE VENDE LA ANTIGUA PELU. quería La Santiago, Independencia 376. 24-A

VENDO ALMACENSITO TODA clase instalación precio módico. Cochrane 879. 23—A

VENDO NEGOCIO VARIOS CON buena instalación fácil de atender, poco capital, casa 5 piezas. Datos: Bascuñán 166, Tintorería. 23—A

POR AUSENTARME PAIS VENDO negocio, instalación camisería paquetería casa espaciosa, contrato arriendo. San Diego 659. 24—A

COMPRO FABRICA DE JABON O útiles de Fábrica de Jabón de ocasión. L. S. Casilla 3755. 23—A

POR IRME A ESPAÑA VENDO AL. macén de abarrotes, bonita casa, contrato tres años. Se dá a prueba. También se venden muebles. Tratar y verlos: A. Matta 1499. 24—A

ALMACEN ABARROTES, BUENA Si. tuación arriendo barato buena casa, vendo urgente. Avenida Inglaterra N.o 1099. Tratar: Santa Isabel 9124 A—25

REGALO NEGOCIO ABARROTE EN 3,500 pesos buena renta arriendo barato. Dolores 261 Tratar: Pinto 1802. A—24

COMPRO CUALQUIER INDUSTRIA práctica acreditada, dispondo local y responsabilidad. También aceptaría socio. Macul 2171. A—24

VENDO NEGOCIO POCO CAPI. tal. Santiago Concha, 1452. 24A

ANTIGUO ALMACEN EL TROPE. zón, vendo anexo, pensión con bebidas. Venta más de ($ 200) diarios, por cambio giro, Sarpi 1702. 27-A

POR VIAJE VENDO PASTELERIA cigarrería. Poco capital. San Diego 924.

SE VENDE UNA FABRICA DE muebles muy bien instalada. Chiloé 1156. 25-A

VENDO ALMACEN O CAMBIO por góndola. San Francisco 330.

ALMACEN ABARROTES, SURTIDO buena situación, vendo barato. — Chiloé 1738.

NEGOCITO CHICO DE MENES. tras, véndese barato. San Alfonso N.o 998. A—24

VENDO NEGOCIO POR MITAD SU valor, urgente. Victoria 1029. A—25

POR VIAJE VENDO ACREDITA. do mercadito San Juan, bastante clientela. Delicias 3502. 25—A

POR VIAJE VENDO NEGOCITO.— Tocornal 625. 25—A.

VENDO RESTAURANT SEGUNDA categoría. Baquedano 898. 24-A

ESTABLO LA MEJOR SITUACION, vendo. Tratar: Esperanza 1134.

SE VENDE CARNICERIA BUENA clientela. Tratar: Recoleta esquina Juárez. A-24

URGENTE VENDO CARNICERIA por irme al Sur, grandes facilidades. Bravo casi esquina Román Díaz. 25A

POR DISOLUCION DE SOCIOS ven. do almacén abarrotes, precios bajos, arriendo barato. Tratar: Esperanza 1280. 25A

VENDO PENSION CON TODOS Sus reglamentos. Matucana 1335. 24-A.

SE VENDE PELUQUERIA CON to. do confort. Tratar: 5 de Abril 3507. 24-A

VENDO PELUQUERIA SEÑORAS, barata. Tratar: San Diego 1369.

VENDO ROPERIA POCO CAPITAL San Diego 1369.

VENDESE ALMACEN CON DEPO. sito. Cochrane 1298.

SE VENDE ALMACEN Y UN CA. rretón panadero con reparto de pan, 2 caballos, ganancia a la vista. Víctor Manuel 1801. A-24

VENDO CARNICERIA Y VERDU. lería por no poder atenderla, buena utilidad. Libertad N.o 897. 24—A

$ 6,000 VENDO MEJORAS ESQUI. na, para negocio. Se traspasa el sitio. Franklin 392, esquina Sierra Bella. 24—A

SE VENDE UN NEGOCIO DE abarrotes entre citées, poco capital. San Francisco 1765. 26—A

CIGARRERIA Y ANEXO PARA cualquier negocio vendo en Morandé 237 (Galería Alessandri). 23-A.

NEGOCIO VARIOS VENDO O arriendo, San Diego 1678. 24A

SE VENDE ALMACEN Y UN CA. rretón panadero con reparto de pan, 2 caballos, ganancia a la vista. — Víctor Manuel 1809. 24—A

VENDO LAVANDERIA POR NO poderla atender. Bulnes 150.

VENDO UNA CARNICERIA BUE. na clientela. Bascuñán 187. 25—A.

GRAN OPORTUNIDAD, VENDO Es. pléndido mercado con almacencito, gran porvenir, por no poderlo atender. Maule 605. 24A

NEGOCIO RESTAURANT Y BAR, en pleno centro, de esquina, se vende de gran ocasión, por ausentarse en el acto su dueño. Tratar: en Bandera 131. Oficina 14. 23—A

15. — Compras y ventas varias

¿QUIERE Ud. COCINAR RAPIDO y económicamente? Compre una cocina a parafina. Augusto Graf. San Diego 87. A 24

TARROS BASUREROS, $ 6; MESAS forradas, 15; carniceras, metálicas, 10. Lavaplatos, 14. Realizamos: Fábrica: Chacabuco 31. 26A

CARBON ESPINO DE PRIMERA clase, compro. Hago contrato. Dieciocho 690. 24-A

COBRE, BRONCE Y FIERRO FUN. dido compro. Sotomayor 347. 23—A

PIPAS, CUARTEROLAS, BOTE. llas, ladrillos, composición, cajón aguarrás Arbolito, vendo barato. Metales, planchas techo, negras blancas, compro. Precio alto. Matta 739. 23-A

VENDO RICA MANTEQUILLA PA. ra mesa. San Francisco N.o 562. 24—A

PLOMO PAGO BIEN, BLANCO En. calada 2765. 24A

VENDO DOSCIENTOS LITROS VI. no blanco especial cinco años, un arnés para coche. Washington 1298. 1 a 2. 23-A

COMPRO SALAS, COMPRO-VENDO estampillas, visagras, pinzas, albums. San Diego 123. 23—A

LANA PARA ALFOMBRAS, TEJER e industrias a precio de fábrica. — Ventas al por mayor y menor. Casa Fernando Elsholz. Bandera 510. Casilla 96. 23A

VENDESE BAÑO CALIFONT YAN. kee, calle Doctor Bruner 679. 23A

SE VENDEN RAMAS Y LEÑA PI. cada, barata, Parque Cousiño, al lado del Dancing Park. A-23

CARBON ESPINO PURO TALLO, 15 pesos saco, leña, eucaliptus, monte, picada seca realizo. Mapocho 3001. 24—A.

CAPOTILLO DE TRIGO 1.a CLASE a 1.40 colisa, puesto a domicilio ofrece la Hacienda Pudahuel. A—30

TALAJE OFRECE LA HACIENDA Pudahuel. Ordenes: Administración (Tel. Ing. 27, Barrancas, Santiago. San Pablo 3635, Teléfono Inglés 75, Yungay. A—30

PALTAS A 2,80 K. BAJARON LAS que se vendían a 3.40 k., limones grandes, 20 centavos cada uno, chico, diez centavos cada uno, limas, $ 2 k. Manzanas, $ 80 cent. kilo. Depósito de frutas de Naltagua, Mercado Central, Mapocho 940. 24-A

5,000 SACOS CARBONEROS, 4,000 leñeros, vendo precio muy conveniente. San Pablo 2954. 22-A

COCINITA ECONOMICA SE VEN. de 70 pesos. Madrid 1648. A—24

COMPRO UN JUEGO DE BOCHA. Joaquín Pérez La Ramada, 6083. — Cerro Navia. 22—A

ACEITUNAS CHICAS PARA ACEI. te vendo. Claras 795, de 1 a 2.

COMPRO TODA CLASE DE SA. cos. Diez de Julio 103. 25—A

VENDO ROMANA 1,200 KILOS. — Diez de Julio 103. 25—A

100 COSTURERAS

que sean competentes en trajes y abrigos para niño, necesitamos con urgencia. Pagamos muy buen precio por obra.

Sastrería EL SOL

SAN DIEGO 439

MAGNIFICA OCASION: COCINA gas importada, archivador metálico. Santo Domingo 1241, de 2 a 4. 25-A

CARPAS DE LONA PARA CARRE. tas ofrezco. San Diego 432.

ALMOFRE DE LONA VENDO DE ocasión. San Antonio 512.

CUNA DE FIERRO Y BRONCE vendo de ocasión. Nataniel 120. 24-A

LECHE OFRECE CUALQUIER can. tidad la Hacienda Pudahuel; precios comerciales a lecheros, colegios y conventos. Ordenes: San Pablo 3635. Teléfono 75, Yungay. A-30

VENDO UN LOTE LANA PARA colchón, 140, un cajón piano, 40. San Borja 183.

REALIZO ROMANA, MOLINILLO, romanita, balanza, platillos. Cochrane 1038.

VENDESE 3 FUDRES EN 400 PE. sos en buen estado, y cocina económica de tres platos. Bascuñán 1702.

ALUMINIO, BRONCE, PLOMO DU. ro compro. Blanco Encalada 2765. 24-A

DISCOS: VIEJO RINCON, LANGOS. lote desde $ 4. San Pablo 2215. A-25

VENDO TRES FUDRES PERFECTO estado, una cocina económica, estantería completa para almacén, varias pipas cuarterolas. Domeyko 2284. 23-A

COMERCIANTES CARBON ESPI. no, $ 13.50 de 10 sacos arriba; blanco $ 8; coke, sal, afrecho, afrechillo, lentejas, $ 70 los 100 kilos, ofrece Bodega Melipilla. San Diego 1639, Teléfono 237, Matadero.

COMPRO ROMANA. SAN DIEGO 957. 24—A

17.—Escuelas de choferes

ESCUELA PRACTICA CHAUF. feurs mecánicos; cursos rápidos, varías marcas, diurnos, nocturnos. Vicuña Mackenna 456, Arredondo. 31—Jun.

ESCUELA DE CHAUFFEURS Y me. cánica, atendido por mecánico alemán, Larraín y Cía., Garage Maipú 70. M-19

Cuerpo de Bomberos

12.a COMPAÑIA DE BOMBEROS. — "Chile Excelsior". — De orden superior cito a la Compañía a academia general para el Sábado 24 del presente a las 9.30 P. M. Punto de reunión: el cuartel, tenida: de civil. Se recomienda la asistencia. — El Ayudante.

18.—Extravíos y hallazgos

GRATIFICACION QUIEN DEVUEL. va perrito perdido, patente 1596. Camilo Henríquez 790. 23—A

19.—Empleados para comercio y ofcinas. (Pedidos ofrecidos)

SEÑORITA OFRECESE OCUPACION decente. Buenas recomendaciones. "La Nación". C. S. 24—A.

¡¡¡JOVENES!!! TRABAJEN INDE. pendientemente vendiendo producto conocidísimo, fácil venta. Fianza diez pesos. Estado 15. 23—A

SEÑORITA HONORABLE, SE ofre. ce para cualquier trabajo de oficina, o para enseñar niñitos, a cambio de una pieza con pensión, en casa de familia. Dirigirse por carta a B. S., Brasil 967. Rancagua 25 A.

SE NECESITA JOVEN SEPA VEN. der en chanchería, con buenas recomendaciones. Tratar de una a tres. Vega Central, puesto 164. 23-A

JUNIOR, CON BUENA ESCRITURA y recomendaciones, se necesita para oficina. Dirigirse por carta a V. H. C. Casilla 2588. 25-A

SE NECESITAN DOS VENDEDO. res, venta de tejidos de punto a plazo. San Diego 735. 24—A

NECESITO PERSONA ENTENDI. da en fabricación de jabón. L. S. Casilla 3755. 23—A

ITALIANO CASADO SE OFRECE como cobrador, dispone fianza y muchas recomendaciones. Tratar: Ahumada 136. 24A

NECESITO EMPLEADA COMPE. tente para venta de calzado, San Pablo 3237. 23A

AYUDANTE FOTOGRAFIA CON práctica, impresión necesita. Agustinas 927. Fotografía Nanyo. 23A

VENDEDORES NECESITAMOS PA. ra ofrecer de casa en casa, producto nuevo, de gran aceptación. Huérfanos 1059. Oficina 14. Segundo piso. 22—A

NECESITO NIÑA PARA LA CAJA. Dirigirse: Luis Bemurua. Correo 2. A-23

OFRECESE EXTRANJERO COMPE. tente vitivinicultor, agricultura, contabilidad, apicultura, ocupación decente. Santa Rosa 82. A—24

ADMINISTRADOR FUNDO, OFRE. cese joven casado, buenas referencias, aportaría además capital. Casilla 3128.—D. P.

SEÑORITA QUE SEPA TRABAJO oficina necesitamos, Matucana 826. 24-A

SEÑORITA FRANCESA, BUENA presencia, se ofrece atender hotel o restaurant. Correo Central M. D. C. 22-A

SEÑORITA FRANCESA BUENA presencia ofrécese ocupación de centro. Correo Central M. L. C. 22-A

COBRADOR ALEMAN, PERSONA honorable con buenas referencias y fianza. Ofrécese. R. R., Casilla número 2536.

VENDEDOR COMPETENTE PARA tienda de camisería, se necesita.— Casilla 1310.

JOVEN ESPAÑOL, RECIEN LLE. gado con 5,000 pesos de capital, y conocimientos comerciales desea asociarse con español establecido en ésta o fuera, sin pretensiones. Casilla 2347. A—24

NECESITO SEÑORITAS PARA Bai. les en Teatro. Tratar: 2.30—3.30 San Antonio 741.

SEÑORITA BUENA PRESENCIA necesítase para atender Tintorería. San Francisco 223.

VENDEDORES, FALTES, ARTICU. los fáciles, necesito. Alameda 2665.

EMPLEADO COMPETENTE PARA cuentas corrientes, con buenos certificados de honradez y competencia, se necesita. Nataniel 76. Presentarse de 9 a 10 A. M.

SE NECESITA UN CAJERO PARA el campo. Tratar: Avenida Matta 638.

JOVEN ESPAÑOL PREFERENCIA vasco, recién llegado se necesita, para panadería. Santa Rosa 901. 24—A

NECESITO UNA SEÑORITA DE muy buena presencia para vendedora en una casa de música. Presentarse de 11 a 12 y de 3 a 4. Estado 163. A-24

¡¡¡JOVENES!!! TRABAJEN INDE. pendientemente, vendiendo producto conocidísimo, fácil venta, que dejan el 40 o|o. Fianza diez pesos. Estado 15. A-25

AYUDANTE DE CONTADOR NE. cesitamos. Inútil presentarse sin buenas recomendaciones, tener buena letra y saber teneduría de libros. — Ofertas con pretensiones de sueldo sólo por carta. Casilla 100-D., Santiago.

SEÑORITA BUENA PRESENCIA in. teligente para vendedora necesito. — San Pablo 2215. A-24

20.—Frutos varios. (Compra y venta)

MANZANAS VENDO POR MAYOR, Chacra Lo Espina. Camino San Bernardo. Paradero del Observatorio. 26—A

EN LA VIÑA DEL FUNDO "EL Molino" vendo uva, por mayor y menor. Pasos de Huechuraba. 26—A

UVA ROSADA TALCA, MALAGA, pastilla ,vende Viña Santa Juana, camino Renca. 26-A

21—Hacienda fundos, chacras y terrenos. Compra-Venta y arrendamientos

TENGO LISTO CUATRO COMPRA. dores de fundos, cerca de Santiago, algunos pagan al contado, absoluta reserva. Exijo órdenes exclusivas.— Bandera 78. Oficina 26. Gómez. 1.oM

22.—Hoteles y pensiones

PENSION FORNOS, PIEZAS PA. ra pasajeros, desde 8 pesos. San Diego 117. 30-A.

OFREZCO PIEZAS AMOBLADAS pensión. Catedral 2679. 25—A.

HOTEL BOHEME, SAN ANTONIO 52, ofrece pieza amoblada sin pensión, $ 5 persona. M-16

HOTEL ASTORIA. AHUMADA 319. esquina Huérfanos. Ofrece habitaciones amobladas sin pensión para familias honorables, matrimonios y personas solas, por meses, días, precios módicos. 23—A

SAN DIEGO 79, CENTRALISIMO, ofrece piezas, pensión. 23—A

DELICIAS 975, PIEZAS AMOBLA. das, pensión caballeros honorables. 29-A.

FOREING COUPLE OR GENTLE. men will find confortable furnished bed rooms, baths. Excellent food. Monthly table boarders. Casa Residencial. Estado 75. Personal management of the proprietor Antonio Ferrando. 23—A

ESPLENDIDAS PIEZAS AMOBLA. das con pensión. Pedregal 32. 25—A.

PENSION Y DEPARTAMENTO SIN muebles para matrimonio con 2 hijos grandes, necesítase. Correo 14. Reyes. 23—A

PIEZAS PENSION, OFRECE. NA. taniel 178. 26—A

ARRIENDASE PIEZA CON PEN. sión. Alonso Ovalle 830. 25—A

UNA O DOS PIEZAS ARRIENDASE con pensión. Serrano 651. 23—A

PIEZAS CON PENSION. ARRIEN. danse. Claras 144. A-25

A MATRIMONIO ARRIENDO LIN. da pieza dos balcones, buena comida. Villavicencio 62. 24-A

LINDAS PIEZAS, DEPARTAMEN. tos pensión, media cuadra Alameda. Lastarria 78. 25—A.

PIEZA, PENSION. NATANIEL 180. 23-A.

PENSION DE MESA, ESPLENDI. da comida. Carmen 49. 26—A

BUENA COMIDA A DOMICILIO para cuatro personas se necesita, Sector Carmen, cerca Diez de Julio. Dirigirse: L. Bravo, Casilla 3339. 25—A

ARRIENDO PIEZA, DEPARTA. mento con pensión. Rosas 1685. 26—A

PENSION ITALIANA, LINDAS PIE. zas buena comida, Ahumada 136, Ascensor II.o piso. 24-A

ARRIENDO LINDA PIEZA O DE. partamento, pensión, Grajales 1932. 25-A

PIEZA PENSION. SANTA ROSA 328. 24—A

CASA RESIDENCIAL ARRIENDA piezas amobladas con o sin pensión. Delicias 2528. 25—A

DEPARTAMENTOS PENSION FA. milia. Agustinas 2066. 23—A

ARRIENDO BUENAS PIEZAS CON pensión. Gálvez 179. 23—A

PENSION CON PIEZAS PARA alo. jados, vendo. San Pablo 3320. A-24

DIAS, MESES PENSION PIEZAS amobladas. San Diego 110. 23A

ARRIENDO BUENAS PIEZAS CON o sin pensión. Chiloé 1163.

PIEZAS BUENA PENSION, SERRA. no 79. 24-A

ARRIENDASE PIEZA CON PEN. sión desde 120 pesos, casa-quinta. Serrano 474. 22-A

$ 150 EXCELENTE PENSION CON pieza calle. Santa Rosa 268.

FAMILIA HONORABLE ARRIEN. da pieza pensión matrimonio. Providencia 141, cerca Alameda. A—26

PIEZA BALCON CALLE CON pensión, arriendo, Tarapacá 1019, bajos, al llegar a Prat.

PIEZA AMOBLADA CON DESAYU. no, arriendo. San Martín 539.

PIEZA CON MUEBLES CON O SIN pensión y baño. Merced 571. A-25

ARRIENDASE PIEZA BALCON ca. lle, otra interior, con pensión, baño, teléfono. San Antonio 40. 25-A

ARRIENDO UNA PIEZA O DE. partamento amoblado con o sin pensión. San Pablo 1541. 25-A

23.— Instalaciones y accesorios para negocios. Compra-venta

COMPRO ESTANTERIA Y VIDRIE. ras. Casilla 1739. 23—A

VENDO ARMAZON MOSTRADOR para almacén. Mapocho 3519. 23A

VENDO UNA ESTANTERIA, CI. garrería. Marcoleta 474, entre Lira y Carmen. 24—A.

COMPRO ESTANTERIA CON VI. drio 3 o 4 metros. San Diego 893. 24-A

$ 200 VENDESE MOSTRADOR, ES. tantería, vitrina y pesa. Porvenir N.o 464.

MOSTRADOR ESTANTES PARA dos, letreros, cigarreras chicas, véndese. Catedral 1712. 24-A

VENDO ARMAZON, MOSTRADOR vidriera parada y tendida .San Francisco 330.

$ 350 VENDESE ESTANTERIA, mostrador, vidriera parada, peso, depósito carbón, tarros mostrarios. Cochrane 1613. A—24

24.— Instrucción y educación. (Colegios, academias y profesores)

¡OJO! INSTITUTO PROFESIONAL "Presidente Alessandri", anexo Escuela Nacional de Masajistas.—Contabilidad, Perito Mercantil, Taquigrafía, Escritura máquina, Aritmética, etc. Mecánica Dental Masaje Físico, Belleza Científica, Ortopedia, Coiffeur (ondulación, corte, peinados etc.) También cursos por correspondencia. Diplomas válidos, legalmente autorizados. Inscríbase. Bandera 127. A-24

"INSTITUTO SAN MARTIN". —San Martín 64. Recibe internos, medio-pupilos, externos. Kindergarten, preparatorias, humanidades, profesores de Estado en cada ramo. Exámenes válidos en el establecimiento. 30-A

ENSEÑANZA COMERCIAL, "INSTI. tuto Pinochet Le Brun", Huérfanos 1657. May. 9.

ACADEMIA DE CORTE Y CON. fecciones. Puente 562. Señoritas: Esta profesión es fácil y productiva; es necesario poseerla. Clases, mañana y tarde. Córtanse moldes sobre medida, confecciónanse trajes y sombreros. Mme. Briant. A-30

MANUEL SALAZAR, PROFESOR piano y violín, afina compone pianos, Catedral 2453. 25—A

SE DAN CLASES DE PIANO, ES. tudios Conservatorio Nacional Estudios válidos. Lira 760. 24—A.

PROFESORA DE PIANO Y FRAN. cés, hace clases. Santa Rosa 1110. 23—A

PROFESORA DE PIANO TITULA. da, clases precios módicos. Santa Rosa 812. 24-A

PROFESORA DE PIANO DA CLA. ses, estudios válidos. Echeverría 1016. 24-A.

INSTITUTO DE CONTABILIDAD Santo Domingo 831. Teléfono 4136. Enséñase rápidamente: Contabilidad, Taquigrafía, Aritmética, Idiomas. Escritura máquina $ 10. Sección independiente para señoritas. Enseñanza por correspondencia. 2-M.

PROFESORA HUMANIDADES, Pre. paratorias y francés, ofrécese. Maestranza 1315. 25—A

$ 3 MENSUALES, ENSEÑANZA ES. critura máquina. Ricardo Santa Cruz 757. 23—A

PROFESORA PIANO, GUITARRA hace clase $ 15 mensuales, San Francisco 761. 23-A

GUITARRA ESPAÑOLA FLAMANTE véndese. Rancagua 280. A—24

INSTITUTO COMERCIAL DE SAN. tiago, Agustinas 1060. Matrícula abierta nuevos cursos: Contabilidad Tiquigrafía, Idiomas, Dactilografía, Tardes funionan únicamente cursos para señoritas.

PROFESORA DE PIANO Y FRAN. cés, hace clases. Santa Rosa 1110. 24—A

¡¡OJO!! INSTITUTO PROFESIO. nal Presidente Alessandri, anexo Escuela Nacional de Masajistas. Profesiones decentes, rápidas, lucrativas. Diplomas válidos, autorizados. Pídanse prospectos. Bandera 127.

INSTITUTO MERCANTIL. PLAZA Armas, Merced 882. Fundado 1904. El primero Chile según estadística oficial. Enseñanza correspondencia Chile, extranjero. Distinguidos profesores pedagogos. Peritos, Contadores, Agrónomos, Sub-Ingenieros, Taquígrafos. Diplomas legalizados. M. 22

25.—Instrumentos musicales, afines y accesorios. (Compra, ventas y composturas)

MUSICA, COPIAS E INSTRUMEN. taciones se hacen, precios bajos.— Subercaseaux 132. 28—A

PIANO ALEMAN, RICA CLASE, marca Fenrich, 88 notas, véndese. Santos Dumont 482. 24—A

VICTROLAS DE TODOS MODELOS con facilidad de pago, entrega inmediata. San Pablo 2215. 20-M

DISCOS: TODAS LAS SEMANAS recibimos novedades. San Pablo 2215. Mayo-20

VICTROLAS, GRAMOFONOS, COM. posturas económicas, repuestos legítimos. San Pablo 2215. Mayo-20

SE VENDE VICTROLA MESA DE gran ocasión. Galvarino 607. 23—A

PIANO ESTUDIO VENDO. SANTA Rosa 620. 23—A

VICTROLA, GRAN MUEBLE, Ven. do por viaje. San Martín 826. 24—A

PIANO ALEMAN TRES PEDALES, poco uso véndese. Santo Domingo 2317.

PIANO ESTUDIO VENDO 550 PE. sos. Serrano 377. 25A

COMPRO DISCOS, SAN DIEGO 129. 25—A

VENDO PIANO CONCIERTO, MA. quinaria bronce, flamante, $ 2,500. San Pablo 1388.

PIANO ALEMAN FLAMANTE Y autopiano 88 notas, moderno, vendo ocasión. Ahumada 31.

DISCOS VICTOR NUEVOS REGA. lados. Carreras 415. 24A

VICTROLA NUEVA, GARANTIDA baratísima. Carreras 415. 24A

¡OCASION! BUEN AUTOPIANO "Ficher", 40 rollos vendo. [illegible] 2859.

DISCOS VICTOR Y TODAS MARCAS, desde $ 3. Llegaron las últimas novedades. Cambio discos usados, estén rotos, por nuevos. — Máquinas de tejer, victrolas, gramófonos, máquinas Singer de ocasión, vendo al contado y con facilidades de pago. Composturas en general, a domicilio. San Pablo 2215.

VICTROLAS PORTATILES GARANTI. das de fabricación alemana [illegible] partamento para guardar discos [illegible] de $ 100 vendo. San Pablo 2215.

DISCOS: VIEJO RINCON, LANGOS. ta y muchas otras novedades [illegible] San Pablo 2215.

VENDO PIANO OCASION, TRATAR 12 adelante. San Isidro [illegible]

26.—Libros y estampillas (Compra y venta)

LIBROS COMPRO, SAN DIEGO [illegible]

COMPRO LIBROS, REVISTAS, estampillas. San Diego 119. [illegible]

27.—Medicinas y farmacias

CANOSOS: NO BOTEN PLATA comprando tinturas desconocidas. Compren la Tintura Vegetal [illegible] que se vende en Angamos [illegible] que pueden probarla antes de comprar.

ENFERMOS, PERSONAS AGOTA. das física, mentalmente, nerviosas, neurasténicas, cansancio cerebral, anemia, requitismo, impotencia, insomnios. El mejor tónico [illegible] BROL. Base: fierro, fósforo. [illegible]

¡¡GRATIS!! ENFERMOS SOLICITEN folleto sobre el maravilloso [illegible] Araucano. (La mejor y más [illegible] combinación científica de plantas medicinales). Cura radicalmente estómago, estitiquez, riñones, reumatismo, vejiga e intestinos. [illegible] 5052.

SIFILIS, GONORREA, CONSULTAS gratuitas, 1 a 6. Nocturna [illegible] 10. Clínica doctor Cifuentes [illegible] Domingo 1953.

28.—Materiales de construcción. (Compra y venta)

EXCUSADOS COMPLETOS, [illegible] tados, realizamos. Chacabuco [illegible]

GALPON 4 1|2 POR 22 MTS. [illegible] blanco, buena madera vendo. [illegible] Ignacio 423.

VENDO PLANCHAS DE FIERRO usadas, para techo y cierros. [illegible] dano 740.

SE VENDEN CINCO PUERTAS DE medio cuerpo en muy buen estado. Calle San Vicente 1422. Tratar 1 P. M., a 5 P. M.

VENDO LADRILLOS FISCALES muralla. Santa Rosa 1812.

PORTON DE PINO, DOS HOJAS metros ancho por 3.30 [illegible] auxiliar, véndese. San Ignacio [illegible]

PLANCHAS FIERRO ACANALA. do, nuevo, vendo barato, $ 7.[illegible] cha. Maipú 44.

DEMOLICION. — VENDO MADE. ras roble, laurel 1|2 x 10, [illegible] co, negro y varios. Un motor [illegible] na ladrillera, banco mecánico [illegible] Quintas 140.

VENDO PLANCHAS SALVADAS DE incendio, $ 0.40 pies, y alambre [illegible] Monjitas 753.

SE VENDEN ADOBES, [illegible] neiro 362.

DEMOLICION: MORANDE ESQUI. na Sama, vendo tejas, puertas, [illegible] les, maderas, etc.

TEJAS USADAS VENDO, [illegible] blica 24.

MATERIALES DE CONSTRUCCION vendo de ocasión. Libertad [illegible]

29.— Máquinas, motores afines y accesorios. (Compra venta y composturas)

MAQUINAS ESCRIBIR, CAL[illegible] lar sumar grandes ocasiones [illegible] Nueva York 58.

MAQUINA DE ESCRIBIR VENDO precio $ 100. Calle Nueva York [illegible] Edificio Ariztía.

MAQUINAS DE ESCRIBIR DE ocasión vendo. Calle Nueva York 58.

COMPOSTURA MAQUINA ESCRI. bir especialista, ex-talleres [illegible] nental. Nueva York 58.

MAQUINA DE ESCRIBIR PORTA. til, nueva, flamante, Costó [illegible] sos. Vendo en 300. Santa [illegible] 1453.

VENDO MAQUINA FOTOGRAFICA 13x18, completa. A. Bello [illegible]

VENDO DE OCASION MAQUINA Singer, trompa para zapatero. [illegible]

SE VENDE UNA MAQUINA DE ES. cribir nueva de ocasión. [illegible]

DINAMO 115 VOLTS, 10 AMPE. res, con tablero y amperímetro, [illegible] do. Providencia 2208.

TORNO MECANICO, BALANZA patente, vendo Matta 1454. [illegible]

SE VENDE DE OCASION UNA MA. quina de coser. San Francisco [illegible] de 12.30 a 1.30

VENDO CAJA REGISTRADORA Rosas 1995.

PRENSA CUARTO MERCURIO [illegible] lizo. Almirante Barroso 16.

MAQUINA OJALAR ALEMANA [illegible] do barato. Chiloé 1738.

VENDO PRENSA GRANDE DE [illegible] olar. Verla: 1 a 4 P. M. [illegible] Rosario 970.

VENDO MAQUINA ESCRIBIR Adler. Verla: 1 a 4 P. M. [illegible] Rosario 970.

DESCREMADORA ALFA LAVAL vendo barata. Santo Domingo [illegible]

CENTRIFUGA PARA LAVANDE. ría, vendo barato. Bulnes 210.

DESCARNADORA CHICA A [illegible] no compro. Independencia 133.

MOTOR A VAPOR DE SEIS CA. ballos, en perfecto estado y [illegible] tido vendo. Rosas 961.

OCASION SE VENDE MAQUINA Registradora eléctrica, último modelo, semi-nueva. Tratar: [illegible] 4002.

COMPRO TORNO PARA MADERA San Diego 281.

...—Muebles. (Compra-venta y composturas)

...PO MENAJES Y MUEBLES ...dos. San Diego 265. 1.o Mayo

...PRAMOS MUEBLES, CATRES colchones usados. Vamos a domicilio. Castro 628. 8—M.

...BLES DORMITORIOS, COMEDORES, salones, escritorios, variedad y especialidad en coloniales. ...baratísimos. Grandes facilidades de pago con entrega inmediata. Especialidad sillas desde 100 pesos. ...Vega consultarse Fábrica Nacional de Muebles, Serrano 398. Mayo 13

...EBLES: OFRECEMOS, CUALquier estilo. Precios muy ventajosos. Entrega inmediata, grandes facilidades de pago. Consulte nuestras condiciones. Fábrica Sociedad Nacional Muebles y Maderas, Copiapó 1060, ...Prat y San Diego. 23A

...NDO MENAJE CASA, SERVIcios plaqué, cristalería. Santo Domingo 2911. 24—A

...NDO MUEBLES SALON Y CUAtros. Agustinas 2311. 25-A.

...RE VENDO $ 140 TIENE BASte bronce. Toesca 2047, casita 4.

...GNIFICO AMOBLADO DE SAlón sin uso; Luis XV, seda azul, ...dese de ocasión. 2 a 6. Fontecilla 247. 23—A

...EBLES SALON, PIANO CON... lámparas eléctricas, vendo. ...uel Rodríguez 637. 24—A

...GOS DORMITORIO INGLES, ...de una sucesión depositados, ...Pablo 1660, de 10 a 12 de 3 a 5.

...EBLES, CATRES, COCINA Económica, vendo por viaje, 10 de Julio 598. 25A

...ERO LUNA BISELADA, VENdo ocasión. Sazié 2128. A-23

...ADOR, ROPERO Y VELADOR ...de ocasión. Carmen 585. A—24

...NDO BARATISIMO ROPEROS, ...adores, cómodas, veladores, aparadores, trinches, paragüeros, al...catres, estantes libros, es...cortinajes, sofáes, sillones ...archiveros, cocinas económicas, máquinas Singer y muchísimos otros muebles. San Francisco ...

...PRO MUEBLES, CATRES COLchones viejos, ropa caballero, pago ...Delicias 3367. M-24

...EBLES COMEDOR, $ 450; DORmitorio 7 piezas, $ 450; hall, mimbre esmaltado, $ 80; cocina gas, 3 ...$ 60. Domeyko 1779.

...NDIDO JUEGO DORMITOrio caoba, completamente nuevo, fabricado por Cruz Montt, vendo a ...precio. Verlos: Santo Domingo ...

...S BUENOS APARADORES, LUna biselada; seis sillas altas; dos ...ombrados centro; escritorio in...color caoba; sofá cuero; ropero; peinador inglés; cocina económica flamante, vendo. Eyzaguirre ...

...ASION VENDO DORMITORIO ...glés. García Reyes 121.

...CAMBIO, MUY BARATO Vendo varios muebles sueltos de dormitorio, comedor y salón. Sotomayor ... A-25

...EBLES SALON, COMEDORES, ...tados, $ 690. Dormitorios, $ 900. ...brica. San Diego 957.

...EBLES, LAMPARAS COLONIAles, fábrica especialista. San Diego 957. 24—A

...—Notificaciones comerciales

...COMPRADO LA PENSION DE ...Salazar, Alonso Ovalle 1072, ...do tres días no respondo por ...cuenta alguna. Nuevo dueño.

...BIENDO COMPRADO EL NEgocio Lavandería, ubicado San Isidro 14; pasado de tres días no respondo por cuenta alguna.—Nueva ... A—25

...BIENDO CANCELADO MI NEGOcio de abarrotes, calle Baquedano N.o 391, con escritura pública, con fecha 18 Enero 1926 a don Héctor ...Agostino, no respondo por ninguna cuenta que contraiga el señor Francisco Bellone.

...—Oficinas, locales y garages. (Ofrecidos y buscados)

...RRENDAMOS PARA BODEGA, garage, taller, etc., el antiguo local ...ocupó nuestro garage Buick en San Diego 239. Ahumada 65. 23-A

...RIENDO ESQUINA CON UTILES para carnicería, vendo carretela ape...con un caballo. Bascuñán 1514.

...ALMACEN, DELICIAS 337, ARRIENdo. Tratar 335. 30—A

...ARRIENDA TALLER MECANIco con casa, Av. Matta 528. Garage ...Locatelli. 23—A

...ECESITO LOCAL PARA NEGOcio con casa minimum: tres piezas para el 1.o de Mayo. Galvarino 623. 23—A

...RIENDASE EXTENSA PROPIEdad para industria o barraca, con servicio inmediato estación Ñuñoa, casa habitación. Superficie: 3,000 metros cuadrados. Avenida Matta, Oriente 50. Ver y tratar: misma propiedad, de 2 a 4 P. M.

...ONES Y LOCALES PARA PEqueños negocios, en $ 60 y 40. Benavente 335. 30—A

...OXES ARRIENDO AUTOS 20; ...dos a 30 pesos, gran lavadero ...abundante agua, amplio local. —10 de Julio 103. 1.o—M

...RIENDO REGIO LOCAL PARA negocio. San Pablo 2672. 24—A.

...RIENDO ESPLENDIDO LOCAL, apropiado tienda, paquetería. Franklin ...915. A—25

...E ARRIENDA ESPACIOSO LOCAL propiado industria, bodega, tiene 4 ...as de fierro con casa habitación. Tratar: Agustinas 1111. Oficina 7, u Ortega, Diez de Julio 35.

...LOCAL ESPACIOSO MUY CENtral arriendo San Diego 219. 26-A

...RIENDO ESTABLO, RECIBO Vacas a medias, vendo espléndida carretería. Tratar: Mercado Central ...o 60. A—24

...LOCAL PARA OFICINA O COMERcio en bajos, toda comodidad, arriendase. Agustinas 1328. 24—A.

...COMPRO O ARRIENDO ALMACEN ...fundo. Mapocho 3519. 24—A.

...PIEZAS Y DEPARTAMENTOS PAra oficinas, ofrécense, arriendo muy central. Huérfanos 1042.

...$ 300 ARRIENDASE GRAN ALMAcén con casa habitación. Brasil 712. 25-A

...CASA CON ALMACEN PARA INdustrial o comerciante arriendo — San Pablo 2571. 25-A

...RRIENDO LOCAL PARA CARNIcería, García Reyes 994. Tratar: 964. A-22

34.—Operarios para fábricas, talleres, etc. (Pedidos y ofrecidos)

Tipógrafos

PRENSISTA COMPETENTE PARA prensa Victoria, necesita. Nueva York 67.

CAJISTAS DE REMIENDO y OBRA se necesita. Santo Domingo 3677. 24—A

Carpinteros y mueblistas

MUEBLISTA NECESITO. SAN Francisco 610. 23—A

GARAGE ELSA, AVENIDA SAN Camilo N.o 760. Se necesita un carpintero carrocero. 23A

CARPINTEROS, CONSTRUCCION, Sierra Bella 1518. 24-A

CARPINTEROS MUEBLISTAS, San Pedro 1496. 24-A

NECESITO CARPINTERO $ 12 diarios. Purísima 236.

Sastres, costureras y modistas

CORTADOR SASTRE SE OFRECE para sastrería chica, dirigirse Academia de Corte. San Pablo 1419. 25—A

NECESITO MUY BUENA AYUDANtas en modas. Cienfuegos 57. 24-A

OFICIALES SASTRES, EN VESTOnes y sobretodos, con muestra, se necesitan. Talleres 5.o piso Gath y Chaves. 24-A

SE NECESITA OPERARIO SAStre para San Antonio. Tratar: Aldunate 1209. 23A

BUENA PALETOCERA NECESITO. Rosas 990. 23A

NECESITO VESTONERA CON muestra. San Miguel 62. A-23

NECESITO VESTONERO FORMAL se da taller, útiles necesarios. Trabajo permanente. Avenida Matta número 1016. 26-A.

NECESITO COSTURERA COMPEtente que sepa cortar y armar. Huérfanos 1744. A—24

BUENAS VESTONERAS NECESIto. Alameda 2675.

NECESITAMOS BUENAS PALEtoceras. Moneda 867. 24-A

COSTURERA NECESITO. MERCED 372.

VESTONERAS PARA CONFECCION fina necesita Rosas 1201, Sastrería Ostende. 23A

COSTURERA COMPETENTE NEcesito. Brasil 158.

SE NECESITA COSTURERAS COMpetentes. Nueva York N.o 63. Tercer piso. 24—A

Zapateros

APARADORAS PARA ADENTRO, necesitamos. Se da el hilo. Fábrica de Calzado. Independencia 335. 24-A

ZAPATEROS COMPOSTURERO competente necesito. Independencia 572. 24-A

NECESITO SACADOR DE PUNTEras, lijador de tacos, corredor de fierros y aparadoras. Maestranza 226 24—A

ZAPATEROS PARA COSIDO DE hombre necesito, pago buen sueldo. Bascuñán 76. A-24

FABRICA CALZADO NECESITA entacador máquina, arreglador charol, aparadoras. Chacabuco 554. A-24

ZAPATERO COMPOSTURERO NEcesito. Cueto 769.

Oficios varios

CONTRABAJISTA COMPETENTE para orquesta se ofrece. Calle Cuevas 808. A-23

MECANICO MUY COMPETENTE ofrécese para composturas de automóviles a domicilios. Concepción 1675. 24-A.

MECANICO COMPETENTE CON buenos antecedentes, necesita garage Maipú 70. 24—A.

NECESITO UNA BUENA AYUDANte para sombreros. Estado 357. 23—A

HOJALATERO Y AYUDANTES competentes. Se necesitan. Irarrázaval 132. 28—A

MARGINADOR COMPETENTE SE necesita. San Francisco 347. 23—A

NECESITO CAMISERA, HUERFAnos 736. Of. N.o 10. 23—A

URGENTE NECESITO BUENA preparadora sombreros señoras. Buen sueldo. Almirante Barroso 416. 23—A

ELECTRICISTA ESPECIALIZADO en reparaciones de conmutadores de motores eléctricos, necesita inmediatamente la Compañía de Tracción y Alumbrado de Santiago. Dirigirse al Jefe de la Sección Maestranza, Mapocho esquina Brasil. 24—A

HOJALATEROS, MAESTRO APRENdices, necesito. Rosas 2061. 23—A

SOMBREROS NECESITO TRABAJO permanente. San Diego 949. 23A

DOBLADORES A MAQUINA Y A mano necesita imprenta Universitaria. Estado 63.

OFICIAL TAPICERO Y CARPINtero necesito. Maestranza 14.

SE NECESITA MAESTRO ELECtricista, Huérfanos 1059, 2.o piso, oficina 1, 8 1|2 hasta 9 A. M.

MECANICO ALEMAN OFRECESE para el campo.—R. C. B. Las Quintas.

SE NECESITAN OPERARIAS PAra etiquetar. Lira 759.

NECESITO BORDADORA MAQUIna ropa corriente dar afuera. Claras 270.

TONELERO NECESITO. SAN DIEgo 2360.

GASFITER Y AYUDANTE PARA descarga necesito. Rancagua 237.

OJALADORAS SEPAN OJALAR A máquina para ropa hecha, necesito. Benavente 308.

HOJALATEROS DE BANCO NECEsitamos. Chacabuco 31.

MAEEOQUINERO ... ...antado se necesita. Delicias 2512, casa M.

TORNERO NECESITO. SAN DIEgo 1641. A-24

TINTORERO SEPA TEÑIR COLOres, necesito. Tintorería la Selecta, calle Las Rosas N.o 2209. 24—A

NECESITO URGENTE ESTIRAdor de alambre y dos picadores de leña. Av. Matta 390.

35.—Oficios y servicios diversos. (Pedidos y ofrecidos)

Chauffeurs

CHAUFFEUR SE OFRECE CON buenos informes. Dirigirse: Correo Central. R. V. G. 25—A

OFREZCOME CHAUFFEUR EXtranjero recién llegado, puertas adentro, sin pretensiones. Vicuña Mackenna 456.

Peluqueros

PELUQUERO ONDULADOR NECEsita la peluquería Moderno Osorno. Dirigirse proponiendo condiciones a Emilio Reichert, Osorno. Casilla 288. 23-A.

SEÑORITA QUE SEPA ONDULAR necesita la peluquería Moderna, Osorno. Casilla 288. 23-A.

NECESITO PELUQUERO DE FIRme con herramientas. Matucana 838. 23—A.

NECESITO PELUQUERO DE FIRme Salas 182. 24-A

PELUQUERO COMPETENTE NEcesito, Diez de Julio 1474.

PELUQUERO NECESITO. BUEN trabajo. San Pablo 2175. 24-A

NECESITO PELUQUERO BUEN trabajo "Milonguita". Bascuñán 674

PELUQUERO NECESITO, SABADO. San Diego 1934. A-24

PELUQUERO NECESITO, SABADO. Nataniel 906. A-24

NECESITO PELUQUERO CON O sin herramientas. — Independencia 343.

Cocineras

COCINERAS DE MANO NECESITO magníficas colocaciones. Bandera 339. 24—A.

SE OFRECE COCINERA COMPEtente. Maipú 68. 23—A.

COCINERA, NIÑA PIEZAS, NECEsítase. Catedral 1933. 23—A

NECESITO COCINERA. NATANIEL 178. 23—A

COCINERA RECOMENDADA, buen sueldo, necesítase. Cochrane 374. 23—A

NECESITO COCINERA. MATTA 1132. A-23

COCINERA COMPETENTE PARA restaurant necesita. Restaurant Barcelona. Exposición 94. 23A

SE NECESITA COCINERA. O'HIGgins 1360. 23-A.

COCINERA RECOMENDADA NEcesito. Santa Rosa 555. 23-A

COCINERA CON INFORME NECEsita. Agustinas 1468. 24—A

COCINERA Y SIRVIENTA DE MAno. Echaurren 61. 26—A

NECESITO COCINERA CUETO 535 24-A

COCINERA NECESITO, ROSAS 990. 23-A

NECESITO COCINERA JOVEN Para poca familia, pago buen sueldo. — Arturo Prat 1572. Casa B. 23A

BUENA COCINERA SE NECESITA Avenida Matta 353. 23A

INDEPENDENCIA 870, SE NECESIta Cocinera. 23-A

NECESITO EMPLEADA PARA COcina y comedor. Almirante Barroso N.o 97. A—24

NECESITO COCINERA. SAN ISIdro 81. A—24

NECESITO COCINERA PRAT 42.

COCINERA NECESITA FAMILIA extranjera, tres personas. Siglo XX N.o 262. 25-A

NECESITO AYUDANTA DE COCIna cama adentro. Ahumada 149. 24-A

COCINERA SUPLENTE O DE FIRme aunque sepa poco necesito. Puente 828.

MAESTRA DE COCINA NECESITO urgente; buen sueldo. Porvenir 608 A—25

AYUDANTA DE COCINA, SANTA Rosa 662. 24—A

COCINERA PARA PENSION CON recomendación necesito. Catedral 1878. 24—A.

EMPLEADA PARA COCINA SE NEcesita. Santo Domingo 733. 24-A

COCINERA RECOMENDADA NEcesito. Alonso Ovalle 1536. 24-A

NECESITO AYUDANTE DE COCIna, sueldo $ 50, puertas afuera. Mercado Central N.o 49, entrando por puente.

NECESITO COCINERA. COMPAÑIA 1509. A-24

COCINERA PARA CASA DE PENsión necesítase, Esperanza esquina Mapocho. A-24

NECESITO AYUDANTA DE COCIna puertas adentro. Restaurant B B B. Franklin 841. A-24

COCINERA COMPETENTE, NECEsito. Puente 644. A-24

Lavanderas

LAVANDERAS PUERTAS ADENtro necesito. Merced 791 (Hotel Español).

NECESITO CAMISERA, PANTALOneras. Huérfanos 736, of. N.o 10 25—A.

Mozos

MOZO NECESITO, CASADO, SEPA servir comedor, arreglo piezas. Buen sueldo. Exijo informes. Delicias 1144. 23—A

MOZO PARA LAS MESAS NECEsita. Restaurant Barcelona. Exposición 94. 23A

AL COMERCIO Y PUBLICO EN GENERAL

El gran Depósito de quesos y mantequillas "El Toro", Puente 570, ofrece sus artículos al más bajo precio por recibir directa y constantemente fuertes remesas de diversas procedencias y calidades.

No olvide usted, Puente 570, a media cuadra Plaza de Armas

SUCURSAL, 21 DE MAYO 879 Teléfono Inglés 5128.

M. AGUILO y Cía. Ltda.

MOZO CON CARNET, RECOMENdado necesita. Botica Petrizzio. Estado 93-95.

Niños

NECESITO NIÑOS PARA VENder dulces ambulante, sueldo, comisión, comida. Madrid 1280. 23-A.

NECESITO MUCHACHO JOVEN algo práctico en el mesón. San Diego 902. 23A

NECESITO NIÑO DIECISIETE años, para depósito vinos. Andes 2277. A-23

NIÑO CON CARNET PARA CARREtela que sepa manejar necesito. Ahumada 175. A—24

SE NECESITA UN NIÑO DE 15 años para copero, en San Antonio 52.

NIÑO PARA ASEO MANDADOS, necesito Catedral 1712. 24-A

NIÑOS GRANDES PARA APRENder a encerar. Bandera 161.

NIÑO 16, 18 AÑOS PARA MOZO. Agustinas 815.

SE NECESITA UN NIÑO PARA los mandados. Av. Matta 633.

NECESITO NIÑO PUERTAS adentro. Andrés Bello 622.

MUCHACHO RECOMENDADO. Agustinas 879.

MUCHACHOS NECESITO. VERGAra 677. Fábrica.

MUCHACHO PARA MANDADOS DE taller preciso. Rosas 1869. Fábrica Maniquíes.

Oficios y servicios varios

MATRIMONIO SOLO OFRECESE para cuidar quinta, citées o casas. Dirigirse: Colón N.o 1350. 25—A

SE NECESITA UNA NIÑERA DE 14 a 16 años, con buenas recomendaciones. Avenida Recoleta 983. 24—A.

SIRVIENTE PIEZAS Y COMEDOR necesito. Rosas 1494. 23—A.

NECESITASE URGENTEMENTE empleada cocina y empleada comedor, buen sueldo. Avenida Seminario 350. 24-A.

EMPLEADA PARA SEÑORA SOLA sueldo 80 pesos necesito. Bandera 339. 23—A

SIRVIENTA PIEZAS, MUY HONrada, formal, 50 pesos, Claras 720. 23—A

NECESITASE EMPLEADA PARA la mano. Bilbao 340, Providencia. 24—A

NECESITO PEINADORA QUE SEpa bien su oficio. Salón de peinar señoras. Cóndor 722. 23—A

SE NECESITA UNA SEÑORA PAra todo el servicio. Vicuña Mackenna N.o 816. 25—A

JARDINERO JAPONES SE OFREce. Entendido en arboricultura, hortaliza, muy competente. Dirigirse por carta: San Antonio N.o 31 - 29. 23—A

SE NECESITA EMPLEADA PARA matrimonio extranjero. Vicuña Mackenna 655. A—25

REPARTIDOR DE LECHE, HONrado y trabajador que no sea curado, necesito San Pablo 3635.

NECESITO DOS EMPLEADAS REcomendadas para atender todo servicio de matrimonio y tres niñitos grandes, cocina sencilla. Riquelme N.o 729.

NECESITO EMPLEADO COMPEtente para fiambrería. Vicuña Mackenna 11.

NECESITO APRENDIZ PARA ENcerador, de 15 a 17 años. Cóndor 745 casita 14. A—25

NECESITO EMPLEADA PARA COmedor con recomendaciones. Ahumada 40. A—25

EMPLEADA POCA FAMILIA, buen sueldo. Sierrabella 1236.

RECORREDOR PISOS, HUERFAnos esquina Libertad, frente edificio construcción.

NECESITO EMPLEADA COCINA casa extranjera poca familia con recomendaciones. Loreto 340. 35A

NIÑA DE MANO BUEN SUELDO. Santo Domingo 1477.

CUIDADOR PRA QUINTA QUE entienda en hortaliza y árboles frutales, se necesita. Inútil presentarse sin buenas referencias. Detalles en Catedral 3058, entre 12 a 2 y 7 9 P. M. 24-A

NIÑA CON BUENAS RECOMENdaciones necesita matrimonio extranjero. Avenida Salvador 951. — Tomar carro N.o 35.

MUCHACHA PARA CUIDAR NIÑOS necesito. Bandera 846.

NECESITO PERSONA SERIA, SIN pretenciones para correr con casa tres personas. Admito con niña grande. Manuel Montt 438. (Providencia) 24-A

JABONERO PRACTICO FABRICAción jabones brutos necesito. Tratar: Serrano 448, de 12 a 1.

OFRECESE MATRIMONIO PARA lavero u otra ocupación; ella lo que sea. Miguel Claro 813. C. F.

EMPLEADA PARA POCA FAMIlia se necesita. Nataniel 577.

NECESITO EMPEDRADOR. OLIvos 1121

PINTOR NECESITO. GALVEZ 1505

EMPLEADA NO MUY JOVEN, QUE entienda algo de cocina, necesítase, en casa de familia extranjera. Inútil presentarse sin buenas recomendaciones. Delicias 590.

NECESITO EMPLEADA PARA servicio mano. San Martín 849.

SE NECESITA UNA AMA DE LEche, primeriza. Calle Chacabuco 723. 25—A

NECESITO NIÑA PARA QUEHAceres de casa. Buen sueldo. Recoleta 983. 25—A

NIÑERA CON RECOMENDACION, necesito. Marcoleta 414.

EMPLEADA NECESITA MATRImonio extranjero. Catedral 1240, altos.

SEÑORA PARA LAVAR EN CAsa, necesítase. Catedral 1240.

EMPLEADA PARA LA COCINA necesito, Santo Domingo 684. 24—A

PICADORES LEÑA, NECESITO. DE la Barra 459.

NIÑA PARA SERVICIO, NECESITO. San Isidro 295.

NECESITO EMPLEADA PARA LA cocina con informes. Cóndor 1092. A-24

OFREZCOME COMO PORTERO, recomendado. A. Jara, Correo Central.

EMPLEADA DE COMEDOR, CON informe. Monjitas 478. 24-A

HORTALICERO O JARDINERO, medieros, ofrezco quinta. Población San Eugenio, Avenida Central 2118. 24-A

NIÑA DE MANO SE NECESITA, casa matrimonio extranjero. Ejército 691.

NECESITO EMPLEADA PARA comedor .21 de Mayo 773.

NECESITO EMPLEADA CASA EXtranjera, buen sueldo. Serrano 657.

UNA NIÑA PARA CUIDAR GUAgua, necesito. San Francisco 1390.

OFICINA BRASIL 22: NECESITO para Santiago, fundos 50 cocineras, piezas, niñeras, muchachas. Pagamos carro. Carretela. 23A

SE NECESITA NIÑA PARA COMEdores. Mercado Central. Cocina 35. 24-A

AMA NECESITO URGENTE. —Toesca 2584. 25A

BUENA EMPLEADA NECESITO. — Esperanza 42 B. 26A

EMPLEADA JOVEN PARA TODO servicio necesito. Delicias 2737.

NECESITO NIÑA TRABAJO FACIL Delicias 2542 F.

EMPLEADA DE MANO NECESITO. Buen sueldo. Estado 141 B. A-25

NECESITO DOS NIÑAS PARA COmedor, buena presencia. Franklin 1026. A-24

SIRVIENTA PARA 2 PERSONAS necesito. Buen sueldo. Huérfanos 2025. 24-A

EMPLEADA RECOMENDADA NEcesítase para atender cocina y comedor dos personas. Santa Lucía 372.

NIÑA DECENTE, JUICIOSA, TRAbajadora atender comedor, muy buen sueldo. Mercado Central, cafetería, comedor número 8.

NECESITO NOCHERO PARA HOtel, algo práctico en el mesón, inútil si no tiene buenas referencias. San Diego 902. 23-A

MUCHACHA PARA POCO SERVIcio, necesito. Avda. Inglaterra 1498. 23—A

NECESITO EMPLEADA PARA LA mano. Gálvez 179. 23—A

OFREZCOME MAYORDOMO O llavero para el campo con recomendaciones. L. Muñoz. M. Montt 2148. A-23

EMPLEADA JOVEN SOLA, RECOmendada, sepa cocinar, necesítase. Compañía 1560. 24-A

NECESITO UNA EMPLEADA SOLA para atender un negocito chico. Los Valdeses N.o 678. 23-A

INDEPENDENCIA 864, SE NECESIta cortador de Carne. 23A

EMPLEADA SEPA ALGO COCINA. Moneda 1899 23—A.

NECESITO COCINERA Y NIÑERA para Valparaíso. Tratar: Cueto 530. 23—A

NECESITO REPARTIDOR DE DULces. Carmen 91. 23-A

NECESITO EMPLEADA PARA EL aseo de casa de muy poca familia. 10 de Julio 265. 24—A

SEÑORA VIUDA SOLICITA CUALquier ocupación decente. Dirigirse B. Conferencia 464. 23-A

EMPLEADA PARA LAS PIEZAS, con buenas recomendaciones para poca familia. Tratar: 1 a 4. Claras 688. 23-A

CUIDADOR PARA GARAGE CON buenos antecedentes y fianza de 1.000. Necesito. Maipú 70. 24—A.

NIÑERAS, COCINERA, NECESItase. Recomendaciones. Brasil 516. 23—A

36. — Pensión en familia

ALAMEDA 1621, CASA FAMILIA, piezas pensión, para matrimonio. 25-A

CASA HONORABLE, ESPLENDIdas piezas, departamento, pensión. Maestranza 228. 23—A

DOS PIEZAS PENSION DE FAMIlia en Moneda 2206. 23-A.

FAMILIA HONORABLE OFRECE pieza pensión. Prat 42. 23—A.

FAMILIA OFRECE PIEZA PENsión. Bulnes 30. 23—A.

A FAMILIA SIN NIÑOS ARRIENdase espléndida casa. San Diego 164. 25A

FAMILIA DA PENSION PIEZAS, balcón. Arturo Prat 306. 25—A

FAMILIA OFRECE DEPARTAmentos, piezas, pensión. Compañía 2519.

FAMILIA EXTRANJERA OFRECE pieza matrimonios, caballeros con pensión. Arturo Prat 287.

FAMILIA ARRIENDA PIEZA CON pensión, a señorita. Brasil 158. 24—A

37.—Permutas en general

PERMUTO TERRENOS BARRANcas por automóviles, góndolas y camiones. Bandera 154. Oficina 1. 23A

PARTIDA DE 20 O $ 30,000 PARA 1.a o 2.a hipoteca, tengo. Compañía 1065, oficina 29. Góngora.

$ 1,300 NECESITO HIPOTECA. — Martínez Rozas 2857. Ester Moreno.

REMATE

Por acuerdo de los interesados en la liquidación de la Sociedad Conyugal habida entre doña Hortensia Correa y don Heriberto Valenzuela y partición de la herencia de este último, ante el Compromisario don Rafael Mandiola Ovalle y en su Estudio, Morandé 291, se rematarán con admisión de postores extraños el 30 de Abril del presente año, a las 4 de la tarde, las siguientes propiedades:

Casa y sitio de la Avenida Fermín Vivaceta, esquina Infante Valero, ubicada en la Población María, comuna de Quilicura de este Departamento. Mínimum: $ 50,000, pagaderos al contado

Propiedad de la calle Nueva de Matte números 1487-1489, 1491 y 1493 de esta ciudad que se subastará en tres lotes:

N.o 1.—Casa y sitio que lleva los números 1487 y 1489: Mínimun, $ 35,000, pagaderos mitad al contado y mitad a seis meses con el interés del 8 o|o anual.

N.o 2.—Casa y sitio que lleva el número 1491, mínimun, $ 7,000, pagaderos al contado.

N.o 3.—Casa y sitio que lleva el número 1493. Mínmun, $ 7,000, pagaderos al contado.

Las propiedades reconocen en conjunto una deuda hipotecaria primitiva de $ 15,000 al Banco Régulo Valenzuela y Compañía y se entregarán a los subastadores libres de todo gravamen.

Títulos y demás antecedentes en el Estudio del Compromisario.

ANTICIPO FONDOS POR MUEbles, pianos, a consignación desempeño, compro menajes casa remates. San Antonio 74. M-7

38.-Préstamos e hipotecas

DINERO PRESTO POR HIPOTEcas, automóviles, valores, Libertad 10. 25-A

DINERO: PRESTAMOS PEQUEÑAS partidas, negocios rápidos, 3 a 6. Esmeralda 636. 34-A

39.—Propuestas

PROPUESTAS CONCESION SERVIcios del Club Rancagua. — Se piden propuestas para la concesión de los servicios de cantina, billares, palitroques, cocina, derechos de juego y demás del Club Rancagua. Se abrirán en dicho Club, el 30 del presente, a las 6 P. M., ante la comisión respectiva. Bases y antecedentes dirigirse al presidente del Club. Rancagua, 1.o de Abril de 1926. — Asterio Azócar Ramos, casilla 135, calle Estado 285. 30A

FABRICAS Y MAESTRANZAS DEL Ejército.—Pídense propuestas para la provisión de los siguientes artículos para el personal civil y militar de la repartición: 1,500 sacos de papas; 50 sacos de frejoles; 50 sacos de maíz; 100 sacos carbón espino, y 30,000 cebollas. Las papas serán de guarda, amarillas o blancas; los frejoles serán bayos grandes, burritos o coscorrones. Las propuestas se abrirán en la Oficina de la Dirección, Avenida Pedro Montt N.o 1606, el Jueves 29 del presente, a las 3 P. M. El pago será al contado o con letras a 30 días.—La Dirección. 23-A

PARA VENTA DEMOLICION PROpiedad 2,000 metros pídese propuestas. Tratar: Rosas 1367. 24-A

40.—Profesionales

ZURCIDOS INVISIBLES: Notable zurcidor japonés. Especialidad única. Especialidad en virADURAS. Transformaciones perfectas. San Diego 228. Teléfono 667. No confundirlo. Se evitará molestias. Señal: letrero luminoso. 30—Mayo

NO PAGUE HECHURAS DE TERnos ni abrigos, cómprelos en la Ropería Andrés Bello 601, esquina Recoleta. Facilidades de pago. Mayo 7

CONDOR 1158, CASA ANTIGUA, única especialidad zurcidos invisibles. Jersey, viraduras, hechuras. Transformaciones. Mayo 13

DIVORCIOS, NULIDADES DE MAtrimonios, posesiones efectivas, quiebras, convenios comerciales, cobranzas de cheques, letras, juicios criminales y toda tramitación legal, atiende diariamente el abogado Jaramillo Arteaga, anticipando fondos según convenio. Consultas: Huérfanos 1223, oficina 7. M-17

TOMASA CONTRERAS. CONFECciones en trajes elegantes y abrigos. Esperanza 345, altos. 24—A

DIVORCIOS, NULIDADES DE MAtrimonios, posesiones efectivas, quiebras, convenios comerciales, cobranzas de cheques, letras, juicios criminales y toda tramitación legal atiende diariamente el abogado Jaramillo Arteaga anticipando fondos según convenio. Consultas, Bandera 236. 17—M.

ZURCIDOS INVISIBLES, VIRADUras sobretodos, ternos. Merced 776.

41.—Prendas de vestir

ABRIGOS Y TERNOS DE OCAsión de todas medidas, colores y corte de moda, vende con facilidades de pago. "La Cantábrica". Esmeralda 863, entre 21 de Mayo y San Antonio. A 24

SE RECIBEN HECHURAS Y transformaciones en trajes de señoras, sastre y fantasía. Diez de Julio 1187. 9—M

ABRIGOS Y TERNOS DE MODA, ocasión, gran surtido, facilidades de pago, vendo Ropería Andrés Bello 601, esquina Recoleta. May-9

VESTIDOS ELEGANTES, ABRIgos, sombreros, poco uso vendo. Manuel Rodríguez 757. 24-A.

ABRIGO NEGRO, IMPORTADO, bordado, seda, a mano y abrigo de nutria vendo. Gálvez 127. 25A

ABRIGO PIEL VENDESE OCAsión. Marín 47, casa 9. 24-A

42.—Personas buscadas

A MANUEL CESPIRELLE LO NEcesitan por asuntos de familia en Riquelme 1022, casita 10. 23—A

DESEO SABER DE MARGARITA Valdés, Dulcineo Tapia, Gálvez 1649. 25A

A CHAHUELO (CIRIACO GOMEZ), lo necesita en El Monte, su patrón.

43.—Profesionales pedidos y ofrecidos)

FARMACEUTICO NECESITASE EN calle Salas 216. Botica "El Sol".

44.—Remates

REMATE DEL EMPORIO GENOva, mañana a las 2 P. M. Agustinas esquina Brasil. Por orden de su dueño que se ausenta, remataremos al mejor postor: Muy buenas estanterías, mostradores, anexo licores, romana 500 kilos, balanzas platillos bronce, molinillo americano, vidrieras paradas, tendidas. Mercaderías: té, café, azúcar harina, arroz, fideos, yerba, ají, cominos, frejoles, lentejas, alpiste, semilla cáñamo curagüilla, parafina, espíritu, velas, jabón, fósforo, soda, azul, escobillas, escobas, papel envolver, saquitos papel, papel toilette, cigarrillos, aceite varias marcas, sardinas varias clases, salmón, piñas, leche, miel palma, lenguas, centollas, morrones, duraznos, mermeladas, tomates, salsa pomidoro, galletas, chocolate, confites, cocoa, cacao, vainilla, canela, ollas, caceroles, teteras, cafeteras, sartenes, soperas, lavatorios, bacinicas, copas, vasos, tazas, alcuzas, platos, jarros, botellas. Muebles: ropero, peinador, catre bronce, cómodas, veladores, mesas, sillas, cuadros, espejos. Otto Maass-Juan Campanella. Ordenes: Avenida La Paz 2.

45.—Rodados, accesorios y caballos (Compra y venta)

GOLONDRINAS APERADAS VENdemos. Copiapó 333. 23—A

VENDO CAMION CON CABALLO Y arneses. Molinillo moler café. Independencia 2390. 23-A

CAMION DOS RUEDAS, PERFECto estado con dos buenos caballos y autocamión Overland, vendo. Delicias 23. 24—A

VENDO BICICLETA CASI NUEva. Santa Rosa 1601. 23-A.

CAMION DOS RUEDAS EN BUEN estado con 2 caballos oscuros. Compro en Avenida Seminario 393. A—25

MONTURA INGLESA CON RIENdas y demás en perfecto estado, vendo. Santo Domingo N.o 979.

COMPRO COCHECITO DE DOS ruedas con un caballo. Presentarlo Castro 701. Olguín.

COMPRO 2 CARRETELAS EN PERfecto estado con arneses, tratar: Delicias 3177.

VENDO CARRETELA APERADA, con caballo. Verla: E. Ramírez 711.

47.—Servicios y cosas útiles para familias

MODISTA VENDE TRAJES, FAcilidades. Recibe hechuras. Agustinas 1580. 25-Abril

DOS PESOS, MAQUINITAS CHOApineras, bordadoras, dibujos gratis. Bordados sombreros. Galería San Carlos 1. Junio 31

DEPOSITO CASIMIRES, SALDOS precio fábrica, sección sastrería, hechura trajes 70. Realización abrigos, molde niño, local propio. V. Mackenna 1080. 8-M.

ONDULACION MARCEL, 3.00 CORte 2.00, Rosas 948. 23—A

MODISTA ROSA LOPEZ, TRAJES elegantes y hechuras sastre. Libertad 257. 24—A.

MANDE A APLANCHAR SU TERno en Avenida Matta 1142. 23-A.

SE VENDEN PIELES PARA CUEllos y se hacen toda clase de trabajos en pieles, se transforman y limpian pieles en Jofré 364, precios módicos. 26-A

ATENCION: EN GALVEZ 830, SE confeccionan trajes para señora. — Precios módicos. 24—A

SEÑORITAS: HECHURAS, TRANSformaciones sombreros paños, desde 6 pesos. Rosas 2057. A—25

ONDULACION MARCEL, 3 PESOS, cortar melena 2. Bandera 755, entre San Pablo y Rosas

MANDE A APLANCHAR SU TERno en Avenida Matta 1142. A-24

SEÑORITA: SI ESTA USTED DEScontenta con su melena visite su nuevo salón de peluquería, donde expertos maestros en el ramo responden dejarla a su gusto. Delicias 2791.— Frente Molina. 24-A

A. SANTOS, ex-EMPLEADO DE LA Peluquería de Señoras de Demetrio Diez, atiende su clientela, San Diego 1246. Peluquería Sánchez.

PELUQUERIA PARA SEÑORAS — Prat 1104. Casi esquina de Matta.

52.—Socios capitalistas e industriales. (Pedidos y ofrecidos)

DESEO ASOCIARME A INDUStria o comercio establecido, aportando veinte mil pesos. Ofertas detalladas. Casilla 1785. 26—A

CON TRES MIL PESOS ENTRAría negocio formal. Bernard, Correo 3. 23—A

SOCIO CON 2,500 PESOS NECESIto instalar chanchería, San Pablo 1622. 23A

SOCIO NECESITO ESTABLO, 1,500 pesos. Vicuña Mackenna 543.

JOVEN, DISPONGA $ 3,200 ... efectivo, negocio rápido, capital muy garantido necesito. Detalles, C. Lindor Correo 7.

Gran Remate Judicial

Y POR CUENTA DEL SEGURO DE MERCADERIAS DE TIENDA, CALZADO, PAQUETERIA, COBRE Y BRONCE LAMINADO EN PLANCHA — SEDA ARTIFICIAL PARA TEJIDOS

AGUSTINAS 865

Hoy Viernes 23 del presente a las 2 P. M.

EN EL DEPARTAMENTO DE MERCADERIAS

Por orden del Liquidador de Seguros, señor W. Mueschen B., del 1.er Juzgado de Letras de M. C., Juicio Bahre y Cía. con Uribe, y en cumplimiento del contrato de prenda, venderé al mejor postor lo siguiente:

TIENDA:

60 Piezas de casinetas listadas en variedad de colores.
35 Piezas de gabardinas casinetas.
15 Piezas de casimires de lana Bellavista, Tomé.
39 Piezas de gamuza importada, de lana, para abrigos de señoras, en variedad de colores.
Paños para abrigos de señoras, ratinas, casimires importados.
Esponjas de algodón, crepés, velos, sedas, tela de buque para telones.
250 Paquetes de lana en ovillos, colores surtidos.
100 Kilos de seda artificial para tejidos, en variedad de colores.
100 Muñecos de composición, bastones, paraguas de seda.
Ropa hecha para hombres y niños.
120 Pares de calzado para hombres, señoras y niños.
Surtido en artículos de paquetería.
10 PIEZAS DE PERGAMOID NEGRA PARA CAPOTAS DE AUTOMOVILES.
5 PIEZAS DE TELA DE HILO PARA FUNDAS DE AUTOMOVILES.
60 AFEITADORES NIQUELADOS DE DOBLE ESPEJO.
130 Planchas de cobre y bronce laminado de 1, 2 y 3 mm., averiado por agua de mar.
1 Molino Augusta para harina Universal, de 1,000 revoluciones por minuto.

—:—

Por orden del 1.er Juzgado Civil de Menor Cuantía venderé en este remate, a las 2.30 P. M., en el Juicio Bahre y Cía. con Uribe, lo siguiente:

UNA CAJA REGISTRADORA NATIONAL de 6 cajones.
Vidrieras paradas, mesones, mostradores, etc., etc.

PAGO AL CONTADO

VICTOR ARAYA L.,
MARTILLERO DE HACIENDA.

VACAS PARIDAS Y PREÑADAS
VAQUILLAS DURHAM Y HOLANDESAS

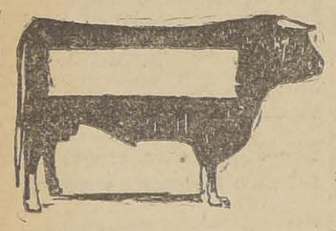

SE REMATARAN:
EL MARTES 27 DE ABRIL
HORAS DEL REMATE:
A LAS 10 1|2 A. M.:
MAQUINARIAS
A LAS 2 P. M.:
VACUNOS
POR ENTREGA DEL FUNDO "SANTA ADELA"
DEL SEÑOR MANUEL SANTIAGO

100 VACAS DURHAM, PARIDAS, lechándose, muy buena clase, muchas de 10, 15 y 20 litros de leche al día.

30 VACAS DURHAM PREÑADAS, algunas al parir, de la misma buena calidad lecheras que las anteriores.
25 VAQUILLAS DURHAM Y HOLANDESAS, de 1 1|2 año, hijas de las mejores vacas lecheras.
15 VAQUILLAS HOLANDESAS muy buena clase, preñadas al parir.
36 BUEYES sobresalientes y garantidos de trabajo.
5 TORITOS NORMANDOS, de 2 años, garantidos para la reproducción.
CABALLARES de servicio, montura y arado.
10 YEGUAS PERCHERONAS, garantidas, diestras de tiro y arado, algunas de silla, tipo sobresaliente importadas el año pasado de la República Argentina.

MAQUINARIAS Y ENSERES (Se rematarán, a las 10 1|2 A. M.)
4 Carretas aperadas, en muy buen estado, con sus yugos y coyundas.
1 Tractor Fordson, 1 Máquina segadora, 1 Rastrillo, 10 Arados de acero del 8 1|2"; Arados de diferentes clases, palas y muchas herramientas de labranza 1 Breack con arneses.

NOTA IMPORTANTE: Los interesados que deseen ver lechar las vacas, pueden ir al fundo todos los días, a las 4 de la tarde, el cual se encuentra en Los Cerrillos de Maipú. Las góndolas a Maipú dejan en la puerta del fundo.

EDUARDO RODRIGUEZ Y Cía.

CALLE EXPOSICION ESQUINA DE ANTOFAGASTA

HOY-REMATE

Por acuerdo de los herederos de don Fidel Otaiza Vargas, a las 3 de la tarde, ante el Compromisario don Eduardo Castillo U. y en su estudio, Huérfanos 761, oficina 16, se rematarán, con admisión de postores extraños, las siguientes propiedades y sitios:

Las propiedades y sitios no tienen gravamen.
Los precios se pagarán con 1|3 al contado; 1|3 a tres meses y el otro a 6 meses plazo, con el interés del 8 o|o anual.

EN LA AVENIDA PEDRO VALDIVIA	MINIMUM
Propiedad N.o 17	$ 37,000
Propiedad N.o 27	$ 60,000
Propiedad N.o 175, Lote N.o 1	$ 35,000
Propiedad N.o 185, Lote N.o 2	$ 45,000
Propiedad N.o 193|199, Lote N.o 3	$ 50,000
Sitio N.o 2517. Alrededor de 17,000 metros cuadrados, a $ 18 metro.	
Teatro Pedro Valdivia N.o 2510	$ 110,000.

EN CALLE FIDEL OTAIZA V.

Calle que nace de José Tocornal a Pedro Valdivia
Sitios N.os 8, 9, 10 y 11, a $ 18,000 c|u.

EN CALLE TOCORNAL

Sitios N.os 4 y 5, $ 15,000.
Sitio N.o 6, esquina, $ 20,000.

CALLE CAPITAN ORELLA

Costado Teatro Pedro Valdivia.
Sitio N.o 1 y 2, $ 17,000 c|u.

EN LA CALLE VILLASECA, PROXIMA A IRARRAZAVAL

Sitios N.os 4 y 5 a $ 18,000 c|u. y sitio N.o 3, esquina, $ 20,000.

EN LA POBLACION SAN JOSE, ÑUÑOA

Calle San José, casa N.o 414 a 456, $ 25,000.

Bases de remate y planos, consultarlos en Huérfanos 761, Oficina 16, de 1 a 4 de la tarde.
Detalles, planos y visitas a las propiedades, se atenderá todo el día, en Avenida Pedro Valdivia N.o 193.

NOTA.—Todos los sitios están ubicados en la Avenida Pedro de Valdivia.

A—23

«EL TATTERSALL»

En la FERIA que se efectuará

HOY VIERNES 23

entre otros lotes de ganado gordo y para engorda

SE REMATARAN:

NOVILLOS, BUEYES Y VACAS GORDOS, llegados de Negrete.
CABALLARES DE MONTURA tiro y arado de diversas procedencias.

EL GERENTE.

Remates de Prendas de Plazo Vencido

Hoy Viernes, 23 de Abril, a las 9 A. M., el martillero señor Meza rematará en la **Casa de Préstamos "EL GALLO", Av. Delicias N.o 3333,** las prendas no rescatadas y comprendidas entre los números 9,713 a 11,287 y 13,443 a 15,738.

Hoy: cortes casimir, sillas montar, máquinas coser, ternos, ponchos, joyas, etc.

Hoy Viernes 23 de Abril, a las 10 1|2 **A. M.,** el martillero señor Tagle V., rematará en la **Casa de Préstamos "LA SANTA ROSA", Av. Delicias N.o 3061,** las prendas no rescatadas y comprendidas entre los números 24,987 a 26,064 y 7,687 a 8,071 y 12,225 a 13,549 y 5,605 a 5,715.

Hoy: máquinas coser, cortes casimir manteles, plaqués, ternos, alhajas, etc.

Hoy Viernes 23 de Abril, a las 2 **P. M.,** el martillero señor Balmaceda, rematará en la **Casa de Préstamos "LA SAN JUAN", Av. V. Mackenna N.o 301,** las prendas no rescatadas y comprendidas entre los números 81,513 a 86,093.

Hay: máquinas coser, ternos, casimir, victrolas, alhajas, rebozos, etc.

Hoy Viernes 23 de Abril, a las 4 **P. M.,** el martillero señor Rivas, rematará en la **Casa de Préstamos "EL SIGLO", Av. Recoleta N.o 365,** las prendas no rescatadas y comprendidas entre los números 29,993 a 33,914 y 6,627 a 11,562.

Hay planos, manteles, armas de fuego, máquinas escribir y coser, muebles, etc.

Las prendas estarán a la vista desde dos horas antes del remate.—

PAGO AL CONTADO.

EL INSPECTOR.

El Sábado 24 de Abril, a las 10.30 de la mañana, el martillero señor Tagle V. rematará en la **Casa de Préstamos LA PALOMA, calle San Pablo N.o 3118,** las prendas no rescatadas y comprendidas entre los números 90,330 a 91,025 y 17,940 a 18,813.

Hay: Servicio plaqué, ternos, calzado, rebozos, ponchos, cortes de casimir, etc.

El Sábado 24 de Abril, a las 3 de la tarde, el martillero señor Balmaceda, rematará en la **Casa de Préstamos LA ÑUÑOA, Avenida Irarrázaval N.o 3517,** las prendas no rescatadas y comprendidas entre los números 62,503 a 64,078.

Hay: Máquinas de coser, cortes de casimir, sobretodos, ternos, sillas de montar, joyas.

Las prendas estarán a la vista desde dos horas antes del remate.

PAGO AL CONTADO.

EL INSPECTOR

100 Vaquillonas Holandesas

SENSACIONAL OCASION

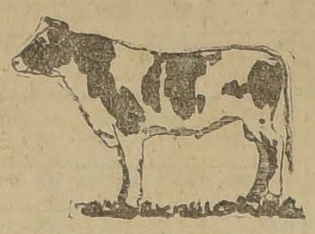

SE REMATARAN

El Viernes 30 de Abril

A LAS 2 P. M.

Las 100 VAQUILLONAS HOLANDESAS IMPORTADAS DE ARGENTINA

POR EL SEÑOR JOSE RAMON REYES

ADQUIRIDAS EN LA ESTANCIA "SANTA ROSA" (ROSARIO) de la SOCIEDAD BIENES ZUBELZU ARBIDE

Estas espléndidas **VAQUILLONAS HOLANDESAS FINAS,** son hijas de Padres Finos y de Toros Importados de Holanda. De ellas

VIENEN 80 PARIDAS CON TERNERO DE MES

Este Criadero obtuvo con un producto criado por ellos al igual en clase y calidad que las Vaquillas, el **PREMIO CAMPEON HOLANDO FRISIO, en la SOCIEDAD RURAL, en la EXPOSICION INTERNACIONAL DEL AÑO 1920.**

MAYORES DATOS Y FOTOGRAFIAS EN NUESTRA OFICINA:

HUERFANOS 1260

NOTA. — Estos animales estarán a la vista del público, en nuestro Establecimiento de Ferias, calle Exposición N.º 1390, **EL JUEVES 29,** donde podrán examinarse

EDUARDO RODRIGUEZ & Cía.

IMPORTANTE REMATE

REMATARE EL MIERCOLES 5 DE MAYO, A LAS 3 P. M., EN MI OFICINA, BANDERA N.o 168, ante el Notario, don Fernando Errázuriz Tagle, la propiedad situada en calle SAN DIEGO N.os 1464-1488, con frente también a calle ARTURO PRAT N.os 1479-1487.

La propiedad tiene 10,937 m2. m|m. de superficie con 72 m. de frente a San Diego con salida de 16.70 m. a la calle Arturo Prat.

Consta de numerosos **ALMACENES** a la calle San Diego con casitas de habitación.
Un GRAN MERCADO con almacenes y extensos galpones para la venta de toda clase de artículos de consumo.
Y al fondo un GRAN SITIO muy apropiado para construir casas de renta, ensanchar el mercado o posadas.
Esta propiedad está ubicada en la parte más comercial de la calle San Diego. Está servida con líneas de tranvías por ambos frentes y autobús de ida y regreso por San Diego.
Según tasación reciente del ingeniero del Consejo Superior de Bienestar Social y tasador de la Caja de Crédito Hipotecario, don Luis Casanueva, la propiedad vale $ 604,640
Se remata por el bajo

MINIMUM DE $ 550,000

que se pagará: reconociendo el comprador por su valor comercial el saldo a que está reducida una deuda al Banco Hipotecario de Chile, primitiva de $ 200,000 en bonos del 8-1 por ciento, y el saldo que resulte mitad al contado y la otra mitad a seis meses plazo, con el 8 por ciento de interés anual.

Si no hubiere interesados por la propiedad en un sólo cuerpo, la remataré en DOS LOTES.
LOTE NORTE, según plano y tasado por el señor Casanueva, en $ 281,250 por el

MINIMUM DE $ 250,000

LOTE SUR, según plano y tasado en $ 323,390, por el

MINIMUN DE $ 300,000

La forma de pago de estos lotes será igual a la indicada para el remate en un sólo cuerpo.
PLANOS Y ANTECEDENTES EN MI OFICINA.

Carlos Ossandón B.

168 Bandera 168

REMATE JUDICIAL

Por orden del Síndico de la quiebra de don Aarón Lerner rematará las existencias de la sastrería ubicada en Alameda esquina de Nataniel, el

Sábado 24 del presente a las 2 P. M.

HAY:

Casimires de lana y algodón, alpacas, gabardinas, cortes de lana para pantalones, crea, lona, óptima, sargas de lana, satines, etc.

PAGO AL CONTADO

NORBERTO CORREA M.
MARTILLERO DE HACIENDA
BANDERA 60 — TELEFONO 3099

REMATE DEL MENAJE DE CASA

DE DON PEDRO MIGUEL DEL RIO L.

POR AUSENTARSE DE SANTIAGO

HOY VIERNES, DE 10 A 12 Y DE 1 1|2 ADELANTE

CALLE ENRIQUE CONCHA Y TORO 5

(DELICIAS ENTRE BRASIL Y SAN MIGUEL)

SALON.—Autopiano "Doll" flamante con música escogida, amoblado dorado tapiz seda, mesa redonda y dos pedestales finos mármol rosado, consola con espejo y mármol ,potiche, jarrones chinos, floreros, espejo veneciano de sobremesa, piso plano, cortinas, cuadros, lámpara, alfombra, etc.

SALON LUIS XV.—Rico amoblado nogal francés tallado, espejo y consola con mármol, mesa y pedestales del estilo, banqueta, música armónica caja caoba, tarjetero biscuit y sevres, jardinera con plantas, par jarrones terracotta, cortinas, musiquero nogal incrustado, cuatro sillas enconchadas, cuadros, lámpara plato y alfombra.

FUMOIRE.—Amoblado "Dagoberto", de sofá, 2 sillones grandes y dos chicos, mesita centro caoba y mármol, lámpara de pie, estantito, florero, tapiz persa, cuadros, lámpara colgar holandesa.

ESCRITORIO.—Amoblado confortable estilo holandés, escritorio colonial de roble ricamente tallado y sillón alto idem, biblioteca tres cuerpos, archivadores, máquina escribir y mesa con silla de robie importada, lavatorio desagüe con mueble estilo colonial tallado, estufas eléctricas, raguet con prensa, tintero bronce cincelado, ceniceros finos, máquina para aplicaciones eléctricas, vibrador para masaje facial, floreros finos, servicio toilette de bacarat, joyero plaquet con estuche, bandera chilena, libros en blanco contabilidad, copiador, lámpara y dos apliques coloniales, cuadros ,cortinas, alfombra, estatuas bronce., etc.

HALL.—Amoblado "Chesterfield" tapiz cuero capitoneado; mesa caoba, lindo costurero antiguo caoba, porta-abrigo tallado. velador redondo antiguo de caoba, dos grandes estatuas terracotta, reloj Wesmister de pie tallado, jardinera ébano marquetería y bronces, estatuas y columnas mármol, estufa a gas y a parafina, lindas plantas, victrola Victor de roble, lámpara colonial madera, faroles idem, alfombra escala, varillas niqueladas salomónicas, tapices orientales, alfombra "Wilton" 4x5 azul.

COMEDOR.—Amoblado de roble americano Luis XVI, de aparador, trinche y vitrina redonda, con cristales cóncavos, mesa redonda de corredera y sillas, sofá "Imperio" caoba, mesa té de roble ovalada, servicio de mesa, cristalería de Bacarat completa, servicios de té, cuchillería fina y corriente, alcuzas finas, paneras, bandejas plaqué de colgar, jardinera de centro, con espejo, canastillos, gran ponchera de plaqué, tenazas de plata para espárragos, ensaladeras cristal con plata, bomboneras, platos para dulces, quesera, compotera, botellas finas para agua, dulcera, servicio plaqué para pescado, jarro plaqué para agua, guiseras, azafates, posillos, saleros y aguamaniles plaqué, jarros plaqué y cristal, licorera, columnas roble, **pantalla de vitreaux ,cuadros de Antuco Smith, Alfredo Lobos, Pedro Subercaseaux** y otros, alfombra, etc.

DORMITORIOS.—Amoblado roble americano tres cuerpos idem, idem, caoba con marquetería, idem. de una y dos cuerpos Luis XVI y al laqué mesa toilette raíz caoba, parejas catres bronce y catres al laqué de 1 y 2 plazas, colchones lana, sobrecamas seda, servicios lavatorio, espejos sobremesa, mesa escritorio, sillas sueltas, coche guagua, lámparas, alfombras, etc.

BAÑO.—Tina enlozada, calentador, lavatorio desagüe de columna y mural, lluvias niqueladas, bidet con lluvia, espejos, baño zinc, pisos al laqué y felpudos.

COCINA Y VARIOS.—Cocina a gas "Richmond" y económica importadas, lavaplatos, máquina moler carne, ollas enlozadas, escaleras de tijeras, aparador caoba, mesa correderas, seis sillas comedor, servicio mesa loza antgiua, cajones y jabas vacías, tablas, madera, mamparas.

A la vista hoy Viernes a las 9.
TAMBIEN SE VENDE LA CASA O SE ARRIENDA.
E. ROBUSTIANO VERA.—CASILLA 4013.

REMATE DEL MENAJE DE CASA

MUEBLES IMPORTADOS

Del Sr. HERNAN RIVERA OIEDA

MAÑANA SABADO, A LAS 2 P. M.

261 - SAN IGNACIO - 261

— HAY: —

SALON.—Rico autopiano Marshall & Wendell con 36 rollos en perfecto estado; magnífico amoblado francés dorado con tapicería Aubusson legítima estilo Luis XVI, compuesto de sofá y 4 sillones, sillón Bergere y 4 sillas doradas, mesa de centro dorada, 3 cortinajes de seda con trasparentes con filet, vitrina francesa de marqueteria con bronces, mesa ovalada con marquetería, estatuas de mármol con columnas, lámpara y jarrones finos, cuadros originales de Ernesto Molina, Subercaseaux, Swinburn, Enjolras, Fournier, Pinaso, Petit Morvaux y otros, lámpara de cristal con bronces estilo Luis XVI, rico tapiz de Smyrna, etc.

ESCRITORIO.—Rico amoblado Chesterfield tapizado en marroquí francés color café, compuesto de sofá y dos sillones, vitrina biblioteca y mesa escritorio de caoba con bronces estilo Luis XVI, gran estatua de mármol Venus del Vaticano, tintero de plaqué, lámpara de sobremesa, cortinajes de felpo, lámpara eléctrica, alfombra de una pieza, etc.

COMEDOR.—Lindo amoblado francés de encina con bronces estilo Luis XVI compuesto de aparador bajo, trinche igual, vitrina con cristales, mesa de correderas, 12 sillas tapizadas en cuero y biombo; ricos servicios de porcelana guarda dorada y de cristal cortado para 18 personas, pieza de centro, fruteros, anfates, servicio para té de plaqué Christofle, pancras, fuentes de cristal cortado y diversos útiles, servicio de cubiertos Christofle Luis XVI para 24 personas, manteles deshilados con servilletas, cuadros al óleo, platos de colgar, cortinajes granate, lámpara eléctrica, alfombra de una pieza, etc.

HALL.—Amoblado confortable tapizado en brocato azul, compuesto de sofá, dos sillones, dos banquetas y mesa de centro, sillones americanos, magnífica victrola Víctor mueble estilo Reina Ana, estatua de mármol "Mme. Recamier", gran estatua de bronce con luz eléctrica, porta abrigos, lámpara de pie, acuarelas, lámpara de madera tallada con faroles, alfombra de una pieza, choapinos, etc.

DORMITORIO 1.o.—Gran amoblado de roble americano con bronces estilo Imperio, compuesto de ropero de tres cuerpos, cómoda, toilette y dos veladores, amoblado de asiento tapiz de felpa, dos catres de bronce con sommier, cortinajes de cretona, piezas de toilette de plaqué, lámpara eléctrica, alfombra de una pieza, etc.

VARIOS.—Amoblado de roble americano compuesto de ropero con dos espedos, chiffonier, toilette y dos veladores; otro juego color caoba estilo inglés, muebles de asiento, calífont Dvarix, tina de baño, lavatorio de desagüe, etc.

Se arrienda la casa — A la vista hoy de 2 a 6 P. M.

JORGE Y VICTOR EYZAGUIRRE
MARTILLEROS DE HACIENDA

REMATE DE MENAJE DE CASA

DE LA SEÑORA LILY GILBERT DE CONSIGLIO

0287 - BELLAVISTA - 0287

MAÑANA SABADO, A LAS 2 P. M.

POR AUSENTARSE DE SANTIAGO

—: HAY :—

SALON.—Rico piano vertical MORS, clavijero de bronce 7 pedales. Estante para música, amoblado nogal tallado tapiz felpa de seda con Sofá 2 sillones y 6 sillas, Lámpara de pie de bronce, Figuras terracotta, Cuadros al óleo, Alfombrado tripe cortado de una pieza, etc.

ESCRITORIO.—Rico amoblado marroquí granate estilo Chesterfield con sofá y 2 sillones. Mesa escritorio nogal tallado, cubierto paño lacre, Sillón de tornillo, Biblioteca de 2 cuerpos con cristales, Figuras de bronce, Choapinos, Gobelinos, Grabados, Rica alfombra Inglesa de una pieza, etc.

COMEDOR.—Lindo amoblado estilo Americano color nogal de la Casa Brüner de Traiguén con lunas biseladas, cristales y espejos con Aparador bajo de 3 cuerpos, Vitrina con cristales biselados, Trinche, Mesa redonda de corredera y 12 sillas tapiz repujado, Carpeta de mesa, Mantelería, Servicio mesa porcelana, Cristalería, Cristalería, Plaqués finos, Jardineras talladas, Relój de colgar, Refrigerador, Grabados, etc.

DORMITORIOS.—2 Amoblados estilos Inglés color nogal de la casa BRUNER de Traiguén, con lunas biseladas, mármoles biselados y marquetería, con Ropero de 2 cuerpos, Peinador, Cómoda y Veladores, Catres de bronce gemelos, Colchones de lana, Bipes de cama, Diván sillas tapizadas, Delanteros de piel, Grabados, Lámparas de bronce para velador, 3 Catres de bronce de una plaza, Utiles de toilette, etc.

BAÑO.—Tina de fierro enlozado, Calentador de cobre KEYSER flamante; Espejo marco laqué, Utiles de baño, etc.

VARIOS.—Paragüero con espejo, Amoblados al laqué con figuras, Amoblados de mimbre, Jardineras, Utiles para jardín, Alfombras de coco, transporte de totora, etc.

Cocina a gas flamante, Batería de cocina, Mesones, Estantes, Utiles, etc.

Máquina de coser Singer de 2 cajones, Muebles sueltos, Correrretilla de fierro, Lotes de maderas, etc., etc.

Y DEMAS A LA VISTA HOY, DE 2 A 6 P. M.

VICTOR ARAYA L.
MARTILLERO DE HACIENDA.

FERIA EDUARDO RODRIGUEZ & CIA.

CALLE EXPOSICION ESQ. DE ANTOFAGASTA

FERIA
HOY VIERNES 23
A LA 1 1|2 P. M.

REMATAREMOS:

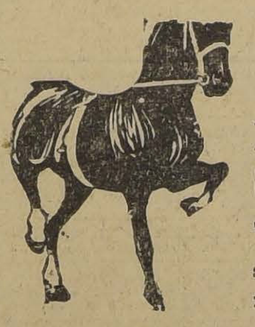

Por entrega del Fundo San Rafael, La Granja

70 VACAS DURHAM entre PARIDAS Y PREÑADAS, buena clase y en muy buen estado.
20 NOVILLOS de 2 y 3 años, mestizos gordos y algunos para engorda.
15 BUEYES GARANTIDOS DE TRABAJO, en muy buen estado.
8 CABALLOS de montura de patrón.
10 POTRONES CHILENOS, chúcaros.
1 POTRO PERCHERON de 3 años, garantido para la reproducción.

LLEGADOS DE SAN FRANCISCO, TALCA, CUNCO, SAN CAGUA, Etc.

VACAS, NOVILLOS y Bueyes, para engorda, de los puntos indicados.

LLEGADOS DE TEMUCO, RENAICO, MULCHEN, FREIRE, OSORNO, Etc.

VACUNOS GORDOS PARA MATADERO, entre Bueyes, Vacas y Novillos, Lechones.

DE OTRAS PROCEDENCIAS.—Caballares de silla, tiro y arado. Chanchos gordos para matadero.