EDICION EN 3 SECCIONES
PRECIO EN TODO EL PAIS
30 CENTAVOS

LA NACION

N.o 3,388 — AGUSTINAS 1253 - 1269 — TELEFONO INGLES 8112 - 8114 — SANTIAGO DE CHILE, DOMINGO 25 DE ABRIL DE 1926 — SUSCRICION: Por un año, $ 90.— Por 6 meses, $ 46. Por 3 meses, $ 26.— Por un año, extranjero, $ 150

El Peregrino
SERA LA MEJOR PRODUCCION DE 1926

LA PRINCESA RIE...

POEMA TEATRAL INSPIRADO EN EL CUENTO DE OSCAR WILDE "EL NATALICIO DE LA INFANTA".

Personajes:
...fanta de España y Princesa ...Indias.
...fón Adefesio.
...Pedro de Aragón, Conde de ..., tío de la Princesa.
...Gran Chambelán, Marqués de ...Cruz.
...parsas.
...ción en la Corte española de ... en el Siglo XVI.

CUADRO PRIMERO

Decoración

...de día. Telón corto, en segun... ...figurando terraza o jar...

(Al levantarse el telón de boca se ...n músicas lejanas que se ... y rumor de risas. Don Pedro ... y el Gran Chambelán sa... por el lateral izquierdo).

CHAMBELAN.—¡Gran día este, ... Conde! ¡La infanta ha reído ... nunca!

DON PEDRO.—¡Y aún falta, mi ... señor Marqués de Santa ... la sorpresa que le hemos re... ... Cuando mi sobrina sepa ... el nuevo bufón, la risa no ...rtará de sus labios.

CHAMBELAN.—¡Decidme, señor ...! ¡Cómo es que disteis con se... ser estrafalario? ¡Me ha... puesto en duro aprieto, ya que, como Gran Chambelán de Palacio, tengo la alta misión de ahuyentar, con todo lo que sea alegría, los fastidios de la Real Casa de España!

DON PEDRO.—¡Obra ha sido de la casualidad y no mía! ¡Observé que durante las partidas de caza un hombrecillo salvaje de los bosques perseguía a la Princesa sin que ella lo notara! Era un monstruo horrendo. A veces lo veía encaramado como un mono, sobre los árboles, y en otras arrastrándose por el suelo como las sabandijas. Un día, por fin, lo vió la Infanta. Estaba en un llano bailando una extraña danza. La Princesa rió grandemente de su joroba y de sus piernas torcidas. Pensé: Esto es una gran adquisición para la Corte. Lo compré en unos cuantos dineros a su padre, un leñador del bosque que se alegró de verse libre de un hijo tan feo y tan inútil... Y... ¡Ya veréis! (bajando la voz). ¡Este bufón me servirá para reconquistar algo de los perdidos favores... y...

CHAMBELAN.—¡Sois listo, don Pedro, como pocos! ¿Y es gracioso vuestro monstruo?

DON PEDRO.—¡La gracia misma! ¡Esta pequeña bestia curará la tristeza de mi hermano, el Rey. Pero oigo pasos. La princesa llega.

(La Infanta sale por el lateral derecho. Don Pedro y el Chambelán se inclinan ante ella con gentil reverencia. La Princesa llega fatigada. Se da aire con su gran abanico de plumas. Corresponde con displicencia los homenajes y muestra aire de enojo).

PRINCESA.—¡Esto es atroz! ¡No puede una divertirse!

CHAMBELAN.—(Con aire cortesano). ¡Decid, Alteza...!

PRINCESA.—¡Nada! ¡Que no entiendo el carácter de mi padre! ¡Desea que me divierta; pero todo lo que a mí me agrada le incomoda. Acaba de mandarme a decir que la aguda risa de los niños con quienes jugaba, molestaba sus oídos...

CHAMBELAN.—¡Disculpad a vuestro padre! Desde la muerte de su augusta majestad, la Reina, a quien Dios guarde, la abate la melancolía. ¡Cuando por mi conducto le fué ofrecida la mano de la encantadora Archiduquesa de Bohemia, me rogó que dijese a los Embajadores que él, el Rey de España, estaba desposado con la Tristeza...!

PRINCESA.— ¡Cosas de viejo! ¡Ochocheces, señor Marqués! ¡Ya podía dejar los ridículos asuntos de Estado y venir a divertirse conmigo, en vez de estar allí, con frailes y Ministros, e irse a encerrar en aquella capilla tenebrosa donde siempre arden velas ante catafalcos negros y nunca se me deja entrar...!

DON PEDRO.—¡Respeta el dolor de tu padre, pues tiene todo el cristiano fervor que da el nacimiento hidalgo y la grandeza de España! Pensemos solamente en tí, que hoy, para ventura del Reino, cumples quince abriles. Te prepara una sorpresa. ¡Aguarda!

(Con aire señorial va a un extremo y da dos palmadas. Un mozo de palacio trae al bufón, quien llega con las manos atadas a la espalda. El mozo sostiene una extremidad de la cuerda).

PRINCESA.—(Con júbilo). ¡Ah! ¡Es el hombrecillo aquel del Bosque, que tanto me hizo reír! ¡Con ese traje de bufón se ve encantador!

CHAMBELAN.—¡Siempre pensamos, Alteza, que os sería grato...

DON PEDRO.—¡Ahora sois vos el que os pasáis de listo...! (Sonriendo).

PRINCESA.—¡Pero... pobrecito! ¿Por qué lo traen atado como una fiera? ¡Tío, ordena que lo suelten!

DON PEDRO.—¡Es que estaba hecho un tigre cuando supo que se le arrancaba de su salvaje libertad de los bosques!

(El mozo real lo desata y se retira a una seña, haciendo una reverencia).

PRINCESA.—(Al Chambelán). ¡Mi bufón, señor Marqués, estará desde hoy libre en Palacio!

(El bufón corre y se arrodilla a los pies de la Princesa, besando la orla de su vestido).

BUFON.—¡Qué buena sois, Alteza!

(Mientras el bufón permanece en esta postura, la Princesa hace esfuerzos por contener la risa. Don Pedro y el Gran Chambelán sonríen. Los tres personajes cambian señas burlonas).

CHAMBELAN.—¡Qué feo!

DON PEDRO.—¡Es horrible!

CHAMBELAN.—(En tono festivo a la Princesa). ¡Después de todo, Alteza, no es tan feo el muchacho. Sobre todo si uno cierra los ojos y no lo mira!

(El bufón ha permanecido sin darse cuenta de las burlas en aquella humilde postura. Don Pedro se acerca y le da con el pie).

DON PEDRO.—¡Qué haces allí! ¡Retírate!

(El bufón se retira de un salto, tocándose la parte donde puso el pie don Pedro de Aragón).

LA PRINCESA.—¡No lo tratéis así, cuando tanto ya a divertirme! (acercándose mimosamente). ¡Quieres bailar para mí aquella danza en que te sorprendí una vez, en las praderas...?

BUFON.—¡Pero...! (señala con odio a don Pedro y al Marqués).

PRINCESA.—¡No hagas caso, tu bailarás para mí, para tu ama, para tu Infanta de España!

BUFON.—¡Oh!... ¡Sí!

Música ensordina. (A los compases de una gavota, el bufón danza grotescamente, un baile semisalvaje, lleno de ridículas contorsiones y reverencias. Cuando termina, la Princesa ríe a carcajadas y sus compañeros sonríen. El bufón queda a sus pies en reverencia humilde y ridícula).

LA PRINCESA.—(Llena de gozo y aplaudiendo). ¡Qué gracioso! ¡Qué gracioso!

CHAMBELAN.—¡Alteza! ¡Permitidme, que con todo respeto os diga, que aunque hay precedente en España de que una hija de reyes hubiera llorado delante de sus iguales, no los hay de que una Princesa de sangre real se divierta tanto y de tal manera delante de personas de nacimiento inferior al suyo!

PRINCESA.—(Con gusto). ¡Bah! ¡Qué importa!

DON PEDRO.—¿Os sentís celoso, Marqués, por este triunfo de cortesanía que pone en entredicho vuestra misión de Chambelán?

CHAMBELAN.—¡No es eso, señor Conde! ¡Es que la Infanta ha fascinado a este monstruo! ¡No véis cómo le brillan las pupilas y cómo sonríe con su boca horrenda. ¡Este desventurado está arrobado ante la belleza de la Princesa! ¡Eso es jugar con fuego. (A la Princesa). Será mejor volver sin tardanza al comedor de Palacio, en donde os ha preparado magnífico festín, incluyendo un gran pastel que representa un castillo con vuestras iniciales labradas en azúcar y encima una gran bandera de plata...!

PRINCESA.—(Con un gesto de rabia). ¡Vosotros también! ¡Todos... todos en contra mía! ¡Esto es insoportable! (Golpea el suelo con el pie).

CHAMBELAN.—¡Alteza!

PRINCESA.—¡Basta! ¡Mi nuevo bufón se llamará Adefesio y vendrá a danzar y a entretenerme cuantas veces lo solicite y nadie lo impedirá! ¡Lo habéis oído! ¡Es libre y podrá recorrer todas las habitaciones de Palacio!

(Se quita del pecho una rosa blan-

GUIA PROFESIONAL

ABOGADOS

ROBERTO CRUZ
Causas criminales. Morandé 440.

LUIS ALBERTO CASTRO
Morandé 291. Oficina 54.

FEDERICO DUNCKER BIGGS
Huérfanos 833. Altos Banco Germánico. Teléfono 295.

FERNANDO GUZMAN VERGARA
Agustinas 1148. Of. 27. Teléfono 2087.

HECTOR ARNALDO GUERRA
Causas civiles y criminales. Galería Alessandri 24. Tel. 4352.

OSVALDO HEVIA
Morandé N.o 244. Casilla 1831.

RAMON SEGUNDO JIMENEZ
Abogado. Galería Alessandri 17.

BERNARDINO LEIVA
OTTMAR STEGMAIER
Bandera N.o 537. Casilla 2068.

MANUEL MERINO ESQUIVEL
Agustinas 1116. Teléfono 2077. Casilla 2407. De 10 a 12 y 4.30 a 6.30.

ARTURO FERNANDEZ PRADEL
Atiende provisionalente su clientela en **HUERFANOS 1153**, oficina de don **OSVALDO GARRETON**

NICOLAS MARAMBIO MONTT
San Antonio 570. Casilla 2699. — Asuntos civiles, especialmente mineros.

VICENTE MOLINOS GAETE
Agustinas 1148. Teléfono 2110. De 10 a 12 y 5 a 7.

BERNARDO MUÑOZ LATORRE
Causas civiles y criminales. Huérfanos 761.

ENRIQUE MATTA FIGUEROA
PEDRO AVALOS BALLIVIAN
Abogados. Agustinas 1148. Casilla 1672.

ROBERTO DE PETRIS
Galería Alessandri 36 A. Teléfono N.o 156. Casilla 4044.

ANTONIO PLANET O.
Especialmente cuestiones comerciales. Estudio: Estado 91. Casilla 4034. Teléfono 1137.

LUIS MANUEL RODRIGUEZ
Abogado. Amunátegui 225.

SALAS ROMO HNOS.
LUIS Y VICTOR SALAS ROMO
Compañía 1325. Teléfono 1527. Casilla 2231.

ANIBAL ROGEL ARRIZAGA
LUIS MORALES ZUAZNABAR
Abogados. Bandera 552. Casilla 2996. Teléfono 2177.

HUBERTO SALGADO
Criminalista. Causas civiles, nulidades matrimonios. Anticipa fondos. San Pablo 1417.

LISANDRO SANTELICES
Abogado. Huérfanos 1112, oficina 15, altos Banco Nacional. Teléfono 881.

HUMBERTO YAÑEZ VELASCO
Morandé 322. Teléfono 1614.

MEDICOS

Dr. ALCAINO
Estudios Europa. Oídos, nariz, garganta, vías lacrimales. Especialista Hospital Salvador y Niños. 3 a 6. Dieciocho 314. Teléfono 257.

Dr. ARTURO ALBERTZ
Enfermedades señoras. San Antonio 875. De 3 a 4. Teléfono 4026.

Dr. CARLOS D. AGUIRRE
Especialmente vías urinarias, venéreas, sífilis. Carmen 191. Consultas: 5 a 7.30 P. M.

Dr. AMENABAR OSSA
Oculista. 14 años Europa, 2 años médico-director Hospital Ojos Condado Stanford (Inglaterra). 21 de Mayo 578. De 2 a 4. Teléfono 602.

INSTITUTO DE SALUD
Cisterna (Población Nueva España) Destinado al diagnóstico y tratamiento de las enfermedades nerviosas y mentales. Dirigido por el doctor Fontecilla. Santiago. Delicias N.o 1626. Electricidad médica, baños, etc.

Dr. LEONCIO ANDRADE
Medicina general. San Diego N.o 81. De 3 a 5. Teléfono 4528.

Dr. ARNELLO
Cirugía, anestesia general, venéreas. García Reyes 17. De 12 a 3. Hospital San Vicente 4—6.

Dr. ITALO ALESSANDRINI
Cirugía y ginecología. Consultas de 1 a 3. Merced 822. Teléfono 2555.

Dr. BUNSTER
Ayudante clínica ginecológica. Cirugía. Enfermedades señoras. Santa Rosa 86.

Dr. BORQUEZ SILVA
Estudio Europa. Pulmón, corazón, estómago, intestinos. Rayos X. 3 a 6. Arturo Prat 80. Teléfono 19, Matadero.

Dr. RIFFO BUSTOS
Estudios Europa. Medicina interna. Preferentemente corazón y estómago. De 2 a 5. Cochrane 182.

Dr. BISQUERT
Vías urinarias, sífilis. Moneda N.o 859. 3 a 6. Casilla 958.

Dr. BRONFMANN
Estudios en Europa. Ayudante clínica quirúrgica. Hospital San Vicente. Cirugía. Enfermedades señoras. Venéreas. 4-6. Cienfuegos 68. Teléfono 3457.

Dr. RAMON BRIONES C.
Cirugía. Enfermedades señoras. Catedral 1165. 5.o Piso de 5-6. Residente Hosp. San Vicente, 2-4.

Dr. ROBERTO BALTRA G.
Medicina general, vías urinarias. 3.30 a 6. Ahumada 11. Teléfono 170. Parque.

Dr. BEAUMONT
Ayudante servicio ginecología. Hospital Salvador. Santo Domingo N.o 1245. De 3 a 5.

Dr. BULNES
Medicina interna, especialmente pulmón. Rayos X. De 3 a 4. Compañía 1378. Teléfono 98, Palma.

Dr. BRAGA CASTILLO
Regresó Europa. Rayos X. Medicina general, niños: 9 a 10, y de 1.30 a 4.30. Merced 136. Teléfono N.o 1393

Dr. BARRENECHEA
Oculista. Especialista oídos, nariz, garganta. Huérfanos 801. Regresó. De 9 a 12 y 3 a 6.

Dr. BARAÑAO GAZMURI
Ayudante ginecología. Hospital Salvador. Cirugía. Enfermedades señoras. Sífilis. Lira 988, de 3 a 6.

Dr. MARIANO BAHAMONDE RUIZ
Cirugía, ginecología. 1 a 3. Cochrane 66. Domicilio, Delicias 1230.

Dr. ALEJANDRO BRAVO G.
Cirugía general. Medicina aparato digestivo. Compañía 2165. Teléfono 4073. De 1 a 3. (Llamados nocturnos).

Dr. SANTIAGO BARRENECHEA
Oculista. Ahumada 11. Consultas: 2 a 5.

Dr. F. CASTAÑEDA IGLESIAS
Ex-médico Hospital Niños. Compañía 1839. Teléfono 954. De 1.30 a 3.30.

Dr. HECTOR CORONA T.
Bronquios, pulmón. Asma. Trasladóse Delicias 938, frente Ahumada. 1 a 2 y 4 a 6.

Dr. ALDO CONTRUCCI
Estudios Europa. Medicina interna. Sífilis. Nataniel 142. 2.30 a 4.30. Jefe clínica profesor Breckmann. Teléfono 3340.

Dr. EDUARDO CRUZ COKE S.
Medicina interna. Merced 305. De 4.30 a 6.30. Teléfono 4905.

Dr. LEONIDAS CORONA T.
REGRESO DE EUROPA
Laboratorio Clínico: Delicias 868
Teléfono 2483
REACCION WASSERMAN
Química Bacteriología
AUTO-VACUNA

Dr. LEON CHONCHOL
Medicina general. Rayos X. Sífilis, piel venéreas. Gálvez 61. Consultas 2 a 5.

Dra. JUANA DIAZ MUÑOZ
Especialista enfermedades señoras y niños; 2 a 4. Claras 346. Teléfono 4908.

Dr. EDUARDO DE RAMON
Profesor Extraordinario Ginecología. Estudios Europa. Cirugía, señoras, partos. 2 a 4. — Agustinas 1606. Teléfono 3623.

Dr. IGNACIO DIAZ MUÑOZ
3 a 6. Bandera 574. Teléfono 3424. Medicina general. Vías urinarias.

DOCTOR DAUBAS
Providencia 1936. Teléfono 808. Consultas 1 1|2 a 3.

Dr. CARLOS DOREN
Enfermedades señoras, consultas; 1 a 4. Monjitas 536. Teléfono 2571.

Dr. JOSE DONOSO
Medicina del Hospital del Salvador. Santo Domingo 739, de 2 6. Teléfono Los Leones 109.

Dr. DRECKMANN WEST
Medicina general, Sífilis. Consultas. Catedral 1165, 2 a 5. Teléfono 1448.

Dr. RICARDO DONOSO
Corazón, pulmón. Regresó Europa. 2.30 a 4.30. Agustinas 619.

Dr. DIMISTEIN
Agustinas 1308, esquina Teatinos. Rayos X. Medicina general. Corazón, pulmón, estómago e hígado. 1 a 4. Teléfono 3343.

DOCTOR ESPINA
Se trasladó a San Martín 372, cerca de Compañía. Consultas 1 y media a 4 P. M.

Dr. ESPILDORA LUQUE
Oculista. Estudios Europa. De 3 a 6. Delicias 414.

Dr. Carlos Garcés B.
Delicias 1276. Teléfono 3747. Exámenes químicos, bacteriológicos. Reacción Wasserman. Medicina interna. 3 a 6.

Dr. FUENZALIDA BRAVO
Niños. Merced 560. Teléfono 1721, 2 a 4.

Dr. FONTECILLA
Delicias 1626. Durante su permanencia en Europa, atiende su clientela el Doctor Rojas Carvajal.

Dr. FUENZALIDA CORREA
Cirugía señoras. Partos 2 a 6. Huérfanos 745. Teléfono 462.

Dr. RICARDO GUNTHER
Ayudante clínica ginecología. Partos, enfermedades señoras, aplicaciones diatermia. Av. España 696. De 2 -4. Teléfono 253. Parque.

DOCTOR GIANELLI
ESTUDIOS EUROPA
SIFILIS PIEL VIAS URINARIAS
21 de MAYO 562
CONSULTA de 2 a 6.

Dr. VICTOR M GAZITUA
Partos, enfermedades de señoras.— Trasladóse Agustinas 586. De 2 a 4. Teléfono 976.

Dr. GREENE
Estudios Europa. Cirugía y Ginecología. Calle París 809. (Manzana residencial San Francisco). 2 a 4. Teléfono 2860.

Dra. ANDREA GONZALEZ NOLLE
Estudios Europa. Señoras y niños. Riquelme 317. Esquina Huérfanos, 2 a 5, menos Lunes y Sábados.

Dr. ANIBAL GREZ
Oídos, nariz, garganta. De 1.30 a 3.30. Merced 324. Teléfono 4519.

Dr. A GORGEWSKY
Médico jefe Policlínico, medicina interna. Hospital San Juan de Dios. Pulmón, estómago, hígado, intestinos. Avenida Brasil 53. —De 2 a 5.

Dr. GUSTAVO GIRON L.
Cirugía y ginecología. Brasil 32. Teléfono 3126. De 1 a 3.

DOCTOR HERRERA ROGER
Regresó de Europa. Enfermedades de niños. Delicias 2558. Teléfono 2679.

Dr. AGUSTIN INOSTROZA
Cirugía general, especialmente niños. Catedral 2851. De 3 a 4. Teléfono 446. Estación.

Dr. ROBERTO JARAMILLO
Ejército 707. Teléfono 142. Parque.

Dr. ARNULFO JOHOW
Estudios Europa. Cirugía y Ortopedia. Adultos, niños, 3-4 Santo Domingo 1523 Teléfono 1033.

INSTITUTO RADIOLOGICO
Dr. Adolfo Kaplan
Radioscopía, radiografía, radioterapia, aplicaciones radium. Estudios Europa y en EE. UU. Huérfanos 1466.

Dr. A. KORNER ADWANDTER
Estudos Estados Unidos Cirugía, ortopedia. 10 a 12 M. Santo Domingo 614.

Dr. KRUMBACH
Titulado en Chile, Alemania. Enfermedades señoras, partos, sífilis, 3-5. Huérfanos 1353. Teléfono 50. Los Leones.

Dr. TEODORO LEIBLE
Enfermedades nerviosas. Medicina interna. Electricidad médica. De 2 a 6. Olivos 794.

Dr. H. LEA PLAZA
Estudios en Europa. Compañía N.o 2115. De 3 a 6. Teléfono N.o 3880.

Dr. LABRA LETELIER
Nariz, garganta, oídos, consultas de 2 a 5. Compañía 1361.

Dr. ARMANDO LEON I.
Cirugía. Compañía 1909. Martes, Jueves, Sábados 1-3. Teléfono 3846.

Dr LOIS
San Pablo 1336. Medicina general. Vías urinarias. Sífilis, de 1 a 4.

Dr. LAVAL
Medicina interna. Lord Cochrane 340 De 1 y media a 3 y media.

Dr. GMO. MORALES BELTRAMI
Enfermedades niños. Trasladóse Catedral 2860. De 4 a 6. Menos Martes. Teléfono 456. Estación.

Dr. OSCAR MELENDEZ
Medicina interna. Sífilis. Santo Domingo 1036. De 2 a 4; y 21 de Mayo 578, de 4 a 5. Teléfono 2831.

Dr. G. MORAGA FUENZALIDA
Enfermedades de niños. Ortopedia. Cochrane 118. Consultas 2 1|2-4. Teléfono 2804.

Dr. ITALO MARTINI Z.
Oculista. Estudios Europa. Ahumada 17. De 3 a 5.

ENFERMEDADES DEL CORAZON
Dr. Mahotiere
Estudios en Europa. Compañía 1973. Consultas de 1 a 4. Rayos X y Laboratorio.

Dr. JUAN MARIN
Cirugía, enfermedades venéreas. Teléfono 4051. Catedral 1165. De 3 a 5.

Dr. MUÑOZ VALENZUELA
Residente Hospital Niños. Tuberculosis infantil. Matucana 302. 3 a 4. Teléfono 442. Estación.

Dr. MALBRAN
Enfermedades mentales y nerviosas. De 3 a 4. Se trasladó a Huérfanos 1880.

Dr. MORALES VILLABLANCA
Piel, Sífilis, venéreas. Medicina general. Exámenes sangre, 4 a 6. Merced 486.

Dr. MANUEL MORENO
Medicina general Pulmón, Estómago, Neumotórax artificial. San Francisco 155. 2 1|2 a 4 1|2.

Dr. JUAN MONTENEGRO M.
Enfermedades niños, Luz ultra violeta. Compañía 1770. De 1 a 4.

Dr. NECOCHEA
Estudios Europa. Medicina interna. Sífilis. Rayos X. Tratamiento fisioterápicos. 2 a 6.
DELICIAS 117

Dr. H. NUÑEZ ZAMORA
Señoras, Partos, 2-4 Matucana 289. Teléfono 291. Estación.

Dr. LUIS OPAZO P.
Jefe Policlínico Niños. Campañía 2807. Teléfono 48. Estación.

Dr. ALEJANDRO OLIVARES
Medicina interna. Corazón, estudios en Europa. Agustinas 726. De 2-5.

Dr. ORREGO PUELMA
Medicina interna. Rayos ultra violetas. 3.30 a 5.30. Amunátegui 268. Teléfono 1217.

Dr. ALBERTO PANATT
Pulmón, corazón, estómago, hígado. Rayos X. Teléfono 1211. Delicias 1415. De 2 a 4.

Dr. MARCIAL PARADA S.
Oídos, nariz, garganta. Agustinas 936. Teléfono 188. Ñuñoa. Consultas de 3 1|2 a 6 P. M.

Dr. JULIO A. PAREDES
Especialmente enfermedades señoras. Medicina, cirugía. Brasil 47. De 2 a 4.

Dr. DAVID PULIDO
Enfermedades niños. Santo Domingo 1790. Telefono 2152. De 1 a 3.

Dr. DANIEL PRIETO
Oculista
Estudios en Europa. Compañía 1361. Consultas: de 2 a 4. Teléfono 4359.

Dr. PRUNES
Estudios en Europa. Jefe clínica piel, sífilis, venéreas. Santo Domingo 504. Casilla 2894.

Dr. LUIS QUIROGA
Medicina general. Consultas: 4 a 5 1|2. Catedral 1452. Teléfono 3760.

ALBERTO RAHAUSEN
Cirugía general. Compañía 2928. Teléfono 192. Estación. De 2 a 4.

Dra. FRESIA ROSAS DE BEHM
Señoras y niños. Ahumada 47. De 2 a 6.

Dr. CESAR RODRIGUEZ LEON
Medicina interna. Enfermedades de niños. Catedral 2607. 1 a 2 y Bascuñán Guerrero 1013. 4 a 5.

Dr. SCROGGIE
Especialidad enfermedades de niños. Jefe de la Clínica de Niños Universidad de Chile. Consultas de 2 a 4 de la tarde. Rosas 1157. Teléfono 4583.

SANATORIO
Clínica particular, doctor Riveros. Medicina. Operaciones. Partos. Matta 586.

Instituto M. T. Sanitas
Agustinas 1955
Radioterapia. Rayos X. Luz ultra violeta. Aplicaciones Radium. Auto-vacunas.

Dr. ALBERTO SANTANDER
Estudios Europa. Medicina interna, estómago, intestinos, Rayos X. Bandera 756. 3 a 5.

Dr. KELLMUTH SIVEERS W.
Médico cirujano. Domicilio: Molina 628. Morandé 742. De 2 a 2.30.

Dr. CARLOS SEAMAN
Médico cirujano. Consultas 1.30 a 4. Trasladóse. Delicias 225.

Dr. WALDEMAR SOMMER P.
Vías urinarias, sífilis. Consultas: 4 a 6. Teléfono inglés 4774. Santo Domingo 753.

Dr. MARCO A. SEPULVEDA R.
Laboratorio Clínico. Miraflores 450. Teléfono 233.

Dr. OTTO SCHAWARZENBERG
Enfermedades niños. 2 a 3. Santo Domingo 1523. Teléfono 1033.

Dr. STOLTING
Oculista. Médico recibido Alemania, Chile. Moneda 627. De 3 a 5.

Dr. TORRES TORRES
eJfe clínica, profesor Korner. Señoras y cirugía. 3 a 5. Delicias 261.

Dr. RAUL VENTURA JUNCA
Residente Hospital Salvador. Medicina interna. Rayos X. 4.30 a 6. Riquelme 140. Teléfono 3828 y 395.

Dr. VILLAGRA
Estudios en Europa. Unicamente pulmón. Rayos X. Pneumotorax. Helioterapia. Dieciocho 437 A. De 2 a 5.

Dr. J. M. VERGARA KELLER
Partos, ginecología. Estudios especiales Europa. Agustinas 828. De 2 a 4. Teléfono 2855.

Dr. VIVES BRAVO
Enfermedades niños. Delicias 835. Teléfono 2895. Consultas 2-4.

Dr. G. E. VIDAL S
Delicias 2552 Teléfono 245. Estación. De 2-4.

Dr. VEGA MACHER
Exclusividad pulmon. Lunes y Miércoles. De 2 a 3.30. Delicias 274.

Dr. JAIME VIDAL OLTRA
Pulmón, corazón, estómago. Laboratorio, 3-4. Miraflores 590, esquina Santo Domingo. Teléfono 2006.

Prof. Dr. VARGAS SALCEDO
Regresó Europa. Cirugía. Compañía 2499. Teléfono 1060.

Dr. VICUÑA HERBOSO
Ayudante clínica prof. Prado Tagle. Hospital San Vicente. Medicina interna. Enfermedades corazón. Martes, Jueves, Sábado, 3.30 a 4.30. Almirante Barroso 270. Tel. 1058.

Dr. YUNGE
De 2 a 4. Agustinas 2940.

Dr. YAÑEZ G.
Estudios Europa. Piel, sífilis, venéreas. Trasladóse Merced 559. De 3 a 5. Casilla 618.

Dr. WAUGH
914. Estudios Europa. Internas 606. Venéreas, Sífilis, Wasserman. Compañía 1853, 3 a 4.30.

Dr. WEINSTEIN
Estudios Europa. Enfermedades de la piel, sífilis y venéreas. Radioterapia. Agustinas 1357. De 2 a 5.

Dr. WIREN
Oídos, nariz, garganta. Compañía 1606 De 2 a 5

DENTISTAS

EDISON ROSSEL
Cirujano dentista. Monjitas 783.

Dr. GUILLERMO AHUMADA
Dentista
Claras 380. Plazuela de la Merced. 9 a 12 M.— 2 a 6 P. M.— Teléfono 4101. Casilla 3206.

Dr. ENRIQUE SANSOT
Ahumada 11. Teléfono 4221. Horas: 9 a 12 y 2 a 7.

ALBERTO GONZALEZ
Estudios Filadelfia. Extracciones difíciles, indoloras. 9, 11.30 y 3-7. Moneda 1961.

Dr. CERDA LOPEZ
Ahumada 11. Teléfono 4221. Especialmente puentes, coronas. Extracciones, somnoformo.

Dr. ADOLFO CHECHILNITZKY
Cirugía. Extracciones. Piorrea. Echaurren 87.

Dr. CLODOMIRO CONTRERAS
San Antonio 451. Teléfono 3692. Horas de consultas: 10 a 11 y de 3 a 6

Dr. ERGAS
American Dentist. Puente 637.

Dr. GALLARDO GONZALEZ
Estudios en Filadelfia. Consultas diurnas y nocturnas. Echaurren 26.

P. LABARCA HUBERTSON
Delicias 1171.

OSCAR KLENNER DECHER
Dentista. ayudante de la clínica quirúrgica de la Escuela Dental, San Martín 456.

Dr. A. LENG
Jefe clínica Piorrea Escuela Dental. 2 a 6. Huérfanos 1616.

WENCESLAO MUÑOZ L.
Dentista. Tratamiento rápido. Extracciones sin dolor. San Diego 448.

ALFREDO MUÑOZ LOBOS
Extracciones sin dolor. Somnoformo. Puentes, placas. Tratamientos rápidos. Compañía 1852.

SALAZAR ROIJERS
Dentista. (Estudios Europa). Trabajo en horas. Alameda 2740.
Mayo 5.

Dr. DANIEL SIGNORELLI
Cirujano dentista. Independencia 510

Dr. C. VALENCIA COURBIS
Operaciones indoloras. Coronas. Puentes y dentaduras. Teatinos 50.

JULIO TOLEDO R.
Mecánico Dental
Especialista en placas, reparaciones ortodoncias. Ahumada 11. Teléfono 4221.

ARQUITECTOS

OFICINA DE CONSTRUCCIONES
Dirección o contrato
LEOPOLDO NAVARRETE C.
Morandé 67, Teléfono 3139. Casilla 380.

EDUARDO ...
Construcciones, transformaciones, reparaciones. Bandera 552.

MUSICA

MARIA CRISTINA RIVEROS
Concertista, da clases de piano. Av. Matta 586.

MARTHA HENNIGER
Concertista. Enseñanza de piano. García Reyes 128.

MATRONAS

... CLINICA PRIVADA
Consultas gratuitas. Catedral 1878.

MATRONA BECERRA
Franklin 1479. Partos, curaciones, inyecciones. Recibe pensionistas.

MATRONA ERAZO
Unicamente atiendo domicilio. Inyecciones. Mujica 20, casi esquina Cuña Mackenna.

MERCEDES BARRIGRAND...
Regresó extranjero trayendo últimos adelantos. Partos. Atiende distinguida clientela. Pensionistas particular, atendido médicos. Huérfanos 2744.

H. IZQUIERDO DE GARRIDO
García Reyes 869. Pensionistas, partos, ginecología. 8-10 y 1-5.

AMELIA MATUS
Consultas gratis. Partos desde ... sos. Pensiones. Maule 1062.

FLOR VILLASECA
Recibe enfermas provincias ... partos, curaciones. San Diego ...

SARA OSORIO DE GONZALEZ
Matrona, partos y curaciones. ... 2254.

Mme. S. FRAGNAUD
Matrona francesa. San Francisco 364.

PENSIONADO DE OBSTETRICIA
Señora Reyes, matrona ginecóloga. Establecimiento moderno, atendido cirujanos especialistas. Partos. Esmeralda 636.

CARMELA ROMAN
Servicio especial de Maternidad. Santa Isabel 315.

ANA G. VARGAS BARRERA
Partos. Recibo pensionistas. Unión Americana 627. Teléfono 385, Estación.

MATRONA MERCEDES ROJAS
San Diego 930. Recibe enfermas toda hora.

CARMELA TORO G.
Partos, asistencia toda hora. Recibe enfermas. Matucana 640.

A. GEISSE M.
Matrona Puericulturista, diplomada Chile y Alemania, regresó Europa últimos adelantos. Posee alemán, inglés castellano. 1.30 - 2.30. ... 34. Teléfono 4132.

PENSIONADO VICENTINO
Establecimiento para la atención enfermas de parto. Consulte precios. Higiene, comodidad, San Diego ...

M. URIBE
Partos, asistencia toda hora. Recibe enfermas. Carmen 193. Teléfono ...

VARIOS

CLINICA ALAMEDA ...
Tratamiento sífilis, gonorrea, sus complicaciones, ambos sexos. Curaciones rápidas, métodos modernos. 10 a 12, noche 6 a 8. Hospitalización enfermos; $ 10 y $ 20.

PUERTAS
VENTANAS

-: **GALERIAS y PERSIANAS** :-
Se hacen en todos estilos

Gran surtido permanente de puertas y ventanas
Maderas en bruto y elaboradas
Tablas para piso, cielo y zócalos

RAULI, LAUREL y LINGUE
OFRECE LA

Barraca y Fábrica
"La República"

DOMEYKO 2354 - TELEFONO 182 PARQUE

Despacho Rápido a Provincias

IDEAL Y CARNE

¡GRAN OCASION!

Vendo buena casa habitación y renta en la calle Maestranza números 242 al 254, poco al contado, resto largo plazo: deuda Banco Hipotecario. La propiedad consta de dos grandes casas habitacióón y dos almacenes con habitación; verla 2 a 4. También se vende por intermedio Cajas o se permuta por terreno para edificar.
26—A.

FABRICACION
DE CAJONES

Y JABAS PARA FRUTAS

Tenemos para entrega inmediata Cajones Vineros y Litreros.

"LA REPUBLICA"

BARRACA Y FABRICA

DOMEYKO 2354.—TELEFONO 182, PARQUE

NUECES

COMPRO POR PEQUEÑAS Y GRANDES PARTIDAS

JOSE MUGGLI, Santiago

EXPOSICION 250

Casilla 345, Tel. Inglés 4488

HOTEL

Vendo o acepto socio para hacerse cargo negocio ramo Hotel en calle central de Valparaíso. Ganancias comprobadas. Capital $ 100,000. Dirigirse:
CALLE SERRANO 151

Valparaíso

PROPUESTAS

Pídense propuestas públicas para dar en arrendamiento o en venta al Fisco un local destinado al funcionamiento del Liceo de Niñas N.º 1 de Santiago, el cual deberá estar ubicado dentro de los siguientes límites calles Santo Domingo, San Martín, Moneda y Morandé o sus inmediaciones.

Los demás antecedentes pueden consultarse en la Oficina del Arquitecto del Ministerio de Instrucción Pública.

Las propuestas se abrirán en la Sub-Secretaría del Ministerio de Instrucción Pública, el día 3 de Mayo a las 3 P. M.
EL SUB-SECRETARIO.
A—27

CARMEN 315

MENAJE CASA FAUHE

NIO

CONCURSO

Llámase a concurso para proveer una plaza de profesora en la Escuela Diurna de Aplicación Anexa a la Normal N.o 1 de Santiago.
Las interesadas deberán presentar sus títulos y demás antecedentes a la Escuela Normal citada o a esta Dirección General (Visitación de Escuelas Normales) antes del 30 del actual.
EL DIRECTOR GENERAL DE EDUCACION PRIMARIA.
27—A

LABORATORIO DEL
Nitro-Ozona

(MARCA DE FABRICA REGISTRADA)
AVISAMOS AL PUBLICO QUE EL 1.o DE ABRIL SE TRASLADO A
MERCED 456
CATECISMO NITRO-OZONA SE REMITE GRATIS A QUIEN LO PIDA
Dirección: Correo, Casilla N.o 832
Ventas por mayor y menor Laboratorio, DAUBE y Cía. y principales boticas

«LOS TIEMPOS»

SUSCRICION HASTA EL 31 DE DICIEMBRE DE 1926

$ 28.-

"LOS TIEMPOS" ES EL DIARIO VESPERTINO QUE TIENE LA MAYOR CIRCULACION EN CHILE.

FOLLETIN (58)

LAS TENEBROSAS..

Novela de ambiente ruso — por GASTON LEROUX

Al oír aquella palabra: "intrigante" Prisca se levantó con las mejillas encendidas. ¡Y la insultaban!... Era aquello demasiada vergüenza añadida a su inmenso dolor. Reunió todas sus fuerzas para lanzar a aquella mujer las palabras que debió decirle y para huir.

—¡Señora, dijo con voz sorda, jadeante, ahogada: siempre he ignorado quien era su ijo. ¡Sólo ahora lo sé!

—¡Miente!

—¡Esa es la última palabra que oiré de sus labios, señora!

Desolada, sollozante, corrió hacia la puerta tropezando con los muebles. Pero halló ante sí a la gran duquesa que todavía la detuvo.

—¿Dónde va usted? ¡Le prohibo que salga!

—¡Eso es lo único que no tiene usted derecho a prohibirme, como yo no tengo más derecho que el de desaparecer! Déjeme usted pasar, señora, y no me verá nunca más. ¡Jamás volverá a oír hablar de mí, se lo juro!

—¡No la creo! ¡Es usted una intrigante! ¡Quiere ir a reunirse con él! ¡No, no, ahora no me separaré de usted antes de haberla entregado en manos de la policía!

Esta vez Prisca se puso lívida:

—Señora, dijo, con voz que se había hecho de pronto terriblemente tranquila, le pido permiso para ir a matarme.

—¡Eso se dice!...

Nadiljda Mikhaelovna no podía creer que Prisca hubiese ignorado hasta ese día la personalidad de su amante. Aquella mocosita se había reído de ella, de ella que siempre había jugado con todo el mundo, y seguramente quería seguir burlándose con su cuento del suicidio. Pensaba escapársele otra vez. En fin, todo su orgullo se rebelaba ante la idea de que una combinación tan magnífica y tan necesaria como la del matrimonio del gran duque con la sobrina del príncipe, general Rostopof, quedase en suspenso a causa de la "dactilo" del conde Neratof; como decía ella al hablar de Prisca.

—¡Eso se dice!, continuó, pero en cambio lo que se hace es embaucar a los grandes duques.

Aquello era demasiado para Prisca. Habría deseado estar ya muerta. Sus ojos desorbitados buscaban un arma a su alrededor, sobre los muebles, en las paredes.

Hubiese deseado matarse ante aquella mujer que la torturaba con placer evidente y salvaje... y a la cual nada podía contestar para convencerla. Ni siquiera podía insultarla, porque, a pesar de todo, aquella mujer era la madre de su Pedro y tenía derecho de creer que Prisca se lo había robado.

¡Un arma y morir, y no oír más esa voz, esa abominable risa!...

—¡Señora, no hay ningún arma aquí; si la hubiera, ya estaría muerta a sus pies! ¡Pero si tiene usted alguna, máteme, se lo suplico, máteme en seguida!...

—¿Me cree usted incapaz de hacerlo?, exclamó la gran duquesa.

—¡No, madre!, estalló de pronto la voz del gran duque Iván, la creo capaz de todo...

Pedro acababa de entrar. Se había quedado sorprendidísimo al encontrar a las dos damas en el jardín de la datcha. Había avanzado rápidamente hacia ella, y de pronto las había reconocido. ¡Eran amigas de su madre!

Sospechó que algo terrible sucedía en la "datcha" y había saltado al vestíbulo. Había llegado justamente en el momento crítico en que la gran duquesa asumía una actitud amenazadora para la pobre Prisca.

Al aparecer su hijo, Nadiljda Michaelovna había dado un paso atrás, pues el gran duque llegaba terriblemente, como enemigo. Su rostro, sus ademanes, su voz, lo que decía, anunciaban sin duda una lucha más seria de lo que había esperado. Como la princesa Khirkof, había podido imaginarse que la aventura de su hijo con la joven francesa, no tendría consecuencias y que Ivan debía empezar a cansarse de una fuga que había durado meses... Ahora bien, cuando por la más grande de las casualidades, caía en pleno nido de los enamorados, podía juzgar, de primera intención, por la actitud de Iván, que seguía enamoradísimo de su palomita.

—¡Pedro! ¡Pedro!, exclamó Prisca, vas a jurar a tu madre que, hasta esta mañana, yo ignoraba todo de tí, ¡hasta tu nombre!

—¡Lo juro!, proclamó el gran duque, mirando a su madre con ojos de loco.

—¡Y ahora que sabe eso, señora, continuó Prisca, y qué su hijo está con usted, espero que me dejará pasar!

—¿Dónde vas?, preguntó el gran duque con voz ronca.

—¡Te dejo con tu madre! ¡Escucha a tu madre, Pedro! ¡Ella es quien tiene razón! ¡Nuestro amor es una locura!...

—¿Dónde va? ¿Dónde vás?... No quiero, ¿oyes?, no quiero que te apartes de mí...

—Sin embargo, tendría que decirte algunas cositas. Iván Andreievich, hizo oír Nadiljda Mikhaelovna, adelantándose con paso majestuoso hasta el centro de la habitación y no cortando ya el camino por el cual se habría sentido feliz ahora de ver desaparecer a Prisca.

—Yo también tendría algunas cositas que decirle, madre... Pero no nos diremos todo eso delante de la señora, si quiere... Y si por casualidad no quisiese...

—¡Será como tú quieras, Vaniucha!

El tono de la gran duquesa había cambiado de pronto. Acababa de comprender, por el sesgo que parecían tomar los acontecimientos, que había equivocado el camino al mostrarse de una brutalidad un poco demasiado moscovita con Prisca, y sobre todo, que no ganaría nada chocando contra el furor amoroso de su hijo.

Maniobró en seguida para apaciguarlo lo más posible. Una maestra en el arte de la comedia dramática, tal como se representa en la sombra de los palacios y hasta en las gradas de los tronos.

Prisca había vuelto a hacer un movimiento para retirarse, pero el gran duque, tomándole la mano, la había hecho sentarse con una autoridad soberana a la cual la pobre muchacha no había sabido resistir. Permanecía de pie a su lado, frente a su madre, quien igualmente estaba de pie. Por nada del mundo la gran duquesa hubiera querido sentarse ante Prisca sentada.

De modo, pues, que Nadiljda Mikhaelovna, tigre hacía un instante, dispuesta a comerse el corazón de Prisca, se había transformado en gata que runruneaba suavemente las frases encantadoras que sólo se oyen de labios de las grandes damas rusas, sobre todo, cuando hablan en francés. Explicaba su primera irritación por el dolor natural de que se había llenado su corazón ante la huída de su hijo.

Hizo una descripción emocionante de lo que había sucedido en la corte, en aquella ocasión; la cólera del emperador y de la emperatriz frente a un acto de indisciplina que los había ultrajado (el gran duque había quebrantado el arresto), se había transformado rápidamente en una angustia cada vez mayor, pues, en ausencia de toda noticia y ante la impotencia de la policía para darlas, podía temerse lo peor.

—No sabrás nunca, Vaniucha, cuán querido eres en la corte. ¡Es en un caso así cuando una madre desesperada, a quien acaban de prodigar los más dulces consuelos, puede juzgar del lugar que ocupa su hijo en el corazón de sus parientes y de sus amigos! ¡Te han llorado conmigo, pues te he llorado amargamente!... Ha llegado a pensarse en algún terrible accidente y hasta en un abominable atentado... ¡Atravesamos tan malos tiempos!... Cuando mos estado casi seguros de que sólo se trataba de una "aventura amorosa", muchos te han perdonado, yo misma te he perdonado, pues bien sabes que siempre he sentido gran debilidad por ti. De todos modos, hay momentos en que es necesario hablar seriamente, ¿no es verdad, "millenki moi"? (mi hijito adorado).

Aquí se detuvo un segundo, tanto para juzgar la posición conquistada cuanto para ver cómo iba a abordar la parte más difícil de su tarea.

Hasta entonces no había pronunciado aún el nombre de Khirkof, y se había guardado de toda alusión a la novia y al príncipe general Rostopof, cuyas riquezas esperaban siempre pasar en el ramo de novia... pero era preciso hablar de ello... Se decidió, y la mejor precaución que pudo encontrar fué la que anunció en seguida:

—En lo que concierne a los proyectos que no habrás olvidado, pues son la voluntad del emperador, sabes, Vaniucha, "que no hay apuro". En torno del príncipe y general, todo está de duelo, y conviene dejar transcurrir algunas semanas antes de realizar la esperanza de dos grandes familias...

Tosió, se detuvo un segundo. Esperó, miró a los dos jóvenes.

LA PRINCESA RIE...

(Conclusión)

...la tira. El bufón la recoge ...). —(Los tres personajes sa-... En primer lugar, la Prin... don Pedro y el Gran ... El bufón se incorpora ... mirando la rosa y es-... contra su pecho. Se pa-... por la frente como apar-... idea. Se dirige al extremo ... desapareció la Princesa ... como viendo una visión ... desvanece).

...—¡Dios mío! ¡Será cier-... beber jugo de ador-... dormirme en un sueño de ... que no acabara nunca!

SEGUNDO CUADRO

Decoración

... noche. Salón del Palacio. ... fondo y laterales. Un gran ... derecha. Ajuar tapizado. ... entra con pasos sigilosos. ... rincones. Se tranquiliza al ... no hay nadie. Habla solo ... grotesca).

BUFON.—¡Qué feliz soy...! ¡No puedo engañarme! ¡La Infanta me ama! ¡Ella me trajo a su palacio; pero yo la convenceré de que se vaya a los campos a jugar conmigo! ¡Allí seremos muy felices! ¡Yo le daré mi lecho y velaré fuera, junto a la ventana, para que los ganados salvajes no le hagan daño, ni los flacos lobos se acerquen demasiado a la cabaña. ¡Y la aurora tocará el postigo y saldremos juntos y bailaremos todo el día...! ¡Sí! ¡Yo le enseñaré todas las danzas del viento; la danza loca en traje rojo para Otoño, la danza ligera con sandalias azules sobre el trigo, la danza con coronas de nieve en el Invierno y la danza de las flores a través de los huertos en Primavera...! ¡Y después... le haré un collar con las frutas más encendidas y le llevaré anémonas mojadas en rocío y gusanitos de luz para que sean como estrellas en el oro pálido de sus cabellos... ¡Pero quiero encontrarla sola, para decirle que yo también la amo! ¡Quiero que ella lo sepa! ¡Yo le diré que esta rosa no la cambio por todas las perlas de la corona real! ¡Y le diré que huyamos de aquí... de este odioso palacio donde las estatuas me miran con ojos ciegos y labios que siempre me sonríen...! ¡Aquí, el aire es pesado; pero en el bosque correremos con la libertad del viento...!

(Llega frente al espejo. Primeramente ve con extrañeza aquella silueta. Hace un ligero movimiento).

¡Dios mío...! ¿Qué es esto?

Mimica

(Frente al espejo el bufón hace estos movimientos: se ríe viendo el rostro de la otra figura; se lleva una mano al costado; le hace a la figura del espejo un saludo burlesco; se dirige hacia ella; grita y llega hasta el espejo, al que toca con ambas manos; retira una mano espantado; trata de avanzar pero la superficie lisa lo detiene; vuelve la vista a los objetos de la sala. Va y toca un mueble para percatarse de que no se engaña y ve el reflejo; regresa nuevamente al espejo, sobresaltado, se quita del pecho la rosa blanca y ve que la figura tiene otra igual).

—¡Horror! ¡Horror! Yo soy este monstruo horrible y así creía que la Princesa me amaba! No ha hecho sino reirse de mi fealdad, burlarse de mis miembros torcidos. ¿Por qué no me dejaron en el bosque, donde nunca hubiera sabido la verdad? ¿Por qué mi padre no me mató antes de venderme para mi vergüenza?

(Hace pedazos la rosa blanca y esparce los pétalos por el aire. Siento que se le oprime el corazón y sollozando se dobla en el suelo, se revuelca como un animal herido y se arrastra. QUEDA BOCA ABAJO por último y con el puño cerrado de la mano derecha golpea el piso. Cuando la Princesa entra, acompañada de don Pedro y del Gran Chambelán, lo sorprenden en esta postura, dando golpes lentamente, hasta quedar inmóvil).

PRINCESA.—(Aplaudiendo). ¡Su baile es divertido; pero sus acciones son más divertidas todavía! ¡Es casi tan bueno como los títeres; pero sus gestos son menos naturales! ¡Admirable, mi querido Adefesio; pero ahora quiero que bailes!

DON PEDRO.—¡Adefesio! ¡Has escuchado ya la voz de la Infanta! ¡Levántate y baila, porque eres tan inteligente como los monos de Berbería pero haces reir mucho más!

PRINCESA.—¿Qué pasa? ¿Por qué no contesta? ¡Tío, mi pobre bufón ha de estar fastidiado! ¡Reanímalo y dile que baile para mí!

(Don Pedro se acerca y con la punta del guante le toca la mejilla.

Don PEDRO.—¡Tienes que bailar, pequeño monstruo! ¡La Infanta de España y de las Indias quiere reir...! ¿No contestas? ¡Mandaré llamar al verdugo para que te azote con el látigo!

El Chambelán se acerca con aspecto grave. Se arrodilla junto al bufón. Acerca el oído a sus espaldas. Lo toca. Se levanta, y con aire de resignación, moviendo la cabeza dice a la Princesa).

CHAMBELAN.—¡Mi bella Princesa! ¡Vuestro divertido bufón no volverá a bailar más! ¡Es lástima, porque era tan feo que pudo haber hecho sonreir al Rey...!

PRINCESA.—(Con enojo). ¡Pero...! ¿Por qué no ha de bailar más?

CHAMBELAN.—¡Porque se le ha roto el corazón!

(La Princesa se retira en un gesto desdeñoso. Los dos personajes quedan en actitud humilde y respetuosa, inclinando las cabezas).

PRINCESA.—(Con gran desprecio los ve a los dos). ¡Cuidad, en adelante, señor Marqués, que los que vengan a jugar conmigo no tengan corazón!

(Al empezar a hacer mutis, telón lento; al mutis, telón rápido).

HERNIAS — QUEBRADURAS

...BRAGUEROS de patente hechos y sobre medida, apropiado para todas las hernias.

INSTITUTO ORTOPEDICO ALEMAN

San Antonio 546.— Santiago.— Casilla 3494

BLENORRAGIA Y EUMICTINE

En opinión de todos los médicos que la han experimentado, la EUMICTINE, en dosis de 8 a 12 cápsulas diarias, es el verdadero tratamiento de la INFECCION BLENORRAGICA. Con ella son innecesarias las inyecciones, que suelen ser peligrosas, por la dificultad de practicarlas convenientemente.

La EUMICTINE hace cesar rápidamente los dolores y suprime en pocos días los antiguos derrames, sin que vuelvan a reaparecer.

En las principales Farmacias.

EUMICTINE LEPRINCE (M. R.) Santalol, hexamentilentetramina, salol.

BAYER

Tabletas „Bayer" de **Isticina**

Purgante suave y agradable

Carace de sabor. Puede darse a los niños pequeños pues es inofensivo.

Isticina M. R.: Dioxiantraquinona.

Cocoa Peptonizada Raff Sin Rival

M. R. BASE: CACAO PEPTONA, MALTA, ETC.

CINCO DIAS DE GRANDES REBAJAS

ADVERTIMOS QUE ESTA VENTA EXTRAORDINARIA NO ES UNA

RECLAME CORRIENTE

Las rebajas de precios son efectivas y comprobadas PARA EVITAR AGLOMERACIONES VENGA A COMPRAR TEMPRANO

SEDAS:

ESPUMILLAS de seda, bonitas fantasías, ancho un metro, el metro, a.. .. ..$	12.90
ESPUMILLAS de seda en colores lisos, ancho un metro, el metro a.. .. ..$	15.80
ESPUMILLAS de seda, gruesas, negro, azul, café y plomo, el metro a.. .. ..$	19.80
ESPUMILLAS de seda todos los colores de moda, el metro.. .. ..$	24.80
PONGES gruesos, ancho un metro, negro, blanco y colores, el metro a.. .. ..$	14.80
FULGURANTES negros, muy gruesos, el metro .. ..$	24.80
TERCIOPELO chifón pura seda, ancho un metro, el metro, a.. .. ..$	36.80
OTOMAN de seda, la mejor calidad, ancho un metro, el metro a.. .. ..$	49.00
CREP satán muy fino, el metro a.. .. ..$	39.50
FELPAS negras, garantizamos pura seda, ancho 120 centímetros, el metro a.. .. ..$	88.00

ALGODONES Y GENEROS DE HILO:

CEFIROS de hilos escoceses, muy bonitos, el metro a..$	1.90
CRETONAS en pintados muy elegantes, el metro a..$	1.60
BRINES para delantales, en colores lisos, ancho un metro, el metro a.. .. ..$	2.40
SATINES finos, todo el surtido de colores, el metro a $ 4.80, 3.40 y.. .. ..$	2.60
CRETONAS muy finas en dibujos de gran fantasía, ancho un metro, el metro a.. .. ..$	4.95
CEFIROS muy finos para camisas, el metro a.. .. ..$	3.90

LANAS:

SARGAS para colegiales, ancho un metro, el metro a..$	6.80
PAÑOS gruesos para trajes y abrigos, ancho 140 centímetros, el metro a.. .. ..$	9.50
ESCOCESES de gran fantasía, el metro.. .. .. ..$	9.40
POPELINAS finas varios colores, el metro a .. .. ..$	10.80
GABARDINAS finas en todos los colores, el metro a..$	12.80
POPELINAS gruesas para trajes y abrigos, colores de moda, el metro a $ 34. 29 .. ..$	24.00
COTELES jaspeados, gran fantasía, el metro, a $ 34, 29 y.. .. ..$	25.00
KASHAS y géneros ingleses de gran fantasía, para trajes y abrigos sastre, el metro a $ 24, 22 y....$	19.80
CASIMIRES ingleses para caballeros, señoras; negro, azul y colores.. .. ..$	19.80

CADA DIA MAS BARATO

COLOSALES RETAZOS DE PIRINEOS: BLANCOS, OSCUROS, ESCOCESES Y EN LINDOS COLORES Y VARIADOS TAMAÑOS CONSTITUIRAN LA GRAN SENSACION DE ESTE INVIERNO. NIÑOS, SEÑORAS, DUEÑAS DE CASA, TIENEN UN VERDADERO TESORO DE CONFORT Y ECONOMIA POR $ 7.90. NO SE ABRIGARA ESTE INVIERNO EL QUE NO QUIERA.

GENEROS BLANCOS:

LIENZOS lavados, en buena calidad, el metro a.. ..$	1.10
LIENZOS lavados ancho un metro, estilo muy fino, el metro a.. .. ..$	1.60
LIENZO tan bueno como Caballo Alado, el metro.. ..$	1.90
CREA inglesa, ancho plaza y media, el metro.. .. ..$	3.30
CREA inglesa, algo manchada, ancho 1.70, el metro..$	3.90
CREA escocesa, medio hilo, muy gruesa, el metro a..$	5.90
CREA Irlanda, semi hilo, varios anchos, el metro, a $ 14.80, 12.80 y.. .. ..$	9.80
CREA cruda para sábanas, ancho 180 centímetros, el metro a $ 4.90 y.. .. ..$	2.95

GRANITES Y DAMASCOS:

PARA MANTELES:

GRANITE fino de hilo, ancho 70 centímetros, el metro a.. .. ..$	5.90
GRANITE fino de hilo, ancho 170 centímetros, el metro a.. .. ..$	13.90
GRANITE fino de hilo, ancho 210 centímetros, el metro, a.. .. ..$	15.80
DAMASCO fino de hilo, ancho 160 centímetros, el metro, a.. .. ..$	8.80
COTI listado, ancho, el metro a.. .. ..$	6.90
COTI adamascado fino, el metro a.. .. ..$	8.90
COTI adamascado, media seda, el metro, a.. .. ..$	19.80

FRANELAS CRUDAS IMPORTADAS:

FRANELA cruda americana, ancha, el metro a.. .. ..$	1.95
FRANELA cruda, bastante gruesa, el metro a .. ..$	2.20
FRANELA cruda gruesa y suave, el metro a.. .. ..$	2.60
FRANELA cruda, gruesa y ancha, el metro, a.. .. ..$	2.95
MOLETONES muy buenos, el metro, a.. .. ..$	2.90
PIQUES afranelados, finos, el metro a $ 5.80 y.. .. ..$	4.50
VIGUELAS y franelas de fantasía, en buena clase, el metro a.. .. ..$	2.40
FRANELA estilo terciopelo, dibujo escocés, de gran fantasía, el metro.. .. ..$	4.80

OPALES:

OPALES CALIDAD CORRIENTE, ancho un metro, el metro.. .. ..$	1.60
OPALES finos y de colores firmes, el metro .. .. ..$	3.80
OPALINAS muy finas, colores de moda, el metro.. ..$	4.85

PIEZAS DE LIENZOS FINOS EN PIEZAS DE 10 YARDAS. ANCHO UN METRO: $ 16.80, 14.90 Y 12.50 LA PIEZA

Confecciones

CAMISAS de día para señoras, cada una a.. .. ..$	3.20
DELANTALES de cretona, cada uno a .. ..$	4.90
VESTIDITOS de moletón blanco y colores, para niñitas, cada uno.. .. ..$	5.90
DELANTALES de brin adornados con cretona, cada uno.. .. ..$	4.50
MAMELUCOS de brines de hilo, para niños, cada uno a.. .. ..$	5.90
DELANTALES blancos para uniformes, cada uno a..$	7.90
VESTIDITOS de viguellas para niñitas, cada uno a....$	7.90
GRAN SURTIDO de batas para señoras y niñitas, en viguella, cada bata, desde.. .. ..$	9.80
ABRIGUITOS para niños desde uno a seis años, artículo fino y abrigador, cada abriguito a.. .. ..$	13.80

ESTADO 135 ALMACENES DE LIQUIDACIONES DELICIAS 3035

¡NIZA! TIERRA DE AZUL Y SOL

por ERNESTO TORREALBA

En la "romenade des anglais".— Buscando un rey.— Los últimos trovadores.— Asfalto privilegiado.— Un artista ambulante y treinta y seis ranas deportivas.

(ESPECIAL PARA "LA NACION")

NIZA, 10 de Marzo de 1926.

Cuando amanece, el tren camina ya en pleno Languedoc... Amo esta palabra que me evoca los tiempos en que, estudiante de filología, bajo la férula dulce y sonriente del doctor Lenz, aprendía los distingos entre la lengua de oil y la lengua de oc, y estudiaba esos viejos trubadures provenzales, borrachos, donjuanescos y erramundos, los verdaderos silenos líricos de la edad media. El maestro inolvidable y los juglares consoladores de castellanas nostalgias vienen a nuestro cerebro cansado por una noche en vela dentro de un compartimento de la Paris-Lion-Mediterranee. El recuerdo jovial se abre paso junto con el paisaje sonreidor que el alba empieza a alumbrar.

Hemos cerrado el libro donde están las aventuras de Dimitri Roudine, y el panorama suave del Mediodía empieza a desenvolverse como una cinta celeste. Cuando el sol asoma e inunda los valles de oro, notamos que es el mismo paisaje de Francia, más el sol, esta campiña gálica que nos inmerge en un baño sedante. Ni montañas abruptas ni selvas vírgenes, ni ...gos milagrosos: una campiña suave, una sonrisa de cielo y una luz delicada y clara como el matiz "pervanche" de un vestido a la moda. A mil leguas de nuestro paisaje chileno de valles hondos y cordilleras ciclópeas, de nuestras selvas que agotan la imaginación y de esos inmensos lagos verdes en que se muere el ensueño. No: aquí, dulzura, terneza y mesura. Un panorama helénico, un horizonte idílico, colinas coquetas sombreadas, en los setos, de cabelleras rizas como las sombras venusianas de un cuerpo de madona. El Ródano va ancho y espeso, pero es lento, casi inmóvil; hinchado de un destino perezoso y vago, va cantando hasta el mar de azur una canción con la punta de los labios.

El tren pasa Marsella, que ya conocemos y detestamos, con su Cannebiére, sus naranjas, sus cafetones, su bouillabaisse hedionda a ajos y ese pintoresco levantino y convencional que está a la última moda: es aquí a donde el snobismo parisiense de bolsillos escuetos, viene a satisfacer su necesidad de exotismo. Satisfacción barata con una bouillabaisse comida en la Cannebiére, mientras desfilan algunos turbantes y al exotista se lo comen las moscas. Las moscas, el sol, el turbante, un mástil sobre el puerto, fuera de algunas cáscaras de naranjas y bananas, son la esencia del exotismo. El francés no puede imaginar el color local llamado "exotique" sin esos cuatro o cinco elementos que dan el carácter al paisaje cómo un truco de pintor especialista.

Por eso detestamos Marsella y seguimos, cuando la campana suena, sin ninguna nostalgia.

La línea del ferrocarril remeda las sinuosidades de la costa y el océano es una pizarra azul donde el sol teje un manto de escamas plateadas. El cabrilleo níveo del mar entorna los párpados cansados y tenemos las pestañas humedecidas por un sentimiento que compite estrictamente a las glándulas lacrimales. Pero después de la noche escaralta, encerrados en el compartimento con dos daneses ebrios y fumadores de puros que sudaron 40 litros de cerveza y de gin, la mañana de nieve y de azur se cuela por el alma como una gloria demasiado brusca.

Toulon, Hyeres, Saint Raphael, quedan atrás. Cannes, después de mediodía, parece resecarse bajo un sol de trópico, blanca hasta el deslumbramiento. Entre Cannes y Niza, la continuidad es sostenida por un manto de villas blancas entre boscajes verdes. Los inmensos letreros del Cointreau y del Benedictine matizan el panorama con sus notas industriales que nos hablan de una cosa casi olvidada: el aperitivo, digo, la vida cotidiana de los hombres... Porque toda esta Côte d'Azur, vista así, desde los 60 kilómetros del vagón a la hora de la siesta, no tiene nada que ver con la vida alegre y endolorida de las criaturas: es una decoración "pompiére" para un drama sentimental con escenario en la Riviera de Henri Bataille o del académico señor de Porto-Riche...

A las dos de la tarde, Niza. La estación. La muchedumbre. La salida por el pasaje subterráneo, sobre la Avenida Thiers. El auto del hotel que nos traslada con las nueve balijas de los vestidos y los quitasoles de la esposa. En la caja del hotel, el regateo forzoso, la fijación previa de todos los detalles, fórmula que deja margen, sin embargo, a tremendas sorpresas en la nota final... En los hoteles no hay precio fijo o preestablecido: depende del piso, de la posición del cuarto con respecto al sol, y al mar, la distancia hasta el baño, el cabinet de toilette y la porcelana del bidet... Para mi entender, depende mejor de la catadura del pasajero: su grado de candor, de snobismo, de ignorancia, deben ser justipreciados por el mayordomo psicólogo y han de resolverse al final sobre la nota, en extras, taxas, suplementos, por algunos centenares de francos.

Un baño, una afeitada, y listos. Sobre la Promenade des Anglais, por un crepúsculo todo ruborizado! Porque esta larga tira bordada de palmeras apretadas entre el mar y la hilera majestática de los grandes hoteles, se llama así: El Paseo de los Ingleses. Pero no hay sólo ingleses. Hay, además, damas, perros, enamorados, hombres, vendedores ambulantes, príncipes orientales y alemanes. Alemanes a millares. Sobre todo alemanes. Inmediatamente se les conoce por el olor y la forma recargada de importancia con que se desplazan en el espacio. Es una mentira convencional que la Riviera sea inglesa: es sajona. El lord inglés, el clergyman escocés, y el millonario americano se codean en igualdad de componentes con los poetas de Heidelberg, los cerveceros de Baviera, y los diplomáticos de Berlín. El mercante holandés, el pintor noruego, el comerciante en cristales venido de Copenhague y el oficial sueco, se revuelven en un queso común del Norte, amasado en carne lenta, llena de curiosidad, sentimental y mantequillosa.

Empero, toda esta gente, para sorprenderla en su esplendor meridiano de curiosidad, de ostentación y de estulticia nacional, hay que verla en la mañana, entre once y media y una, hora del paseo de los reyes. Porque a esa hora, dicen lenguas, los reyes salen al sol. Todos los reyes que invernan en la Côte d'Azur: los tuberculosos, los aburridos, los neurasténicos, los gotosos, los que han perdido la corona y los que están por perderla. Aún se dice de mañanas en que en menos de doscientos metros de este asfalto privilegiado, un prójimo cualquiera, como usted y yo, se codeaba hasta con ocho testas coronadas.

Por eso hemos salido sin falta hoy, primera mañana, y con el ojo bien abierto!... Pero ninguno de los hombres que pasan por mi lado me parece un rey. Y ninguna de ellas me parece una reina. Todavía no he leído "L' Eclaireur de Nice" ni "Le Petit Nicois" que dan la lista diaria de los llegados y comentan la vida cotidiana de los príncipes de la sangre, del carbón, del billete de Banco y de la goma de mascar. Aún no los he leído Ignoro quiénes son todas estas criaturas que van pasando por mi lado, envueltas en vestones tan insulsos como el mío, a veces de peor corte o en manteaux de lanas blancas y de sedas pálidas. El sol de nieve nos cae a todos por igual y la mañana clara y sonora tiene un corazón de Friné: a cada pasante le da su ardor íntegro. Si hay algún rey sobre esta rebanada de asfalto, que va del Negresco al Hotel Ruhl, debe ser una bien humilde y disimulada criatura, tan banal como usted y yo; un montón de vísceras y un manojo de deseos dentro de un traje de casimir inglés.

Ellas pasan debajo del sol como gatas blancas. Entre algunas duquesas del cacao, del vacuno y de la parafina, distingo vagamente a Lulú, y luego a Suzette, conocidas de París que me miran con el rabillo del ojo; son las reinas efímeras de los casinos que han venido en "tournée d'affaires". Ellos, cada cual, pasea su vientre, su neurastenia, su esposa o su tisis; todos asolean su importancia. Con sonrisas de diplomáticos y gestos de alcahuete, los "camelots" ofrecen su pacotilla. Cada cien metros, una orquesta ambulante —harpa, violín y acordeón— rezonga ante la gloria azul del mar la última canción de la Riviera...

....Sur les bords de la Mediterra-(née,
Au pays de soleil et des fleurs,
Tout le long de la côte parfumé,
Un brise vous grise de bonheur...
Les amants viennent abriter leur (tendresse
Dans un doux nid de fleurs d'oran-(ger...
Aux bruit des baisers se mêlent (les caresse
Sur les bords de la Mediterranée...

La coupletista es una matrona severa de vestimenta, manos de proxéneta vieja y voz de cantatriz en desuso; pero se contonea y gesticula de las caderas llena de mimos escénicos y sonrisas de circo. Más allá es un tenor con la clásica bufanda al cuello y los ojos pintados; es blando y ventrudo como un divo italiano. Hay uno que es magro, especie de licenciado Vidriera, refugiado en el tinglado con una voz de barítono metálico; los pantalones abombillados y las grandes zancadas de una gracia macabra con que acentúa la melodía, le dan el aspecto extraño de un zancudo cantante y bailarín...

Pero todas esas canciones son langorosas, historias de carnes doradas y almas azules que se enloquecieron una noche a los bordes de la Riviera...

De los turiferarios de este arte, ninguno me parece un rey, a pesar de las apariencias extraordinarias de ciertos camelots que hacen soñar en las estúpidas equivocaciones del destino. ¡Sobre todo el comedor de ranas! Este artista de la anfibiología reune un denso gentío a su alrededor. A mi me encanta. Es un joven en mangas de camisa que empieza por beberse siete litros de agua y luego, desde una pescadera de cristal, empieza a extraer ranas vivas que se va tragando lentamente, una tras otra. Son lindos sapos verdes con vientre lechoso, transparentes en la claridad de la mañana. El operador los toma de una pata y los levanta bien en alto, pataleantes y alegres,—porque el sapito sabe que está haciendo sport— en seguida se mete uno por la boca, una caza llena de dientes y de agujeros... Durante varios segundos el sapo patalea, retenido entre los dientes, medio cuerpo adentro, y ust... el sapo desciende por el exófago. Así trágase treinta y seis ranas, y por fin un pez rosado como el coral, que parece haber parado luz de sol en su carne lúcida; alegre y juguetón, se mete coleando por la fauce del artista. En este momento de supremo interés, el artista recuerda la precaria económica de todo arte, y requiere su alcancía y la pasea bajo las barbas del auditorio boquiabierto de admiración: cien francos recoge en monedas de cobre. Sólo las cocotas le echan monedas de oro, los millonarios se conocen en la pieza de veinticinco céntimos. El operador encaja, y luego vomita una por una, las treinta y seis ranas y el pez de coral...

Yo me quedo pensando si este ser extraordinario no es un rey. Porque un rey bueno, lo que se llama un rey, debe ser una criatura extraordinaria, aunque más no sea por tragarse treinta y seis ranas vivas y devolverlas al mundo en perfecto estado de salud.

E. T.

DE ESPAÑA

F E C H A S

por AUGUSTO D'HALMAR

¡Las meditaciones del almanaque!—Una cifra no es nada, pero, ¿y una fecha? —Cada fecha invoca un recuerdo y es un golpe en la memoria.— Y una pausa dejará de sacudir su reloj de arena.— Los sentimientos que estallan lejos de la patria.— Cuándo miraré cara a cara esa montaña de diamante.

(ESPECIAL PARA "LA NACION")

MADRID, Marzo de 1926.

Cuando con los libros de aguinaldos, mandan las librerías el calendario del próximo año, si estamos fumando nos entretenemos en divagar sobre sus cubiertas todavía cerradas.

Sabemos—salvo para los bisiestos—que son trescientas sesenta y cinco páginas las que contiene ese hermético compendio de la eternidad, las mismas que tiene generalmente una novela; pero que no podremos comenzar a leerlas sino de ahí en unos cuantos días y una a una, nada más que una por una.

¡Las meditaciones del almanaque! Son etiquetas blancas, que lo mismo podrían servir para facturar un equipaje que para fechar un estreno. Y el arbol de más innumerable follaje, tiene tan contadas sus hojas, color cristalino de primavera o color herrumbe de otoño, como éste con seis cifras negras entre cada roja hojita de Doménica.

Lo deshoja un misterioso viento. Yo contaba a los niños, que el gato y la gata de casa, se disputan por saber a cuál le corresponde cada día quitar la foja del calendario. Y los niños los espiaban, como espiaban el reloj de pesas, para sorprender al cuco. Y yo mismo he llegado a pesar que cada noche una mano que no es la mía lo va despojando. ¿Si se quedara interrumpido, no sería como un péndulo parado?

¡Cifras! Parecen iguales en sus monótonas combinaciones y abren y cierran sin embargo, no sé qué puertas. Una cifra no es nada, pero ¿y una fecha?

Una fecha es todo nuestro sino, desde aquella que nacemos, a la otra del bautizo, hasta esa más distante de nuestra primera comunión espiritual o nuestro primer amor, hasta la del primer hijo o el primer libro, hasta del primer duelo que nos aflige, hasta la de "la última vez": la última vez que somos marinos, o grandes comediantes, o humildes covachuelistas, cuando el telón del retiro forzoso cae sobre nuestra vida; y hasta esa otra acaso menos dura vez postrera que el sol no se levantará para nuestros ojos.

Y de la mañana de la Circuncisión a la noche de San Silvestre, se hace sin embargo, un gran tomo para la obra interminable de la humanidad y otro más pequeño para la más cortísima de cada existencia. Se le encuaderna en tafilete o entre cartones y se le olvida en una estantería, como un nicho anticipado. La biblioteca de los siglos, está plagada de esos tomos grandes y chicos, porque años ha habido tantos como meses, semanas, días, horas minutos y segundos.

Otras fechas hay que no pertenecen sólo al avatar de un hombre, sino que lo comparten todos, mientras dura lo que llamamos una Era. La antigua tuvo festividades que hemos heredado, transformándolas, los modernos. Y así la media noche del solsticio de invierno, es Nochebuena ahora, con su nacimiento y sus ofrendas y sus regalos de pascua, y el solsticio de verano es la noche zahorí de San Juan, con fogatas, sortilegios y ensalmos. La higuera florece un instante, no se sabe en qué momento, de la alta noche o del amanecer, y bajo el arbol transfigurado pasa buscando un trébol de cuatro hojas, la sombra de nosotros mismos.

Todo son fechas: como el hospiciano que fué un número de su infancia y qué al entrar en quintas sortea otro y al ir a la cárcel pasa a ser otro número y otro al recaer en el último lecho del hospital; lo mismo nuestra suerte de todos, quieras que no, está palonada por las fechas: tales días colectivos para divertirse, tales para entristecerse. El primero de Enero se renueva el año, el treinta y uno de Diciembre caduca. Y nos hacemos la ilusión que el Tiempo con barbas de Padre Eterno, doblará una página de sus enormes anales y una pausa dejará de sacudir su reloj de arena.

Aunque muchas veces nos hagamos la ilusión que no hemos salido de la juventud, hemos entrado ya en el dominio del pasado, que es como un camposanto, y las fechas del calendario no las veremos ya sino como otras tantas losas. En esta está el epitafio de un cumpleaños que se celebraba en el hogar desecho, cuando teníamos hermanos y padres y hasta una abuela. Era el día de la viejecita y toda la casa removía desde el alba, como una campana que repicara festejándola. Había la solemnidad de entrar a su alcoba con un ramo de flores, para cumplimentarla; había la comida de gala, con postres que nos habían hecho soñar muchas noches; había el piano que despertaba sus músicas dormidas y cuyas notas llegaban hasta el lecho donde nos habían acunado mientras proseguía la fiesta. Y había la buena anciana, que también acudía a besarnos y a bendecirnos. ¡Todo esto en una fecha que nadie conoce ni a nadie le importa, pero cuando se repite en el curso rutinario de las estaciones y los crepúsculos, nos hace sentirnos a la vez algo más viejos y algo más jóvenes!

En esta otra fecha-lápida está el recuerdo de las fiestas nacionales de nuestra infancia, cuando el sol de Setiembre, antiguo de tantas eternidades, parecía sin embargo más nuevo que ahora, cuando los pífanos alboreaban la diana en las calles, entre nuestro semi-sueño del alba; después, eran las paradas militares y el nuevo Presidente que venía del Congreso con la banda recién terciada sobre el pecho. Así recuerdo yo a Balmaceda, el día que tomó el mando. Yo no tenía sino 4 años; pero se me ha grabado la escena y ahora quiero evocarla desde lejos, en este otro 18 de Setiembre de 39 años más tarde.

Era por la Plaza de Armas de Santiago, donde debía cruzar la comitiva oficial, y nosotros, mi abuela, mi madre y yo, aguardábamos el paso. Me habían puesto sobre un banco, para que pudiera ver mejor, y tan bien he visto que, cerrando los ojos, vuelvo a representarme aquella escena, para siempre desvanecida, mejor que muchas de mi ayer y de mi hoy.

La Plaza de Armas, no era entonces lo que es, sino un jardín con avenidas emboscadas y que convergían a una gran fuente central donde un araucano de mármol representaba nuestra raza. Y por una de ellas avanzaba el cortejo, cuando el Presidente que entraba, iba a conducir a su casa particular al que salía.

Como todas las multitudes, yo no tuve ojos sino para el vencedor, que tal me parecía ese hombre alto, esbelto, y con cabellera de artista, que al pasar ante nosotros se descubrió delante de mi abuela. Un precoz orgullo, de que nos hubiera saludado, me hizo trepidar de alegría y apenas si miré al vencido que, junto a él, me pareció pequeño y encorvado, y que sólo después he podido saber era también una magnífica figura de hombre.

¿Dónde está todo eso, sino es en mi memoria? Santa María y Balmaceda y tal vez casi todos los de aquel séquito, mi abuela y mi madre, todos han sido igualados desde hace mucho por el rasero de la muerte. ¿Qué magnífica lección para todas las vanas pompas del mundo y qué humilde enseñanza para el sobreviviente!

Desde España, yo he conmemorado todo esto al ver reaparecer en el inagotable esfoliador el volante de otro 18 de Setiembre. ¿Qué viene a ser la patria, en el incesante retroceder del tiempo y el ensancharse continuo del espacio? Yo quisiera también precisarlo.

Quisiera precisarlo, porque hay quien pueda creer que nada de lo que fué nuestra infancia, es decir, nuestra primera sorpresa de la vida, haya podido debilitarse para nadie. La patria, al contrario, patriotas a quienes cupo en suerte no abandonarla, va volviéndose, para el proscripto, el refugio ideal que nos consuela de todos los destierros, y que vale más tal vez que no se convierta nunca en realidad y desilusión, sino en el abrazo del gran reposo...

Porque para mí, ausente, ninguno de los que no he visto morir, ha dejado de existir, y yo prosigo viéndoles y creyendo, más allá de toda certidumbre, que volveré a encontrarles, si vuelvo. ¿Cuándo? Y en mis sueños de durmiente, no se me representan envejecidas las personas, ni cambiados y mudados los sitios, sino que siguen conviviendo conmigo y conmigo superviviendo en una perenne inmovilidad de encantamiento. ¿Dónde? Tal amigo, que me ha olvidado, yo lo recuerdo; tal otro, que cree que no ocupa sitio en mi corazón y mi memoria, lo tiene asegurado contra todos los nuevos afectos que puedan irnos solicitando. La patria, con todo lo suyo, ha llegado a plasmarse, como en esas apoteosis que suelen finalizar ciertas obras y que las resumen. Y mil figuras conocidas de todas las clases sociales, cada una con un nombre, rodean el pedestal ideal donde resplandece ese **amor sin rostro,** que viene a ser la tierra que nos dió a luz.

Para ella, en realidad, pensamos y trabajamos, aunque nadie lo sepa y a veces ni nosotros mismos. Cada uno de nuestros actos va encaminado a enaltecerla. Y hasta el hecho de nombrarla apenas, de callar su nombre, demuestra el pudor de inmenso amor en que vamos envolviéndola. La desearíamos pura y bendita, próspera y feliz. Y si los hermanos que la rodean sintieran como nosotros sus hijos pródigos, seguramente llegaría a serlo.

Hay lapsos en que no rememoro nada del lejano país que es mío; pero una mañana cualquiera, al despertar bajo otro cielo, acuden los nombres y los gestos de cuantos algo han valido o valen; y entonces nos preguntamos a nuestra vez, si nos recuerda; si alguien dice para algo nuestro nombre, ese alguien, que nos cree tal vez olvidadizo e ingratos.

Y quisiéramos que ese nombre anónimo, estuviera en boca de todo el mundo, nada más que para que "Allá" se le repitiera. Nada más que para que al decirlo se asociara por indisoluble el nombre de nuestra patria.

Yo le he visto grande a ese pequeño Chile, en años prescritos, cuando apenas si podía augurárselo. Y he soportado se llegara a creer aún entre nosotros, que si fiaba un vasto devenir a mi raza, era para arrendarme un porvenir a mí mismo. Poco he sido ni seré ya; pero alienta tan viva como en mis mejores anhelos, la fe de que nosotros, es decir el Chile que somos y no somos, todos, va siendo no un país más en el mundo, sino uno de los países del mundo.

Y cada vez que alguien me lo confirma por una palabra impremeditada, yo contengo el impulso de regocijo que me exalta. Porque he aprendido a no mostrar infantilmente mi patriotismo. Y cuando le repito a un indiferente la buena nueva, trato de hacerlo sin orgullo, para que no note mi pasión y no se ponga en guardia contra mis palabras. Ganarle un nuevo adepto al país más ilustre y para mí más bello de la tierra es mi misión de misionero y si alguna vez he consentido en exhibirme ha sido pensando que lo representaba y si he logrado interesar, es porque me sostenía la idea fija y ya un poco obsesionante, de "dejar bien puesta la bandera".

La bandera, que en estos momentos ondea al viento bajo nuestro azul y nuestra estrella... Años de años tardaré tal vez en verla, acaso no me lleven sino envuelto en sus pliegues... No importa, tengo una tarea que cumplir y mientras no crea haber ennoblecido el título de hispano-americano, primero, y de chileno, después, no creeré que merezco volver a mirar cara a cara esa montaña de diamante, que pesa sobre nosotros y nuestros destinos como la sombra de los muertos.

A. D.

Eructos agrios

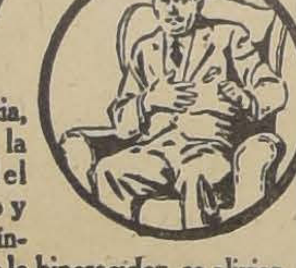

flatulencia, ardor en la boca del estómago y demás síntomas de la hiperacidez, se alivian pronta y completamente, usando

LECHE de MAGNESIA de PHILLIPS

Es también el laxante más suave para las personas delicadas.

No acepte substitutos. Pida siempre "PHILLIPS" que es la Leche de Magnesia recetada por los médicos desde hace cincuenta años.

Leche de Magnesia. M. R. Hidróxido de Magnesio.

INSPECCION DE AGUA POTABLE Y DESAGÜES

AVISO

Se piden propuestas públicas para la provisión de sulfato de aluminio natural para el servicio de Agua Potable de Concepción.

Las propuestas se abrirán simultáneamente en Santiago y Concepción el día 26 de Abril, a las 3 P. M.

Bases y antecedentes pueden consultarse en la Inspección de Agua Potable y Desagües, Agustinas 1336.

El Ingeniero Director.

THE GABY PERFUMERY Co.,

Fabricantes de perfumes de alta calidad

Swiss Locomotive & Machine Works
Winterthur (Suiza)

COMPRESORES DE AIRE

ROTATIVOS DE PATENTE ESPECIAL

Unicos Agentes:

SOC. TECNICA ERRAZURIZ & CIA. LDA.

INGENIEROS IMPORTADORES Y CONSTRUCTORES

Huérfanos 1112 SANTIAGO Casilla 715-Teléf 2714

Para la delicada piel de su bebé

sería aventurado emplear un jabón de cuya absoluta pureza pueda tenerse la más mínima duda. El Jabón de Ross (Certificado Puro) contiene una combinación de ingredientes producto de los últimos conocimientos de la dermatología, dándole propiedades curativas en las afecciones o irritaciones cutáneas que tan frecuentemente molestan a las criaturas.

JABÓN DE ROSS
Certificado Puro

(Incomparable para todos los usos del tocador)

THE SYDNEY ROSS Co.

Químicos—Perfumistas NEWARK, N. J.

PROTEJA SU SALUD

LOS IMPERMEABLES ENCERADOS MARCA "PATO" Y LAS BOTAS Y ZAPATILLAS MARCA "CANDEE" FORMAN UN EQUIPO ADECUADO PARA PROTEGER LA SALUD DURANTE EL INVIERNO. EXIJA ESTAS MARCAS EN VENTA EN LOS ALMACENES DEL RAMO.

UNITED STATES RUBBER EXPORT Co. Ltd.

CATEDRAL 1218 SANTIAGO CASILLA 888

DE ARGENTINA

...AIRES, Marzo de 1926. ...icia tarda, pero llega... creer, hay veces, en el afo- pero... llega siempre, o siempre, esa justicia inma- de que nos hablara Mae- y en Buenos Aires acaba- comprobarlo al cumplirse centenario de la presi- de Bernardino Rivadavia. posteridad hace justicia al presidente de los argen- es lo que ahora se dice al del preclaro estadista. ...ilidad, otrora, se ensañó se reconoce. "Fué un hombre, el hombre que visión exacta del porvenir de la Argentina, y no comprendió en su época", quien añada. Lo cierto de Bernardino Rivadavia bien hoy día....

—

...amos nosotros también de ...dino Rivadavia. La ocasión ...rse cumplido en Febrero los cien años de su pre- hace de actualidad el de Rivadavia, como de to- figuras históricas atormen- por la deslealtad y la trai- sus contemporáneos, ci- ...se mucho. Su infortunio, ...cia con él cometida, for- aureola luminosa del re- del prócer argentino. La constructiva de Rivadavia al ser nombrado Minis- Gobierno del gobernador provincia de Buenos Aires, Martín Rodríguez. En Rivadavia era el centro de ...ndes iniciativas y de los hechos. De ahí que su ...n directa e indirecta en pública de la nación se en la historia argentina nombre de "Epoca de Ri- ...".

...exageración, la hipérbole ...a justa, puede decirse que ...ría construyó los cimientos grandes instituciones del Fué el gran constructor na- Había vislumbrado el futu- ...gresista de la Argentina. ...entrevisto el desarrollo de ...ividades ciudadanas. Y, previsor, empezó a echar las de los fuertes organismos Su obra constructiva es ...r. Una de sus primordia- ...cupaciones fué el fomento cultura pública y la funda- ...e escuelas.

...davia surgió como el amigo ...ñez. Quiso instruirla y al ...tanto dedicó su mayor in- Fundó escuelas y se preo- del método de enseñanza, ...ando el sistema de Lan- Tal sistema introducía una ...ción progresista y consistía ...egar la enseñanza de una ...a un director, el cual alec- ...a los alumnos de mas edad ...gencia, para que le sirvan ...itores o ayudantes, los que ...ten los conocimientos que ...dado el director a los de- más alumnos, estableciendo así una enseñanza mutua". Lo mismo que en Inglaterra y en Estados Unidos, el sistema alcanzó aquí gran boga.

De la educación del niño, Rivadavia pasó a ocuparse de la beneficencia, y, cosa atrevida en aquellos tiempos, por primera vez llamó a la mujer a desempeñar funciones públicas. ¿Qué lo guiaba en esta obra? Procurar la educación de la mujer y estimular la beneficencia. Y creó la Sociedad de Beneficencia, de la cual formaron parte las matronas más distinguidas de la época. Bajo el patrocinio de la misma, puso "las escuelas de niñas, su administración y superintendencia, así como la casa de expósitos, el asilo de huérfanos, el asilo de recogidos y el hospital de mujeres".

Más tarde, el gran hombre de gobierno ve realizada otra de sus iniciativas más acariciadas: erige la Universidad de Buenos Aires. La cultura le preocupaba. Quería formar el carácter de las nuevas generaciones dentro de cauces serenos, firmes, honrados. La Universidad comprendía, al ser fundada, además de los estudios superiores inherentes a ella, un departamento de enseñanza secundaria, correspondiente en la actualidad a la de los colegios normales y nacionales. No podrá desconocerse la importancia de la nueva creación. Abrió amplio horizonte a los que quisieran abrazar estudios superiores y carreras profesionales, que hasta entonces no podían seguirse en el territorio de estas provincias.

Y con tesón ejemplar, Rivadavia prosigue su obra de bien. Promovió en la legislatura, como lo reconoce Mariano de Vedia y Mitre, la sanción de la llamada ley de olvido.

Ella consistía en conceder plena amnistía a todos aquellos ciudadanos enjuiciados o que se hallaban en el destierro por causas políticas. Como oportunidad para enviar el proyecto de ley, eligió el momento en que había llegado a Buenos Aires la noticia de la entrada del general San Martín en Lima, al frente del ejército libertador. No obstante, una fuerte oposición, la ley fué sancionada tal como la aconsejó Rivadavia.

El primer Presidente argentino

por LUIS MARIA ALVAREZ

Lo cierto es que de Bernardino Rivadavia se habla bien hoy día...— Fué el gran constructor nacional y vislumbrador del futuro de la Argentina. —Una ojeada a su obra de gobernante y de político.— Mitre le llamó: "el más grande hombre civil de la patria de los argentinos".— La falta de espíritu público es una de las terribles enfermedades de la democracia argentina.

(ESPECIAL PARA "LA NACION")

Vino luego la creación de juzgados de paz y de primera instancia para la administración de justicia. Rivadavia trabajaba... creó además, los cargos de jefe de policía y de comisarios para la capital y la campaña, y a renglón seguido comenzó a preocuparse del fomento de la agricultura y demás tareas rurales. En primer término propició la introducción de carneros Merinos, con el propósito de contribuír al perfeccionamiento de las haciendas lanares, y se preocupó después de la situación de los pobladores de la campaña, entregando en enfiteusis las tierras fiscales.

La enfiteusis valorizó la tierra y retribuyó los sacrificios de los colonos. Consistía en dar las propiedades del Estado a los particulares, mediante el pago de una pensión o renta, cuyo monto era insignificante. Pero.... "los gobiernos que vinieron después, escribe un historiador de la época, desnaturalizaron el sistema, pues entregaron las tierras fiscales a sus favoritos, para enriquecerlos a costa del país".

Una de las más fundamentales iniciativas de Rivadavia durante su ministerio de gobierno, consistió en la reforma eclesiástica. No pensó él en "llevar la guerra a la religión católica", como malévolamente se dijo. Rivadavia era un creyente sincero. Otra fué la real causa de esa obra: el escandaloso estado en que se hallaban los conventos...." La reforma consistió en suprimir varios conventos de diferentes órdenes religiosas, reduciendo en los demás el número de frailes que podían existir en ellos; suprimir el fuero del clero, y abolir los diezmos, contribuciones que se pagaban por los particulares a las iglesias.

Otras muchas obras de progreso

Retrato de Rivadavia, hecho en Europa en 1819.

realizó Rivadavia. Estableció las aguas corrientes. Creó la policía urbana, rural y marítima. Estableció los servicios de correos y postal. Reunió los documentos oficiales, originando así la creación del archivo general de la Nación. Fundó la Facultad de Medicina, el Registro Civil, el Registro Estadístico, el Departamento de Ingenieros, la Escuela de Agricultura, el Museo, etc., etc. Razón sobrada guió a Mitre a llamarlo "el más grande hombre civil de la patria de los argentinos".

Sucede al gobierno del general Martín Rodríguez, el del general Las Heras, y Rivadavia parte a Londres en 1824 en misión diplomática. Más, aunque ausente del país, su obra continúa. Al abandonar su cargo de Ministro de Gobierno de Rodríguez, había dejado cimentada Rivadavia su iniciativa mejor: la instalación del Congreso General Constituyente, llamado a regir los destinos del país. Hasta entonces, "el Gobierno había estado formado por los de las diferentes provincias argentinas, pero que existiera un verdadero Gobierno nacional con jurisdicción sobre todas ellas". Con excepción de la de San Luis, las provincias aceptaron la invitación dirigida por Rivadavia para reunir a los representantes de todas ellas, y así quedó instalado el Congreso en Buenos Aires, en el memorable día del 16 de Enero de 1825, durante el Gobierno del general Las Heras.

Una idea dominaba en el espíritu de los flamantes congresales. La guerra con el Brasil pareció inminente. Era menester organizar bajo una sola mano los negocios de la nación, para que fueran dirigidos con unidad y energía. Se dió entonces, la llamada Ley Fundamental del 23 de Enero de 1825, por la cual el desempeño de las funciones concernientes al Poder Ejecutivo Nacional—el manejo de los negocios internacionales y la ejecución de las resoluciones del Congreso,—se encomendaba al Gobierno de la provincia de Buenos Aires. El general Las Heras, en consecuencia, se hizo cargo en forma provisional del Poder Ejecutivo Nacional.

Meses más tarde, el general renunció, y el Congreso, anticipándose a la Constitución, dictó una ley creando el cargo de Presidente de la República, y el 6 de Febrero de 1826, se eligió para esa alta magistratura a Bernardino Rivadavia, llegado de regreso de Europa. El 8 se hizo cargo de la presidencia, y pensó desde ese día en organizar el ejército que habría de marchar a la guerra del Brasil, ya declarada. Brown triunfó con su escuadrilla y las divisiones de Paz y Lavalle se impusieron en la batalla de Ituzaingó. Inútiles tales victorias, pues los caudillos de las provincias argentinas levantáronse contra el Poder Central.

Los caudillos de las provincias formaron una liga para resistir a Rivadavia y al Congreso Nacional. Juan Facundo Quiroga, Bustos e Ibarra, fueron los tres caudillos levantados en armas. Mientras tanto, en el Congreso se elaboraba la Constitución Nacional. "Después de una prolongada deliberación, en que según el decir de Avellaneda, se alzó por primera vez una tribuna a la oratoria argentina, el Congreso dió la Constitución Nacional, que estableció la forma unitaria de Gobierno". Ello no obstante, los caudillos presionaron la opinión de las provincias, produciendo el rechazo de la Constitución.

El caos estaba próximo. Las negociaciones con el Brasil fracasaron y Rivadavia sólo presidía aparentemente. Tenía a sus enemigos junto a él y distribuídos en todas las provincias. El 27 de Junio de 1827 envió su renuncia al Congreso. Era un magnífico documento con el que el primer Presidente argentino ponía término a su obstaculizada actuación. "Entré con decisión en la nueva carrera que me marcó el voto público—decía entre otras cosas—y si no me ha sido dado superar las dificultades inmensas que se me han presentado a cada paso, me acompaña al menos la satisfacción de que he procurado llenar mi deber con dignidad; que cercado sin cesar de obstáculos y de contradicciones de todo género, he dado a la patria días de gloria que sabrá ella recordar con orgullo, y que he sostenido sobre todo, hasta el último punto la honra y dignidad de la nación".

—

Faltó a la presidencia de Rivadavia la cooperación del espíritu público. La falta de espíritu público, lo ha dicho Carlos Correa Luna, es una de las terribles enfermedades de la democracia argentina. Hoy, cien años después de la injusta derrota del noble prócer, la posteridad colma de gloria su nombre. ¿Para qué? ¿Justicia? ¿Y de qué sirve hoy la justicia en el caso de Rivadavia? No la mereció en su hora, cuando la necesitaba, cuando pedía la unión del esfuerzo argentino frente a los problemas interiores y exteriores. Hoy está demás... La justicia tarda, pero llega... ¡Palabras vanas!

Hoy sólo consuela a los rivadavianos saber que en esta tierra de los homenajes fáciles y superfluos, el primer Presidente argentino no tiene un monumento, un busto que perpetúe su memoria. Y si no lo tiene es porque, indudablemente, fué un prócer de veras...

L. M. A.

LA LEGITIMIDAD — DE LA — TRICALCINE

SE COMPRUEBA EXAMINANDO LOS FRASCOS, QUE DEBEN LLEVAR LA ETIQUETA de GARANTIA

CON LA FIRMA DE LOS CONCESIONARIOS

Dicha etiqueta va colocada al respaldo de las cajas, y sin este requisito la falsificación del producto es muy probable.

Exíjase con insistencia la firma de garantía.

Fórmula: Carbonato de Cal, Fosfato de Cal, Magnesia Calcinada.

Viña Linderos

(ANTIGUA VIÑA ALEJANDRO REYES — 1835 — (CHILE)

Gacitúa-Braun

Premiada en quince Exposiciones Internacionales.— Gran Premio París 1889.— Gran Diploma de Honor con Medalla de Oro de Primera Clase en la Exposición Internacional de Alimentación de la Ville de París en 1889.—Ocho Medallas de Oro en otras Exposiciones.

EL VINO FRANCES DE CHILE

Cosecha los siguientes vinos. BLANCO: Gran Vin Type, BARSAC— TINTOS: Gran Vin Type BOURGOGNE, Gran Vin Type BORDEAUX y Type BORDEAUX RESERVE.

AGENTES: en el centro de Chile: WEIR SCOTT y Co. (Valparaíso, Santiago, Concepción y Talcahuano); SOCIEDAD ANONIMA JAHUEL (Valparaíso y Santiago); en la Patagonia chilena y argentina; SOC. AN. COM. BRAUN Y BLANCHARD; SOC. AN. GANADERA Y COMERCIAL MENENDEZ-BEHETY y GMO. WELLS (Punta Arenas). En el Norte: WAGNER CHADWIC y Co., (vinos en barril).

OPINIONES AUTORIZADAS

Dice el Excmo. señor ex-Presidente DON JUAN LUIS SANFUENTES... "y he encontrado exquisitos sus vinos cosechados en la "VIÑA LINDEROS".— Julio 7-1916.

Dice DON LUIS CLARO SOLAR... "Sus vinos tinto no tienen la menor acidez y sí todo el bouquet de los buenos vinos franceses".— Mayo 28-917.

Dice el Excmo. señor ex-Presidente DON ARTURO ALESSANDRI... "Por su bondad los considero iguales a los mejores vinos franceses".— Noviembre 2-920.

Decían los reputadísimos DEGUSTATEURS, señores:

DON MARCIAL MARTINEZ... "No creo equivocarme al decir que este vino blanco es del tipo BARSAC, que muchos prefieren al Sauterne. Yo lo he preferido siempre para comer las ostras"... "Me es grato comunicar a usted que ayer almorzó conmigo un conocedor de vinos y encontró que su tinto RESERVADO, estilo Borgoña es el MEJOR vino que se trabaja en Chile"... "Su vino tipo BOURGOGNE he encontrado excelente y es una magnífica imitación del CRU francés".—Cartas Autógrafas de Junio 28, Julio 1.o y Diciembre de 1916.

DON JULIO ZEGERS... "El sabor es franco sin resabio algún y su ley alcohólica, iguala a la de los mejores Burdeos franceses".— Setiembre, 15-1916.

GRAN TRIUNFO EN FRANCIA DE LOS VINOS TINTOS DE LA VIÑA LINDEROS

Dice el Boletín de Análisis número 3432, de Agosto 8 de 1923, de la Universidad de Burdeos, Estación Agronómica y Enológica del Ministerio de Agricultura de Francia, que el "vino tinto de la Viña Linderos, Chile, depositado por M. Schroeder y Co., POR SU COLOR, BOUQUET Y SABOR, ES COMPARABLE A LOS MEJORES CRUZ DE FRANCIA.

"Este vino, normalmente constituído, está conforme con las prescripciones del decreto del 19 de Agosto de 1921, que reglamenta la circulación de los vinos en Francia, sometiéndolos a muy severas pruebas. Lleva la firma del Presidente de la República francesa y de los Ministros de Finanzas, de Agricultura, de Comercio y de Industria, de Higiene, de Asistencia y de Previsión Social.

Dice M. Martín, jefe de la conocida firma M. Schroeder y Co., comerciantes en vinos de Burdeos, en carta de Agosto 1.o de 1923 al Cónsul General de Chile en París, don Manuel Amunátegui, sobre el Boletín de Análisis mencionado, QUE NO SE PUEDE DESEAR MEJOR.

Weir, Scott & Co.

JABON FLORES DE PRAVIA

Este JABON es de fama MUNDIAL por su alta calidad de Perfumes deliciosos y penetrantes. De tal manera este AROMA le perfuma con sólo el hecho de lavarse con este jabón en su baño, y si usted coloca un pan o más entre las ropas, le perfumará grandemente. Usadlo siempre, pues su continuo uso le da finura y suavidad al cutis, y en especial a los niños.

Precio: $ 2, el pan.

Pedirlo en todos los buenos negocios y Boticas.

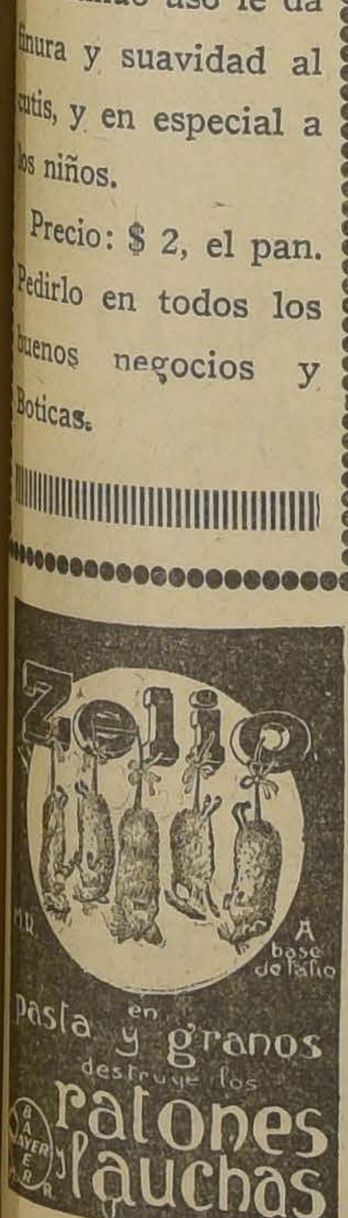

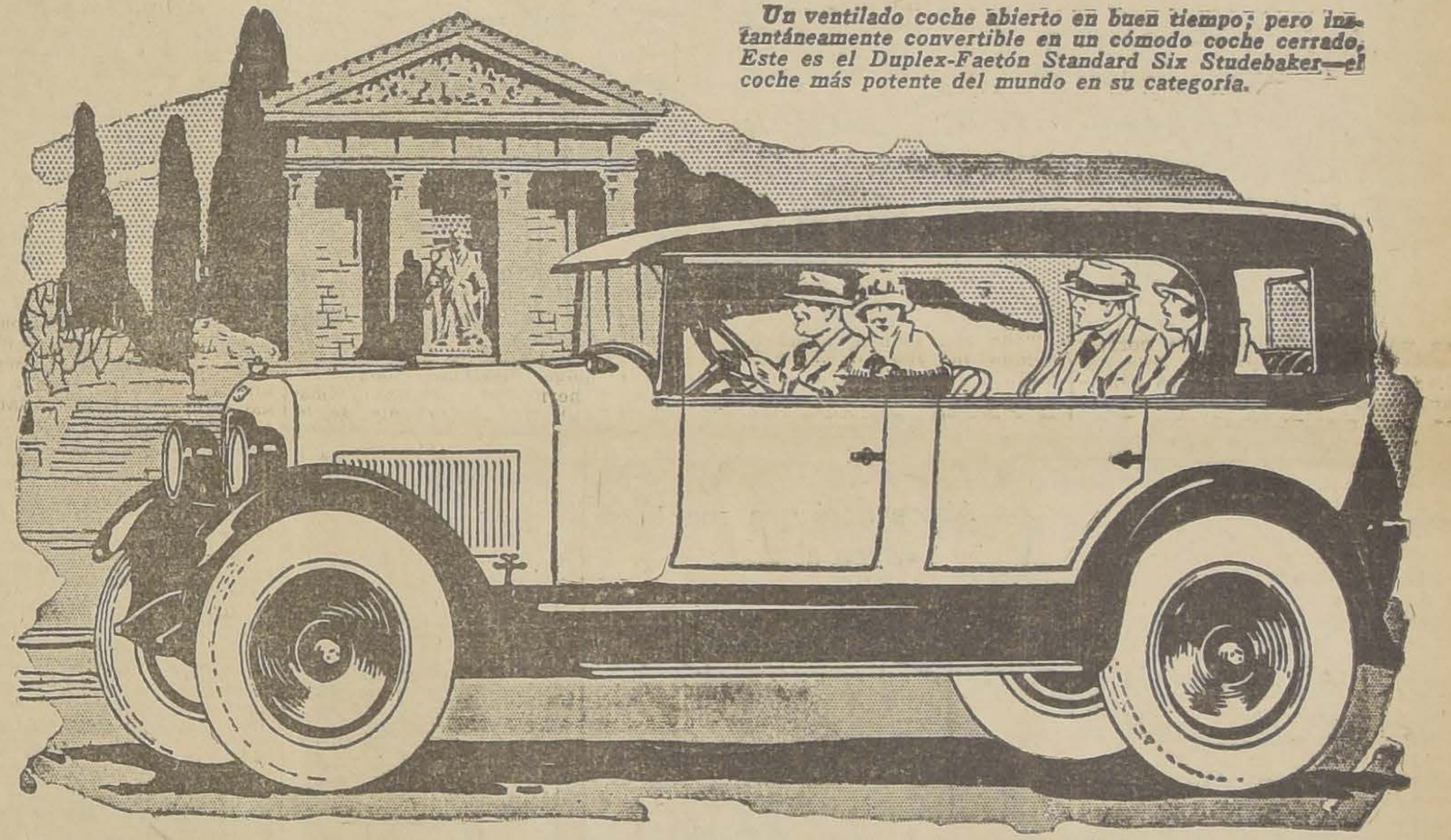

Un ventilado coche abierto en buen tiempo; pero instantáneamente convertible en un cómodo coche cerrado. Este es el Duplex-Faetón Standard Six Studebaker—el coche más potente del mundo en su categoría.

Comodidad al Instante en caso de tormenta

El Duplex-Faetón Standard Six *Studebaker* (arriba ilustrado) ofrece la carrocería Duplex, exclusidad de la Studebaker. Esta es la única carrocería que brinda a un mismo tiempo, la protección y comodidad del coche cerrado, combinadas con la ventilación del coche abierto—dos coche en uno!

En 30 segundos, y sin abandonar el asiento, el conductor puede cerrar por completo el coche, bajando simplemente las cortinas laterales de rodillos. El método incómo de guardar las cortinas laterales debajo de los asientos, ha calificado de anticuados a los otros coches abiertos. Y la capota Duplex es tan fuerte, que aguanta el peso total del coche en posición invertida.

Antes de hacer su compra, vea Ud. este nuevo tipo de coche abierto-cerrado, montado sobre el seguro chasis Studebaker.

3 Ventajas del Studebaker

Manufactura a base de Una Sola Utilidad—En la categoría de coches finos, la Studebaker es la única que construye, en sus propias fábricas, todas las piezas vitales—todas las carrocerías, motores, mecanismos de dirección, engranes, embragues, cajas de velocidades, diferenciales, muelles, frenos, ejes y piezas fundidas y forjadas. Las economías así efectuadas permiten a la Studebaker emplear mejores materiales y mejor mano de obra, sin cobrar precios elevados.

Construcción Completa y Coordinada—Al fabricar todas las piezas vitales bajo una misma dirección técnica, cada una es hecha de modo que armonice perfectamente con las otras piezas. De esto resulta un coche perfectamente coordinado que funciona como si fuera constituido por una sola unidad, asegurando mayor duración, mayor economía, mejor funcionamiento y un mínimo en el gasto de composturas.

Siempre al día—Los coches Studebaker están siempre al día con los últimos perfeccionamientos, porque éstos son introducidos tan pronto como prueban su utilidad, en lugar de guardarlos para después introducirlos bajo el anuncio de "Nuevos Modelos Anuales". Así se estabiliza el valor de reventa de los coches Studebaker.

GIBBS & Cía.

VALPARAISO SANTIAGO

KL 318

STUDEBAKER

FABRICANTES DE VEHICULOS DE CALIDAD POR 74 AÑOS

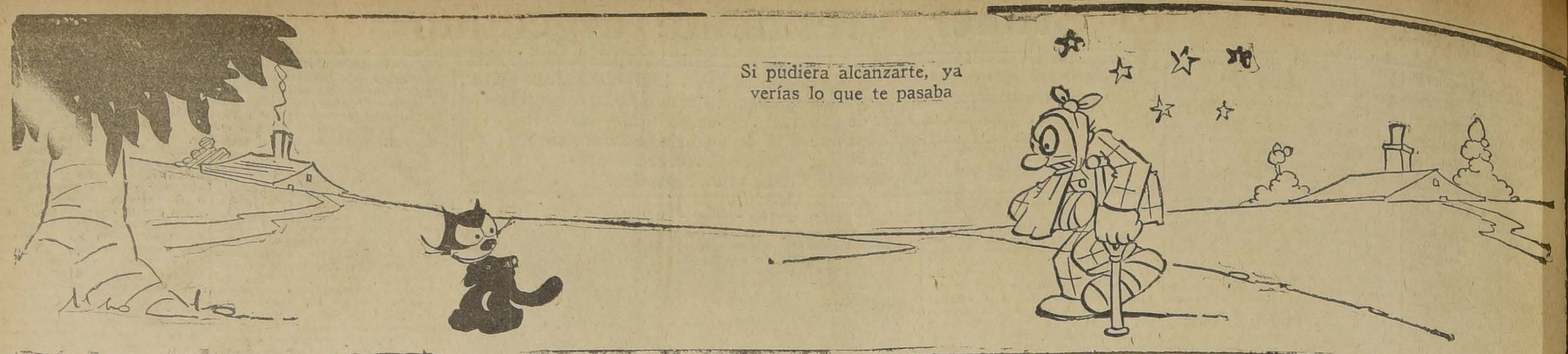

Felix

Registered U. S. Patent Off.

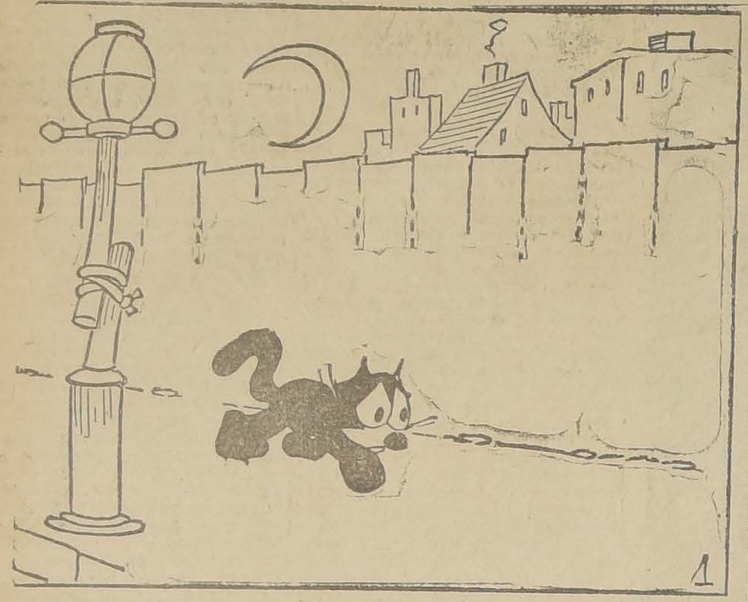

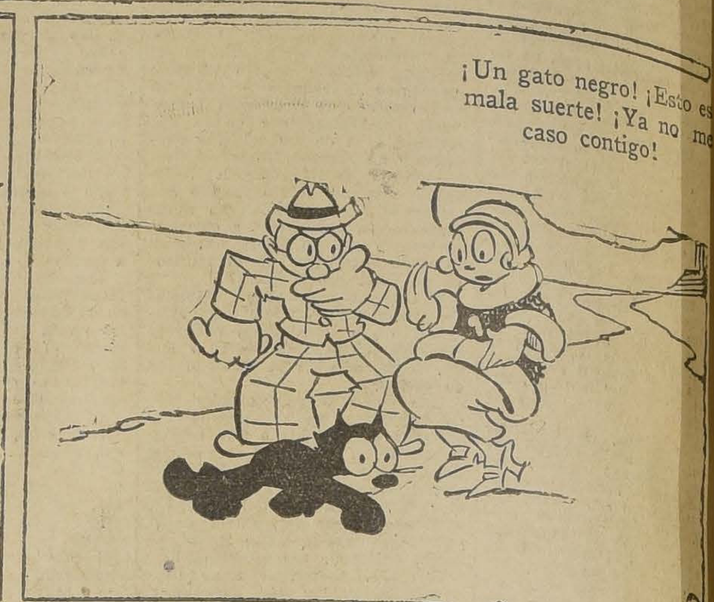

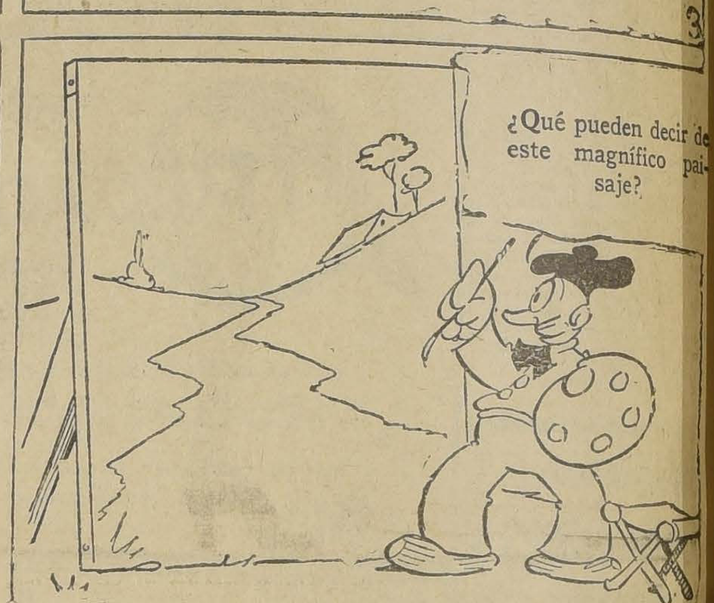

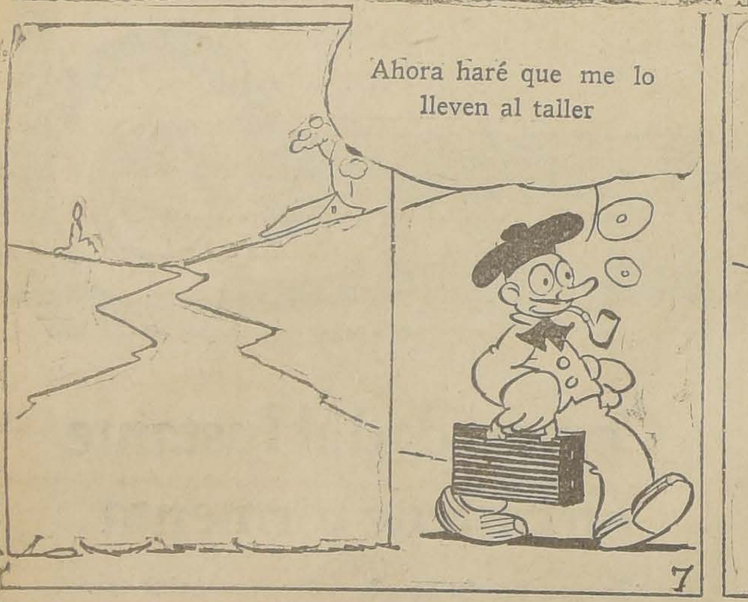

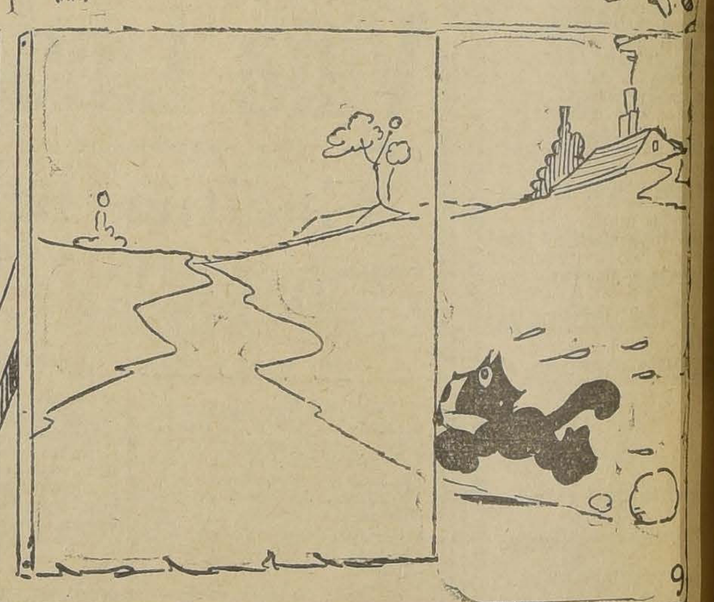

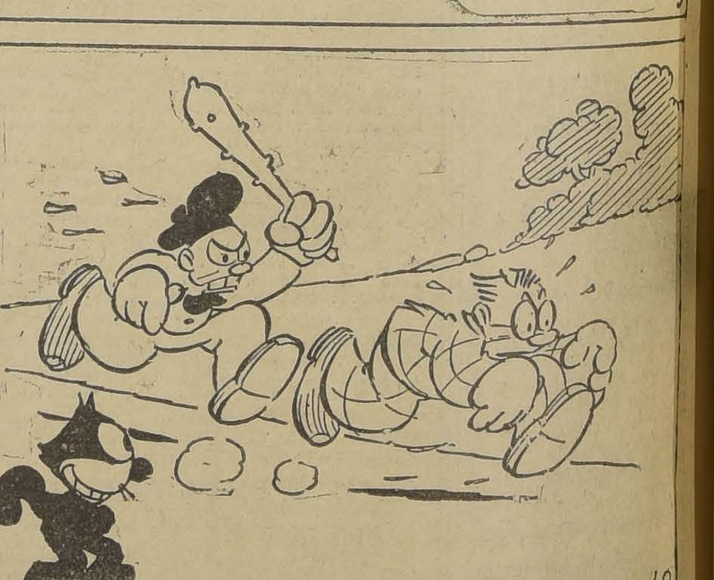

(Copyright by King Features Syndicate, Inc. — Derechos de exclusividad para Chile, adquiridos por "La Nación")

«LOS TIEMPOS»
SUSCRICION HASTA EL 31 DE DICIEMBRE DE 1926
$ 28.-
"LOS TIEMPOS" ES EL DIARIO VESPERTINO QUE TIENE LA MAYOR CIRCULACION EN CHILE.

LA NACION
SUSCRICION HASTA EL 31 DE DICIEMBRE DE 1926
$ 59.00
TENGA USTED PRESENTE QUE "LA NACION" ES EL DIARIO DE MEJORES INFORMACIONES

«La Riojana»
M. R.
ESTADO 64 — 72
Alfombras, Linoleums, Tripes, Guardas de Alfombras y Linoleum, Fisos para sofáes y cama, Felpudos de coco, Tapices de Brocatos, Felpas, Gobelinos, Popelinas y Cretonas. Confeccionamos cortinajes en todos estilos.
PRECIOS SIN COMPETENCIA
BLANCO HERMANOS Y COMPAÑIA

Ricardo Strauss

por JAVIER RENGIFO GALLARDO
Miembro de la Sociedad de Autores y Compositores Europeos

...grandes rasgos de la vida de este mago de la orquesta. — El hombre que posee todos los secretos del verdadero director de orquesta. — Como compositor es el más grande, el más completo de la época actual. — Sus obras son de una fulguración deslumbradora.

La más genial de todas ellas es "Salomé". — Su música es volcánica, radiante, arrebatadora. — Palabras del maestro a sus discípulos y enseñanza que de ellas se desprenden. — Su robusta personalidad y el color de su alma de artista germano.

...do Strauss, el mago de la ...ación, nació en Munich el ... Junio de 1864; su padre, ...Strauss, músico de la Cá... Real, confió los estudios de ...Ricardo al maestro de ... de la Corte, W. Meyer. ...talento de Ricardo Strauss ...rió en medio de un ambien... artístico privilegiado. ...gran cappelmeister, Hans ...low, casado en primeras nup... con Kosima Lizt, fué su pro... A los diez y siete años el ...do Ricardo, como así lo lla... compuso una obertura y ... para trece instrumentos

...nto, Hans de Bülow se en...ó con la factura grandiosa ...s composiciones, y con la ...a sinfónica de Meininge ...ejecutar las obras del joven ...itor por toda la Europa, ...o un éxito triunfal.
...Bülow, viendo el gran talen... joven Strauss lo hizo nom... director de orquesta de la ...n Meininge.
...esos años de 1886, Strauss ...nombrado tercer director de ...a de los conciertos sinfó... de Munich. Profundizó, en ...tuación, la técnica que todo ...r de orquesta no debe ig..., haciendo estudios especia... del fraseo musical y ritmo. ...l consideraba el más precio... elemento en todas las artes, fecundador con las mágicas y misteriosas palpitaciones del orden en las líneas, formas, sonidos y colores.

Ricardo Strauss aconseja a los jóvenes directores de orquesta estudiar las acentuaciones rítmicas, que es una acción muy diferente de batir la medida en el aire, sin ningún conocimiento técnico de este factor principal que se necesita para ser un buen director de orquesta. Y además saber diferenciar los acentos tónicos de los patéticos, las frases masculinas de las femeninas, que son las que determinan el carácter y el valor de la composición.

En el año 1889 Strauss fué nombrado maestro de capilla en Weimar. Sus progresos fueron tan rápidos que en el año 1898 sucedió como director de orquesta del Teatro Real de Berlín al célebre Weingartner, y diez años más tarde fué nombrado director de orquesta de los conciertos sinfónicos de la Opera de Berlín.

Ricardo Strauss como compositor es el más grande, el más completo de la época actual. Strauss es un compositor místico, sensual, clásico, romántico; sus obras son una fulguración deslumbradora. En sus colores orquestales llega al paroxismo, su orquesta grita, se retuerce como llama devastadora, es un cataclismo. Después la calma renace, es el mundo del ensueño de armonías seráficas que flota en las flautas, harpas, violas y oboes.

Los poemas sinfónicos del gran Maestro, todos son des chef d' oeuvres. El "Don Juan", "Muerte y Transfiguración", "Till-eulenspiegels". "Así hablaba Zaratrustra" y su famosa sinfonía doméstica, donde pinta con su genial paleta la felicidad de un hogar burgués, lleno de niños que corren, ríen, pero desgraciadamente la paz abandona el hogar y todo es cambia en disturbios, riñas, aburrimientos.

El poema es irónico, está lleno de efectos orquestales, que hacen reir por la imitación perfecta de los ruidos domésticos.

Sus obras escénicas son todas obras maestras, "Guntrum" estrenada en Weimar el año 1894, "El Fuego de San Juan" (Dresden 1901).

"Salomé" en un acto, texto de Oscar Wilde, y "Electra", texto de H. von Hofmannstpol, fueron estrenados en Dresden el año 1901 con gran éxito.

"El Caballero de la Rosa" es una ópera cómica galante, de música vienesa cuyo famoso valse goza de celebridad mundial: "Ariadna en Naxos" (Stuttgart 1911) es otra obra monumental, atrevida, de una virtuosidad orquestal rayana en lo sublime.

Tambien el insigne Maestro ha compuesto un gran número de Lieder, sonatas para piano y violín, música melodramática, motetos en latín, y los famosos poemas de Tennyson llenos de inspiración.

Pero su obra la más genial es la ópera en un acto "Salomé" compuesta sobre el drama bíblico en prosa del poeta inglés Oscar Wilde La "Salomé" es una obra mística sensual de una belleza tal que fascina.

Esta obra tuvo muchos detractores, no por su partitura musical sino por el texto religioso de Oscar Wilde, pletórico de sensualismo y crudo lenguaje en sus imágenes literarias. Los católicos se levantaron contra esta genial partitura acusando a Ricardo Strauss de sacrilegio.

En la hermosura artística de la obra no admitieron que Salomé, despechada y sedienta de amor por el Bautista, hiciera cortarle la cabeza y pidiera traérsela en una bandeja de plata para saciar su lascivo amor, castigando así la castidad del Profeta.

La prensa católica se exasperó y lanzó el anatema contra la obra de arte.

Todas las agitaciones y polémicas sirvieron para exitar el interés del público, y asistir a las representaciones de la hermosa obra, y ante su belleza musical, y la prosa poética, del texto Wildeano el público se inclinó respeuoso declarándola obra maestra. Su música es volcánica, radiante, arrebatadora. Las frases de Salomé delirante ante la belleza Bautista, le grita "yo besaré tu boca, yo kanaan". Frase insistente de neurótica pasión, fragmentos histéricos repetidos en progresiones rápidas, entrelazándose los temas del deseo, de la iniquidad, como nudos de serpientes.

La célebre danza de los siete velos que baila Salomé, como condición del juramento de Herodes, de darle lo que ella pida en premio de su danza, es la reunión de todos los temas de la obra, es un trozo sinfónico perfecto.

Esta danza interpreta la lánguida voluptuosidad. El deseo de amor, el salvaje desenfreno de la perversa princesa de Judea, hija de Herodiades están interpretados por su armonía, dibujo melódico y color orquestal con genialidad y realismo maravilloso.

En el momento trájico de la degollación, se oye en la orquesta el ruido que hace la cuchilla que secciona la cabeza de San Juan Bautista, Ricardo Strauss para hacer esa estupenda realidad se valió de los contrabajos que ejecutan las notas detrás del puente al lado del tiracuerdas, y con un golpe de timbales se oye caer y rodar la cabeza de San Juan, y en un trino alado se siente caer como cascada de rubíes la sangre del Bautista.

La orquestación de Ricardo Strauss, habla, grita, gerticula, llora, delira, palpita. Es el príncipe de la orquesta; nadie lo ha superado. ¡Nadie!

Ricardo Strauss sigue los procedimientos técnicos de construcción de Ricardo Wagner, empleando leifmotif, (temas especiales para cada personaje). El procedimiento armónico es más avanzado que el genio de Bayreuth, Wagner, fué siempre correcto, en sus armonías y contrapuntos, jamás violó las leyes de las reglas clásicas, haciendo quintas paralelas, falsas relaciones, incoherencias y divagaciones armónicas.

Las obras de Ricardo Strauss están llenas de innovaciones armónicas y contrapuntísticas.

En su ópera en un acto "Electra" sacada del drama de Esquilo y llevada a la escena por H von Hoffmanstal, hace uso de rebuscamientos los más osados. Acordes que en la técnica clásica no tendrían explicación y que ningún alumno de un viejo conservatorio podría nomenclaturar, como lo hacen los compositores sendoclásicos laborando en separar los acordes poniendo sus etiquetas como químicos farmacéuticos del arte, es decir, haciendo la música por recetas de libros de armonías.

En la "Sinfonía Doméstica" lo Strauss, aparece los quintas cromáticas seguidas, Strauss las hizo intencionalmente para burlarse de un técnico escolástico que lo atacaba, el Doctor Mayer, y la orquesta en su entonación y ritmo parece que hablara y dijera "Doctor Mayer", "Doctor Mayer". En "Electra" cuando esta reconoce a su hermano Oreste después de largos años de ausencia, la orquesta lanza un acorde cacofónico, politónico, estridente que parece un alarido que espanta y hiela la sangre.

Con razón decía Ricardo Strauss a sus alumnos: **"Estudiad bien la armonía y después analizad mis obras, por hoy, mientras estudiéis, nada de Strauss, nada de Strauss".** Que buen ejemplo encierran las palabras del Maestro. Sabia lección para aquellos principiantes que apénas conocen los enlaces de tónica, quinta, ub dominante que se lanzan a imitar a los Maestros modernos haciendo elucubraciones disparatadas que los snobistas, ignorantes, perjudiciales del arte musical y corruptores de los principiantes, hacen creer a estos fabricantes de disonancias en su genialidad artística.

Ricardo Strauss además de su sapientísima técnica musical se desvirte de los enmarañamientos armónicos para dejar cantar una melodía límpida, donde se ve su factura, su robusta personalidad, y el color de su alma de artista germano.

Hoy que poseemos una Orquesta Sinfónica Municipal gracia a los esfuerzos de nuestro inteligente Intendente artista Luis Phillips, sería conveniente que nos ejecutara los poemas de Ricardo Strauss, para que en nuestro primer Coliseo se diera esta obra magna y de belleza sin igual.

J. R. G.

Helmitol

Tormentos secretos

son muchas veces la consecuencia de „censurables" descuidos, pero también pueden ser causados sin culpa, por padecimientos diversos. El falso deseo de orinar mortifica; el enturbiamiento de la orina y la secreción uretral causan, y con razón, preocupaciones. Acepte, en este caso, un consejo: Tome Tabletas Bayer de **Helmitol**

Desinfectan las vías urinarias mejor que otro remedio. Suprimen la secreción anormal de la uretra, clarifican la orina y calman los dolores que se producen al orinar. Las Tabletas Bayer de Helmitol tienen un sabor agradable.

¡El nombre Bayer garantiza el éxito!
¡Consulte a su médico!

HELMITOL

El sello amarillo con la Cruz „Bayer" garantiza la legitimidad del producto.

(M. R.) Anhidrometilencítrico de la hexametilentetramina.

Para CORSES y FAJAS
LA POUPÉE
AHUMADA 146

El mejor jabón
ERA —— ES
Y SERA SIEMPRE
BORAXOL
(M. R.) A—2.

NECESITAMOS
CABALLERO
muy prestigioso ingeniero civil o abogado. Datos:
Gerencia oficina 'Todo'
HUERFANOS 1059, PISO 2.o N.o 23

MUEBLERIA
La Argentina
214 - BANDERA - 220
José Gurfinkel
GRAN SURTIDO DE MUEBLES DE TODOS ESTILOS
FABRICA
CHILOE 1310
A precios más bajos que en todas las Mueblerías. Antes de hacer sus compras, consulte mis precios.

FRAZADAS

de ALGODON EGIPCIO a

$ 4.50 - 6 - 8 - 10 y 12

LANAS

SARGA azul, rica clase	$ 8.00
PAÑOS liquidamos desde	$ 8.00
GAMUZAS importadas, desde	$ 8.90
POPELINAS calidad fina	$ 12.80
GAMUZAS finas, 140 ancho	$ 14.80
GABARDINAS finas, 130 ancho	$ 16.80
GAMUZAS extra 140 ancho	$ 18.50
POPELINAS la mejor clase	$ 20.00
GABARDINAS extra, 140 ancho	$ 20.00
PAÑO SEDAN extra fino	$ 30.00

SEDAS

PONGE negro y blanco	$ 4.00
SEDA CHINA muy gruesa	$ 12.00
TERCIOPELOS surtidos desde	$ 6.90
FELPAS para abrigos, desde	$ 35.00
TERCIOPELO doble ancho	$ 16.80
CREPE SATIN extra-fino	$ 30.00
ESPUMILLAS liquidamos desde	$ 16.50
MARROCAIN lana y seda	$ 15.00
MARROCAIN extra-superior	$ 30.00
ASTRAKANES finos, desde	$ 35.00

SABANAS

De buen tocuyo, 1 plaza	$ 5.00
De buen lienzo, 1 plaza	$ 6.00
De rica crea, 1 plaza	$ 7.00
De crea 1|2 hilo, 1 plaza	$ 12.50
De crea 1|2 hilo, 1 1|2 plaza	$ 15.00
De crea 1|2 hilo, 2 plazas	$ 18.00
FUNDAS liquidamos desde	$ 1.75
CUADRADOS de almohadones	$ 4.00
TOALLAS felpudas grandes	$ 2.00
TOALLAS felpudas superiores	$ 3.50

LIENZOS

GRAN LIQUIDACION, desde	$ 0.90
TOCUYOS lavados, desde	$ 0.90
FRANELAS realizamos, desde	$ 1.80
SATINES liquidamos, desde	$ 1.80
DAMASCO 1|2 hilo manteles	$ 7.00
DAMASCO de hilo manteles	$ 10.00
MESALINAS finas, saldamos	$ 2.00
TOCUYO grueso, 140 ancho	$ 3.50
TOCUYO grueso, 160 ancho	$ 4.00
CREAS, buena clase, desde	$ 3.50

OTTOMAN
EXTRA SUPER-FINO, ANCHO 140
VALIA $ 35, A
$ 25.00

VELOUR
DE LANA COTELE, MUY FINO, 140 ANCHO
$ 23.50

PELO DE OSO
CLASE MUY RICA, 140 DE ANCHO
$ 27.50

Trueba, Villa y Cía.

BANDERA 702, ESQUINA ROSAS

¿Desea Ud. ser elegante y económico? Compre sus sombreros directamente a la Fábrica Nacional de Gorras y Sombreros, DELICIAS N.o 2636, FRENTE A LIBERTAD
NAHUM ROSENBLITT.

MALDADES DE DOS PALOMILLAS

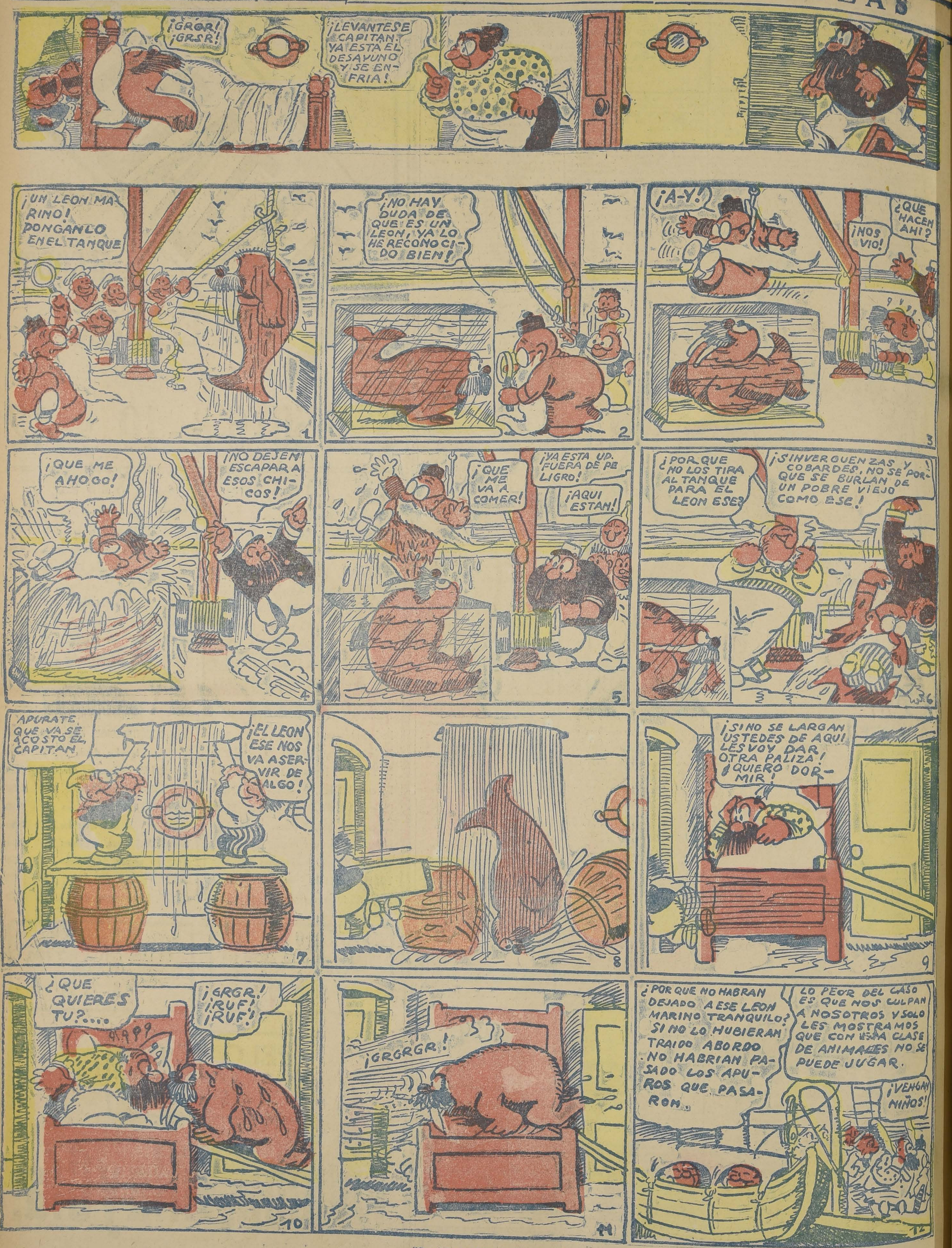

(Copyright by King Features Syndicate, Inc. — Derechos de exclusividad para Chile adquiridos por "La Nación")

Arrendo Casas

RECIEN TERMINADAS, CON TODO CONFORT, ESTILO RESIDENCIA, DE DOS PISOS

Constan de dos grandes salones, comedor, dos salas, cinco dormitorios, tres piezas toilettes y piezas de servidumbre. Están situadas en uno de los mejores barrios, a un paso de República.

TRATAR:

ECHAURREN ESQ. GAY

$ 20

PIDA UNA COMBINACION DE CINCO BLOCKS HILO DE 100 HOJAS Y 300 SOBRES INVIOLABLES.

TODO IMPRESO

LAHTROP Hnos. - Huérfanos 1055

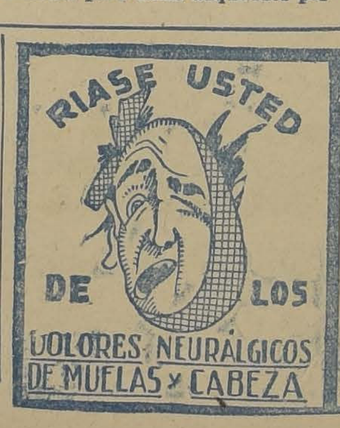

México típico en el teatro

ARTE GRACIOSO Y FIGARESCO DE LUPE RIVAS CACHO HA PLASMADO SOBRE LA ESCENA DE LA COMEDIA UNA SERIE DE CUADROS VIVOS DEL MEXICO TIPICO Y CRIOLLO, DE UN EXALTADO COLORIDO, ILUSTRADOS CON LA MUSICA TIERNA Y DULCE DE LA TIERRA AZTECA. NUESTRO DIBUJANTE AL-BERTO FORO, HA TRAZADO ESTE CROQUIS CON ASPECTOS INTERESANTES DE LA REVISTA QUE SE TITULA, PRECISAMENTE, "MEXICO TIPICO".

¡OH MARGARITA!

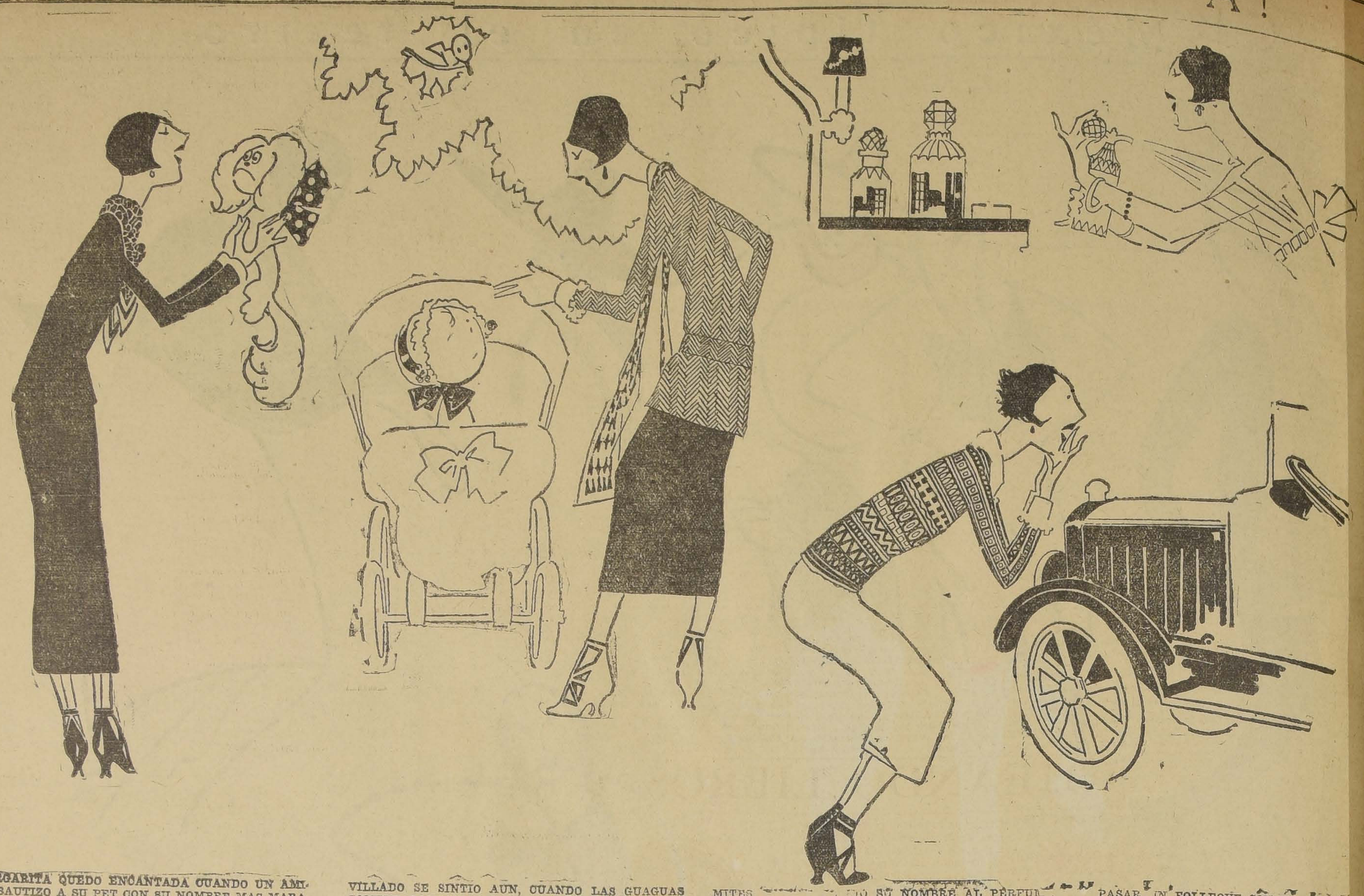

MARGARITA QUEDO ENCANTADA CUANDO UN AMIGO BAUTIZO A SU PET CON SU NOMBRE MAS MARAVILLADO SE SINTIO AUN, CUANDO LAS GUAGUAS COMENZARON A BAUTIZARSE TAMBIEN CON EL NOMBRE DE MARGY, PERO SU GOZO NO TUVO LIMITES [illegible] DIO SU NOMBRE AL PERFUME DE MODA... SIN EMBARGO SU VANIDAD SUFRIO UN RUDO QUEBRANTO CUANDO AL DIA SIGUIENTE VIO PASAR UN FOLLEQUE CON EL NOMBRE VICTORIOSO.

El secuestro de don Tomás de Quiroga, «El Galán»

Por AURELIO DIAZ MEZA

Las "alegres" costumbres coloniales en el siglo XVIII y su crónica fidedigna en los archivos secretos de la Real Audiencia.—El pariente de un Arzobispo limeño.— Un marido celoso y un provisor casamentero.

Graves cargos contra el "Caballero galán".— La Real Audiencia vela por las buenas costumbres de los santiaguinos.—Sentencia digna de ejemplo.—El misterioso desaparecimiento del alférez, don Tomás de Quiroga y Loaiza

No se caracterizó, la primera mitad del siglo XVII, por la severidad de las costumbres en la sociedad santiaguina; sin poder afirmar que ese período fuera el más licencioso de la colonia, hay antecedentes bastantes para calificarlo como la época en que se desarrolló la crónica roja, verde, amarilla y en general, la de todos los colores.

Don Benjamín Vicuña Mackenna le habría echado la culpa de todo a la familia de los Lisperger, que a la verdad fueron gentes "non sanctas" y que en la época referida estaban en todo el auge de su riqueza y poderío; yo no haré una afirmación tan absoluta porque en realidad no hay razón para ello. Los Lisperguer hicieron, en mayor escala — por razón de su posición social y sus influencias, — lo mismo que hacían todos en una sociedad que había perdido, por diversos motivos, el control de su moralidad pública y privada, al influjo de la corrupción y de la decadencia de la corte española.

El archivo de acuerdos secretos de la Real Audiencia de Santiago, donde quedaban asentadas las resoluciones sobre procesos escandalosos en que aparecían comprometidos personajes de "copete" o de "campanillas", manifiesta que aquellos actos delictuosos o "pecaminosos" no eran solamente cometidos por los Lisperguer o determinadas familias; se encuentra en ese archivo la mayoría de lo sapellidos que en esa época "sonaban" en todas las actividades sociales, desde el empingorotado oidor, hasta el humilde "mocho" de convento.

Y, digresión aparte, voy a referir al curioso lector, uno de los casos más "resonantes" — como diría Hugo Silva, — acurrido allá por el año 1646, y que alarmó a la sociedad mapochina, no tanto por el hecho mismo del desaparecimiento de un "caballero galán", cosa que ocurría o podía ocurrir frecuentemente por causas fáciles de comprender, sino por la circunstancias que lo rodearon y la "popularidad" del sujeto entre el elemento femenino especialmente.

El capitán don Andrés de Gamboa y Barona (Barahona diríamos ahora), tenía el mal gusto y grandísimo defecto de ser extremadamente celoso y para esto no quiero suponer yo que tuviera otro motivo que el de estar casado con una de las mujeres más lindas de Santiago, como lo era famosa Doña María de Ovalle, sobrina del renombrado jesuita Padre Alonso de Ovalle.

Con motivo de la guerra de Arauco llegaban continuamente del Perú a emplear sus espadas en servicio del Rey animosos capitanes, jóvenes y gallardos en su gran mayoría, y antes de partir a la frontera hacían una estación en Santiago, tanto para conocer la ciudad y su vecindario, donde muchos tenían parientes o vinculaciones, cuanto para ponerse a las órdenes de la autoridad militar bajo la cual iban a servir. En una de las compañías que llegaron a fines de 1645, vino el alférez de caballería don Tomás de Quiroga y Loaiza, pariente, nada menos, que de un Arzobispo de Lima, cuyo vicario lo recomendaba a la atención y "cuidados" del capitán don Andrés de Gamboa, nuestro celoso conocido de hace un momento.

Muy simpático era el muchacho, — como lo son hasta el presente los limeños — y muy comprometido estaba el capitán Gamboa con la recomendación del vicario; pero eso de "meter" en su casa un sujeto que venía con el prestigio de aquella orgullosa, opulenta y soñadora Lima; poner frente a frente a un "galán" y a su linda mujer, en la convivencia del hogar, en el continuo contacto que era natural existiera entre el forastero y los dueños de casa que debían atenderlo; las palabras de fino agradecimiento por las atenciones y de sincera admiración por la belleza de doña María de Ovalle, que lógicamente habría de prodigar el recién llegado, todo esto, en fin, había formado una montaña de recelos en la mente del capitán Gamboa.

Nada tenía que decir, hasta entonces, de su mujer, ni en qué fundar sus sospechas; pero el diablo le había clavado en el pensamiento aquello de que "entre santa y santo póngase una pared de calicanto" y aquello otro de que "el hombre es fuego, la mujer estopa, viene el diablo y sopla". Y el capitán estaba viendo al diablo listo para soplar.

Pero no le fué posible desentenderse de la recomendación del vicario limeño y no tuvo más que abrir las puertas de su hogar al joven y bizarro alférez don Tomás de Quiroga y Loaiza.

Como era de rigor, las damitas casaderas de Santiago se pirraron por el gallardo alférez Quiroga tan pronto como se dieron cuenta de su llegada y más de alguna, al darse una vuelta en su mullida "cuja" de soltera se desvelaría buscando la manera de arrastrarlo hacia el estrado del señor provisor, que lo era el sabio y severo canónigo don Francisco Machado de Chávez, el "casamentero" más famoso y acreditado de la época. Pero lo más curioso fué que el alférez había resultado un revoltoso que no hacía otra cosa que sembrar la alarma y la discordia entre donceles y doncellas. ¡Es evidente que nuestros vecinos del Norte conservan la tradición!

Muy pronto las malas lenguas empezaron a correr las más chismosas relaciones sobre la conducta privada y pública del forastero, a quien dieron el sobrenombre de "el galán", tal vez por haber demostrado especiales aptitudes para el oficio y como en el inventar todo es empezar, le achacaron, con razón o sin ella, que una sobrina del casamentero provisor Machado de Chávez había sufrido un ataque "de monjío" a causa de ciertas veleidades del alférez a quien se suponía en amores criminales con doña María de Ovalle, la mujer de su huésped.

Todo esto y muchas cosas más que se corrían escandalosamente por los estrados santiaguinos, tuvieron que llegar a oídos de los "interesados" y cuéntase que una tarde, "las oraciones entradas", salía el capitán Gamboa de casa del provisor Machado llevando en sus manos un papel que fué a entregar en su propia casa al oidor semanero don Bernardino de Figueroa y de la Cerda.

Tres días más tarde, el 19 de Julio de 1646, la ciudad se sintió seriamente alarmada con el misterioso desaparecimiento del alférez Quiroga, "el galán", a quien la noche anterior, solamente, los asistentes al sarao que ofreciera "en sus días" el Corregidor don Ascencio de Zavala, habían tenido ocasión de admirar como un consumado bailarín de minué, luciendo su garbo al lado de Mariquita Pastene y Lantadilla, la más chiquirritita y la más picante de las muchachas de su tiempo, como que la llamaban "la pimienta".

Lo que fué un misterio en Santiago durante mucho tiempo; lo que llenó de pavor a los hombres e hizo correr lágrimas sobre muchas rosadas mejillas, se lo voy a contar al lector documentalmente, a fin de que no dé crédito a los dichos de mis enemigos, que se atreven a afirmar que yo invento más de lo necesario...

"El oidor don Bernardino de Figueroa de la Cerda,—dice la página correspondiente del archivo secreto de la Real Audiencia,—denunció ante el real acuerdo que un religioso "grave" le había dicho el enorme escándalo que resultaba de que don Tomás de Quiroga, alférez, estante en esta ciudad, se comunicaba con doña María de Ovalle, mujer legítima del capitán don Andrés de Gamboa y que estaba la materia muy arriesgada a suceder un muy grave daño por habérsele dicho que el marido andaba sospechoso e inquieto de esta amistad; y que habían sucedido lances apretados y que podían suceder mayores si no se cortaba el peligro."

"Y habiéndose platicado sobre la materia, los señores oidores fueron de parecer se consultara el caso con don Pedro Machado y con su hermano el provisor que podían saber algo más del dicho alférez Quiroga, quien pretendía desposar a la sobrina de ambos, y que fecho, se diera cuenta, en la audiencia de mañana".

En la página siguiente, he encontrado las sabrosas declaraciones de los Machado de Chávez, en las cuales confirman que el alférez Quiroga es un "mal entretenido sujeto que da palabra de casamiento y no la cumple"; que se luce por las calles "con la gorra sobre un ojo"; que usa "trajes llamativos y de mucho terciopelo" con los cuales quiere atraer miradas y "condescendencias" y por último, que el capitán Gamboa se encuentra inquieto con tenerlo obligadamente en su casa y "desearía echarlo a la guerra de la frontera"; pero que el alférez le ha dicho "donosamente, que se encuentra muy bien aquí".

¡No era corto de genio el hijo del Rímac!

Ante declaraciones tan graves y concluyentes, los "dichos señores del Real Acuerdo fueron de parecer que el dicho alférez Quiroga sea remitido al reino del Perú, para que se corten los daños que su distraída vida amenaza" y que la ejecución de esta sentencia, para que no resulte rumor de escándalo en deshonor de los dichos marido y mujer, y para que no haya dilación que resulte en mayor perjuicio, se haga de esta manera:

Voy a copiar íntegramente la página, en la seguridad de que el lector me agradecerá que yo no la relate con palabras que le estarían todo su sabor y colorido:

"Que luego inmediatamente, viendo de esta audiencia el señor oidor más antiguo, llame al alguacil mayor con mucho recato y secreto, y le mande que para la misma noche tenga prevenido lo que el señor oidor le expresará de decirle de quién se trata; que después de anochecido, mandará al dicho señor oidor a llamar al dicho alférez don Tomás de Quiroga para que vaya a casa del señor oidor y allí le notificará "por sí y ante sí", el auto de esta Audiencia para que se vuelva al Perú, bajo pena de ser condenado a destierro de Valdivia por cuatro años.

"Y mandándole que diga dónde están sus vestidos y ropa, se le entregará para que la lleve consigo o si no se le mandará enviar después; y luego esta misma noche se le entregará al alguacil mayor para luego parta y con mucho cuidado lo lleve al puerto de Valparaíso y en él lo entregue al capitán Zorrilla, dueño y maestre del navío "San José", para que lo lleve al reino del Perú, y lo tenga embarcado sin dejarlo entrar a tierra, sino en dicho reino de todo lo cual el dicho Zorrilla dará testimonio conforme a derecho".

No se puede negar que los señores oidores sabían hacer las cosas, y que se preocupaban de la moral y de "los pecadores públicos".

Tan bien cumplieron su cometido el señor oidor "más antiguo" y sus corchetes, que nadie se dió cuenta de cómo había desaparecido de la noche a la mañana sin dejar el menor rastro, el bizarro y apetecido alférez don Tomás de Quiroga y Loaiza, nombrado popularmente "el galán".

A. D. M.

RUGBY

NUEVO MODELO

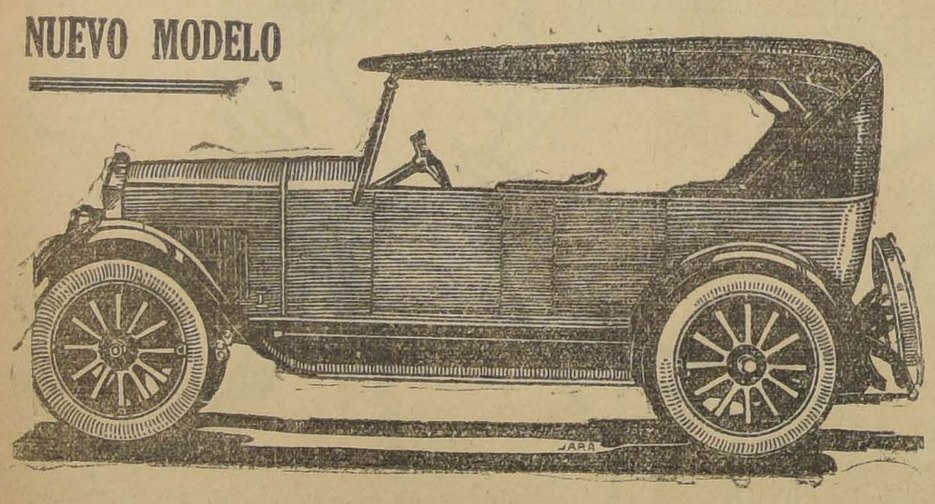

Turismo 4 cilindros $ 11,945 M/C.

Turismo 6 cilindros $ 13,980 „

FACILIDADES DE PAGO

GIBBS & Cía.

VALPARAISO SANTIAGO

JUGO DE UVA

MARAMBIO

Pedidos: Teléfono N.o 2321

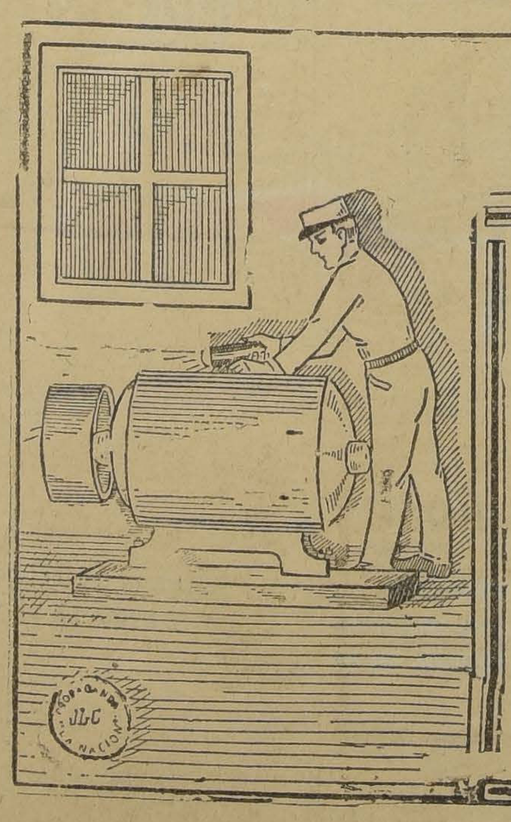

LINTERNAS Y ESTUFAS ELECTRICAS

A LOS PRECIOS MAS BAJOS EN PLAZA, OFRECE LA

Empresa Eléctrica Chileno-Alemana

SANTO DOMINGO N.º 1050

Efectuamos toda clase de instalaciones y trabajos eléctricos. Planos y presupuestos sin gravamen para los interesados.

Germán Haensgen

SUCESOR

CRONICA LITERARIA

por ALONE

...CO GA-
NA. Una fatalidad persigue a la li-
...nacional y le arrebata,
...cansancio, las enfermeda-
...política o la muerte, a to-
...que habrían podido hacerla
...mientras conserva a los de-
...Pedro Balmaceda deja un
...póstumo, fino, escaso y ex-
...Pedro Véliz escribe algu-
...páginas admirables y cae ren-
...Baldomero Lillo, en medio
...sufrimientos sólo al-
...componer Sub-Terra y
...Magallanes Moure vive
...plenamente y muere cuando ha
...la madurez. ¿Cuántos
...después de grandes prome-
...han decaído o están en silen-

...se ha ido Federico Gana y
...siquiera podremos oírle con-
...proyectos, que repetía con
...inación dolorosa.
...tiempo que se sobrevivía.
...en un medio brillante,
...pectativas de alto porvenir.
...veinte años, muchacho atlé-
...desempeñaba un cargo diplo-
...en Londres y la carrera
...abrirse fácil ante su cul-
...distinguido talento, si-
...sus tradiciones de fami-
...su arrogante figura va-

...habría creído destinado a
...plenamente.
...sino un sólo volumen.
...que, como en arte no
...la cantidad sino la ca-
...esa libro, Días de
...para reconocerlo maestro;
...vida y su obra aparecerán
...siempre incompletas.
...Gana inició en Chile
...campesinos de ambien-
...mente chileno y su nom-
...ligado, como creador, al
...de renovación nacionalis-
...nuestra literatura en el úl-
...cuarto de siglo. Dió el mo-
...perfecto de un género que
...han cultivado muchos, al-
...muy ilustres, ninguno supe-
...Poseía en el más alto gra
...cualidades clásicas de mesu-
...sencillez, naturalidad, sentido
...proporciones; era intensa-
...personal, sabía conmover
...verdad, sin esfuerzo apa-
...y estaba dotado, en grado
...por virtud de raza, de
...especie de aristocracia inna-
...forma en nuestros escrito-

...otros sólo vinimos a conocer-
...un despojo, batido, arrui-
...pero no humillado por la
...Tenía la armadura del
...y era trágica la aparición
...sobreviviente de sí mismo
...las escaleras detenién-
...cada tramo para hablar,
...de su recia contextu-
...sus ejercicios de box, de
...cacerías juveniles, de
...de novelas que escribiría
...mejorara un poco de
...Terminaba sacando de
...bolsillos de bohemio,
...papeles desiguales que alar-
...ademán de gran señor:
...eso.
...las Manchas de Color, úl-
...palpitaciones y como leves
...de protesta de un gran ta-
...apagado por el destino.

...AS AR-...ES" por ...A. Lat-... (Lectura... Acostumbra el editor de estas lecturas poner al principio de sus folletos una breve noticia biográfica del autor
...diente y suele agregarle
...declaraciones de principios
...por los propios interesados.
...sistema. Gracias a él sa-
...que el señor Latcham, joven
...de entusiasmo y de una
...cia casi tropical, es crí-
...historiador, exégeta, cuentis-
...ólogo y político, y también,
...actuado destacadamente
...distintas actividades intel-
...Por su parte, el señor Lat-
...refuerza esas palabras agre-
...que, al principio, "sus im-
...tendieron a los estudios se-
...pero que, no satisfecho su
...porque en Chile tales dis-
...no tienen nada de crea-
..."cultivado el cuento hu-
...o".
...ello explica satisfactoria-
...la calidad, mejor dicho, la
...de calidad de estas "Vidas
...tes".
...en el resumen de una obra
...extractado por un hombre
...llo que no se complace en
...Destilan indiferencia y
...colocan los hechos en fi-
...nadas y les pasan revista
...palabras lacias, caídas de la-
...nervio, distraídos y apre-
...Las frases desprovistas de
...evocan imágenes vivas ni
...vibraciones de emoción:
...las cosas de un modo abs-
...con expresiones gastadas y
...fatigoso e inútil.
...el arte consiste en una mis
...trasfusión de estados de
... el lector participa
...pronto de esa especie de
...y lee lo mismo que si no
...Es un fenómeno curioso.
...Latcham habla de una
...muy pobre, abandonada por
...con dos hijas solteras.
...importa la señora. Esta fa-
...digna de lástima se va al
...de Chuquicamata para ga-
...vida en el Hospital. Muy
...trabajen. Una de las mu-
...se fuga con un médico que
...plantada. Merecido casti-
...la deshonestidad. La otra
...a otro médico, lo atra-
...casarse con él. Admira-
...te. La primera vuelve.
...al marido de su her-
...se lo lleva. Lamentable pa-
...del matrimonio. Riñen
...se reconcilian los es-
...la novelita concluye, con
...moraleja. El lector encuen-
...todavía está empezando,
...que todavía no ha comen-
...porque falta lo primordial,
...que se persigue al leer y,
...al escribir una novela
...larga.

...otra vida, soñar sueños di-
...salir un instante de sí mis-
...cambiar de espíritu, de fan-
...de emociones y sensaciones,
...lo que buscamos y que-
...ponernos en contacto con
...La obra de arte es un
...dor de energía que toca-
...para renovar nuestra exis-
...interna, es una corriente
...que saca nuestro yo ha-
...mundos desconocidos de
...almas. Esta virtud de
...ción y comunicación cons-
...un gran secreto que no han
...descubrir ni los estudios se-
...la crítica, ni la exégesis,
...sociología. Como el espíri-
...Dios "sopla donde quiere",
...tras los artistas de verdad,
...cuantas palabras senci-
...no dicen nada nuevo, y a veces, no dicen nada en absoluto, logran exaltarnos y removernos hasta lo más íntimo, los que se han dedicado al arte por propia decisión, aunque cuentan cosas terribles y complicadas sólo consiguen inspirarnos una maravillosa indiferencia y ni siquiera provocan curiosidad o despiertan un vago interés.

La atención se pierde en los pequeños detalles técnicos, advierte la incorrección de las frases, el mal uso de las palabras, la banalidad de los adjetivos, la repetición de los sustantivos abstractos, las asonancias y consonancias desagradables, la cursilería pedante de las ideas generales, la vaciedad de las observaciones psicológicas, todos esos defectos que se encuentran, sin duda, en los grandes autores, pero que ellos saben obscurecer y disimular con el brillo súbito de alguna imagen o las vibraciones apasionadas del estilo.

Por más que nos esforzáramos, por mucha voluntad que pusiéramos, en el breve ensayo con que el señor Latcham se presenta como escritor sólo podríamos hacer **una** triste cosecha de insignificancias.

Comparaciones **de mal gusto:** "Las otras (pág. 6) **se habrían en**tregado a cualquiera, **pues sentían** el dinamismo de vivir, **guardando** el caudal de sus honras **como una letra pagadera en el Banco del matrimonio...**" Expresiones hechas e incoloras, cuando se necesita la pincelada gráfica: "Un dieciocho trágico (pág. 8), la huella de Punta de Rieles amaneció sembrada de cadáveres: treinta cuerpos pa**garon a la muerte el tributo de sus** almas". Consonancias cacofónicas: "Un helado sentimiento de indiferencia moral (pág. 10) se percibía en el hospital. Por sus salas blancas, limpias, inmaculadas, parecía no circular el calor vital..." Acumulación de adjetivos vulgares, sinónimos y repetidos que procuran, inútilmente, exaltarse: "El contacto frío de los bisturís (pág. 10), el diario afrontarse con la muerte, el constante sorprender los gestos de agonía, la quiebra de tantas vidas en un rictus **trágico y doloroso,** insensibilizaba el corazón y goteaba **lenta, fría, letalmente en lo caluroso del ser".** (Pág. 12): "¡Qué macabra escena en un cementerio más triste que los demás, donde ni siquiera se alza la sombra protectora de un árbol, al frente de la sequedad calcinada de la pampa y bajo el pabellón de un cielo gris, inmenso..." Lugares comunes huecos enunciados con énfasis: "Pero era tropical; y eso bastaba (pág. 17). Todo tropical encierra un cálido fermento de pasión que estalla ardorosa en la primera ocasión propicia". Colección de adverbios en mente: "Luisa (pág. 31) luchó **estérilmente** tratando de restaurar el giro de su vida. Comprendió **tardíamente** que el único que la amó **desinteresadamente...** Y así devoró de nuevo sus días, **sordamente...**"

Basta.

No queremos hacer un tratado de retórica al revés, aunque el librito del señor Latcham conduce a ese fin, y podría servir de modelo para la enseñanza de todo lo que se debe evitar.

Por lo demás — hemos de repetirlo — nada significaría ello si una corriente de emoción o un vuelo de fantasía cruzara por sus páginas; pero estas llamadas Vidas **Ardientes** ni arden ni viven y só**lo** dan la impresión de un muestrario de errores que, a veces, alcanzan a verdaderos "horrores".

¡Lástima que el señor Latcham abandonara los estudios serios por el cultivo del cuento humorístico y de la novela corta! Su espíritu lógico que tiende al orden, su falta de imaginación y de sensibilidad, su completa ausencia de gusto y su indiferencia prodigiosa, que tan bien comunica al lector, le están indicando el camino de los "pacientes investigadores" que acumulan datos para que otros los aprovechen. Hijo de sabio, la sabiduría lo aguarda, serena y solemne y, precisamente, porque estas disciplinas "no tienen en Chile nada de creador", esperamos verlo regresar algún día a su exégesis, a su crítica, a su sociología y a su política. La literatura nacional no tendrá sino que regocijarse de ese retorno.

"LA NUEVA RUSIA, por Julio Alvarez del Vayo. (Calpe)

Este libro señala un momento interesante en la observación del fenómeno revolucionario en Rusia. No es el grito de horror irresistible de los que vieron a las primeras víctimas, ni la ciega defensa de los fanáticos que sólo miran sus propias ideas. El velo de sangre que cubría el imperio se ha roto aquí y allá y la nueva organización se insinúa con líneas perceptibles. Entre muchas ruinas, Alvarez del Vayo puede señalar nuevas construcciones, reformas trascendentales llevadas a la práctica, intentos de conservación y hasta de restauración moderados, inteligentes y que han tenido buen éxito.

De la grande hecatombe, el alma moscovita resurge otra vez, enorme y misteriosa, con su misticismo cándido y su apasionamiento iluminado.

Desde que la novela rusa reveló a Europa la existencia espiritual de esa mitad antes desconocida del planeta, el mundo ha sentido una atracción irresistible hacia esa vida que junta los dos elementos necesarios para mantener una amistad: la diferencia superficial que excita el interés ante lo desconocido y las hondas semejanzas que atraen con afecto fraternal. Nos parecen extrañas hasta lo grotesco esas mujeres a quienes su amante, en el delirio amoroso, llama "Alejandra Alejandrowna"; pero esa misma sensación de distancia, de la cual tomamos el elemento más sensible, acrecienta, por la sorpresa, la emoción ante el reconocimiento del parecido íntimo en el desarrollo de las pasiones. Creemos descubrir a un amigo perdido bajo un hábito extranjero en una tierra lejana.

Alvarez del Vayo, el hábil periodista español, ha penetrado no sin temores en la tierra prohibida de los soviets y en su nutrido volumen de correspondencias nos vacía, un poco apresuradamente, sus impresiones.

Tenemos, en primer término, las siluetas de los héroes rojos, empezando por **Lenin** con su cara de tártaro y su energía casi sobrenatural que le hizo decir aquella frase lapidaria: **"Si la realidad se opone a nuestros planes, tanto peor para la realidad".** Luego, **Chicherin,** el Ministro de Relaciones Exteriores de la Revolución,

SEÑOR JULIO ALVAREZ DEL VAYO

hombre fino, de origen aristocrático, con rasgos externos más suaves y una mirada casi dulce, tan fuerte en su ductilidad de acero como el otro en su barra de hierro inflexible. **Dzerchinski,** el temido jefe de la Cheka, tras haber pasado la mitad de su vida en la cárcel o el destierro, organiza, una vez en el poder, la más vasta y terrible policía del mundo, utiliza a los asesinos como detectives y verdugos, fusila por centenares a los partidarios del antiguo régimen, consigue establecer el orden dentro del caos y adquiere tal sangrienta ... gobierno se ve forzado, por ... internacionales, a eliminarlo del servicio. Dzerchinski, por lo demás, acepta su destitución y se convierte en un laborioso y sonriente funcionario como Jefe del Departamento de Transportes, los cuales progresan bajo su dirección hasta alcanzar lo que parecía imposible: que los trenes rusos lleguen y partan a su hora. **Zinovieff,** el hombre de la carta a los ingleses, Secretario de Lenin, orador audaz, hombre de pensamiento limitado y rutinario en sus tendencias. **Radek,** espíritu inquieto, políglota, extraordinario por su genio y sus conocimientos, completan el cuadro de los estadistas que han deshecho un Estado para rehacerlo.

No alcanzará nuestra generación, acaso ni nuestro siglo, abarcar la trascendencia de **la** obra iniciada por esos revolucionarios.

Son ciento cincuenta millones de almas ofrecidas en holocausto al porvenir, sacrificadas como víctimas en el laboratorio de la experimentación sociológica; es medio mundo que avanza por lo desconocido, entre peligros de muerte, para explorar el camino que la otra mitad mira temblorosamente, en una contemplación desesperada.

¿Qué resultará de todo eso?

Cada cual predice derrotas o triunfos, fulmina condenaciones o alza voces de alabanza. Alvarez del Vayo tiene, por instinto de informador profesional, el tino de poner a un lado sus ideas y darnos hechos, imágenes, observaciones directas, cifras y nombres, datos para juzgar con independencia. Esta actitud resta interés filosófico y hasta atractivo de composición a su obra. Faltan líneas generales, se nota ausencia de un plan determinado, argumentos que lleven ordenadamente a una conclusión sintética. El espíritu latino, acostumbrado a la lógica oratoria, echa de menos la armonía de una construcción equilibrada y la elocuencia de las palabras que facilitan el pensamiento. Pero, en cambio, el libro adquiere así un poder de convicción muy difícil de conseguir en tema que tan de cerca hiere sentimientos tradicionales e intereses materiales próximos hasta el peligro inmediato de la vida y la hacienda.

Como objeto de estudio y fuente de información sincera lo creemos de primer orden.

HOJEANDO LIBROS Y REVISTAS

por LEON ROCH

PREMIOS LITERARIOS Y CIENTIFICOS

La Facultad de Ciencias Políticas que está encargada de discernir el premio "Martínez" acordó ayer otorgarlo al señor Mariano Latorre por su novela "Ully". El acuerdo ha de ser bien acogido; Latorre es uno de los escritores chilenos más laboriosos y de personalidad más definida. Lleva publicados varios libros, entre los cuales hay cuentos y novelas que reproducen con singular fidelidad costumbres y paisajes chilenos.

El premio "Martínez" para la mejor obra científica del año fué discernido al señor Daniel Martner por su obra en dos volúmenes titulada "Política Comercial e Historia Económica Nacional".

LIBROS RECIBIDOS EN LA SEMANA

"La casa del crimen" pequeña novela de Pío Baroja con que se inicia una nueva editorial con el nombre de "La novela mundial". Esta pequeña novela es un episodio de las "Memorias de un hombre de acción", serie iniciada en 1913 y que todavía no ha terminado.

—Eugenio Orrego Vicuña, actual Secretario de la Legación de Chile en el Japón, ha lanzado otro volumen histórico. Se titula "Un canciller de la Revolución"; es un estudio histórico sobre la actuación de don Manuel María Aldunate Solar. La obra trae una dedicatoria al señor Enrique Aldunate Larraín y un prólogo de don Ramón A. Laval. Ha sido editada en los talleres de la imprenta Universitaria.

—"Tacna y Arica.—La cuestión plebiscitaria", se titula un interesante folleto publicado por el señor Carlos María Gurmendez en Montevideo. Este volúmen contiene una serie de artículos favorables a la tesis chilena publicados por el señor Gurmendez en los diarios "La Mañana" y "El Imparcial" de la capital uruguaya.

—Un interesante estudio histórico ha publicado recientemente en Lima el señor Roberto Levillier con el título de "El descubrimiento del Norte Argentino". Es una investigación minuciosa sobre la expedición de Diego de Rojas, del Cuzco al Tucumán y al Río de la Plata.

MARIANO LATORRE

RUBEN DARIO EN PARIS

Con motivo del décimo aniversario de la muerte del gran poeta americano los diarios de París le dedican crónicas y conceptuosos recuerdos. Leon Treich recuerda la frase de Valle Inclan: "Toda la poesía española puede reducirse a dos nombres: Jorge Manrique y Ruben Darío, el viejo bardo del siglo XV y el poeta de la América Central".

MARCELLE AUCLAIR

Se recuerda también a propósito del aniversario de su muerte la entrevista que tuvo Darío con Verlaine. El poeta nicaragüense apenas llegó a París quiso conocer al autor de "Sagesse". La presentación la hizo Alejandro Sawa.

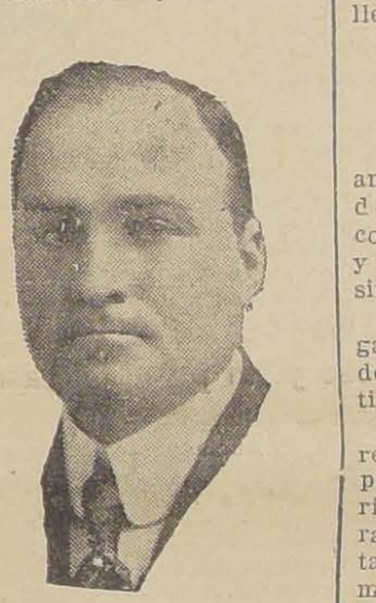

EL MARTINEZ

El autor de "Azul" llevaba un pequeño discurso en un francés muy malo y que terminaba hablando de la gloria de Verlaine. El viejo panida no se sintió conmovido, por el contrario, dió un puñetazo sobre el mármol del mesón y murmuró:

—¡La gloria!... ¡La gloria!...

Y agregó todavía una imprecación violenta que dejó helado al pobre poeta tímido e ingenuo que llegaba de América.

UN NOVELISTA RUSTICO

Un profesor de Besanzon está analizando detenidamente la obra de un novelista francés, del franco condado, muerto en la guerra y que ha dejado dos obras de un singular valor literario.

Este novelista es Louis Pergaud y se han publicado de él dos novelas postumas: "Les Rustiques" y "La Vie des Betes".

Jean Dorsene que comenta esta resurrección, dice que nadie después de Kipling ha escrito historias de animales tan conmovedoras y tan "humanas". Todo el talento de Pergaud es precisamente en la descripción de las costumbres e intimidades del reino animal. El "Mercure de France" publicó hace tiempo numerosas historias de Pergaud que llamaron vivamente la atención por el sentido doloroso que da a los cuadros rústicos donde actúan sólo animales. Sus novelas "De Goupil a Margot", "La revancha des Corbeaux", y posteriormente la "Guerre de Boutons" y "Le Román de Miraut" terminaron por darle renombre en París. Aportaba a la atmósfera enrarecida y artificial de los cenáculos parisienses una ráfaga de aire campestre, sencillo y purificador.

Al morir Pergaud preparaba una nueva novela "Le Brave Boucheron"; era antimilitarista, pero apesar de todo se inscribió en la movilización; nombrado teniente llevó un escuadrón al ataque y no volvió más.

Ahora, comienza a vivir de nuevo.

NOTICIAS LITERARIAS.

En "Les Nouvelles Litteraires" encontramos la noticia del enlace de Marcelle Auclair con M. Jean Prevost.

Marcelle Auclair va a publicar dentro de poco una novela: "Changer d'etoile" y M. Prevost acaba de tener un suceso notable con su libro "Plaisir des Sports" de cuya aparición dimos cuenta en esta sección hace un mes.

—M. Fornutan Strowski ha sido elegido miembro de la Academia de Ciencias Políticas y Morales de París. M. Strowski en la Universidad de París ocupa el cargo que ocupaba Emile Faguet; además es un historiador, crítico y compilador notable; además es crítico dramático de París-Midi, crítico literario de La Renaissance, Director de La Revue de Cours et Conferences y dirige la edición de las obras completas de Pascal. Toda esta considerable labor le deja tiempo todavía para la labor personal; ha publicado ultimamente Pascal et son temps, La Renaissance litteraire de la France, La Fleche d'or, Montesquieu, Bossuet, etc. Tiene en prensa un volumen interesante titulado "La Sagesse francaise" donde ha recogido los cursos que dictara hace poco en América.

LIBROS NUEVOS.

Jean Cocteau ha publicado una novela "Le Rappel al'ordre"; edición Delamian et Boutelleau.

—Leon Treich, el conocido cronista de Les Nouvelles Literaires" acaba de publicar en un volumen de la colección D'Anas una serie de anecdotas, episodios y detalles sobre la vida de los Dumas.

—Ha aparecido otra novela de Pierre Benoit: "Alberte". Es una confesión íntima de mujer, la más "horrible que haya sido escrita" dice el cartel editorial. Edición Michel.

—León Daudet acaba de publicar "Le reve eveillé" en la editorial Grasset. Daudet intenta demostrar que es la preocupación de la muerte y no la cuestión sexual el orígen de los sueños.

L. R.

LIBROS

RECIBIDOS EN LA SEMANA

NOVEDADES

SONDER EGUER. — Las fuerzas humanas. . . $	10.50
JACINTO FIGUERERO.—La ruta de los conquistadores. . . . . . $	10.50
SOFIA CASANOVA.—El Pecado.. .. .. $	7.50
CHAMBONNARD.—Teoría y práctica del anuncio en los periódicos. . . . . $	15.00
PIO BAROJA.—La casa del crimen.. .. .. $	0.50
J. LOMBARD.—La Confesión Nocturna. .. .. $	7.50
LINARES RIVAS.—Pedrín Par de los Pedreles. . . $	7.50
G. CHANTEPLEURE.—El Castillo Durmiente. . . $	7.50
J. O. CURWOOD.—Los Buscadores de Oro. . . . . $	3.00
NOVELA ROSA N.o 54.—El Corazón no cambia. . . $	2.25
E. MOREU.—Fundamentos de Cultura Literaria. . $	11.00
GIGES APARICIO—La Honra del Pueblo. . . . . $	0.50
EDUCACION.—La Escuela de las Rocas.. .. .. .. $	6.00
EDUCACION. — La Nueva Educación.. .. .. .. $	5.00
EDUCACION.—Los Compañeros y la Escuela Unica.. .. .. $	5.00

OTROS

Fco. GINER DE LOS RIOS. Pedagogía Universitaria $	3.50
Fco. GINER DE LOS RIOS. Estudios, Literatura y Arte. .. .. $	3.50
Fco. GINER DE LOS RIOS. Estudios sobre Educación	3.50
MAX NORDAU.—Mentiras Convencionales.. .. .. $	3.50
DARIO NICODEMI—La Enemiga .. .. $	6.20
PAPINI.—Hombre Acabado	6.00
PAPINI.—Bufonadas. . . $	6.00
VOLTAIRE.—Burlas y Sátiras.. .. .. $	4.50
F. KELLER.—La fuerza viril.. .. .. $	9.00
B. PEREZ GALDOS.—Gloria, 2 tomos.. .. .. $	10.00
MAETERLINCK.—El Pájaro Azul.. .. .. $	5.40
OSCAR WILDE.—De Profundis.. .. .. $	6.00
OSCAR WILDE.— Retrato Doryan Grey . . . . . $	6.00
L. STANCNINA.—Desgraciados.. .. .. $	4.00
RUBEN DARIO.—Poemas $	6.50
ZEVACS.—Caín. . . . . . $	3.00
ZEVACS.—Las damas grises.. .. .. $	3.00
ZEVACS.—Rayo de Oro.. $	3.00
A. PALACIOS VALDES.—Señorita Rogelia. 1926. $	6.00
A. PALACIOS VALDES.—Riberita.. .. .. $	6.00
A. PALACIOS VALDES.—Marta y María.. .. .. $	6.00
A. PALACIOS VALDES.—La hermana San Sulpicio.. .. .. $	6.00
A. PALACIOS VALDES.—El Cuarto Poder. . . . $	6.00
J. M. PEREDA.—Sotileza $	8.00
J. M. PEREDA.— Peñas Arriba.. .. .. $	8.00
J. M. PEREDA.— El buey suelto.. .. .. $	8.00
DOSTOWESKY.—Los hermanos Karamazov. 2 tomos.. .. .. $	11.20
WELLS.—El Ensueño. . $	7.50
PIRANDELO.—La razón de los demás.. .. .. .. $	6.00
LUIS PIRANDELLO.— Seis personajes en busca de autor.. .. .. $	5.00
LUIS PIRANDELLO—Y mañana Lunes.. .. .. .. $	6.00
LUIS PIRANDELLO.—Tercetos. .. .. $	6.00
M. BARRES.—El hombre libre.. .. .. $	6.00
R. de GOURMONT.—Cartas a un sátiro. . . . .. $	6.00

Librería SALVAT
Barcelona-Santiago
1043. AGUSTINAS 1043 - SANTIAGO
CASILLA 6326 - TELEFONO 4734

«La Riojana»
M. R.
ESTADO 64 — 72
Alfombras, Linoleums, Tripes, Guardas de Alfombras y Linoleum, Pisos para sofáes y cama, Felpudos de coco, Tapices de Brocatos, Felpas, Gobelinos, Popelinas y Cretonas. Confeccionamos cortinajes en todos estilos.
PRECIOS SIN COMPETENCIA
BLANCO HERMANOS Y COMPAÑIA

Concurso de Affiches
La Asociación Central de Fomento del Turismo, Departamento Oficial, llama a CONCURSO DE AFFICHES, a los artistas chilenos.
HABRA DOS TEMAS:
1.er TEMA.— CORDILLERAS DE CHILE.
2.o TEMA.— LAGOS DEL SUR.
Premio único Mil pesos para el escogido de cada affiche. Plazo hasta el 30 de Junio de 1926.
Mayores datos: En la Oficina de la Asociación, Huérfanos 1494. Local de la Inspección Superior de Ferrocarriles, de 2 a 3 P. M.
A—25

Miguel Fuenzalida B.
SECCION ARRIENDOS
NECESITO CON URGENCIA CASA HABITACION, de Delicias a Compañía, San Martín a Bandera, altos o bajos, canon hasta $ 1,000.
CASA HABITACION CON LOCAL: Claras a Teatinos, Alameda a Mapocho, canon según comodidad de la propiedad.
CASA HABITACION CENTRAL: 4 dormitorios, salón, comedor, hall, piezas servicios; prefiero tenga patio. Canon hasta $ 800.
TODOS ESTOS ARRIENDOS SON PARA CLIENTES DE PRIMER ORDEN Y SOLVENCIA
Más antecedentes:
1061 — MONEDA — 1061

GRAN RODEO EN RANCAGUA
A BENEFICIO DEL HOSPITAL
Los días 25 y 26 del presente se efectuará en el Stadium de la Feria Regional de Rancagua un gran rodeo y topeaduras a la chilena, a beneficio del Hospital.
Habrá ganado de primera clase y valiosos premios donados por los agricultores de la región.
Los señores Tobías Labbé y Antonio Valdivia desafían a probar la superioridad de sus caballos sobre cualesquiera de los otros que actúen en el torneo.
25—A

en un tocador elegante cuya dueña es dama distinguida y cuidadosa, puede Ud. tener la certeza de que siempre encontrará un frasco de
DANDERINA
¡Cómo limpia, esponja y abrillanta el cabello instantáneamente; qué sedoso y fácil de peinar lo deja; qué bien lo protege contra la caspa y las canas, y cómo lo aumenta y hermosea!
Si hay que rizarse con tenacillas, una aplicación previa de DANDERINA evita que el pelo se reseque, se reviente, o se descolore y hace que el rizado quede mejor y dure mucho más.
M. R. Danderina a base de salicilato.
1926.

¡Madre!
Debes amamantar a tu hijo para que se críe sano y fuerte. Esto te reportará satisfacción y a él grandes beneficios; pero piensa también en tu nutrición. Toma
Somatose
No hay nada mejor para estimular las fuerzas y crear sangre y leche abundantes. No te dejes convencer por los sustitutos „tan buenos como ella".
BAYER
M. R. Preparado soluble de albumosas de carne.

SENOS
Desarrollados, Reconstituídos, Hermoseados, Fortificados con las Pilules Orientales
el único producto que en dos meses asegura el desarrollo y la firmeza del pecho sin causar daño alguno á la salud. Aprobado por las notabilidades medicas.
J. RATIÉ, Pharmacien, 45, Rue de l'Echiquier, Paris
Se vende en todas las farmacias y droguerías.
En Santiago, Droguería Francesa, Delicias 787, y toda buena casa, a base de Phosphas Ferricum Picraena Excelsa Pulv. carum calamusarium.

PONGA A PRUEBA SU INGENIO

LOS GLIMERICKS DE ESTA SEMANA

¿Puede usted resolverlos? — Los Glimericks originales que nos envíen y que se publiquen tendrán premios

GLIMERICK N.o 58, POR RENATO

Con suma.. .. .. (finura)
y acostumbrada .. .. (generosidad)
un premio "Nación" .. .. .. (carga)
a todo aquel .. .. (que osa)
a quebrarse .. .. (parte del cuerpo)

GLIMERICK N.o 59, POR R. M. A.
"Entre esposos"

Lira un odio tan .. .. .. (amistoso)
Que ante la Parca .. .. .. (desgraciada)
Declararon de .. .. (de acuerdo)
Irse al Católico el .. .. .. (número)
Y la otra .. .. (Cementerio)

Las soluciones se reciben hasta el Jueves próximo. El resultado se publicará en la PAGINA DE ENTRETENIMIENTOS DE "LA NACION" del Domingo próximo.

En el sobre escriba:

"EL GLIMERICK". — "LA NACION". — (CASILLA 81 D.)

EL GRIMERICK. - "LA NACION".
CUPON

EL ENTRETENIMIENTO DEL DIA

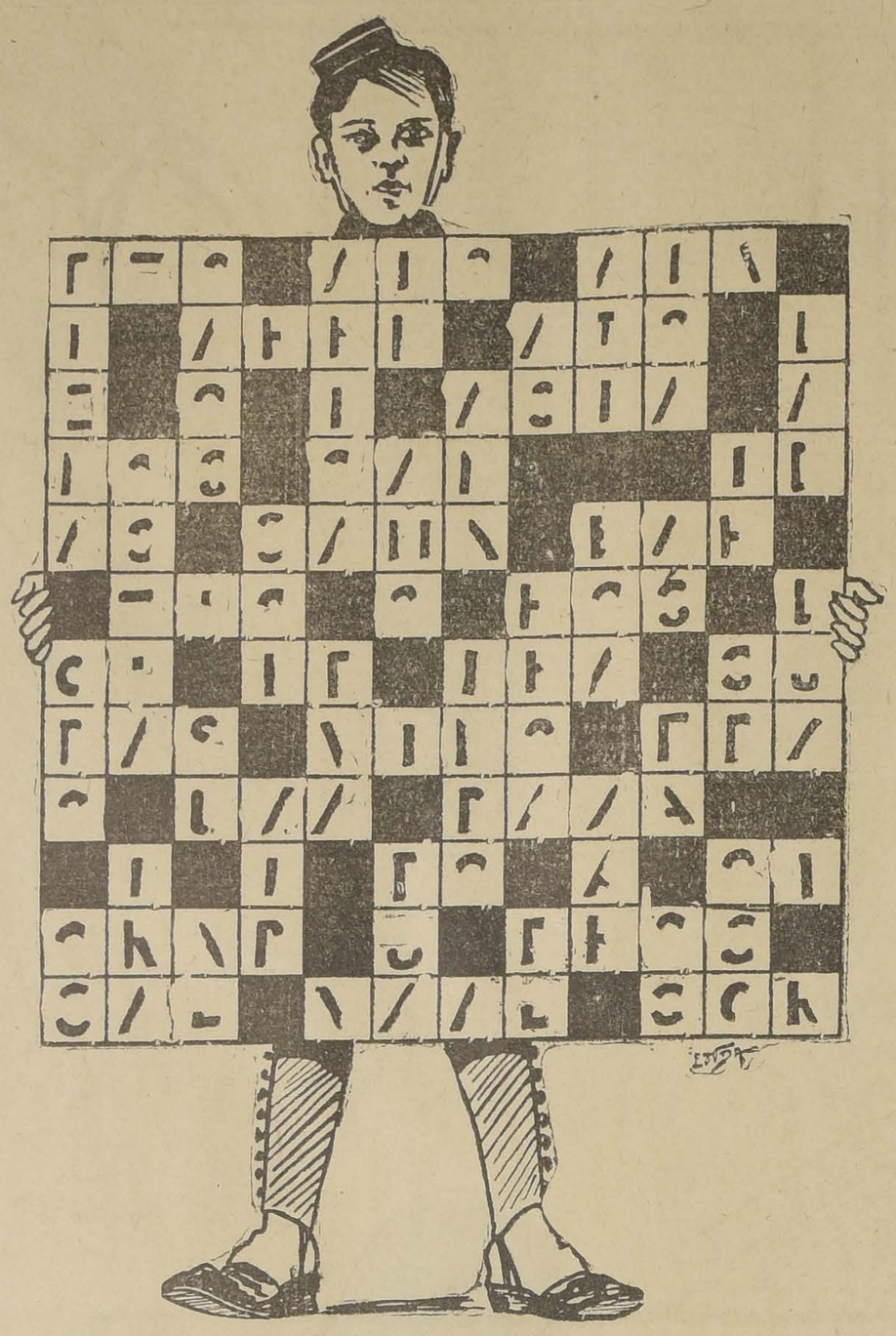

RESULTADOS DE LOS ENTRETENIMIENTOS DEL DOMINGO PASADO

PUZZLE N.o 28

SOLUCION

HORIZONTALES.—1, Lo; 2, Caras; 3, Boa; 4, Cazar; 5, Arar; 6, Ra; 7, ¡Ca!; 8, Sen; 9, Ro; 10, Zas; 11, Fa o La.

VERTICALES.—1, Laca; 7, Ce; 12, Orar; 13, Azar; 14, Cara; 15, Pan; 16, Ara; 17, Os; 18, ¡Ea! o ¡CA!

SOLUCIONISTAS CORRECTOS.—Rosa Niederastroth, Mario Giarda S., Inés Aguilera, Rubén Palma, Puzzlista, Jobire, Raquel Rodríguez, Nini, C. E. Mourgues, Ofelia Olivares, Luis Espinosa, Berta Martínez L., Gabriel Ruiz Z. y Melchor.

Sorteado el premio, correspondió a la solución firmada por **Puzzlista**, quien puede pasar a retirarlo a esta Redacción, de 6 a 7 de la tarde.

RESULTADO DE LOS GLIMERICKS ANTERIORES

GLIMERICK N.o 56, POR JACOBO GROSS S.

Era un Domingo **POR LA MEDIA NOCHE.**
No estando dispuesto a ningún **DERROCHE.**
¿Por donde se va al **CLUB DE LA UNION?**
Dije a un cochero. Por aquí, **SEÑOR.**
Y me mostró el interior **DEL COCHE.**

GLIMERICK N.o 57, POR RAQUEL MUÑOZ A.

Hay un hombre que **QUIERO**
Y a veces con ansias **ESPERO.**
Ni es un joven, ni es un **BUEN MOZO.**
Sin embargo no **REPOSO**
Mientras no llega **EL CARTERO.**

SOLUCIONES RECIBIDAS: 242. BUENAS, 101.

Efectuado el sorteo, el premio correspondió a la solución firmada por **María Iñiga Lira**, quien puede pasar a retirarlo a esta Redacción de 6 a 7 de la tarde.

"FREYRE SANTANDER", POR POLUX

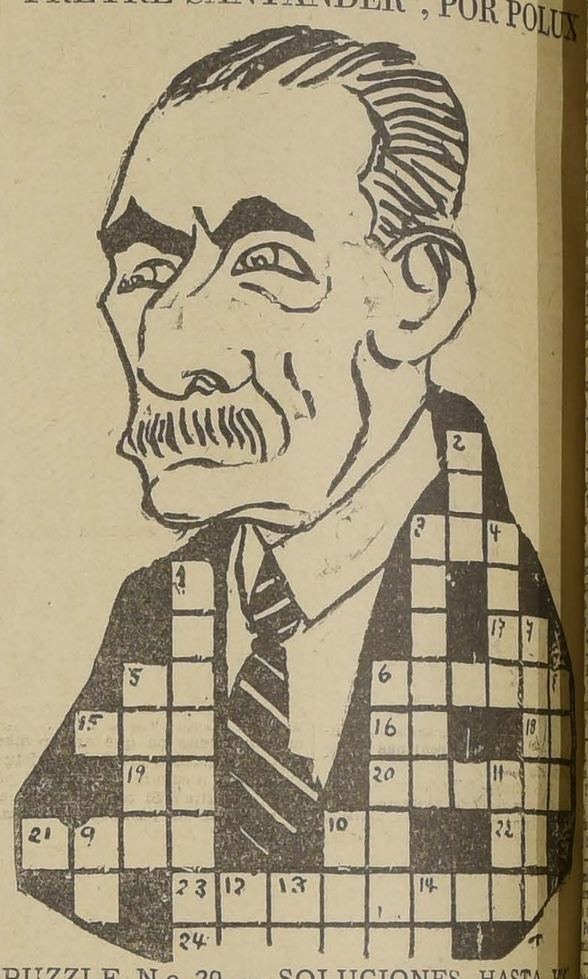

PUZZLE N.o 29.— SOLUCIONES HASTA EL JUEVES PROXIMO

DEFINICIONES

Verticales: 1. Planta de fruto dulce; 2. Enredo, embrollo; 3. Temor, sospecha; 4. De leer; 5. Fiel, sincero; 6. Cuenta, razón; 7 Monstruo mitológico, medio hombre y medio cabra; 8. Cabeza de ganado; 9. Moneda romana; 10. Tejido de punto; 11. Prefijo; 12. Ciudad antigua; 13. Musical; 14. Dos vocales.

Horizontales: 1. Lista, nómina; 5. Musical; 6. Deshacer lo que estaba torciendo dando vueltas para el lado contrario; 10. Inyección; 15. Hilo de seda poco torcido; 16. Artículo. 17. Existe; 18. Pronombre; 19. Preposición inseparable; 20. Letra gótica que se usó en los comienzos de la imprenta; 21. Ensenada pequeña; 23. Doble consonante; 23 Banqueros; 24. Orilla en el paño hecha de una más basta.

Correspondencia

Glimericks originales recibidos: Pa-e-has-ka, Rentor (2), Ruperto Muñoz, Giacomo A. Giangrandi, Lito (2), Pedro León T. (2), Emma Pizarro, Armando Larraín T., Beto, M. Guillén, Mary Córdoba (3), Raúl Domínguez, Domingo Siete (4) y Martes Trece (2).

Pa-e-has-ka: Su glimerick está defectuoso por tener los versos distintos números de sílabas; por consiguiente nos vemos privados de publicarlo.

Pedro León T.: Con respecto a sus dos glimericks le hacemos la misma advertencia anterior.

Rentor: Correctos; pero para verlos publicados tendrá que esperar.

M. Guillén y Ruperto Muñoz: Lo mismo.

Beto: Su glimerick, defectuoso.

Giacomo A. G.: Si bien el glimerick que nos envía en italiano parece ser bonito, vertido al castellano flaquea lamentablemente.

Lito: De sus dos glimericks uno ha quedado seleccionado; el otro más vale no "menearlo"...

Mary Córdoba: Interesantes sus glimericks han escapado a la censura.

Armando Larraín T.: Análogas palabras para usted.

Domingo Siete: Los suyos también se han salvado.

Martes Trece: Fatal su pseudónimo, señor, muy fatal...

Puzzles recibidos: Pebeta, Aníbal del Campo, Polux, Rafael, Félix y Diego García.

Aníbal del Campo: Adolece de defectos graves su puzzle, razón por la cual no podemos darnos la satisfacción de publicarlo.

Pebeta: En observación.

Diego García: Su puzzle "Lea "La Nación", es interesante; pero está recargado de vocablos difíciles, en términos que harían casi imposible su solución. Modificándolo quedaría en condiciones para publicarlo. Puede pasar a recogerlo.

Nustos Batalla: Su puzzle "El Zapato", que tenemos en nuestro poder no se ha publicado porque adolece de una falla. Ceg no es palabra. Pase por nuestra redacción de 6 a 7 de la tarde y le explicaremos personalmente. Corregido lo publicaremos.

Porotito: El puzzle que nos envía para ser bueno tendría que hacerlo de nuevo, en cuanto a su glimerick... descansa en paz.

Platon: Ha acertado Ud. Es así como se hacen los glimericks. Impecables en la forma, el sprit y la gracia completan lo demás.

Wenceslao: Destierre de los use la ortografía de la Real Academia, y los publicaremos puzzles las palabras extranjeras, con agrado. Valga esta advertencia también para todos.

¿Cuántos cuadros hay?

He aquí un juego que a primera vista parece muy sencillo; pero que en realidad no lo es. ¿Podrá usted indicar cuántos cuadrados contiene esta figura? ¿Qué, 21 dice usted? Nó, se

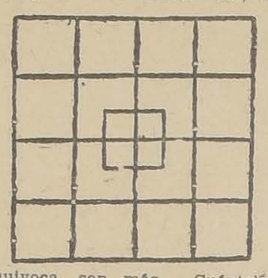

equivoca, son más. Cuéntelo cuidadosamente una y otra vez y se cerciorará que son más de los que en apariencias aparecen.

LA SOLUCION EN LA PROXIMA PAGINA DE

¡NO PIERDA SU TIEMPO!

Diríjase al momento donde Morel, San Antonio 85, donde encontrará las últimas novedades en calzado de lujo y de fantasía.

Una de las variantes del puzzle que ha encontrado más aceptación en el país donde nació este juego, Estados Unidos, es la que damos a conocer hoy. Es el puzzle de **Letras Quebradas.** Consiste en completar las letras y formar con ellas palabras del mismo modo que el puzzle corriente de palabras cruzadas. Este puzzle se singulariza porque no requiere definiciones.

El Puzzle de letras quebradas

Estamos ciertos que el puzzle de **Letras Quebradas,** que como en otras ocasiones somos los primeros en publicar, merecerá por su sencillez, originalidad y atractivo que presenta, una entusiasta acogida de parte de nuestros lectores, y quedará incorporado a los juegos favoritos del público.

Las soluciones a este nuevo pasatiempo deben dirigirse a la Sección **Entretenimientos.** "La Nación"; casilla 81-D., antes del Jueves próximo. El resultado de este primer concurso se incluirá en la página de Entretenimientos del Domingo venidero.

Premiaremos con **$ 10 y 5** las dos soluciones correctas que resulten favorecidas en el sorteo, y con **$ 5** los problemas originales que nos envíen los lectores y que se publiquen.

LAS PALABRAS CRUZADAS

Si usted aún ignora lo que es y cómo se resuelve un puzzle, la culpa es sólo suya. El saberlo forma parte de la cultura moderna, y usted no querrá pasar por ignorante o retrógrado. El puzzle continúa siendo el juego favorito de todos los públicos y ya está definitivamente consagrado como uno de los más entretenidos e instructivos de los pasatiempos que se han inventado hasta la fecha.

Lea las siguientes líneas y ellas le explicarán en qué consiste el puzzle, cómo se resuelve, y los provechos que reporta:

Todas las palabras terminan al margen de un cuadro negro y comienzan donde hay un número, escribiéndose hacia abajo y hacia la derecha, vale decir, vertical y horizontalmente, cruzándose así las palabras, de donde se deriva el nombre de esta clase de acertijos. No es necesario, para la solución rápida de estos problemas, el acertar en seguida la primera palabra. Como ésta está cruzada por otras, se puede dar el caso de que al descifrar éstas se descifre aquélla.

Este entretenimiento por la forma de desarrollarse, desarrolla la facultad de pensar y la perspicacia y al mismo tiempo obliga al que a ellos se dedica a estudiar y conocer los vocablos de nuestra lengua que hoy por hoy son muy pocos los que de ello se preocupan.

La ortografía es otro de los puntos que desarrolla el Puzzle, pues con una ortografía defectuosa no llegaría nunca el solucionista a un resultado satisfactorio.

La Gramática, la Historia, la Geografía, se van poco a poco aprendiendo por medio de las definiciones que los problemas llevan para su solución, y así, poco a poco, va el cultor de este entretenimiento haciendo ejercitarse su inteligencia y asimilando nuevos conocimientos o refrescando los ya adquiridos, pensando que solamente se dedica a entretenerse. "La Nación", como se recordará, en su afán de servir en la forma más eficiente a sus lectores, lo introdujo en Chile, con el más lisonjero de los éxitos, pues desde entonces hasta la fecha son numerosas las publicaciones que le otorgan un lugar preferente y numerosos los lectores que se dedican a él.

NOTA

Todos los Domingos "La Nación" publicará esta página de Entretenimientos con un novedoso y nutrido material de juegos y pasatiempos, seguros de interpretar así los anhelos de numerosos de nuestros lectores.

Los lectores pueden enviar problemas originales de los diversos juegos que se publiquen y los que se inserten serán premiados.

Sólo admitiremos soluciones a los problemas hasta el Jueves de cada semana y los resultados los publicaremos en la próxima página de Entretenimientos.

LINGUE Y RAULI
PARA PISO, MUY SECO
1x2 1|2 Mach., $ 0.80 c|u.
OFRECE:
BARRACA Y FABRICA "LA REPUBLICA"
DOMEYKO 2354, TELEFONO N.o 182 (PARQUE)

CURIOSIDAD

Digo que 4 son 6,
Y que 6 son 4 advierto,
Y que en 1 hay tres tan cierto
Como 5 en 5 véis.
Si acaso no lo entendéis
Discurrid de varios modos
Y verés ser 5 todos
Como 2 y 2 son 6.

La solución en la próxima página de entretenimientos.

CHARADAS

Saboreando una pastilla
de dos cuatro antes de aye-
acudí con gran presteza
a una tercia cuatro a que
por medio de prima cuarta
me invitaba una mujer.
Todo es nombre femenino
que pronuncio con placer.

Que yo tercia segunda es verdad
más si prima tan linda tercia cuarta
prima cuarta mujer prima.
Prima, tercia cuarta a cada paso
bromas que saben a miel
porque brotan de sus labios.
Por si acaso ella me engaña
tenga una todo, me mato.

La solución en la próxima página de Entretenimientos.

MATEMATICA

CONCURSO
Llámase a concurso para proveer 16 horas de Educación en la Escuela Normal de Talca.
Los interesados deberán presentar sus títulos y demás antecedentes a la Escuela Normal citada o a esta Dirección General (Visitación de Escuelas Normales) antes del 30 del actual.
EL DIRECTOR GENERAL DE EDUCACION PRIMARIA
27—A

AJEDREZ.—PROBLEMA N.o 8 Y SOLUCION DEL 7

VIDA SOCIAL.— Agradeceremos a los aficionados al noble juego, darnos de vez en cuando noticias de sus actividades, y sus residencias, porque interesa a los ajedrecistas turistas.

CARLOS PERALTA. — Este joven campeón reside en Ancud, es profesor del Liceo y aunque, poco práctico, se ha dedicado a profundizar con libros su excelente juego. Se nos informa que pronto hará un viaje a ésta.

CARLOS ANFRUNZ.— Dedicado a la agricultura en Rengo, hace sus viajes a Rancagua y San Fernando de vez en cuando, a "desputar el vicio".

ALBERTO CONEJEROS.—En Rere, no se descuida, juega sus matecitos con **Mutis,** campeón de la provincia de Ñuble, a quien tiene **cabreado.** ¿Será porque se juntan en **Cabrero?**

OTTO YUNGE.— Tiempo ha que no nos visita **Don Otto,** reside en **Concepción,** y tiene en esa **buenas manos** con quien medirse. **Iturra con Esteban,** padre e hijo. ¿Será posible alguna vez conseguir discernir el **Campeonato de Chile,** entre **Mariano Castillo,** campeón del **año 24** y el **señor Yunge,** campeón de los años anteriores, quien no tomó parte en el último campeonato?

RODRIGO FLORES. — Campeón de los niños, fuera de concurso; sigue sus estudios en el Instituto Nacional y sabemos que en sus clases es igualmente un **crack.**

ALEJANDRO PERRA.— Practica, se ejercita, y progresa, aunque también le hace a los de cuatro, los Domingos y festivos.

CANUT.— Parece que se ha radicado definitivamente entre nosotros este buen jugador uruguayo.

MUÑOZ LUIS.— El chico, nos informan que el chico Rodrigo, lo está golpeando.

CAMILO RENGIFO. — Mucho echamos de menos, a nuestro antiguo campeón y profesor. Lo saludamos y esperamos su visita.

Dr. CARLOS PRIETO.— Se ha radicado definitivamente entre nosotros este jugador penquista, su juego es seguro pero es pensón.

AMO BURN.

TORNEOS Y CONCURSOS

Unión Comercial.— Franco éxito han tenido las inscripciones para el torneo que ha organizado esta simpática institución, y estando próximas a cerrarse las inscripciones, rogamos a los aficionados, no quedarse para el último.

El Premio para las **Damas** que participen en el **Torneo,** lo dará **"LA NACION"** y con mejor acuerdo, en vez de un juego de ajedrez, será una **prenda de adorno** elegida por la vencedora, de un valor de cien pesos.

Concurso "Los Tiempos".—"Los Tiempos" regalará **cincuenta pesos** al aficionado que resuelva **diez** problemas de los que se publican los **Viernes.**

CLUB AJEDREZ DE CHILE

Sin interrupción siguen desarrollándose las partidas para designar el ganador de la **Medalla Rancagua, medalla de plata** obsequiada por **Mr. Lewis Cullen.** Controlan este torneo los Señores **Maxim, Flores y Mariano Castillo.**

Concurso "LA NACION". — Un juego de ajedrez para los diez problemas. Vamos en el **N.o 8.**

Concurso Problema Dos Jugadas. Con premios de **200, 100, y 50 pesos, hasta el 31 de Mayo.**

ENFERMEDADES DE OJOS
CLINICA PRIVADA
Dr. AMENABAR O.
Empleados y obreros 8.30-9.30.
21 DE MAYO 578

Partida célebre, defensa clásica, la más brillante conocida, jugada por los maestros, conserva con justicia su nombre.

LA INMORTAL

GAMBITO DEL ALFIL

ANDERSEN Blancas	KIESERITZKY Negras
1 P 4 R	P 4 R
2 P 4 A R	P XP
3 A 4 A D	D 5 T R -|-
4 R 1 A	P 4 C D ? (1)
5 A X P C	C 3 A R
6 C 3 A R	D 3 T R (2)
7 P 3 D	C 4 T R
8 C 4 T R (3)	D 4 C R (4)
9 C 5 A R	P 3 A D (5)
10 T 1 C R !! (6)	P X A
11 P 4 C R	C 3 A R
12 P 4 T R	D 3 C R
13 P 5 T R	D 4 C R
14 D 3 A R	C 1 C R (7)
15 A X P	D 3 A R
16 C 3 A D	A 4 A D
17 C 5 D	D X P
18 A 6 D	D X T -|- (8)
19 R 2 R	A X T (9) ?
20 P 5 R	C R T D
21 C X P C -|-	R 1 D
22 D 6 A R -|-	C X D
23 A 7 R -|- -|-	Mate.

Análisis

(1) Contra ataque favorito de este jugador, pero con esta jugada se ha dado un golpe mortal. Mejor habría sido 1.o 4— P 4 C R; 2.o 4 — A 4 A D y 3.o 4 — P 4 D

(2) Con el objeto de ganar en calidad con 7— C 4 T R.

(3) El único movimiento que le salva calidad.

(4) Si 8— P 3 C R; 9 P 4 C R — A 2 R; 10 P X C— A X C; 11 C 3 A D y recuperaría el peón del gambito.

(5) P 3 C R sería mejor

(6) Hermoso sacrificio.

(7) Para salvar la dama.

(8) Si A X A; 19. C X A -|- R 1 D; 20. C X P A -|- R 1 R; 21. C. 6 D -|- R 1 D; 22. D 8 A R.

(9) Mejor D 7 C D, Si 19. D X T; 20 C X P C -|- R 1 D; A 7 A D, mate.

POSICION PIEZAS AL DAR MATE ANDRESSEN-KIESSENTSKY

BLANCAS	NEGRAS
R 2 R	R 1 D
A 7 R	T 1 TD
C 7 CR	A 1 CD
C 5 D	A T 1 TR
P 2 TD	P 2 TD
P 2 AD	P 2 D
P 2 D	P 2 AR
P 4 CR	P 2 TR
P 5 TR	C 3 AR
P 5 R	C 3 TD
	P 4 CD
	D 8 TD
	A 8 CR

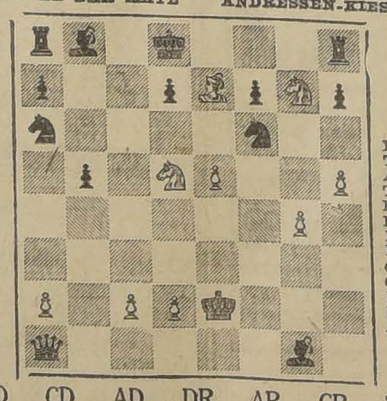

TD CD AD DR AR CR TR

Posición de las piezas al dar mate. Partida Andressen-Kiesentzky

AMO BURN.

SOLUCION PROBLEMA N.o 7
Jugada Clave D 6 T
Variantes de Humberto Molina

I	
1. D 6 T	R X T
2. P 4 A -|-	R 5 D
3. D 6 C D -|-	Mate
Si	
2.	R 4 R
3. P 4 C -|-	Mate
II	
1. D 6 T	P 4 A
2. D 6 D -|-	R X T
3. P 4 A -|- -|-	Mate
III	
1. D 6 T	D X P
2. D 3 R -|-	D X D
3. T 5 D -|-	Mate
IV	
1. D 6 T	D 6 R
2. T X D -|-	R 6 D
3. D 3 R -|-	Mate
Si	
2.	R 4 D
3. D 6 A D	Mate
Si	
2.	R 4 A
3. D 6 A D -|-	Mate
V	
1. D 6 T	D 7 R
2. D 4 A -|-	R 6 D
3. T 6 D -|- -|-	Mate
Si	
2.	D 6 R
3. D X D -|- -|-	Mate
VI	
1. D 6 T	Otra de D
2. D 3 R	Mate
VII	
1. D 6 T	Otra de P D o C
2. D 4 A	D 5 R
3. D X D -|- -|-	Mate

5 Piezas.

Las personas que hayan mandado soluciones y que no figuren en la lista de solucionistas, pueden pasar por nuestras oficinas de 6 1|2 a 8 1|2 y Amo Burn les aclarará el punto.

AJEDREZ

PROBLEMA N.o 8

NEGRAS

BLANCAS	NEGRAS
R 1 D	R 4 D
T 1 TD	T 1 R
A 3 R	A 3 TR
A 7 D	C 5 CR
C 6 D	P 4 CD
C 5 AR	
P 2 R	
P 4 A R	
P 4 CD	
9 Piezas	5 Piezas

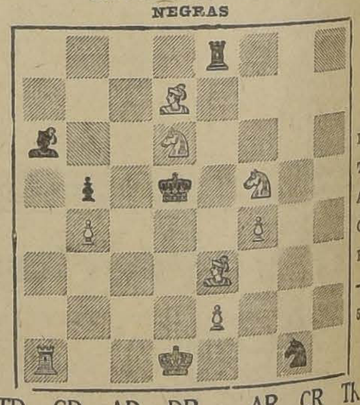

TD CD AD DR AR CR TR

BLANCAS JUEGAN Y DAN MATE EN TRES JUGADAS.—SOLUCIONES HASTA EL 3 DE MAYO

SOLUCIONISTAS DEL PROBLEMA N.o 7

Señores: Humberto Molina, Antonio Rodríguez, Luis Muñoz, José Lecourtier.

D O N A T A T O

por MARTA BRUNET

...ó prestigiada por treinta ...de servicios en casa de unas ...tas solteronas que acaba... de morir con pocos días de ...cia. Sabía cocina y repostería. Exigía un pieza dormitorio ...su uso particular y que le ...taran un gato negro, gordito y taciturno. Ella se llamaba ...ito; él Paquito. Porque siempre iban juntos, pareja estrafalaria. Doña Tato vieja, magra, la ...lle-a de arrugas hondas con... a la boca, el trasero sa... los brazos muy largos y há... del Carmen; Paquito desmadejado, bostezante, silencioso en ...escarpines blancos.

...trastornaron todo en casa. ...vieja empezó por expulsar de ...cina a las otras sirvientas y a ...ros gatis. La cocina era su... a mí — con aires de con... — me dejaba entrar. Ence... con llave, se entendía con ...sirvientas por el torno y si al... quería deslizarse dentro o ...aba el propósito, la insul... mezclando a los dicterios ti... de latines. Y cómo vomitan... mejunje al par que aspeaba ...largos brazos, tenía algo de ...la creyeron en pacto con el ...nio y, horrorizadas, la dejaron vivir a su placer.

...gatos tardaron más en darse ...vencidos. Llegaban oteando ...el torno o la ventana, buscando piltrafas, ansiosos de rescoldo. ...llaban un brazo y una escoba ...más largos que lo previsto y que siempre, invariablemente, ...ía en medio del lomo. Hasta ...uno quedó descaderado no ...dieron tomar en serio el pe... que era la vieja. Desde en... se refugiaron en el repostero junto al anafe y las empleadas, ...acercamiento de víctimas del ...mo poder.

Al principio hubo muchas pro... A cada rato llegaba alguna ...con algún cuento y hasta ...tis — en su idioma — supon... que me darían quejas. Prome... amonestarla y ponerla en la ...si no cambiaba de conducta. ...cuando al anochecer venía ...Tato llena de majestad — se... de Paquito—a tomar órde... para el día siguiente, mis pro... se iban arrastrados por la ...de respeto rayano en te... que la vieja me producía.

Empezaba mi aprendizaje de ...de casa; la falta de conoci... y de práctica me hacía in... débil, temerosa. Doña Ta... daba perfecta cuenta de su ...rioridad. Fingiéndose humil... empezaba siempre:

—Aquí estoy a las órdenes de ...mercé.

—¿Cómo está, doña Tato?

—Muy bien, para servirle. ¿Qué ...mos mañana?

Yo me ponía a pensar en minu... buscando con verdadera ansia ...mis recuerdos los nombres de ...los guisos que conocía y ...pre, siempre, encontraba solo ...llos que comiera en la maña... — alejándome un poco — ...la noche anterior.

Doña Tato decía al descuido:

—Paquito está bien.

...la iba la cosa... Cuando no ...preguntaba por el gato, se ...de peor humor que el pési... de costumbre.

—Haremos... Haremos... Bu... de coliflor y berenjenas relle... con queso.

...la miraba, feliz de mi hallazgo porque tenía la perfecta segu... de no haber comido coliflor ...berenjenas hacía largos meses.

—¡Es el tiempo ahora! — y en ...círculo, de pared a pared, su ...ada ponía al salón por testigo ...mi imbecilidad.

...yo, realmente imbécil, in... porfiada:

—Quiero budín de coliflor... ...haber coliflor en conserva y ...enjenas también.

La vieja saltaba furiosa.

—Tamién... Tamién... ¿Y qué más? ¿Un pajarito volando tamién? Estas iñoritas que no saben onde están parás y se meten a disponer. Ora pro nobis... Tamién... Yo sabré lo que hago mañana ¡No faltaba otra cosa! Cuando una ha servío treinta años en una casa no tiene pa qué andar mendigando mandares. Per Christum Dominum nostrum... ¿Qué te parece, Paquito? Si no juera por mí te mataban de hambre. Nicolasa... pa tu casa. Amén.

Y se marchaba de estampía, seguida perezosamente por el gato, dejándome humillada, indignada y amedrentada. Hasta que opté por abandonar mis aires de dueña de casa y decirle que no viniera más a tomar órdenes, que dispusiera ella a su antojo. Comíamos admirablemente. En el servicio había paz. En las cuentas economía, ¿Qué más pedir?

La doncella me contó cómo rezaba la vieja el rosario, los rosarios, porque el día entero se pasaba en eso. Traginando, siempre en una actividad enfermiza por lo continua, doña Tato murmuraba las ave-marías a media voz y al terminar, en el amén, agregaba un número, de uno a diez,, para contar las decenas sin necesidad de tener en las manos un rosario que le impidiera seguir sus quehaceres. Y los misterios los señalaba en la repisa, con cinco papas que iba sacando de un cajón.

Lo encontré tan cómico que fuí a mirarla y a oirla por el torno disimuladamente. Y era cierto. Desgranaba porotos e iba diciendo:

—Santa María, madre de Dios, ruega por nosotros pecadores, ahora y en la hora de nuestra muerte. Amén. Ocho. Dios te salve, María... Amén. Nueve. Dios te salve... Santa María... Amén. Diez.

Y puso una papa negra junto a las otras dos que estaban en la repisa.

Pero otro día me trajeron una historia que no me agradó ni pizca. Al llegar del Mercado, doña Tato colocaba en el mesón toda la carne, llamaba a Paquito y decía:

—Elija, mi lindo.

Y el gato oliscaba trozo a trozo, hasta hallar uno a su gusto para meterle el diente.

Hice llamar a doña Tato. Con mucho miedo, pero mucho valor, le dije:

—No es posible que cuando usted llega del mercado haga que Paquito meta el hocico en toda la carne para elegir su pedazo. Eso es muy sucio, doña Tato.

—Sucio... Sucio... ¿Y qué más? Miserere nobis. ¿Paquito sucio? Ya quisiera su mercé tener la boca tan limpia como Paquito. Ora pro nobis, sancta Dei Genitrix. Paquito no se pone porquerías de pinturas en la cara ni menos en el hocico. Vade retro...

¡Era el colmo! Fuí yo quien salió de estampía para llegarme al escritorio de Pedro y decidirlo con muchos arrumacos a despedir a la vieja insolente.

Fué. Llegó a la puerta de la cocina, tocó con los nudillos. Se abrió el torno, apareciendo la cara mal agestada.

—Doña Tato, pudo decir.

—Si quiere alguna cosa pídasela a la Petronila. Aquí no moleste... y cerró de golpe el postigo.

Pedro volvió mohino y me dijo que era yo la llamada a echar a la vieja, que él, abogado de veintitrés años, con mujer y casa, aunque sin clientela, no podía descender a esas pequeñeces. Y que además, otra vez, posiblemente, no lograría dominarse y pondría a la vieja en la calle a fuerza de patadas. Mentira. Le pasó lo que a todos: le tuvo miedo a doña Tato. Y así siguió inexpugnable en la cocina.

Por ese entonces Pedro trajo varias veces invitados a comer. La segunda vez doña Tato llegó como un basilisco:

—¿Qué se han imaginado que voy a pasarme alimentando hambrientos ociosos? Agnus Dei, qui tollis peccáta mundi. Ni lesa que fuera.

—Pero doña Tato...

—Si viene gente a comer me mando a mudar al tiro.

Y como yo, iluminada, le dijera suavemente:

—Mire, Tatito, le diré con franqueza que Pedro quiere traer todos los días un amigo a comer. Si no está conforme con esto lo mejor será que se vaya... que busque ocupación en otra casa.

Me miraba con los ojillos desconfiados agudos de malicia y al fin dijo, riendo marrullera:

—¡Je! Era pa eso... Vade retro... No se incomode su mercé. No pienso irme porque estoy muy a gusto y Paquito tamién. Deo Gratias. Pero a esos ociosos... ya los espantaré...

Y los espantó, claro, porque siempre que teníamos invitados salaba o ahumaba la comida. Hubo a veces que improvisarlo todo con conservas.

Pensamos recurrir a la policía para echar a la vieja. Y tras mucha vacilación acabé por escribirle una carta muy atenta, con tres faltas de ortografía que corrigió Pedro, diciéndole que si no se retiraba para el primero del mes siguiente, llamaríamos al paco para obligarla a irse.

Y llegó el primero y pasó una semana y doña Tato no se iba. La hallé en el patio una tarde y le pregunté tímidamente:

—¿Cuándo se va, doña Tato?

—¿Usted cree que yo soy de las que duran un mes en cada casa? In nomine Patris et Filius et Spiritus Sanctus. Aquí estaré otros treinta años. Amén.

Entonces—acuciados por el miedo a soportar "per omnia saecula saeculorum" a la vieja—Pedro tuvo una idea genial: le escribió a mi madre invitándola a pasar unos días con nosotros. Y llegó mi madre con empaque de juez y ojos escrutadores.

No dijimos nada, pero a la segunda comida, ante los guisos desastrosamente quemados, peores que en la mañana, mi madre estalló en preguntas rápidas que Pedro y yo contestábamos, atropellándonos para narrar nuestras desdichas bajo la tiranía de doña Tato.

Ante nuestros ojos mi madre adquiría su gran aire de "imperatrice". Se puso en pie y salió diciéndonos:

—Van a ver ustedes...

Nos mirábamos aterrados. Mirábamos la puerta esperando ver surgir en su vano a doña Tato, persiguiendo a mi madre con la larga escoba y el largo brazo, al par que fulminaba denuestos y latines para nuestra total exterminación.

Se oían voces, gritos, portazos, chillidos, caer de loza, carreras; todo simultáneamente. Luego un gran silencio.

Angustiada, hecha un ovillo toda contra Pedro, dije temblando:

—Anda a ver... Con tal que no la haya matado...

Pero entraba mi madre con largo paso tranquila y ojos duros de triunfadora.

—Ya se va. Mañana mandará a buscar sus cosas.

Nos mirábamos atónitos. ¡Doña Tato? Pero...

La vimos pasar por la puerta abierta al patio. Iba con el cuello extendido, como temiendo un peligro, ladeado el moño, arrebozada en un chalón que le ceñía el trasero grotescamente, con Paquito en brazos, soñoliento y friolero. Pasaba... se alejaba... se iba...

Y sin saber por qué, me eché a llorar en la corbata de Pedro.

M. B.

CAJA DE CREDITO POPULAR

Teatinos, esquina Mapocho

Recibe alhajas, ropa, objetos, etc., cobrando la mitad del interés de las agencias particulares.

Préstamos al 1 1|2% mensual

A—29

OCASION MUEBLES

Dormitorios, Comedores, Salones, Roperos, Peinadores, Veladores, Aparadores, Mesas, Escritorios, sillas, etc.

Catres de bronce y fierro con bronce.

Pianos alemanes distintas marcas. Victrolas Víctor, Sonora, Pathé, etc., etc.

PRECIOS REBAJADOS

SAN DIEGO 460
Frente a la Plaza Almagro

"EL AGUILA"

29—A.

MATRICULA ABIERTA

CURSOS RAPIDOS DE COMERCIO Y ESCRITURA A MAQUINA
CURSOS MATUTINOS PARA JOVENES — TARDES PARA SEÑORITAS — NOCTURNO PARA EMPLEADOS

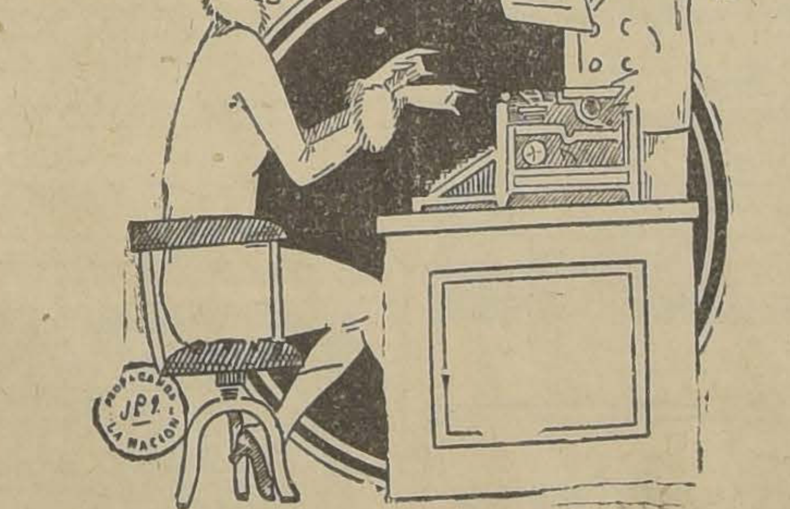

INSTITUTO AMERICANO DE COMERCIO

BANDERA N.o 154, TERCER PISO

SOLICITE USTED PROSPECTOS

Neo-Bornyval

NEO BORNYVAL

Hogares felices, en que un miembro de la familia es atacado de la nerviosidad, se vuelven en un infierno.

NEO-BORNYVAL

es la salvación, pues calma los nervios y devuelve el dominio sobre sí mismo. El enfermo tranquilizado reconoce que sólo su estado excitado era la causa de toda discordia y es con el uso del Neo-Bornyval que vuelve la tranquilidad y el bienestar de la casa.

J. D. RIEDEL A.G. BERLIN

EL ESPECIFICO DEL EXTREÑIMIENTO

El gran número de medicamentos propuestos contra el extreñimiento, demuestra que carecen de una acción constante; en efecto, tienen una acción fisiológica diferente que sólo conviene en determinados casos.

Uno sólo, por su acción completa y bien especial puede convenir en todos los casos; la CASCARINE LE PRINCE, que, en efecto, obra como colagogo y al estimular las fibras intestinales, destruye las causas del extreñimiento accidental o habitual. Se toma una o dos píldoras de Cascarine Leprince en medio de la comida.

CASCARINE LEPRINCE (M. R.) Principio útil de la Cáscara sagrada.

LOCAL

MUY CENTRAL, para tienda de lujo necesito arrendar. Ofertas a

G. T. C., casilla 1505

LECHE

Se vende producción lechería, a 8 kilómetros de Santiago, por muy buen camino.

Tratar:: ARTURO PRAT 890

LA DISMINUCION DE LA MEMORIA

la debilidad cerebral, el cansancio primero y el agotamiento después de las fuerzas físicas e intelectuales y todas las enfermedades que se derivan de este decaimiento general producido por el exceso de trabajo o por las preocupaciones, encuentran su remedio eficaz en el precioso medicamento FOSFOMURIATO DE QUININA, preparado por el Laboratorio Chile según un método exclusivo.

FOSFOMURIATO DE QUININA es una combinación admirable de fosfatos de hierro y cal y muriato de quinina, en la forma más eficaz e inofensiva para obtener resultados maravillosos en el tratamiento de las afecciones nerviosas.

Tenga usted plena fe en esta preparación de primer orden, y al pedirla en su Botica, fíjese que lleve nuestra marca de garantía.

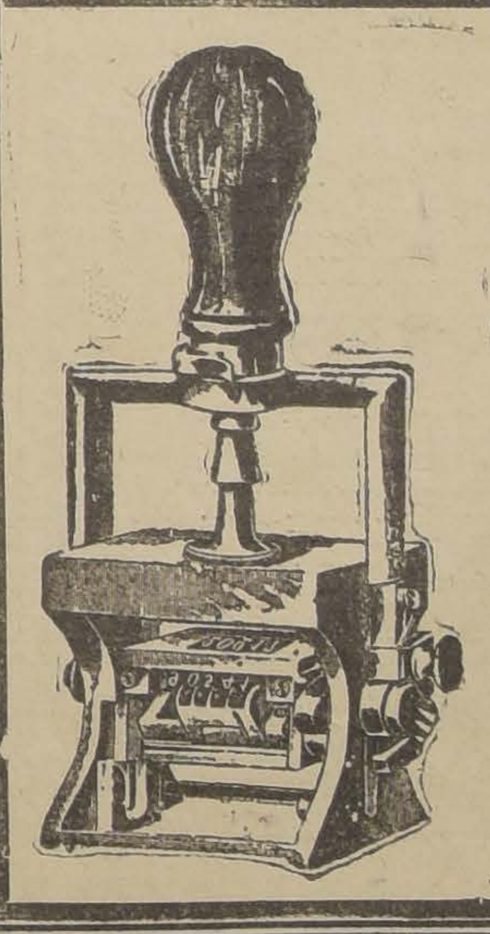

Timbres

DE METAL Y GOMA

FECHADORES
FOLIADORES
SELLOS SECOS

TINTA EN ACEITE PARA TIMBRES

D. HAMMERSLEY y Hno.

SANTIAGO
HUERFANOS 1009

VALPARAISO
ESMERALDA 232

NOTA. — Se ruega a los jefes de sección material de Bancos y casas comerciales hacerse cotizar precios.
Proveedores de todos los Bancos de Valparaíso y Bolivia

A—25

Universidad de Concepción

SORTEO A VERIFICARSE EL 15 DE MAYO

1 ENTERO $ 60.00	PREMIO $ 180,000.00 MAYOR	1 SEXTO $ 10.00

SEGUNDO PREMIO	$ 30,000
TERCER PREMIO	15,000
TRES PREMIOS, CADA UNO	9,000

APRESURESE A ADQUIRIR SU NUMER

AHUMADA ESQUINA MONEDA — OSCAR SPOERER Y CIA. — CASILLA 714 SANTIAGO

A—98

LA NACION

SUSCRICION HASTA EL 31 DE DICIEMBRE DE 1926

$ 59.00

TENGA USTED PRESENTE QUE "LA NACION" ES EL DIARIO DE MEJ... INFORMACIONES

LOS GRANDES ALMACENES
DE
EMILIO DELPORTE Y Cía.

BANDERA ESQUINA ROSAS

OFRECEN ALGUNOS ARTICULOS DE GRAN NOVEDAD PARA LA ESTACION DE INVIERNO, A PRECIOS DE MUCHA ATRACCION

LIQUIDAREMOS 5,000 metros de sibelina listada, pura lana, para batas y abrigos de señoras, en 140 cmts. ancho, a	$ 11.—
CASIMIR de fantasía, 140 cmts. ancho	$ 14.—
PAÑO Sedan en varios colores de gran moda, 140 cmts.	$ 34.—
COVERCOAT, gran fantasía, ancho 130 ctms.	$ 28.—
DRAPELLA de lana, última creación, ancho 140 ctms.	$ 35.—
FELPAS labradas, desde	$ 35.—
TERCIOPELO inglés, colores surtidos, ancho 110 cmts.	$ 16.—
TERCIOPELO chiffón, en todos colores	$ 38.—
BANDAS imitación pieles, para adornos de abrigos, desde	$ 6.—

UN LOTE considerable de casimires peinados, estilos de gran moda, al ínfimo precio de	$ 28.—
CASIMIR inglés, calidad extra, en lindas novedades	$ 46.—
CASIMIRES para sobretodos, en buena clase, $ 45, $ 35 y	$ 25.—
PIQUE afranelado, rica calidad, saldaremos 2,000 metros a	$ 2.9[illegible]
FRANELA cruda para ropa interior, saldaremos 3,000 mts. a	$ 1.9[illegible]
FRANELA alsaciana, para blusas y batas de niñitas, saldaremos un lote en 7 colores, a	$ 2.3[illegible]
CREA cruda para sábanas, calidad muy gruesa en 180 cmts. a	$ 5.5[illegible]

Exija a todas las Peleterías que quieran igualarse con la PELETERIA

"Blanco Encalada"

A venderle a los precios que a continuación detallamos. Si no, venga usted hoy mismo a nuestra Casa a adquirir nuestras pieles a los más bajos precios y con

GRANDES FACILIDADES DE PAGO

ECHARPES imitación Kolinsky	$ 275.00
ECHARPES Castorel	475.00
ECHARPES Opozum	375.00
ECHARPES Nutria, $ 450.00, $ 400.00 y	350.00
ECHARPES de Topo legítimo	600.00
ECHARPES de Visont legítimo	1,500.00
ZORROS Tibet plamas	75.00
ZORROS Café Zitka	275.00

RENARD LEGITIMOS, ARGENTTE, BOIS DE ROSE, BLEU, A PRECIOS MUY BAJOS.

PALETOES de Nutria, Hudson con cuello y puños Renard legítimos o Petit Gris natural, a	$ 4,300.00
LOS MISMOS PALETOES, todo negro	3,200.00
PALETOES largos en Petit Gris natural, único precio	4,000.00
PALETOES 3|4 en Astrakán, sólo a	1,400.00
PALETOES largos Visel Kolinsky	$ 3,000.00
PALETOES Marta Mindel	3,000.00
PALETOES H. Amster Kolinsky	2,500.00
PALETOES Visont de Canadá	7,000.00
PALETOES Zibelin Visont	6,500.00

PIELES PARA ADORNOS

CUEROS imitación Chinchilla, solamente a	$ 30.00
CUEROS imitación Armiño, a	12.00
CUEROS imitación Marta, a	18.00
CUEROS imitación Tortorel, a $ 30.00 y	25.00
CUEROS imitación Visont, a	14.00
CUEROS Gacela, a	10.00
CUEROS imitación Zorro plomo, a	22.00
CUEROS imitación B'eron	22.00
CUEROS imitación Kolinsky	15.00
CUEROS Leopardo napas grandes	$ 22.00
CUEROS Petit Gris natural, gran réclame	22.00

PALETOES de Nutria Australia	$ 600.00
PALETOES largos imitación perfecta al Visont	$ 850.00
PALETOES tres cuartos, en café y plomo, $ 425 y	$ 475.00

Trajes Modelos a precios realmente bajos REALIZAMOS

NOTA.— Estos precios los mantendremos hasta fin de mes. Nuestros talleres para transformaciones y composturas en Pieles cuentan con expertos cortadores europeos. Precios fuera de toda competencia.

Peletería "Blanco Encalada"

DELICIAS ESQUINA DIECIOCHO. —:— TELEFONO 4467.

SI USTED DESEA VESTIR CON ELEGANCIA Y ECONOMIA
DE SUS ORDENES A LA

SASTRERIA ECHAURREN 10

EL MEJOR Y MAS CONVENIENTE SURTIDO DE TELAS IMPORTADAS Y NACIONALES

SOBRETODOS

$ 1?5 - REALIZA - $ 150

ENORME SURTIDO — FORMAS ELEGANTES — SASTRERIA "VILLASANTE"

"EL CORTE INGLES"

PUENTE 699 — ESQUINA ROSAS

BOTICA SANTIAGO
HUERFANOS
Esq. AHUMADA
ESPECIALIDAD
EN RECETAS
ABIERTO HASTA
LAS 12 P.M.

AL COMERCIO Y PUBLICO EN GENERAL

El gran Depósito de quesos y mantequillas "El Toro", Puente 570, ofrece sus artículos al más bajo precio por recibir directa y constantemente fuertes remesas de diversas procedencias y calidades.

No olvide usted, Puente 570, a media cuadra Plaza de Armas

SUCURSAL, 21 DE MAYO 879 Teléfono Inglés 51[illegible]

M. AGUILO y Cía. Ltda.

Mueblería Colón

56 — BANDERA — 58

GRANDES REBAJAS DE PRECIOS

NUEVO Y ESPLENDIDO LOCAL

VIGAS DOBLE T. y canales

Ofrece surtido completo

Barraca Camilo Pizarro

Nataniel 469. Tel. 271, Parque

HERRERIA

Mecánica y Artística.

Precios muy bajos

HUERFANOS 2859.

24—A

Polvos JAVA

de BOURJOIS

28 Place Vendôme, Rue de la Paix—PARIS

Polvo Creado en el año 1840 de Mayor Venta en el Mundo Entero

Se expende en todas las farmacias y Almacenes bien surtidos, en colores Blanco, Rachel, Natural, Ocrée y Rosado al precio de $ 2 Caja Media Y $ 4 Caja Grande

PARA LOS NIÑOS

LA CUBANITA

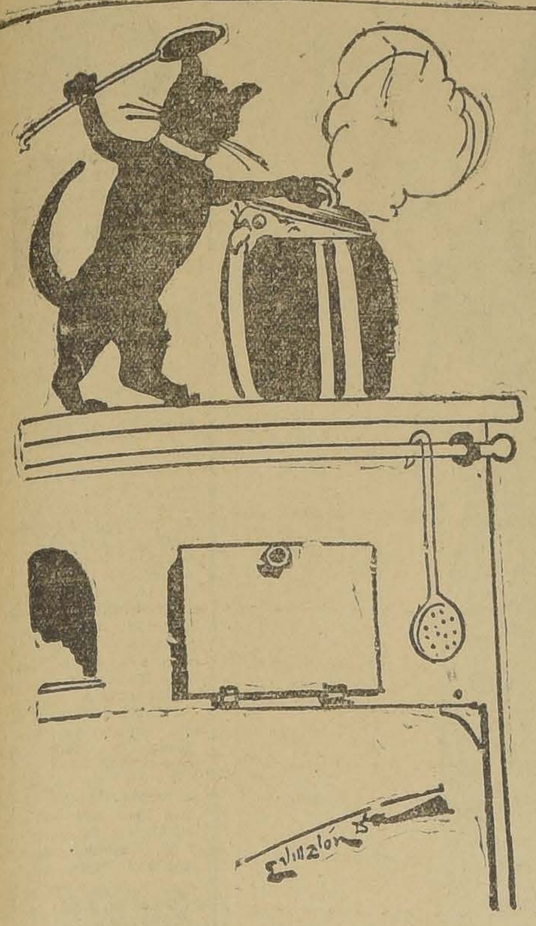

Era doña Céspedes una solterona de cincuenta abriles, que vivía en una alegre casita de campo, donde cuidaba con el mayor esmero a una cotorra, a un gato y a un gramófono.

Estos tres **animalitos** constituían toda la ilusión de su vida.

Siempre que doña Céspedes salía a la calle se traía a casa un paquetito con tres merengues; uno para **Zapirondo**, un gato tan glotón como hipócrita; otro para la **Cubanita**, que era una cotorra insoportable, que hablaba por los codos, y el otro para el viejo gramófono, que había tragado en su vida más discos que un reumático.

Los tres animalitos se odiaban profundamente entre sí. Casi toda la culpa la tenía el maldito merengue que doña Céspedes metía en la bocina del gramófono para que se lo comiese.

Aquel merengue, tan sabroso y tan dulce, les amargaba la existencia, porque en cuanto se quedaban solos se lo disputaban **Zapirondo** y la **Cubanita** a zarpazos y picotazos. El gramófono, cuando se veía asaltado, cantaba con coraje el ¡Ladrón! ¡Ladrón!, y esgrimiendo la aguja se defendía como un héroe. Pero el final era siempre el mismo: **Zapirondo**, triunfador, cogía su presa y se la llevaba a comérsela a un rincón de la sala.

Entre tanto la **Cubanita**, llorando a moco tendido y con un color más verde que una lechuga, se empingorotaba en la lámpara, y desde allí se deshacía en insultos contra **Zapirondo**.

—¡Insolente! — gritaba.—¡Grosero! ¡Mal educado! ¡Vaya un respeto que guardas a las señoras! ¡Más te valía limpiarte las uñas!

El goloso felino, sin dar importancia a los insultos de la cotorra, se relamía de gusto los bigotes y sólo de vez en cuando se limitaba a contestar: ¡Jarabe de pico! ¡Jarabe de pico!

Un día la **Cubanita** amaneció con una fiebre más alta que la Giralda de Sevilla. Las plumas se le caían, como se caen en el Otoño las hojas de los árboles.

Doña Céspedes, toda contristada, avisó a un lorito que gozaba fama de especialista en enfermedades de la piel.

Reconocida por el sabio doctor, le mandó que tomase baños de sol y ponches calientes, y recomendó a doña Céspedes que con las plumas caídas se hiciese una almohadita para la cama.

El caso es que a los pocos días la pobre **Cubanita** se quedó sin fiebre, sin plumas y cotorreando. Parecía una bailarina con traje de malla color rosa.

Zapirondo y el gramófono no se podían tener de risa.

La **Cubanita** aprovechaba todos los momentos en que su ama estaba delante para soltar a **Zapirondo** cada picotazo que le hacía ver las estrellas. Ahora era la cotorra la que, valida de la protección de su ama, le decía a **Zapirondo** cada vez que le daba un picotazo: ¡Jarabe de pico! ¡Jarabe de pico!; y como todos los mimos eran para la cotorrita enferma, no tenía el gato más remedio que aguantarse.

Céspedes sujetaba a **Zapirondo**

Muchas veces la misma doña para que la **Cubanita** se diese el gusto de ponerle la piel como una criba.

El gramófono, subido en su pedestal como don Tancredo, callaba y observaba.

Zapirondo, en cuanto podía, escurría el bulto y se escondía debajo de la cama.

Se mascaba la tragedia.

Una tarde doña Céspedes salió a hacer unos encargos. La casa quedó sola y en ella reinaba aparentemente la más completa tranquilidad.

Como estaba anocheciendo, apenas si se distinguían los objetos en la estancia.

En un rincón dormía el viejo gramófono entregado a una pesadilla que le hacía cantar en voz baja ¡Ladrón! ¡Ladrón!....

En otro rincón roncaba la **Cubanita** subida en su jaula.

Zapirondo era el único que no dormía. Rencoroso y vengativo, juzgó que era llegado el momento de la revancha.

Entró silencioso en la sala, acechó unos instantes, y al grito de ¡sálvese el que pueda! se abalanzó sobre el gramófono, al que taponó la bocina con un ovillo para que no pudiese pedir auxilio.

Luego se lanzó rápidamente sobre la **Cubanita**, que de la emoción se había vuelto más loca que doña Juana, la cogió por el pescuezo, y pasillo adelante, se la llevó hasta la cocina, saltó al fogón y destapó una cazuela en la que se estaba celebrando con toda solemnidad un suculento estofado de perdiz con patatas.

Zapirondo sacó la perdiz y zambulló en la cazuela a la infeliz **Cubanita**, que no volvió a decir ya ni este pico es mío.

* * *

Doña Céspedes cenó aquella noche con más apetito que nunca.

A la mañana siguiente, al ir la buena señora a probarle a la **Cubanita** un precioso jersey color verde botella que le había comprado la noche anterior, se encontró horrorosamente sorprendida con un cartelito que **Zapirondo** había puesto en la jaula de la **Cubanita** y que decía:

Se traspasa el local.—En el estómago de doña Céspedes darán razón.

Los dos amigos

Orestes y Pílades eran dos jóvenes de parecido extraordinario y muy amigos. Cierto día Orestes fué detenido por un mandato de un tirano que le aborrecía profundamente y estaba decidido a condenarle a muerte. Pílades acompañó a su amigo hasta hallarse en presencia del tirano y, con el objeto de salvar la vida a Orestes, declaró que él era el hombre que se buscaba.

Por su parte Orestes sostuvo que el hombre buscado era él, con lo cual quedó tan perplejo el tirano, que no supo a cuál de los dos condenar, hasta que al fin, como continuasen los jóvenes procurando cada uno de ellos ser condenado para salvar al amigo, enterneciose el corazón del tirano y les dejó libres a ambos.

RESULTADO DEL ACERTIJO

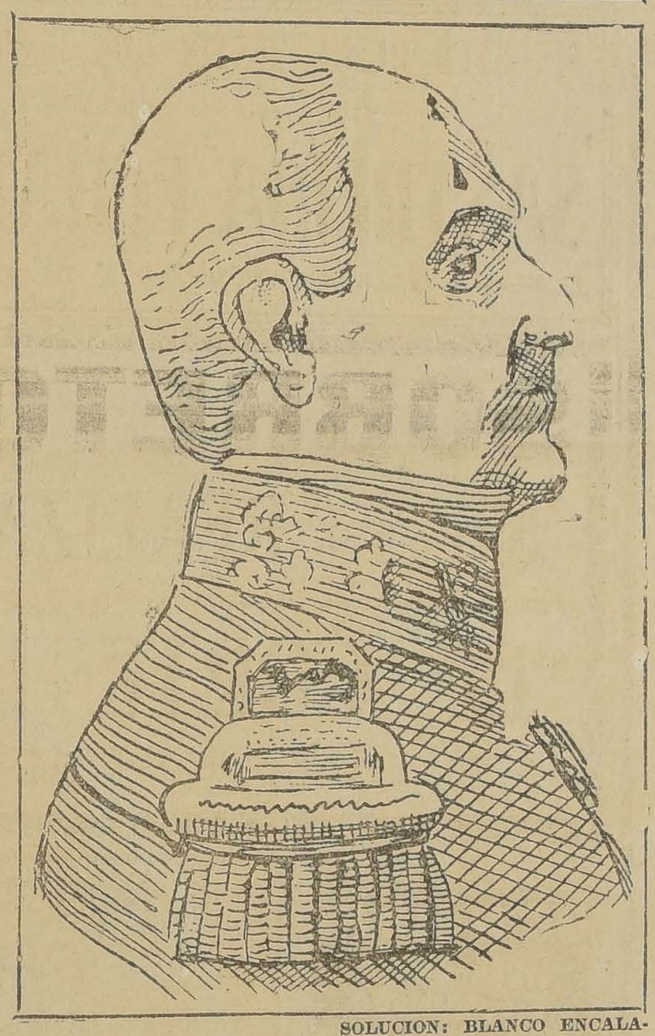

SOLUCION: BLANCO ENCALADA

En peligro

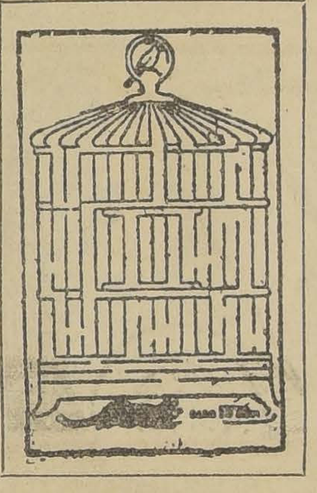

Un pobre canario, perseguido por Micky, ha buscado refugio en el tope de la jaula.— El gato cruel le dará caza, sin embargo. ¿Qué camino sigue, sabiendo que llega hasta el inocente pajarito sin cruzar ninguna línea?

FIGURAS DE NUESTRA HISTORIA

Formar con estas letras el nombre de un ilustre hombre público que tiene destacada figuración en nuestra historia.

En la página "Para los niños" del próximo Domingo publicaremos los nombres de los lectores que consigan descifrar el presente geroglífico. Dirigirlas a "Página para los niños". "La Nación" Casilla 81-D.

Curiosidades

Lo que generalmente llamamos pecas son unas manchas de color amarillento oscuro, que aparecen el cutis de aquellas personas que especialmente han estado expuesta mucho tiempo al sol.

Las pecas son el resultado de la acción delsol sobre ciertas células de la piel, acción que obliga a estas células a crear una materia colorante o pigmento, que permanece en aquel sitio durante algún tiempo. Hay casos, sin embargo, en los cuales parece que las pecas no son causadas por los ardientes rayos solares o por exposición, sino que aparecen de una manera natural, ni más ni menos que el mismo color de la piel es blanca o morena, según la tendencia heredada por el individuo.

Niños bonitos

ALFONSO SERRANO R.

Niños bonitos

KERYMA ROSSELOT BOUEY

DIBUJOS

Propaganda Comercial

Edmundo Villalón D' A.

CASILLA 3724

"SI ERES DEBIL, SE PRUDENTE

No es cuerdo molestar sin motivo a los demás, pero insultar a quien puede causarnos un daño grave es el colmo de la imprudencia, según hace ver, como podemos ver en esta fábula. gún hace ver, Campoamor en esta fábula.

—Calla, maldita rana.
Un perro desde un hato prorrumpía:
Y ella car car y más car car seguía,
como quien dice: "No me da la gana",

(Esta rana en invierno y en verano
cantaba por decreto sobrehumano,
Aunque fué algún sabio, echando un tono,
Que nunca ha visto ranas en invierno).

—Con que te sales— dijo aquél— del río
Para venir a incomodarme al hato?
Por Dios, que si no hiciera tanto frío
Anoche salgo, te sorprendo y mato!

—Car car car car car car. Siguió la rana
Burlándose del perro con orgullo.
—¿Y es posible que creas—
Le contestó la rana
—Que en moviendo tú un pie no me zambull

¡Car car car! ¡car car car! ¡Maldita seas!
Clamó el perro, siguiéndola mojada.
La rana de contado,
¡Cataplúm! se echó al río,
Mas, como helado estaba por el frío,
Sin concederla plazos,
Sobre el hielo el mastín la hizo pedazos

"No insultes al más fuerte,
Aunque libre, al huir, tengas el paso
Que si lo encuentras obstruído acaso,
Como la rana sufrirás la muerte!

Solucionistas exactas: F. Luis Tasville, Augusto Pinto G., Luis S. Young, Elena Bucher P., A. H. Rubio Méndez, Armando Jerez, Juanita López, Hilda Gutiérrez Aldunate, Víctor Quintana A. Martha Valverde, Emilia Avoitiz, Raúl Folsh, Aída Gauthier C., Margarita Ortega S., Gerardo Aravena Rivas, Raúl Faúndez A., Luis Alberto León, Agustín O. Elgueta, Juan Dogac, Rebeca Mellado, Miguel Labarca, Berta Navarrete, Jacobo Grass, Isaac, Simón y Juan Grass, Lina y Monna Schatz, Oscar, Carlos y Mario Fainé Aranguа, L. Amthaur F., Ignacio Orfenes Muñoz, Julio Ramírez y Panchito Solis.

El pero de caza

Cierto perro de caza, que había trabajado mucho durante largos años, volvióse viejo y achacoso.

Con ocasión de una batida de ciervos, sucedióle ser el primero en dar alcance a uno de ellos: hizo presa en una pata del animal, mas sus débiles dientes no pudieron sujetarlo bien, y así el ciervo logró escapar.

Encolerizado por ello el amo se puso a golpear al perro con el látigo. El pobre can le dijo con acento dolorido.

—Señor, no peguéis a vuestro antiguo servidor: yo de buena gana os serviría como antes, pero me faltan las fuerzas. Si ahora no os soy de gran utilidad, no olvidéis cuántos servicios os he prestado.

"No despreciemos a los ancianos por su flaqueza y falta de energía. Acordémonos de cuantos excelentes trabajos ejecutaron, mientras tuvieron vigor para ello.

ESOPO.

Los perros que llegaro na ser amigos

Un rey tenía dos galgos. Uno y otro permanecían siempre encadenados a cierta distancia; pero en cuanto se les dejaba sueltos se embestían mutuamente y empezaban a luchar a dentellada limpia. En vista de este rencor que se guardaban sus dos perros, llamó el rey a un sabio y le preguntó qué podía hacerse para que ambos animales viviesen juntos en buena amistad.

Llévelos Su Majestad al bosque; y cuando vea un lobo o un jabalí, deje suelto a uno de los dos perros. La fiera le atacará; entonces, cuando esté a punto de sucumbir, suelte al otro perro, el cual se precipitará contra el jabalí o el lobo; desde este momento los dos perros se bastarán contra una fiera.

Hízolo así el rey. Apareció un lobo y se soltó un perro. Pero cuando éste comenzaba a flaquear ante su adversario, quedó suelto el otro; poco después el lobo era muerto. Tan agradecido quedó el primer perro a su compañero por haberle salvado de la muerte, que en lo sucesivo vivieron ambos como amigos inseparables.

A lo lejos

(Con cariño a Inés English)

A lo lejos el sol se oculta...
sus postrimeros rayos me envuelven en una suave penumbra,
el mundo es invadido por una tristeza infinita... surge en mi sollozante corazón un lenitivo incógnito y profundo... mis ilusiones se esfuman una tras una. . tal vez se van al país romántico donde dicen hay un astro que envía con sus rayos el olvido... y lleva al abismo el pálido bagaje de mis sueños...

¡Oh sol, no mueras que junto con el último estertor de tu agonía, morirá en mi alma, el arrebol de mi última ilusión...

PELUSILLA.

SOY HUERFANA ERRANTE . . .

Por OLGA ARRATIA GUEVARA.

Soy huérfana errante que canto a la vida,
todas las bellezas que a mi alma negó...
soy huérfana errante que canto a la vida
todas las ternuras que a mi alma robo...!

¡No gimas, oh viento...! tu gemido punzante
arranca a mi alma su lento sufrir...
la noche me llama con grito inquietante
¡al compás del viento yo habré de morir...!

El aire me envuelve con suave perfume,
sus rítmos me incitan veloz a soñar...
no siento en mi alma la red que consume
la enorme tristeza de siempre vagar...!

El el hálito frío ha besado mi frente
yo veo la Muerte rozando mi ser...
Si el hálito frío ha besado mi frente
yo veo en mi vida una aurora nacer...

¡Oh niño...! contempla mis ojos llorosos,
mis labios cansados de tanto pedir...
Mi senda es muy triste, tan sólo de abrojos
se sacia mi vida cual triste morir...!

Naciste mimado, rodeado de flores
tú vives amado con dulce ternura,
¡yo nada he tenido...! sólo mis dolores
hacen a mi cuerpo una almohada dura...!

¡Si no tengo padres...! Soy sola en el mundo,
llevando en mis hombros la cruz del Dolor...
por eso yo entono mi canto profundo,
por eso te pido un pedazo de amor...!

O. A.

Las últimas creaciones de la moda

LOS LIBROS ELEGANTES

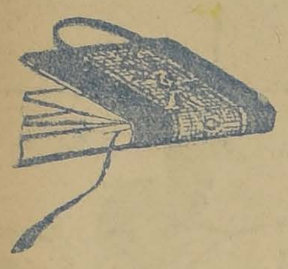

CUBIERTA DE LIBRO COLOR MARRON; EL BORDADO, DEL MISMO TONO SE DESTACA SOBRE UN FONDO ROJO ANTIGUO

PARA EVITAR LAS GRIETAS EN LA PIEL

He aquí que se avecina el Invierno con sus rigores, y muchas de vosotras, queridas lectoras, que tenéis el cutis delicado, estáis expuestas a las grietas ocasionadas por el frío.

Es fácil defenderse contra este desagradable inconveniente si se toman los cuidados apropiados.

Emplead el agua tibia para vuestras abluciones, en la cual se habrá disuelto una pequeña cantidad de borato de sosa. Usad jabón absolutamente neutro.

Séquese la cara con una servilleta - esponja o con una servilleta de tela fina. Luego pásese por el rostro una ligera cantidad de pomada suavizadora, que podrá fácilmente preparar una misma. He aquí una fórmula cuyo empleo ha dado siempre resultados satisfactorios:

	Gramos
Manteca de cerdo extra de América	200
Lanolina anidrada	50
Agua de rosas	50
Esencia de Ylang-Ylang (gotas)	7

La esencia de Ylang-Ylang se puede remplazar por la esencia de geranio rosa.

Si se desea colorear esta pomada, añádase: carmín extra-fino, 0gr. 05.

Pra empolvarse, añádase a los polvos habituales un poco de polvos de arroz o de trigo, muy puros. Esto evitará a vuestra piel el contacto directo del óxido de zinc que contienen generalmente todos los polvos que se venden en el comercio.

Los velos de tul vuelven a estar de moda, y debemos felicitarnos de ello. Su uso nos preserva del calor sofocante de la canícula, y de las grietas en la estación invernal.

La piel, protegida de este modo, ignorará durante largo tiempo las arrugas, estas terribles enemigas de la mujer.

Para empolvarse, añádase a los manos, he aquí otra fórmula que podemos calificar de excelente:

Manteca de puerco	130 gramos
Glicerina	5 gramos
Agua de rosas	15 a 20 "
Aceite de almendras dulces	15"

Perfúmese con algunas gotas de esencia de jazmín.

LA MODA, ALREVES DE MUCHAS OTRAS COSAS, ESTA EVOLUCIONANDO EN UN SENTIDO DE ARMONIOSA SENCILLEZ A LA QUE SE PRETENDE LLEGAR AHORA COMO A LA SUPREMA ELEGANCIA. ASI LO ORDENAN LAS ULTIMAS RECIENTES PRAGMATICAS LLEGADAS DE PARIS. EL MODELO DE "ENSEMBLE" AQUI PRESENTE ES LA PRUEBA MAS ACABADA DE NUESTROS ASERTOS. HECHO DE "KASHAFYL PISTACHE" EL NUEVO MODELO DE "ENSEMBLE" PRESENTA UN CONJUNTO ADMIRABLE EN SU SEVERA SNCILLEZ QUE ESTA A TONO CON TODAS LAS ESTACIONES. LINEAS RECTAS Y UNA LARGA FILA DE BOTONES TANTO EN LA CAPA COMO EN EL TRAJE SON LOS UNICOS ADORNOS DE ESTE MODELO SIMPLE Y HERMOSO

UN COJIN DE TERCIOPELO

COJIN HECHO DE TERCIOPELO Y DE "LAME" EN BANDAS ALTERNADAS. EL MOTIVO DEL BORDADO SIGUE EL TONO DEL TERCIOPELO Y SALE DEL FONDO DEL "LAME"

SOPA DE MOLUSCOS

He aquí dos maneras de confeccionar la sopa de moluscos, agradable y apetitosa, sobre todo en la estación invernal.

1. Para seis personas se necesita un poco más de un litro de moluscos. Después de haberlos limpiado con cuidado y lavado con agua salada, se abren por medio de un fuego bastante vivo.

Hágase cocer en agua, o, lo que es mejor, en caldo (de carne o de legumbres) una porción de macarrones o de fideos. Cuando éstos están cocidos, habrá que añadir dos o tres tomates espulgados, después de haberlos frito en un poco de manteca (o mejor con aceite de oliva) junto con unas cebollas en pedacitos.

Mézclese el todo con los moluscos, échese bastante caldo y sírvase. Esta sopa tiene que estar muy pimentada.

2. En vez de servirse de caldo se puede emplear la leche, pero en este caso hay que añadir unas rebanaditas de pan tostado.

En ambos casos es preferible emplear moluscos de vivero.

MODELO DE LAMPARA PARA

EL SOSTEN DE LA LAMPARA DE MADERA LAQUE NEGRA LA PANTALLA, DE SEDA COLOR LIMON ESTA ADORNADA CON UN LEVE BORDADO NEGRO Y LIMON

KIMONO DE TARDE

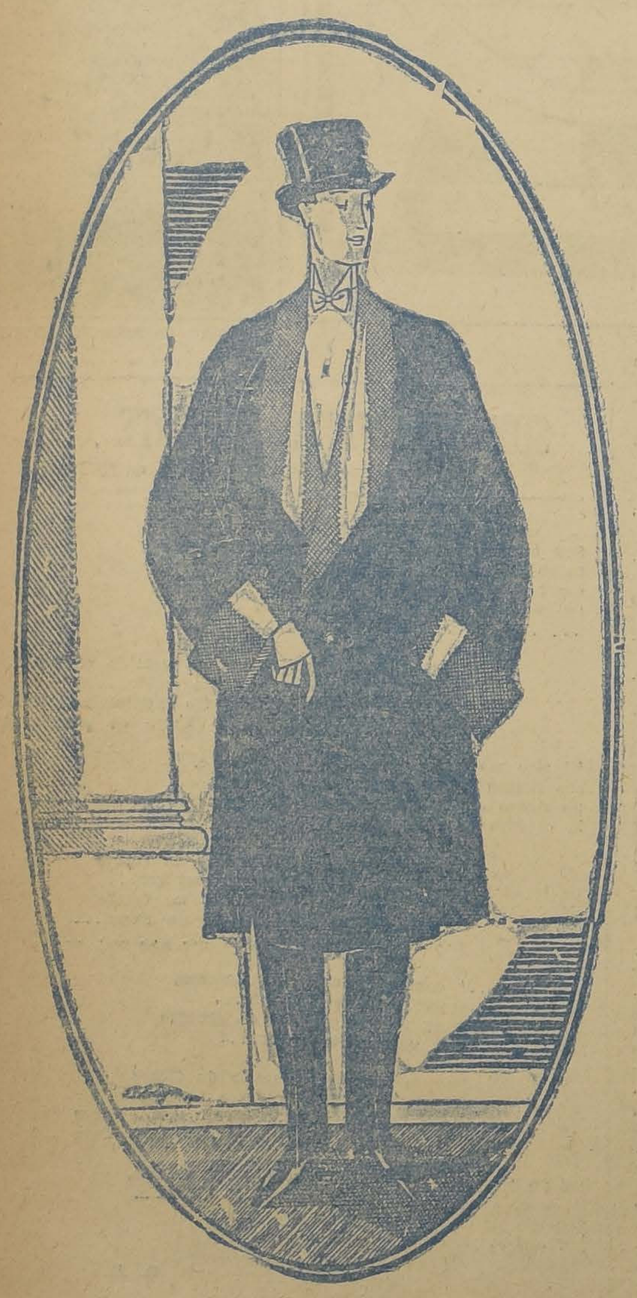

MAGNIFICO KIMONO DE TARDE: MUY AMPLIO, DE MANGAS ANCHAS ESTILO RAGLAN, SE USA CON O SIN BOTONES

EL HOGAR BIEN ARREGLADO. — ALMOHADONES

La moda de almohadones continúa siendo encantadora. No hay adorno más precioso para nuestro home. Su confección permite a la mujer afirmar su gusto y su maña, variando hasta el infinito las formas y los modelos. Los almohadones se amontonan sobre los divanes, sobre los canapés y las bergeres.

Se encuentran también esparcidos por el suelo, ante la chimenea, en la cual un fuego de madera esparce sus primeros fulgores.

Nos gustan los almohadones porque nos distraen de nuestros pesares, alimentan nuestros sueños y son un gran confidente de nuestra pereza.

El almohadón de linón, bordado finamente y adornado con encaje, está cada día más abandonado. Hoy día se prefiere la suntuosidad de los terciopelos, de las sedas de tonos cálidos, de los esplendores de las mil y una noches.

Para el estudio o para el fumador os aconsejo los almohadones de cuero con bordados exóticos, adornados con piel de tonos vivos, la cual forma dibujos en relieve. Los almohadones mexicanos nos ofrecen efigies de guerreros con la cabeza empenachada.

He aquí algunos modelos nuevos que podréis confeccionar vosotras mismas, estimadas lectoras.

Almohadón rectangular, hecho con rombos o cuadrados regulares en satín negro y blanco. En cada una de las cuatro puertas habrá un penacho de seda.

Almohadón froncé, en terciopelo color mandarina, y en forma de pouf. El centro termina con un busto de muñeca con tocado a la Veneciana, con un tricornio y un velo de encaje de plata.

Otro modelo muy gracioso, también de forma redonda, está formado con volantes superpuestos en taffetas negro, rosa, violine botón de oro y verde pradera. Cada volante está bordado con un minúsculo liseré de oro o de plata. A guisa de motivo central, este cojín ultramoderno contiene un busto de Arlequina cuyo corpiño y tocado tendrán que ser de los mismos tonos que el almohadón, a fin de formar un conjunto armonioso.

En fin, para terminar, he aquí, señora, un almohadón de satín, en el que se encuentran bordados misteriosos jeroglíficos chinos, que pueden reemplazarse, si así os gusta, por algas de plata de diversos tonos. Este almohadón está rodeado por una cordelière de plata, y en cada una de las cuatro puntas hay una larga bellota del mismo tejido metálico.

MODELOS DE ABRIGO

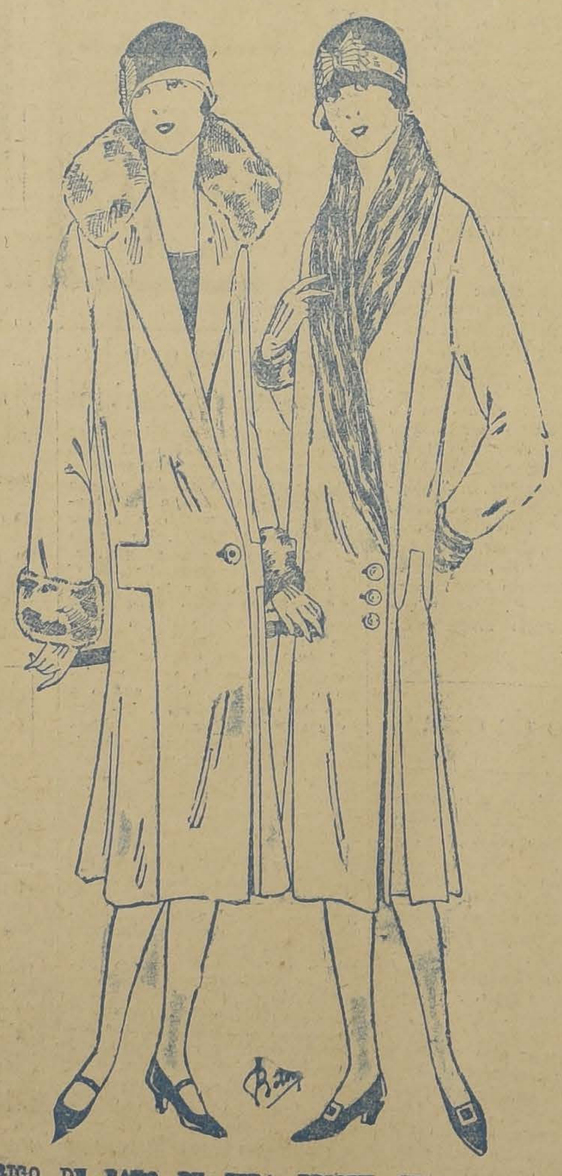

1. ABRIGO DE PAÑO DE SEDA BRIQUE, GUARNECIDO DE BYUX. — 2. ABRIGO EN DRAPELLA MORDORE GUARNECIDA DE PIEL DE GATO RUSO

UN SMOKING ELEGANTE

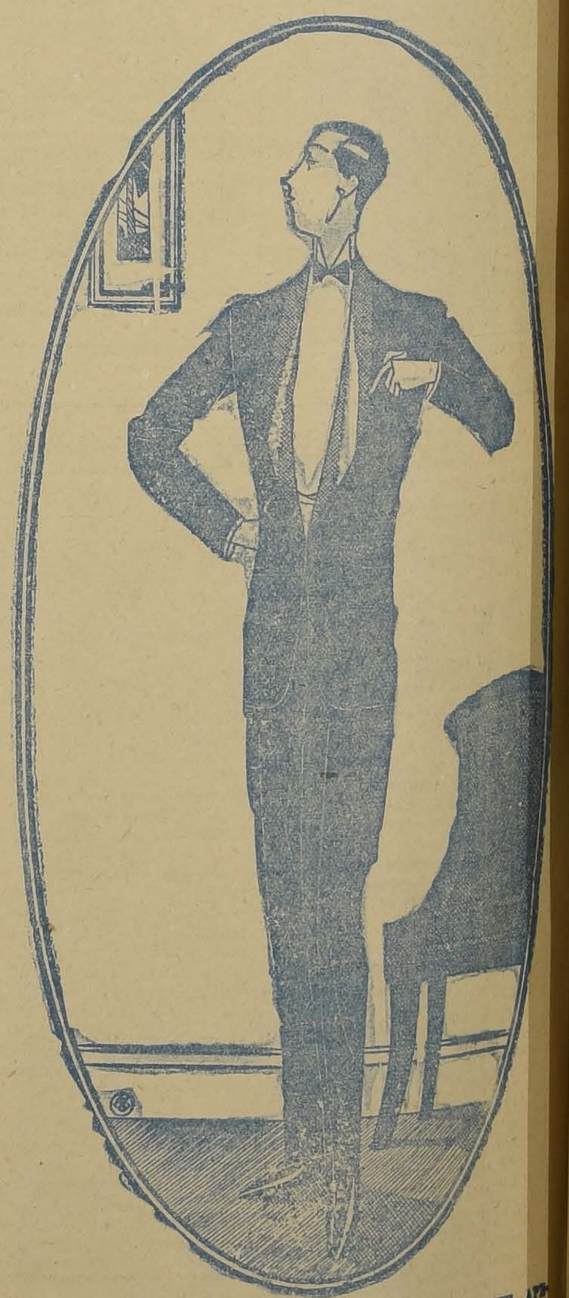

MODELO DE SMOCKING DERNIER CRIE MUY ELEGANTE. APENAS MARCADO EN EL TALLE, SE APOYA SOBRE LAS CADERAS Y CONTINUA LA LINEA DEL PANTALON. ESTE ES ANCHO Y CAE MATEMATICAMENTE SOBRE LOS BOTINES

LA NACION

Santiago, 25 de Abril de 1926

HACIA EL PLEBISCITO

El pueblo de Santiago va a reunirse esta tarde en un gran comicio para representar ante los poderes públicos su deseo de que no se desvíe el problema del Norte de la solución señalada en el Tratado arbitral, esto es, del plebiscito.

Esta manifestación popular viene en realidad sólo a acentuar el sentido y la orientación superiores que tomó la política chilena desde el momento en que el Arbitro dictó una sentencia explícita en el sentido de que la cuestión debía resolverse por la consulta plebiscitaria, el Gobierno de Chile acató el fallo y se dispuso a darle leal cumplimiento. "Es notorio que no existen obstáculos insuperables para la celebración del plebiscito en la época actual", dice la sentencia en una parte; luego agrega: "No ha habido ningún convenio entre las partes para excluir las estipulaciones del artículo 3.o" Para resolver la controversia declarando la procedencia del plebiscito, el Arbitro tuvo que hacerse cargo de ocho proposiciones peruanas, pero apoyado en todo concluye diciendo que "el Arbitro sostiene que las estipulaciones de los incisos 2 y 3 del artículo 3.o del Tratado de Ancón están vigentes, que el plebiscito debe realizarse y que los intereses de ambas partes pueden ser debidamente salvaguardados por el establecimiento de condiciones adecuadas al objeto".

El Gobierno de Chile, consecuente con su actitud de aceptación absoluta al fallo arbitral que dominó desde el primer instante toda su política en el sentido de hacer realizable el plebiscito ordenado por el Arbitro. Esta política impuesta por el Gobierno contra todas las resistencias que se le han opuesto, es una página elocuente de la fe inquebrantable de Chile en una consulta plebiscitaria y al mismo tiempo una demostración irrevocable de su propósito de hacer honor a los compromisos contraídos. Conforme a la estipulación del protocolo que facultaba al Arbitro para determinar las condiciones del plebiscito en el caso de su procedencia, el Gobierno de Santiago, salvó todas las exigencias del representante del árbitro, aun aquellas que creyó envolvían una verdadera lesión a la soberanía nacional. Todos los puntos del acta de pre-requisitos fueron satisfechos; Chile dió en el momento oportuno cuanta garantía exigieron el Arbitro y el representante peruano que en muchos casos parecían coincidir con excesiva igualdad de criterio.

Ha sido una labor penosa e ingrata la que ha tenido nuestra Cancillería para mantener el propósito de esta gestión, determinada expresa y taxativamente por el árbitro, dentro de los límites de la aquiescencia y de la liberalidad. Las exigencias peruanas han ido progresivamente presionando la voluntad chilena hasta someterla a rudas pruebas. Pero nuestra Cancillería no se ha dejado arrastrar a la exasperación estéril y ha sabido mantenerse con ánimo sereno y prudente dentro de una política fija, estable, orientada exclusivamente hacia el cumplimiento exacto y cabal del fallo.

Así llegamos a las incidencias del mes pasado que hicieron crisis en la memorable reunión del día 25. Muy a su pesar el representante del Arbitro tuvo que reconocer que el proceso dilatorio impuesto por las alegaciones peruanas a la gestión plebiscitaria no podía prolongarse ya más y declaró que "estaba preparado para llevar adelante el plebiscito". En estas circunstancias el proceso de incidencias obstruccionistas de la delegación peruana se sintió frustrado, y el Gobierno de Lima no tuvo más que trasladarlo a Washington, aceptando unos buenos oficios que había rechazado con énfasis y reiteradamente.

Sin abandonar su doctrina sustancial sobre el arbitraje y sin aceptar un instante la suspensión definitiva de las gestiones plebiscitarias el Gobierno de Chile siguió a su contendor a la Casa Blanca para demostrar una vez más al mundo que no había agotado su inclinación generosa y su disposición cordial para un avenimiento amistoso en la certeza de que ahí el árbitro sólo recibiría una vez más prueba de la imposibilidad de llevar al Perú a términos cordiales de arreglo de que en definitiva saldría robustecida la opinión del árbitro y del mundo en el sentido de que sólo el plebiscito es solución del problema del Norte.

Esta nueva etapa no ha servido, como lo hemos examinado minuciosamente en estas columnas, sino para debelar una vez más la política sinuosa y cambiante del Perú. De hecho, la elevada inspiración del Presidente de los Estados Unidos que es un deber reconocer no ha encontrado ninguna correspondencia de parte de la Cancillería del Rimac; las pretensiones peruanas han revivido allí con el vigor de un impulso constreñido. No parece prudente, con todo, continuar mucho tiempo más en Washington; si bien es cierto que la concurrencia de Chile ha quedado perfectamente bien comprendida, como un acto de aquiescencia cordial y de buena intención, la verdad es que tanto el Gobierno de Chile como el Secretario de Estado Mr. Kellogg habrán llegado ya a la conclusión de que nada puede ya obtenerse de razonable y útil en una gestión en que el Perú se ha encargado de malograr todas las altas y cordiales intenciones de los otros dos conferenciantes.

La Cancillería se dará pronto cabal cuenta de que ha llegado el momento de volver a Arica, de restablecer el imperio del laudo, en toda su fuerza y en toda su acción.

El pueblo que parece poseer el sentido equito de las cosas y la inspiración profunda de la justicia y de la verdad, representa en esta aspiración que quiere hacer presente en un comicio más que un pueblo que demanda y exige, un pueblo que comprende las dificultades que su Gobierno afronta y le brinda su apoyo en la orientación decidida hacia el plebiscito que es, en estos momentos, la política nacional y ventajosa por excelencia.

El pueblo va a pedir esta tarde que la política de Chile persiga la realización del plebiscito, que exija el cumplimiento de la sentencia arbitral. La Cancillería ha declarado que esto es lo que siempre ha perseguido el Gobierno de Chile, y de seguro será lo que ha de seguir buscando hasta el término de este dramático episodio de su vida republicana.

POLITICA SALITRERA

Con gran solemnidad y con asistencia de los más altos funcionarios del país se inaugura hoy oficialmente en la Universidad Católica la Semana del Salitre, organizada por la Academia de Ciencias Económicas.

"La Nación", ya en el año 1917, daba a este problema toda la magnitud que hoy tiene, aumentada por nueve años de una política salitrera sin orientación definida, sujeta a los desproporcionados optimismos del auge de la guerra y a las incertidumbres de las crisis que afectaron a nuestra industria al entrar el mundo en su período convaleciente después del armisticio. Este diario estudió en esa fecha todos los aspectos del problema y constituyó una comisión en que figuraban personalidades de alta versación en esta materia, los señores don Beltrán Mathieu y Alejandro Beltrán, sirviendo de secretario uno de nuestros redactores. A esta Comisión le correspondió estudiar los nuevos aspectos del problema ante la insinuación del avance de los abonos sintéticos. Asistíamos por entonces a una crisis determinada por las perturbaciones de la guerra europea, y esta circunstancia contribuyó, sin duda, a que los trabajos y conclusiones de aquella Comisión, publicados en una serie de artículos en este diario, impresionaran a los círculos dirigentes y a la opinión pública. Desgraciadamente, las necesidades de la guerra misma provocaron providencialmente un extraordinario consumo de nitrato en la fabricación de explosivos y en la intensificación de la producción agrícola interna, y a la pasajera crisis de los primeros tiempos de la conflagración siguió un auge excepcional que si bien produjo rápidos beneficios materiales, alentó nuestra imprevisión y alejó nuestro pensamiento del período difícil que fatalmente habría de sobrevenir dentro de las periódicas oscilaciones de la vida económica mundial.

No se organizó entonces, como ya hemos dicho otras veces, con la visión puesta en el porvenir, esa política salitrera de proyecciones vastas y previsoras que ahora nos vemos en el trance presuroso de improvisar bajo el apremio de punzantes exigencias económicas y financieras.

Afortunadamente, ahora la situación es distinta. Forma parte del Gobierno uno de los hombres que integró nuestra Comisión del año 1917 y a cuyos estudios aportó la gran suma de sus conocimientos y la frescura de sus observaciones en los mercados extranjeros, don Beltrán Mathieu. Y será valiosa su colaboración puesta al servicio de la política independiente y previsora que habrán de delinear el Presidente de la República y su Ministro de Hacienda.

Varios son los factores que contribuyen a gobernar naturalmente la situación económica de nuestro abono y que actuando en diversos sentidos tienen un solo y calamitoso efecto para los intereses fiscales: la restricción de la exportación.

Las perturbaciones financieras, monetarias y económicas soportadas por el país en el último período, encuentran una lógica explicación observando las alternativas del comercio salitrero a partir de 1918 a 1920. En 1918 se había llegado a una exportación de 2.919,000 toneladas, con una entrada fiscal equivalente a 100 millones de pesos oro. En 1919 se produjo una primera crisis que fué resuelta artificialmente con una política de defensa de los precios por medio de exportaciones que se acumularon en el "Pool" inglés. En 1921 tuvimos que hacer frente a una doble crisis salitrera. Por una parte, la exportación cayó de 2.800,000 toneladas en 1920 a sólo 1.100,000 en 1921. Por otra, habiéndose mantenido sin ventas apreciables las existencias del "Pool", fué necesario paralizar la producción. Así, de 2.524,000 toneladas producidas en 1920, las oficinas bajaron su producción a 1.315,000 toneladas. En 1922, debido a la disminución de las ventas en el primer semestre y a la acumulación de los stocks en la costa de Chile, la producción bajó todavía a 1.071,000 toneladas.

Son de suponer, y se recuerdan todavía, las circunstancias graves porque atravesó el Erario nacional en esa época, pues sus entradas se vieron restringidas en 50 millones de pesos oro en cada año, la falta de exportación desmejoraba el cambio, hacía sufrir a las industrias y el comercio, se aumentaba exageradamente la circulación fiduciaria y se elevaban los gastos públicos por el servicio de los empréstitos que fué necesario contratar en reemplazo de las hipotéticas cifras tributarias. Era el primer quebranto grave que la industria salitrera ponía en la marcha económica del país.

En el mes de Enero de 1924, al hacer editorialmente el balance económico de 1923 y al considerar las posibilidades del año que se entraba, ya preveíamos las contingencias premiosas porque habría de atravesar nuestro salitre, a pesar del momentáneo auge que se anunciaba en la demanda de 2.500,000 toneladas calculada para 1924 y que forzaría a las oficinas a aumentar su producción en más de 200,000 toneladas mensuales. Esa esperanza se cumplió; pero tuvo todas las características efímeras de una etapa de seis meses en la vida de una industria que tiene reservas para cien años. Los índices de exportación se han mantenido a partir de esa fecha en un término medio nada confortante con una latente tendencia a la disminución.

Ya es tiempo de hacer uso de la experiencia que es dable creer acumulada en cuarenta y cinco años de explotación de la industria salitrera. De las 222,090 toneladas exportadas en el año 1880 con un valor de 27.030,190 pesos oro de 18 peniques, hemos llegado a los 2.333,440 toneladas con un valor de 322 millones 388,292 pesos oro de 18 d. con que cerró el año 1924, sin que nos hayan servido de gran cosa las enseñanzas estadísticas recogidas a lo largo de ese lapso de tiempo, en que las cifras danzaron en voluntariosas oscilaciones, ya sometidas a fenómenos naturales imposibles de controlar o sujetas a factores artificiales que no hemos sabido eliminar.

Dijimos que son varias las causas que contribuyen a acentuar la tendencia al descenso de nuestra exportación salitrera. La principal de ellas, sin duda, y la más peligrosa ya que su regulación está lejos de nuestras manos, es la competencia cada día más abierta de los abonos artificiales. Ya a mediados de 1925 podía afirmarse sin exagerado pesimismo que el problema salitrero había llegado a su extrema gravedad por este capítulo. En 1913, último año normal de producción, correspondía al salitre de Chile un 54,7 o|o y al sintético un 45,3 o|o, en un total de 823,000 toneladas de nitrógeno de consumo mundial. En 1923 el consumo de nitrógeno en abonos en todo el mundo fué cubierto en un 32,2 o|o por salitre de Chile y en un 67,8 o|o para los productos sintéticos, en un total de 947,000 toneladas. Esto quiere decir que la participación del salitre chileno en el mercado mundial de consumidores había descendido en diez años de 55 o|o a 32 o|o.

La competencia del salitre sintético es efectiva y es tenaz; una vez conquistadas fatigosamente sus posiciones no es creíble que las abandone sino que trate de extender su penetración aún a costa de sacrificios. Nos ha arrebatado ya el mercado alemán, invade paulatinamente nuestros mercados de la Europa Central. En Estados Unidos se levanta periódicamente el fantasma de Muscle Shoals y hay voces autorizadas, como la del Ministro de Comercio Mr. Hoover, el tenaz dictador de alimentos de la guerra que vaticinan el advenimiento de una hermética política proteccionista en este país. La capacidad productiva de nitrógeno industrial de Alemania se estimaba a fines de 1925 en 500.000 toneladas— equivalentes a 3 millones de toneladas de salitre chileno.—Esta producción se reparte en 100,000 toneladas obtenidas de la cianámida, 100,000 de productos industriales varios y 300,000 obtenidas por el procedimiento Haber-Bosch. El desarrollo de este procedimiento proporciona la medida del peligro del salitre sintético. En 1913 producía apenas 1,600 toneladas, al fin de la guerra alcanzaba ya a 150,000 y en 1925 superaba las 300,000 toneladas. Advirtiendo que una tonelada de nitrógeno equivale a 6 y fracción toneladas de salitre chileno, puede hacerse una desconsoladora deducción para nosotros del porvenir del salitre sintético y de su capacidad de competencia respecto de nuestro abono.

A Alemania llegaba antes de la guerra más o menos la tercera parte de la producción de salitre chileno; en la actualidad la exportación a nuestro mejor mercado de antes de la guerra es sólo de un 3 o|o. Y no se reduce solamente a la limitación del mercado alemán la acción de los productos sintéticos: la importación de salitre chileno por parte de Francia se ha reducido en un 25 o|o debido a que cubre esa brecha con lo que le entrega Alemania por capítulo de reparaciones, fomenta la industria nacional del ázoe y va aún más lejos estableciendo un derecho de internación sobre el salitre chileno. La competencia alemana ha avanzando además hacia California en Estados Unidos, ha efectuado ventas en la América Central y con un inteligente concepto de la propaganda se han enviado varios miles de quintales de ázoe al Brasil.

Son numerosas las contribuciones de estudios que se han hecho a nuestro problema salitrero en sus aspectos económico, financiero y social; pero ha faltado una conciencia uniforme para trazar una política nacional salitrera de amplia y larga visión, como es la que se necesita para darle una solución duradera. Es lo que esperamos de la semana de estudios de este comité: que desenvuelva a los ojos del Gobierno el panorama completo de la situación actual y que le proporcione la suma de estudios y de documentos necesarios para que éste pueda extraer de ellos una política firme y definitiva de fuerte orientación nacional.

SOCIEDAD Unión Comercial

En el servicio de peluquería de esta institución también se atenderá a las familias de los socios, en el corte de melena y ondulación Marcel, por especialistas en el ramo. TARIFAS MODICAS.

EL ADMINISTRADOR

Manifestación a don Pedro Aguirre Cerda

La juventud radical ha mirado con profunda simpatía la designación de don Pedro Aguirre Cerda como presidente del Partido, al cual ha prestado tantos y tan dilatados servicios.

Como una manera de exteriorizar esta adhesión, los jóvenes radicales han acordado ofrecerle, en una fecha próxima una manifestación, que, por los datos recogidos promete asumir proporciones.

Al efecto, varias comisiones de la juventud están encargadas de ponerse en contacto con los centros comunales y de ultimar todos los detalles que propendan al éxito de esta manifestación.

PARTIDO DEMOCRATA

CENTRO DEMOCRATA FRUCTUOSO GONZALEZ.—A una sentida manifestación de duelo dieron lugar los funerales del miembro de este centro político señor Manuel Meneses Espinoza, funerales que se realizaron en la tarde de anteayer.

Al inhumarse los restos, el secretario de la institución doliente, señor Rodolfo Ibarra Vargas, pronunció un discurso en que recordó las cualidades que caracterizaban al extinto.

CENTRO DEMOCRATA DONATO MILLAN.—Cita para hoy Domingo, a una asamblea extraordinaria a sus miembros a las nueve de la mañana.

MANIFESTACION DEMOCRATA EN HONOR DE LA FIESTA DEL TRABAJO EL 1.o DE MAYO PROXIMO.—Con motivo de la fiesta del trabajo que se efectuará el 1.o de Mayo, el Club Demócrata Malaquías Concha efectuará una manifestación ese día, a las 4 P. M., a la que se invitarán a los parlamentarios del partido y otros dirigentes.

Las tarjetas de adhesión se pueden recoger en Puente 891, diariamente.

La comisión está citada para hoy Domingo, a las 9 P. M., a fin de darle forma a esta fiesta.

CLUB SOCIAL DEMOCRATA MALAQUIAS CONCHA.—Cita para hoy Domingo, a las 10 A. M., en Puente esquina Mapocho, a los miembros del comité provisorio de esta nueva institución, a una reunión, a fin de seguir ocupándose de los estatutos.

CLUB SOCIAL DEMOCRATA ZENON TORREALBA.—Asamblea general de socios para mañana, a las 9 P. M.

CENTRO DEMOCRATA FRANCISCO BERRIOS, INDEPENDENCIA 1896.—Cita a asamblea extraordinaria para el próximo Martes 27 del presente, a las 9 P. M.

Tabla: Aprobación en general y particular de los estatutos.

CLUB ANTIGUOS DEMOCRATAS.—Hoy, a las 3 P. M., en Bandera 566, se procederá a la designación del comité ejecutivo.

Ruégase a sus adherentes no faltar a la reunión.

CLUB DE LA DEMOCRACIA. — De orden del señor presidente, don Luis Enrique Concha, cita a sesión a los socios y adherentes para el Lunes 26 del presente, a las 9 P. M., en Merced N.o 838, antiguo local del Centro Gallego, para continuar tratando de la formación y organización definitiva del Club.

CENTRO DEMOCRATA GERMINAL.—El Sábado 1.o de Mayo, a las 9 P. M., se efectuará la inauguración oficial de este Centro con una velada artística, literaria, a cargo del conjunto Nueva Aurora, en el local social Gálvez 154. Habrá baile con entrada libre para señoras.

El Domingo 2, a las 12 del día, se efectuará el almuerzo conmemorativo, al cual se ha invitado a los representantes parlamentarios comunistas, demócratas y asalariados. El valor de la tarjeta es la suma de siete pesos.

Elección en la comuna de San Miguel.—Se ruega a los miembros de este Centro sufragar hoy en la elección complementaria para elegir el directorio de la comuna por los señores Armando Peña y Julio Miranda.

CENTRO DEMOCRATA ARTES GRAFICAS. — A las 10 A. M., de hoy, celebra sesión esta colectividad política.

CANDIDATURA A MUNICIPAL POR SANTIAGO DE DON BERNARDO QUIROGA SEREY. —En los salones del Centro Guerrilleros Francisco J. Lira, se reunieron un gran número de demócratas y acordaron trabajar nuevamente para municipal en la lucha interna por don Bernardo Quiroga S., en atención a la labor honrada y laboriosa que le cupo en el período que fué municipal en los años 1921 a 1924.

Se eligió la siguiente Mesa Directiva en el carácter de provisoria:

Presidente, don Francisco J. Zúñiga; vice, don Manuel Pantoja; secretarios, señores Alfonso Castro y Ciro Salvo; tesorero, don Juan Ortega; directores, señores Abelardo Daza, Pedro Vargas, Pedro N. Martínez, Eliseo Gutiérrez y Juan Zúñiga.

PARTIDO CONSERVADOR

CENTRO CONSERVADOR JUAN ENRIQUE CONCHA. — Comuna de Lo Espejo. — Este centro está ubicado dentro del radio de la Comuna de Lo Espejo, que por orden administrativa dejó de pertenecer a Maipú.

La agrupación conservadora que forma esta entidad política trabajará incansablemente dentro de sus filas por acrecentar mucho más el número de sus adeptos, demostrándoles con hechos que valen más que las palabras, la labor constructiva del Partido Conservador. Al mismo tiempo trabajará para llevar al futuro municipio comunal, hombres de trabajo y que se interesen por el bienestar local de un barrio que hasta el presente ha sido tratado con absoluto desprecio por las autoridades edilicias que lo han tenido a su cargo.

—Cita a los correligionarios a una asamblea que tendrá lugar hoy a las 3 P. M., en Antonio Varas 631.

CENTRO CONSERVADOR MANUEL JOSE IRARRAZAVAL. — El Directorio de este Centro pone en coonocimiento de sus socios y asambleistas que las votaciones para elegir el nuevo Directorio Comunal que regirá los destinos del Partido en la comuna, se llevarán a efecto en su local de la calle Napolen N.o 1269, hoy, a las 3 de la tarde en punto, cuya votación la presidirá un delegado del Partido.

ÑUBLE ELEGIRA HOY UN DIPUTADO

SE PRESENTAN TRES CANDIDATOS

Hoy se efectuará en Ñuble la elección complementaria de diputado, en reemplazo del señor Troncoso Puga, fallecido últimamente en esta capital.

Para esta lucha electoral se han presentado tres candidatos, el señor Demetrio Zañartu, apoyado por los partidos unidos en virtud del pacto electoral complementario; don Ricardo Luis Saavedra, candidato comunista; y el señor Oyarzo, candidato demócrata, que se presenta para mantener la unidad del partido.

En aquella provincia se da por descontado el triunfo del candidato de los partidos unidos, señor Zañartu, quien tiene en las diversas localidades muy buena situación política.

Comisión de Hacienda del Senado

La Comisión de Hacienda del Senado puso término ayer al estudio del proyecto del Gobierno que fusiona las Cajas de Ahorros.

En la semana entrante será enviado con su respectivo informe a la Secretaría de la Cámara.

Tribunal Calificador

En la sesión de ayer del Tribunal Calificador alegó el señor Pedro N. Montenegro en defensa del candidato agrario señor Alfredo Agüero Vió.

Por tener que asistir a la sesión secreta del Senado, el presidente del Tribunal y el señor Viel Cavero, se postergaron para el Lunes los alegatos de los señores Manuel Rivas en defensa del candidato señor Espejo y Ramírez Frías en defensa del señor Acharán Arce.

PORTIDO LIBERAL

ASAMBLEA LIBERAL DE SANTIAGO. — Recepción a don Ladilao Errázuriz Lazcano. —De orden del señor presidente, cita a la Asamblea Liberal de Santiago a sesión general ordinaria para el Lunes 26 del presente, a las 9.30 P. M., en el Club del Partido, Catedral 1291.

Se ruega la asistencia, por tratarse en esta reunión, de la recepción que hará la Asamblea al leader liberal y actual senador por Curicó, don Ladislao Errázuriz Lazcano, próximo a llegar al país.

Las asambleas y centros de propaganda de los partidos afines y a las sociedades obreras en general, se les ruega enviar sus representantes a esta sesión, a fin de nombrar las comisiones que deben dirigir la recepción.

TAQUIGRAFAS

Se necesita una señorita taquígrafa en español con bastante práctica. Se necesita otra buena taquígrafa en español con conocimientos de Inglés y otra con experiencia en los dos idiomas. Escribir dando detalles de competencia, puestos ocupados y sueldo deseado, a Casilla 2442.

SEÑORITA

TAQUIGRAFA DACTILOGRAFA

competente, que sepa bien redacción comercial, con nociones de Contabilidad, necesito. Dirigirse sólo por escrito indicando pretensiones, a

CASILLA 2298

NECESITO FUNDO EN ARRIENDO

situado al Oriente de Santiago, con buenas casas, de 100 a 200 cuadras regadas.

Necesito chacra en arriendo

situada cerca de La Cisterna o del Matadero. Pago hasta $ 1,000 cuadra.

Ofrezco fundo en venta

350 cuadras regadas, de primera clase, entre San Fernando y Curicó.

SECCION FUNDOS

CARLOS OSSANDON B.

Bandera 168 — Casilla 1080

VENDO O PERMUTO

CASAS—SITIOS—QUINTAS

Propiedades Rentas, que siguen:

2 EN AHUMADA	4 EN STO. DOMINGO
3 EN CALLE PUENTE	4 EN ROSAS
2 EN 1 DE MAYO	7 EN Av. MACKENNA
4 EN BANDERA	7 EN MONEDA
3 EN SAN ANTONIO	7 EN INDEPENDENCIA
6 EN EJERCITO	3 EN PARIS
4 EN SANTA LUCIA	2 EN LONDRES
4 EN DIECIOCHO	5 EN FORESTAL
5 EN COCHRANE	12 EN ALAMEDA
5 EN Av. ESPAÑA	10 EN CARMEN Y LIRA
6 EN SAN ISIDRO	4 EN SANTA ROSA
6 EN AGUSTINAS	2 EN BRASIL
5 EN HUERFANOS	5 EN RECOLETA
3 EN SAN MARTIN	4 EN 10 DE JULIO
5 EN AMUNATEGUI	6 EN A. PRAT
2 EN M. RODRIGUEZ	12 EN SAN DIEGO
5 EN ENR. CONCHA	2 EN ECHAURREN
5 EN RIQUELME	2 EN LASTARRIA
2 EN TEATINOS	10 EN PROVIDENCIA
4 EN REPUBLICA	6 EN MACUL
2 EN MORANDE	10 EN IRARRAZAVAL
6 EN COMPAÑIA	14 SITIOS CENTRALES
5 EN CATEDRAL	62 QUINTAS Y CHALETS
7 EN MERCED Y MONJITAS.	30 SITIOS Y CITEES
	130 CASAS DIVERSAS

ALEJANDRO GREENE CRUZAT

Sección Propiedades Urbanas
OSCAR GREENE VALVERDE
TEATINOS 86. — CASILLA 3722

ERUPCIONES DE LA PIEL.

Los furúnculos o diviesos, granos, eczemas y erupciones cutáneas, que provienen de una sangre impura, ocasionan serias molestias, las que pueden evitarse y curarse tomando Zarzaparrilla Daube 18 M. R. (a base de zarzaparrilla y yoduro de sodio), preparación que ha tenido gran éxito contra estas afecciones.

Los productos 18 fueron premiados en la Exposición Internacional de Bolivia con el Gran Premio de Honor.

LA NOVELA QUE ESTA HACIENDO FUROR

— ES —

El Fantasma de la Ópera

NOVELA FANTASTICA E HISTORICA DE GASTON LEROUX

Por el gran tiraje, vendemos este interesante libro de 324 páginas, sólo en

TRES PESOS ($ 3.00)

Descuento en pedidos por mayor.

LIBRERIA NASCIMENTO

AHUMADA 125

Biblioteca Sexual

LA OBRA DEL DIA

del célebre Profesor alemán

DR. IVAN BLOCH

LA VIDA SEXUAL CONTEMPORANEA

CON PROLOGO DE GREGORIO MARAÑON

2 TOMOS: $ 72.00

OTRAS OBRAS

GREGORIO MARAÑON.—La acción como carácter sexual	$ 3.80
LUIS JIMENEZ DE ASUA.—La lucha contra el delito de contagio venéreo	$ 6.00
GREGORIO MARAÑON.—La edad crítica	$ 21.00
G. I. WITKOWSKI.—La generación humana	$ 30.—
DR. MASERAS RIBERA.—Afrodisia e impotencia	$ 9.—
DR. MARESTAN.—La educación sexual	$ 5.50
DR. PEDRO MANAUT.—Higiene sexual de la mujer	$ 2.30

Librería SALVAT

Barcelona-Santiago

CASILLA 2326 — TELEFONO 2784 — AGUSTINAS 1043
SANTIAGO

Libros Nacionales

Tenemos la satisfacción de avisar al pueblo de Chile, que la literatura chilena ya tiene prestigio en el extranjero y que ya salió de los titubeos iniciales para ocupar un honroso puesto en la literatura mundial. No debemos, los chilenos desconocer los méritos de nuestras propias producciones.

Pese a los pesimistas, en Chile se lee en gran escala la literatura nacional, lo que agradecemos, y con lo que nos han estimulado para seguir adelante con nuestras publicaciones.

OFRECEMOS LAS SIGUIENTES NOVEDADES

Gabriela Mistral: Desolación	$ 8.00
Ana Nevel: Sutilezas	5.00
A. Mook: Sol de Amor	5.00
P. Sienna: La Caverna de los Murciélagos	6.00
Pedro Prado: Andróvar	5.00
Pedro Prado: Un Juez Rural	6.00
Dr. Isauro Torres: Cómo tener y criar hijos sanos y robustos	10.00
Molina: Dos Filósofos Contemporáneos	10.00
Enrique Molina: Por los Valores Espirituales	5.00
Pablo Neruda: Tentativa del Hombre Infinito	5.00
Veinte poemas de amor y una Canción Desesperada	6.00
E. Barrios: Páginas de un Pobre Diablo	$ 6.00
E. Barrios: El Niño que que Enloqueció de Amor	4.00
El Alma de Alessandri	4.00
Colección de Atenea, 1924	24.00
Colección de Atenea, 1925	24.00
Suscrición Atenea, 1926	24.00
(Para provincias)	28.00

Las colecciones de 1924 y 1925 se envían franco de porte.

B. Vicuña Mackenna: Historia de Santiago, 2 tomos	35.00
M. Auclair: La Novela del Amor Doliente	6.00
César Cascabel: Cien Nuevas Crónicas	5.50
Reflexiones de un optimista	6.00
A. Donoso: Nuestros Poetas	20.00
A. Donoso: Bilbao y su Tiempo	4.00
Joaquín Edwards Bello: Críticas	6.00
La Muerte de Vanderbilt	6.00
D. Gallica Martínez: Fifí	6.00
Los Figurones	5.00
Mariano Latorre: Ully Zurzulita	5.00
Rafael Maluenda: La Cantinera de las Trenzas Rubias	5.00
La Señorita Ana	5.00
Guerra Junqueiro: Sus mejores poemas	6.00

Editorial Nascimento Librería

Ahumada 125 - Casilla 2298

INFORMACIONES DEL INTERIOR (DE NUESTROS CORRESPONSALES, POR TELEGRAFO)

ATACAMA

Los empleados públicos hacen una presentación a los Poderes Públicos

COPIAPO, 24. — Los empleados públicos de Copiapó se reunieron anoche, con el objeto de considerar la situación en que los deja el proyecto de Estatuto Administrativo. Se acordó adherir al proyecto parlamentario y se nombró un comité que tendrá a su cargo la dirección de la campaña.

Se enviaron telegramas a los parlamentarios y al Presidente de la República.

Se tomaron los siguientes acuerdos: 1.º Que cualquier rebaja de emolumentos afectará grandemente a los empleados públicos de la provincia de Atacama, donde la vida es cada día más angustiosa, debido a la mala situación general de la región. 2.º Que se reconoce públicamente la necesidad de efectuar economías; y 3.º Que teniendo presente el elevado criterio con que la honorable Comisión de Gobierno Interior y la Cámara deliberan sobre el modo de estabilizar la situación de los empleados de la Administración Pública confían en una resolución armónica que contemple los intereses nacionales y la existencia racional y humana de los servidores públicos.

Este telegrama lleva las firmas del presidente del Comité, don Damián Meléndez, del secretario, don Luis A. Varas y de la tesorera, señorita Zulema Montero. — (Pedro Villagrán. Corresponsal).

SANTIAGO

Condolencia del Gobernador por la muerte del Capitán Barros Merino

SAN ANTONIO, 24. — Ha sido muy lamentado en este puerto el fallecimiento del capitán de navío señor Benjamín Barros Merino.

El Gobernador, señor Isidoro Huneeus, envió una condolencia al Director General de la Armada en nombre de las autoridades y de numerosos amigos. — (Leonidas Valenzuela. Corresponsal).

LINARES

El Profesorado de Linares construirá una población para sus miembros

LINARES, 24. — En el local de la Escuela N.º 2, se reunió en la mañana de hoy el personal de educación primaria, acudiendo a una citación del Visitador del servicio señor Agustín Muñoz.

Se deliberó extensamente sobre la aplicación de la ley de obligación escolar, señalándose la necesidad de emprender una obra de conjunto de todo el profesorado a fin de obtener los frutos que se cifraron al dictar esta ley de enseñanza.

Se estimó unánimemente que el prestigio de las escuelas depende exclusivamente de la labor que desarrolle su personal de profesores.

En seguida se trató sobre la construcción de una población destinada a los profesores, acogiéndose a la ley de habitaciones baratas.

Se acordó aceptar la proposición de venta formulada por la señora Clorinda Pando, de la manzanas ubicada entre las calles de Chacabuco, Carampangue, Bellavista y Lautaro, donde se construirán casas por valor de 28 mil pesos.

Los iniciadores de esta importante obra social, son los profesores don Florín Espinoza y don Reinaldo Jara, asesorados por el arquitecto señor Eduardo Carrasco. Los trabajos se iniciarán en una fecha próxima. — (Reyes. Corresponsal).

Hoy se verificará un comicio patriótico en Linares

PARTICIPARAN LAS INSTITUCIONES POLITICAS, OBRERAS Y DEPORTIVAS

LINARES, 24.— A invitación de la Federación Sportiva de Linares, se reunieron en la tarde de hoy representantes de sociedades mutua-

ACONCAGUA

SE ENCONTRO EL CADAVER DE UNA PERSONA MUERTA A PEDRADAS

LOS ANDES, 24. — Uno de los inquilinos del fundo del señor Luis Reyes, encontró hoy en un cuarto de una casa abandonada de los alrededores de esta ciudad, el cadáver de un individuo que parecía había sido asesinado a pedradas. Estas presunciones se fundan en el hecho de haber encontrado en las proximidades algunas piedras ensangrentadas y de que el cadáver presenta el cráneo completamente despedazado.

El cuerpo tiene también numerosas heridas.

No se ha podido identificar al occiso.

El cadáver fué encontrado desnudo y tenía al lado un par de hojotas que no le calzan en los pies.

Se supone que el móvil del crimen ha sido el robo. La policía de Curimón y los carabineros han hecho todo el día activas diligencias para dar con el paradero de los criminales. — (Masafierro. Corresponsal).

O'HIGGINS

EL OBISPO MONSEÑOR LIRA INFANTE LLEGA HOY A RANCAGUA

RANCAGUA 24. — Se han hecho grandes preparativos para la recepción del señor Obispo de O'Higgins y Colchagua, don Rafael Lira Infante, quien llegará a esta ciudad por el tren de la mañana. En la iglesia parroquial se cantará un solemne Te-Deum, al que se guirá un completo programa de festividades.

El Domingo 2 de Mayo se ofrecerá un gran banquete en el local del Club Social al cual se han adherido ya gran número de personas. En la tarde de ese mismo día dará una conferencia el señor don Juan Enrique Concha S.

Servicios municipales. — Por iniciativa del primer Alcalde señor Trenova, comenzará a funcionar desde la próxima semana la perrera. Se están por terminar asimismo los trabajos en el nuevo local para la Policía de Aseo, que seha sacado del local central que ocupaba en las cercanías de la plaza para llevarla a la parte sub-urbana de la ciudad.

Puente sobre el Cachapoal. —Continúan activamente los trabajos de reparación de este puente, trabajos debidos sólo a la iniciativa del señor Intendente de la provincia, que en ningún momento ha contado con la ayuda gubernativa.

Box — Reina inusitado entusiasmo por conocer los resultados del campeonato sur-amerimano, de box, en que actúa el campeón local peso mosca, don Luis Giménez, muchacho de grandes méritos formado en los centros boxeriles de esta ciudad. —

listas obreras, de partidos políticos y bomberos, con el objeto de organizar un comicio público para pedir al Gobierno la realización del Plebiscito de Tacna y Arica, como único medio decoroso para solucionar este litigio, dejando a un lado los negociaciones directas.

Se designó la siguiente comisión para que tenga a su cargo la organización de este comicio: don Reinaldo Lara, presidente; don César Reyes, secretario y los señores: Eduardo Cañas Lira y Protasio Valderrama, vocales.— **Reyes**, corresponsal.

ÑUBLE

El comicio contra el Estatuto

CHILLAN, 24.— El comicio auspiciado por la Asociación General de Profesores contra la aprobación del Estatuto Administrativo, resultó toda una gran manifestación.

Se aprobaron las siguientes conclusiones:

1.o Declarar que la aprobación del Estatuto Administrativo significa la ruina de la escuela primaria.

2.o Oponerse a su aprobación por todos los medios legales.

3.o Declarar que existen fuentes de entradas suficientes para equilibrar los presupuestos sin tocar los sueldos de los empleados.

4.o Declarar que los sueldos actuales del magisterio deben ser mantenidos.

5.o Protestar por el atraso en el pago de los sueldos.— **Lagos**, corresponsal.

Las grandes manifestaciones en honor de don Narciso Tondreau

CHILLAN, 24.— Pocas veces la ciudad había rendido un mayor homenaje de reconocimiento como el que se ofreció esta tarde en honor del Rector del Liceo don Narciso Tondreau. El Teatro Municipal estuvo totalmente ocupado por estudiantes y cuanto más de distinguido tiene la ciudad. El Diputado señor Mora ofreció la velada en un hermoso discurso. En el programa se destacaron principalmente las señoritas Luisa Bravo y Ema Villalobos.

Después de la velada, el señor Tondreau fué invitado a un gran banquete que se sirvió en el Club Comercial.— **Lagos**, corresponsal.

VALDIVIA

Se intensifica el movimiento adverso al Estatuto Administrativo

VALDIVIA, 24. — Mañana Domingo, en el Teatro Edén, se efectuará la asamblea pública organizado por los gremios docentes, para ocuparse de la situación económica en que coloca al Magisterio el proyecto de Estatuto Administrativo patrocinado por el Gobierno.

Varios oradores harán uso de la palabra para expresar sus opiniones e ilustrar a la concurrencia sobre la campaña que se desarrolla. — (Barra. Corresponsal).

Los funerales de don Juan Turena

VALDIVIA, 24. — Esta mañana se verificaron los funerales del industrial Juan Turena, fallecido en la forma trágica de que dimos cuenta oportunamente. — (Barra. Corresponsal).

Fallecimiento

VALDIVIA, 24. — Comunican de Puerto Varas que ha fallecido la señora Francisca Domke, madre del capellán de Ejército, señor Ambrosio Scholz. — (Barra. Corresponsal).

CLINICA AMERICANA

CATEDRAL 1165 — TELEFONO 4629

SIETE PROFESIONALES ESPECIALISTAS

INVESTIGACION FOCAL Y SU TRATAMIENTO

LABORATORIO CLINICO

DIATERMIA - RAYOS X - RADIOGRAFIAS Y RADIOSCOPIA

LUZ ULTRA VIOLETA

CORRIENTES FARADICA Y GALVANICA

DEPARTAMENTO DENTAL

CLINICA AMERICANA

VALPARAISO

LOS FUNERALES DEL COMANDANTE DON BENJAMIN BARROS MERINO

SE EFECTUARON EN LA TARDE DE AYER, DANDO LUGAR A UNA SENTIDA MANIFESTACION DE DUELO

A las dos de la tarde de ayer se efectuaron en este puerto los funerales del sub-jefe del Estado Mayor de Marina comandante don Benjamín Barros Merino, fallecido anteayer en Quilpué después de una corta enfermedad.

Los funerales de este distinguido jefe de la Armada dieron motivo a una sentida manifestación de duelo, pues en el cortejo formaron más de doscientas personas pertenecientes a los más caracterizados círculos sociales y a las autoridades.

Los funerales fueron presididos por el Director General de la Armada vice-almirante don Juan Schroeder Peña.

Los honores de ordenanza fueron rendidos por una compañía de desembarco del acorazado "Almirante Latorre", otra de la Escuela de Artillería y dos del Regimiento de Artillería de Costa. La carroza mortuoria iba rodeada de una escolta de veinticinco hombres pertenecientes al Grupo Valparaíso de la Artillería de Costa.

Al inhumarse los restos hicieron uso de la palabra el jefe del Estado Mayor de la Armada, capitán de navío señor Emiliano Costa Pelle, a nombre de la Marina de Guerra, y el Director del Club Naval capitán de corbeta don Luis Bahamonde, a nombre de esa institución de la que el extinto era uno de los socios más caracterizados.

La Intendencia ordena la expulsión del país de diez gariteros extranjeros

RESULTADO DE LA CAMPAÑA DE LAS AUTORIDADES CONTRA EL DESARROLLO DEL JUEGO DE AZAR EN VALPARAISO

Hace algún tiempo informamos que la Prefectura de Policía de este puerto complementando la campaña contra las casas de juego había solicitado a la Intendencia de la provincia la aplicación a la Ley de Residencia a numerosos extranjeros que se dedican en Valparaíso a la explotación del juego de azar. Los nombres y antecedentes de los gariteros fueron enviados a la primera autoridad de la provincia después de darse término a los sumarios respectivos.

Ayer se nos informó en la secretaría de la Intendencia que el Intendente señor Valdés había firmado los decretos de expulsión del territorio de diez de estos gariteros a los que ya se habría notificado de tal providencia para que apelen de ella a la Sorte de Apelaciones conforme a las disposiciones de la Ley.

¿Quiénes son los asesinos no vulgares que ultimaron por la espalda al corredor de comercio, señor Bethell en un lugar muy poblado?

El misterioso asesinato perpetrado en los alrededores de Peñablanca en la persona del corredor de comercio don Enrique Bethell será esclarecido muy pronto, según la propia declaración de las policías de Limache y de Valparaíso que se encuentran francamente empeñadas en dar con él o los asesinos del conocido comerciante.

De las prolijas investigaciones que se han hecho hasta la tarde de ayer se desprende que el señor Bethell no fué asesinado en circunstancias vulgares y que los hechores son gente que se ocultarían tras una situación social expectable. Por lo pronto ya puede decirse sin lugar a dudas que el asesinato no fué cometido en despoblado, que el comerciante perdió la vida lejos del lugar donde se encontró su cadáver y en un lugar habitado.

De las investigaciones parece desprenderse que la víctima fué arrastrada por engaño hasta una habitación donde la esperaban sus ultimadores los que habían preparado hasta los menores detalles con que llevaron a efecto el crimen.

Bethell fué atacado por la espalda y no pudo poner resistencia alguna a sus agresores ,los que luego cargaron con él llevándole hasta la quebrada de "Los Burriqueros". Los asesinos para dar lugar a la suposición de un asalto en pleno campo rodearon el cadáver de los objetos que habitualmente llevaba Bethell en sus excursiones. Pero olvidaron detalles que han servido a los detectives de este puerto para tomar la verdadera pista.

Ayer la sección de investigaciones de este puerto examinó la caja de cartón que entre varias huellas sangrientas presenta algunas impresiones digitales y puso el resultado del examen en conocimiento de la policía de investigaciones de este puerto y de los carabineros de Limache. Este resultado que se guarda en la más absoluta reserva parece no dar la clave del suceso creyéndose por el contrario que se trate de un detalle puesto expreso por los asesinos para despistar a la policía.

Los carabineros de Limache que han tenido la investigación de este asunto desde los primeros momentos efectuaron ayer varias diligencias de importancia, entre otras varias detenciones de personas relacionadas con otras que han recibido a raíz del suceso. El resultado de estas diligencias se mantienen en el mayor secreto, pero el resultado obtenido en ellas no es muy positivo.

Por su parte la Sección de Seguridad de este puerto efectúan diligencias que habrán de ayudar en mucho el buen resultado de las pesquisas. En la tarde ayer se dirigió nuevamente a Limache el subinspector de la policía secreta señor Medina en compañía de dos hábiles agentes. Principiará hoy mismo una investigación conforme a un plan que ha trazado con ciertos detalles reveladores que se encuentran en su poder.

Sociedad Anónima Ganadera y Comercial "Menéndez Behety"

VAPOR RAPIDO A PUNTA ARENAS

El vapor nacional de pasajeros y carga

"APOLO"

Capitán J. E. JENSEN

saldrá de VALPARAISO aproximadamente

EL LUNES 26 DE ABRIL

para San Antonio, Talcahuano, Tomé, Coronel, Corral (Valdivia), Puerto Montt, Castro, Puerto Natales y Punta Arenas

Recibe carga en lanchas particulares y de la Compañía, firmando recibo en tierra.

PASAJEROS: Este vapor dispone de espléndidas comodidades para pasajeros en 1.a y 3.a clases. Acepta pasajeros a los puertos indicados a precios módicos.

Por fletes y demás pormenores, verse con:

VORWERK & Cía. — VALPARAISO — Prat 178 (altos edificio Schwager) — Tel. Ing. 2021 — Casilla 42 V. — AGENTES GENERALES

ALBERTO GOLDENBERG — SANTIAGO — Calle Nueva York N.o 17 — Teléf. Ingl. 2507 — Casilla 3627 — AGENTE

SOCIEDAD ANONIMA COMERCIAL BRAUN y BLANCHARD

Servicio de pasajeros y carga para el Norte y Sur del País. Salidas cada 21 días a Punta Arenas y semanales a Arica.

Vapor "Santiago" 4 DE MAYO — con escala en San Antonio, Tomé, Talcahuano, Coronel, Corral, Puerto Montt, Castro, Quellón y Punta Arenas el 4 de MAYO.

Vapor "Chiloé" 27 DE ABRIL — con escala en Coquimbo, Huasco, Caldera Chañaral, Taltal, Antofagasta, Mejillones, Gatico, Tocopilla, Iquique y Arica el 27 de Abril.

AGENCIA EN SANTIAGO:

Blanchard y Puelma Ltda. Huérfanos 1059. Teléfono Inglés 4952, Casilla 1123

N|O.

Grace Line

VALPARAISO — NEW YORK

LA LINEA INSUPERABLE

Consecuente con el propósito de contribuir en forma práctica a hacer atrayente desde todo punto de vista el turismo a los Estados Unidos, país tan bello por su naturaleza como por sus originalidades, etc., la GRACE LINE ha conseguido especializarse en el transporte de pasajeros de primera clase. Cada departamento a bordo de nuestros vapores "SANTA" está a cargo de un experto en su ramo, el cual a su vez está dirigido por un jefe único que conoce la importancia de la cooperación que debe existir entre el personal técnico de a bordo para mantener en alto grado la bien merecida reputación y fama de que gozan los vapores de la GRACE LINE.

Si usted piensa hacer un viaje en primera clase y desea obtener el máximum de atractivos y lujoso confort, póngase en comunicación con nosotros a la brevedad posible, y tendremos el mayor placer en darle todos los detalles pertinentes a nuestro servicio, como también, valiosas informaciones referentes a los distintos países que usted desee visitar.

TENEMOS UNA SOLA CLASE

TENEMOS UN SOLO SERVICIO

AMBOS SON DE PRIMERA

Grace Line

El rival más cercano al vapor "SANTA LUISA" que saldrá el 14 de Abril, es el vapor "SANTA TERESA", que saldrá el 28 de Abril, a la 1 P. M.

Nosa Line

New Orleans and South American Steamship Co. Servicio mensual de vapores de carga desde New Orleans, Estados Unidos, a puertos chilenos, y vice-versa. Unica línea directa, vía Canal de Panamá, sin trasbordos, evitando, así, los riesgos de robo, averías, demora, etc.

Por fletes y demás informaciones, ocúrrase a sus agentes en Santiago:

Munson Line

Salidas de Buenos Aires a Nueva York:

"AMERICAN LEGION" Mayo 6

"PAN AMERICA", Mayo 20

Agentes generales de la Cunard Line:

Grace y Cía. (Chile) S. A.

HUERFANOS 1189 — SANTIAGO

VAPOR RAPIDO AL NORTE

El vapor transatlántico de pasajeros:

"CHILE"

Saldrá para COQUIMBO, HUASCO, CHAÑARAL, TALTAL, ANTOFAGASTA, TOCOPILLA, IQUIQUE Y ARICA

EL MARTES 27 DE ABRIL, A LAS 7 P. M.

Unico vapor de la costa que cuenta con gran número de camarotes para una sola persona.

Por fletes pasajes y demás pormenores, verse con:

R. DONOSO GRILLE, Gal. Alessandri N.o 27.—Santiago

Cía. TRANSPORTES UNIDOS Alameda esquina de Estado.— Santiago

En Valparaíso: Soc. Anón. Marítima González, Soffia y Cía. Blanco N.o 903.

PARA VIAJES A EUROPA Y NORD AMERICA

CONSULTE USTED NUESTROS SERVICIOS, NUESTROS PRECIOS Y CONDICIONES PUDIENDO OFRECER:

a) Boletos de "IDA" o "IDA y VUELTA" a Europa, Vía Buenos Aires o Vía Canal de Panamá, indiferentemente para las dos líneas.

b) Pasajes de NEW YORK a EUROPA con la línea de Lujo "GRAN EXPRESS" y vuelta de Europa a Chile, Vía Buenos Aires o Canal de Panamá.

c) Pasajes de ITALIA a EGIPTO, Siria, Turquía, Grecia y Mar Negro con las líneas de la SITMAR.

CON INMEJORABLES VENTAJAS Y COMODIDADES

Para informes, dirigirse a los Agentes de la

Navigazione Generale Italiana

VALPARAISO: Blanco 1136 — SANTIAGO: Agustinas 1042.

N. G. I.

Línea mensual VALPARAISO.—Puertos del Norte.— Europa

"NAPOLI" ..... 21 de Mayo
"VENEZUELA" ..... 2 de Julio
"BOLOGNA" ..... 2 de Agosto
"NAPOLI" ..... 2 de Setiemb.

Línea Gran Express. BUENOS AIRES—BRASIL—EUROPA

"EUROPA" ..... 1.o de Mayo
"Pssa. MAFALDA" ..... 11 de Mayo
"GIULIO CESARE" ..... 22 de Mayo
"TAORMINA" ..... 3 de Junio
"Re. VITTORIO" ..... 15 de Junio

Para detalles e informes, dirigirse a las oficinas de:

VALPARAISO — Pasajes y Gerencia: Blanco 1136 — Sección Fletes Blanco 913

SANTIAGO — Agustinas 1042 — Casilla 2759

Cia. Sud - Americana de Vapores

SERVICIO MENSUAL A NUEVA YORK CON ITINERARIO FIJO EN 18 DIAS — SALIDAS EN SABADOS A LAS 4 P. M. EN PUNTO

"TENO" 8 DE MAYO — "ACONCAGUA" 5 DE JUNIO

Con escalas en Antofagasta, Iquique, Arica, Callao, Payta y Cristóbal.

SERVICIO QUINCENAL A GUAYAQUIL (ECUADOR). — SALIDAS EN VIERNES, A LAS 4 P. M.

"HUASCO" 30 DE ABRIL — "AYSEN" 14 DE MAYO

Con escala en Coquimbo, Antofagasta, Gatico, Tocopilla, Iquique, Caleta Buena, Arica, Ilo, Mollendo, Chala, Pisco, Cerro Azul, Callao, Salaverry, Pacasmayo, Eten, Pimentel y Payta.

El vapor "Aysen" hará escalas extraordinarias en Huasco, Caldera, Chañaral y Taltal.

SERVICIO QUINCENAL A PIMENTEL (PERU). — SALIDAS EN VIERNES, A LAS 6 P. M.

"MAIPO" 7 DE MAYO — "MAPOCHO" 21 DE MAYO

Con escalas en Coquimbo, Huasco, Caldera, Chañaral, Taltal, Antofagasta, Iquique, Pisagua, Arica, Ilo, Mollendo, Chala, Lomas, Pisco, Tambo de Mora, Callao, Huacho, Supe, Huarmey, Casma, Samanco, Chimbote, Salaverry, Pacasmayo y Eten.

VAPORES PARA PENCO, LOTA, TOME Y TALCAHUANO SALIDAS DE VALPARAISO TODOS LOS MIERCOLES DE TALCAHUANO SALEN DE REGRESO PARA VALPARAISO TODOS LOS MARTES A LAS 6 P. M.

WESSEL DUVAL & Co. HUERFANOS ESQUINA MORANDE

Cía. TRANSPORTES UNIDOS Estado esquina Delicias Sub-Agentes

P. S. N. C.

VAPORES PARA EUROPA

Vía Canal Panamá

"Orita" 1.o de Mayo, (Viaje rápido)

"Oropesa", 22 de Mayo

"Oroya", 5 de Junio

Para Antofagasta, Mejillones, Iquique, Arica, Mollendo, Callao, Balboa, Cristóbal, Las Habana, Coruña, Santander, La Pallice y Liverpool. 1 P. M.

(Por estos vapores, se expenden boletos de segunda clase para Europa, y puertos de la costa, a precios convencionales).

VAPORES PARA NUEVA YORK

EBRO. . . . . 19 de Mayo

ESSEQUIBO. . . 16 de Junio

EBRO. . . . . 14 de Julio

Para Antofagasta, Iquique, Arica, Mollendo, Callao, Salaverry, Payta, Balboa, Cristóbal, La Habana y Nueva York

R. M. S. P.

SERVICIO RAPIDO DE LUJO DESDE Buenos Aires a Europa

PROXIMAS SALIDAS DE LOS AFAMADOS VAPORES "A"

VIAJES RAPIDOS A LISBOA EN 18 DIAS; CHERBURGO Y SOUTHAMPTON EN 19 DIAS

"ALMANZORA" 15,551 toneladas, 28 de ABRIL
"ANDES" 15,620 toneladas, 8 de MAYO
"ASTURIAS" 22,000 toneladas, 22 de MAYO
"ARLANZA" 14,030 toneladas, 2 de JUNIO
"AVON" 11,073 toneladas, 12 de JUNIO
"ALMANZORA" 15,551 toneladas, 23 de JUNIO

PROXIMAS SALIDAS DE LA LINEA "D"

"DARRO" 7 de MAYO
"DESEADO" 21 de MAYO
"DESNA" 4 de JUNIO
"DEMERARA" 2 de JULIO

VIAJES DE LLAMADA DESDE VARIOS PUNTOS DE EUROPA, SIRIA Y TURQUIA

SANTIAGO — Agustinas 1017 — Casilla 836

THE PACIFIC STEAM NAVIGATION Co.

VALPARAISO — Calle Blanco — Casilla 24 V.

SUB-AGENTES EN SANTIAGO: TRASPORTES UNIDOS, ESTADO ESQUINA ALAMEDA; VILLALONGA, AGUSTINAS N.o 817.

DOCUMENTOS PARLAMENTARIOS

DISCURSO DE DON JORGE ALESSANDRI SOBRE ESTATUTO ADMINISTRATIVO Y LEY DE EMERGENCIA

(Continuación)

...sería necesario hacer una reducción violenta en el sueldo de uno de ellos. Ahora bien, es una norma universalmente aceptada la de no provocar disminuciones violentas en los sueldos de los funcionarios. En consecuencia, para implantar una reforma de esta naturaleza se requiere forzosamente esperar que los cargos vaquen. En general, el Gobierno ha tratado de mantenerse, en lo posible, dentro de la norma de no provocar rebajas exageradas de sueldo, salvo en el caso de la Instrucción Pública, en que no se ha tenido consideración ninguna y en que han rebajado sueldos a menos de la mitad de los actuales.

La nueva organización que provoca entonces el Gobierno se resiente necesariamente de todos los defectos que se intenta corregir; se va en ella la misma disparidad entre los sueldos de funciones exactamente iguales.

Y esto es lo que yo considero inaceptable: que en un proyecto que tiene por objeto reorganizar la Administración Pública y en el que para alcanzar tal fin ha sido preciso examinar puesto por puesto, cargo por cargo y en que, según lo ha dicho el señor Ministro, se ha atendido en cada caso a la naturaleza y a la importancia de la función para fijar el sueldo, se presenten enormes anomalías. Puedo citar a la Honorable Cámara numerosos casos, que los honorables diputados pueden comprobar, en que el deseo del Gobierno de no producir rebajas exageradas, lo ha llevado a dejar cargos absolutamente iguales con sueldos que tienen hasta un 75 o|o de diferencia entre sí.

He dicho también que el Gobierno, a pesar de que los decretos-leyes habían elevado los sueldos dentro de cada repartición en forma más o menos uniforme, obedeciendo a normas fijas, ha procedido a hacer disminuciones sin ninguna norma fija, mantiene los sueldos altos de muchos a los jefes de servicio y a veces los aumenta, y hace rebajas considerables en los sueldos pequeños. Pero no ha llegado hasta allí la acción del Gobierno; ha ido hasta modificar las leyes anteriores a los decretos-leyes disminuyendo los sueldos más allá de lo que fijan esas leyes anteriores a los decretos-leyes, o sea, ha rebajado los sueldos anteriores a la época revolucionaria.

Tal ocurre con la instrucción pública, en donde vemos que los sueldos son muy inferiores a los anteriores a la revolución.

Esto, a mi juicio, constituye una injusticia irritante. Estos funcionarios van a ver disminuir su renta en momentos mismos en que al resto de los empleados de la administración se les conceden aumentos más o menos considerables, en relación a que el costo de la vida ha encarecido mucho.

Esto no se conforma con el espíritu del Estatuto, que, según se dice, tiene por objeto salvar al país de la bancarrota a que lo traería el mantenimiento de los decretos-leyes.

Manifestaba en la sesión pasada que el servicio consular se encontraba en las mismas condiciones, y en una interrupción que hice al señor Ministro del Interior expresé, que de los 55 consulados que mantenía el Gobierno, 44 quedaban con menor renta que la que tenían antes de la época revolucionaria.

El señor Ministro me respondió que esto provenía de que el Gobierno no participaba del error común de creer que la vida era siempre más cara fuera de Chile; que si esto era cierto en los Estados Unidos, en Inglaterra, en la República Argentina, en cambio había otros países, como Francia e Italia en los que la vida era más barata aún que en Chile.

Dado este conocimiento del Gobierno, era de esperar que en estos países donde él reconocía que el costo de la vida era tanto más cara que en Chile, no hubiera modificado los sueldos de estos empleados consulares o los hubiese rebajado con cierta cautela.

Pues bien, en los 44 consulados, de los 55, cuyos sueldos han sido rebajados, hay 20 que corresponden a esos países en que la vida es reconocidamente más cara que en Chile y algunos de los cuales fueron expresamente señalados por el señor Ministro del Interior. Así el Consulado de Buenos Aires lo disminuye de 67 mil a 48 mil pesos, el Consulado de Barcelona, disminuye de 60 a $ 48,000. el de Holanda, aparece rebajado de $ 63,000 a 48,000; el de Glasgow (Inglaterra), de $ 61,000 a 33,000; el de la India, de $ 91,000 a 38,000; el de Londres, de $ 71,000 a 38,000; el de San Francisco de California, de $ 75.000 a 38,000; el de Mendoza, de $ 51,000 a 28,000; el de Salta, en la República Argentina, de $ 35,000 a 28; el el de Bremen en Alemania, uno de los países donde hoy día la vida es más cara en Europa, de $ 49.000 a 24,000; el de Baltimore (Estados Unidos), de $ 34,000 a 24,000; el de New Castle (Inglaterra), de 33,000 a 24,000.

Pero cree la Cámara que tratándose de funcionarios que deben desempeñar sus cargos en el extranjero es esta la única inconsecuencia del Gobierno? No, honorable Presidente.

Siento que el señor Ministro no esté presente en la sala.

El señor Ministro ha dicho que según el criterio del Gobierno, la vida fuera de Chile no es siempre más cara que aquí sino que a veces es hasta más barta. Pues bien, uno de los proyectos que en estos momentos el Gobierno ha sometido a la consideración del Congreso, establece categóricamente lo siguiente: Por el sólo hecho de que un funcionario salga del territorio nacional, se duplican sus sueldos, gratificaciones y viáticos, esto, siempre que su destino no sea Estados Unidos, Inglaterra o Argentina, porque en esos casos el aumento es de 125 o|o. La Cámara comprenderá fácilmente que me refiero a las leyes de sueldos del Ejército y la Armada. (Manifestaciones en las tribunas y galerías).

Yo rogaría a las tribunas y galerías que no hicieran manifestaciones de ninguna clase, porque son muy breves los momentos que me quedan para tratar esta materia.

Se ven, así, cosas curiosas: Según el Gobierno, en Chile, un general puede vivir con $ 45,000, más 9,000 de gratificación; total 54,000 pesos.

El Gobierno reconoce que en Francia la vida es más barata que entre nosotros. Sin embargo ¿cuánto sueldo se le asigna por nuestro Gobierno a un general en misión en aquel país? $ 45,000, más 9,000 de gratificación, más $ 18,000 de viáticos y todo esto multiplicado por dos, o sea 144,000, es decir, 510,000 francos, o sea una de esas rentas de Presidente de la República, según las califica el señor Ministro.

El señor GARCIA HENRIQUEZ.—Los militares cuando están de guarnición en países extranjeros no ganan esos viáticos?

El señor UGALDE.—¿Cómo? ¿De guarnición en un país extranjero?

El señor GARCIA HENRIUEZ.—El jefe de la misión militar en Francia no gana viáticos.

El señor ALESSANDRI.—Permítame Su Señoría, el proyecto que pende de la consideración de la Honorable Cámara, no hace excepciones, dice a la letra: "El personal del Ejército que prestare sus servicios en el extranjero gozará de sueldo, gratificaciones y viáticos con un aumento de 100 oo|, este aumento será de 125 o|o cuando dicho personal preste sus servicios en Inglaterra, Estados Unidos y República Argentina".

Es evidente que si en ese artículo se habla de viáticos es porque éstos también se perciben en el extranjero. El artículo que establece los viáticos dice que tendrán derecho a ellos los que salgan del lugar de su residencia.

El señor GARCIA.— El jefe de la Misión Militar en Francia, tiene su residencia habitual en Francia.

El señor ALESSANDRI.— No hagamos discusiones, Honorable Diputado. Los viáticos no hacen al fondo de mi observación. En efecto, sostengo que, estos funcionarios por el solo hecho de salir al extranjero duplican su sueldo, a pesar de que el Gobierno dice que no siempre es más cara que aquí la vida fuera de Chile.

Esta es una inconsecuencia en todas partes del mundo.

Sólo me resta decir sobre este punto que esto no ocurre en una ley de emergencia sino que en un proyecto del Gobierno que tiene carácter definitivo y que es fruto del estudio de caso por caso y de funcionario por funcionario.

Aparte de la exageración de muchos aumentos, la tacha que se puede hacer a los decretos leyes según he dicho, es que no concedieron aumentos semejantes en las distintas reparticiones, y en consecuencia, se destruyó así la gerarquía de sueldos que existía antes del período revolucionario. Así, por ejemplo, antes de la revolución, el Director General de Contabilidad ganaba 26 mil pesos, más 6 mil pesos de gratificación. Estaba en situación análoga a la de un general de la República. Vino la revolución y se elevó el sueldo del Director de Contabilidad a 36 mil pesos. Se le aumentó también el sueldo a los miembros del Ejército. Pero ¿qué funcionario del Ejército quedó con el sueldo igual al del Director General de Contabilidad? ¿El general? No, Honorable Cámara, el teniente coronel, o sea que, el Director General de Contabilidad, fué rebajado dentro de la jerarquía de los sueldos de general a teniente coronel.

Esta discrepancia no sólo la ha mantenido el Gobierno, sino que la ha exajerado lamentablemente como voy a probarlo, Honorable Cámara, y en una forma muy sencilla. A los funcionarios que habían tenido un aumento considerable de sueldos, se les hace una pequeña rebaja y a los que habían tenido un pequeño aumento se les hace una rebaja considerable.

Voy a citar el caso de los profesores del servicio agronómico, porque no crea la Honorable Cámara que me voy a referir únicamente a las reparticiones militares, me referiré también a los elementos civiles, a los cuales se les coloca en una situación injusta, respecto de otros funcionarios del mismo orden.

El profesorado y la Dirección del Instituto Agronómico, costaba en el año 1924, $ 194,070, el decreto-ley subió esta suma a 465,000; el Gobierno sólo la reduce a 303,900, es decir, mantiene un aumento de 50 por ciento.

La Escuela de Veterinaria costaba $ 37,700; el decreto-ley la elevó a $ 203,000; el Gobierno la deja en $ 147,550 (aumento 330 o|o).

La Escuela Práctica de Santiago importaba $ 117,800; subió a 265,000 pesos; queda en el proyecto del Gobierno, en $ 231,000 (aumento 110 por ciento).

En el reverso de la medalla:

El profesorado de la Escuela de Medicina costaba desde mucho antes del período revolucionario, $ 195,390. El decreto-ley elevó el gasto a $ 307,200, o sea, hubo un 50 por ciento de aumento. El Estatuto lo reduce a $ 205,000, o sea, hace un 5 o|o de aumento.

Le ruego al señor Errázuriz que se fije en estos datos, ya que en días pasados le ofrecí una demostración.

El señor ERRAZURIZ.— Ya que me alude directamente S. S., quiero explicar a la Cámara cuál es el fondo de mi pensamiento en la observación que hice en una sesión anterior.

El otro día hice una rápida comparación entre el fondo de la idea misma del Estatuto y la de la ley de emergencia, y dije que la ley de emergencia producía una rebaja idéntica, de un tanto por ciento igual en cada una de las ramas de la administración; y que el Estatuto, con un estudio mucho más concienzudo, aplicaba a cada caso un criterio de equidad y justicia para la rebaja.

Expresé que la ley de emergencia hacía una rebaja igual en todas las categorías, a pesar de que el tanto por ciento de aumento en muchas ramas de la administración era absolutamente diferente, y de aquí que estimara más justo el Estatuto, que hacía la reducción con criterio de justicia que la ley de emergencia, que rebaja un tanto por ciento igual sobre los diferentes aumentos. Este es el fondo de mi observación y lo mantengo.

Tengo a la vista un cuadro comparativo, hecho en el Ministerio de Hacienda, sobre los sueldos y gratificaciones en 1924 y en 1926, y veo que los aumentos son absolutamente distintos en los diferentes departamentos.

Yo di en la sesión anterior una proporción aproximada de aumentos de 3 a 4 en un Departamento contra 1 a 2 en otro, sin pretender dar una proporción matemáticamente exacta. Con estas observaciones sólo he querido fundamentar mi opinión respecto de la ley de emergencia que aplica una reducción igual en aumentos absolutamente diferentes.

El señor ALESSANDRI.— Celebro que haya fijado su punto de vista el señor Errázuriz, porque este argumento que Su Señoría ha hecho en contra de la ley de emergencia, se vuelve en contra del Estatuto, como voy a probarlo.

Yo parto de la base de que el año 24 los servicios públicos, que habían recibido la revisión de muchos Congresos, no tenían sueldos tan disparatados.

Así que todas mis referencias las hago al año 24.

Y así he dicho que el Estatuto mantiene los aumentos para los establecimientos de enseñanza agrícola, no dependientes del Ministerio de Instrucción, en un 50 o|o y hasta en un 330 o|o, mientras que en la Escuela de Medicina los mantiene sólo en un cinco por ciento, lo cual demuestra que el Estatuto mantiene la desigualdad de los aumentos. Otros ejemplos reforzarán esa afirmación.

El presupuesto de la Escuela de Ingeniería está todavía en una situación mucho peor. Costaba ese personal $ 257,172; el decreto-ley subió esta suma a $ 306,090 y el Estatuto la baja a $ 193,250; $ 64,000 menos que antes de la era revolucionaria, o sea no ya un aumento sino que una rebaja de 25 por ciento sobre el año 1924.

Veamos otras reparticiones. Las policías tenían antes de la revolución, 23 millones 800 mil pesos, y ahora en el Estatuto se las deja con 57 millones 500 mil pesos, o sea, un aumento de 140 por ciento.

Los carabineros tenían 7 millones 300 mil pesos y en el Estatuto se los deja con 16 millones 700 mil pesos, o sea reciben pues un aumento de 154 por ciento.

En el reverso de la medalla: La Inspección de Agua Potable tuvo por los decretos leyes, un aumento de 29 por ciento, que el Estatuto reduce a 20 por ciento. (Cifras correspondientes: $ 2.127,812, $ 2,754,900, $ 2.557,800). A la Dirección del Tesoro el Gobierno le mantiene un aumento de un 111 por ciento sobre el año 24; (Cifras correspondientes: $ 197,020, $ 480,400, 416,400 pesos); a las Tesorerías Fiscales, un 108 por ciento. (Cifras correspondientes: 1.098,568, $ 2.739,568, $ 2. 283,000, a los juzgados de letras, un 120 por ciento.

En el reverso de la medalla: Al Tribunal de Cuentas se le deja un aumento de un 45 por ciento. (Cifras: $ 729,000, $ 1.282,600 $ 1.064,000) y los Honorables Diputados que han formado parte de la Comisión de Gobierno, conocen ya las protestas que ha habido en esta repartición pública.

Estas cifras están demostrando que no se ha seguido pauta alguna en las rebajas hechas a cada servicio. Hasta este momento, he considerado a las reparticiones públicas en globo; pasemos ahora a los funcionarios.

Un profesor de Estado de enseñanza secundaria, cualquiera que fuera el lugar donde ejercía sus funciones, podía llegar a ganar antes del año 24, veintitres mil y tantos pesos al término de su carrera. El decreto-ley correspondiente le hizo posible una renta a los 30 años de servicios, de $ 28,800, como máximum, o sea, tuvo un aumento de 23 o|o.

¡Un 23 por ciento de aumento, Honorable Cámara!

El proyecto de Estatuto, le permite llegar a ganar solamente 18,000 pesos después de cuarenta años de servicios.

Aquí se olvidan todas las normas del Gobierno en el sentido de no producir rebajas exageradas: baja este sueldo máximo de $ 28,800 a 18,000, y con 18,000 pesos este funcionario queda en cuanto a su renta muy por debajo de lo que podía ganar antes de la época revolucionaria, que, como he dicho, era $ 23,600.00, a los 40 años de servicios, y siempre que hiciere el máximun de horas que permiten los reglamentos.

Y todavía, ésta es la situación de un profesor de Estado que ejerce sus funciones en Santiago, o en ciertas capitales de provincia, pues de lo contrario no puede alcanzar sino a 16,200 y 14,400 como máximun; mientras tanto un Capitán que ganaba antes de la revolución 10,800, o sea la mitad de la renta final del profesor, con el Decreto-Ley llegó $ 22 mil más a 4,400 o sea $ 26,400, y el Gobierno lo reduce sólo a $ 20,400 más 4,080, igual a $ 24,480, y que importa dejarlo con un 35 o|o más que el profesor al término de su carrera.

Medite la Cámara: un Capitán que ganaba la mitad del sueldo de un profesor al término de su carrera, según los proyectos del Gobierno, quedará con un 35 o|o más que éste, y el Capitán tiene por delante toda una carrera de ascensos y de sueldos.

Hablo de las gratificaciones de los militares porque al contrario de lo que ha dicho el señor Ministro del Interior de que éstas son algo accidental, yo me refiero solamente a algunas que tienen carácter permanente y no incluyo en mis datos a las accidentales como la de cambio de guarnición, por ejemplo.

Voy a referirme cuando hable de gratificaciones a la permanente de alojamiento que es de 15 por ciento, la cual es en todo semejante a la que ha pedido para los civiles al honorable señor Rivas, y que ha provocado las sonrisas del señor Ministro, pues ella es lisa y llanamente una gratificación a los casados.

Esa gratificación de 15 por ciento la perciben en el Ejército, todos los hombres casados o viudos con hijos. No se trata, pues, de algo tan accidental.

Además, me referiré a la gratificación de mando que es de 5 por ciento y que corresponde a todos los que tienen tropas bajo su mando, y a la gratificación de oficial de Estado Mayor, de que gozan todos los oficiales del Ejército que han pasado por la Academia de Guerra. Estas dos no pueden gozarse simultáneamente, pero como la Cámara comprenderá es difícil encontrar en el Ejército quién no tenga derecho a una u otra.

El señor ALZAMORA.—Y tienen todavía armas.

El señor ALESSANDRI.—Si se examinan funcionarios de actividades similares encontramos hechos no menos curiosos.

Se ha asegurado aquí que en el Estatuto se ha estudiado funcionario por funcionario y que a cada cuál se le ha asignado un sueldo en conformidad a las funciones que desempeña. No obstante esto se presentan casos tan curiosos como éste: un director de escuela universitaria queda con doce mil pesos y el director del Instituto Agronómico, que no tiene ninguna función de más que aquel, queda con 21 mil pesos y gratificación de casa.

En el mismo caso se encuentra el resto del personal de esos establecimientos.

Es evidente qeu en estas condiciones, aprobado este proyecto por la Honorable Cámara, cuando se quiera mañana hacer una verdadera reroganización de la administración, los funcionarios favorecidos con estas anomalías podrán invocar con justa razón la preferencia que el Estatuto establece de unos sobre otros, ya que el señor Ministro dice haber estudiado funcionario por funcionario y haberle acordado a cada cual el sueldo que le corresponde en atención a las funciones que desempeña.

Honorable Cámara, yo creo que no pretenderá sostener el señor Ministro del Interior, ni ninguna persona que simpatice con las ideas del Gobierno, que tiene más importancia la escuela de veterinaria que la de Medicina y sin embargo el Director de este establecimiento queda con 12,000 y el de la Escuela de Veterinaria con 21 mil. (Aplausos en las galerías).

No creo que esto haya sido un mal propósito del Gobierno; reconozco que no ha tenido ese propósito pero, ¿qué es lo que ha pasado? El Gobierno se encontró con que un director de escuela universitaria, tenía 12 mil pesos y 24 mil el Director del Instituto Agronómico, y el Gobierno estimando que no debía hacer rebajas exageradas, disminuyó una suma prudente al Director del Instituto Agronómico: 3 mil pesos y así resultó esta situación que ha hecho reir a la Honorable Cámara.

Esta es una prueba palpable de lo que he venido sosteniendo, que es un absurdo, un monstruoso absurdo, pretender hacer una ley que reorganice la administración pública para aplicarla fulminantemente.

Pero voy a continuar, Honorable Cámara, con algunos ejemplos porque yo deseo convencer a mis honorables colegas y demostrarles los errores de que adolece este proyecto de ley, probarles palpablemente que en lugar de organizar desorganiza la administración pública.

El jefe del taller de resistencia de materiales de la Universidad de Chile, don Ruben Dávila, ingeniero distinguidísimo, quien aparte de sus labores docentes tiene a su cargo los ensayos de todos los materiales de las obras públicas que se ejecutan en el país, tenía $ 7,800 de sueldo, antes de la revolución, el estatuto lo deja con $ 3,600. Pero no es nada, Honorable Cámara, los jefes de todos los laborarítos de la Universidad de Chile, laboratorios abiertos al público quedan en igual situación, en cambio, Honorable Cámara, estoy seguro que ni como adivinanza llegarían mis honorables colegas a pensar cuanto se le asigna en el Estatuto a los jefes de los laboratorios del Instituto Agronómico, cuyas funciones nadie se atrevería a equiparar a las de los laboratorios de la Universidad de Chile. Doce mil pesos, Honorable Cámara. Los jefes de clínica de la Escuela de Medicina que también atienden los hospitales tienen tres mil pesos y el jefe de clínica de animales mayores de la Escuela de Veterinaria gana 12 mil pesos. Y no se crea, Honorable Cámara, que esto provenga de que la Escuela de Veterinaria tenga a su cargo algún servicio de fomento; nada de eso, Honorable Cámara, pues hay dos reparticiones más que tienen jefes y empleados con muy buenos sueldos que tienen a su cargo todo lo relacionado con la policía animal; de modo que esta escuela sólo tiene funciones docentes.

Un capítulo fundamental de comparación es formarse idea de la remuneración relativa que consagra el Estatuto al personal del Ejército y al personal civil.

Para esto y dada la diversidad de funciones que ha sido alegada muchas veces se puede recurrir a una comparación indirecta tomando los funcionarios del Ejército que tienen equivalente en el personal civil.

Así por ejemplo, Honorable Cámara, se me podría objetar que yo compare un funcionario civil con un militar, pero valiéndome de un axioma matemático que dice que "dos cantidades equivalentes a una tercera, son equivalentes entre sí", puedo hacer esa comparación.

(Continuará).

La concentración del Teatro O'Higgins en homenaje a Pablo Iglesias

SE VERIFICARA HAY A LAS 10 DE LA MAÑANA, AUSPICIADA POR LA UNION SOCIAL REPUBLICANA DE ASALARIADOS DE CHILE (USRACH)

Dado los preparativos que ha hecho la Comisión Especial encargada de llevar a efecto la gran asamblea de hoy en homenaje al político español, recientemente fallecido, don Pablo Iglesias, se prevé que este acto cultural tendrá proporciones.

Tomarán parte en esta asamblea distinguidos intelectuales chilenos y españoles y además elementos asalariados de valía, que darán gran importancia y significación a esta concentración auspiciada por la Unión Social Republicana de Asalariados de Chile (Usrach).

Entre los oradores podríamos mencionar a los señores Eugenio González Rojas, Carlos Alberto Martínez, Antonio Rodríguez, Eustaquio del Valle, Gregorio Guerra y varios más que darán gran relieve a esta asamblea.

Varios números de variedades y música darán especial animación a este acto que, a no dudarlo será como la mejor prueba de adhesión y simpatía de la clase asalariada de Chile a la obra y actuación del malogrado tribuno español.

UN BOLETIN EXTRAORDINARIO

La "Usrach" ha acordado editar un Boletín a la memoria de Pablo Iglesias, en el cual se insertarán artículos escogidos que darán a conocer en forma nítida los diferentes aspectos de la vida de este gran pensador de la Península.

Se expenderá el Boletín durante el transcurso de la asamblea.

La asamblea se efectuará hoy a las 10 de la mañana hasta las 12 M. La entrada es gratis.

Se invita a todos los asalariados de Santiago.

MAÑANA SE REINICIARAN LAS GESTIONES SOBRE ESTATUTO

SE ESPERA CONOCER LA FORMULA ACORDADA POR LOS LIBERALES DOCTRINARIOS

Las gestiones iniciadas por los comitées parlamentarios para buscar una fórmula conciliatoria para permitir al Gobierno atender sus obligaciones económicas, han quedado desde ayer virtualmente paralizadas debiendo ser reanudadas mañana.

Es muy probable que para el Martes sean citados los comitées parlamentarios a una reunión para conocer las fórmulas de los diversos partidos, especialmente la de los liberales, que a decir de algunos diputados de este partido, será aceptada por todos los partidos y por el Gobierno.

PROPIEDADES

MIGUEL FUENZALIDA B.

FUNDOS, CASAS DE RESIDENCIAS, PROPIEDADES DE RENTA Y SITIOS, PERMUTAS, TODOS PRECIOS COMERCIALES:

$ 900,000.— FUNDO EN SAN BERNARDO.— Regio fundo 400 cuadras planas totalmente regadas con abundante agua, suelos de primera calidad para todo cultivo, 100 cuadras totalmente alfalfadas, derechos de aguas en primeras aguas del Tinguiririca; regias casas de habitación, muy buenas y grandes; grandes bodegas y galpones para lechería, 30 posesiones de inquilinos. Deuda: Caja Hip. $ 300,000.— Miguel Fuenzalida B. Moneda 1061.

$ 650,000 GRAN FUNDO EN CURICO.— 1,000 cuadras planas totalmente regadas abundantemente de aguas, 35 posesiones de inquilinos, buenas casas de habitación. Se vende con toda clase de facilidades de pago, se dan hasta 6 años de plazo, se recibiría propiedades en parte de pago.—Miguel Fuenzalida B., Moneda 1061.

$ 600,000. REGIA PROPIEDAD DE RENTA.— Calle de San Antonio esquina, almacenes, locales, casas residenciales, etc. Renta: $ 56,000 al año puede producir: $ 65,000. Se vende o permuta por fundo o propiedad de mayor valor pagando o recibiendo diferencia en dinero.— Miguel Fuenzalida B., Moneda 1061.

$ 50,000 REGIA RESIDENCIA, CALLE DE CUETO.— A un paso de Compañía, dos pisos dependientes, consta de seis dormitorios, en los altos y bajos, salón, escritorio, comedor, repostero, dos piezas empleadas, dos W. C., uno en los altos y otro en bajo, hall y patio.— Miguel Fuenzalida B., Moneda 1061.

$ 35,000. HABITACION Y RENTA. CALLE DE FRANKLIN.— Dos espléndidas casas, altos y bajos independientes, se encuentra en la mejor situación de esta calle, entre San Francisco y Santa Rosa. Renta mensual $ 350.— Miguel Fuenzalida B., Moneda 1061.

$ 200,000. EN SAN DIEGO ESQUINA, CON FRENTE A TRES CALLES.— Regia y extensa propiedad de renta, almacenes y casa de habitación, edificio de un piso antiguo. —Miguel Fuenzalida B., Moneda 1061.

$ 180,000. SAN DIEGO, ESQUINA, PROXIMO DELICIAS. — Edificio viejo en muy buenas condiciones para sacar una buena renta, de muy fácil transformación, deuda hipotecaria, $ 50,000.— Miguel Fuenzalida B. Moneda 1061.

$ 350,000. A METRO DE DELICIAS. —Propiedad de dos pisos, consta de tres almacenes y tres casas de habitación independientes, se encuentra en la parte más comercial de esta calle, deuda a la Caja: $ 190,000 Renta anual: $ 46,000. Se dan toda clase de facilidades para el pago, se permuta recibiendo dinero y propiedades, o acciones o bonos, etc.— Miguel Fuenzalida B., Moneda 1061.

$ 100,000. PROXIMA A SAN DIEGO PASADO AVENIDA MATTA. Consta de tres almacenes y cuatro casas de habitación independientes, propiedad esquina, edificio de uno y dos pisos, renta anual: $ 12,000. Se dan facilidades para el pago, se vende o permuta dando o recibiendo diferencia en dinero.— Miguel Fuenzalida B., Moneda 1061.

$ 20,000 CASITA EN CALLE DE COPIAPO.— Se da toda clase de facilidades para el pago, consta de cuatro piezas fuera de dependencias, patio, hall, etc., se encuentra a un paso de Santa Rosa. Esta propiedad es de verdadera oportunidad, se puede vender dando una parte al contado y resto por mensualidades convencionales. —Miguel Fuenzalida B., Mondea 1061.

$ 400,000 FUNDO EN RENCA. — 106 hectáreas, abundantemente regadas, galpón, posesiones de inquilinos, a 15 minutos de Santiago, se aceptaría en parte de pago, propiedades dando o recibiendo diferencia en dinero.— Miguel Fuenzalida B., Moneda 1061.

$ 36,000 HABITACION Y RENTA. —Dos casas independientes, renta mensual: $ 350. Deuda hipotecaria: $ 10,000. Muy buena propiedad.— Miguel Fuenzalida B., Moneda 1061.

$ 850,000. PARQUE FORESTAL.— Regia residencia moderna, apropiada para Legación o gran casa residencial, edificio de tres pisos, construcción de primera clase, reune toda clase de comodidades modernas, garage, frente a Delicias y Parque Forestal, deuda hipotecaria.— Miguel Fuenzalida B., Moneda 1061.

$ 10,00 METRO CUADRADO SITIOS, CENTRALES.— Hay disponible 300,000 metros cuadrados en parte urbana.— Miguel Fuenzalida B., Moneda 1061.

$ 150,000. AVENIDA SALVADOR.— Propiedad de renta, grupo de siete casas independientes, modernas, edificio sólido. Renta mensual: $ 1,550, fácil pago.— Miguel Fuenzalida B., Moneda 1061.

$ 100,000. LAS ROSAS, ESQUINA. — Propiedad de renta, grupo de cuatro casas y un almacén esquina, treinta y cinco metros de frente a la calle, deuda hipotecaria: $ 35,000. Renta anual: $ 11,000.— Miguel Fuenzalida B., Moneda 1061.

$ 700,000. SAN DIEGO, RENTA, nueva.— Regia propiedad muy bien edificada frente estuco consta de 4 grandes almacenes con subterráneos y casas de habitación independiente; 10 casas independientes todas arrendadas, edificio de dos pisos, la mejor propiedad de renta de la calle de San Diego. Renta mensual: 6.500 pesos. Deuda hipotecaria: $ 300,000. Se recibe en parte de pago, parte en propiedades y dinero, sitios bien ubicados, etc.— Miguel Fuenzalida B., Moneda 1061.

SI PIENSA REALIZAR PRONTO UN VIAJE,

visite mañana mismo la

SECCION VALIJERIA!! (1.er piso)

Hay selectos surtidos de artículos recientemente recibidos a precios de Gran Rebaja!!

THERMOS esmaltados, capacidad 1 litro, a $ 9.90; 1|2 litro, a $ 4.90

EN VALIJERIA:

PERCHAS de alambre estañado, fabricación norteamericana, a $ 0.75

PERCLAS de madera barnizadas, modelo plegable, a $ 1.70

ESTUCHES necesser con útiles para toilette, gran variedad de modelos, desde ... $	23.90
VALIJAS necesser con útiles para toilette, de cristal, plata o nickel, fabricadas por las renombradas fábricas europeas, desde ... $	220.00
CHALONES de lana de manufactura escocesa, hermosa selección de coloridos, ... $	57.50

BAULES: "Hartmann" y "Seward"

Los mejores que se fabrican en el mundo entero, modelo para cabina en madera laminada con refuerzos de hierro y bronce, con varios compartimentos, desde ... $	105.00
MODELO bodega de gran capacidad, especialmente reforzados y con compartimentos, desde ... $	185.00
MODELO de cabina, con perchas para 6 trajes y más de 100 piezas de uso complementario, desde ... $	425.00
MODELO ropero con capacidad para 10 trajes y 180 piezas de uso complementario, desde ... $	575.00

Gath. Chaves, Ltd.

VIAJEROS.— Ha regresado de Concepción la señorita Rebeca Mourgues G.

—Ha partido a Linares el señor Octavio Opazo H., acompañado de su señora esposa doña Victoria del Canto de Opazo.

—De la Hacienda Santa Teresa de Lonquén, ha regresado el señor Samuel Cuevas Silva, señora Gracie la Ramírez de Cuevas, e hijitas.

—Próximamente regresará a su residencia en Quillota la señorita Olga Ramírez Maturana.

NACIMIENTOS. — Ha nacido una hijita del señor Aníbal Pinto del Río y de la señora Inés Santa Cruz de Pinto.

—Ha venido al mundo Rebeca Matte Alessandri, hija del señor Arturo Matte Larraín y de la señora Esther Alessandri de Matte.

A EUROPA.— En el vapor Infanta Isabel de Borbón, que saldrá de Buenos Aires para Europa el 2 de Mayo, irán los siguientes pasajeros de Santiago: señora Inés Rivas de Errázuriz; señorita Trinidad Errázuriz Rivas; Miss Lily Lindsay; señor Julio Domínguez y familia; señor Andrés Ferrer y señora; señor Severiano García; señor Felipe Lacámara, señora y familia; señor José Picó Miró; señor José Peña; señor José Toral; presbítero señor Anacleto Elías; señor José Andrew y señora; señor Salvador de Vicente y familia; señor Victoriano Sáez y familia; señor José Pizá y señora; señor Juan Danús y familia, y los señores Bartolomé Coll; Emilio Alcázer e hijo; Oscar García; Julio Campofranes; Francisco Muñoz; Amadeo Ruiz; Sebastián Fernández; Constantino Sancho; Saturnino Suárez; Tiburcio Zabaletta y José Sanz.

EN "ZIG-ZAG". — Con motivo de inaugurar una prensa nueva, la gerencia de esta Empresa ha organizado para el Viernes 30 del presente, una recepción a la cual están invitados: el Cuerpo Diplomático, literatos, altas figuras del comercio y la prensa de la capital.

El programa confeccionado es novedoso porque en él tomarán parte miembros de la Compañía Lupe Rivas Cacho, el escritor Armando Donoso y la señorita Adelina Sarmiento, soprano ligera, aventajada alumna de la señora Cristina Soro de Baltra.

Esta recepción se efectuará a las 6 de la tarde del Viernes 30 del presente. Las invitaciones son estrictamente personales.

ENFERMOS.—Delicado de salud se encuentra don Emilio Dupré del Canto.

LA INAUGURACION DE LA TEMPORADA SOCIAL EN EL ARMENONVILLE. — Un simpático éxito social constituyó la inauguración de la temporada social en la Terraza Armenonville, en la tarde de ayer.

Un numeroso grupo de familias de nuestro mundo social se dió cita, como en años anteriores, llevándose a efecto esta reunión en un ambiente de animación y entusiasmo extraordinarios.

Contribuyeron al mayor brillo de esta fiesta, la ejecución de un novedoso programa de baile y la presentación lujosa y confortable, hecha por la administración del establecimiento, que no ha omitido esfuerzos por presentar algo que esté de acuerdo con las exigencias de nuestra sociedad.

La reunión de moda de hoy Domingo, ha de ser como en años anteriores, el punto de reunión obligado de todo nuestro mundo social.

MALON.— Con motivo del onomástico del doctor Jorge Bahamonde, un grupo de sus relaciones le dió un malón al que asistieron las siguientes pessonas:

Señoras: Juana Ulloa de Díaz, Elisa Díaz de Jiménez, Tránsito Guerra de López, Hortensia R. de Arellano, Flora Bahamonde de Valdés, Sofía de Dell'Orto, Teresa de Andrade. Señoritas: Elena Díaz Ulloa, Marina Acevedo Vega, Ela Ramaciotti, Emma Díaz Ulloa, Adelaida Miquel A., Mirza Ramaciotti, Marina Strozzi, Ernestina Díaz Ulloa, Olga Andrade, Fresia Acevedo Vega, Olga López Guerra, Hortensia Arellano R., Juanita Díaz Ulloa, Marta Andrade, Porfi Andrade, Estela Miquel Hurtado y Clemen Andrade.

Caballeros y jóvenes: Félix Jiménez, David Arellano, Camilo Dell'Orto, Waldo Díaz Ulloa, Carlos Araya, Humberto Collarte Aguilar, Agustín Ríos Ruíz, doctor Leoncio Andrade, Agustín López Guerra, Carlos Gallizia, Arístides Ramaciotti, Aníbal Fuentealba, Enrique Ibar, Miguel Pierret, Manuel Catalán, Lorenzo Belmar, Aníbal Rogel, Alfredo Armijo, Pedro Moisan, Guillermo Gaona, Luis Pray, Humberto Darrigrandi, Rubén Reyes Prado, etc.

A BUENOS AIRES.— En breve partirá a Buenos Aires don Abel Aravena, llevando importantes negocios de vinculación comercial entre Chile y Argentina.

CRUZ ROJA DE LAS MUJERES DE CHILE.— Se avisa a las personas que deseen inscribirse como alumnas de esta institución, que la matrícula estará abierta los Sábados de 2.30 a 3.30 de la tarde en el local del dispensario, Independencia 341.

Por orden de la Presidenta se cita al directorio a una reunión que se efectuará el Martes 27 del presente a las 5 P. M.

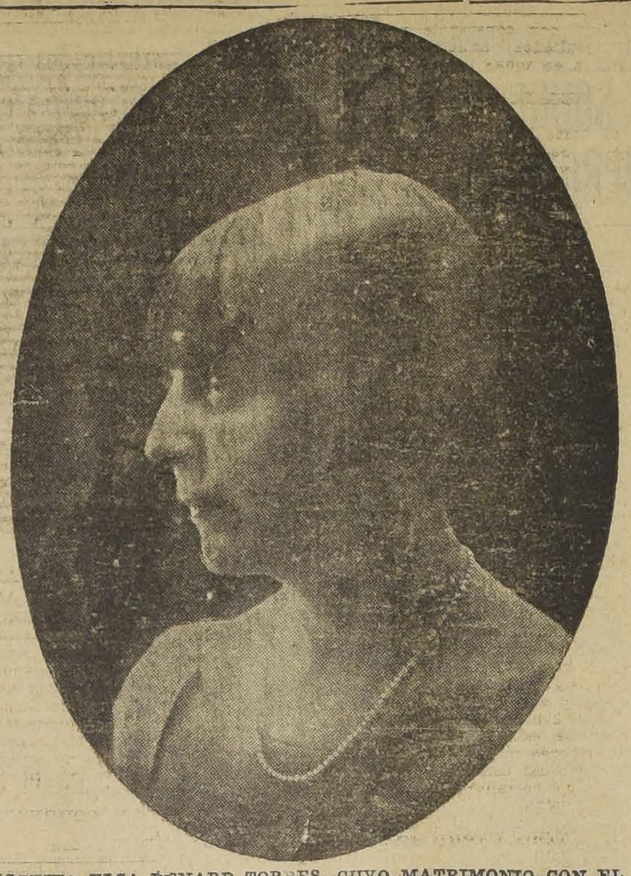

SEÑORITA ELSA RENARD TORRES, CUYO MATRIMONIO CON EL CAPITAN DON GONZALO DE ALMOZARA ZULUETA FUE BENDECIDO AYER TARDE EN LA PAROQUIA DE LA ASUNCION

CONFERENCIA.— En el Salón de la Orden la Estrella de Oriente, Bandera 575, se verificará mañana Lunes, a las 6.30 P. M., la conferencia semanal.

El señor Carlos Parrau disertará sobre "La venida del Gran Instructor".

La entrada es libre.

CLUB DE SEÑORAS.—Biógrafo.— El Cine de esta institución pasará hoy, a las 6.15, la última producción de Francisca Bertini, titulada "El Ultimo Sueño". Se trata de una obra de argumento dramático, y que esta artista interpreta con el arte y pasión que su alma comprende, que es la que le ha dado la fama mundial de que ella goza. La orquesta Alex que ya el público conoce y que sabe apreciar dará mayor realce a esta exhibición, ejecutando un hermoso programa.

Tienda del Trabajo.— Abrirá sus puertas hoy en la mañana, con el fin de facilitar la venta de los exquisitos dulces con que ella cuenta.

ENFERMOS.— Con todo éxito ha sido operada de apendicitis en el Pensionado del Salvador, la señorita Blanca Marchant Palacios.

—Enferma de cuidado se encuentra la señora Laura Fuentes de Labarca.

IN MEMORIAM.— Hoy Domingo 25, primer aniversario del fallecimiento de la señorita Olga Orellana Blanco, se oficiará una misa en al capilla del Cementerio Católico a las 10 A. M., por el eterno descanso de su alma.

PRIMERA COMUNION.— En la Iglesia de la Recoleta Dominica han hecho su primera comunión los niñitos Juan Paula y Rosa Ivanne Despouy Baloffet.

ARCHICOFRADIA DE LAS MADRES CRISTIANAS.— Como se ha anunciado, mañana Lunes se dará comienzo en la Iglesia de las Agustinas a la solemne novena que en honor de Santa Mónica celebra todos los años la Archicofradía de las Madres Cristianas.

LAS MUJERES EN PARIS

Junto con el Otoño nos llegan de París y demás centros de la elegancia mundial, las más recientes creaciones para el Invierno. El presente año puede calificarse como el soñado de las pieles, tal es la propulsión con que se llevarán.

Consecuentes con nuestra obligación de presentar a las damas distinguidas, tales modelos, hemos instalado en nuestro lujoso "home" la más brillante exposición que se exhibe en Santiago.

Encontrarán en ella, pieles de la más alta calidad, en nutria, petit-gris natural, vison, kolinsky, murmel, armiño legítimo, astrakán, etc., y en zorros poseemos los más hermosos ejemplares siberianos y del Canadá.

En sedas hemos recibido un surtido que llamará justamente la atención, pues son de la más fina calidad y buen gusto, por sus colores y delicados dibujos.

Mucho nos sentiremos honrados, en recibir su visita, que muy gratamente nos permitimos solicitar. Palacio de Novedades, Agustinas 728.

MUSICA

EL ESTRENO DE LA ORQUESTA MUNICIPAL

Todo estreno envuelve una inquietante interrogación. Se trata siempre de un valor nuevo y desconocido que pretende enrolarse en la escala de los valores ya consagrados. La audición de ayer no tuvo, en realidad, ese carácter. Los componentes de la nueva orquesta municipal eran elementos ya aceptados por nuestro público culto, que ya los había calificado como lo más competente y destacado en materia de ejecución instrumental, atribuyendo a la mayoría de ellos un mérito artístico individual y propio. De ahí que el estreno de ayer sólo fuera de forma, de apariencia, y que el público asistiera al concierto con la seguridad y confianza de aquel que pisa terreno conocido.

Después de una corta y bien meditada disertación de don Carlos Silva Cruz, en la cual puso de realce la trascendencia enorme que tiene para la cultura de un pueblo la creación de una orquesta permanente que ofrezca audiciones periódicas a precios populares y en que elogió la nunca suficientemente ponderada idea de don Luis Phillips y de don Jorge Balmaceda, a cuya doble iniciativa se debe la creación y organización de la orquesta, se dió comienzo al programa, cuyo eclecticismo comprendía lo más representativo del arte clásico, del arte romántico y del modernismo.

La sinfonía en la mayor de Beethoven, de gran dificultad técnica, pues se forma de una especie de superposición de dos orquestas en que a menudo a la vehemencia y carácter de la primera se opone la serenidad y dulzura de la segunda, fué dirigida y ejecutada con un máximum de precisión y justeza, recibiendo Armando Carvajal prolongados y entusiastas aplausos de la concurrencia, que llenaba totalmente la sala del teatro.

El modernismo tuvo su representante en Maurice Ravel, ejecutándose una parte del ballet "Dafnis y Cloe", cuya técnica formidable y característica armonización interesa pronto y luego subyuga, a pesar de que carece de la maravillosa poesía e intuición debussyanas.

Muy del agrado del público fueron las escenas campestres de Humberto Allendo, cuyo estilo descriptivo, trata, más que de producir una impresión subjetiva del paisaje chileno, de dar una reproducción material y realista de los ruidos y sonoridades del campo nacional.

Se puso término al programa con el laminante Preludio de los Maestros Cantores.

La velada de ayer constituyó en síntesis un verdadero acontecimiento artístico cuya figura culminante fué Armando Carvajal, cuyo nombramiento como director del conjunto ha sido y será para las futuras audiciones una garantía cierta de seriedad, de honradez y de refinamiento musical.

Don Luis Phillips y don Jorge Balmaceda merecen, más que el aplauso y la gratitud de esta urbe agostada y descolorida, el bien de los dioses.

JUAN CRISTOBAL.

VIDA SOCIAL PORTEÑA

EL DINNER CONCERT DE ANOCHE EN EL CLUB VALPARAISO.— Anoche se verificó en los salones y comedores del Club Valparaíso el dinner concert semanal que se ofrece en honor de lo sseñores socios, sus familias y relaciones.

EN EL CLUB DE VIÑA DEL MAR.— Hoy, de 7 a 9 P. M., se verificará en los salones del Club de Viña del Mar, la recepción que todos los Domingos se ofrece en honor de los señores socios, su familias y relaciones.

MANIFESTACION EN HONOR DEL SEÑOR JOSE CASAS PETIT. —Brillante resultó la manifestación efectuada anoche en los comedores del Jockey Club que el personal de la Industrial Española ofreció en honor de su ex-gerente señor José Casas Petit, con motivo de su retiro de la firma y su próximo viaje a Europa.

TRAJES
Sombreros

NOVEDADES DE PARIS

MADAME JUANITA MIGURAS

AVISA A SU DISTINGUIDA CLIENTELA, QUE LLEGO EL NUEVO SURTIDO DE TRAJES, ABRIGOS ENSEMBLES

MONJITAS 299

R. VALLEJOS
SASTRERIA

Avisa a su distinguida clientela y al público en general que lo seguirá atendiendo con todo esmero y prontitud en mi nuevo local, Agustinas 1052, donde encontrará un variado surtido de casimires ingleses para ternos y sobretodos.

AGUSTINAS 1052

Sistema único para curar las Canas sin tinturas y la Calvicie por muy antigua que sea

LAS CANAS.—Para curar las Canas sin ensuciar el cuero cabelludo por las aplicaciones de tinturas, usted deberá recurrir al más conocido de los productos que es el Específico Boliviano Benguria. Este tónico preparado a base vegetal le mejorará a usted de las Canas por muy antiguas que sean en un tiempo muy prudencial, sólo basta con hacerse una aplicación diariamente para que el cabello se transforme en su color primitivo, una vez que el pelo ha cambiado de su color canoso al natural, usted dejará de aplicarlo sin que las canas vuelvan a aparecer, es así como el Específico Boliviano Benguria ha llegado a ser el tónico más ventajoso de todo el mundo y en la actualidad se vende en todos los países europeos y Suramericanos.

LA CALVICIE.—Esta enfermedad ha sido incurable y muy discutida en todas las ciencias médicas, pero gracias a la constancia del doctor R. Benguria B., hoy día la Calvicie que había sido incurable, es curada en forma sorprendente gracias al Específico Boliviano Benguria, tónico vegetal que va directamente a robustecer los tejidos capilares haciendo salir nuevo y abundantes cabellos en corto tiempo, en el primer mes de sus aplicaciones empieza a notarse la aparición de cabellos nuevos por muy antigua que sea la Calvicie.

El Específico Boliviano Benguria: Premiado en varias exposiciones científicas de Europa y de América, es, el único que cura las enfermedades del cuero cabelludo, no hay, no habrá otro Específico que pueda contarse como bueno y eficaz, todos los que aparecen diariamente no son otra cosa que un engaño comercial, desconfíe de todos estos productos y acuda a preparados eficaces y seguros, como es el Específico Boliviano Benguria, que sólo se vende en el Consultorio. Moneda 875, Altos.

EL ESPECIFICO BOLIVIANO

Benguria

Cura las Canas y la Calvicie, Caspas, Granos, Seborreas y Tiña, Radicalmente

Moneda 875. Casilla 2426. Teléfono 882. Santiago

LEA ESTE AVISO

Le conviene, no se arrepentirá

En estos días de crisis, en que es un problema poder adquirir el vestuario necesario para la cruda estación de Invierno, se destaca el nombre de una prestigiosa casa comercial, que en su interés de conjurar en parte esta aguda crisis y poder favorecer y tener grata a su clientela y público en general se propone vender a los precios más reducidos y con grandes facilidades de pago.

Para probar la veracidad de esta oferta sensacional basta consultar los precios en otras casas similares y confrontarlos con los de

La Peletería y Sombrerería WASHINGTON Moneda 873

para convencerse que no hay nadie que los iguale.

LA PELETERIA Y SOMBRERERIA "WASHINGTON", recibió últimamente un enorme y variado surtido de riquísimas pieles y también los más bonitos modelos de sombreros de última moda que están ya a disposición de nuestra clientela a quién invitamos que nos honre con su presencia visitando nuestra exposición en

MONEDA 873

Además contamos con un taller de primer orden, materia de reparaciones y transformaciones de pieles y sombreros atendido por expertos maestros.

Una vez má sle repetimos es necesario que nos visite para que se convenza.

PELETERIA Y SOMBRERERIA WASHINGTON 873 - MONEDA - 873

Gran Realización!

Vidrieria PARIS

IRARRAZAVAL 11, ESQUINA VICUNA MACKENNA

Surtido completo en marcos de todos estilos, espejos, vidrios, etc.

Colocación y venta de vidrios a precios bajos.

ISAAC REIZIN D.

SEÑORA

Si usted está convencida que jamás ha comprado una buena piel y a bajo precio:

-: LA PELETERIA "MODELO" :-

LE ASEGURA:

que haciéndole una visita no se arrepentirá.

La casa cuenta con TALLERES especialistas en transformaciones y hechuras sobre medida, dirigidos por sus propios dueños.

VISITENOS ANTES DE HACER SUS COMPRAS

Peleteria "MODELO"

919 — MONEDA — 919

EN LA DIPLOMACIA.— En breve se dirigirá a Buenos Aires, en ... a Europa, el attaché de la Legación de Francia y señora de ...

—

MATRIMONIOS CONCERTADOS.— En la tarde de ayer quedó concertado el matrimonio de la señorita Eliana Correa Valdés con el señor Jorge Eyzaguirre Mon...

Hizo la visita de estilo don Jorge Eyzaguirre C.

—Ayer ha quedado concertado el matrimonio de la señorita Olga ... Guzmán con el señor Juan ... Bernales.

—Se ha concertado el matrimonio de la señorita Laura Medina Fernández con el señor Fidel Mardones Guerrero. Hizo la visita de estilo el señor Damián Mardones.

—Ha quedado concertado últimamente el matrimonio de la señorita Isabel Randolph Alcalde con el señor Humberto Brañes T.

—

LOS APERITIF CONCERTS DEL RICHMOND.— Hoy a las 11 M. tendrá lugar en este salón de la calle Huérfanos el segundo de los aperitif Concerts inaugurados con el éxito que es conocido, el domingo último.

El confort y elegancia de este nuevo local, como asimismo su buen servicio harán indudablemente que este sea el punto obligado de reunión de nuestras familias.

—

MATRIMONIOS.— El 15 de Mayo próximo se efectuará privadamente, en casa de la novia, la bendición del matrimonio del señor Alejandro Undurraga Medina con la señorita Filomena Morel Herre...

—En breve contraerá matrimonio el Comisario de Investigaciones señor Ventura Maturana Ba... con la señorita Ester La... Bunster.

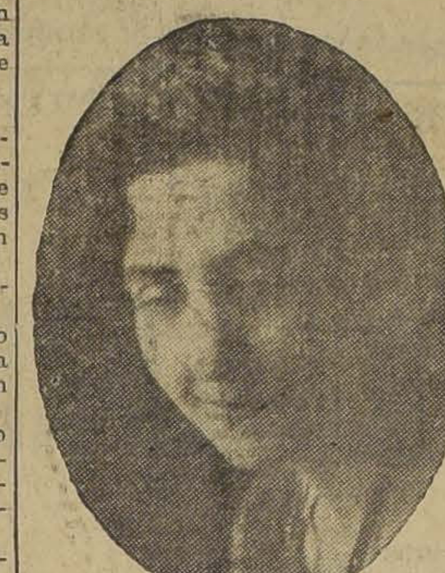

SEÑORITA OFELIA PALMA DIAZ CUYO MATRIMONIO CON EL SEÑOR ENRIQUE JARA INFANTE SERA BENDECIDO MAÑANA EN EL CONVENTO DE LA RECOLETA DOMINICA A LAS 11 A. M.

MATRIMONIO CLARO VELASCO-LIRA VERGARA.— El 15 de Mayo próximo será bendecido el matrimonio de la señorita Josefina Lira Vergara con el señor Germán Claro Velasco.

Consejos de la Comtesse Ivon

TERSURA DEL CUTIS.—

Un cutis sin mancha, limpio transparente es un ideal que todas las mujeres desean alcanzar, cuando la naturaleza no las ha favorecido en esto o las enfermedades, la edad u otro accidente marchita el cutis Los Palvos Gaby usados con constancia producirá los resultados anhelados. Se encuentra en todas las boticas.

LOS REGALOS.—

Si desea instalar su casa o hacer un regalo regio, que hará recordar su nombre por toda la vida, debe visitar a la **Casa Delux, de Mauricio Gasman, Pasaje Mate 58**, donde encontrará estuches completos de cubiertos en plaqué Christoflé, Argentor, Dixon, etc., y toda clase de objetos de plaqué para regalo. Como esta casa tiene la representación directa de los fabricantes, vende a precios muy bajos y con grandes facilidades.

VA A LLOVER.—

Ya estamos en la estación de las lluvias y reguramente tendremos un período largo de grandes y continuadas lluvias a juzgar por la crudeza del invierno pasado en Europa y por corresponder a este año el ciclo de once años o sea el de las grandes perturbaciones meteorológicas. Es, pues, una medida previsora prepararse oportunamente para soportar esta anunciada avalancha de agua, proveyéndose en la **Fábrica de Impermeables, Moneda 844**, donde se encuentran los mejores confeccionados, abrigos impermeables, para señoras y caballeros y niños que cortan y hacen sobre medida o se venden confeccionados. Ya es sabido que esta fábrica dispone de los mejores materiales y telas importadas así como cuenta con los mejores cortadores y operarios especialistas.

EL ULTIMO CAPRICHO.—

La Moda es una creadora infatigable que se lleva ideando nuevos modelos para seducir el espíritu femenino y satisfacerle enseguida sus variedades y caprichos; por eso es inquieta, nerviosa y también impresionista. Así pensábamos examinando las últimas novedades que acaba de recibir **Mme. Delmond, Claras 215, esquina de Agustinas**; estas son los sombreros de Antilope, muy semejante a la piel de gamuza y los sombreros de taupé, una especie finísima de fieltro de seda; ámbos harán furor tanto por ser la última creación de París, como por ser belleza y propio mérito que contribuyen a hermosear el rostro y dar a la persona que los lleva un aire de suprema elegancia.

LAS ULTIMAS NOVEDADES.—

En materia de modas casi no se puede decir cuales son l[as] últimas novedades, sobretodo en estos tiempos en que el ingénio de los creadores es tan fecundo que cada día sale alguna nueva creación, tanto en los modelos de toilettes y sombreros como en telas que están variando al infinito. Sin embargo, cuando se desea conocer materialmente el último estilo en telas y adornos es preciso visitar la **Galería de Novedades, Monjitas 879 y Veintiuno de Mayo 511**, porque esta antigua casa recibe por todos los vapores las últimas creaciones en telas de moda para trajes y abrigos. Desde luego llamamos la atención a las nuevas telas y a sus variadísimos dibujos y colores que producen efectos maravillosos.

No se olvide preguntar por los siguientes: kasha bordure, kasha zibeline, velones taupé, velones suslika, kasha Rodier, Drapella Zibeline, Felpa, piel de astrakan, piel de Oso, búfalo y camello, crêpe satín, crêpe le Chine, Panne y hule dorado.

Esta casa, que hace honor su nombre debe ser su proveedora constante, tanto por la perpétua variedad de novedades, cuanto por sus precios que son los más ventajosos.

COMO CALLAMPAS.—

Así han surgido en Santiago los negocios de peletería, aprovechando la gran demanda impuesta por la moda; pero, cuando se quiere tener algo verdaderamente bueno por su corte y confección, y por la calidad extra de sus pieles, es preciso dirigirse a la antigua **Peletería Americana**, Alameda esquina de San Diego. Ahí hay una Exposición de abrigos de pieles con galet y toda clase de pieles finas; cuenta además con un bien montado taller para hacer sobremedidas y transformaciones. Dá especiales facilidades de pago.

CONTRA LA ANEMIA.—

Las personas debilitadas, anémicas, están expuestas a las más graves enfermedades y, sin embargo pueden fortalecerse con suma facilidad y rapidez tomando **Hemoglosa del Laboratorio Chile**, a base de hemoglobina y principios ferruginosos vitalizados, que directamente reparan los glóbulos rojos de la sangre, se asimilan muy fácilmente por el organismo y lo soportan bien las personas delicadas. Ensáyelo y lo adoptará.

SEÑORITA LUCIA BARROS HARDY, CUYO MATRIMONIO CON EL CAPITAN DE EJERCITO, Sr. ARNALDO DE TERAN MANTEROLA SE EFECTUO AYER PRIVADAMENTE, EN CASA DE LA NOVIA

COMER BIEN.—

Si hay algo en lo que se puede ni debe economizar, es en la comida, porque toda economía se traduce en debilitamiento y en enfermedades por la insuficiente y mala calidad de los alimentos. Por esto siempre recomendamos a nuestros lectores la Casa de C. Mariotti, Santo Domingo 979, donde siempre se encuentra la mejor mantequilla de Santiago. Excelente surtido de quesos importados y del país.

CUTIS INFANTIL.—

Cuando el cutis se ha marchitado por los años, o el uso de malos cosméticos, pueden devolverle la frescura tersura y juventud, usando la **Leche de Belleza del Dr Bodin** que vende la **Botica Gamboa, Merced esquina del Portal Mac-Clure.** Este producto es superior a todas las imitaciones.

SANTOS Y SANTOS.—

Ya se aproxima la época de todos los santos y cumpleaños sociales y conviene tener presente donde se puede encontrar los mejores y más adecuados objetos y obras de arte. Visite la **Maison Frumkin Mosqueto 441**, donde encontrará preciosas porcelanas Rosenthal, chistales Baccarat, loza Limoge y artículos de plata y oro, todo a precios bajos y con facilidades de pago.

ENSAYARLA ES ADOPTARLA.—

Siempre se ha dicho que es preferible prevenir las enfermedades para evitar sus desagrados o sufrimientos, por eso todas las familias acostumbran tener a mano un frasco de Calfen del **Laboratorio Chile**, que es la mejor y más eficaz agua purgativa, sin gusto desagradable y por lo tanto la más conveniente para los niños y personas delicadas. No deje de ensayarla y con seguridad la adoptará.

CONTANSSE IVON.

SEÑORITA MARIA MARTOP P. CUYO MATRIMONIO CON EL SEÑOR JUAN SIBILLA C. SERA BENDECIDO MAÑANA

No todas las cremas de toilette convienen a cualquier cutis indistintamente

POR CHARLOTTE ROUVIER

Es lógico que así sea, porque acontece con el cutis lo que pasa con cualquiera otra parte del cuerpo humano. Hay para cada persona un índice eminentemente individual, y según el cual lo que es bueno para unos no da resultados para otros, y esto cuando no es totalmente contraproducente. Y, si a esto se agrega que muchas de las cremas ofrecidas en el país han sido preparadas sin tener en cuenta las especiales condiciones del clima local, se comprende cómo no resultan dichas cremas de benéficas consecuencias para aquellas mujeres asaz imprudentes que las han empleado sin antes haber reflexionado seriamente. Para remate, recuérdese que ninguna de estas cremas es mercolizada.

En cambio, la cera pura mercolizada, sencilla sustancia que se halla en toda farmacia o perfumería de una cierta categoría, tiene la inapreciable virtud de convenir a todos los cutis, pues su especial constitución hace que pueda servir para todo tipo de tez, tanto oscuros, para los finos como para los gruesos, siendo de notar que es especialmente indicada para el clima de los países suramericanos. Todas las noches, antes de acostarse, y después de haberse lavado, hay que hacer un masaje de la cara, cuello, descote, brazos y manos, extendiendo una ligera capa de cera mercolizada, que, después del masaje, se deja durante toda la noche, para ser retirada a la mañana siguiente con un poco de agua tibia. Después de unos cuantos días de este tratamiento, se constata que el cutis ha sido enteramente renovado, pues la cera mercolizada provoca el desprendimiento de la gastada y muerta cutícula exterior de la piel y hace que el nuevo cutis, suave, terso y lozano, que toda mujer posee debajo del viejo, venga a relucir a la superficie con el destello propio de una epidermis tierna y joven.

MAISON GUALTIERI

Vestidos y sombreros importados

Abrigos y pieles finas.

Precios interesantes

ESTADO 357

FIGURINES

EXPOSICION "LA CORONA"

SAN ANTONIO 226

M. REGLAT

avisa a su distinguida clientela que ha recibido nuevo surtido de

SOMBREROS MODELOS

Catedral 1417

SOCIEDAD Unión Comercial

En el servicio de peluquería de esta institución también se atenderá a las familias de los socios, en el corte de melena y ondulación Marcel, por especialistas en el ramo. TARIFAS MODICAS.

EL ADMINISTRADOR

CANOSOS?

EL ENEOL le teñirá las canas del negro al rubio. El único que da resultados en los cabellos claros.

Puede usted teñir sus canas sin miedo de cambiar de color del cabello, como ocurre con todas las otras tinturas.

SALONES DE APLICACION Y VENTA

PELUQUERIA LOUBAT

SAN ANTONIO 208 — Teléfono 676

BAILA CUECA

Este año, alrededor de 500 personas aprenderán con su autor, el simpático y elegante baile nacional de gran moda, la **Cueca Chilena Moderna, de Valero**, de ruidoso éxito en las exhibiciones que hiciera últimamente en la Argentina, siendo bisadas por 3 y 4 veces. Un record colosal. Baile de 8 facilísimas figuras.

La enseñanza rápida, distinguida, de última novedad y tal como se baila en Europa y Norte América, sólo puede usted conseguirla con los ases de la enseñanza en Chile: **J. VALERO y señora T. PARADA**, los profesores de la aristocracia santiaguina.

Estudio Valero, para familias. Lecciones privadas. **CASTRO 706.**

Ondulación Marcel

CORTES DE MELENAS

PELUQUERIA DIEZ

SAN ANTONIO 69 - 73

ACADEMIA MODELO

Corte y confección distinguido por profesora diplomada en Europa. Garantizo enseño a cortar en un mes; alumnas de provincias 15 días. Córtanse moldes sobre medida y confecciónanse trajes.

ESTADO 363

TONICO PARA EL ORGANISMO

Las personas débiles, anémicas y convalescientes, necesitan un poderoso reconstituyente, cual es el **Cerebrol**, que estimula las funciones del corazón y del cerebro, regulariza la digestión, desarrolla el apetito, reconstituye los tejidos y los huesos, da vigor, alegría y actividad, y puede ser tomado por los niños y las personas más delicadas, como que está compueto de hierro fósforo, quinina. Se vende en las droguerías y buenas boticas.

Las modas de Invierno véalas usted en la hermosa Revista

FAMILIA

que aparece el

MARTES 27

Muebles

de todos estilos, a precios bajos, vende

LA UNIVERSAL

CATEDRAL 1131

FRENTE AL CONGRESO

Damos facilidades en el pago. Entrega inmediata.

EL MEJOR PIMENTON ESPAÑOL

MERCERIA MATAS

(Casa fundada en 1886)

DELICIAS 2780 —:— (PORTAL EDWARDS)

NO HAY COMO

MAISON FRUMKIN

Unica casa en Chile, por su presentación, finura y gusto para artículos de lujo en regalos de novios.

Joyas finas, cristales, Bacarat, venecianos, porcelanas, lozas. ALTAS FANTASIAS.

MOSQUETO 441

LOS SABADOS ABIERTO TODO EL DIA.

El color que Ud. desee

se lo damos nosotros a su rico traje de seda, de lana o algodón; a sus ternos, abrigos, sobretodos y a cualquier prenda de vestir.

No pierden las formas, ni su tamaño y el color resiste a toda prueba.

Desmanchados sin agua y negro para luto.

TINTORERIA "EL ARTE". AGUSTINAS 851

FRENTE AL TEMPLO DE SAN AGUSTIN Y DELCIAS 2192 (PORTAL)

NO OLVIDE QUE EN EL CURSO DEL MES PROXIMO PODRA USTED CONTAR EN SU CASA CON EL PRODUCTO

MILKO

(M. R.)

o sea con la leche desecada más pura y sana que es dable obtener.

Después de la buena leche materna, MILKO es el alimento soberano para devolver la salud y las fuerzas a lo sniños enfermos y para evitar muchos trastornos y enfermedades a los niños sanos.

Para las personas débiles o convalecientes, MILKO es un alimento de fácil digestión y de un gran poder nutritivo.

Pieles - Pieles

CASA IMPORTADORA

PELETERIA ESMEARLDA

ESMERALDA N.° 885. —:— CASI ESQ. 21 DE MAYO

Casilla 943. – Teléfono 4297.

La GRAN RECLAME, por 8 DIAS SOLAMENTE. Precios nunca vistos en Chile.

Abrigos, Echarpes y Cueros para adornos, en todos los colores.

UNICO EN SANTIAGO

Hechuras y transformaciones. Atendido por expertos cortadores europeos. La Casa no tiene Sucursal.

LA CASA MAS SERIA DEL RAMO

A la alta Sociedad

DE SANTIAGO Y MUY ESPECIALMENTE A NUESTRA DISTINGUIDA CLIENTELA FEMENINA NOS DIRIGIMOS CON EL PRESENTE AVISO.

Con el afán de servir a nuestros favorecedores, por exigentes que fueran, siempre en la mejor forma posible, el jefe de nuestra casa ha adquirido en su último viaje de compras a Europa, las más altas novedades en el ramo de medias.

Podemos congratularnos que al obtener la marca "L", hemos hecho una verdadera adquisición, pues representa la marca "L" la perfección en el verdadero sentido de la palabra. Es una media fabricada con la mejor seda natural y sin ninguna carga artificial, como lo es el 99 por ciento de las medias, por más caras que sean. La media "L" no es teñida después de la hechura, como es costumbre general, sino en el hilado, lo que significa más nitidez en las mallas y mayor duración. Los tintes empleados en la media "L" están garantizados y probados contra el lavado, asimismo contra las influencias de la luz y del aire.

En una palabra, la media "L" es un producto perfecto que garantizamos en todo concepto. Los precios son los siguientes:

MEDIAS toda seda, 24 colores de moda	$ 36.00
MEDIAS toda seda, flecha calada	$ 38.00
MEDIAS toda seda, flecha bordada	$ 38.00
MEDIAS toda seda, clase tupida	$ 45.00
MEDIAS toda seda, muy tupidas	$ 58.00
MEDIAS negras con pulsera de oro	$ 58.00
MEDIAS de plata legítima, par	$ 180.00
MEDIAS de oro legítimo, par	$ 280.00

"LA REINA DE LAS MEDIAS"

AHUMADA 360

IMPERIO

CHILEAN CINEMA CORPORATION

HOY Gran Orquesta GRAZIOLI

COLOSAL MATINEE A LAS 3 P. M.

LA HERMOSA COMEDIA DE INTENSAS AVENTURAS

Amor en Río Grande

CREACION DEL VALIENTE COW-BOY:

BILL CODY

ADEMAS SE EXHIBIRA EL DESTERNILLANTE:

8.º Programa Cómico

"EL OESTE ES EL OESTE", POR HENRY DEP; "VIVA HOLLIWOOD", POR LIGE CURLEY; Y "TRAVESURAS", POR SIMPATICOS PALOMILLAS

ESPECIAL 6.30 — NOCHE 9.40 — ESTRENO DE GRAN LUJO:

Una deliciosa comedia que enseña a conocer el alma de la mujer moderna:

Pecadora de Apariencia

Sugestiva creación de la linda actriz:

PAULINA GARON

secundada por un elenco de notables artistas, entre los que anotamos

James Kirkwood — Claire Adams — Kraufourd Kent — Etc.

Cómo los labios pintados de una "flapper" pueden decir palabras sinceras. UNA MUCHACHA QUE CELEBRA FIESTAS BAQUICAS EN SU LUJOSO HOTEL. "El cabaret del pato", sitio de equívoca diversión. Lujo y amor. En esta cinta se aprende a conocer el alma de la mujer moderna.

Mañana

ULTIMAS EXHIBICIONES DE

Los Enemigos de la Mujer

LA PELICULA MAS LUJOSA Y SENSACIONAL DE LA TEMPORADA. CREACION DE LIONEL BARRYMORE y Alma Rubens.

VICTORIA

MARTES 27

2.a producción RIALTO DE LA CIA. CINEM. ITALO CHILENA

EL VIUDO ALEGRE

LA DIVERTIDA HISTORIA DE UN VIUDO TAN ALEGRE Y JACARANDOSO COMO UNAS CASTAÑUELAS, ETERNO DON JUAN QUE SE PONIA BIZCO ANTE UN PAR DE FALDAS Y PIERNAS ESCULTURALES

ELEGANTE VODEVIL INTERPRETADO por la CHAPLINA—LUISA FAZENDA—EVA NOVAK—LEE MORAN—GEORGE O'HARA y HARRY MYERS

LOS PROGRAMAS DE HOY

TEATROS

COMEDIA.—(Huérfanos 1180).—Compañía Lupe Rivas Cacho—Matinée, tarde y noche: "Cielo de México" y "El concurso de la India Mexicana".

SANTIAGO—(Merced 847).—Matinée, tarde y noche: números del atleta Hero y la pareja Aragón-García.

CINES

ALHAMBRA.—(San Antonio, esquina Monjitas).—Matinée: "El Rey del Circo", por Max Linder y 7.o Programa Cómico. Tarde y noche: "Pecadora de apariencia", por Paulina Garon y James Kirkwood.

APOLO.—(Victoria, frente a Juan Vicuña).—Matinée: "Dejen en paz a las mujeres", por Wanda Hauley; "Don Demonio", por Jack Hoxie y Programa Cómico. Tarde y noche: "Que nunca lo sepa mi hija", por Jane Novack.

ATENAS.—(Maestranza 1035).—Matinée: "La Bataclanera", por Margarita Livingstone; "Don Demonio", por Jack Hoxie y Programa Cómico. Tarde y noche: "París".

AVENIDA.—(Vicuña Mackenna 624). — Matinée: "Chu-Chin-Chow", por Betty Blythe y Programa Cómico. Tarde y noche: "Flor de Alhelí", por Norma Talmadge.

AVENIDA MATTA.—(Avenida Matta 618).—Matinée: "El As de Espadas", (1.a) y "Ningún hombre me hará quererlo", por Ricardo Cortés. Tarde y noche: "Flor de Alhelí", por Norma Talmadge.

BRASIL.—(Brasil, esquina Huérfanos).—Matinée: "El As de Espadas" (4.a) y Programa Cómico Universal. Tarde y noche: "El Misterio del Hotel de Potemkin", por Juan Angelo y Vilma Vanky.

CAUPOLICAN.—(Avenida Central, esquina Madrid).—Matinée: "Amor en Río Grande", por Bill Cody, y 6.o Programa Cómico. Tarde y noche: "Los enemigos de la mujer", por Alma Rubens y Lionel Barrymore.

DELICIAS.—(Delicias, esquina San Alfonso).—Matinée: "El As de Ehpadas (3.a); "El Jorobado" (3.a); "El Capitán Burbujas", y De vuelta a lo primitivo". Tarde: "El Rey del Circo" y "El As de Espadas" (4.a). Noche: "El Rey del Circo" y "El Rey de los Jockeys".

DIECIOCHO.—(Dieciocho 14).—Matinée: "El Jorobado" (1.a) y "El Tenorio Tímido", por Harold Lloyd. Tarde y noche: "El beso a oscuras", por Adolphe Menjou y Lillian Lich.

ELECTRA.—(Catedral, esquina Sotomayor). — Matinée: "Los Amores de Enrique IV" (1.a) y Tercer Programa Cómico. Tarde y noche: "Alas Cortadas", por Bebé Daniels y Conrad Nagel.

ESMERALDA.—(San Diego 1035).—En reconstrucción.

EXCELSIOR.—(Independencia 1070).—Matinée: "El As de Espadas", "El espantapájaros", por Buster Keaton y Programa Cómico. Tarde y noche: "París".

FRANKLIN.—(San Diego 2015).—Matinée: "El As de Espadas, (4.a), "La bataclanera", por Margarita Livingstone y Programa Cómico. Tarde y noche: "La fuerza del amor propio", por Norman Kerry y "Don Demonio".

HIPPODROME CIRCO.—(Artesanos 725).—Matinée: "El As de Espadas", y "El Jorobado". Selecta: "Flor de Alhelí". Especial y noche: "El As de Espadas" y "La Modistilla Parisién".

IMPERIAL.—(San Diego 1344).—Matinée: "El Rey del Circo" y 6.o Programa Cómico. Tarde y noche: "¿Por qué los hombres abandonan su hogar?", por Lewis Stone y Helen Chadwick.

IMPERIO.—(Estado 239).—Matinée: "Amor en Río Grande", por Bill Cody y 8.o Programa Cómico. Tarde y noche: "Pecadora de apariencia", por Paulina Garon y James Kirkwood.

INDEPENDENCIA.—(Independencia 373). — Matinée: "El As de Espadas" y Programa Cómico. Tarde y noche: "La fuerza del Amor propio", por Norman Kerry.

IRIS.—(Castro 132).—Matinée: "El Jorobado" (fin), aventuras y cómicas.

Tarde: "El último sueño", por Francisca Bertini. Noche: "El último sueño" y "El Rey del Circo".

LATORRE.—(Delicias 3734).—Matinée: "Con la soga al cuello", por Art Accord, "El expectro de Oriente", por Norman Kerry, y Programa Cómico. Tarde y noche: "Que nunca lo sepa mi hija", por Jane Novack.

MINERVA.—(Chacabuco 780).—Matinée: "Jocelyn" y "El As de Espadas". Tarde y noche: "La divina farsa", por Norman Kerry y Bebé Daniels y "Don Demonio", por Jack Hoxie.

MUNDIAL.—(Plaza Almagro).—Matinée: "El As de Espadas", "El Jorobado", "El Capitán Burbujas", "De vuelta a lo primitivo". Tarde y noche: "¿Por qué los hombres abandonan su hogar?".

ODEON.—(Barroso, esquina San Pablo).—Matinée: "El As de Espadas" y "Los amores de Enrique IV". Tarde y noche: "La quimera del oro", por Carlos Chaplin.

O'HIGGINS.—(San Pablo, esquina Cummings).—Matinée: "El As de Espadas", "Don Demonio" y Rojas Gallardo. Tarde y noche: "El Fantasma de la Opera", y Rojas Gallardo.

PEDRO DE VALDIVIA.—(Avenida Irarrázaval 2510).—Tarde y noche: "El Fantasma de la Opera".

POLITEAMA.—(Portal Edwards).—Matinée: "Los amores de Enrique IV" y tres cómicas. Selecta: Programa Cómico. Tarde y noche: "Alas cortadas".

RECOLETA.—(Avenida Recoleta 345).—Matinée: "El Rey del Circo", por Max Linder y 7.o Programa Cómico. Tarde y noche: "La tremenda polola", por Collen Moore.

REPUBLICA.—(Avenida República 239).—Matinée: "Los amores de Enrique IV", y "Chaplin atorrante". Tarde y noche: "La voz del alminar", por Norma Talmadge y Eugenio O'Bryen.

SALA ORIENTE.—(San Francisco 178).—Matinée: "Viaje de novios alrededor del mundo" Cómicas y Actualidades. Tarde y noche: "Un beso a oscuras".

SETIEMBRE.—(Delicias 404).—Matinée: "El As de Espadas" y Programa Cómico Universal. Tarde y noche: "El Misterio del Hotel de Potemkin".

SPLENDID.—(Huérfanos 1060). — Matinée: "El tímido, haga fuego de una vez", "Los impulsos del amor" y "Los amores de Enrique IV". Tarde y noche: "La Virgen loca", por Elaine Hammerstein.

VICTORIA.—(Huérfanos, esquina San Antonio).—Matinée: "La Quimera del Oro", por Carlos Chaplin. Tarde y noche: "La Cumbre del Mundo", por Anna Nilsson y James Kirkwood.

YUNGAY.—(Plaza Yungay).—Matinée: "La herradura de la suerte", por Big-Boy Williams y 6.o Programa Cómico. Tarde y noche: "El hombre de hierro", por Lionel Barrymore y Mildred Harris.

ESPECTACULOS DE AURELIO VALENZUELA B. y Cía.

SETIEMBRE Y BRASIL

HOY Vermouth y Noche PLATEA $ 3.20

EL GRAN EXITO DEL CINE FRANCES:

EL MISTERIO DEL HOTEL de POTEMKIN

— POR —

JUAN D'ANGELO Y VILMA VANKI

La extraña historia de un millonario aburrido de la vida y que después de haber contratado un asesino, se enamoró y se arrepintió de su raro suicidio... pero ya era tarde.

MARTES: Una lección del amor

EN EL O'HIGGINS HARA REIR Rojas Gallardo EN MATINEE VERMOUTH Y NOCHE

Matinee EN LOS CUATRO TEATROS El As de Espadas Y OTRAS ATRACCIONES

O'HIGGINS

San Pablo y Cumming

El teatro más cómodo y hermoso

HOY

Vermouth y Noche:

El Fantasma de la OPERA

La magna creación Universal

— DE —

LON CHANEY NORMAN KERRY y MARY PHILBIN

MUSICA ESPECIAL

Pronto: La VOZ del CORAZON por Lilian Harvey

Teatro Santiago

Nuestro público ha experimentado una grata sorpresa con el debut del atleta alemán Hero, pues ha podido certificar que, efectivamente, se trata de la presentación originalísima y eficiente de un verdadero Hércules moderno. Hero posee una musculatura extraordinaria y le sirve para ofrecer números de fuerza de verdadera sensación. Los hierros se doblan fácilmente ante el esfuerzo de este hombre extraordinario, que, además, carga sobre su cabeza con una veintena de hombres sin que se advierta en él mayores signos de cansancio.

Como complemento de este interesantísimo espectáculo, se presenta la pareja Aragón-García, que ha logrado interesar con sus interpretaciones de duettos cómicos y cantantes y sus parodias y otros actos de variedades de bastante buen éxito.

Hoy habrá tres funciones, matinée, vermouth y noche, con programas novedosos e interesantes, pues Hero y sus acompañantes ejecutarán números desconocidos y de seguro éxito.

Teatro Comedia

La compañía de revistas que actúa con tan señalado éxito en La Comedia, estrenó ayer ante una sala extraordinariamente concurrida la preciosa revista de Eduardo Naájaro y Manzano Rueda titulada "El concurso de la india mexicana", que consta de un acto y ocho cuadros. Esta nueva obra es de mucha amenidad y respecto a su presentación, debemos dejar constancia de que Lupe Rivas Cacho ha puesto una vez más en evidencia su buen gusto para seleccionar trajes y elegir decorados de gran visualidad.

La compañía mexicana dará hoy tres funciones, matinée, vermouth y nocturna, llevando a escena en todas estas funciones las revistas "Cielo de México" y "El concurso de la india mexicana", que son las que más han gustado en la temporada.

Rojas Gallardo en el O'Higgins

Bien recibido fué anoche Rojas Gallardo en su presentación en el O'Higgins, con sus nuevos números de humorismos y macchiettes.

Hoy el popular artista nacional trabajará en las tres funciones del gran teatro, haciendo los números más aplaudidos de su repertorio.

El cine dará en la matinée "Don Demonio" y en la vermouth y nocturna "El fantasma de la ópera", por Lon Chaney.

NOTICIAS CINEMATOGRAFICAS

SPLENDID THEATRE

Hoy en las funciones de especial y noche: "La Virgen Loca". En matinée: "Los amores de Enrique IV, el Bearnés", tercera jornada y Programa Cómico

Esta sala anuncia para sus grandes funciones sociales de hoy el estreno de una dramática comedia de álgidas situaciones que interpreta la linda Elaine Hemmerstein.

"La virgen loca" es el triángulo dramático de una triple historia sensacional. Es el drama sombrío de un matrimonio donde el marido es un alcohólico que abandona un día a su mujer quitándole a su único hijo, y oscureciendo para siempre la razón de aquella madre. Es la novela de acción, de energía y de renovación de un hombre que estaba destinado a ser pasto de presidio y carne de hospital y al que un grande amor convirtió en un hombre íntegro y admirable. Es, por último, el tierno romance de amor de dos almas opuestas que el amor fundió en una sola imprimiéndoles su sublime sello de noble grandiosidad.

En la grandiosa matinée triple de las 3 P. M., preferida de los niños de la capital, irá la tercera jornada de la monumental epopeya de amores, heroísmos y leyendas "Los amores de Enrique IV, el Bearnés" y además el Programa Cómico de los frescos sinvergüenzas Stan Laurel, Bobby Dunn y Bobby Ray.

LAS MUJERES DE "EL PEREGRINO" UNEN A SU BELLEZA UNA GRAN PREPARACION ARTISTICA

"El Peregrino", cuyo asunto se basa en la historia de Babilonia, cuando esta ciudad llegó al más alto grado de refinamiento y de grandeza material, presenta un número incalculable de mujeres. Ello es natural. No es posible pintar aquella vida licenciosa, eliminando su principal atractivo. Ellas le dan carácter al espectáculo y su presencia en las fiestas paganas es imprescindible. Las hay esbeltas, de líneas purísimas; las hay de cuerpos firmes y tentadores. Algunas son serpientes; otras ánforas. Pero esta natural exigencia de la obra tiene un mérito especial. Las mujeres de "El Peregrino" son algo más que figuras decorativas o adornos de calidad secundaria. La Paramount las eligió concienzudamente, dándoles importancia de primeras figuras. Muchas habían pasado por los estudios de pintores célebres y tienen un hondo sentido estético; otras fueron premiadas en concursos de belleza y en conservatorios artísticos, y la mayoría, después de triunfar en los escenarios del teatro hablado, forman parte hoy día de un elenco especial que sustenta la Paramount. Las mujeres que alegran estas orgías son actrices consumadas, bailarinas de verdad o modelos de prestigio, y están ahí en "El Peregrino" en número incalculable. El cuidado en el reparto no se limitó a Greta Nissen y a Kathyln Williams, las figuras de primer término.

ESTA TARDE, A LAS 5, EN EL ESMERALDA SE EFECTUARA EL BENEFICIO DE LOS EMPLEADOS DEL TEATRO

La sociedad Valenzuela Basterrica y Cía., todos los años ofrece a su personal de empleados un beneficio total en cada uno de los teatros de su propiedad, como un estímulo y un reconocimiento por su labor anual

El personal del Esmeralda que este año iba a quedar sin su función anual decidió utilizar una idea nueva para celebrar su beneficio y al efecto hoy, a las 5 P. M., se efectuará un gran baile social que será amenizado por las orquestas Retes, Rispoli, Orfeón de Policía y Fotoplayer.

En este baile habrá además la atracción de la presencia de conocidos artistas nacionales que ejecutarán números en la platea al uso de los grandes salones de variedades de Europa y Estados Unidos.

Así participarán en etsa fiesta haciendo números de variedades los artistas chilenos, Pedro Sienna, Nicanor de la Sotta, Luis Rojas Gallardo, Gabrielita Ubilla, Los Huasos de Chincolco, Los Compadres Huasos, Paco Ramíro, Ricardo Villagra y Copelli.

Las entradas para el baile están a la venta en la boletería del Esmeralda desde las 10 A. M. y sus precios serán los mismos de las funciones dominicales del gran teatro.

Circo Inglés de Fieras

La empresa Constantino, propietaria del Pabellón Delicias, anuncia para hoy Domingo dos buenas funciones. La primera de ellas comenzará a las 3 1/2 de la tarde y la segunda a las 9 1/2 de la noche.

Para la matinée se ha confeccionado un programa atrayente y dedicado para el mundo infantil, terminando con la Pantomima Acuática, obra que se representará por última vez en matinée.

Para la velada, como despedida de la Pantomima Acuática, se ha confeccionado una selección de los mejores números del repertorio circense terminando con La Acuátia que será representada completa, con todos sus personajes y sus variaciones de tipos callejeros.

Les Dorly

Todos nuestros lectores habrán aplaudido sin reservas a esta pareja de danzarines y patinadores que noche a noche y durante siete meses han trabajado en el Pabellón Delicias.

Les Dorly preparan para pronto su función de honor y despedida, que por supuesto, será a la vez, a beneficio de los simpáticos cuyanitos.

Sus amigos y admiradores les han ofrecido incondicionalmente su apoyo, y al efecto, algunos elementos artísticos de paso por ésta, cooperarán desinteresadamente en su "serata d'honore".

TERRAZA STA. LUCIA

LOS DOMINGOS, DE 6 A 6.30

BAILES

Orquesta y Banda

ANITA FLORIO

LA GENTIL VEDETTE ARGENTINA

HA ABIERTO UNA ACADEMIA DE BAILES DE SALON EN SANTA MONICA 2182 (ALTOS)

HORAS: DE 3 A 7

T. DIECIOCHO. — HOY MATINEE

"EL JOROBADO", 1.a función y "EL TENORIO TIMIDO", por Haroló Lloyd. Niños, una de abono; grandes dos. Hoy: 6.30 y 9.30 P. M.

ESTRENO PARAMOUNT 1926:

"UN BESO A OBSCURAS"

por Rodolfo Menjou y Lilian Rich.

Señora:

Nuestras pieles van directamente de las fábricas a su poder. No tienen recargo de precio.

Mande transformar, arreglar y limpiar sus pieles directamente a la Fábrica de Pieles "LA ELITE", cuya rapidez, confección esmerada y módicos precios le garantizan la atención y dirección de su propio dueño.

161 — SAN DIEGO — 161

ENTRADA PARTICULAR

TELEFONO 2757

SPLENDID

DIRECCION: MAX GLUCKSMANN

HOY 3 P. M. Gran Matinée Infantil

REGIO PROGRAMA COMICO:

3 COMEDIAS DE RISA CONTINUA

"HAGA FUEGO DE UNA VEZ", "LOS IMPULSOS DEL AMOR" Y "EL TIMIDO"

Y EXHIBICION DE LA TERCERA JORNADA DE LA HERMOSA NOVELA

Los Amores de Enrique IV.

Niños: $ 1.50 GRAN ORQUESTA DE 6 PROFESORES

6.30 Y 9.45 P. M. HOY

GRANDES FUNCIONES SOCIALES

Estreno de una encantadora comedia "TRUART", de la más perfecta técnica moderna:

"LA VIRGEN LOCA"

DELICADA INTERPRETACION DE LA MAS ELEGANTE Y HERMOSA ACTRIZ:

ELAINE HAMMERSTEIN

SE GARANTIZA LA MORALIDAD DE ESTE FILM

Mañana: Mae Murray

EN LA SUPER PRODUCCION "METRO", EN UNA DECORACION SOBRENATURAL DE MAGIA Y DE ORO, LA ADORABLE ACTRIZ Y FAMOSA BAILARINA

REAPARECERA MAS HERMOSA QUE NUNCA EN EL ROL DE UNA MUJERCITA ATURDIDA E INCONSCIENTE A QUIEN LOS HOMBRES TOMARON POR UNA MUÑECA, UN JUGUETE MECANICO, UN "BIBELOT" DE TOCADOR...

Muñequita de Lujo

LOCALIDADES EN VENTA TODO EL DIA

MUY LUEGO

LA DIVINA GLORIA SWANSON

EN LA REGIA CINTA PARAMOUNT

LA 8.a ESPOSA DE BARBA AZUL

ODEON

MATINEE A LAS 2.30 CON ORQUESTA Y REGALOS A LOS NIÑOS. — COLOSAL PROGRAMA.

Estreno de los primeros episodios de las magnas parciales

"Los Amores de Enrique IV" y "El As de Espadas"

6.30 y 9.30, Reuniones Sociales de Moda. El primer cine de barrio que exhibe la más genial creación de CHAPLIN:

"LA QUIMERA DEL ORO"

POLITEAMA

Matinée, programa doble: "LOS AMORES DE ENRIQUE IV" (2.ª Función), y

PROGRAMA COMICO "CHAPLIN ATORRANTE"

SELECTA

PROGRAMA COMICO "UN TORERO YANKEE"

6.30 y 9.30, estreno de la notable super-producción Paramount, por la linda BEBE DANIELS

"ALAS CORTADAS"

REPUBLICA

MATINEE PROGRAMA DOBLE

LOS AMORES DE ENRIQUE IV

(2.ª FUNCION)

PROGRAMA COMICO: "CHAPLIN ATORRANTE"

6.30 y 9.30 (Fuera de Abono), estreno de la notable super - producción First National Circuit:

"LA VOZ DEL ALMINAR"

Suprema creación de la eminente estrella NORMA TALMADGE, secundada por EUGENIO O'BRIEN.

ELECTRA

MATINEE A LAS 2.30 P. M.

LOS AMORES DE ENRIQUE IV

(2.ª FUNCION) y PROGRAMA COMICO

Especial y noche, estreno de la notable super-producción Paramount, por la linda BEBE DANIELS:

"ALAS CORTADAS"

SALA IMPERIO

Hoy tres grandes funciones. —Estreno de "Pecadora de Apariencia", por Paulina Garón

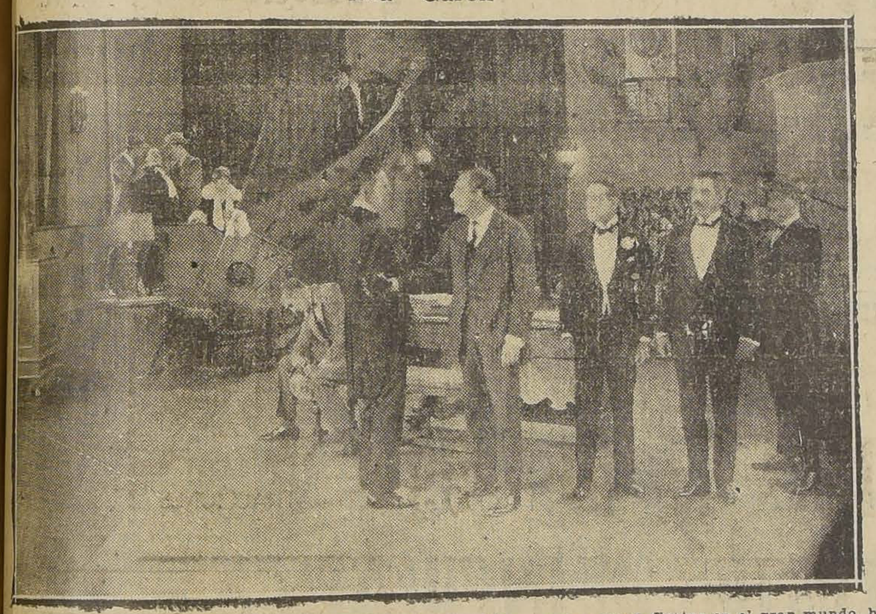

La Sala Imperio, sitio de reunión de nuestra más distinguida sociedad, abre para hoy tres funciones de gran atracción. En matinée se estrenará la original comedia dramática titulada en Río Grande", creación del famoso cow-boy Bill Cody.

Seguirá el 8.o Programa Cómico, compuesto de "El Oeste es el Oeste", graciosa caricatura de drama cowboy, interpretada por el fresco Henry Dep., "¡Viva Holliwood!", que narra las desventuras de un incipiente actor de cine por Lige Conley, y, finalmente, "Travesuras", por un grupo de simpáticos y terribles palomillas. En especial y noche se estrenará la deliciosa comedia "Pecadora de apariencia", cuya figura central es la hermosa y simpática Paulina Garon, actriz llena de juventud y picardía que está secundada por la bella ingenua Claire Adams y el elegante actor James Kirkwood.

Los otros intérpretes están admirables en sus respectivos papeles. Esta comedia muestra cómo bajo la apariencia frívola y pervertida de una muchacha, puede esconderse un gran corazón y cómo unos labios pintados pueden decir frases sinceras y leales. También se aprecia en esta película una magnífica jugada del destino que hace fracasar los egoístas proyectos de una madre ambiciosa que pretende sacrificar el corazón de su hija en aras a una fortuna discutible. La hija "mala cabeza", la "Flapper", alocada es al fin la que trae la paz y la felicidad a la familia.

La parte escénica de esta obra es muy interesante. Suntuosos bailes, sugestivos aspectos de "El cabaret de El Pato", sitio de equívoca diversión y fiestas en el gran mundo, hace de "Pecadora de apariencia", una película que reune todos los elementos que aseguran un triunfo.

AVENIDA

Empieza esta sala su matinée con la admirable producción de los Artistas Unidos, basada en un cuento de "Las mil y una noches", titulado: "Chu-Chin-Chow", y cuya acción se desarrolla en la ciudad milenaria de leyenda, Bagdad. A continuación presenta tres formidables tanques de risa compuestos del último Programa Cómico Universal".

Las reuniones sociales de especial y noche están dedicadas al estreno de un ardiente idilio vivido en exóticos ambiente oriental y que lleva por título: "Flor de Alheli", por Norma Talmadge.

IRIS

Matinée: Hoy, a las 2 1/2 en punto estrena este teatro la función final de la super serie "El jorobado" o "Enrique Lagardere" y cómicas.

Especial y noche: Estreno de la producción de "El último sueño", por Francisca Bertini.

En la noche, además "El rey del circo", por Max Linder.

REPUBLICA

En la matinée se exhibirán la segunda función de la gran producción "Los amores de Enrique IV" y el Programa Cómico con "Chaplin atorrante".

En especial y noche se presenta el estreno de una super-producción del First National Circuit, titulado "La voz del alminar", creación de Norma Talmadge, secundada por Eugenio O'Brien.

TEATRO COMEDIA

EMPRESA ERNESTO BOUQUET

Compañía de Revistas Mexicanas LUPE RIVAS CACHO

Hoy.— Domingo 25 de Abril —HOY Matinée, a las 3.15.— Vermouth, a las 6.15 y Noche, a las 9.30. Grandioso éxito. La revista en 10 cuadros:

CIELO DE MEXICO

La más esplendorosa revista típica

CONCURSO DE LA INDIA MEXICANA

Creación de Lupe Rivas Cacho y su compañía. Pronto. Notable estreno de la revista:

COSAS DE MI TIERRA

Localidades en venta desde las 11 A. M.

SALA ORIENTE

SAN FRANCISCO 178

ESPECIAL 6.30 Y NOCHE 9.30

ORQUESTA JAZZ-BAND

El suntuoso romance de amor desarrollado entre la esplendidez de los paisajes de Cuba:

UN BESO A OSCURAS

Paramount de lujo por ADOLFO MENJOU, LILLIAN RICH y AILEEN PRINGLE

Matinée colosal, a las 3 P. M., formidable programa de aventuras:

UN VIAJE ALREDEDOR DEL MUNDO

MAGDALENA POR EL TURNIO

— Y —

COMICA FINAL

"IDEAL Y CARNE"

EL VICTORIA OFRECE HOY EN MATINEE EXTRAORDINARIA, "LA QUIMERA DEL ORO", DE CHAPLIN

En secciones especial y nocturna: "La cumbre del Mundo

Programas de atracción especial ofrece para sus funciones de hoy el teatro Victoria. La matinée revistirá caracteres extraordinarios de importancia, pues anota la única exhibición dedicada a los niños que se hará de la obra capital de Charles Chiplin, titulada "La Quimera del Oro", cinta que ha constituído el triunfo más bullicioso del cine en los últimos años. Las entradas obtenidas con esta cinta marcan un record que difícilmente será superado, al mismo tiempo que se alcanza a número de exhibiciones nunca visto en teatros céntricos y en condiciones análogas. La obra de Chaplin ha logrado este triunfo maravilloso porque es una obra modelo que armoniza genialmente la nota dramática con la festiva y por que ella significa una verdadera revolución en los procedimientos de la moderna cinematografía.

En las secciones especial y nocturna se estrenará un magnífico exponente de arte de la Paramount. Se titula "La cumbre del mundo" y es una bellísima concepción pasional desarrollada en ambientes variados. Su argumento de gran originalidad es la historia de un amor que surge de una amistad fraternal y que exige de los protagonistas sacrificios de toda índole antes de ser aureolado de felicidad. Obra fuertemente dramática, tiene "La cumbre del mundo", pasajes de intensa emotividad que conmueven violentamente al espectador. Al final de la cinta el público tendrá ocasión de ver un espectáculo maravilloso en una desborde de aguas que producen la más tremenda inundación. La realización de esta escena es uno de los triunfos más hermosos de la técnica cinematográfica, pues hay en ella tal sensación de realidad que el espanto y terror se apoderan del público.

La interpretación pertenece a dos artistas de gran cartel entre nosotros: son ellos la bella y elegante Anna Nilsson y el apuesto galán James Kirwood quienes hacen un trabajo soberbio secundados por un selecto grupo de artistas. La orquesta ilustrará el espectáculo con buen programa de música.

EL PRINCIPAL, EN SUS TRES FUNCIONES DE HOY, DA "LOS ENEMIGOS DE LA MUJER". DE BLASCO IBAÑEZ

De las películas estrenadas en este último tiempo, pocas han alcanzado un éxito más legítimo que "Los enemigos de las mujeres", de Blasco Ibáñez, y que nos muestra los aspectos de un mundo en decadencia.

Blasco Ibáñez, el vigoroso novelista valenciano nos pinta en esta obra todo el calvario doloroso de una mujer hermosa que conquistó el amor de uno de esos príncipes rusos, déspotas que precipitaron la revolución soviética.

La orquesta del maestro Félix Gómez ha preparado para acompañar esta obra un programa de grandes atracciones musicales que sirve de digno marco a las bellezas de esta obra que enorgullece al cine americano.

A las 2 y media de la tarde El Principal dará una matinée popularísima a los niños con el segundo programa Fox, que está compuesto de las siguientes películas: "El ladrón de Bajtaj", parodia de "El ladrón de Bagdad"; "La ciudad automática", cómica Fox Sunshine, por las Chicas Atléticas y "La corrida de toros", por el toro sabio y el Torero Bigotes de Banderillas.

Mañana, segunda función de "El jorobado".

DIECIOCHO

Este teatro presenta en matinée la primera de "El jorobado" y "El tenorio tímido", por Harold Lloyd y en las funciones de moda "Un beso a oscuras".—La matinée que hoy ofrece el Teatro Dieciocho se caracteriza el valor positivo de dos programas grandes. No dará pequeñas cómicas ni vulgares cintas de aventuras. Ha elegido producciones maestras, como son "El jorobado", de la cual irá la primera jornada, y "El tenorio tímido", por el inimitable Harold Lloyd.

En las funciones de las 6.30 y 9.30 subirá a la pantalla la exquisita comedia Paramount de Adolfo Menjou, el más reciente triunfo de este actor titulada "Un beso a oscuras", de cuyos méritos también se ha hablado extensamente en la prensa.

TEATRO MUNICIPAL

TEMPORADA LIRICA DE 1926

Se llama a licitación pública, para la Concesión del Teatro para realizar la temporada lírica de Agosto y Setiembre de 1926.

Se reciben las propuestas hasta el Jueves 29, antes de las 4 P. M. La licitación se hará sobre las mismas bases que sirvieron para la anterior, con el agregado de que el valor del abono, debe ser depositado en la Tesorería Municipal, para ser entregado al Concesionario por parcialidades.

El Administrador

VENDEMOS FUNDO

MUY CENTRAL

Vecino a la Provincia de Colchágua 600 cuadras regadas, muy ricos suelos, especiales chacarerías, engordas y siembras, 5.000 cuadras cerros muy pastosos con bastante monte, espino, talhuén, litre, quillay, apropiados para ovejerías y ganado mayor. Canal propio, agua abundante.

Deuda Caja, $ 300,000
Precio, $ 1.500,000

Oficina "Todo"

Sociedad de Corretajes y Negocios Ltda.
Huérfanos 1059, Piso 2.o No 23

Avenida HOY Minerva

VICUÑA MACKENNA 624 (CIA. CINEM. ITALO CHILENA) SAN PABLO ESQUINA DE CHACABUCO

Extraordinaria MATINEE Doble, a las 3:

El maravilloso cuento de "Las Mil y Una Noches", desarrollado en la milenaria ciudad de leyendas: BAGDAD,

CHU - CHIN - CHOW

Admirable creación de la bellísima

BETTY BLYTHE

Además: 3 formidables tanques de risa del

Programa Cómico Universal

Especial:—Reuniones sociales de moda—Noche: 6.20. 9.30.

— ORQUESTA DEL SOLAR —

Estreno de un ardiente idilio vivido en exótico ambiente oriental,

FLOR DE ALHELI

La más bella y sublime creación de

NORMA TALMADGE

TEMA: La historia de una linda muchacha que amó tan intensamente, hasta llegar al sacrificio.

Colosal MATINEE Super-Gigante, a las 3:

Estreno del sublime poema de Lamartine, la obra más tierna y conmovedora,

JOCELYN

Además, 2.a función de la colosal serie,

EL AS DE ESPADAS

Episodios: 4.o, El Fuego del Sacrificio; 5.o, A Galope tendido; y 6.o Caídos del Cielo.

Especial:—Reuniones sociales de moda—Noche: 6.30. 9.30.

PROGRAMA DOBLE GIGANTE. Platea $ 2.50

Estreno de la brillante novela pasional de gran lujo,

LA DIVINA FARSA

Elegante creación de los favoritos del público:

BEBE DANIELS y NORMAN KERRY

Además: Estreno de la bellísima obra de amores y emocionantes aventuras,

"DON DEMONIO"

creación del "As", JACK HOXIE

HOY - LOCALIDADES EN VENTA TODO EL DIA - Teatro VICTORIA - GRAN ORQUESTA DE 12 PROFESORES - HOY

3 P. M.—GRAN MATINEE EXTRAORDINARIA A TODA ORQUESTA, DEDICADA A LAS FAMILIAS Y NIÑOS,

EL GENIO DEL HUMORISMO MUNDIAL CHAPLIN EN SU TRIUNFAL PRODUCCION EN DIEZ ACTOS

LA QUIMERA DEL ORO

Dos horas de risa y emoción con "LA DANZA DE LOS PANES", el baile de la hostería, la casa en el abismo, la fiesta de Año Nuevo, etc.

6.30 — 9.40: GRAN ESTRENO PARAMOUNT,

Anna Q. Nilsson y James Kirknood

en la intensa producción pasional,

LA CUMBRE DEL MUNDO

OBRA EN QUE SE PODRA ADMIRAR EL MAS BELLO ESPECTACULO EN UN DESBORDE MAJESTUOSO DE AGUAS QUE PRODUCE UNA ESPANTOSA INUNDACION.

MUNDIAL

Gálvez 447 — Plaza Almagro — Teléfono 257. Matadero

PRESENTA EN ESPECIAL 6.15 Y NOCHE 9.30

EL EXTRAORDINARIO ESTRENO DE LUJO DESLUMBRANTE, PASION SUBYUGADORA, DE GRAN EJEMPLO PARA LA MUJER DE HOY DIA

8.o ESTRENO GIGANTE — DE — DOMINGOS

por los aclamados astros

LEWIS STONE

ALMA BENNETT

y MARY CARR

PORQUE LOS HOMBRES ABANDONAN SU HOGAR?

MATINNE SUPER MONSTRUO A LAS 2 — Fin de "EL JOROBADO", 3.a función de "EL AS DE ESPADAS" y las desmandibulantes cómicas "EL CAPITAN BURBUJAS" y "DE VUELTA A LO PRIMITIVO"

DELICIAS

San Alfonso esq. Alameda — Teléfono 293. Estación

PRESENTA EN ESPECIAL 6.15 y NOCHE 9.30, EL

6.o Espectáculo Gigante de Domingos

LUJOSISIMA OBRA DE HURACANADAS CARCAJADAS, PICARDIA, ACROBACIAS, POLOLEOS Y EMOCIONES. SUPER CREACION DEL COMICO ELEGANTE, EL FAVORITO, EL IRRESISTIBLE

MAX LINDER

EL REY DEL CIRCO

ADEMAS, EN NOCHE SOLAMENTE, EL EMOCIONANTISIMO DRAMA DE AMOR, SACRIFICIO, LUJO, APLAUSOS LOCOS Y ESTREMECEDORAS CARRERAS DE CABALLOS

El Rey de los Jockeys por JACK PICKFORD y MAGDE BELLANY

MATINEE DE ESTRUENDOSOS APLAUSOS a las 2.30. — Fin de "EL JOROBADO", 3.a función de "EL AS DE ESPADAS" y los tanques de carcajadas "EL CAPITAN BURBUJAS y "DE VUELTA A LO PRIMITIVO"

ESMERALDA

EL TEATRO MAS FUERTE QUE EL FUEGO

- HOY -

DE 5.30 A 8 P. M.

GRAN BAILE A BENEFICIO

TOTAL DE LOS

EMPLEADOS

ORQUESTAS: RISPOLI Y ROBERTO RETES

ENTRADAS EN VENTA EN BOLETERIA

CABALLEROS: $ 2.10 — SEÑORITAS: $ 1

27 LA UNIVERSAL 27

presenta el MARTES a

Reginald Denny

en

EL LIBERTINO

27 TEATRO PRINCIPAL 27

"VIRGENES A MEDIAS" SERA LA PELICULA MAS SENSACIONAL DE LA TEMPORADA

Para muy pronto la Sala Imperio anuncia el estreno de la sensacional película "Vírgenes a medias", adaptación de la famosa novela de Marcel Prevost, realizada por la manufactura Pathe de París. En esta película se ha logrado mantener íntegra la intención de la obra literaria, por cuyo motivo esta cinta queda excluída para menores de edad, no obstante de ser una obra de la cual se desprende una fuerte lección moral.

La presentación de la película ha sido hecha con la elegancia y lujosidad que caracteriza a la manufactura Pathe. Sus intérpretes son Gastón Jaquet, el mismo creador de "El Jorobado", Mme. Fontanes y Nilda Duplessis.

Los teatros Odeón y Colón estrenarán hoy en secciones especial y nocturna: "La Quimera del Oro" de Chaplin

Un interés enorme reina en todos los barrios de Santiago por conocer la obra maestra de Chaplin titulada "La Quimera del Oro", cuyo triunfo rotundo en el Victoria la ha retenido durante toda la semana en el cartel de este teatro, batiendo todos los records de entradas. Los primeros teatros excéntricos que podrán presentar al público la gran película, son el Colón y el Odeón, cines que la anotan en sus programas de hoy para las secciones especial y nocturna. Hay entre el público habitué a esas salas un interés extraordinario por ver la cinta y ese interés se ha traducido en una demanda tal de entradas, que para las horas habituales de venta en boletería, quedarán hoy muy pocas localidades disponibles.

El Colón y el Odeón presentan hoy la cinta con programas de música especiales en que se ha sincronizado en forma perfecta "La Danza de los panes".

TEATRO SANTIAGO

EMPRESA ERNESTO BOUQUET

Tournee Mundial del famoso atleta

HERO

HOY— Domingo 25 de Abril —HOY

Matinée, a las 3.15.— Vermouth, a las 6.15; Noche, a las 9.15.

Notable éxito del estupendo atleta

HERO

Verdadero fenómeno de la fuerza muscular. Proezas de enorme efecto teatral. Cambio completo de programa. Interesantes novedades.

Gran éxito del duetto cómico: ARAGON-GARCIA, con nuevos estrenos.

Localidades en venta desde las 10 A. M.

"IDEAL Y CARNE"

EL SPLENDID THEATRE ESTRENA MAÑANA "MUÑEQUITA DE LUJO"

Mañana será uno de aquellos días decisivos en nuestro ambiente cinematográfico pues la poderosa casa Max Glücksmann estrena la super-producción "Metro-Goldwyn-Mayer", "Muñequita de lujo", en donde la admirable actriz y genial danzarina Mae Murray obtiene su triunfo más ruidoso. Es de esperar que la aristocrática sala del Splendid se vea mañana repleta y que la Casa Max Glücksmann obtendrá otro de los éxitos sensacionales a que nos tiene acostumbrados.

DISCOS

El Lunes continuará nuestra gran realización de discos

DESDE $ 7.90

VISITENOS ANTES DE QUE SE TERMINEN

Casa CESAR RAU

AHUMADA 31

OCASION UNICA

QUE DEBE APROVECHARSE: Realización de todos los modelos nuevos de lujo. Amoblados estilo "Morris", valor $ 320, rebajado a $ 195. Amoblados estilo "Mission", valor $ 330, rebajados a $ 250. Amoblados estilo "Maplé", valor $ 350, rebajados a $ 225. Hay más de 20 modelos de lujo, todos con grandes rebajas de precios. Hay también juegos a $ 80 y $ 120. Camastros de todas formas y clases a precios bajísimos. Gran Fábrica Inglesa de Muebles Mimbre, establecida el año 1902. Unica premiada con grandes premios de Honor 7 Primeros Premios en las Exposiciones de Buenos Aires y Santiago.

G. JEFFS — SAN ISIDRO 261

Teatro Av. Matta

AVENIDA MATTA, FRENTE SAN ISIDRO

HOY — Tres grandiosas funciones con regias películas. MATINEE, a las 3 P. M. La Super Paramount: NINGUN HOMBRE ME HARA QUERERLO y 1.a función de la interesante serial por Ricardo Cortés.

«EL AS DE ESPADAS»

15 episodios, 5 funciones. Protagonista: William Desmond.

ESPECIAL de Gran moda, a las 6.30. — PLATEA NUMERADA: Noche, 9.30 Orquesta 8 profesores. Se presenta la ideal artista

NORMA TALMADGE

en el precioso poema de amor vivido en las candentes arenas del desierto, en medio de fantásticos escenarios de leyenda. Se titula:

FLOR de ALHELI

Es el amor de una muchacha tuaren y de extraña belleza, cuya deliciosa hermosura tenía postrado a sus pies a un valiente Sheick, Jefe de un pueblo fanático que luchaba por su libertad mientras ella ama a un gentil y apuesto oficial francés.

MARTES NO LO OLVIDE: CARLITOS CHAPLIN EN LA QUIMERA DEL ORO.

HOY 6.30 9.30

RIA USTED CON:
"La Danza de los Panes"
"La Juerga en la Hostería"
"La Casa en el Abismo"

TEATROS COLON Y ODEON

EL TRIUNFO MAS RESONANTE DEL ARTE CINEMATOGRAFICO

...El bufo más célebre del mundo. Chaplín en su mejor creación cómica: el film que ha batido todos los récords de entradas:

LA QUIMERA DEL ORO

HOY 6.30 9.30

Admira el trabajo del gran bufo con:
Giorgia Hale
y el gordo
Mack Swain

INDEPENDENCIA Y FRANKLIN

Hoy ESPECIAL 6.30 —: Y :— NOCHE: 9.30 La Fuerza del Amor

Por el gran actor favorito de todos los públicos. Norman Kerry

ARTE, LUJO, BELLEZA Y EMOCIONES A GRANEL

MATINEE A LAS 2.30

T. Independencia

EL AS DE ESPADAS

Episodios: 4.o, 5.o y 6.o

El Rey de los Jockeys

y el hilarante programa cómico Universal. Delirio de chicos y grandes.

LAS GRANDES FUNCIONES DE HOY EN LOS TEATROS SETIEMBRE Y BRASIL

Se hacen a base de "El Misterio de Potemkin".— La matinée infantil

Un éxito grande y significativo obtuvo ayer el Corsortium Cinematográfico de Chile, con la presentación de su primera película de arte moderno francés, "El misterio del Hotel de Potemkin".

Esta obra tiene un poder de atracción tan grande que el espectador desde las primeras escenas se siente subyugado por la atracción de misterio y de arte que fluye a cada instante. El desarrollo de la obra va aumentando este efectismo artístico en forma progresiva para culminar en las escenas finales que son de un acendrado purismo.

La interpretación de la obra, a cargo de un elenco de artistas de la Comedia Francesa y de la Porte de Saint Martín, es deliciosa, destacándose la labor de la bella bailarina húngara Vilma Vanky y de Juan Angelo, el recordado protagonista de "La Atlántida", de Benoit.

Los dos teatros, Setiembre y Brasil, en vista del éxito grande de "El misterio de Potemkin", la repiten hoy en sus dos funciones sociales de gran moda de la tarde y de la noche, con el mismo acompañamiento de música francesa de ayer.

En las funciones de matinée, ambos teatros han preparado una selección de películas para los niños, de acuerdo con el Comité de Censura Nacional y de la empresa.

Así, en primera parte irá la cuarta función de "El as de espadas", por William Desmond y May Mac Allister, cinta de gran interés y educativa, pues nos muestra fases de la vida de Estados Unidos en la época de la colonia. En segunda parte irá el último programa cómico Universal formado por las últimas creaciones de Al Roach, Wanda Wiley y Neely Edawrads.

LAS GRANDES FUNCIONES DE HOY DE LOS TEATROS O'HIGGINS Y PEDRO DE VALDIVIA, SE HARAN CON "EL FANTASMA DE LA OPERA"

"El fantasma de la Opera", la creación gigante de la Universal y que continúa siendo la atracción de todos los públicos, hoy sirve de base al programa que presentan en vermouth y nocturna los teatros O'Higgins y Pedro de Valdivia.

En el O'Higgins, además de "El fantasma de la Opera", trabajará el célebre humorista nacional, Luis Rojas Gallardo, presentando sus mejores macchiettes y números de actualidad.

El O'Higgins, la matinée tendrá relieves especiales para los niños, pues además de las humoradas de Rojas Gallardo, que presentará a Tristán Machuca, se dará la tercera función de "El as de espadas", por William Desmond y May Mac Allister, y la creación de cow-boys de Jack Hoxie, de los últimos tiempos.

ELECTRA

Hoy se estrena en especial y noche la hermosa y soberbia producción de lujo exquisito "Alas cortadas", por Bebe Daniels y Conrad Nagel.

T. FRANKLIN

MATINEE, A LAS 2.30.

EL AS DE ESPADAS

Episodios: 10., 11. y 12.

La Bataclanera

y el jocoso programa cómico y cow-boyesco Universal.

POLITEAMA

"Alas cortadas".—En las funciones de la tarde y noche Max Glucksmann presenta "Alas cortadas", por Bebe Daniels. En la selecta va el segundo programa cómico de Max Glaksmann.

En matinée: estreno de la segunda función del serial francés, "Los amores de Enrique IV" y las tres cómicas:: Rivales, oh! taxi y una copla nueva de "Chaplin atorrante".

"EL RECUERDO DE SU MADRE", REVELA A GRANDES ACTORES INFANTILES

"El recuerdo de su madre", la película francesa que anuncia la Andes Film después del triunfo resonante de "¿Quién es el padre de mi hijo?" tiene, entre los méritos de su composición y de su argumento de que nos ocuparemos en su oportunidad la gran virtud de revelar a tres actores infantiles que, desde el comienzo de su carrera artística trabajan como maestros en una obra maestra.

"El recuerdo de su madre", obra de un dolor apacible, humilde, silencioso, cautiva al espectador desde su primera escena por el trabajo sobrio y medido de todos los artistas y por la admirable visión de los paisajes rurales en que la obra se desarrolla.

La vida agreste de la montañas sulizas, el hogar del presidente de la comarca, el cura del pueblo, todos los personajes e incidentes que recorren la obra a lo largo de su sereno y doloroso desarrollo llenan una misión en el minuto en que pasan ante la vista del espectador.

Obra sencilla, sin complicaciones, se desarrolla como la vida y como la vida nos hiere y conmueve en sus escenas admirables.

Pero lo que sin duda va a llamar poderosamente la atención del público es la presentación de los tres niños que son el eje central de la obra. De estos, destaca la personalidad de Jean Forest, el pibe francés que nació a la cinematografía hecho un artista formidable.

"El recuerdo de su madre" será estrenado en los teatros de Valenzuela Basterrica.

"LUZ Y SOMBRA" SERA UNA PELICULA DE LUJO QUE HONRARA A LA CINEMATOGRAFIA CHILENA

En nuestros círculos sociales reina expectación ante el próximo estreno de la cinta chilena de la Chile Film, "Luz y sombra", y que marcará un verdadero progreso, pues es la primera que se ha hecho en el país con luz artificial.

"Luz y sombra", cuya dirección ha tenido Coke, es un trabajo emocionante y en donde el dolor y la aventura están armonizados sabiamente con el romance amoroso, permitiendo de esta hábil combinación sacar una obra que no desmerece en nada de las mejores producciones extranjeras.

Jorge Delano (Coke), el afortunado director de "Juro no volver a amar", en esta obra se consagrará como la primera figura cinematográfica de nuestro país, ya que ha logrado mediante un esfuerzo poderoso hacer una película que responde a los ideales modernos del cine. La fotografía pertenece al técnico de la Chile Film, Mr. Barrington. "Luz y sombra", por acuerdo de última hora se estrenará en la Sala Imperio.

EL.— ¡Qué barbaridad...!!

ELLA.— Eres un porfiado. Te dije que antes de salir llevaras el coche a ese Garage que está en la calle San Miguel 142 y no me hiciste caso.

EL.— Así fué.

ELLA.— Llámales por teléfono 161, central, para que vengan a buscarnos y nos traigan una batería "PREST-O-LITE", neumáticos "DUNLOP", bujías "CHAMPION", Aceite "Silvertown" y un mecánico que nos revise la máquina. Te aseguro que ese Garage es el único que atiende bien e inmediatamente cualquier trabajo en automóviles.

Producción diaria 5000 Despertadores VEGLIA

OFICINAS FRATELLI BORLETTI MILANO

DEMASIADO TARDE!

EL TREN YÀ HA SALIDO, EL NEGOCIO ESTÀ PERDIDO

Guardese Ud. de un peligro semejante, y compre Ud. enseguida un Despertador fiel que lo despierte todas las mañanas á la hora deseada, — El Despertador "VEGLIA" es preciso, regular, silencioso en su movimiento y resonante en su toque.

SE VENDE EN TODAS LAS RELOJERIAS

Representada en Chile, por:

REISER, PETITBON Y CIA.

SANTIAGO ESTADO 91 Casilla 69

VALPARAISO BLANCO 913 Casilla 1397

GRANDES ALMACENES DE CALZADO

LA ALHAMBRA MONJITAS 802, ESQ. SAN ANTONIO

CASA PREFERIDA POR LA SEGURIDAD QUE OFRECE A SU CLIENTELA

VISITENOS Y SE CONVENCERA

Cuatro funciones ofrece hoy el Hippodrome Circo

El Hippodrome Circo, ofrecerá hoy con motivo de ser día festivo, cuatro funciones con programas escogidos.

A la 1.30 se iniciará la matinée, figurando en el programa la primera función de la serial Universal "El as de espada" y la final de "El jorobado".

En la selecta se estrenará la película de gran éxito de la célebre Norma Talmadge titulada "Flor de Alehí".

En la especial y noche se exhibirá la cinta de gran actualidad "Modistilla parisiense".

Las cuatro funciones serán amenizadas por la orquesta jazz-band.

Teatro Avenida Matta

Tres colosales funciones anuncia hoy el cartel del Av. Matta.

En especial y noche, las funciones sociales de gran moda en esta elegante y concurrida sala, va la última gran creación de la adorable estrella Norma Talmadge, "Flor de alhelí", una hermosa película en que la artista favorita de todos los públicos tiene oportunidad de lucir su escultural belleza y su atrayente genio interpretativo.

En matinée va un extraordinario programa doble que se compone de la primera función de la sensacional serie Universal titulada "El as de espadas", obra de grandes y emocionantes aventuras que protagoniza el actor ídolo William Desmond, y de la super Paramount, de novedoso y atrayente argumento, con hermosas escenas de corridas de toros, que se titula "Ningún hombre me hará quererlo" y que interpretan Jetta Goudal y el galán de moda, rival de Valentino, Ricardo Cortés.

IMPERIAL

En matinée exhibe este teatro la divertida creación de Max Linder titulada: "El rey del circo" y el 6.o Programa Cómico, compuesto de "Héroe por terco", "Torche sale avante", y "Falsa alarma", todas comedias interpretadas por famosos bufos. En especial y noche se estrena "¿Por qué los hombres abandonan su hogar?".

CHILEAN CINEMA CORP. anuncia para HOY los SIGUIENTES PROGRAMAS en los TEATROS DE SU PROPIEDAD

Alhambra	MATINEE — DOBLE — A LAS 3 P. M.	"EL REY DEL CIRCO" Por MAX LINDER 7.º Programa COMICO	Noche, elegante y simpático estreno: "La Tremenda POLOLA" Por Collen Moore	NOCHE COLOSAL REPRISE	"Los Enemigos de la Mujer" Por LIONEL BARRYMORE y ALMA RUBENS La película más sensacional de la temporada
Recoleta	MATINEE — DOBLE — A LAS 3 P. M.	"EL REY DEL CIRCO" EL DESTERNILLANTE Por MAX LINDER 7.º PROGRAMA COMICO	Especial y Noche, soberbio estreno de Collen Moore	"La Tremenda Polola"	Alegre creación de la gentil "garconne" que cuenta con tantos admiradores entre nosotros
Imperial	MATINEE A LAS 3 P. M.	"EL REY DEL CIRCO" Por MAX LINDER ADEMAS, EL 6.º PROGRAMA COMICO	ESPECIAL — y NOCHE	"¿POR QUE LOS HOMBRES ABANDONAN SU HOGAR?" Elegante creación de Lewis Stone y Helen Chadwick	
Caupolican	MATINEE A LAS 3 P. M.	"AMOR EN RIO GRANDE" Por el valiente BILL LOCKY 6.º PROGRAMA COMICO	Especial y noche, estreno de la película más sensacional de la temporada	"LOS ENEMIGOS DE LA MUJER"	Por ALMA RUBENS y Lionel BARRYMORE Lujo, Emoción, Amor.
YUNGAY	MATINEE A LAS 3 P. M.	"La Herradura de la Suerte" Emocionante comedia por BIG BOY WILLIAMS PROGRAMA COMICO N.º 6	Estreno de la lujosa y emocionante novela de amor y dolor	"EL HOMBRE DE HIERRO"	Por LIONEL BARRYMORE y ALMA RUBENS

PRINCIPAL Hoy

Los Enemigos DE LA Mujer

GRANDIOSO SUCESO

Matinée 3.30
Especial 6.30
y Noche 9.45

Novela de V. Blasco Ibáñez interpretada por Lionel Barrymore y Alma Rubens

PLATEA $ 3.-

La película más suntuosa y emocionante de la temporada.

PASADO MAÑANA EL PRINCIPAL ESTRENA LA JEWEL UNIVERSAL, DE REGINALD DENNY. "EL LIBERTINO"

El simpático actor Reginald Denny, nuevamente aparecerá pasado mañana en el estreno Jewel de Luxe de la Universal, "El libertino", en el Teatro Principal.

El asunto de esta graciosa comedia vaudevillesca es más o menos lo siguiente:

Tomás Jones estaba comprometido para casarse con Lucila Bigbee, pero Enrique Fuller, antiguo adorador de ella y que contaba con la simpatía del padre, trataba de impedir el enlace, que debía efectuarse el día siguiente, de empezar esta historia.

Reginald Denny hace una creación admirable del rol de Tomás, secundado muy graciosamente por el cómico Al Roach, y por la bella Mariam Nixon, la misma actriz de "¿Don de estuve yo?".

Esta Jewel Universal se estrenará pasado mañana en las grandes funciones sociales de moda de El Principal, y dada la gran demanda de localidades habidas esta cinta marcará un éxito social y artístico de primer orden.

"TACAÑA DE AMOR", POR ANITA STEWART, SERA EL ACONTECIMIENTO DEL PROXIMO MIERCOLES DE MODA EN LA SALA IMPERIO

Ha despertado gran interés en nuestro público entre el cual Anita Stewart goza de gran admiración, el anuncio de la película "Tacaña de amor", que será estrenada el próximo Miércoles en la Sala Imperio y que es interpretada por esta gentil actriz. "Tacaña de amor" es una comedia fina y sentimental que muestra el corazón de una muchacha millonaria, capaz de romper con todos los prejuicios de su posición social para entregar su amor al hombre que, aunque no es de su esfera, ella considera digno de ser amado.

"Tacaña de amor" es una de esas películas que tocan las más delicadas fibras del sentimiento y dan una impresión profunda que siempre se recuerda con agrado. W. M. Morris, Robert Frazer y Arthur Hoyt completan el elenco que tiene a su cargo la interpretación de esta deliciosa cinta.

ALHAMBRA Y RECOLETA

"La tremenda polola", por Collen Moore y "Los enemigos de la mujer" —Hoy estos teatros ofrecen tres grandes funciones con programa especial. En matinée va la más graciosa creación del famoso Max Linder titulada: "El rey del circo".

Seguirá el estupendo 7.o Programa cómico", compuesto de "Olimpiada", "Manos Sucias", y "El esquimal". En especial ambos teatros estrenan "La tremenda popola", deliciosa creación de Colline Moore.

En función nocturna el Recoleta repite "La tremenda popola", y el Alhambra "Los enemigos de la mujer".

"UNA LECCION DEL AMOR" SE ESTRENA EL MARTES EN LOS TEATROS DE VALENZUELA BASTERRICA

El Martes próximo es el día señalado para el estreno de la producción chilena "Una lección de amor", la más interesante y acabada obra que ha salido de los talleres nacionales.

Se suman en esta obra los más altos valores cinematográficos agrupados por una dirección consciente que ha sabido sacar partido tanto del paisaje como de los actores en el mayor grado de brillo y de emoción espectacular. "Una lección de amor", es una hermosa cinta y hermosa en el sentido técnico y artístico, sin entrar a considerar los valores sentimentales y nacionalistas que se suelen hacer valer para excusar defectos que en nombre del mismo nacionalismo debían condenarse y corregirse.

Una aventura encantadora, llena de espiritualidad y de amables sugestiones sobre el amor, sirven de argumento a esta obra. Un muchacho taranbana que acaba de ser víctima de una jugada femenina promete no volver a tener trato con mujer alguna en su vida y apuesta con su amigo íntimo que sabrá mantenerse fiel a su promesa. Para escapar a las tentaciones y a las debilidades de su corazón se encaustra en el fundo de sus padres y por cierto allí mismo va a buscarlo el amor para jugarle la última y la más pesada de sus jugadas... Se casa. Hay en medio de este argumento un episodio dramático que da un profundo interés a la obra que se desarrolla toda en los más hermosos parajes que se han visto en la pantalla nacional. Interiores suntuosos, sugestivos rincones de parques señoriales, propicios al amor y a la aventura, pasan por el ecran en una prodigiosa fantasmagoría de colores.

Una lección del amor es por esto una de las cintas más delicadas y atrayentes que se han hecho. La completan los intérpretes que realizan una admirable labor de expresión plástica. El conocido galán Guillermo Yánquez, el Wallace Ried chileno, como se le ha llamado entre el elemento femenino por su figura elegante, hace en esta obra una labor superior a la de "Juro no volver a amar". Le secunda con entusiasmo y éxito la delicada figura de Gabriela Montes, que en esta obra está admirable.

"Una lección de amor" se estrenará en los teatros de Valenzuela Basterrica el Martes próximo.

El Mundial ofrece tres funciones

"¿POR QUE LOS HOMBRES ABANDONAN SU HOGAR?"

El Teatro Mundial presenta, como en todos sus espectáculos dominicales, los programas más interesantes del momento. En la matinée, que empezará a las dos, irán las siguientes atracciones: La tercera función de la serial "El as de espadas", el final de la hermosa leyenda "El jorobado" y las hilarantes comedias cómicas "El capitán burbujas" y "De vuelta a lo primitivo".

Las funciones de las 6.15 y 9.10 se caracterizan por la importancia que siempre tienen estos días. Se estrenará en ellas la octava superproducción extraordinaria de lujo de los Miércoles del Imperio, titulada "¿Por qué los hombres abandonan su hogar?", de acuerdo con la costumbre ya establecida de que en el Mundial el teatro que primeramente ofrezca en el barrio estas películas magnas.

UNA ORGIA NOCTURNA DE ROSAS, VINO Y SANGRE

Teatro VICTORIA

Adorar en la carne de la hermosa,
en la copa de vino milagroso,
en los enervamientos del reposo
y en el fervor de un tálamo de diosa;

en la boca mordida y capitosa,
en el mirar oscuro y lujurioso,
en la afrodisia del manjar jugoso
y en el danzar de una beldad rijosa;

adorar en la fiesta indefinida
y en la fácil y loca carcajada
y en el perfume turbador, LA VIDA,

era la aspiración desenfrenada
de esta ciudad incrédula y perdida
que se lanzaba rápida a la NADA.

4 DE MAYO

EL PRINCIPAL ESTRENA EL JUEVES 29, "EL ULTIMO VARON SOBRE LA TIERRA

Cuatro días faltan ya para el sensacional estreno de la producción Gigante de la Fox Film Corporation, "El último varón sobre la tierra", que el Principal anuncia para el Jueves 29. Película moderna, por su factura y su desarrollo, que consulta los actuales gustos del público, encantará al espectador: presenta un tema novedoso y humorístico que se desenvuelve en el año 1950, en circunstancias que una epidemia cruel, "la varonitis", va privando a la tierra del elemento masculino, y dejando solas a las mujeres, que se desesperan buscando algún sobreviviente, a fin de que la humanidad no desaparezca; en realidad, a ellas esto de la humanidad no es lo que las mueve a ambicionar un hombre, sino una natural fogosidad juvenil que las impulsa.

Actúan mil preciosas muchachas en la cinta, vestidas con las toilettes imaginarias del año 1950; llenas de gracia y juventud, dan a la película un encanto irresistible. Marie Astair, Derelys Perdue, Gladys Tenisson Grace Cunard, son las principales.

El papel de protagonista, el afortunado y desdichado "último varón", está brillantemente interpretado por Earle Foxe, simpático actor de gracia natural y sobria actuación.

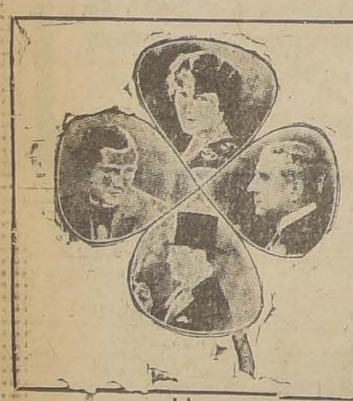

TEATROS
EXCELSIOR Y ATENAS
ESPECIAL Y NOCHE
LA MAGNA OBRA DE ARTE FRANCES
PARIS
MATINEE TRIPLE A LAS 2.30

TEATRO
AMERICAN — EMPRESA ALBERTO NAVARRETE — CINEMA
EN COMPLETA TRANSFORMACION — SERA EL CINE MAS AMPLIO DE CHILE
CON CAPACIDAD PARA 6,000 PERSONAS

APOLO - TEATROS - LATORRE
LA RUBIA Y HERMOSA — ESPECIAL Y NOCHE
JANE NOVAK
EN LA EXTRAORDINARIA PRODUCCION DE LUJO
QUE NUNCA LO SEPA MI HIJA
TESIS: ¿PUEDE UNA HIJA JUZGAR LA CONDUCTA DE SU MADRE?
En AMBOS TEATROS, a las 2.30, MATINEE TRIPLE

"El Peregrino"
La Maravilla Dramática de la Paramount

INFORMACIONES CABLEGRAFICAS DEL EXTERIOR

DE NUESTROS CORRESPONSALES ESPECIALES, VIA EASTERN Y ALL AMERICA CABLES INC. DE "THE UNITED PRESS". — LOS ORIGINALES DE TODOS LOS CABLEGRAMAS QUE SE INSERTAN EN ESTA SECCION, ESTAN A DISPOSICION DEL PUBLICO EN ESTA IMPRENTA

CONTINUAN CON EXITO LAS OPERACIONES MILITARES ITALIANAS EN SOMALIA Y CIRENAICA

ROMA, 24.—Las operaciones militares destinadas a fortalecer la posesión italiana del territorio de Nogal, en el Norte de Somalia, continúa con éxito.

Los rebeldes han efectuado una fuerte concentración a 20 kilómetros al Norte de la ciudad de Nogal, recientemente ocupada y fortificada en la costa.

Las columnas italianas comandadas por el mayor Bechis vencieron la obstinada resistencia que les oponía, llevando a cabo un ataque de frente. Los rebeldes huyeron en todas direcciones abandonando gran número de muertos.

Las bajas de los italianos fueron insignificantes.

A las tribus de Ohmar y Mahmud, que viven en el valle de Nogal, se les ofreció concederles la amnistía bajo las siguientes condiciones: 1.a Entrega de todas las armas; 2.a rendición de todos los culpables de la rebelión; 3.o ocupación de todo el territorio por los italianos.

Los italianos, después de fortificar todas las bases de la costa, procederán a ocupar todo el territorio de la costa hasta Etiopía y hasta los límites de la Somalia inglesa a fin de poner fin a los incidentes de la frontera debidos a la anarquía existente en el país. —(U. P.)

ROMA, 24.—Una columna de tropas eritreas y de Cirenaica, comandadas por el mayor Garelli, se tomaron a la bayoneta las posiciones rebeldes de Derabid, en las faldas australes del macizo central de Cirenaica. Los rebeldes huyeron en desórden, abandonando sus tiendas, caballos y camellos.

La columna reanudó su avance y derrotó a los rebeldes fuertemente atrincherados creca de Rivulet Sammalust.

Las bajas de los rebeldes en ambas operaciones ascienden a 150 muertos, entre los cuales figuran numerosos jefes prominentes como asimismo oficiales de las fuerzas de Senussi.

Los italianos tuvieron 5 muertos y 28 heridos.

Otra columna, al mando del Coronel Spernazzati, que trataba de unirse a la primera, se apoderó de 1,700 cabezas de ganado y derrotó a una banda rebelde, cuyas bajas fueron 10 muertos.

El objetivo de estas operaciones es aplastar a las fuerzas de los senussis que aún resisten en la región comprendida entre Merg y Cyrene.—(U. P.)

Ayer se firmó en Berlín el tratado de neutralidad ruso-alemán

Herr Stressemann hace notar que el convenio no se contrapone con los acuerdos de Locarno.— El texto del Tratado será publicado el Martes.— Mañana el Canciller dará cuenta de las negociacioes en el Comité de Relaciones, el Consejo Federal y el Reichstag.

BERLIN, 24.—Antes de firmar el Tratado ruso-germano, Herr Strasemann conferenció con los dirigentes de los partidos, y les mostró el texto del mismo, que comprendía seis y media hojas escritas a máquina. El Tratado probablemente sea dado a la publicidad el Miércoles o Jueves.

El Lunes próximo Stresemann dará cuenta del Tratado al Comité de Relaciones Exteriores, al Consejo Federal y al Reichstag; recibiendo en seguida a los corresponsales extranjeros.—(U. P.)

MOSCU, 24.—En sesión del Comité Ejecutivo, el Comisario del Pueblo, señor Litvinoff, anunció que se había firmado el Tratado entre los Soviets y Alemania, lo que dió motivo a que se le vivara estruendosamente.

A esa sección se encontraba presente la mayoría de los miembros del Cuerpo Diplomático.

El señor Litvinoff, comentando el Tratado, declaró que "el Tratado contradice el espíritu de Locarno, si Locarno significa aislamiento de la unión de los Soviets."

Los círculos del Ministerio de Relaciones hacen notar que el Tratado sea una ilustración concreta del proyecto de Rusia para ayudar a la paz y desarme europeos, independientemente de la Liga, mediante la promoción de Pactos de Neutralidad y no agresión, de los países entre ellos y que se concertarán otros Tratados con los países del Báltico.—(U. P.)

BERLIN, 24. — La ceremonia de la firma del tratado ruso-alemán fué en extrema sencilla. Después de la firma, el señor Stresemann y el embajador ruso señor Krestinski pronunciaron breves discursos, haciendo notar la importancia de las relaciones ruso-germanas para la paz europea.

El texto del tratado será dado a la publicidad por los diarios de la mañana del Martes. Se sabe que se publicarán al mismo tiempo las notas firmadas por los señores Stresemann y Krestinski. (U. P.)

BERLIN, 24. — Simultáneamente con la firma del Tratado efectuada a la 1.15 de la tarde, Rusia y Alemania cambiaron notas.

La nota alemana asegura nuevamente que el tratado no se contrapone a los acuerdos de Locarno ni al Pacto de la Liga. La nota del Soviet se limita a tomar conocimiento de lo anterior.

Antes de la firma del Tratado se reunió el Gabinete y aprobó el texto del mismo, después de lo cual el Presidente Hindenburg autorizó al señor Stresemann para firmar. (U. P.)

BERLIN, 24.—Ha sido firmado el tratado de neutralidad ruso-alemán.—(U. P.)

LA SALUD DE MUSSOLINI ES BUENA A TODA PRUEBA

"¿Qué les pasa, jóvenes?". — "No somos de acero, Excelencia". — "No es eso, es que ustedes no tienen voluntad".

NUEVA YORK, 24. — A propósito de las informaciones de los periódicos en que se afirmaba que el señor Mussolini se encontraba gravemente enfermo, la oficina de la United Press en Nueva York cablegrafió a su corresponsal en Roma, Mr. Thomas Morgan, quien acompañó al Premier italiano en su reciente viaje a Tripoli, pidiéndole describiera el aspecto del señor Mussoloni y el estado de su salud.

El corresponsal Morgan envió por cable la siguiente respuesta: "La salud del señor Mussolini es buena a toda prueba; su constitución física es fuerte. El Duce ha demostrado una notable condición física a raíz de la herida que recibió, sorprendiendo a los doctores por la rapidez de la cicatrización. El corresponsal, durante toda la jira por Africa, estuvo constantemente junto al Duce y obtuvo el privilegio de ver cerrarse su herida que cicatrizó en forma sorprendente. Antes de la partida de Tripoli había desaparecido toda hinchazón de la nariz. Además durante todo el viaje el señor Mussolini demostró una resistencia de hierro, al guiar su propio automóvil a 60 millas por hora por un camino de arena que no le era familiar. Caminó también varias millas dejando atrás prácticamente a todos los periodistas a quienes interrogaba: "¿Qué les pasa, jóvenes?". Los periodistas contestaban: "No somos de acero excelencia", a lo cual el Duce replicaba: "No es eso; es que Uds. no tienen voluntad". (U. P.)

Mussolini llegó a Milán

MILAN, 24. — El señor Mussolini llegó a esta ciudad. Fué recibido por las autoridades. El Premier se dirigió a la residencia de su familia. Asistirá a la ceremonia de clausura de la Feria Internacional de Muestras. Probablemente permanecerá en esta hasta el 28 del presente. (U. P.)

MILAN, 24.—Esta tarde Mussolini asistió a la ceremonia de la colocación de la primera piedra para el monumento a San Francisco: en la noche conferenció con los funcionarios de la ciudad, hablando con ellos respecto a los problemas locales. El Lunes visitará la Feria Internacional de Muestras, para regresar a Roma probablemente el Martes—(U. P.)

ESTADOS UNIDOS

Apareció la cuarta edición de la revista "Chile"

NUEVA YORK, 24.—La cuarta edición de la revista "Chile" ha salido con una hermosa portada. Los artículos principales del texto tratan acerca del programa de Gobierno del Presidente Figueroa; Las antiguas relaciones chileno-americanas; La progresista Municipalidad de Antofagasta, dedicándose también varias páginas al "Progreso de la prensa chilena", desde los primeros tiempos hasta nuestros días, dando también los directorios completos de los diarios y revistas con sus títulos y nombres de directores.—(U. P.)

NORUEGA

Ayer se inició el lock-out de 30,000 obreros

OSLO, 24. — Esta noche se inició el lock-out de 30.000 obreros que trabajan en construcciones, en las minas y en las industria del calzado y textil.

Los obreros rechazaron el nuevo acuerdo adoptado por los patrones y propuesto por una comisión de mediación. Según este acuerdo, los salarios se reducirán inmediatamente de 17 a 18 o|o y sufrirían una nueva reducción en el otoño. (U. P.)

RUSIA

La inundación de Moscow

MOSCU, 24.— 11 fábricas han cerrado sus puertas a causa de las inundaciones.

15,000 habitantes del distrito del río desbordado se han visto obligados a refugiarse en los pisos superiores de las casas. Centenares de personas han buscado refugio en las escuelas y los clubs. Una flotilla de lanchas presta auxilios a los refugiados de los distritos inundados.

El nivel del río continuó subiendo durante la noche, pero con mayor lentitud. Se cree que el fin de la crece del río es inminente a menos que se produzcan nuevas lluvias.

Las inundaciones de carácter extraordinariamente violento han causado grandes perjuicios en las propiedades y a veces han interrumpido el tráfico ferroviario. Se informa que las inundaciones han afectado otras regiones, como ser, los distritos de Smolensk, Tybinsk y Ulianovsk y las cercanías de Leningrado.— (U. P.)

LOS OBREROS FRANCESES SE PROPONEN AYUDAR A LOS MINEROS BRITANICOS

La Federación Nacional Francesa envía una circular a las organizaciones afiliadas, a fin de llegar a un acuerdo sobre este punto.— Mr. Baldwin espera conciliar las divergencias antes de que se produzca la huelga.

PARIS, 24. — La Federación Nacional Francesa ha enviado una circular con instrucciones a las federaciones de mineros, a fin de que se preparen para la huelga en caso de que sea necesario apoyar a los mineros británicos en sus esfuerzos para obtener la nacionalización de las minas de carbón.

Los que explotan las minas francesas no sufrirán otra molestia que las que les ocasione un único día de paro que se realizará como simple manifestación de solidaridad.—(U. P.).

PARIS, 24.—Los mineros franceses, siguiendo el ejemplo del Comité Internacional, han decidido aceptar el Programa de Bruselas de simpatía y solidaridad con sus colegas franceses, porque "la derrota de los mineros británicos tendría terrible repercusión en las condiciones de trabajo y salarios del continente."—(U. P.)

LONDRES, 24. — Mr. Baldwin suspendió su viaje a Chequers, en donde acostumbra pasar sus vacaciones de fin de semana. El premier ha tomado esta determinación, a fin de continuar sus esfuerzos para solucionar la crisis en las minas de carbón. Hoy conferenció con el Ministro del Trabajo, Sir Arthur Steel-Maitland y con el coronel Lane-Fox, Secretario de Minas, acompañados de algunos peritos.

El Lunes Mr. Baldwin conferenciará con los sub-comitées de los mineros y de los propietarios de las minas. El Jueves celebrará también una conferencia con los representantes de los comitées ejecutivos de cinco millones de trabajadores.— (U. P.)

FRANCIA

Se negociaría un acuerdo franco-británico provisorio de la deuda francesa

LONDRES, 24.—La Exchange Telegraph Co. dice que los Gobiernos francés y británico están negociando cierto arreglo limitado y provisorio de la deuda, de cuyos pagos algunos pueden ser incluídos en el presupuesto que presentará Mr. Churchill. —

Mocoroa derrotó a Bernasconi

BUENOS AIRES, 24.— Mocoroa derrotó a Bernasconi, por puntos.—(U. P.)

ALEMANIA

BERLIN, 24. — **El doctor Marckwald** ha sido designado Ministro de Alemania en Bolivia. El doctor Marckwald es un alto funcionario prusiano que pertenece al servicio extranjero del Gobierno desde 1906. (U. P.)

CHINA

Escasean los alimentos en Pekin

PEKIN, 24. — La mayoría de los almacenes han cerrado sus puertas debido a que se les ha obligado a aceptar vales militares.

50.000 refugiados que han entrado a Pekin procedentes de los suburbios afirman haber sido víctimas de violencias de parte de los soldados. La situación producida por la escasez de alimentos es grave. (U. P.)

AUSTRIA

VIENA, 24. — **Hubo necesidad de enviar refuerzos de policía para impedir** que se transformara en tumulto una manifestación contra la carestía de los arriendos que se efectuaba a la entrada del Parlamento. (U. P.)

ITALIA

Monseñor Bonzano, Legado Papal

AL CONGRESO EUCARISTICO DE CHICAGO

ROMA, 24. — Monseñor Bonzano ha sido designado oficialmente Legado Papal, a fin de que asista al Congreso Eucarístico de Chicago. — (U. P.).

JAPON

A FALLECIDO EL EX-EMPERADOR DE COREA

TOKIO, 24. — El ex-Emperador de Corea, Príncipe Li, ha muerto. — (U. P.).

LOS DISTURBIOS DE CALCUTTA PREOCUPAN SERIAMENTE A LAS AUTORIDADES BRITANICAS

Los mahometanos atacaron ayer varios edificios de caracterizados hindues.—La policía hubo de intervenir enérgicamente efectuando varias descargas. — Ayer, los muertos ascendieron a 9 y los heridos a 71.

CALCUTTA, 24.—Un gran número de mahometanos se lanzó al ataque contra los edificios que sirven de residencia a los personajes más caracterizados de la localidad de Mechua Bazar. Los hindúes contestaron abriendo el fuego desde las azoteas de las casas y las ventanas. Cuando la policía llegó, encontró que se desarrollaba una batalla encarnizada, pues los mahometanos se habían juntado cerca de los edificios y los apedrearon, necesitando la policía hacer quince descargas.

Muchachos de los alrededores formaron bandas armadas con pedazos de acero afilados, con el objeto de apuñalear a los peatones. Continúan algunos saqueos. La situación es seria.—(U. P.)

CALCUTA, 24.—En los disturbios de hoy resultaron 9 muertos y 71 heridos.—(U. P.)

CALCUTTA, 24.— Los disturbios han asumido el carácter de ataques aislados en vez de ataques de grandes grupos, lo cual dificulta la tarea de la policía. Se cree que las autoridades civiles podrán controlar la situación sin necesidad de recurrir a las fuerzas militares.

De las graves perturbaciones ocasionadas en los negocios, han resultado grandes pérdidas.

La ciudad estaba más tranquila esta mañana; pero la tensión persiste; continúa el gran éxodo de habitantes.

De los pocos ataques realizados en casa, el más grave fué el dirigido contra un cuartel de policía, en el cual resultó muerto el jefe del cuartel y varios agentes heridos.—(U. P.)

SE ESPERAN IMPORTANTES ACONTECIMIENTOS EN OUJDA

Se cree que el momento de las decisiones críticas y definitivas está próximo.—Los Generales Simón y López Olivas conferenciaron con Azerkane.—Se guarda absoluta reserva sobre lo tratado en la reunión.

OUJDA, 24. — El general Simon y el señor López Olivan conferenciaron con Azerkane el Aioun y regresaron a Oujda en la tarde. Las delegaciones española y francesa se reunieron separadamente. En la noche se celebrará una reunión conjunta.

El general Simon y el señor López Olivan guardan reserva sobre lo tratado en sus conversaciones con Azerkane; pero seguramente no han sido satisfactorias en vista de que las proposiciones rifeñas no coinciden con las demandas franco españolas. Es evidente que se espera para dentro de poco el momento de las decisiones críticas y definitivas. (U. P.)

OUDJA, 24. — Una tempestad impidió que las delegaciones a la conferencia de paz se reunieran a las 3 de la tarde. Probablemente, las negociaciones no serán reanudadas en todo el día.—(U. P.)

SUECIA

ESTOCOLMO, 24.—**Se ha anunciado que el señor Sjoeborg ha sido nombrado delegado sueco** a la comisión que reorganiza el Consejo de la Liga de las Naciones. — (U. P.)

ESPAÑA

La censura y la inauguración del monumento a Ramón y Cajal

MADRID, 24. — Primo de Rivera ha declarado que la censura intervino en algunas crónicas que se publicaron sobre el acto de la inauguración del monumento a Ramón y Cajal, debido a que no interpretaron fielmente el espíritu que dominó la solemnidad en la cual reinó sólo el anhelo de los estudiantes por concurrir a la ceremonia.

Termina el Marqués de Estella diciendo que los aplausos tributados al rey al ejecutarse la marcha real, deben interpretarse en sentido favorable. — (U. P.).

Sporting Club
TABACO HABANO
$1.20 LA CAJETILLA

VENDO
por viaje a Europa propiedad. Renta mensual, $ 2,500, interés del 18 o|o. Tiene deuda hipotecaria. Tratar: Casa de Remates y Consignaciones:
SAN ANTONIO 74
HUGO ANTOLIN.
NOTA: No cobro comisión.

LAS PERNICIOSAS CONSECUENCIAS

Las perniciosas consecuencias que se hacen sentir en los últimos períodos de las enfermedades llamadas de trascendencia social, tienen su remedio específico en el conocido Jarabe DEPURATIVO YODURADO, preparado por el antiguo Laboratorio Chile, conforme a la fórmula de Gilbert. Otros productos de nombres raros han pretendido reemplazar este medicamento; pero sus resultados están lejos de lo que se persigue.

Si no le dan nuestro producto legítimo, exíjalo. Si ha ensayado con pobres resultados otros sucedáneos, es tiempo sobrado de que vuelva al buen camino y nos dé una ocasión ensayando el producto más antiguo y de confianza, que es el del "Laboratorio Chile", hecho a base de yoduros de Mercurio y Potasio.

Taladros para mecánicos.
Tornos mecánicos de todos tamaños.
Tijeras punzón para mecánicos.
Fraguas portátiles con ventilador.
Tornillos mecánicos.
Máquinas esmeriles a mano o fuerza motriz.
Piedras esmeriles, y esmeril en polvo.
Tarrajas para pernos o cañerías
OFRECE A MUY BUENOS PRECIOS EL DEPTO. DE MERCADERIAS DE
MORRISON & Co.- SANTIAGO

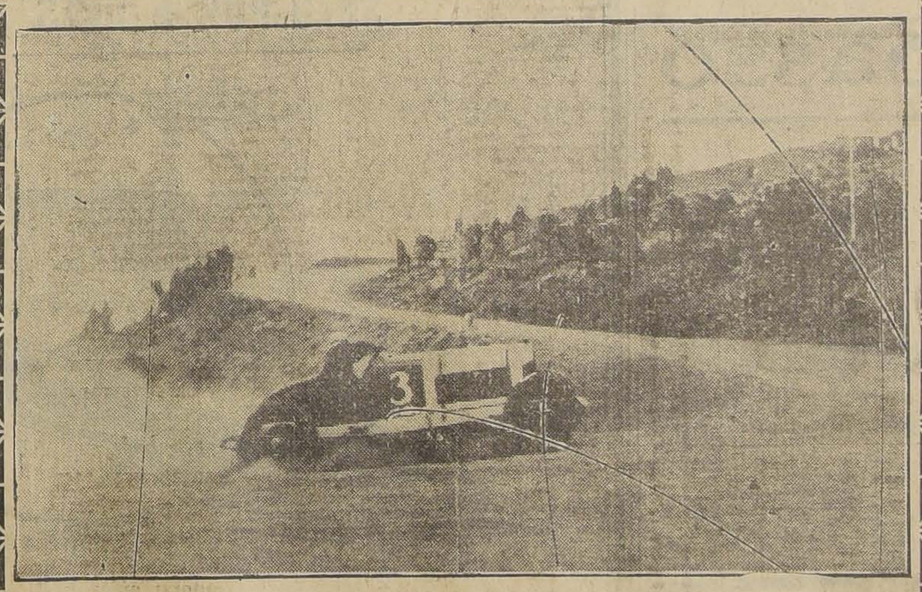

CON SU SISTEMA DE LUBRICACION AUTOMATICA
ONE SHOT
CLEVELAND Los Automóviles CHANDLER
SON LOS COCHES MAS FACIL DE CUIDAR DE TODO EL MUNDO
Construidos especialmente para los países montañosos son los automóviles
IDEALES PARA CHILE
IMPORTADORES:
SIMON HERMANOS — Santo Domingo 1107 — Santiago.
VIAU Y LAFOSSE — San Martín N.o 877 — Santiago.
SUB-AGENTES:
A. MORERE — Agustinas 1115 — Santiago.
E. LAUDE — Avenida Francia 240 — Valparaíso

Oscar Anabalón Mesa
CORREDOR DE COMERCIO
OFRECE PROPIEDADES desde $ 10,000 hasta $ 1.500,000, en buenos barrios, y con facilidades de pago.
PRESTAMOS HIPOTECARIOS: Tiene una partida de $ 500,000, para hipotecas mayores de $ 20,000.
SEGUROS.—En las mejores compañías.
OPERACIONES RAPIDAS
GALERIA ALESSANDRI 12 A.
Teléfono 4701 —— Casilla 13.214: Correo 15

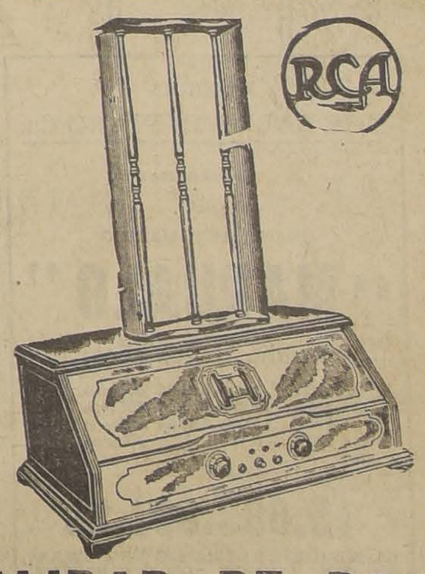

CALIDAD DE TONO
LA RADIOLA 25
con seis radiotrones y un sólo control representa PERFECCION EN SENCILLEZ DE OPERACION Y CALIDAD DE TONO.
UNICOS IMPORTADORES:
INTERNATIONAL MACHINERY Co.
MORANDE 530. — SANTIAGO

INFORMACIONES CABLEGRAFICAS DEL EXTERIOR

DE NUESTROS CORRESPONSALES ESPECIALES, VIA EASTERN Y ALL AMERICA CABLES INC. DE "THE UNITED PRESS".— LOS ORIGINALES DE TODOS LOS CABLEGRAMAS QUE SE INCERTAN EN ESTA SECCION, ESTAN A DISPOSICION DEL PUBLICO EN ESTA IMPRENTA

ARGENTINA

Atenciones a los atletas en Buenos Aires

BUENOS AIRES, 24. — Las delegaciones de 39 atletas peruanos y chilenos, que tomaron parte en el Campeonato Suramericano de Atletismo, siguen siendo objeto de grandes atenciones durante sus estadas en ésta.

Han sido muy visitados en sus respectivos alojamientos, especialmente la delegación chilena.

El atleta peruano Sede, se halla muy mejorado del mal que le aqueja.

Hoy en la tarde ambas delegaciones, invitadas por la Federación Atlética Argentina, visitaron las instalaciones del Club Atlético San Isidro, donde fueron muy bien recibidos, manifestando su admiración por la forma en que están construídas dichas instalaciones.

Al regresar a la capital, se trasladaron al local de la Asociación Cristiana de Jóvenes, como también al de la delegación argentina, donde se les ofreció un espléndido lunch, efectuándose después algunos interesantes números de natación y gimnasia, por los miembros de esta institución.

Durante todo el día, los delegados peruanos y chilenos han recorrido la ciudad, invitados por los atletas argentinos.

Los boxeadores han permanecido en su alojamiento del Hotel Reina. En vista de la anunciada suspensión de la iniciación del campeonato, se dedicaron a realizar suaves ejercicios y caminatas, regresando luego al hotel, para descansar.

Todos están muy seguros de la victoria, aún cuando reconocen la capacidad de los rivales que combatirán. El chileno Massané, muy confiado de su victoria, ha dicho que el entrenamiento al cual se ha sometido, le permite estar en excelente estado, lo que le hace confiar en la victoria. — (U. P.).

BUENOS AIRES, 24.—Ha llegado el pintor español don José Pinazo Martínez, quien presentará en esta capital una exposición de sus obras.—(U. P.)

La suspensión del diario conservador monarquista constitucional «La Epoca» es causa de intensos comentarios en Madrid

El Director de dicho diario ha recibido numerosas adhesiones.— Los conservadores se unen al movimiento de protesta.— Sánchez Guerra estima que esta medida es arbitraria y sin pretexto legal alguno.

"La vanidad de quien manda se ha sentido herida y ha impuesto una doble sanción; no contento con privar a los españoles del derecho de crítica, pretende también imponer el elogio de su persona"

"LA EPOCA" TIENE 78 AÑOS DE VIDA

PARIS, 24.—Como se recordará, hace pocos días el Gobierno español resolvió suspender por tiempo indefinido y aplicar una multa de 25,000 pesetas al diario "La Epoca", que aparece desde hace 78 años en la capital de España. Organo conservador, dicho periódico es considerado como el primer baluarte de la monarquía, y durante toda su ya larga existencia ha venido defendiendo con sin igual constancia el orden social establecido.

También recordarán los lectores que la imposición del doble castigo a "La Epoca" se debió a la publicación de un artículo en sus páginas, que después de haber sido aprobado y autorizado por la censura, causó profundo disgusto al Gobierno que en nota oficiosa lo condenó con crudeza. El motivo fundamental del disgusto por dicho artículo, que fué calificado de mal intencionado, está en que, según se declaró oficialmente, en él se trataba de hacer aparecer al marqués de Estella como deseoso de aprovechar el ambiente favorable que la presencia del comandante Franco creara en todas partes donde se presenta, y que por ello dispuso que la cruz laureada de San Fernando le fuese impuesta al mismo tiempo que al valiente aviador se le entregaba la medalla Plus Ultra en el aeródromo de Cuatro Vientos.

Estos son los hechos, resumidos, que provocaron la suspensión de "La Epoca". Claro está que, tratándose de un órgano de tanto prestigio y tan antiguo las penalidades que se le impusieron tuvieron y tienen gran repercusión, así es que ha venido a ser éste el tema que predomina en todos los comentarios públicos.

ADHESIONES AL DIRECTOR DE "LA EPOCA"

El marqués de Valdeiglesias, director y propietario de "La Epoca", recibe constantemente manifestaciones de adhesión de todas las clases sociales, especialmente de la aristocracia y de valiosos elementos conservadores. Entre las cartas que ha recibido figura una del ex-Ministro Bergamín, en la que dice que la multa debe pagarla el Partido Conservador, y para dar el ejemplo se suscribe con 5,000 pesetas.

La carta de Lázaro Galdeano dice que "la cicatriz" que deja esta herida en "La Epoca" es muy honrosa", y solicita el honor de que se le permita satisfacer íntegramente la multa de 25,000 pesetas. En otra carta colectiva del grupo "bugallalista", éste se ofrece también a hacerse cargo de la multa. Don Torcuato Luca de Tena, director del "A B C", telefónicamente, comunicó al marqués de Valdeiglesias, desde Sevilla, que todo cuanto él es y todo cuanto él valga, así como su casa, están a la entera disposición de "La Epoca".

Mientras se realizaba una reunión en casa de la condesa viuda de Peñalver en la que se encontraban numerosas familias de la aristocracia, incluso damas de la reina, llegó el marqués de Valdeiglesias y fué acogido con una ovación entusiasta. Todas las damas lo felicitaron por la persecusión que sufre.

Pero entre todas las cartas que recibe el Director propietario de "La Epoca", descuella la del jefe del Partido Conservador, don José Sánchez Guerra, que dice así:

CARTA DE SANCHEZ GUERRA

"Excelentísimo señor marqués de Valdeiglesias. Querido Alfredo: Al volver del campo, me informo detalladamente de la doble penalidad impuesta a "La Epoca", sin sujeción a normas y sin pretexto legal alguno, por un artículo que mereció y obtuvo la aprobación de la censura, que ahora como nunca es rigurosa, escrupulosa y recelosa.

"He vuelto a leer el artículo incriminado y declaro que esta vez coincido con la censura en creerlo correctísimo, digno de la gloriosa tradición de "La Epoca", que durante 78 años de su noble vida, ha defendido y amparado siempre la monarquía constitucional y parlamentaria, la disciplina del ejército y los grandes permanentes intereses de la sociedad española.

"Pero, sea cualquiera nuestro juicio, aunque tengamos el derecho de creerlo compartido por la opinión pública, es el caso de que la vanidad de quien manda se ha sentido herida, y atribuyéndose con amplitud jamás igualada poderes dictatoriales, que no respetan en el ciudadano derechos, sentimientos ni intereses sagrados, ha impuesto una doble sanción porque, según parece, no contento con privar a los españoles de todo derecho de crítica, pretende también imponer con violencia a sus adversarios el elogio y la glorificación de su persona.

"No hay tribunal, ni organismo, ni institución ante quién recurrir contra el desafuero y ni siquiera podemos ahora, porque la dignidad lo veda, apelar al ejemplo de Olimpia, la mujer de Filipo de Macedonia. Los hechos son de tal relieve, trascendencia y significación, que no ya por el antiguo y fraternal afecto, ni por la solidaridad política, ni por la identificación absoluta con vuestro pensamiento y vuestra campaña, sino por la mera contemplación objetiva, como ciudadano, justificarían de mi parte resoluciones definitivas, contemplando cuanto acontece en España, cada vez con mayor agravación en violencia caprichosa y en desenfrenada arbitrariedad.

"Pero me encuentro con que en estos mismos momentos, en nombre de España se inician y se mantienen negociaciones que tienden a dar solución transitoria o definitiva al gran problema de Marruecos, y no puedo imitar la conducta de quienes olvidan sacrificar el amor propio y las abnegaciones de todo género que el gobernar impone. Como yo he gobernado, atento a mi posición y a mis responsabilidades de todo género, me limito hoy a proclamar que estoy identificado espiritual y materialmente, ahora más que nunca, con "La Epoca", y que para todo, sin limitación alguna, queda a tu disposición y a tus órdenes. J. Sánchez Guerra. 20 de Abril de 1926."

La carta que acabo de trascribir circula profusamente en Madrid en los centros políticos y aristocráticos, y estoy informado de que su lectura causa impresión a todos.

ARGENTINA

Han sido suspendidos los matchs de la selección suramericana de box

BUENOS AIRES, 24. — Han sido suspendidos los matchs de esta noche de la selección sudamericana de box, debido a que en la misma noche se realizará el match entre Bernasconi y Mocorora.

La selección se iniciará mañana. (U. P.)

Juventud
Próximamente se inaugurará
El Garrón

LORIGA Y GALLARZA LLEGARON A SAIGON

EL CAIRO, 24. — Según informaciones recibidas aquí el aviador Martínez Estevez sólo espera que se restablezca por completo su mecánico Calvo para trasladarse por la vía aérea a Egipto, desde donde regresará probablemente a España en el primer vapor. Calvo se encuentra actualmente en el hospital de Amman. Se cree que estará completamente restablecido dentro de 10 días. (U. P.)

SAIGON, 24.—Las nubes hicieron difícil el vuelo de los aviadores españoles de Bangkok a Saigon. Los aviadores permanecerán aquí un día, pues la máquina de Loriga exige una revisión. Los aviadores locales ofrecerán esta noche un banquete a los españoles.—(U. P.)

HONG KONG, 24.—Se realizan esmerados preparativos para dar la bienvenida a los aviadores españoles en Macao mañana en la tarde.

Un mensaje recibido aquí dice que los aviadores no aterrizarán en Formosa en su viaje a Manila. Se tiene entendido que esta resolución ha sido adoptada a petición del Gobierno japonés.

En el programa de festejos de Macao figuran un baile militar chino y un banquete y recepción ofrecidos por el Gobierno.—(U. P.)

Madrid en peligro de quedar sin diarios

Los miembros de la Asociación de la Prensa, acuerdan suspender la publicación de todos los diarios de Madrid, si se mantiene la sanción injusta aplicada a "La Epoca".—El general Primo de Rivera castiga a los órganos que no lo elogian o no aluden a su persona.

(Correspondencia cablegráfica, especial para "La Nación")

MADRID (Vía Hendaya), 24.—Se había informado ya de la convocación a una reunión de los directores de diarios que forman la Asociación de la Prensa, para tratar de la suspensión indefinida de "La Epoca".

La autoridad prohibió esa reunión; pero más tarde, los directores se reunieron reservadamente y deliberaron, recordando la manifestación en que el General Primo de Rivera declaró que la autorización, por la censura, de un trabajo periodístico, eximía de responsabilidad al diario que lo publicara.

No obstante esta declaración, se ha impuesto ahora a "La Epoca" la doble sanción de una multa de veinticinco mil pesetas y suspensión indefinida, por publicar un artículo correctísimo en el que se cometía el pecado de no elogiar ni aludir al presidente del Consejo, al comentar la solemnidad de la imposición de las medallas "Plus Ultra" en el aeródromo de Cuatro Vientos. Sin embargo, ese artículo había sido autorizado por la censura.

Los directores han acordado que, si se mantiene la injusta sanción, suspenderán sus publicaciones todos los diarios de Madrid, con excepción del órgano del Gobierno.

En la próxima semana se adoptarán ulteriores acuerdos.—(Especial).

AYER SE CLAUSURO EL CONGRESO SURAMERICANO DE BOX

BUENOS AIRES, 24.— Hoy se realizó la sesión de clausura del Congreso Suramericano de Box, con asistencia de todos los delegados.

Los uruguayos plantearon el proyecto de realizar cada dos años el Campeonato. Después de un breve debate, acerca de si correspondía entrar derechamente a la discusión del asunto, o si se trataba la reconsideración de lo resuelto en el Congreso de Montevideo, el delegado argentino, señor Oriani, manifestó que se debían relacionar ambos asuntos, o sea, el proyecto de la Delegación uruguaya y la fijación de los porcentajes, que la institución organizadora del Campeonato Suramericano entregaría a las Delegaciones participantes. Oriani declaró que, según fuese la cuota que se fijara, fundaría su voto en favor de la proposición uruguaya.

Después de un debate en que intervinieron todos, se llegó finalmente a considerar la propuesta que formuló Argentina, o sea, que la Federación que organice el Campeonato Suramericano entregará, además de la cuota fijada por el artículo 6 del Reglamento respectivo, una cuota de un 10 o|o de la entrada bruta, para repartirse proporcionalmente, según el número de integrantes de cada equipo, entre los países participantes. La Federación que dejara de concurrir a dos campeonatos seguidos, no percibirá el porcentaje. La Federación a la cual le corresponda realizar el Campeonato en su país, y que lo deje de efectuar en su territorio, por dos ruedas consecutivas, perderá el turno de la rueda siguiente. La Federación que por cualquier motivo no pueda organizar el Campeonato en su propio país, tiene derecho a optar por que se realice en cualquier afiliado a la Confederación. Esta indicación fué votada, aprobándose por unanimidad.

La Delegación uruguaya anunció la presentación de un proyecto para combatir el profesionalismo encubierto.

En seguida, el presidente declaró clausurado el Congreso.—

Manualo
El piano automático con alma humana

LA FIRMA
THE BALDWIN PIANO Co.
Fabricantes
del
PIANO AUTOMATICO
"MANUALO"
Vendió en los años:

1921	9.014,619.03 dólares
1922	10.705,036.38 dólares
1923	12.938,923.64 dólares
1924	13.459,779.76 dólares

Y EN 1925
15.683.001,99
LA MEJOR PRUEBA DE LA DEMANDA QUE TIENEN LOS INSTRUMENTOS EN TODO EL MUNDO
Unicos Agentes para Chile:
GRIMM & KERN
Ahumada 99, esquina MONEDA
(Frente Casa Muzard)
Unicos importadores del mejor piano alemán de fama mundial
"GROTRIAN STEINWEG"

Aceite
Sasso

El preferido en todo el mundo

DEFUNCION

Habiendo dejado de existir nuestro querido padre, hijo y hermano, señor

Cornelio Tymes Bakker

Sus restos serán conducidos al Cementerio Disidente hoy Domingo 25, a las 5 P. M.

El cortejo partirá de su casa habitación, Avenida San Luis N.o 1387 (Independencia).

LA FAMILIA.

DEFUNCION

Deutsche Krankenkasse. Santiago

Habiendo dejado de existir nuestro socio, don

Cornelio Tymes B.

rogamos a nuestros consocios se sirvan asistir a sus funerales que tendrán lugar hoy Domingo 25, a las 5 P. M., partiendo el cortejo de su casa habitación, Avenida San Luis N.o 1387.

EL DIRECTORIO.

A $ 30
CUALQUIER PAR
SOLO POR 5 DIAS

OFERTA
Excepcional
DESDE MAÑANA 26
HASTA EL DIA 30

BOTINES Y ZAPATONES
DE RICO BOX-CALF NEGRO O COLOR PARA CABALLEROS Y JOVENES.
ESTA OFERTA COMPRENDE
TODO UN EXTENSO SURTIDO
DE VARIADOS MODELOS, CALADOS O LISO, CON DOBLE SUELA O SENCILLA
¡Aproveche Ud. esta Ganga!
Casa ARTIGAS
Ahumada 201

$ 30.-
UNICO PRECIO

INFORMACIONES CABLEGRAFICAS DEL EXTERIOR

DE NUESTROS CORRESPONSALES ESPECIALES, VIA EASTERN Y ALL AMERICA CABLES INC. DE "THE UNITED PRESS". — LOS ORIGINALES DE TODOS LOS CABLEGRAMAS QUE SE INSERTAN EN ESTA SECCION, ESTAN A DISPOSICION DEL PUBLICO EN ESTA IMPRENTA

EL MINISTRO DE RELACIONES EXTERIORES HIZO AYER EN EL SENADO UNA EXPOSICION SOBRE LA SITUACION INTERNACIONAL

ALGUNOS DE LOS PUNTOS PRINCIPALES DE LA EXPOSICION DEL CANCILLER MATHIEU

La Comisión Plebiscitaria ha sido citada para mañana. – La gran manifestación patriótica que se verificará esta tarde para pedir al Gobierno la realización del Plebiscito.

La Comisión Plebiscitaria ha sido citada para mañana

ARICA, 24.—Se han hecho las gestiones para reunión de la Comisión Plebiscitaria, para el Lunes 26 del día. No se ha anunciado la tabla de materias que se tratará en dicha sesión; pero hay indicios de que se estudiará la extensión del período para el registro de los votantes, a fin de permitir la reanudación de las actividades con la participación de los peruanos, si es que ellos lo desean. También se cree que van a hacerse otras proposiciones similares.

La sesión mencionada tendrá lugar el último día del período de 15 que fué fijado en un principio por la Ley de Registro y Elección. Durante este período, el total de chilenos inscritos fluctuará entre 5,500 a 6,000 hombres, siendo imposible conocer su número exacto hasta que lleguen los datos de los distritos más alejados de las provincias.—(U. P.)

Las manifestaciones de hoy

ARICA, 24.—Las organizaciones patrióticas chilenas han terminado los preparativos para las manifestaciones públicas que se realizarán en Tacna y Arica en la noche de mañana Domingo, con el objeto de pedir el Plebiscito.

El señor Héctor Claro, abogado de la Delegación chilena, quien desempeña un papel importante en las actividades electorales chilenas, se ha dirigido al sur esta noche.—(U. P.)

Hay 5,683 inscritos

TACNA, 24. — El total de inscritos hasta ahora asciende a 5,683. (Especial.)

Una nueva comunicación de la Asociación de los Hijos de Tacna y Arica

ARICA, 24.— La Asociación de los hijos de Tacna y Arica, que ha auspiciado la realización de comicios simultáneos en todo el país el próximo Domingo 25, se cree un deber de manifestar que, en Arica, se arribará a las conclusiones principales de pedir al Supremo Gobierno que encauce el problema internacional, estrictamente del fallo arbitral y la realización del plebiscito, dando por terminado de inmediato los buenos oficios, en un gesto de altivez y dignidad nacionales y que haga una exposición al país del estado actual de las gestiones para llevar la tranquilidad a la opinión nacional con la declaración expresa de que los intereses y los derechos de los habitantes de Tacna y Arica están despetados, en todo caso, por nuestros jueces. Adelante, compatriotas.—(Fdos.)— **Alvaro Lovia**, presidente.— **Humberto Chacaltana** y **Guillermo Sánchez**, secretarios.

La cuestión Tacna y Arica y el deber popular

Las notas oficiales y las declaraciones a la prensa del Embajador señor Collier, han producido en el ánimo público una impresión desconsoladora sobre el manejo de nuestra diplomacia en la cuestión Tacna y Arica.

Cuando todo Chile y todos los países que se interesan por este problema internacional, veían cercana la terminación de este enojoso asunto por medio del plebiscito, es decir, en conformidad a la sentencia del árbitro, se viene a saber que hay gestiones destinadas a paralizar el cumplimiento del laudo y que ellas habrían partido del delegado chileno, señor Edwards.

¡Y el silencio del acusado y el silencio de nuestra Cancillería revelan la veracidad de un hecho tan grave y sin ejemplo en la historia diplomática de Chile!

Y entretanto, se corre sotto voce y semurmura al oído de los chilidos, que la verdadera razón sería esta otra: que la idea de la neutralización del territorio de Tacna y Arica habría partido del Gobierno de Estados Unidos y que ante una potencia como ésta no hay más que inclinarse reverente si deseamos conservar nuestra nacionalidad y no desaparecer del mapa de América...

Esto hay que gritarlo muy en alto, no es efectivo, no puede ser efectivo, por dos razones fundamentales:

1.o Porque no existe juez ni árbitro, en el mundo, que sin desconocerse a sí mismo, pida dejar sin efecto su propia sentencia; y

2.o Porque una nación, como los Estados Unidos de Norte América, si tal deseara o pretendiera, no le valdría de un medio vedado, y no que hablaría de frente y estaría dispuesta a arrostrar las consecuencias de un acto tan inusitado, como arbitrario.

La dignidad y la entereza humana arraigan tan firme y sólidamente en los cuerpos pequeños, como en los gigantes; lo mismo pasa en las naciones y, desde que el mundo es mundo, han existido y existirán pueblos pequeños con grandes acciones y sin que ninguna fuerza, por poderosa que sea, haya podido jamás doblegarla.

En el caso presente el camino de todos los chilenos está indicado con precisión:

"Pedir a nuestra Cancillería que ponga término a todos los buenos oficios y que pida se lleve adelante el cumplimiento del fallo del árbitro, realizando el plebiscito y si éste, por algún evento inesperado, no se verificase, que las cosas queden tal cual estaban en 1921".

En el gran comicio de hoy día así deberá quedar establecido con claridad meridiana para que nuestro Gobierno y todas las naciones de América y Europa, conozcan cuál es la voluntad soberana del pueblo chileno. — **Guillermo M. Bañados**, presidente de la "Legión Demócrata".

A las 3 de la tarde de se celebrará en la Alameda el gran comicio patriótico

PARA PEDIR AL GOBIERNO LA REALIZACION DEL PLEBISCITO

A LA MANIFESTACION CONCURRIRAN TODAS LAS INSTITUCIONES Y SOCIEDADES ORGANIZADAS DE LA CAPITAL.— EL PRESIDENTE DE LA REPUBLICA PRESENCIARA EL DESFILE DESDE LOS BALCONES DE LA MONEDA. — LA PARTICIPACION DE LOS AVIADORES CIVILES

UN MANIFIESTO DE LA LIGA NACIONAL PRO TACNA Y ARICA

Hoy a las tres de la tarde en la Alameda, a los pies de la Estatua de O'Higgins, se celebrará el gran comicio patriótico organizado por la Liga Nacional Pro Tacna y Arica, para pedir al Gobierno la realización del Plebiscito.

A medida que se acerca la hora fijada para este acto público, va aumentando el entusiasmo de los habitantes de Santiago por concurrir a él. Casi todas las sociedades y organizaciones de la capital han acordado concurrir en masa a este comicio patriótico. De las comunas rurales asistirán también, se puede decir, todos los hombres que pertenezcan o no a sociedades o instituciones organizadas.

PARTICIPACION DE LOS AVIADORES CIVILES

Participarán también en el comicio varios aviadores civiles; entre ellos los aviadores, señores Clodomiro Figueroa, Salvador Sanfuentes y Emilio Echegaray.

Estos pilotos civiles, practicarán en la mañana evoluciones sobre la ciudad repartiendo a los habitantes de la capital invitaciones para el gran comicio de la tarde.

TRIBUNAS PARA LOS ORADORES

Se ha acordado construir tribunas en las estatuas de O'Higgins, San Martín y Mártires de la Concepción, donde harán uso de la palabra los oradores designados por la Liga Nacional Pro Tacna y Arica.

EL DESFILE

Una vez dada la orden para el desfile, la columna de manifestantes iniciará la marcha por Alameda hasta Teatinos, Moneda, Ahumada, Plaza de Armas, Estado y Alameda, donde se disolverá.

Acompañarán a los manifestantes varias bandas que serán repartidas cada dos cuadras.

Algunas instituciones han disciplinado a sus asociados para que entonen durante el desfile cánticos patrióticos.

EL PRESIDENTE DE LA REPUBLICA PRESENCIARA EL DESFILE DESDE LOS BALCONES DE LA MONEDA

Una comisión de la Liga Nacional Pro Tacna y Arica se ha acercado a invitar al Presidente de la República para que presencie desde los balcones de la Moneda la manifestación.

El Presidente señor Figueroa prometió presenciar el desfile, para lo cual se trasladará al Palacio de la Moneda desde su casa-habitación a las cinco y media de la tarde, a fin de recibir también las conclusiones del comicio que le serán entregadas por una comisión de los manifestantes.

MANIFIESTO DE LA LIGA NACIONAL PRO TACNA Y ARICA

Reunido anoche el directorio de la Liga Nacional Pro Tacna y Arica, acordó lanzar hoy el siguiente manifiesto:

A medida que se acerca la hora fijada para realizar el comicio patriótico convocado para hoy, a las 3 P. M., en la Alameda de las Delicias, se ve aumentar el entusiasmo de los habitantes de Santiago para concurrir a él.

La Liga Nacional pro Tacna y Arica, organizadora de la manifestación, ha tenido la suerte de interpretar el sentimiento nacional, al pedir a sus conciudadanos que se unan en legiones para representarle al Gobierno el sentir del país respecto a la cuestión del Norte.

En todos los barrios de la capital se hacen preparativos para tomar parte activa en la respetuosa manifestación.

Se aprestan también a concurrir las corporaciones y asociaciones diversas de la capital y las comunas rurales.

El aviador civil, señor Clodomiro Figueroa, ofreció sus servicios profesionales para ayudar al reparto de las invitaciones al comicio. Se unieron más tarde al popular aviador, los pilotos señores Salvador Sanfuentes y Emilio Echesaray, y cada uno en avión de su propiedad efectuaron vuelos sobre la ciudad dejando caer una lluvia de volantes. Este reparto lo repetirán en el día de hoy.

Para terminar los últimos preparativos del gran comicio se reunió anoche el Directorio de la Liga y tomó diversos acuerdos. Entre éstos se dispuso que la cabeza de las columnas desfilantes se apoye en la estatua de O'Higgins, siguiendo la formación hacia la Plaza Argentina.

El recorrido que harán los manifestantes será el siguiente: Alameda, Teatinos, Moneda, Ahumada, Plaza de Armas, Estado y Alameda, donde se disolverá.

A indicación de varios asistentes a la reunión, se acordó instalar tribunas en las estatuas de O'Higgins, San Martín y Mártires de La Concepción, para oradores que serán previamente designados por la Mesa de la Liga. El número de estos oradores será limitado y ninguno podrá excederse más de 10 minutos en sus arengas.

En el orden del desfile que ayer publicamos se omitieron algunas colocaciones, tales como la del Círculo de Jefes y Oficiales en Retiro de las policías de Chile, la Usch, la Usrach, la Federación Ferroviaria y Gremios de Rodados. La respectiva colocación se las dará el señor Salvo Rubio, encargado de la organización de las columnas.

Se dispuso también la instalación de mesas destinadas a la firma de las conclusiones del comicio, frente a las estatuas en que se levantarán las tribunas. Este documento será firmado, además, de la Mesa Directiva de la Liga, por los presidentes y secretarios de cada Asociación y a medida que vayan llegando a tomar su colocación en las filas. Se ruega, en lo posible, a estos secretarios traer consigo el timbre social respectivo, para estamparlo juntamente con sus firmas.

Se pide encarecidamente a cada uno de los ciudadanos concurrentes al desfile que procuren, en cuanto les sea dable, llevar pequeñas banderas o gallardetes nacionales.

A los dueños de góndolas y carruajes destinados al público se les ruega que embanderen sus vehículos y que al ponerse en marcha la formación se coloquen a continuación de la columna.

Repetimos hoy la recomendación hecha ayer en el sentido de pedir a los vecinos que embanderen sus casas.

Cumpliendo un encargo especial de la Liga, reiteramos la advertencia ya hecha, antriormente, a las sociedades obreras y en general a todas las instituciones: que se den por invitadas oficialmente por medio de las presentes líneas, pues no ha sido posible a la secretaría hacer las invitaciones especiales, que con tiempo disponible se habría hecho un deber en enviarles.

Y, por último, se encarga a los concurrentes que no pertenezcan a asociaciones que tomen la colocación que les designe la Legión Militar, cuyo distintivo será un brazal blanco al lado izquierdo.

LOS VETERANOS DEL 79

El Comité de Veteranos del 79 ha lanzado el siguiente manifiesto:

"Los oficiales retirados y la Liga Patriótica Militar quedan todos invitados al gran comicio dirigido con tanto patriotismo por la Liga Naciona. Pro-Tacna y Arica.

Aunque muchos veteranos están ya inválidos, es preciso que concurran para probar que no podemos permitir que se nos quite lo que obtuvimos con nuestra sangre.

A la cabeza del desfile irán los organizadores y nosotros llevando nuestro estandarte social y el estandarte del 2.o de línea, quitado a los peruanos en Arica, después de haberlo perdido en Tarapacá cuando ya no quedó nadie vivo para defenderlo.

Los que no puedan andar serán llevados en silla de mano por sus compañeros.

Punto de reunión, el Círculo de Oficiales Retirados, a las 2 P. M., altos de la Galería San Carlos, Plaza de Armas. Tenida, lo mejor que se pueda vista nuestra pobreza, con condecoraciones.

Nos acompañará una banda de músicos.

Se ruega estar en el local a las 3 en punto para sacar nuestra bandera con los honores de la Canción Nacional.

Veteraos! No faltar ninguno a defender nuestros derechos sagrados sobre Tacna y Arica y hacer respetar el plebiscito que ordenó el fallo arbitral del Presidente Coolidge.—El Comité de Veteranos."

LOS BOY SCOUTS

La Asociación Nacional de los Boy Scouts ha acordado hacer acto de presencia en el gran comicio pro-Tacna y Arica y al efecto el Comisionado Provincial, señor Fernando Hille, ha dictado la siguiente orden del día:

"Debiendo efectuarse hoy el gran comicio patriótico pro-Tacna y Arica, se ordena a las Brigadas lo siguiente:

1.o Las Brigadas deberán encontrarse reunidas hoy a las 2.30 P. M. en la Alameda de las Delicias frente a Dieciocho.

2.o Uniforme reglamentario sin equipo báculos con gallardetes.

3.o El ayudante don Ivan Merino quedará a cargo de esta formación sirviéndole de ayudantes los mismos del Comisionado Provincial".

FRANJA DE PIEDAD DE CHILE

El Directorio General de esta institución estudiantil ha nombrado una delegación de 100 socios para que concurran a la gran manifestación que se realizará esta tarde a fin de pedir al Gobierno el cumplimiento del laudo arbitral.

Los socios que deseen concurrir fuera de los nombrados, se pueden reunir en la secretaría de la Alameda 1223, a las 2 y media de la tarde.

JUNTA DE VECINOS 7.a COMUNA MAESTRANZA

Para hoy, a las 10.30 A. M. está citado el directorio de la Junta de Vecinos de Adelanto Local de la 7.a Comuna Maestranza, para acordar la asistencia al desfile patriótico de esta tarde, junto con el Liceo Nocturno Gratuito Presidente Balmaceda.

LICEO NOCTURNO PRESIDENTE BALMACEDA

Los alumnos de este establecimiento de educación deberán encontrarse en el local del Liceo, Vicuña Mackenna 120, a las 2 P. M., de hoy para asistir en formación y con el estandarte, a la manifestación cívica que ha organizado la Liga Nacional.

Se nos encarga avisar que todavía se aceptan alumnos en el 5.o y 4.o años de humanidades, y en los cursos de contabilidad, inglés y taquigrafía.

PERSONAL DE IMPUESTOS INTERNOS

Cítase al personal de la Dirección General y de la 3.a Zona de Impuestos Internos para hoy Domingo, a las 2.15 P. M. en Delicias esquina de San Martín, con el objeto de asistir al comicio patriótico organizado por la Liga Nacional pro-Tacna y Arica.

"PROFUNDA IMPRESION PRODUJERON LAS DECLARACIONES QUE HIZO EL CANCILLER EN LA SESION SECRETA DEL SENADO"

NOS DECLARAN VARIOS PARLAMENTARIOS

Conforme lo habíamos anunciado, en la tarde de ayer el Ministro de Relaciones Exteriores, señor Beltrán Mathieu, hizo en el Senado una detallada exposición sobre la situación internacional del momento.

Gran interés había despertado esta exposición del Canciller, no sólo entre los miembros del Senado, sino que también entre los diputados. Fué así como al iniciarse, en la tarde de ayer, la exposición del Canciller Mathieu, la sala del Senado se encontraba completamente llena, ocupadas sus aposentadurías por los miembros del Senado y de la Cámara de Diputados, quienes asistieron en el carácter de oyentes.

Como también se había anunciado, la sesión en que el Canciller hizo ayer su exposición, fué estrictamente secreta.

LO QUE HABRIA DICHO EL CANCILLER EN SU EXPOSICION

Aunque, como decimos, lo tratado en la sesión se mantiene en estricta reserva, conversando con algunos diputados después de la reunión, logramos informarnos sobre algunos de los puntos principales de la exposición del Canciller.

Así, según nuestras informaciones, el Ministro de Relaciones Exteriores habría comenzado manifestando que el Gobierno de Chile siempre ha buscado la realización del Plebiscito como única fórmula de solución del conflicto del Pacífico.

A continuación habría agregado el Canciller que nunca la Cancillería ha patrocinado fórmulas fuera del cumplimiento estricto del Laudo Arbitral.

Tiene el Gobierno de Chile la certidumbre que se realizará el Plebiscito y que sus resultados serán aceptados por el Arbitro, habría dicho el Ministro señor Mathieu.

Después de hacer varias aluciones acerca de qué efectos produciría un Plebiscito sin la concurrencia del Perú y en las condiciones actuales de las provincias de Tacna y Arica, el Ministro señor Mathieu se habría referido en forma extensa a las responsabilidades que cada uno de los funcionarios oficiales que han actuado en estas gestiones, ha tenido y tiene, según los documentos que obran en poder de la Cancillería y de los cuales dió cuenta ayer en el Senado.

El Canciller, después de leer varios interesantes documentos, habría planteado a la sala la siguiente cuestión:

¿Se solucionaría definitivamente el problema una vez realizado el Plebiscito, o se producirían acontecimientos que harían perder la situación que teníamos antes de las negociaciones de 1921.

Al terminar su exposición, el Canciller habría manifestado que después de consultar al Congreso, el Gobierno quería ver la orientación del Poder Legislativo, que ambas Cámaras representan, para adoptar una resolución definitiva en las negociaciones actuales de Washington.

Algunos de los parlamentarios asistentes a la reunión secreta, nos manifestaron que la exposición hecha por el Canciller ha causado entre los miembros de ambas Cámaras una gran impresión.

Se nos dijo que la documentación leída por el Ministro de Relaciones Exteriores, ha dado luz a innumerables puntos de las negociaciones plebiscitarias, que hasta ahora se habían mantenido en reserva.

ALGUNAS CIFRAS que demuestran la enorme circulación del diario LOS TIEMPOS, tiraje jamás alcanzado por diario alguno de la tarde.

En Julio de 1925, "LOS TIEMPOS" tiraron **468,014** ejemplares,

o sea **17,334** ejemplares diarios (descontados los devueltos, canjes y gratis)

En Marzo de 1926, "LOS TIEMPOS" tiraron **781,005** ejemplares,

o sea **28,926** ejemplares diarios (descontados los devueltos, canjes y gratis)

POR LO TANTO, "LOS TIEMPOS" HA AUMENTADO SU CIRCULACION MENSUAL EN **312,991** EJEMPLARES.

o sea un aumento de **11,592** ejemplares diarios

(descontados los devueltos, canjes y gratis)

EL MAYOR PORCENTAJE DE AUMENTO ENTRE TODOS LOS DIARIOS DE SANTIAGO

ESTAS CIFRAS MARCAN UNA CIRCULACION QUE, TANTO EN JULIO DE 1925, COMO EN MARZO DE 1926, HA SIDO INMENSAMENTE SUPERIOR A LA CIRCULACION DE CUALQUIER OTRO DIARIO DE LA TARDE

CERTIFICADO DE LOS INSPECTORES DE CUENTAS, Sres. DELOITTE, PLENDER, SYDNEY-MERRIT & Co.

Hemos revisado la estadística referente a la circulación del diario "LOS TIEMPOS" de los meses de Julio de 1925 y Marzo de 1926, y CERTIFICAMOS: que la circulación efectiva, o venta pagada, descontando devoluciones, canjes, ejemplares gratuitos e inutilizados, etc., del mes de Julio de 1925 ascendió a CUATROCIENTOS SESENTA Y OCHO MIL CATORCE (468,014) ejemplares, y que la del mes de Marzo de 1926 ascendió a SETECIENTOS OCHENTA Y UN MIL CINCO (781,005) ejemplares, habiendo, por lo tanto, un aumento en este último mes de TRESCIENTOS DOCE MIL NOVECIENTOS NOVENTA Y UNO (312,991) ejemplares.

Santiago, 24 de Abril de 1926.

DELOITTE, PLENDER, SYDNEY-MERRITT & Co.

CERTIFICADO DEL NOTARIO SEÑOR GAETE FAGALDE

El Notario que autoriza certifica: que a pedido de la Empresa "LA NACION", ha revisado el libro de estadística de la circulación del diario "LOS TIEMPOS", y ha comprobado que efectivamente, según se expresa en el certificado que precede, la circulación de dicho diario durante el mes de Julio de 1925 fué de CUATROCIENTOS SESENTA Y OCHO MIL CATORCE EJEMPLARES y durante el mes de Marzo de 1926 de SETECIENTOS OCHENTA Y UN MIL CINCO EJEMPLARES, existiendo, por lo tanto, una diferencia a favor de este último mes de TRESCIENTOS DOCE MIL NOVECIENTOS NOVENTA Y UN EJEMPLARES.

Santiago, 24 de Abril de 1926.

M. GAETE FAGALDE, Notario

LINGUE Y RAULI

PARA PISO, MUY SECO 1x2 1|2 Mach., $ 0.80 c|u. OFRECE: BARRACA Y FABRICA "LA REPUBLICA" DOMEYKO 2854, TELEFONO N.o 182 (PARQUE)

Hoy se inaugura la semana del salitre

PRESIDIRA ESTE ACTO EL PRESIDENTE DE LA REPUBLICA Y LOS RECTORES DE LAS UNIVERSIDADES DE CHILE Y CATOLICA

Y ASISTIRAN EL CUERPO DIPLOMATICO Y DELEGACIONES DE INSTITUCIONES CIENTIFICAS, COMERCIALES E INDUSTRIALES DE TODO EL PAIS

EL PROGRAMA QUE SE DESARROLLARA EN LA SESION DE HOY

En la tarde de hoy, bajo la Presidencia del Presidente de la República, Excmo. señor Emiliano Figueroa, y de los Rectores de las Universidades de Chile y Católica, señor Claudio Matte y Pbro. don Carlos Casanueva, se inaugurará la Semana del Salitre, organizada por la Academia de Ciencias Económicas.

En este acto solemne, que se llevará a efecto en el Salón de Honor de la Universidad Católica, usarán de la palabra, entre otros, el Presidente de la Academia de Ciencias Económicas, señor Darío Urzúa, el Ministro de Hacienda, señor Jorge Silva Somarriva, el señor Jorge H. Jones, Presidente de la Asociación del Salitre, don Eugenio Escobar Cerda, representante de la Cámara Central de Comercio de Valparaíso, y don Manuel A. Prieto, representante de la Sociedad Nacional de Minería.

Durante el acto inaugural, se desarrollará un interesante programa literario musical, en el que participarán distinguidos aficionados.

Han sido invitados a la sesión inaugural, los Ministros de Estado, el Cuerpo Diplomático, el Cuerpo Consular, los miembros del Congreso Nacional, el Poder Judicial, los Subsecretarios de Estado, los altos funcionarios públicos, etc.

EL PROGRAMA DE ESTUDIOS QUE SE REALIZARA EN LA PRIMERA SESION DE TRABAJO

En la primera sesión de trabajo se desarrollará el siguiente programa de estudios:

a) Historia del descubrimiento y aprovechamiento del salitre.

b) Historia del descubrimiento y aprovechamiento de otros abonos.

c) Historia del establecimiento del impuesto a la exportación del salitre.

d) Historia de los progresos técnicos en la elaboración del salitre.

A cargo de estos estudios estarán los colaboradores señores Alfredo Santander, Carlos Aldunate Solar, Manuel Vial Echeñique, Otto Setz y Eliseo Cisternas Peña.

LOS ESTUDIOS QUE SE EFECTUARAN DURANTE LA SEMANA

Los diversos estudios que sobre el salitre se efectuarán durante toda la Semana, se dividen en los siguientes capítulos: Riqueza salitrera y su consumo; Costo de la elaboración del Salitre y demás abonos; Abaratamiento del costo de producción y del precio de venta del salitre; Elaboración del yodo y sus aplicaciones industriales; Aumento de la exportación del Salitre, y Política Salitrera.

ADHESIONES DE DIVERSAS INSTITUCIONES CIENTIFICAS, COMERCIALES E INDUSTRIALES

El Comité organizador de la Semana del Salitre ha recibido numerosas adhesiones de diversas instituciones científicas, comerciales e industriales, que enviarán representantes a este torneo.

Las siguientes son las instituciones y sus delegados, que habían adherido hasta ayer:

Universidad Católica, Rector, Monseñor Carlos Casanueva, Presidente Honorario.

Universidad de Chile, Rector, señor Claudio Matte, Presidente Honorario.

Universidad de Concepción, Representantes, señores Carlos Keller, Salvador Gálvez, y Senador don Augusto Rivera Parga.

Cámara Central de Comercio de Valparaíso, delegado, señor E. Escobar Cerda.

Cámara de Comercio de Chile, (Stgo.).

Cámara de Comercio de Antofagasta.

Sociedad Unión Comercial, delegado señor Rafael Lorca P.

Sociedad Nacional de Minería, delegado señor Manuel A. Prieto.

Sociedad Nacional de Agricultura, delegados señores Arturo Lyon P., Luis Correa Vergara.

Sociedad Agrícola del Sur.

Dirección de Impuestos Internos, delegados señores Alfredo Rioseco, Santiago Marín Vicuña, Florencio Verdugo.

Industriales de la provincia de Tarapacá, delegados señores Federico Schaeffer, Santiago Humberstone, Martín Pinedo.

Provincia de Arauco, Comité Provincial, señores Vicente Ferrada, Juan López, David Hermosilla, Eduardo García, Teodoro Ebensperger, Wenceslao Ramírez y Raimundo Lascarret.

Instituto Científico Industrial del Salitre, delegado, don Belisario Díaz Ossa.

Delegación Fiscal de Salitrera de Antofagasta, delegado señor Carlos Orrego Barros.

Comité Pro-Defensa del Salitre, delegado señor J. Berkwood Hobsbann.

Dirección General de Sanidad, delegado, Dr. Carlos Illanes.

Provincia de Antofagasta, Comité Provincial, delegados señores Carlos Caballero, Jaime Clarke, Alejandro Gray, Faustino Goyenechea, Claudio Aiken, Jorge Sabioncello, José López, Antonio Sunsic, Jorge López Videan.

Sociedad de Fomento Fabril, representantes, señores Guillermo Subercaseaux y Camilo Carrasco Bascuñán.

Instituto de Ingenieros de Chile, delegado, don Camilo Donoso.

UNA EXPOSICION DE PROPAGANDA DEL SALITRE

Una exposición de todos los elementos de propaganda de la Asociación de Productores de Salitre, como ser, películas con las labores salitreras de las pampas y de los campos de explotación con salitre, de Estados Unidos, Brasil, Francia y otros países, exposición que servirá de complemento a la Semana, que se inaugurará hoy.

IDEAL Y CARNE

Ayer venció el plazo para la renovación de patentes

Ayer venció el plazo fijado por el Intendente Municipal para la renovación de patentes de vehículos.

A partir del día de mañana la policía detendrá a todo vehículo que no lleve la patente de 1926, aplicándole una multa igual a la mitad del valor total de la patente y se le obligará a adquirir inmediatamente la nueva.

Se exceptúan de esta terminante medida los automóviles de alquiler.

MAQUINAS INDUSTRIALES
para ZAPATEROS
para TALABARTEROS
MAQUINAS de calar
Máquinas de Ojalar
Máquinas de Coser Pieles
Máquinas de Coser Tejidos
A. JACOB Y CIA.
Suc. de Burmeister y Cía.
SANTIAGO
Calle Estado N.o 48, antiguo local CASA FALCONI

EDUCACION

ESCUELA SUPERIOR 21. — CURSOS DE EXTENSION.— Continúa abierta la matrícula para los cursos de extensión que funcionarán en la escuela superior N.o 21, Av. Cumming 735.

NOTICIAS BREVES; PERO IMPORTANTES

LA JUNTA DE PREVISION DE EMPLEADOS PARTICULARES, en su última reunión, trató de las cuentas vigentes en moneda extranjera y acordó capitalizar los saldos en 30 de Abril, al 3 por ciento de interés.

EN LA PREFECTURA SE ENCUENTRAN LAS SIGUIENTES ESPECIES encontradas en la vía pública: varias carteras de señoras, una licencia militar, una libreta del balneario El Algarrobo, una libreta del Registro Civil, un abrigo de niño y un resorte de automóvil.

EL JARDIN ZOOLOGICO NACIONAL DE CHILE HA RECIBIDO: seis cabras de raza fina, un gato montés, una casa de cemento armado para los gatos monteses chilenos y comadrejas argentinas, una casa para coipos, cien plantas chilenas, todos éstos osequiados por varias personas.

LA PELICULA "¿COMO SE LO DIRE A MI HIJA?" SERA exhibida hoy a las 3 de la tarde, gratuitamente, en el Teatro de la Población Huemul en una reunión organizada por la Liga Chilena de Higiene Social.

EL CIRCULO DE EX-OFICIALES DE POLICIA NO JUBILADOS se reunirá hoy a las 4 P. M., en Lord Cochrane 435.

UNA ASAMBLEA EN CONTRA DE LA OBLIGACION DE IDENTIFICARSE se realizará hoy en Nataniel 1057, a las 9.30 A. M.

EL DIRECTORIO PROVINCIAL DE BOY-SCOUTS SE reunirá hoy a las 10 A. M., en Estado 33.

Se nombró Juez de Policía Local

En la tarde de ayer el Intendente Municipal don Luis Phillips, firmó el decreto que nombra segundo juez de policía local, al meritorio funcionario señor Horacio Goycolea, que cuenta con largos años de servicio.

"IDEAL Y CARNE"

MAQUINAS DE TEJER "BURMEISTEIR"
al contado y con facilidades
A. JACOB Y CIA.
Suc. de Burmeister y Cía.
SANTIAGO
Calle Estado N.o 48, antiguo local CASA FALCONI

¡¡¡CARTERAS MALETINES!!!
¡¡¡BILLETERAS Y CHAUCHERAS!!!
LOS ULTIMOS MODELOS LOS ENCONTRARA USTED EN LA FABRICA
"EL VIAJANTE"=Puente 741
A PRECIOS INCREIBLES
VENTAS POR MAYOR Y MENOR

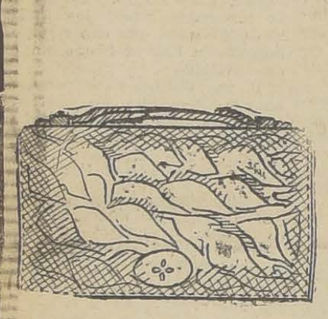
$ 20.—

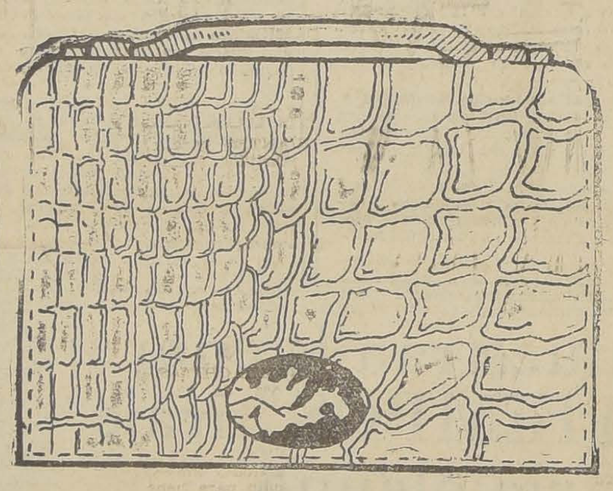
$ 25.—

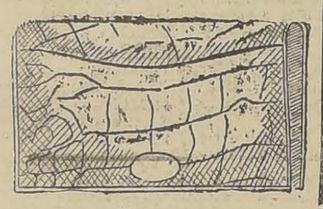
$ 6.—

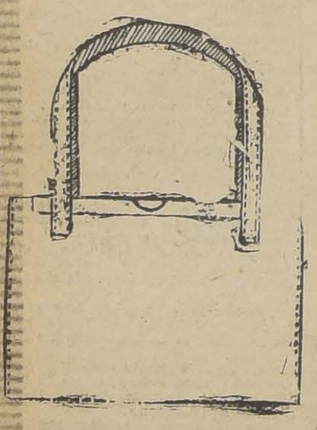
$ 6.—

$ 50.—

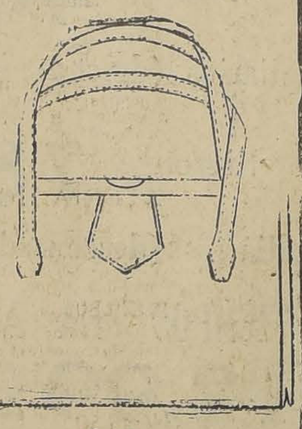
$ 16.—

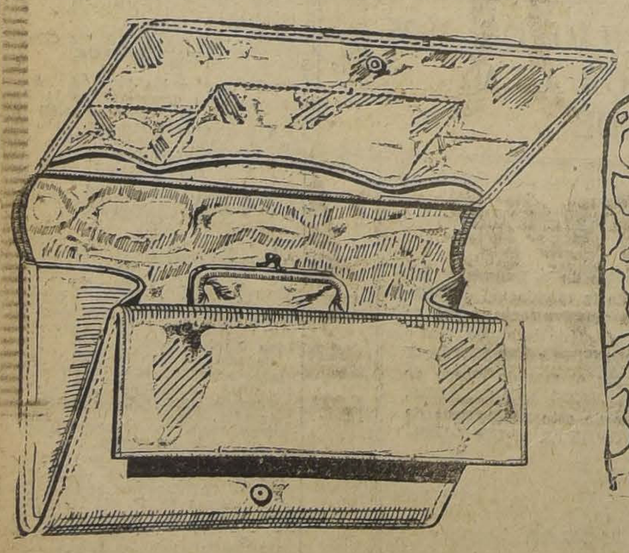

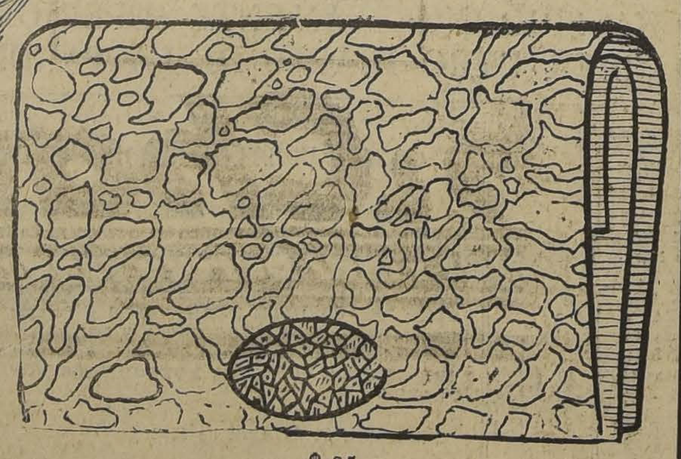
$ 35.—

B O X

VICENTINI INICIARA NUEVAMENTE SU TRAINING EL LUNES

SU ESTADO ES SATISFACTORIO Y PODRA PELEAR EL PROXIMO DOMINGO.—JACK MARTINEZ HACE LOS PREPARATIVOS PARA LA GRAN PELEA EN LOS CAMPOS DE SPORTS DE ÑUÑOA

Los comentarios de estos últimos días ha sido la enfermedad del campeón Luis Vicentini, que, impidió la realización de su match con Joe Walls que debía haberse efectuado hoy en la tarde en los Campos de Sports de Ñuñoa.

El público recibirá con entusiasmo la noticia que Luis Vicentini se encuentra convaleciente de su resfrío, y que iniciará nuevamente su training el Lunes próximo en el Gimnasio del Audax Italiano.

La empresa que patrocina Jack Martínez nos ha anunciado ayer que el match se efectuará en los Campos de Sports de Ñuñoa, el Domingo próximo y que ya se hacen los preparativos para revestir el espectáculo del Domingo en un verdadero acontecimiento deportivo.

Jack Martínez, nos dijo ayer tarde:

La empresa ya ha pasado el susto. Vicentini se encuentra mejor y su médico ha pronosticado que podrá pelear el Domingo próximo.

Por nuestra parte, agrega Martínez, desde el Lunes próximo iniciaremos los trabajos para que el Stadium se encuentre en condiciones de contener 20,000 mil personas.

Joe Walls, sigue manteniéndose en excelentes condiciones y espera, con entusiasmo, el día en que se encontrará con el chileno.

WALLS, DESPUES DE SU PRUEBA SATISFACTORIA, RODEADO DEL PUBLICO QUE ASISTIO A LA FEDERACION

A LOS CENTROS DE BOX Y AFICIONADOS DE SANTIAGO

El Martes pasado se reunió la Asociación Departamental de Box, institución reconocida por la Federación de Box de Chile, como única dirigente del box aficionado en Santiago, y entre otros acuerdos de interés para los centros de la capital, se tomaron los siguientes:

Inscripción de nuevos centros.—Con el convenio de inuficación del box, los elementos pugilísticos que existen en Santiago deberán ser afiliados a la Asociación Departamental, puen en caso contrario no podrán desarrollar su vida deportiva, y sus elementos no podrán actuar en espectáculos públicos ni campeonatos de aficionados.

Con este fin, la Asociación acordó mantener abierto su registro de scrpcones de centros de box, hasta el Martes 27, a las 9 de la noche, en la secretaría, San Pablo 1636.

Todos los centros no afilados a esta institución jefe deberán hacerlo antes de la fecha indila Federación de Box de Chile y los centros que cada, por disposición de la dirigente en el país; en esa fecha no hayan cudplido con este requisito, se procederá a su inmediata clausura, la que será solicitada de la I. Municipalidad.

Todo centro que quiera ser afiliado a la Asociación, deberá contra por lo menos con 50 socios; elevar una solicitud de afiliación y cumplir algunas otras disposiciones de la dirigente.

Campeonato de aficionados.—Este año, debido al arreglo del deporte, el campeonat onacional de aficionados lo hará en el departamento de Santiago, la Asociación Departamental, pues la Federación no recibirá inscripciones para este campeonato.

Se hace esta aclaración necesaria, con el fin de evitar malos entendidos que puedan ser perjudiciales para los aficionados.

Todos los que quieran actuar en el presente año en el campeonato nacional, deberá hacerlo en la Asociación, y para ser inscrito, deberá hacerlo por intermedio de un centro de box afiliado a la Asociación.

Las inscripciones de peleadores quedarán cerradas el 4 de Mayo próximo, para iniciar a la semana siguiente los encuentros.

Días de sesiones.—También se acordó sesionar en adelante, los días Martes, pues la Federación lo hace los Miércoles, y a estas últimas sesiones deberán concurrir dos delegados de la Asociación.

MAQUINAS DE COSER "MUNDLOS"
original Victoria, deshilan, bordan, zurcen, cosen adelante y atrás, sin necesidad de piezas auxiliares. Al contado y con facilidades.
A. JACOB Y CIA.
Suc. de Burmeister y Cía.
SANTIAGO
Calle Estado N.o 48, antiguo local CASA FALCONI

HERIBERTO ROJAS B. C.—Para hoy, a las 2 P. M. se cita a todos los socios activos fundadores y honorarios, en Alons Ovalle 1235, para asistir al gran acto cívico nacional. Esta institución asistirá con su estandarte social, la asistencia es obligatoria.

"IDEAL Y CARNE"

JUNIOR
Se necesita
con conocimientos de inglés. Dirigirse, a. Casilla. 2887, acompañando Certificados.
a R. K. y Co. Ltd.
SANTIAGO

HIPPODROME CIRCO
VIERNES 30 DE ABRIL DE 1926, A LAS 9.30 P. M.
EL SENSACIONAL MATCH A DOCE ROUNDS
JHON WALTER v. PABLO SUAREZ
SEMI FONDO A OCHO ROUNDS
VENERANDO GOMEZ
VERSUS
ALFONSO TRIAS
MATCH A OCHO ROUNDS
MANUEL SALINAS
VERSUS
GUSTAVO CANO
— RECIOS DE LAS LOCALIDADES —
Ring 1.a fila.. .. .. $ 25 Platea.. .. .. $ 10
Ring 2.a fila.. .. .. $ 20
Ring 3.a fila.. .. .. $ 15 Galería.. .. .. $ 4
Este match se realizará el Viernes 30, por ser feriado legal el Sábado y paralización de todo tráfico.

UN MERECIDO BENEFICIO

Un grupo de aficionados y profesionales se ha reunido con el objeto de organizar una fiesta boxeril a fin de ayudar al antiguo y prestigioso profesional Víctor Podestá, que en la actualidad se encuentra enfermo y de cuidado.

Podestá una vez que logre mejorar en parte de la enfermedad que aquela, partirá a Italia, país donde tiene miembros de su familia, y que se someterá a una delicada operación.

Se nombró una comisión para que organice un buen programa literario-boxeril. Desde luego podemos adelantar los nombres de los profesionales Willie Murray, Kid Moró, los Beiza y varios otros de mucho cartel.

EL MATCH DEL PROXIMO SABADO

Amador Pérez y Salvador Pérez en doce rounds

Para el Sábado próximo nos anuncia la empresa del Hippodrome Circo, un programa de interés.

Los encargados de este encuentro serán los profesionales del peso pluma Amador Pérez y Salvador Pérez, dos expertos profesionales que han tenido una lucida actuación en los rings de Santiago y el Norte.

Amador Pérez hace su reaparición en esta oportunidad, después de permanecer un largo tiempo alejado de los rings de Santiago, y su contendor es un elemento de valor cuya actuación en los rings del Norte ha sido siempre lucida.

Ambos se encuentran entrenándose con todo entusiasmo.

El match será a doce rounds por el Campeonato Cooperativa Vitalicia.

JOHN WALTER CON PABLO SUAREZ PELEARA EL VIERNES PROXIMO EN EL HIPPODROME CIRCO

Gran entusiasmo ha despertado en los círculos boxeriles el anuncio de este interesante match a 12 rounds entre el valiente sureño Pablo Suárez y el negro Jhon Walter.

La reaparición de Walter ha despertado justo interés entre los aficionados, pues el negro hace varios tiempo que no pelea.

La Empresa Ratinoff no omite sacrificios ha ofrecido una suma de ocho mil pesos para que la disputada entre estos destacados profesionales.

Pablo Suárez, después de su último match con Duque Rodríguez demostrado ser un profesional de primera categoría, pues durante los primeros rounds de ese match dominó completamente a su rival.

Como números preliminares la Empresa Ratinoff, en vista del éxito de su match anterior ha contratado para la semi-fondo al valiente campeón argentino Venerando Gómez, quien se medirá en diez rounds con Alfonso Trías. Completando el programa se ofrecerá otro match entre los profesionales Manuel Salinas y Gustavo Cano.

Un desafío a Signé

El campeón de aficionados del sur, peso medio liviano, Bernardo Torrijos, desafía al aficionado Alberto Signé, segundo campeón de su categoría.

Para arreglar bases, puede dirigirse a esta Redacción todos los días de 6 a 7 de la tarde.

GIMNASIO ALIRO GONZALEZ. Llama a todos los peleadores para que firmen los registros de la Asociación Departamental Oeste, de 6 a 8 P. M.

Las inscripciones permanecerán abiertas hasta el 27.

ISABEL RODRIGUEZ B. C. Cita para hoy a junta general, a las 10 A. M.

El libro de registros está a disposición de los interesados de 6 a 8 P. M., en su secretaría Constitución N.o 153.

CANILLITA B. C.—Hoy, a las 3 P. M., en su local, llevará a efecto un fiesta boxeril, tomando parte los mejores exponentes de este Centro en su local, calle 1867.

El programa es el siguiente:

Arturo Ibarra con Guillermo Corral.

Aquello Marín con Octavio Chamorro.

Humberto Hernández con Guillermo Alcalde.

Segundo Riquelme con Oscar Arrego.

Semi-fondo: Horacio Mella con Luis Garrido.

Match de fondo: Juan Augusto y Luis Gálvez.

CENTRO RODOLFO JARAMILLO. Verdadero interés ha despertado el anuncio del match a 10 rounds que sostendrán la próxima semana los conocidos boxeadores medio-livianos Luis Salinas y Artemio Alvarez. Bástenos recordar que ya estos peleadores sostuvieron un notable encuentro que dudosamente favoreció a Salinas.

Otras de las peleas interesantes será la de Alberto Cornejo, segundo campeón de la Asociación y Armando Zúñiga representante del Mac-Kay.

El Medidores festejará a la prensa

El próximo Lunes se efectuará en el Centro Medidores una velada dedicada en honor de la prensa de la capital, para lo cual serán invitados los señores redactores boxeriles de los diarios.

Se cuenta para ese día con un programa de primer orden, el que se desarrollará en la siguiente forma:

Luis Flores y Emilio Gómez, a rounds.

Alejandro Gálvez con Oscar Orrego, 5 rounds.

Guillermo Thompson con Luis Munita, 6 rounds.

Routier Parra con Roberto Rodríguez, 4 rounds.

Humberto Díaz con Luis Otts, 5 rounds.

Luis Gómez con Seppel Pirtiz, 3 rounds.

Manuel Pérez con Oscar Droguett, 5 rounds.

Armando Hinojosa con Alejandro Trías, 3 rounds.

Isidro Sáez con Domingo Sánchez, diez rounds de fondo.

SE VENDE CASA

MODERNA, MUY CONFORTABLE, DE ESQUINA, con las siguientes habitaciones: cuatro dormitorios, pieza de vestir, baño, toilette, comedor, escritorio, salón, dos halls, garage, jardín y demás dependencias.

PRECIO: $ 135,000; DEUDA HIPOTECARIA: $ 40,00

Verla y tartar:

HUERFANOS 3097

POBLACION LA LEGUA

(EX SAN REMO)

Situada en Santa Rosa pasado San Joaquín

Venta de sitios con grandes facilidades de pago, ubicados a un paso del centro de la capital, con línea de comunicación rápida y ampliamente servida por carros y autobús. Luz eléctrica, agua potable y demás servicios necesarios que hacen de esta Población una de las más convenientes que se han ofrecido hasta la fecha.

Planos y condiciones de pago; tratar en

HUERFANOS 2917

NOTA.—Los Domingos y festivos, se atenderá a los interesados en la misma Población, de 2 a 6 de la tarde.

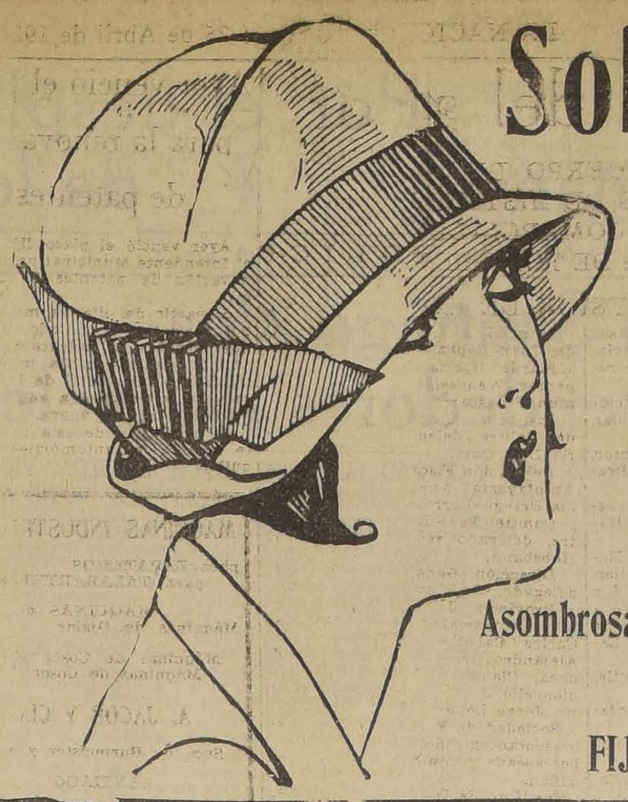

Soberbia Presentación

DE LOS

Surtidos Otoñales

LAS MAS ALTAS CALIDADES Y LOS PRECIOS DE MAYOR CONVENIENCIA!!

Asombrosa venta de RETAZOS y géneros por metros, en tejidos de lana y algodón

FIJESE BIEN EN LO QUE AQUI SE DETALLA:

EN TEJIDOS:

MOLETON de mucho abrigo, especial para ropa interior, colores blanco, rosa y celeste, calidad extra, el metro $ 3.00 y, $ 2.60

FRANELA impresa, gustos y colores variadísimos, calidad inmejorable, especial para blusas, batas, etc., el metro, $ 2.95

CEFIRO para camisas de caballeros, colores y dibujos de novedad, excelente calidad, el metro $ 2.90

PAÑO de pura lana, colores de última moda, muy buena calidad, ancho 140 ctms., el metro, $ 15.50

POPELINA de pura lana, clase extra, ancho 130 ctms., extensa variedad de colores de moda, el metro, $ 23.50 y $ 19.90

REPS-OTTOMAN de pura lana, calidad inmejorable, ancho 130 ctms., colores de última moda, el metro, $ 24.50 y $ 22.50

RETAZOS — — RETAZOS

Gran saldo de retazos en lana y algodón a precios BARATISIMOS.

EN SEDERIAS:

ARMOUR ROYAL de seda, colores de gran moda, especial para vestidos, doble ancho, el metro, $ 58.00

TERCIOPELO Miroir seda especial para sombreros y adornos, el metro $ 26.50

SEDAS fantasía especiales para forros de pieles y abrigos, doble ancho, $ 32, $ 29 y $ 25.00

EN CONFECCION SEÑORAS:

OFRECEMOS un variado surtido de vestidos para señoras y señoritas, en rep de lana adornados de seda y colores de moda, a $ 120.00

TAPADOS en buen terciopelo de lana corte de moda, 1|2 forro de seda, a $ 198.—

CON ADORNOS de piel, desde $ 255.00

EN MODAS:

GRAN SURTIDO de cloche de 1|2 fieltro en lindos colores de novedad, a $ 12.50

SOMBRERITOS adornados en medio fieltro de paño, colores y estilos de reciente moda, a $ 25.00

EN BONETERIA SEÑORAS:

CALZONES en Jersey de lana con elástico en la cintura y pierna, a $ 25.50

COMBINACION lana tricot con mangas largas, a $ 37.50

MEDIAS de lana en todos los colores de moda, el par $ 14.50

EN CORSES:

CORSES-FAJA en coutil forma envolvente, talles del 60 al 80, a $ 8.90

CORSES-FAJA con dos partes de elástico en las caderas, cerrada atrás, a $ 19.90

EN BLUSAS Y BATAS:

CHOMBA punto tricot de lana surtido de colores y talles, a $ 21.50

CHALECO punto tricot de lana lindos dibujos surtido de colores y talles, $ 31.50

EN LUTOS:

VESTIDOS en géneros de lana, modelos nuevos, desde $ 80.00

TAPADOS en terciopelo de lana con medio forro, desde $ 130.00

SOMBREROS de paño, un surtido en modelos, desde $ 38.00

EN ROPA BLANCA:

CAMISOLAS en rico moletón afelpado en blanco, rosa, celeste y fresa; adornados con filetes y bordados a mano, desde $ 13.90

CAMISA de noche en moletón, mismo estilo del anterior, desde $ 25.00

EN GUANTES:

GUANTES para señoras, de cabritilla, fantasía, el par $ 27.20

GUANTES para niños, de lana tejido, artículo de abrigo, el par $ 12.25

GUANTES para caballeros, de cuero excelente calidad, el par $ 12.80

EN PARIS:

CINTURONES de fantasía, para señoras, en diversas clases y colores de moda, cada uno, desde $ 7.50

CUELLOS para señora, formas de última moda, infinidad de modelos y tamaños, cada uno, desde $ 8.50

EN CAMISERIA:

CAMISAS de viyella con puños dobles y un cuello, colores a rayas, artículo de abrigo, a $ 17.90

CAMISAS para dormir confeccionadas en rica franela inglesa, colores a rayas, a $ 16.90

CALZONCILLOS de franela inglesa, colores a rayas en tonos variados, a $ 10.90

EN BONETERIA:

CALCETINES de algodón superior en colores unidos, doble tejido, el par $ 2.20

CAMISETAS Y CALZONCILLOS de algodón crudo, punto tricot doble, la pieza $ 7.90

TRICOTAS de pura lana en colores lisos, excepcional surtido, desde $ 24.90

EN CORBATERIA:

CORBATAS forma "Colmarín" de pura seda, en dibujos de alta fantasía, a $ 13.60

BASTONES de caña de la India, legítimos, artículo de gran moda, a $ 29.50

PARAGUAS de algodón fino, de calidad inmejorable, a $ 12.90

EN SOMBRERERIA:

CALAÑES de fieltro, de nuestra acreditada marca "Gath y Chaves" en forma y colores de gran moda, a $ 33.50

SOMBREROS Velour, de procedencia legítima de Viena, en modelos y colores de gran aceptación, a $ 65.00

EN SPORT:

OFRECEMOS el completo surtido de Jersey lana, tanto en colores como en calidad en cuello Roll o Polo, desde $ 35.00

OFRECEMOS el más completo surtido en medias de lana para niños, con vueltas de colores, desde $ 8.50

EN ZAPATERIA HOMBRES:

ZAPATON de box-calf color, calidad extra, cosido Good Year, surtido de medidas, el par $ 29.80

BOTIN de box-calf color, calidad fina, variedad de modelos, cosido Good Year, desde $ 32.50; en box-calf negro, buena calidad, $ 36.50

EN SASTRERIA:

SOBRETODO prolijamente confeccionado en casimires ingleses, gran variedad de gustos, en colores de alta fantasía, desde $ 129.00

TRAJES confeccionados en casimir inglés de fantasía, corte de moda, gustos novedosos, desde $ 129.00

EN CONFECCION NIÑAS:

VESTIDOS en tricot de lana, blanco y en colores, con adornos de seda al tono y opuestos, para años 2 a 8, desde $ 29.50

TAPADOS en tico muflon o terciopelo de lana, muy bien adornados, para años 2 a 12, primera edad, desde $ 49.50 y $ 49.50

VESTIDOS en Jersey de lana, muy bonitas hechuras, para años de 2 a 5, primera edad, $ 32.50

EN LENCERIA NIÑAS:

CAMISETAS con manga larga, en tricot de algodón blanco, rosa y celeste, para años de 10 a 14, a $ 3.90

BOMBACHITAS en tricot de lana, para años de 1 a 3, a $ 6.90

CALZON impermeable, artículo muy práctico para bebé, hasta 3 años, desde $ 5.10

EN CONFECCION NIÑOS:

TRAJE HOLANDES en casimir fantasía gran variedad de colores, cuello piel blanca para años 6 a 7, $ 42.50; 4 a 5, 39.10, y 2 a 3, $ 37.50

TRAJE MARINERO en fino cheviot azul marino de pura lana cuello y puños en dril azul, celeste o lacre, para años, 10 a 11, $ 54; 8 a 9, $ 51; 5 a 7, $ 47.60; 2 a 4, $ 44.20

SOBRETODO modelo clásico para niño, en casimires ingleses de pura lana, variado surtido de colores de mucho gusto para años 12 a 13, $ 85; 10 a 11, $ 81.60; 8 a 9, a $ 78.20

EN BONETERIA NIÑOS:

TRICOTA de lana para niños, variedad de colores de moda, para años 2 a 13, primera edad, desde $ 10.00

CAMISAS en franela fantasía, variedad de colores, modelo sin tira de cuello, medidas 28-32, a $ 7.90; 23-27, a ... ... $ 5.90

MEDIAS de sport, de lana, variedad de colores, muy bien elegidos, para años 3 a 14, primera edad, a... $ 6.80

EN ZAPATERIA NIÑOS:

ZAPATONCITO, de cabritilla negra cosido a mano, muy suaves medidas, 22-26, $ 13.90; 18-21, a ... ... $ 11.90

ZAPATILLAS de cabritilla negra extra modelo práctico, medidas 30-33, $ 17.90; 27-29, 14.90

ZAPATILLA de boxcalf negro, muy durable, modelo con una traba y botón, medidas 30 al 33, $ 19.50; 27-29, a 17.90

SANITARIOS:

BOTELLAS de loza blanca vidriada especial para colocar agua caliente en las camas, en diferentes tamaños, cada una, desde 7.50

ESTUFAS a parafina en varias clases y tamaños muy económicas no dan humo ni olor, cada una, desde 57.50

Gath & Chaves, Ltda.

La casa que más y más barato vende en Sudamerica

Hoy se realiza el comicio pro-defensa de la enseñanza

SE CELEBRARA EN LAS PRINCIPALES CIUDADES DEL PAIS Y EN EL TEATRO ESMERALDA, DE ESTA CAPITAL.— ADHESIONES Y ORADORES

En la mañana de hoy se verifica simultáneamente en las principales ciudades del país, el comicio auspiciado por la Asociación General de Profesores de Chile, para oponerse a la aprobación de algunas medidas que van en perjuicio de la enseñanza y de los intereses del magisterio.

EL COMICIO DE HOY EN PROVINCIAS

Gracias a la actividad desarrollada por las Agrupaciones que la Asociación de Profesores tiene esparcidas en el país y a la labor desarrollada por la Junta Ejecutiva, el comicio de hoy se verificará con todo lucimiento en las principales localidades de la República.

En efecto, según telegramas recibidos ayer por la Junta Ejecutiva, el comicio se llevará a cabo en San Felipe, Talca, Concepción, Temuco, Coronel, Tomé, Traiguén, Ancud, Nueva Imperial, Castro, Copiapó, Curepto, Ovalle, Los Angeles, etc.

Ayer se realizó en Valparaíso una gran asamblea de profesores de todas las ramas, con asistencia de los diputados señores Bravo y Sepúlveda, acordándose condenar el Estatuto y celebrar en el curso de la semana entrante un gran comicio con el concurso de obreros y empleados.

En Copiapó se realizó una gran asamblea de empleados públicos, cuyas conclusiones, contrarias a la disminución de sueldos, fueron trascritas telegráficamente a la Cámara.

En Chillán el comicio se adelantó para la tarde de ayer, pues hoy se desarrollaran elecciones. La manifestación de Chillán alcanzó pleno éxito. Asistieron los profesores, estudiantes, gremios obreros, etc.

Anoche y hoy a primera hora partirán a provincias algunos miembros de la Junta Ejecutiva a participar en el comicio.

En la sesión de ayer la Junta Ejecutiva tomó las últimas providencias para garantir el éxito de la manifestación simultánea de hoy.

EL COMICIO EN EL TEATRO ESMERALDA

El Comicio se realizará en esta capital hoy a las 9.30 A. M., en el teatro Esmeralda, San Diego N.o 1035.

La comisión organizadora ha trabajado activamente hasta ayer en la noche en la propaganda y visitas a las organizaciones que han ofrecido su concurso.

Dado el interés dominante entre el magisterio y en los círculos estudiantiles, obreros y de empleados, es de presumir que la manifestación de hoy en el Esmeralda alcance grandes proporciones y se vea prestigiada por extraordinaria concurrencia.

Entre las instituciones que participarán en el comicio, aparte de la organizadora, figuran, la Sociedad Nacional de Profesores, la Unión Obrera de Chile, la Unión Sindical de Panificadores, la Junta Central del Gremio de Rodados, el Centro de Estudiantes del Instituto de Educación Física, etc.

Abrirá la manifestación en nombre de la Asociación General de Profesores de Chile, el señor Luis Gómez Catalán. Seguirán en el uso de la palabra el representante de la Unión de Empleados; el señor César Bunster, por la Sociedad Nacional de Profesores; el señor Pedro Troncoso, por el Gremio de Rodados: el representante de la Asamblea Radical; el señor González, por la Junta Ejecutiva de la Federación Obrera de Chile; el señor Gerardo Seguel, por el Centro de Estudiantes de Educación Física: el representate de los panificadores, y los demás oradores cuya designación sea comunicada a última hora.

Sabemos que se harán representar también en la asamblea pública de hoy diversos otros gremios obreros y varios núcleos estudiantiles que se han incorporado últimamente al movimiento contra las economías en la Instrucción.

Se pondrá término a la manifestación con la lectura de las conclusiones, que serán entregadas a la prensa.

Se nos pide hacer presente que las puertas del Esmeralda se abrirán a las 9 A. M. y que los oradores se someterán estrictamente al orden publicado.

En mérito de las adhesiones recibidas y del entusiasmo que se observa, nos digieron anoche los organizadores que el Comicio sería todo un éxito.

SOBRETODOS

CONFECCIONADOS EN CASIMIRES INGLESES, GRAN VARIEDAD DE GUSTOS, EN COLORES DE FANTASIA

OFRECEMOS DESDE $ 180.

SASTRERIA GHERARDI: MERCED 834.

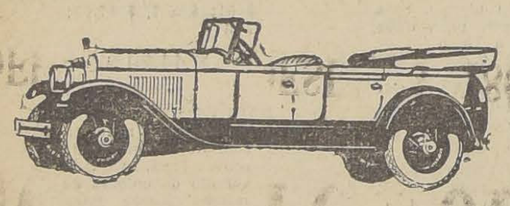

"CADILLAC"

EL AUTOMOVIL MODELO De sugestionadora belleza y gran calidad

Importadores: MORRISON & Co. Santiago

CRONICA POLICIAL

Vienen a Santiago «los vendedores de pieles»

DESDE AYER SE ENCUENTRA EN ESTA CIUDAD EL SEÑOR JOACH JAMSZON, VICTIMA DE LA CUANTIOSA DEFRAUDACION.—EL SOBRINO DEL CULPABLE VIENE A DISPOSICION DEL PRESIDENTE DE LA CORTE SUPREMA

El público ya tiene conocimiento por nuestras informaciones anteriores, que fueron aprehendidos en el puerto de Antofagasta los "vendedores de pieles", en circunstancia que se dirigían a playas peruanas huyendo de este país donde habían sido detenidos por la policía de Santiago a pedido de la de Buenos Aires.

Se acusaba a éstos de ser los autores de un valioso robo de pieles en la capital argentina, pero como la policía de ese país no remitió los antecedentes respectivos en su debida oportunidad ni tampoco gestionó la rápida extradicde los culpables, fueron puestos después en libertad.

Para la nueva detención de los culpables ha tenido que intervenir la Cancillería y la Embajada Argentina, esta última siguiendo instrucciones de las autoridades de su patria.

Desde ayer se encuentra también en Santiago el señor Joach Jamzson, que es la verdadera persona defraudada y no el señor Pflenght que ha estado apareciendo como la víctima en vista de hallarse mezclado en las gestiones que se han hecho para aprehender a los culpables.

Cumpliendo intsrucciones de las autoridades respectivas, la policía de Antofagasta detuvo a Abraham Jamzson, sobrino de la víctima y a Luisa Roseman, que sería la esposa del otro reclamante.

Dadas las órdenes respectivas, la pareja ya viene en dirección a esta capital en un vapor de la carrera, esta vez no como turistas, sino como prófugos y detenidos a la orden del Presidente de la Corte Suprema.

Con el fin de agitar las diligencias para remitir a los culpables a Buenos Aires, el señor Joach Jamzson, dueño de las pieles y que tiene su comercio en Buenos Aires, llegó ayer a Santiago.

Con la prisión de la pareja en los momentos que huía al Perú se dan término a las investigaciones que hacía la policía de Santiago para dar con su paradero la que después de haber permanecido presa algunos días había logrado obtener su libertad alegando su inocencia y haciéndose pasar como víctimas de intrigas comerciales.

En la realización de estas investigaciones tuvieron acertada actuación el subinspector señor Barahona y el detective señor Marcelino Cifuentes que le secundó en todo momento.

La valiosa defraudación hecha al dueño de pieles por un sobrino suyo y que se estima en la suma de $ 250.000 chilenos no quedará impune gracias a la actividad desplegada por la Sección de Seguridad de Santiago desde el momento de haber recibido las primeras noticias que llegaron de la capital argentina.

Una fiesta perdió al "Ñato Montoya"

En uno de estos últimos días se hizo un robo de cierta consideración en el Internado Barros Arana siendo la víctima el señor Rogelio Sánchez, empleado superior del establecimiento.

Los ladrones lograron escapar llevándose varias especies de este caballero.

En los momentos de la retirada fueron sorprendidos por un mozo del internado llamado Oscar Ramírez quien quiso detenerlos, pero con tan mala suerte que recibió una puñalada de parte de uno de los malhechores.

El herido fué conducido a la Asistencia Pública dándose cuenta del hecho a la justicia.

La Sección de Seguridad inició las investigaciones para dar con los culpables y según la filiación que el herido dió le los ladrones se siguió la pista poco a poco.

A los días después se supo que "El Ñato Montoya", sobre quien habían caído las sospechas se encontraba remoliendo en una casa ubicada en los alrededores de la capital.

Varios detectives fueron en su busca y lo pillaron sin que se diera cuenta que lo andaban buscando.

Conducido a la Sección de Seguridad se le interrogó confesando que efectivamente rea uno de los autores del robo.

Se aprehendió a los demás culpables y ayer mismo fueron recuperadas las especies que se habían robado los ladrones y las que fueron encontradas en un sitio que ellos indicaron.

Tomaron parte en la pesquisa los detectives señores Victoriano González, Luis Tapia, Cuberto Guerreo y Manuel Araya.

Los culpables del robo son Pedro Montoya y Luis Trejo Olguín.

También fueron detenidos algunos cómplices.

VENDO BICICLETA perfecto estado MERCED 882, TERCER PISO, OFICINA 9

6a. ENTREGA

Está en circulación la 6.a entrega del DICCIONARIO HISTORICO Y BIOGRAFICO DE CHILE.

Aparece, entre muchas otras, la biografía de los ALESSANDRI.

En prensa la 7.a entrega, con los Altamirano, Alvarez, Amenábar, Amunátegui, etc.

A VENTA EN LAS LIBRERIAS

Para datos y suscriciones, dirigirse al autor, don Virgilio Figueroa, Casilla 1924 o López 535, Santiago.

EL SUPUESTO ATENTADO CONTRA EL INTENDENTE

La Justicia no tiene conocimiento del asunto y se trataría de la broma de algún mal intencionado

Un colega de la tarde dió ayer a grandes caracteres la noticia de que el Intendente de la provincia estaba amenazado de muerte...

La noticia estaba escrita en forma tan espeluznante, que muchas personas creyeron que el estimado funcionario tenía la vida en un hilo...

Y no era para menos, ya que en Chile nunca se ha atentado contra la vida de los funcionarios públicos, cosas que hasta la fecha sólo están reservadas para otros países.

Y hacía más misteriosa la relación, la circunstancia que el colega no indicaba la fuente donde había obtenido la noticia y se guardó muy bien de indicar si la justicia u otra autoridad había ordenado la investigación correspondiente.

Nosotros nos acercamos al Primer Juzgado del Crimen, que se encuentra de turno y hablamos con todos los funcionarios y se nos dijo:

—En este Tribunal no se ha hecho denuncio alguno acerca de este grave caso, no se ha ordenado ninguna investigación al respecto, ni tampoco se ha sabido palabra de que la vida del Intendente corra peligro, ni que haya sido amenazado...

¿Dónde diablos estará el denuncio? nos preguntamos.

Algunos jefes de la Sección de Seguridad nos expusieron que tampoco tenían noticias de este supuesto atentado contra el Intendente, ni habrían recibido ningún denuncio serio digno de tomarse en cuenta y ser comunicado a los tribunales de justicia.

Y eso de que agentes de la Sección de Seguridad resguarden la persona del jefe de la provincia, no tiene nada de particular, porque una e las obligaciones suyas es la de hacer lo mismo con la de todos los funcionarios públicos.

Por el desplazamiento de los ingenieros chilenos

EN LOS ESTABLECIMIENTOS MINEROS PARA LLEVAR A ELLOS PERSONAL EXTRANJERO, PROTESTA LA SOCIEDAD DE MINERIA

Presidida por el señor Javier Gandarillas celebró ayer sesión el Directorio de la Sociedad Nacional de Minería.

Después de tratarse diversos asuntos de interés interno, el directorio consideró largamente la solicitud presentada en informe por la Inspección Superior de Ferrocarriles para construir un ramal desde la estación de Lynch del ferrocarril longitudinal a la caleta de Tames. Después de largo debate el directorio acordó informar favorablemente esta solicitud.

Se dió cuenta enseguida de una nota del Ministro de Industria en la cual solicita qu la Sociedad le informe respecto del régimen actual del impuesto al cobre y de la conveniencia de gravar también la exportación de minerales. Sobre este particular se acordó designar una comisión compuesta de los señores Gandarillas, Lanas, Prieto y Palacios Olmedo para que estudien la cuestión.

Se leyó después un memorandum de la sociedad que será leído en la Semana del Salitre.

Con respecto a las ideas contenidas en dicho memorandum se acordó especialmente recalcar y dejar constancia en el acta de la sesión de la propuesta de la Sociedad por el desplazamiento que actualmente se está verificando en ciertas compañías de los ingenieros chilenos por personal extranjero, hecho que, a juicio del Directorio, no solamente envuelve una ofensa injustificada contra la dignidad de los profesionales nacionales sino que ambién contribuye a aumentar la desnacionalización paulatina de la industria salitreras.

Finalmente el Directorio, a indicación del señor Manuel Antonio Prieto, aprobó un voto de confianza al Presidente de la Sociedad, señor Javier Gandarillas, y acordó dejar constancia en el acta de su protesta más enérgica por los injustificados ataques de que el señor Gandarillas ha sido víctima de parte de un Senador de la República.

El señor Gandarillas agradeció la manifestación de que era objeto.

NUECES

COMPRO

F. A. BARRIO

GALERIA ALESSANDRI N.o 8 Casilla N.o 2629 — Teléfono N.o 2066

"IDEAL Y CARNE"

A LOS SEÑORES PEDRO GOLDSACK Y ENRIQUE GUZMAN SOLAR SE LES NECESITA.

SANTIAGO WEBB y Co. ESTADO 156

VINA BENITEZ

Pone en conocimiento de sus favorecedores, qué, a partir del LUNES 26 DEL PRESENTE, todos los pedidos (incluso los de la clientela local) serán despachados DIRECTAMENTE DE LA CHACRA.

IMPARTIR ORDENES A: Teléfono 646, Central.— Id. 19, San Bernardo, o a Casilla 1296, Santiago.

EL 1.o DE MAYO PROXIMO, la Viña abrirá una OFICINA Central en:

HUERFANOS N.o 1223.— Oficina 7.— Teléfono 646, Central.

A LOS 100 MIL PALETOES

21 de Mayo esq. San Pablo

Sólo por algunos días ofrecemos las más Grandes Oportunidades de la Estación

EN GENEROS

SARGA de lana azul marino y cafe, muy buena clase, el metro	8.90	FRANELA cruda, buena clase, precio excepcional, el metro	1.90
GENEROS de fantasía, alta novedad, colores de moda, el metro	6.90	TOCUYO de buena calidad, el metro, desde	1.90
MOLETON de rica clase, muy ancho, celeste, rosado y blanco, el metro	2.60	LIENZO especial de la Casa, precio extraordinario, el metro	1.70
FRANELA, colores pintados, gran moda, el metro, desde	2.70	CREA de algodón, clase especial, muy ancho, el metro	3.—

EN VARIOS

FRAZADAS de algodón buena clase, gran surtido, desde	6.50	FUNDAS largas en rico madapolán, desde	2.50
FRAZADAS importadas, pura lana, tamaño grande, gran ocasión	39.—	TOALLAS de buena clase, nido de abejas, desde	1.70
SOBRECAMAS en cretona de fantasía	22.—	TOALLAS afelpadas, gran oportunidad, desde	1.40
SOBRECAMAS en cretona de fantasía, para una y media plaza, desde	27.—	SERVILLETAS de mesa en rico damasco de algodón	1.70
SABANAS en crea de algodón buena clase, 2 x 1.35 metros	8.50	PAÑUELOS de algodón, buena calidad, la media docena	4.50

PARA HOMBRES Y NIÑOS

CAMISETAS y calzoncillos afranelados, buena clase, la pieza desde	6.90
CALCETINES tejido muy grueso, el par	1.—
BUFANDAS pura lana, muy anchas, colores de moda	12.50
CHALECOS en punto de lana tejida, colores natural y de moda, desde	24.—
CAMISETAS afranceladas, buena clase, para niños, desde	4.90

PARA SEÑORAS

CAMISETAS en punto de algodón, mangas largas, desde	2.90
CAMISETAS en rico punto afranelado, muy abrigadoras, desde	8.50
CALZONES en punto de algodón, clase especial, desde	4.90
CALZONES en buen punto afranelado	7.50
REFAJOS en punto de algodón afranelado, buena calidad	9.90
MEDIAS de seda, gran surtido en colores de moda, sin fallas, desde	3.90

Realizamos a precio verdaderamente increíble 5,000 metros de cretona inglesa, muy buena clase, al precio de . . . $ 2.50

Gran rebaja en todos los artículos de Perfumería. 1,000 docenas de jabones para el baño, cada uno . . . . . $ 1.20

Agua de Colonia, buena calidad, el litro, desde . . . . . $ 4.—

A LOS 100 MIL PALETOES

¿Sabe Ud. cuanto gasta en una hora un

Radiador Eléctrico

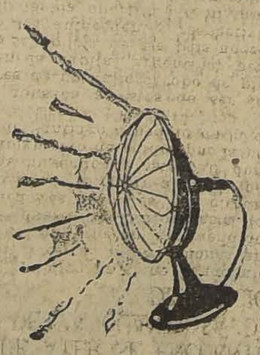

DE 500 WATTS?

SOLAMENTE ONCE CENTAVOS MONEDA CORRIENTE.

TOME USTED NOTA:

ONCE CENTAVOS MONEDA CORRIENTE EN UNA HORA

Cía. de Tracción y Alumbrado de Santiago

Del LUNES 26
Al Sábado 1.º de Mayo

NUESTRA GRAN SEMANA

FIN DE MES

GARCIA & Cº

EN ESTA CLASICA SEMANA ESTABLECEMOS PRECIOS DE VERDADERA

Liquidación

Lámparas

Podemos ofrecer a los precios más ventajosos de plaza un extensísimo surtido de lámparas, incluyendo desde las más suntuosas para salones, a la lamparita de velador con pantallas de distintos materiales, todas de los estilos más modernos y los gustos más refinados.

Tapicería

FELPAS de un solo color, ancho de 1.30 metro., completo surtido en colores de clase muy buena, fabricación francesa, el metro a ... ...$ **23.50**

FELPAS de un color, a listas, tono sobre tono, clase muy fuerte, apropiada para tapiz de muebles, en 1.30 mtrs de ancho, el metro a... ... ...$ **28.50**

FELPAS de alta fantasía, en profusión de colores, muy novedosos y de estilos cubistas, lo más nuevo para decorar habitaciones modernas, el metro a... .....$ **42.50**

FELPAS estampadas a dos tonos, sobre fondos lisos, artículo de alta fantasía, en ancho de 1.30 mtrs., el metro a... ...$ **32.50**

TAPICES de alta novedad, imitación Gobelino, Brocato y Lampas, clase muy rica, para cortinados y tapiz de muebles, el metro a... ... ...$ **9.50**

MALLA color crudo, con el extraordinario ancho de 2.80 mtr., en 15 dibujos distintos, especial para confección de cubrecamas, el metro a... ... ...$ **8.50**

CARPETAS inglesas en dibujos muy nuevos y de sumo gusto, en estilo cretona, tamaño 90x90 centímetros, cada una a...$ **5.90**

CARPETAS de rica felpa con dibujos de estilo Persa, en varios tamaños, desde...$ **59.50**

LANZAS de bronce 1 1|2 pulgada de grueso, en largos de 1.60, 1.80 y 2 metros, cada una desde... ... ...$ **16.50**

CAMINOS en rico yuto trenzado, igual por ambos lados, variedad de colores y completo surtido en anchos, el metro desde $ **5.50**

CAMINOS de linoleum en dibujos de estilo oriental, en ancho de 60 centímetros, el metro desde... ... ...$ **6.50**

Fittings

Ponemos a disposición de nuestra distinguida clientela, especialmente de los señores contratistas y maestros en el ramo, un enorme surtido acabado de recibir, de fittings y cañerías, coplas, tées, hilos, curvas, tapas, codos, reducciones, etc., etc. En cañerías de ½", de ⅜", de ¾", de 1", de 1¼", de 1¼" y 2"; en fierro galvanizado para agua y en fierro negro para gas; cañones en fierro fundido grueso y delgado, de todos los diámetros.

TODOS ESTOS ARTICULOS LOS OFRECEMOS EN LA SEGURIDAD DE QUE ESTAMOS EN PRECIOS, EN CALIDADES Y EN CONDICIONES IMPOSIBLES DE SER SUPERADAS, NI TAN SOLO IGUALADAS EN PLAZA.

Blanco

VILLELAS Dalton, con bonitas listas, en colores inalterables, el metro a $ 4.25 y ... ...$ **2.90**

MOLETON Aretino, en colores rosa, cielo, blanco y crema, al bajísimo precio, el metro, de... ... ...$ **3.25**

MOLETON Suizo de la famosa marca Kanguró, ancho de 90 centímetros, gran variedad de colores. Liquidamos un gran surtido a... ... ...$ **4.90**

MOLETON Inglés Cuatro Ceros, en colores grana, blanco, rosa y cielo, el metro a... ... ...$ **4.50**

MOLETON labrado de la acreditada marca Castor, en colores crema, rosado, celeste y blanco, el metro a..$ **4.90**

PIQUE blanco afranelado, artículo muy grueso y de gran duración, el metro a... ... ...$ **6.00**

FRANELA blanca XXXX, de muy buena clase y muy gruesa, el metro...$ **4.40**

FRANELA blanca marca Siberia, artículo que recomendamos como lo mejor en su clase, el metro a... ...$ **4.80**

FRANELA excelente, blanca, de la acreditadísima marca Cruz Roja, el metro a... ... ...$ **5.40**

FRANELA cruda, americana, Niágara, muy frisuda, calidad de duración comprobada, el metro a $ 4.10, 3.50, 3.40 y... ... ...$ **3.00**

FAMOSA FRANELA cruda marca Coraza, artículo de excelente e inmejorable calidad (lo mejor que se fabrica), ofrecemos un gran STOCK al precio de saldo, el metro a $ 5.40 y... ... ...$ **4.60**

Menaje

JUEGOS de mesa de semi porcelana inglesa, compuesto de 83 piezas, para 12 personas, en distintos modelos y decorados, desde... ... ...$ **215.00**

JUEGOS para frutas al jugo, en porcelana fina, compuesto de 12 platillos y una fuente, el juego ... ...$ **29.50**

JUEGOS para té, de fina porcelana inglesa, compuesto de 6 tazas, 1 tetera, 1 azucarero y 1 lechera, el juego de 9 piezas... ... ...$ **45.00**

VASOS para agua o cerveza, de forma inquebrable, a... ... ...$ **0.90**

FLOREROS de vidrio, de forma elegante y nueva, en distintos colores, el par a... ... ...$ **3.50**

JUEGOS de copas modelo Ballón, compuesto de 60 piezas, el juego... ...$ **49.50**

ALCUZAS de metal niquelado, compuestas de cuatro frascos, a... ...$ **7.90**

SALERITOS de vidrio, con tapa de metal niquelado, a... ... ...$ **0.90**

GALLETERAS y paneras de metal niquelado, con asa y fondo dorado y floreado, a $ 5.20 y... ... ...$ **3.90**

JUEGOS de té de bronce niquelado compuestos de tetera, cafetera, azucarero, lechero grande y bandeja, el juego... ... ...$ **98.00**

MAQUINAS para moler carne, con sus correspondientes repuestos, N.o 3, (tamaño grande), N.o 2 (tamaño regular), a $ 22.50 y... ... ...$ **18.50**

ANAFES Primus N.o 1... ...$ **35.00**

VIRUTILLA de acero para pisos y parquets, el paquete... ... ...$ **1.40**

SOPERAS de fierro enlozado, según tamaño, a $ 17.50, 14.50, 11.50 y...$ **8.50**

Novedades

Hemos recibido un inmenso surtido de felpas de fantasía en estilos modernísimos, premiadas en la Exposición de Artes Decorativas de París, con coloridos y dibujos de la exclusividad de nuestra Casa.

Sanitarios

LAVATORIO MURAL de marca inglesa, de dos llaves, con su correspondiente desagüe, cadena y pitón de bronce niquelado... ... ...$ **78.00**

BIDET de primera calidad, de loza blanca fina, compuesto de dos llaves para agua fría y caliente, desagüe, pitón y cadena de bronce niquelado. Debido a la alta calidad y al bajo precio, este artículo no tiene en plaza competencia,a.....$ **131.50**

TENEMOS una gran partida de califonts franceses de la famosa marca LE BAYARD, que hasta la fecha no ha tenido sustituto por lo perfecto de su trabajo y el rendimiento de sus calorías. Podemos ofrecerlos a precios sumamente bajos

EXCUSADOS completos de riquísima loza blanca, de marca inglesa, con estanque de fierro fundido, reglamentario de 18 litros, con tapa barnizada, con pernos niquelados y bajada de plomo., etc., etc., solamente por... ... ...$ **92.50**

TAZAS de excusado, blancas, de manufactura inglesa y material de primera calidad. Liquidamos una gran partida, cada una a... ... ...$ **46.00**

LAVATORIOS MURALES de buena porcelana inglesa, con una llave desagüe, pitón y cadena niquelados, en tamaño grande, a... ... ...$ **68.50**

BAÑOS DE FIERRO ENLOZADO, de 1.72 mtr. largo, lo mejor que se fabrica en Inglaterra, con sus correspondientes llaves, desagüe y rebalse; todo de bronce niquelado. Los ofrecemos al bajísimo precio de... ... ...$ **383.00**

REALIZAMOS, asimismo, una partida de baños con pequeñas averías, a precios sumamente de ocasión.

DOS MIL TARROS de polvo Porcelite, para limpiar los baños, acabamos de recibir directamente de la fábrica para liquidarlos al ínfimo precio de... ... ...$ **2.00**

Frazadas

UN GRAN LOTE de frazadas de algodón, en colores blanco, gris y terracotta, a $ 7.40, 6.95, 6.50 y... ... ...$ **4.80**

FRAZADAS de algodón gruesas, en blanco y en colores surtidos, a $ 15.50, 12.50, 11.50 y.. ..$ **8.40**

RICA FRAZADA de algodón cardado, muy suave y de mucho abrigo, en dibujos floreados y diversos colores, a $ 22 y... ..$ **19.50**

SOBRECAMAS

SOBRECAMA para cunita, artículo de réclame, confeccionada en cretona y cretona y satín, a... ... ...$ **4.50**

SOBRECAMA de raso, saldo de colores, en tamaño para 1 1|2 plaza, rellena de media lana y con orilla bordada, a... ... ...$ **68.00**

SOBRECAMA para una plaza confeccionada en buena cretona satinada, a... ... ...$ **18.80**

SOBRECAMA de fina cretona y satín, rellena de media lana, en tamaño para 1 1|2 plaza. Gran variedad de dibujos y colores... ... ...$ **35.00**

GRANDES ALMACENES DE LA

ALAMEDA ESQ. AV. ESPAÑA

Fábrica de Catres

ALAMEDA ESQ. AV. ESPAÑA

FECHAS EN QUE SE PAGARAN LOS SUELDOS FISCALES DE MARZO

TESORERIA FISCAL DE SANTIAGO

Los pagos correspondientes al mes de Marzo, se efectuarán en las fechas que se indican y en el orden siguiente:

Lunes 26. — Habilitados en general, con excepción de los de Escuelas de hombres, niñas y mixtas.

—Martes 27. — Jubilados en general.

Miércoles 28. — Escuelas de niñas y mixtas y pensiones de jefes y oficiales del Ejército y Armada.

Jueves 29. — Escuelas de hombres y pensiones de jefes y oficiales de policía.

Viernes 30. — Pensiones de gracia.

Lunes 3. — Montepíos de Guerra y Marina.

Martes 4. — Pensiones de tropa y policía.

Miércoles 5. — Pagos con cargo a tesorería y arriendos.

TERRENOS DE LA ESCUELA INDUSTRIAL DE TEMUCO

PARA EL OBISPADO DE CAUTIN

El Ministro de Industria, don Luis Larraín Prieto, ha dictado el decreto que copiamos, por el cual dona al Obispado de Cautín, los terrenos fiscales destinados a la construcción de la Escuela Industrial de Temuco y en los que se construirán ahora un Seminario y una Escuela Correccional:

"Vistos estos antecedentes y considerando:

Que por decreto N.o 880 de 24 de Mayo de 1917 se puso a disposición del Ministerio de Industria y Obras Públicas las manzanas N.os 97 y 98 del plano de la ciudad de Temuco para destinarlas a la construcción en ellas de una Escuela Industrial;

Que no se han consultado hasta ahora los fondos necesarios para esta construcción y la Escuela Industrial funciona en un local arrendado;

Que según lo informado por el Intendente de la provincia habría manifiesta y pública conveniencia en destinar esas manzanas a la construcción de una Casa Correccional para mujeres y un Seminario;

Decreto:

1.o Se destinan las manzanas N.os 97 y 98 del plano de la ciudad de Temuco, a la construcción de una Casa Correccional de mujeres, la primera y un Seminario la segunda;

2.o Se autoriza al Intendente de Cautín para efectuar las respectivas entregas a las instituciones que tendrán a su cargo estos establecimientos, en la forma y condiciones necesarias para que sea legal la cesión de terrenos en referencia.

Anótese, en la oficina de Bienes Nacionales, tómese razón, regístrese y comuníquese.—(Fdos.)—Figueroa.— Luis Larraín Prieto."

"IDEAL Y CARNE"

CONSTRUCTORES

Fierro galvanizado acanalado "Inglés" marca "Dragón", Núms. 24 y 26.
Fierro Galv. Liso marca "Fleur de Lys".
Fierro Negro Liso marca "Southern Cross".
Tornillos y golillas.
Pintura blanca de Zinc, Inglés.
marca "Golondrina, Tres Estrellas".
Aceite Linaza, Inglés genuino marca "Tres Coronas".
Alambres Galvanizado y Negro.
Clavos y puntas de alambre.
Rejilla de alambre.
Cemento "WHITE BROS" Portland Inglés.
Cemento de endurecimiento rápido, "FERROCRETE".

OFRECEN:

GIBBS y Cía. :: Catedral 1047

CULTO

CUATRO OBISPOS DE LA IGLESIA CHILENA ASUMEN HOY SUS FUNCIONES

La designación de los nuevos Obispos para la Iglesia chilena ha dado margen a que todos los pueblos sede de las diferentes diócesis se apresten para recibir a los nuevos prelados.

En el día de hoy asumirán cuatro Obispos sus diócesis y son Monseñor Rafael Lira Infante, de Rancagua; Monseñor Martín Rücker, de Chillán; Monseñor Miguel León Prado, de Linares; y Monseñor José María Caro, de La Serena.

SE CONCEDIO AUTORIZACION ESPECIAL A MONSEÑOR CARO

En vista de que Monseñor Caro representará al Arzobispo en el Congreso Internacional Eucarístico de Chicago, el Nuncio Apostólico dió una autorización especial al nuevo prelado para que asumiera su cargo sin la llegada de las bulas. El Obispo de La Serena partió en la mañana de ayer a esa ciudad para recibirse del poder episcopal en la tarde de hoy con grandes ceremoniales.

Otro de los Obispos que asume hoy es el de Linares, Monseñor Miguel León Prado, que se dirigirá desde Talca en un tren especial, en la tarde de hoy, acompañado de cerca de 400 caballeros de la sociedad talquina y de fieles. En Linares Monseñor León Prado será recibido en medio de una grandiosa manifestación pública.

MONSEÑOR LIRA INFANTE PARTE A LA 1.50 P. M. A RANCAGUA

El Obispo Monseñor Rafael Lira Infante partirá esta tarde a la 1.50 a Rancagua para asumir su diócesis.

Irá acompañado de una numerosa comitiva oficial.

En Rancagua será llevado bajo palio desde la estación del ferrocarril hasta la Catedral y le abrirán calle dos mil huasos de los fundos de Colchagua y O'Higgins.

Por otra parte Monseñor Martín Rücker que está desde el Sábado en Chillán, asumirá esta tarde su diócesis dando lugar a una gran manifestación pública, similar a las que se realizarán en las otras ciudades mencionadas.

LA NUEVA BASILICA SE CONSAGRARA EL 21 DE MAYO. — La nueva basílica con que contará Chile, será de dos Rvdos. Padres Redentoristas, que fueron distinguidos por la Santa Sede con la elevación de rango de basílica la iglesia que poseen en la Avenida Blanco Encalada esquina de San Ignacio.

La inauguración se efectuará con toda solemnidad el 21 de Mayo próximo. Vendrá con este motivo al país el Arzobispo de La Pazz, que será objeto de grandes agasajos de parte de los miembros de la Iglesia Chilena.

LA PROXIMA LLEGADA AL PAIS DEL OBISPO DE PARANA

En una de las próximas combinaciones transandinas llegará al país el Obispo de Panamá Monseñor Abel Basán y Bustos que ha sido comisionado por el Gobierno Argentino para venir al país a buscar los restos del prócer de la Intendencia de Tucumán señor Castro Barros y que se encuentran sepultados en la Iglesia de las Rosas de ésta capital.

La fecha de la llegada de Monseñor Abel Basán y Bustos aún no ha sido fijada y se espera esto para confeccionar el programa de agasajos al distinguido huésped eclesiástico.

POR LOS TRIBUNALES

UN CUANTIOSO LITIGIO ENTRO AYER EN SU ETAPA FINAL EN LA CORTE SUPREMA

EL FONDO DE LA CAUSA.—LA RELACION.—LOS ABOGADOS

La Corte Suprema inició ayer el conocimiento de una causa, la de los Altos Hornos de Corral, con Carbonell y Armand, que por la cuantía de los intereses en litigio, es una de las más importantes que se han visto en nuestros Tribunales de Justicia, durante los últimos tiempos.

EL FONDO DEL LITIGIO

Al tramitarse en instancias anteriores, este juicio, ha logrado despertar un gran interés; sin embargo, no estará demás hacer una pequeña reseña de su fondo.

La firma Carbonell y Armand era mandataria de los Altos Hornos, y mientras tenía esa comisión, adquirió unas valiosas minas de cobre, situadas en La Serena.

La Compañía de los Altos Hornos sostiene que las minas fueron adquiridas para ella por sus mandatarios y éstos afirman que la negociación la efectuaron por su cuenta y sin participación de sus mandantes.

El valor de las minas es cuantioso, y aún cuando no hay uniformidad de criterios para apreciarlo, se estima que alcanza a muchos millones de pesos.

EL JUICIO ENTRA A LA ULTIMA INSTANCIA

La Excma. Corte Suprema ha debido conocer esta causa en casaciones de forma y fondo. La sentencia en la forma fué favorable a la Compañía de los Altos Hornos de Corral y en ella se declaró que debían seguir conociendo del juicio los tribunales chilenos y no los franceses, como lo pretendía Carbonell y Armand.

En la tarde de ayer se ha dado comienzo a la etapa final de la causa; a la casación en el fondo; la reunión fué dedicada exclusivamente a la relación de ella y según fuimos informados, continuará el Lunes.

El expediente es muy voluminoso y a ello se debe que la sola relación halla necesitado un tiempo considerable.

Los alegatos durarán unos quince o más días, a juicio de personas interiorizadas con quienes conversamos ayer en los Tribunales.

LOS ABOGADOS QUE INTERVIENEN EN EL JUICIO

Los alegatos pueden principiar mañana mismo, probablemente, y en ellos tomarán parte conocidos abogados, cuyos solos nombres hacen presumir el interés que alcanzará la última etapa.

Los abogados a quienes oirá el Tribunal, son los señores Carlos Aldunate Solar, Arturo Alessandri, Luis Claro Solar, Ernesto Barros Jarpa y Germán Riesco.

El Ministro señor Abalos no ha podido evocarse un sumario

POR NO TENER FONDOS PARA PASAJES Y VIATICOS

La Corte de Apelaciones ha acordado dirigir un oficio al señor Ministro de Justicia, hacién dole presente que el señor Abalos, designado por el Tribunal para que se avoque el sumario por defraudaciones en la Tesorería fiscal de San Fernando, sólo espera, para llenar su comisión que se le proporcionen los pasajes necesarios y se destinen los fondos correspondientes a los viáticos.

En conformidad al acuerdo de la Iltma. Corte, el señor Abalos debe trasladarse a la capital de Colchagua y practicar una visita extraordinaria en el Juzgado de esa ciudad.

El Ministerio de Justicia debe haber recibido ayer mismo el oficio en referencia y se cree que el Gobierno no demorará en autorizar los gastos ya que se trata de una cuestión que afecta los intereses públicos.

El Juzgado de San Fernando

NO TIENE PERSONAL SUFICIENTE

En la última sesión plenaria de la Corte de Apelaciones se consideró una comunicación del Juez Letrado de San Fernando en la que da cuenta que la atención del servicio se resiente considerablemente debido a que el personal de la secretaría no está en relación con las necesidades del movimiento judicial.

Esta nota ha sido trascrita al Ministerio del ramo para que se preocupe de subsanar dicha deficiencia.

"Que el foco de infección que representa la Vega Central sea eliminado"

SOLICITAN CARACTERIZADOS VECINOS DEL BARRIO ULTRA-MAPOCHO

Los vecinos del barrio ultra-Mapocho y las avenidas Recoleta e Independencia han presentado al Intendente Municipal una petición en que hacen presente la necesidad de trasladar la Vega Central del sitio que actualmente ocupa.

Se hace notar en esta presentación las dificultades que se presentan para la higienización de un establecimiento de esta especie que no ocupa un sitio preparado especialmente para el objeto. Es por este motivo que "la Vega Central constituye un foco de infecciones y un escarnio manifiesto y una antítesis de lo que debe ser un Mercado de Provisiones que no debe persistir."

Más adelante se recuerda que la Ley 1832 de 1906 ordena la apertura de la calle Santa Filomena entre Recoleta y Salas, única que no ha sido abierta entre todas las aperturas de calles que ordena dicha ley. Esta calle ha sido abierta a excepción del sitio que ocupa la Vega.

Como una solución para esta situación irregular los vecinos del barrio ultra-Mapocho proponen que el nuevo Mercado Municipal que ha de reemplazar a la Vega Central fuera situado en los terrenos que dejara libre la traslación de la Casa de Orates a Conchalí.

Continúa la presentación señalando las ventajas que reportaría a la ciudad y especialmente al sector del Mapocho Central la adopción de la medida que proponen.

Sabido es que la construcción actual no tiene las condiciones siquiera más indispensables que exige un servicio de esta naturaleza.

Esta solicitud fué puesta en manos del Intendente por la omisión nombrada al efecto en la tarde de ayer.

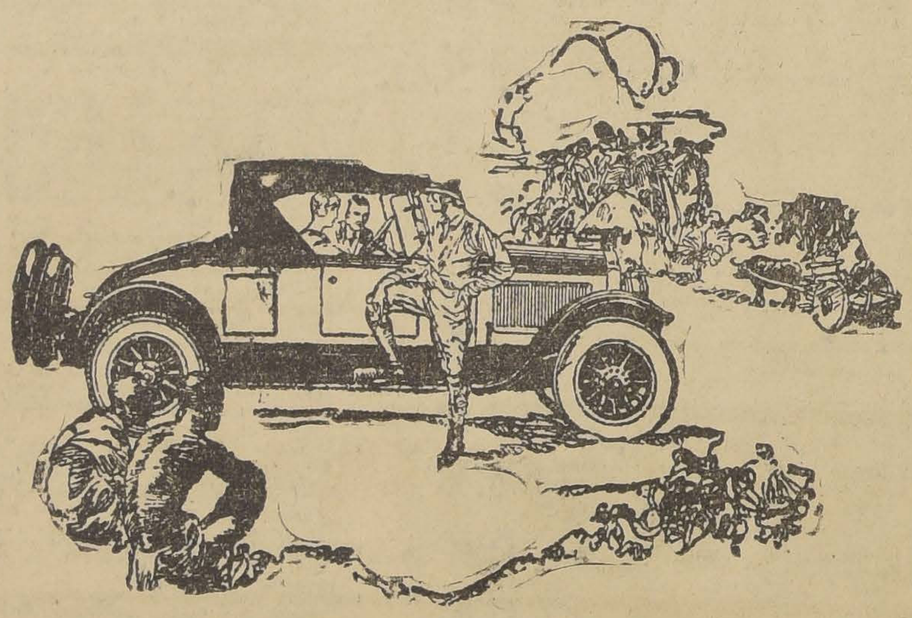

A LA RECONOCIDA CALIDAD DEL "BUICK SPORT"

Unese el prestigio de ser el automóvil más hermoso de su tipo.
La extraordinaria potencia de su motor, que le permite desarrollar grandes velocidades, la suavidad en la marcha y el atrayente colorido de su confortable carrocería, lo hacen el auto predilecto de los de corazón joven.
Admire estos notables automóviles en nuestro Depto. de Automóviles.

MORRISON & Co.

SANTIAGO

LOS PREMIOS OBTENIDOS EN LA EXPOSICION DE ROSARIO

POR LOS INDUSTRIALES CHILENOS

Los Premios acordados a los Industriales Chilenos en la Exposición Internacional de Rosario de Santa Fé, son los siguientes:

Viña Concha y Toro. Gran Premio con medalla de oro.

Moreira Letelier y Ode. Gran Premio con medalla de oro.

Carlos Paratori, Diploma de Honor.

Carlos Valenzuela. Medalla de Oro.

Guillermo Guiacossa. Diploma de Honor.

Mijchan y Cía. Medalla de plata.

Agua Mineral Radio. Activa la señor ado Solminishat. Diploma de Honor.

Anis Don Quijote. Medalla de Oro.

Eberl y Cía. Diploma de Honor.

Viña Lontué. Diploma de Honor.

Viña Urmeneta. Diploma de Honor.

Alimerto Raff medalla de oro.

JUNTA DEPARTAMENTAL DE CAMINOS DE SANTIAGO

El Jueves último celebró sesión la Junta Departamental de Caminos de Santiago, presidida por el señor Intendente don Alberto Mackenna S., y con asistencia de los delegados señores: José Luis Vergara, Ramón Cruz M., Gino Girardi, Carlos Peña Otaegui, Guillermo Tagle Alamos y Joaquín Walker L.; el ingeniero de la Provincia, don Gustavo Gandarillas P., el abogado don Rafael Correa F. y el secretario.

Leída y aprobada el acta de la sesión anterior, se tomaron entre otros acuerdos los siguientes:

HACER LAS SIGUIENTES NOTIFICACIONES:

A DON VICTOR COSTA Y AL ADMINISTRADOR DE SU POBLACION DON MANUEL MORALES, para que proceda a abovedar el cauce de las aguas porque atraviesa la calle Lo Negrete, y evite las inundaciones que produce en esa parte, bajo apercibimiento de multa si no lo hiciere dentro del plazo de 6 días;

A DON LUIS GOMEZ, para que construya un sifón en el camino de Melipilla, bajo apercibimiento de multa si no lo hiciere dentro del plazo de 15 días;

A DON RAMON ECHAZARRETA, Presidente del Canal Larraín, para que construya un sifón por debajo de las aguas del desagüe Lo Encañado, en el deslinde con el camino La Rinconada;

A DON TULIO URETA, para que limpie y profundice el desagüe en Lo Encañado, que corre paralelamente al camino La Rinconada, pues las aguas le pertenecen al señor Ureta;

A DON ALBERTO TAGLE VALDES, como representante de don Alberto Tagle R., para que construya un puente en el camino de Melipilla, pasado las casas de San Juan de Chena;

A DON CARLOS LANA, para que construya un puente en el camino de Ochagavía, comuna de San Miguel;

A LA SOCIEDAD CANAL DE MAIPO, por don Pedro F. Iñiguez, para que construya un puente para pasar las aguas de este señor en el camino de Ochagavía, Comuna de San Miguel;

AL COMANDO DEL ESCUADRON DE VITACURA, para que evite que se levan sus caballos en pleno camino como lo hacen en la actualidad, echando el agua a la calzada destruyéndola.

A LA COMPAÑIA CERVERIAS UNIDAS (Providencia), para que construya un desagüe de la cuneta Oriente hacia la cuneta Poniente, a fin de evitar anic os y que los del lado Poniente dispon de agua;

A LA MUNICIPALIDAD SANTIAGO, para que ella obl a los propietarios del canal corre a tajo abierto por s Santa Margarita, Salas Errá y Melipilla, para que abov dicho cauce a fin de evitar esas aguas inunden los pasos jo nivel de los puentes Iquiq Melipilla, en el camino Melipilla. Todas esas acequias dentro del límite urbano de tiago y la Municipalidad, en de hacer obras de seguridad evitar los derrames y obs agua, ha hecho construir cu con lo que facilita los robos e nundaciones que se producen.

Con este modo de proceder Municipalidad de Santiago, tribuye a dificultar la entrada los artículos de primera necesi a la ciudad; pues si ella nada ce por mejorar los caminos de ceso, que mantiene en pésimas diciones, los artículos mencio dos se recargan en forma apre ble, como sucede hoy día por desidia.

Facultar al señor Ingeniero la Provincia, para que proc por cuenta de don Jacinto Fu zalida, a hacer las reparaci provisorias del puente situado el camino de Melipilla, frente corrales de los Ferrocarriles Estado, sin perjuicio de que notifique al señor Fuenzalida hacer dicha obra en forma d nitiva.

La Junta aprobó el proy presentado por el señor Alcal vecinos de Espejo para la ap ra de la Avenida de Santiago Lo Espejo, conforme al pla feccionado por el señor Ingen de la Provincia; haciendo la ac ración de que lo aprueba sin que no signifique cargo al para la Junta;

Dados los conocimientos y el terés que en obras de Vialidad manifestado el señor Ministro Obras Públicas, Vías y Comun ciones, don Angel Guarello, la Jun ta acordó dirigirle una nota de que en el Presupuesto de año se consulte un ítem espe para atender el acmino Longi dinal Norte; o sea desde Santi hasta la Cuesta de Chacabuco ya longitud es de 61 kilómetros.

Para demostrar la importan que tendría el arreglo de este mino, basta citar la estadística tráfico, que dice que es reco diariamente por un promedio 650 vehículos, de los cual la yor parte de ellos traen artí de primera necesidad de toda zona, para el abastecimiento ciudad de Santiago.

BOLETIN COMERCIAL

TELEFONO 4251 — CATEDRAL 1432 — CASILLA 80

Revista comercial de informaciones generales, editada por la SOCIEDAD SALAS Y CIA LTDA.
Se publica todos los Jueves.

AVISA a sus suscriptores y comercio en general que la DIRECCION, ADMINISTRACION y TALLERES DE IMPRENTA, han quedado instalados definitivamente en CATEDRAL 1432.

Corresponsales propios en toda la República.—COBRANZAS: Se encarga de la tramitación de toda clase de cobranzas en Santiago y provincias, las que son atendidas por un personal experto en asuntos judiciales y dirigidas por un profesional de reconocido prestigio y versación. — INFORMES: Esta sección proporciona toda clase de informes, confidenciales, con las reservas del caso.—TALLERES DE IMPRENTA —Nuestros Talleres instalados con maquinarias modernas están en situación de ejecutar toda clase de trabajo con prontitud, corrección y esmero. Sírvase pedirnos propuestas.—HORAS DE OFICINA.—Diariamente en la mañana de 9 a 12 y en la tarde, de 2 a 7. Los Sábados sólo de 8 A. M. a 12.

:: FUNDO ::

Vendo mi fundo situado a 1 1|2 hora desde la Plaza de Armas en auto, cercano a Talagante y vecino a la Estación Longitudinal de los Ferrocarriles.

Extensión 120 hectáreas, regadas con canal propio y por un sistema en los drenajes. Arboleda frutal industrial, sección para lechería, con un silo de 400 toneladas, terrenos espléndidos para chacras y cultivos generales.

Hay un silo granero, bodegas, galpones, casa habitación con huerto, etc. Actualmente se está en trabajos y se puede visitar el fundo.

Precio: $ 380,000; tiene deuda a la Caja hipotecaria. Tratar:

Providencia 2228-Casilla 2839-Santiago

OFREZCO NUEVAS

PROPIEDADES AGRICOLAS

$ 250,000, EN RAUCO (RAMAL HUALAÑE), A 10 MINUTOS DE ESTACION. 222 HECTAREAS, 100 PLANAS BIEN REGADAS, de ricos suelos descansados y para todo cultivo. Faldeos sembrables y cerros pastosos con monte virgen. Casa nueva moderna; galpón de dos pisos, etc. Es valorizable y requiere poco capital de explotación. Deuda hipotecaria: $ 80,000.

$ 410,000, A UN PASO DE CURICO. 800 HECTAREAS, 215 PLANAS, BIEN REGADAS, 100 ALFALFADAS y 1 frutal, a pocos minutos de la Estación y ciudad. Suelos ricos, gruesos, parejos, de gran calidad para pastos, siembras, chacras, etc. Faldeos y cerros pastosos con parte sembrable. Hermosamente cerrado y dividido. Fuerza hidráulica, lechería, mantequillería y quesería con maquinaria moderna. Magnífica casa con parque. Silo, Establos modelos y valiosísimos edificios con luz eléctrica y pisos de cemento. Deuda $ 150,000. Propiedad bien tenida y de gran rentabilidad efectiva.

$ 600,000. LADO ESTACION INMEDIATA A TALCA, 640 HECTAREAS REGADAS y extensos rulos trigueros fácilmente económicamente. Suelos muy buenos para cereales, chacras y pastos, 200 hectáreas entreboladas, 25 potreros con cercas vivas y alambre. Huertos frutales, 10,000 eucaliptus. Nueva y cómoda casa habitación y valiosos edificios con luz eléctrica. Fuerza hidráulica disponible. Industria establecida. Deuda hipotecaria. Fundo bien situado y valorizable.

$ 1.000,000, INMEDIATO A QUINTA. 670 HECTAREAS REGADAS de suelos de migajón profundo en su gran mayoría, limpios, sin piedras y parejos. Además, 1,000 hectáreas de planes, faldeos y cerros pastosos, abrigados y en parte con monte. Abundantes aguadas y vertientes. Buenos cierros. Espléndida y cómoda casa y toda clase edificios. Deuda Banco Hip. $ 360,000. Es especialmente apto para grandes crianzas, engordas, siembras, etc.

ALFREDO TAGLE RODRIGUEZ

CATEDRAL 1137 — CASILLA 3133

IDEAL Y CARNE

GRAN FESTA CATALANA -- DIANA DE SANT JORDI

Avisem als catalans de Santiago que avui diumenge tindrá lloc en el CENTRE CATALA la tradicional festa de Sant Jordi baix el seguent programa:

1.o A les 11 A. M.— Inauguració de la Exposició de Quadros del celebret pintor En Ramon Subirats. Vermouth d'honor y audicié de sardanes.

2.o A la 1 P. M.—Gran banquet Patriótic.

3.o A les 4 P. M.— Matinée. Audició de sardanes y balls.

4.o A les 10 y mitja de la nit Funció y ball. Buffet lliure.

LA COMISSIO.

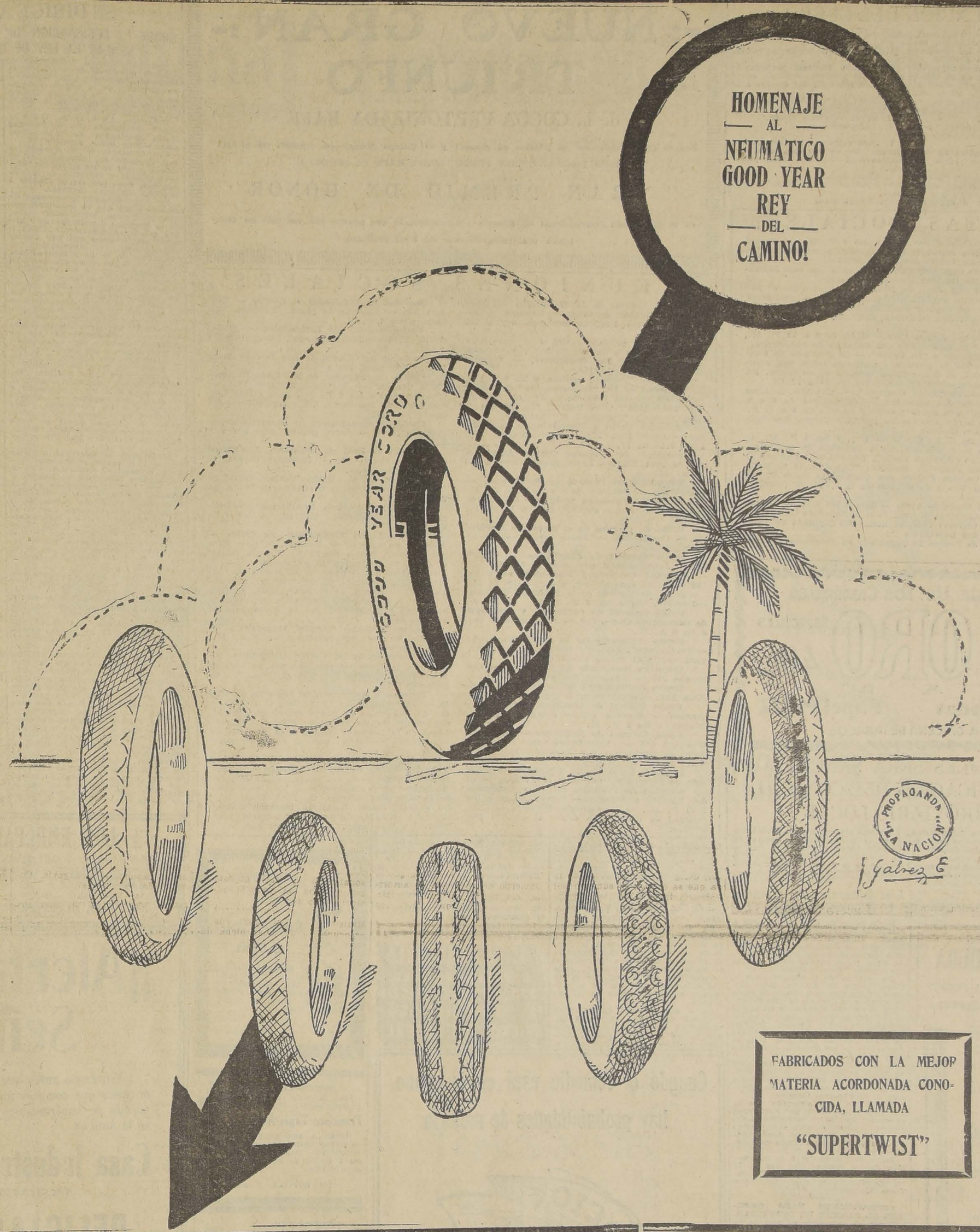

FABRICADOS CON LA MEJOR MATERIA ACORDONADA CONOCIDA, LLAMADA

"SUPERTWIST"

Los mejores Neumáticos rinden un homenaje a la insuperable calidad del neumático

GOODYEAR

SUB-DISTRIBUIDORES:

C. Orrego y Cía. Ltda.	DELICIAS Y GALVEZ	Concha, Silva y Cía.	DELICIAS
Rosenquist y Cía.	DELICIAS 1153	Humberto Magnani.	DELICIAS 1150
Pilade Massa.	DELICIAS 1175	Escobar y Ebell.	DELICIAS 1327

Use los neumáticos GOODYEAR con Cámaras Rojas GOODYEAR

GOODYEAR

EL 1.º DE MAYO SE INAUGURA LA CONVENCION DEL CUERO

El 1.o de Mayo se inaugurará en esta capital la Convención del Cuero, organizada por los gremios de zapatería, curtiduría y otros.

A sus asambleas concurrirán delegados de Concepción, de la Sociedad S. M. "La Santiago", del Sindicato Autónomo, de la Unión Industrial del Cuero y de más de 25 personales de establecimientos; en total más de 120 delegados.

Tanto la sesión inaugural como las de trabajo tendrán lugar en Huemul 649.

La comisión organizadora ha confeccionado la siguiente tabla de trabajo:

1. ¿Qué es mutualismo? ¿Que es sindicalismo?. es posible una acción en conjunto.
2. Unificación local u organización regional de la industria del cuero.
3. Estudio del problema sanitario.
4. Jornada máxima; revisión de salarios en general, procurar en lo posible la abolición del trabajo a la pieza.
5. Modo de regularizar la salida del periódico "Solidaridad". Adquisición de una imprenta propia.
6. Legislación social.
7. Debe responder la organización cuando uno de sus miembros más activos caen bajo el boycott patronal.
8. Hogar social.
9. Fundación de la Bolsa de Trabajo.
10. Temas libres.

FIESTAS SOCIALES

Centro "El Despertar".— Hoy, a las 4 P. M., se llevará a efecto una matinée extraordinaria destinada a incrementar los fondos pro campaña contra los males sociales.

En la noche se dará principio a otro baile que está dedicado en honor de las familias obreras del barrio.

Cuadro Social San Juan de Dios.— El Centro Social San Juan de Dios celebra hoy día el onomástico de su presidenta honoraria y superiora de este establecimiento, Sor Josefina Delorgue. Para celebrar esta festividad, el Centro ha preparado un variado programa.

Centro Artístico Arturo Prat.— Hoy, de 3 a 12 P. M., baile social, que será intercalado con números de variedades.

Sociedad de Artesanos "La Unión".— La Comisión de Fiestas de esta Institución ha preparado para esta tarde, una matinée, de 5 1|2 a 8 1|2, en honor de las familias de los socios. En la noche habrá baile, como de costumbre, de 10 a 12 1|2.

Centro Recreativo "Artes Gráficas".— Eleuterio Ramírez 1357.— Hoy habrán dos animados bailes, matinée de 6 a 9 P. M., dirigida por una señorita socia y tertulia de 9 a 12 P. M. Ambos bailes serán amenizados por la orquesta, que dirige el maestro Arturo Guzmán.

Salón Teatro de la I. W. W.— Hoy, a las 6 P. M., se efectuará en este local una matinée a beneficio de la utilería del Cuadro Artístico "Máximo Gorky", poniéndose en escena la comedia cómica de Pedro J. Malbrán: "Las diez de última". El señor Víctor Garrido dictará una conferencia sobre Efraín Plaza Olmedo. La Banda de músicos de la I. W. W., amenizará la matinée.

En honor del Diputado Ayala.— Hoy a las 9 1|2 se llevará a efecto un baile social, en el local de la Sociedad de Chauffeurs "Manuel Montt", Olivares 1643, en honor del Diputado del Gremio del Rodado don Luis Ayala P.

La Comisión de Fiestas ha preparado un programa extraordinario.

PRUEBE UD. LOS CIGARRILLOS
CORRIENTES 20 cts ORO ESPECIALES 40 cts
M. R.
Cabeceados Papel MAIZ
CIA CHILENA DE TABACOS

EL MIERCOLES SERA SANCIONADA LA UNIFICACION DEL CONSEJO FERROVIARIO LOCAL

Reunidos los gremios ferroviarios de Santiago y San Bernardo, bajo la presidencia del secretario general de la Confederación Ferroviaria de Chile, don Santiago Ramírez, acordaron pedir que cada uno de estos organismos designe un delegado oficial, a fin de que en la reunión del Miércoles próximo se ratifique el acuerdo para la unificación definitiva.

En esta misma reunión deberá elegirse la nueva mesa directiva del Consejo Local unificado, lo que se ha alcanzado después de la celebración de la última Convención Ferroviaria.

Los funerales de Octavio Lucero Villagra

En la tarde de ayer se llevaron a efecto los funerales del señor Octavio Lucero Villagra, miembro de la 1.a Compañía de Bomberos y de la Sección Fotograbado de nuestro diario, de cuyo fallecimiento dimos cuenta en nuestro número anterior.

De acuerdo con lo dispuesto por la Comandancia del Cuerpo, poco después de las tres y media de la tarde se organizaba frente a la casa del extinto el cortejo, que era formado por el Orfeón de Policía, por el tercer comandante señor Enrique Bendjerodt, que lo presidía, acompañado de los ayudantes generales, y de la delegación de las diversas compañías de bomberos.

A las cuatro de la tarde en punto se ponía en marcha el cortejo, dirigiéndose por la calle Nataniel hasta Alameda para tomar después dirección al Cementerio General.

El cortejo era esperado en la puerta del Cementerio por numerosas personas que fueron compañeros del extinto, siguiendo hasta el mausoleo del Cuerpo de Bomberos, donde quedaron depositados los restos mortales del señor Lucero.

Antes de procederse a la inhumación de los restos, hizo uso de la palabra el director de la 12.a Compañía de Bomberos, señor Guillermo Tagle Alamos.

DIFICULTADES PARA OBTENER EL CARNET DE IDENTIDAD. —Habla el secretario general de la Sociedad de Comerciantes en el ramo de Patería.—El secretario general de la Sociedad de Comerciantes en el ramo de Patería, a nombre de su institución, nos ha pedido estampar su protesta por las dificultades que encuentran para retirar su carnet de identidad en la Oficina de Identificación.

Nos dice que allí se les hace esperar varios días y pierden un tiempo que necesitan para trabajar, antes de poder conseguir su carnet, sin el cual la Municipalidad no les renueva el permiso para ejercer su comercio.

Este obrero, interpretando el sentir de sus compañeros terminó pidiénnos, que hiciéramos traslado de esta queja a los jefes que tienen el control y la vigilancia de la Oficina de Identificación.

NO HAY DUDA
QUE LA PLUMA-FUENTE Y EL LAPIZ "SHEAFFERS"
Se han impuesto por su calidad
PIDALOS a su proveedor
LAPICES y PLUMA-FUENTES automáticas en todos los estilos y siempre la mejor calidad
AGENTES EXCLUSIVOS PARA CHILE:
HARDY Y CIA.
Casilla 647, VALPARAISO.
Casilla 7, SANTIAGO

FUNDO EN ARRIENDO
Arriéndase fundo de 50 cuadras, situado al pie de San Bernardo.
Buenas casas y edificios.
Agua abundante.
Muy bien cerrado y dividido en 6 potreros.
CANON ANUAL: 40.000 PESOS
Tratar: Huérfanos 1059, Piso 2.o, Departamento 23
Sociedad de Corretajes y Negocios, Limitada

SEÑORITAS Violinistas
Y
Celista
se necesitan para formar ORQUESTA de buen biógrafo. Presentarse desde MAÑANA de 11 a 12, todos los días, en el
TEATRO AVENIDA
Alcuña Mackenna N.o 624

VIDRIOS PARABRISAS
Para automóviles ofrece
Brasil. Teléfono 781.
A precios convenientes.
MARCOS PIMSTEIN
Compañía 2015, frente Plaza

-: NUEVO GRAN :-
TRIUNFO
de la COCOA PEPTONIZADA RAFF
Nos es grato comunicar al público en general y al Cuerpo Médico en especial, que el acreditado producto COCOA PEPTONIZADA RAFF ha obtenido el
GRAN PREMIO DE HONOR
en la Exposición Internacional de Rosario (Argentina), lo que prueba una vez más las excelentes cualidades de este sin rival producto.

REUNIONES SOCIALES

Junta Central de la Federación de Obreros de Imprenta de Chile.— Reunión de delegados de las distintas secciones, hoy a las 10 A. M.

El Jueves próximo saldrá a la circulación el primer número de "El Gráfico", publicación

Cooperativa de Chauffeurs. — Olivares oficial de este organismo.

1643.— Junta general, mañana a las 9 P. M.

Sociedad S. M. "La Ilustración" de Ñuñoa. —Reunión de los personales de los molinos "La Esmeralda", "San Pedro", "La Estampa", "San Carlos", "Purísima" y "Santiago".

Sociedad Unión y Protección de Estucadores.— Santa Rosa 278.— Junta general, hoy, a las 9.30 A. M.

Sociedad de Pintores "Miguel Angel".— Arturo Prat 1242.— Junta general, hoy, a las 10 A. M.

Federación de Pintores en Resistencia. — Castro 359.— Reunión, hoy, a las 9.30 A. M.

Sociedad "Bernardo O'Higgins".— Andrés Bello 457.— Junta general, hoy, a las 2 P. M.

Unión de Obreros en el Ramo de Mueblería.— Castro 359. — Junta general, a las 10 P. M.

Unión Gremial de Fundidores. — Maipú 830.— Junta general, hoy, a las 10 A. M.

Sociedad Canteros y Marmolistas.— Salas 208.— Junta general, hoy, a de 8 a 10 A. M.

Junta de Vecinos de la Población Lourdes. —Reunión, hoy a las 2.30 P. M.

Unión Gremial de Carroceros y Operarios de Garages.— Castro 359.— Junta general, hoy a las 9 A. M.

Centro Ardacollo de la Unión Nacional. —Reunión de los socios, hoy a las 2 P. M., para asistir al desfile patriótico.

Unión en Resistencia de Albañiles. — Cochrane 993.— Reunión, hoy a las 9 A. M.

Centro de Tapiceros de Santiago.— Santa Rosa 254.— Junta general, hoy a las 9 A. M.

Unión Sindical de Confiteros, Pasteleros y Anexos.— Bandera 542.— Junta general, el Martes, a las 2 P. M.

Unión Gremial de Modelistas.— Bascuñán Guerrero 542.— Reunión de todos los modelistas de Santiago y San Bernardo, hoy, a las 9 A. M.

Sociedad Unión de los Tipógrafos.— Reunión de Directorio, hoy, a las 3 P. M.

Sociedad de Inválidos del 79 y Veteranos del Ejército y Armada.— Reunión, hoy a los 2.30 P. M., en la Alameda, frente a la Universidad de Chile, para asistir al comicio patriótico.

Sociedad de Empleados de Hoteles.— Bandera 835.— Reunión de junta directiva, mañana, a las 3 P. M.

Unión General de Estucadores.— Alonso Ovalle 1265.— Junta general, hoy, a las 9 A. M.

Sociedad de Obreros de San José.— Sama 1669.— Reunión, hoy a las 10 A. M.

Centro de Retirados de la Policía "Joaquín Pinto Concha".— Eleuterio Ramírez 741. — Reunión, hoy a las 2 P. M., para asistir a la manifestación en favor del cumplimiento del Laudo Arbitral.

Unión de Empajadores en Damajuanas. — Franklin 1407.— Junta general hoy, a las 9 A. M.

Unión Sindical de Zapateros Autónomos —Patricio Lynch 888.— Reuniónn, hoy a la hora acostumbrada.

Sociedad S. M. Unión "Andrés Bello".— Puente 756.— Reunión de directorio, hoy a las 9 A. M.

Centro Social "Luis Recabarren".— Delicias 1867.— Reunión, mañana, a las 8.30 P. M.

Federación de Electricistas de Chile. — (Sección Santiago). — Bandera 542).— Reunión general, hoy, a las 10 A. M., ara recibir al delegado de la Sección aVlparaíso.

Gremios del Rodado.— El Miércoles, reunión de los gremios de Tranviarios, Tracción Animal, chauffeurs de arriendo, taxis, particulares y autobús, para ratificar el acuerdo de hacer un paro general por 24 horas para el 1.o de Mayo.

Centro Artístico "Arturo Alessandri". — Reunión de sus componentes a las 9 A. M., para ensayar.

Comité contra el Carnet Obligatorio. — Reunión de todas las personas que no acepten este nuevo impuesto, hoy a las 9.30 A. M., en Nataniel 1057.

Federación de Obreros de Imprenta de Chile.— Asamblea a las 10 A. M., al gremio, a fin de proclamar al nuevo secretario general, dar cuenta de los delegados ante el Congreso Local de la Regional Chilena y de la labor de propaganda realizada por la comisioes nombradas al efecto.

Unión de baldosistas, Tuberos, Graniteros y Ayudantes en resistencia, adherida a la Regional Chilena.— A los personales de esta organización y especialmente a los personales de Ferrero, Paú, Garbes, G. Ross, Lobos Iturra y Cía., Placer, Escolares, Masnata y Roa, Mapocho, Huerta, Cienfuegos, Seminario Irarrázaval y Sotomayor. Local: Castro 359.

Homenaje a Pablo Iglesias

Los asalariados de la capital efectuarán a las 10 de la mañana de hoy en el Teatro O'Higgins de la calle San Pablo esquina de Cumming, un solemne acto conmemorativo a la memoria del malogrado político español, don Pablo Iglesias.

La "Unión Social Republicana de Asalariados de Chile" ("Usrach") ha acordado imprimir para la fiesta de hoy un boletín extraordinario en el que se disertarán interesantes artículos que expondrán la gran personalidad del fogoso tribuno en sus diferentes aspectos de su actuación social y política en la Península.

En el acto cultural de hoy participarán destacados elementos estudiantiles, obreros y de la colonia que desean contribuir con su concurso al éxito de esta asamblea. Se intercalarán algunos números de variedades y de música que le darán un relieve muy simpático a esta concentración que ha organizado la "Usrach".

La asamblea dará comienzo a las 10 en punto de la mañana para terminarla a las 12 M.

Se invita a todos los asalariados de Santiago.

La entrada es libre

POMPAS FUNEBRES
EMPRESA ZENTENO
ESTADO 17 TEL. 4275 | DELICIAS 2584 TEL. 624
ATIENDE DIA Y NOCHE

Cuando el remedio está en la mano, hay probabilidades de mejoría

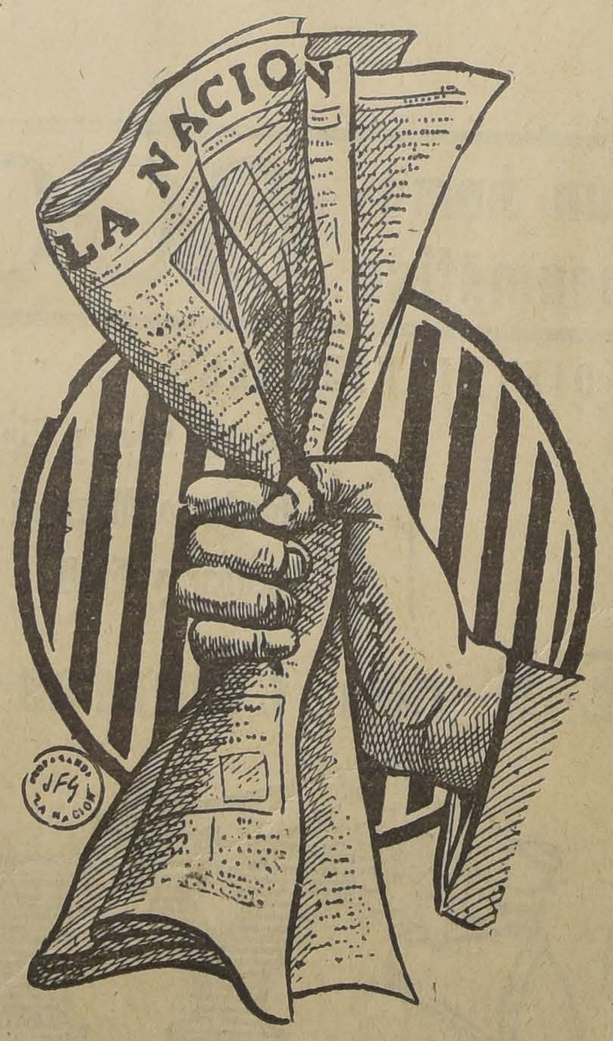

SU NEGOCIO DECAE. AVISE EN "LA NACION", EL MEJOR DIARIO DE CHILE.—LA SECCION PROPAGANDA ILUSTRARA SUS AVISOS SIN RECARGO PARA USTED.
SECC. PROPAGANDA "LA NACION"

DEFUNCION

Ha dejado de existir don

Ramón V. Ojeda Ojeda

Sus restos serán conducidos al Cementerio General hoy Domingo 25 del presente, a las 4 P. M., desde su casa habitación, Buenos Aires 377.

LA FAMILIA.

DEFUNCION

Ha fallecido nuestro querido deudo, don

Francisco Tapia Avila

Ruego a sus amigos se sirvan acompañar sus restos hoy Domingo a las 5 P. M., de su casa habitación, Sevilla 1366.

SU ESPOSA Y FAMILIA.

DEFUNCION

Habiendo dejado de existir nuestro querido padre y abuelito, señor

José L. Ortiz

rogamos a nuestros amigos acompañar sus restos al Cementerio General, hoy a las 4 P. M. El cortejo partirá de su casa habitación, Moneda 2116.

LA FAMILIA.

DEFUNCIN

Ha dejado de existir nuestra querida e inolvidable hija y hermana

Rosa Martínez Caro

Sus restos serán sepultados hoy Domingo en el Cementerio Católico, partiendo el cortejo desde la calle Maturana N.o 558, a las 9 A. M.

LA FAMILIA.

DEFUNCION

Habiendo dejado de existir nuestra hijita

Clelia Sonia

Avisamos a nuestras relaciones que sus restos serán sepultados hoy Domingo a las 4 y media de la tarde, en el Cementerio Católico.

LUIS H. MENESES Y SEÑORA

DEFUNCION

Sociedad de Artesanos La Unión

Habiendo dejado de existir nuestro socio honorario de 25 años, don

José L. Ortiz

Rogamos a nuestros consocios y Sociedades amigas, se sirvan asistir a sus funerales, que tendrán lugar hoy a las 4 P. M., partiendo el cortejo de su casa: Moneda 2116.

El acompañamiento será en coche.

EL DIRECTORIO.

LA SOCIEDAD GREMIO DE ABASTOS SE DIRIGE A LA U. E. Ch

SOBRE LA DESIGNACION DE ALGUNAS PERSONAS PARA VIGILAR LA LEY DE DESCANSO DOMINICAL

Con motivo de la designación de algunos miembros de la Unión de Empleados de Chile, para vigilar el cumplimiento de la Ley de Descanso Dominical, la Sociedad Gremio de Abastos ha dirigido a la UECH la siguiente comunicación:

"Santiago, Abril 24 de 1926. — Señor Presidente de la Sociedad Unión Empleados de Chile.—Presente.—Muy señor nuestro:

Los firmantes de la presente se han impuesto del contenido de un volante fijado en los muros del Mercado Central y repartido en la ciudad que tiene por objeto ofender a nuestras modestas personas.

No nos habríamos preocupado de él sino fuera que va autorizado por una prestigiosa colectividad como es la Sociedad Empleados de Chile que usted tan dignamente dirige y como consideramos que hay conveniencia para la colectividad que con altura de miras y nobles finalidades se echan sobre sus hombros la pesada carga de las reivindicaciones sociales, no hemos querido desperdiciar esta oportunidad que se nos presenta para dar a conocer los elementos nocivos y desquiciadores de la causa tan elevada y justa que persigue esa digna institución.

Como ha llegado a nuestro conocimiento un denuncio que por su gravedad merece ser considerado, lo trasmitimos a esa prestigiosa institución, para que acuerde, si lo tiene a bien, en favor de su causa y prestigio, y así poder deslindar responsabilidades, ajustando sus procedimientos a la ley y respondan a la moral que requiere el elevado cargo que se les encomienda a sus miembros en el desempeño de delicadas comisiones, donde se tiene que proceder con conciencia, altura de miras y clara visión del porvenir.

El denuncio en referencia consiste en que el inspector ad-honorem Joaquín Fernández, nombrado por la Intendencia Municipal, ha pedido a la Uech para el desempeño de una elevada misión como el descanso dominical, carece de conciencia o moralidad para el cargo que se le ha encomendado, por las razones siguientes: Trabajador de don Sixto Quintero, fué despedido por la ejecución de procedimientos dolosos en su servicio, interviniendo la policía y oficial de guardia de la 5.a Comisaría.

Mas o menos parecidas cosas sucedieron con los señores Luis Barnechea, Juan Blau, etc. Y en la Vega Central hay prohibición de la dirección de ese establecimiento para que se le deje entrar siquiera por los continuos desórdenes que allí pasaban por su culpa, aparte de que ningún dueño de carnicería quería ya ocuparlo.

Por estas consideraciones hemos creído conveniente dirigir la presente a esa digna institución, para que conozca los elementos perniciosos que militan en sus filas y que dicen servir la justa causa que con afán y desinterés defiende esa institución. No hacerlo significaría ser mal ciudadano, porque pudiendo hacer un bien a una noble causa para su mejor éxito, prefiere silenciarlo para entorpecer la labor a desarrollar.

También consideramos que solo la ignorancia de los hechos sobre la conducta escasa de moral de aquellos falsos redentores de los asalariados de carnicería, ha podido hacer que la U. E. de Chile se preste para apoyar y amparar actos dignos e impropios en las c[illegible] vidades.

En cumplimiento de un m[illegible] de nuestra sociedad Gremio de [illegible] tos y como miembros de su [illegible] sión de defensa, hicimos una [illegible] sentación a la ilustre Municipal[illegible] pidiendo la aplicación lisa y [illegible] de la ley vigente y por este [illegible] hecho se manifiesta la falta de [illegible] tura a que nos hicimos acreed[illegible] de parte de los autores del v[illegible] y miembros de la Sociedad E[illegible] fuerzo.

La actitud asumida por estos [illegible] sos apóstoles se hace antipática [illegible] odiosa, porque han concentrado [illegible] campaña contra los comerciantes [illegible] Mercado Central establecimiento [illegible] te que por sus tradiciones y [illegible] tumores es donde menos se tra[illegible]

También dejaremos constan[illegible] que las leyes establecen y cl[illegible] can nuestros negocios entre los [illegible] demandan continuidad en su [illegible] quedando, en consecuencia, a [illegible] luntad del operario trabajar c[illegible] lo desee o pedir mayor jorn[illegible] el trabajo dominical.

Cabe igualmente recordar los [illegible] dios que han puesto en pr[illegible] otros países, en donde tambi[illegible] miseria ha golpeado a sus pu[illegible] particularmente por causa de [illegible] guerra mundial, y sus hijos, [illegible] clara visión del porvenir des[illegible] so que se presentaba para su p[illegible] pidieron a su Gobierno medi[illegible] prolongar sus labores en bien [illegible] neral de sus habitantes, que [illegible] ambicionaban producir para [illegible] dad de su amada patria.

De paso diremos también que [illegible] porcentaje apreciable de estos [illegible] bajadores, es rebelde al cu[illegible] miento de sus obligaciones e [illegible] ponsable de sus deberes relac[illegible] dos con el éxito del negocio de [illegible] patrones.

Nos es grato hacer a usted [illegible] modesta aclaración, la que con [illegible] gusto ampliaremos con toda [illegible] de detalles al tener la diligen[illegible] la UECH la gentileza de nom[illegible] una comisión para que inves[illegible] los cargos que denunciamos y [illegible] pretendor, sin causa justific[illegible] empañar la reputación merecida [illegible] tantos años de justa y honrad[illegible] bor en el trabajo diario de [illegible] comerciantes.

Esperando que ésta tendrá la [illegible] gida que creemos se merece, s[illegible] de usted sus más obsecuentes [illegible] SS. SS.,

Luis Ramírez.—Domingo Ram[illegible]
—Benito Miranda.

"IDEAL Y CARN[illegible]

DEFUNCION
Habiendo dejado de existir mi querida [illegible]
Berta Román [illegible]
sus restos fueron sepultados privadamente a las 7 1|2 de la [illegible]
fiana.
BLANCA T. vda. DE ROMA[illegible]

A LOS EMPLEADOS PUBLICOS
Les ofrece la COOPERATIVA SOCIAL los medios de subsistencia en mercaderías a precios corrientes y con facilidades de pago. En provincias pidan informes en las respectivas Tesorerías.
SANTIAGO, HUERFANOS 1270. — CASILLA 876

¡¡Alerta, Señores!!
Provéanse antes que empiece a llover, para no tener que comprar apurados. Ya está listo el surtido de impermeables para el presente año, en la antigua
Casa Industrial de Chile
EN SU NUEVO LOCAL
DELICIAS 2456
FRENTE A SOTOMAYOR
Hay: Impermeables para caballeros y señoras, desde $ 50 hasta 295; en capitas impermeables, desde $ 18 hasta 65; en mantas de goma, desde $ 40 hasta 168. En la Sección Ropa Hecha: guardapolvos de brin Holanda, a $ 8.80; id. en kaqui, a $ 14; id. en dril, a $ 15; ternitos de casimir para niños, confección de primera, a $ 32; id. en casimir inglés legítimo, dibujos de fantasía, todo forrado, desde $ 46; ternitos de mezcla, desde $ 14.50; en ropa para mecánicos, combinaciones o mamelucos, en buen kaqui, desde $ 19.50; id. en mezclilla, desde $ 25; en gorras y jockeys, no hay quien pueda competir en precios y calidad.
PASEN A VER PARA CREER, EN
ALAMEDA 2456
ENTRE AVENIDA ESPAÑA Y MOLINA, FRENTE A SOTOMAYOR

¿Sabe Ud. qué indica 3027, Alameda?
PUES, QUE PUEDE COMPRAR AL PRECIO DE
FABRICA, CARTERAS DE SEÑORAS
CHALECOS DE LANA IMPORTADOS AL COSTO Y TODO
ARTICULO DE CAMISERIA, REGALADO

Sindicato Médico de Santiago

Mañana Lunes, a las 9.30 P. se reunirá el Directorio de esta institución en el local de costumbre, Merced 565.

El objeto principal de esta reunión es oír al señor Ministro de Higiene Dr. Córdova en lo referente al despacho de la Ley Sanitaria que en la forma aprobada por la Cámara, significa el fracaso completo del Código Long.

Dada la importancia que reviste esta reunión se nos ruega encarecer la asistencia de los señores directores.

"La previsión social en Europa"

CHARLA EN LA ASOCIACION CRISTIANA DE JOVENES

Hoy a las 6 1|2 P. M. en punto en el local de la Asociación Cristiana de Jóvenes, Delicias 1312 esquina de Nataniel, el Sub-Secretario del Ministerio del Trabajo don Moisés Poblete Troncoso, haciendo algunas observaciones de su viaje por Europa y Estados Unidos disertará acerca de "Las instituciones y obras de previsión social en Europa".

El señor Poblete se referirá de preferencia a los modernos sistemas de previsión con todos sus grandes proyecciones sociales, en países como Alemania, Suiza, Bélgica, etc. La charla será ilustrada con diversas proyecciones luminosas de las principales instituciones de este carácter visitadas durante la misión de estudio.

Hará la presentación del orador don Francisco de B. Echeverría.

La entrada es libre.

Muebles

DE COMEDOR, DORMITORIO, ESCRITORIO

a precios sumamente bajos, con grandes facilidades en el pago, vende

LA SAN ANTONIO
Moneda 952

FRENTE CASA MUZARD

Ejército y Armada

Ayer se verificaron los funerales del Capitán, señor Deishler

ASISTEN EL MINISTRO DE GUERRA, EDECAN DE LA PRESIDENCIA, INSPECTOR DEL EJERCITO, ETC.

Después de una corta enfermedad ha fallecido en el Pensionado del Hospital del Salvador, el capitán don Guillermo Deishler.

Militar estudioso, estricto cumplidor de sus deberes, el señor Deishler, había sabido conquistarse el aprecio de sus superiores y el cariño de sus subalternos; sus compañeros de armas, sienten hoy, como nadie, la pérdida de este oficial, pues pudieron justipreciar sus especiales cualidades de excelente caballero y de camarada sincero y leal.

Los funerales del capitán señor Deishler, se verificaron en la mañana de ayer partiendo el cortejo fúnebre desde el cuartel del Regimiento Cazadores, — en donde se hallaba comandado — y asistieron a ellos, el Ministro de Guerra don Carlos Ibáñez; el Inspector General del Ejército, general don J. Emilio Ortiz Vega; el Edecán de la Presidencia, capitán señor Fuentes; el jefe de la III División, general señor Orozimbo Barbosa; el Ayudante de la División, capitán don Héctor Iturriaga; el comandante del Regimiento Cazadores, toda la oficialidad de esta unidad y delegaciones de oficiales y amigos personales del señor Deishler.

Antes de ser inhumado los restos, hicieron uso de la palabra el comandante del Cazadores yel capitán del Regimiento Dragones, señor Prado.

Un escuadrón del Regimiento Cazadores rindió los honores de ordenanza.

EL MINISTRO DE MARINA.— Mañana se dirige a Valparaíso el Ministro de Marina, almirante don Arturo Swett, quien regresará a la capital el Marte próximo.

ADICTO MILITAR DE CHILE EN ECUADOR. — Ha sido puesto a disposición del Ministerio de Relaciones Exteriores, el mayor don Tomás Díaz Valderrama, a fin de que sea nombrado Adicto Militar de Chile en Ecuador.

El señor Díaz Valderrama desempeña en la actualidad el cargo de Jefe de Estado Mayor de la V División de Infantería.

A DISPOSICION DEL MINISTERIO DE GUERRA. — El teniente coronel don Caldos Plaza Bulnech, que se encontraba prestando sus servicios en el Ministerio de Relaciones Exteriores, ha sido puesto a disposición del de Guerra, habiendo sido destinado al Estado Mayor General.

PROFESORADO DE LA ESCUELA MILITAR. — Se ha nombrado el siguiente profesorado de la Escueda Militar: capitanes señores Miguel Guillen de Topografía, René Lardinois de Conocimientos de Armas y Enrique Calvo de Táctica; señores Julio Maurín y Juan Antonio Iribarren de Derecho.

ESCUELA DE APLICACION DE ARTILLERIA. — Se ha dispuesto que el curso de capitanes de la Escuela de Artillería que debe iniciarse el 1.o de Mayo próximo, empiece a funcionar desde el 1.o de Setiembre hasta el 30 de Noviembre.

BIBLIOGRAFIA

LA REVISTA TEOSOFICA CHILENA

Hemos recibido el número de abril de esta revista, la cual trae el siguiente interesante sumario: Mensaje de un Hermano Mayor a los miembros de la Sociedad Teosófica.

El mensaje del Maha-Chohan, por Carlos Parrau.—Trabajo y acción de una Logia de la S. I. —Manifestación, por Ricardo De...—Carta de Annie M. Gowland. —La Vaca Sagrada.—De vuelta de Adyar.—La convención del Jubileo.—El Hogar Teosófico.— Noticias y comentarios.—Nuestro gra-

Mañana **Liquidación en** **Mañana**

ABRIGOS Trajes Sastre y VESTIDOS

CASA Mc ROSTIE

AHUMADA 274 entre Agustinas y Huérfanos - Casilla 834; teléfono 37

Abrigos

CONFECCIONADOS en rico Mufflou, de pura lana de alta fantasía. En todos tamaños y colores. Tela importada, de mucha duración. Precio excepcional.. .. .. $	75.—
ABRIGOS Confeccionados en rico Mufflou, de pura lana con godé. En negro, Peige, cáscara, plomo, café, verde, café claro y muchos otros lindos colores. A elegir.. .. .. $	85.00
ABRIGOS Confeccionados en rica Piel de Oso con godé. Modelos de última moda. En todos colores. Precio sólo por esta semana.. .. .. $	125.—
ABRIGOS Confeccionados en fino terciopelo francés, de pura lana, con forro de seda, adornados con astrakan. En todos tamaños y colores al ínfimo precio de.. .. .. $	150.—
ABRIGOS Confeccionados en finísima gamuza francesa, de pura lana, con forro de seda, con paños y cuellos de piel muy fina. Modelos de última moda. Gran variedad, a $ 330, $ 290 y.. .. .. $	225.—

ABRIGOS DE PIELES

DE NUTRIA AUSTRALIA

Desde $ 990.—

Chalecos, Pullover y Sweaters

Inmenso surtido en este artículo, fabricación inglesa

Desde $ 14.90

Vestidos

VESTIDOS Confeccionados en popelina y marrocain, de pura lana. Modelos de gran moda, en gran variedad. A elegir.. .. .. $	98.—
VESTIDOS Confeccionados en fino terciopelo francés, de pura lana, en todos colores con godé. Modelos modernos y elegantes, sólo por.. .. $	125.—
VESTIDOS Confeccionados en Covert Coating de pura lana, en modelos de última moda, en todos tamaños. Un precio de gran reclame.. .. .. .. $	125.—
VESTIDOS Confeccionados en rica kasha, de pura lana, en lindos colores de moda. Un precio de asombrosa ocasión.. .. .. $	175.—

Trajes-Sastre

TRAJES SASTRE Confeccionados en fino terciopelo, pura lana, adornados con astrakan. Precio ocasional.. $	150.—
TRAJES SASTRE Confeccionados en fino casimir inglés de pura lana, estilo cazador. Modelos sobrios y elegantes. Precio de ocasión.. .. .. $	175.—
TRAJES SASTRES Confeccionados en rica gamuza francesa con forro de seda, adornado con Piel Importada. A elegir.. .. .. $	250.—

Guantes

Guantes Imitación gamuza, forrados en todos colores. Artículo muy durable. Valían antes $ 6.90. Ahora, el par.. .. .. $	3.95
GUANTES Imitación gamuza. Mosqueteros, en todos colores y tamaño. Elegantes y nuevos modelos, el par $	5.90
GUANTES Franceses de cabritilla, fabricados por Perrin y Cía., en varios colores de moda. Valían $ 18.90, rebajados a.. .. .. $	12.90
GUANTES Mosqueteros de cabritilla, en todos tamaños, modelos de última creación, marca Perrin. Desde $	25.90

Medias

Importadas de 1|2 hilo, con costuras. En todos colores de moda. Artículo muy durable.. .. .. $	2.95
MEDIAS De 1|2 hilo, con costura y flecha calada. Gran variedad de bonitos colores, de mucha duración. Valían antes $ 6.50. Rebajados, el par a.. .. .. $	3.95
MEDIAS De puro hilo con costura y talón bien reforzado en todos colores de moda, con flecha calada. Artículo muy durable. A elegir, el par.. .. .. $	6.50
MEDIAS De puro artículo finísimo garantido, de fabricación francesa, con flecha calada, en varios colores de moda, el par.. .. .. $	8.50

MEDIAS DE SEDA

MEDIAS de pura seda, marca "Pola Negri", nuestra media de reclame, de duración insuperable, con relación a su precio. Devolvemos el dinero si no se queda conforme. Precio ocasional, el par.. .. .. .. $	6.50
MEDIAS de seda entera, importada, con costura en todos colores de moda, el par.. .. .. $	16.90

Medias de Seda Kaiser

Acabamos de recibir un inmenso surtido en todos colores de moda, con flecha calada y sin flecha.

Saldo de Medias de Sport

PARA NIÑOS EN TODOS COLORES

Desde $ 4.90 par

"Las Novedades Inglesas"

AHUMADA 274, entre Huérfanos y Agustinas

CASILLA 834 —:— —:— TELEFONO 37

La Mutual de Chile

ASOCIACIONES MUTUAS DE CREDITO, SOMETIDAS AL CONTROL DE LOS MISMOS ACCIONISTAS.—LA UNICA INSTITUCION EN SU GENERO EN LA REPUBLICA

DOMICILIO SOCIAL: AGUSTINAS N.° 1060
CASILLA 249. — SANTIAGO

LEGALMENTE INSTALADA EN OCTUBRE 31 DE 1922

Las organizaciones de **LA MUTUAL DE CHILE**, están destinadas a facilitar CREDITOS EN EFECTIVO a sus propios accionistas asociados, para lo cual se emiten Acciones de las diversas Asociaciones, como sigue:

SECCION CAPITALES
DE UN MIL PESOS

SECCION HIPOTECARIA
DE CINCO MIL PESOS

OPERACIONES DESDE $ 1,000 HASTA $ 50,000

Los PRESTAMOS SE OTORGAN al interés del 8 por ciento anual, con amortización trimestral formada por las cuotas mensuales de los títulos. Los mismos asociados deciden los préstamos por VOTACION, cuyos ESCRUTINIOS se llevan a cabo los días

9 Y 24 DEL MES

según sección.

Quien quiera puede hacerse socio o accionista. Cuotas moderadas. Solicite datos y prospectos.

PRESTAMOS DE ABRIL—926
SECCION "CREDITO HIPOTECARIO"

El asociado bajo POLIZA N.o 397, don José María González, —"Lo López".—LLAY-LLAY.

SECCION CAPITALES

El accionista, según TITULO N.o 1846, don Pedro Reinoso Díaz. PUENTE ALTO.

Santiago, 24 de Abril de 1926.

JARAMILLO y CIA., Administradores.

$ 10.00

Es el ínfimo precio con que usted puede adquirir un buen paraguas.

SOMOS FABRICANTES, ESPECIALISTAS EN EL RAMO

Visítenos y se convencerá que nuestro surtido y nuestros precios no admiten competencia.

MALDINI & Cía.

Teléfono 107 — ARTURO PRAT 34 - 38.
CASILLA 585

SE SOLICITAN PROPUESTAS PUBLICAS

para atender el servicio de Carga y Descarga de mercaderías o sobornales en las estaciones de Barón, Viña del Mar, La Calera y Mapocho, las cuales se abrirán en la administración de la Primera Zona, en Bella-Vista, el 3 de Mayo próximo a las 15 horas.

Bases y demás antecedentes pueden consultarse en el Departamento de Transporte (Mapocho), de 14 a 16 horas, y en la Administración de la 1.a Zona, Bella-Vista.

MERCERIA Y FERRETERIA "PARIS"

Si usted desea construir o refaccionar su casa, consulte nuestros precios. Contamos con el surtido más completo para construcciones.

Alambres, Aceites, Aldabas, Arados, Azadones, Abrazaderas, Bisagras, Bigornias, Barrenas, Barnices, Brochas, Brocas, Chapas, Candados, Cemento, Cartuchos para caza, Cañerías

Corchos, Cuartas, Carretillas, Combos, Cuchillos, Cucharas, Clavos, Esmaltes, Españoletas, Escofinas, Escaleras, Ejes, Fittings, Fulminantes, Fierro acanalado, Fierro redondo, Grapas

Grasas, Guadañas, Gollilas, Hachas, Hebillas, Horquetas, Hechonas, Herraduras, Limas todos los tamaño, Llaves para agua, Llaves para chapas, Llaves inglesas, Lija para madera, Lija para fierro, Mangueras, Máquinas para granos, Mangos, Martillos, Metros, Mechas para taladros, Metal desplegado, Metal para descansos, Navajas para afeitar, Pernos, Pinturas, Picotas, Pinceles, Picaportes, Pomeles

Puntas de alambre, Quicios para ventanas, Quemadores, Rejillas para gallineros, Rejillas para arnero, Remaches, Rastrillos, Rondanas, Rozones, Secante, Soldadura, Serruchos, Tornillos, Taladros

Trampas para lauchas, Tachuelas, Tarros para leche, Tenazas, Tierras todos los colores, Tiza molida

Tijeras, Tuercas, Tiradores, Zinc, Zunchos, Válvulas, Virutilla

Para construir barato, diríjase a hacer sus compras a

Merceria "Paris"

DELICIAS 44.— TELEFONO 324.

Grandes Almacenes Sanitarios

MONEDA 855-857 — CASILLA 1490 — ESTADO 55-57

UNA VEZ MAS NUESTROS PRECIOS SE IMPONEN POR ENCIMA DE TODAS LAS COMPETENCIAS

A precios nunca vistos, nuestros surtidos departamentos ofrecen al público las más grandes OPORTUNIDADES en el ramo SANITARIOS

Para instalaciones corrientes

BAÑOS de fierro enlozado, de 5 1|2 y 6", completos, cada uno ... $	375.00
BAÑOS Dulton de 5 y 5 1|2" pies, cada uno, $ 410 y... $	440.00
BAÑOS Americanos, clase especial, cada uno... $	105.00
EXCUSADOS silenciosos Madok, cada uno... $	250.00
EXCUSADOS blancos, corrientes, cada uno... $	100.00
BIDETS de dos llaves, cada uno... $	130.00
LAVATORIOS de dos llaves, tamaño grande, cada uno... $	125.00
LAVATORIOS dos llaves, tamaño regular, cada uno... $	105.00
LAVATORIOS tamaños chicos, cada uno... $	90.00
CALIFONTS automáticos, garantidos, cada uno... $	525.00
CALIFONTS a leña, cada uno, desde $ 130, hasta ... $	190.00
CALENTADORES a gas Buzen, lo más económico, cada uno... $	290.00
LLUVIAS de dos llaves, con cortina, cada una... $	190.00
BOTAGUAS de fierro enlozados, cada uno... $	58.00
EXCUSADOS amarillos, cada uno ... $	89.00
LAVAPLATOS con taza enlozada, cada uno... $	134.00
LAVAPLATOS de fierro galvanizado, cada uno... $	21.00
ANAFES niquelados, cada uno... $	35.00
BOTIQUINES con espejo, cada uno... $	58.00
ESPEJOS tamaños grandes, cada uno... $	35.00
PAÑERAS niqueladas, cada una... $	12.00
PAPELERAS al laqué, cada una... $	2.50
PISOS de asiento, cada uno... $	12.00
REPISAS de cristal, cada una... $	14.00

PISOS DE CORCHO, ESPONJERAS, PISOS DE GOMA, TERMOMETROS, CHAMPU, ALFOMBRAS, MANGUERAS, PEINETERAS, JABONERAS SURTIDAS, FILTROS, SILLAS, ASIENTOS, CORTINAS, CHALLAS, COCINITAS A GAS, ESTUFAS, ETC., ETC. TODOS A PRECIOS REBAJADOS.

Para instalaciones de lujo

BAÑOS Pembrocke, con batería embutida y frente triple, cada uno... $	3.200.00
BAÑOS Pembrocke, con batería automática a la cabecera, cada uno... $	2.800.00
BAÑOS Pembrocke, de 5 1|2 pies, tipo especial, cada uno... $	2.700.00
BAÑOS Pembrocke, clase corriente, cada uno... $	1.800.00
BAÑOS Serena, con batería automática, cada uno... $	980.00
BAÑOS para nicho con batería automática, cada uno... $	850.00
BAÑOS de asiento, con batería oculta, cada uno ... $	1.500.00
BAÑOS de pie Serena, con batería, cada uno... $	1.200.00
BAÑOS de lluvia, con combinación especial, cada uno... $	3.500.00
LAVATORIOS Standard de fierro enlozado y batería, cada uno... $	1.650.00
LAVATORIOS de pedestal Sanitas, con desagües automáticos, cada uno... $	500.00
LAVATORIOS de pedestales, desde $ 440, 500, 550 y... $	750.00
BIDETS Madock, de 4 llaves, con lluvia, desde $ 400, 550 y... $	800.00
SILENCIOSOS Madocf, de doble descarga, cada uno... $	600.00
LLUVIAS de combinación automática, cada una ... $	350.00
TERMOSTAT de gran rendimiento, cada uno... $	4.500.00
LAVAPLATOS Standart automáticos, cada uno... $	750.00
LAVAPLATOS Koller, cada uno... $	580.00
COCINAS a gas, enlozadas, cada una, $ 400, 450, 500, 570, 800, 850, 900, 1,150 1,500 y... $	1.800.00
COCINAS combinadas Sencking, cada una... $	4.800.00
COCINAS económicas a carbón o leña, cada una, $ 800, 960 y... $	1.200.00

CALIFONTS Cosmos, Yunckers, Vesuvio, Le-Moderne, Mercurio, Vulcan, Naillanta, Bonadi, Bingal, Ural, Le-Renova, Diamant, Haputt, Kaisuaverts, Fisan, Hamprhey.

INSTALACIONES Y VENTAS DE LAVANDERIAS Y COCINAS A VAPOR

ACETILENO EN ALUMBRADO Y CALEFACCION, LOZA, CRISTALERIA FINA Y ARTICULOS PARA REGALO. Lámparas e instalaciones eléctricas

Morello & Castagneto

TELEFONO 1382 -- 634

CALZADO IMPORTADO

A $ 36 el par

LIQUIDAN EN SUS OFICINAS

los representantes de la Fábrica JAMES SMART (Boston - Mass) U. S. A., calzado que en cualquiera zapatería se vende en 70 pesos

Tenemos DIEZ MIL PARES PARA REALIZAR, de los últimos modelos de moda para SEÑORITAS y CABALLEROS

Aprovechen la única ocasión en Chile

HUERFANOS 1059, OFICINA 11 - A

INTERIOR DE LA GALERIA EDWARDS

NOTA. — Atendemos pedidos para el interior. Gastos de flete: $ 2.50 por par. Giros a la orden de Roberto Malino.

NUECES

PARA EL REMATE DEL LUNES 26 DEL CTE. SE REMATARAN VARIOS LOTES DE DISTINTAS PROCEDENCIAS.

FERIA URETA Y CIA.

Delicias 3410

rados "ickert"

DE 3 PUNTAS

a $ 150 cada uno liquida

HUERFANOS 2448

LA PAPELER A HOREAU

ESTADO 1 4

Acaba de recibir un selecto e interesante surtido en papeles pintados. Colores y dibujos de gran gusto.

— PRECIOS SIN COMPETENCIA —

Con grandes facilidades de pago

ofrece ternos y Sobretodos La Cooperative, Sastrería, Agustinas 877, Casimires importados, rros de primera corte irreprochable

NO OLVIDARSE: AGUSTINAS 877

RECOLETA 286

SIGUE SIEMPRE LA GRAN REBAJA DE LOS PRECIOS EN LA

GRAN SASTRERIA "LA BUENOS AIRES"

Ternos, Sobretodos de casimires importados de pura lana de la Gran Moda, desde $ 220, y con Forros de Alpaca o Lana y Optima. Entregamos a 6 meses plazo. Corte Elegante. Operarias muy competentes. Se reciben hechuras, precios fuera de toda competencia, todo es atendido por su dueño.

Gregorio Guiñermann

RECOLETA 286

Mueblería y Peletería Vienesa

SE LIQUIDA EN LA MUEBLERIA VIENESA

DELICIAS 1120

Toda la existencia de PIELES, de la PELETERIA VIENESA AHUMADA 5, al precio de costo, Hay gran surtido de toda clase de PIELES. VENTA al contado, y con facilidades de pago. Se venden muebles con grandes hechuras y composturas. También se venden muebles con grandes facilidades de pago.

Entrega inmediata: DELICIAS 1120

E. ZIMMED.

FOOTBALL

IMPORTANTES ENCUENTROS DE HOY EN LOS CAMPOS DE SPORTS DE ÑUÑOA

...tarde de hoy la Liga Me... ha fijado seis encuen... series del Campeonato de ... lances que corresponden a ... finales de esta competencia ... inició con cuarenta y cinco

...la talla del Morning Star, ...Ramírez, Santiago Natio... Italiano, Britania, Maga... ...otros, participaron en las ...de este torneo, dando ...presenciar reuniones de ...Sólo van quedando pa... el National, Gold Cross, ...Mayo, Lenin y Santiago ...Serie para equipos de ...categoría y son ellos los que ...su cargo la reunión de es...

...por sus presentaciones ...el Nacional, Capitán Prat ...Rangers, se presentan con ...a su encuentro de esta ...espera que el Gold Cross, ...1.o de Mayo, sabrán respon... honrosos antecedentes y ...quedamos a la expecta... ...reunión interesante. ...la reunión en la can-cha principal a las 2 P. M. en punto con el lance Victoria de Chile v. Primavera, y a continuación jugarán el 1.o de Mayo y Santiago Rangers. Como partido de semi-fondo se contempla Capitán Prat con Lenín y para terminar actuará el Gold Cross con el Nacional.

Los encargados del match de fondo se harán representar así:

Nacional I, (Amarillos).

Castro

Paez, Guajardo

Peña, Román, Zarricueta

Herrera, Mondaca, Ramírez, Mondaca

Rojas

O

Erazo, Calderón, Soto, Rodríguez,

Ampuero

Silva Grijalba Quezada

Aravena Altamirano

Ramírez

Gold Cross I (Azul)

Igualmente en la cancha N.o 2 actuarán el Remington con Audax Italiano y el Tocornal contra Sport Francais.

En resumen, una reunión que está llamada a ser presenciada por un público numeroso y entusiasta.

INTERNADO IRA HOY A MELIPI... PARA MEDIRSE CON EL IBERIA

...a las activas gestiones ...del club, señor Luis Oso... ...cuadros superiores del In... ...trasladarán hoy por el ...parte de la Estación Cen... ...las 8 A. M., el primero y ...cuadro del Internado con ...de sostener dos encuen... ...los elencos de igual ca... ...del Iberia de esa locali...

...presentación del aguerrido ...ha despertado, como es ...entre los aficionados de ...inusitado entusiasmo lo ...augurar que estas con-tiendas llevarán a la cancha un público numeroso.

La delegación del Internado ha quedado compuesta como sigue: primer equipo: Fagnilli, Fuenzalida, Massai, Recart, Worm, Araya, Gajardo, Cantin, Reyes, Osorio y Galán.

Segundo equipo: Morong, Rivera, Vergara, Tapia, González, Morales, Núñez, Salas, Parada, Gaona y Barberis. Además acompañarán los equipos los señores Flores Urrutia, Ahumada, Ruis, Sandoval, Baeza, González y Rodríguez.

Los jugadores deberán llevar medias, zapatos y pantalones de football.

GRAN ENCUENTRO DE HOY EN LA CANCHA Av. INDEPENDENCIA N.º 1499

...de varios años, vuelven ...estos poderosos con... ...encontrarse frente a fren... ...arena deportiva. ...perduran en la memoria de ...nuestros aficionados los clá... ...encuentros que ambos clubs ...on en temporadas pasadas ...revistieron en aquel en... ...las carcterísticas de los ...lances que muy a lo lejos ...dado presenciar. ...tarde vuelven a encontrar... ...caballerosos rivales de an... ...dispuestos a seguir conser... ...el título que desde enton... ...tan.

...es que ambos cuadros es... ...constituídos por elementos sobresalientes, tales como Salleres, Ernst, Aravena, Teuche, y Molina por parte del Magallanes; y Nelly, Germain, Gantes, Hevia y Vargas por parte del Gimnástico, elementos todos que en más de una ocasión han defendido colores en representación de cuadros seleccionados.

Como preliminares del match de fondo figuran el lance que sostendrán a las 2 P. M., el Santiago Rangers y Magallanes 3.o; y a las 3 P. M., medirán sus fuerzas los Gimnástico, dándose comienzo al lance de fondo entre los elencos de honor del Gimnástico y Magallanes, a las 4 P. M. ante el árbitro don Ernesto Cádiz.

...cancha del Patronato San Ramón

...esta cancha ya popular ...los cultores del foot-ball de ...se llevarán a efecto va... ...partidos, unos de preparación ...para la presente tempo... ...otros en competencia por tro... ...fosos donados por deportis... ...entusiastas que no escatiman ...por ayudar y estimular a ...instituciones obreras en pro de ...cultura física.

...programa será el siguiente:

...P. M. Fundición Libertad ...Sol de Mayo.

...M. Libertad I v. Sol de Ma...

...M. Salto II v. Cóndor I (de ...), en competencia por el ...Silas Palominos. Asistirá a ...la tarde deportiva la ban... ...Buin.

...TIAGO INFANTIL I, II, y ...WANDERER INFANTIL I, ...III. — Estos encuentros se ...hoy en la cancha Santiago, ...dando a las 9 P. M., con los ...equipos. El match entre ...primeros quedará elegido el ...cuadro Santiago - Wanderer ...enfrentará el 9 de Mayo al ...Infantil de Chuquicama...

Colo-Colo v. English T.

Cancha del English

A las 3.15 P. M., de la tarde de hoy se jugará en la cancha del English, un interesante encuentro entre los primeros conjuntos de la Colonia Británica y el primer cuadro del Colo-Colo, actuando en el preliminar el Gath y Chaves contra el equipo B. de los ingleses.

Como ambas instituciones preparan sus conjuntos para las partidas que sostendrán el próximo Domingo, especialmente el Colo-Colo contra el La Cruz, este partido será de suma importancia.

U. D. ESPAÑOLA v. A. PRAT —Hoy se jugará en Santa Laura dos partidos, entre los equipos primero y segundo del Prat y U. D. Española.

La primera comenzará a las 2.30, entre los segundos.

ELEUTERIO RAMIREZ v. UNION CHILENA F. C. — Esta tarde a las 2 P. M., se dará principio a este encuentro, en la cancha que posee el Cordillera, ubicada en la calle de Mapocho cuatro cuadras al poniente de Matucana.

Los jugadores del Eleuterio Ramírez, se reunirán en la Avenida Matucana esquina de Mapocho, a las 2 P. M.

Queda suspendida la citación que había hecho para jugar con el Independencia Juvenil en la mañana.

LOS COMPETIDORES DE HOY DEL CIRCUITO AUTOMOVILISTICO SANTIAGO - VALPARAISO SANTIAGO

PARTIRAN DESDE SANTIA GO, (PLAZA CHACABUCO)

N.o del coche	Marca del coche	Piloto	Acompañante	Hora de salida
1	Mawwell	H. Freitas	M. Freitar	6.00 A. M.
2	Dodge	L. Rodríguez	A. Musa	6.05 A. M.
3	Ford	C. Orrego	M. Yáñez	6.10 A. M.
4	Studebaker	A. Gómez	A. Núñez	6.15 A. M.
5	Dodge	N. N.	X. Y.	6.20 A. M.
6	Special	A. Azzari	J. Sáez	6.25 A. M.
7	Special	N. Tocigl	J. Grillo	6.30 A. M.
8	Hudson	D. Bondi	G. Laisle	6.35 A. M.
9	Essex	C. Bucherer	4 Pasap.	6.40 A. M.
10	Essex	R. Hurtado	4 Pasap.	6.45 A. M.
11	Buick	J. Cruz P.	4 Pasap.	6.50 A. M.
12	Cole	F. Bravo	4 Pasap.	6.55 A. M.
13	Buick	J. Sánchez	4 Pasap.	7.00 A. M.
14	Hudson	J. González	4 Pasap.	7.05 A. M.

PARTIRAN DESDE VALPARAISO (SUBIDA LAS ZORRAS)

N.o del coche	Marca del coche	Piloto	Acompañante	Hora de salida
15	Ford	F. Cristóforos	....	6.00 A. M.
16	Special	J. Giacoman	A. Alviña	6.05 A. M.

El punto de llegada para los competido res santiaguinos será el Control de calle Exposición y para los porteños, el Control Chorrillos (Viña del Mar).

EL SEGUNDO DIA OFICIAL DE LA COMPETENCIA DE LA ASOCIACION SANTIAGO

Con una serie de interesantes partidos, en donde priman el vigor y la destreza, tendrán lugar hoy Domingo, los que corresponden a las últimas parejas organizadas por efecto del sorteo de la primera rueda del calendario ordinario.

EN LA CANCHA FERROVIARIA, BADMINTON v. GUACOLDA, POR LA COPA CHILE

Toca en primer término medirse a estos Clubs, cuya cuidadosa preparación ha sido el desvelo de sus respectivos dirigentes. Se sabe, por ejemplo, que el Badminton, aparte de su antigua base, dispone actualmente de varios elementos de valer, que han venido últimamente a engrosar sus filas.

Por lo que respecta al Guacolda, ya se han podido apreciar sus méritos en el campeonato de apertura en donde ha logrado bati ra contendores tan aguerridos como el Maestranza Atlético y Gimnástico.

A las 2.15 P. M. dará comienzo el match entre los segundos cuadros, para seguir inmediatamente con el encuentro de fondo entre los conjuntos superiores. Por la mañana, a las 10.30, se encontrarán los terceros equipos, en competencia por la copa Blanco.

EN LA CANCHA DE LA ESCUELA DE ARTES, UNION ARGENTINA v. ESCUELA DE ARTES, POR LA COPA MIGUEL SCHMIDT

En este campo de juegos, ubicado en la Avenida Ecuador, les corresponde medirse a esta pareja, cuyos elementos entusiastas y disciplinados conocen mucho de las complejidades del viril deporte, pudiendo por consiguiente, ofrecer en cualquier momento espectáculos de primer orden.

A las 2.15 P. M., enfrentarán los segundos elencos y a las 3.45, lo harán a su vez los cuadros superiores. Por la mañana, a las 10.30, se encontrarán igualmente los terceros equipos de los mismos clubs, en competencia por la Copa Miguel Blanco.

EN LA CANCHA DE LA ESCUELA DE MEDICINA, EVERTON v. FORLIVESI, POR LA COPA M. SCHMIDT.

En este terreno deportivo de la calle del Panteón actuarán estos conjuntos, en disputa por la mencionada copa. El Everton se ha acreditado considerablemente, al enfrentar dignamente a rivales de largo cartel. Por su parte, el Forlivesi, que ocupó un puesto espectable en la temporada pasada, se presentará con lo mejor de su gente para obtener los honores de la jornada. El juego se dará comienzo a las 2 P. M.

Por la mañana, en el mismo field, a las 9.15, se encontrarán los segundos cuadros, en competencia de la copa Poblete.

EN EL ESTADIO POLICIAL, BRIGADA CENTRAL v. JORGE V, POR LA COPA REPUBLICA

Finalmente, en la cancha N.º 2 de este estadio, enfrentarán una vez más los poderosos primeros equipos de estos clubs, cuyos honrosos antecedentes están en la mente de todos los aficionados.

Como es sabido, el Jorge V es formado por elementos obreros, forjados en las rudas tareas cotidianas, y, a ello se debe, precisamente, ese empuje irresistible que saben emplear en cada una de sus jornadas.

El Brigada Central, constituído por elemento homogéneo y disciplinado, se encuentra actualmente en uno de los períodos más florecientes de su brillante existencia. Al núcleo antiguo hay que agregar ahora a jugadores de tanto prestigio como el chico Ampuero, Domínguez, y varios otros que han venido a reforzar sus filas.

A las 2.15 P. M. jugarán los segundos cuadros, en disputa por la copa U. Alvarez; y a las 3.45 enfrentarán los elencos superiores. Por la mañana, a las 10.30 se medirán los terceros equipos de los mismos clubs.

Relacionado con los pactos de unificación del football, el Consejo de esta colectividad adoptó últimamente diversos acuerdos, algunos de los cuales se traducen en las siguientes líneas:

1.º Consecuente con la aspiración repetidas veces expuesta, de ver unificado el football nacional, la Asociación Santiago acepta los pactos firmados el 24 de Enero último, lamentando que, en defensa de ciertos intereses, se hayan intercalado algunas cláusulas que, como la 11.ª, son incompatibles con la dignidad y libertad humanas.

2.º Referente a los pases de jugadores, los clubs afiliados deben atenerse a los siguientes trámites:

a) Todos los formularios de jugadores inscritos hasta esta fecha quedan de hecho inscritos legalmente.

b) Los clubs que tuvieren que cobrar a los socios sus cuotas, éstas no serán sino a las correspondientes al año último.

c) En caso que un club reclame sobre la inscripción hecha por un jugador, por deudas de cuotas, ésta quedará suspendida mientras lo resuelve el Directorio.

Queda entendido que, éstos acuerdos tienen alcance solamente para los pases de jugadores concedidos entre clubs de la Asociación en conformidad a los pactos por que se rige la Federación.

3.º Designar una comisión, compuesta por los señores Ernesto Cádiz, Simón Martínez y Raúl García para que estudien las reformas que conviene introducir en los referidos pactos, y recomendarlas a la asamblea general que la dirigente habrá de celebrar en Agosto próximo.

GATH Y CHAVES II v. ENGLISH II. — A las 2 P. M. de hoy, en la cancha del English, se jugará este amistoso, con intervención de los siguientes conjuntos:

English II.

Hardy

Wescott Graham

Nacmillan Riddle Rowan

A. Harris G. Smith Karup

Basa Crew

O

Arancibia Bezanilla

Aldana González Castro

C. Saenger V. Gajardo Campos

Carrión Moreno

Lecaros

Gath y Chaves II.

Confederación Deportiva de Chile

Cita al Consejo Directivo para mañana a las 9.30 P. M., en su secretaría, Santo Domingo 1566.

Orden del día: Reglamentos internos. Se nos pide rogar la asistencia a todos los Sres. delegados y directores.

BANCO ANGLO versus GREEN CROSS. — En los Campos de Sports de Ñuñoa se jugó en la tarde de ayer el encuentro concertado entre el Green Cross y el Banco Anglo.

El encuentro resultó muy movido venciendo el Banco Anglo por cuatro tantos contra dos.

SANTIAGO v. 5 DE ABRIL. — En la cancha del Santiago se efectuará esta tarde los partidos amistosos concertados entre los tres equipos superiores del 5 de Abril y el propietario de la cancha.

Las bregas empezarán a las 2 P. M., actuando en primer término los terceros equipos, después los segundos y como lance de fondo será el de los primeros cuadros.

BASKET-BALL

POR EL CAMPEONATO DE APERTURA DE LA DIRIGENTE LOCAL

En la mañana de hoy en la cancha que posee el Club Atlético de Empleados de la Casa Gath y Chaves, continuará el Campeonato de Apertura de Temporada, que ha organizado la Asociación de Basket Ball de Santiago.

El programa confeccionado para hoy es interesante y les tocará actuar a los primeros y segundos equipos de los clubs: Gath y Chaves y Unión Deportiva Española, conjuntos estos que se han entrenado metódicamente con el objeto de desempeñar un buen papel en la competencia de Apertura.

A las 9.30 A. M. ante el árbitro señor Lorenzo Retamales, se presentarán los segundos equipos como sigue:

Gath y Chaves II.

Campos, Arancibia

Camas, González Basulto

O

Montes J. Izurrieta Montes

Montes S. López

Unión Deportivo Española II

Una vez terminado el encuentro anterior, y a las órdenes del árbitro señor Carrasco, entrarán a la cancha los primeros equipos, los que salvo modificaciones última hora, quedarán como sigue:

Unión Deportivo Española I

Cirio Alvarez

Planés Planes E. Muñoz

O

Montero Aldana Espinosa

Claverie Gajardo

Gath y Chaves I

Estos equipos han tenido lucidas presentaciones en la competencia del año pasado y actualmente, dado el grado de adelanto que ha alcanzado el deporte, es a no dudarlo, que se encontrarán en mejores condiciones.

Todos estos antecedentes, nos hacen pensar, que serán numerosos los aficionados que concurrirán a la Cancha del Gath y Chaves, a presenciar los partidos más arriba anunciados.

COMPETENCIA DEL AÑO 1926

Continúan abiertas las inscripciones para la temporada oficial del año 1926, y se pide a los clubs, que deseen solicitar su inscripción, se apuren en inscribirse, pues después de esa fecha no se admitirá inscripción alguna.

Igualmente deberán adjuntar los detalles que se les ha pedido para la secretaría de la Asociación de Basket de Santiago.

ATLETISMO

LAS ACTIVIDADES DE HOY DE ESTE DEPORTE

Hoy a las 9 A. M. se llevará a efecto el torneo para perdedores, del Centro Deportivo Atlántida, con las siguientes pruebas: 100, 400, 1,500, 5,000 metros planos.

Saltos alto y largo lanzamientos bala y dardo.

El jurado es el siguiente:

Arbitro general, C. Gorigoytía; ayudante, L. Allende; juez de partidas, H. Romero; ayudante, W. Silva; jueces de llegadas, señores: Juan de D. Venegas, L. Pezoa, G. Maldini y J. Tortora; juez de saltos y lanzamientos: H. Benvenutto. Medidores: F. Vaqueros, E. Rivera. Cronometradores: J. Pérez, A. Alvarado.

CENTRO DEPORTIVO RAFAEL DEL CANTO. — Hoy a las 2 de la tarde habrá entrenamiento general en la pista de la Quinta Normal.

Es obligatoria la asistencia a los atletas que están inscritos para el campeonato de Mayo y que son los siguientes:

David Díaz, Filidor González, Ramón Cerda, Manuel Villalobos, Rudecindo Erazo, Eduardo Espinosa, Pedro Iturrieta y Custodio Navarro.

—Para mañana a las 9.30 P. M. se cita al directorio en San Ignacio 1010. Se nos pide recomendar la asistencia por haber asuntos de mucha importancia qué tratar.

CLUB DEPORTIVO BRASIL. — En sesión del 22 del corriente se acordó no llevar a efecto el campeonato atlético interno fijado para hoy.

Cita a entrenamiento.

Habrá entrenamiento hoy a las 9 P. M. en los Campos de Sports.

EL DOBLE CIRCUITO A PUENTE ALTO. — Damos a continuación el jurado que controlará el doble circuito a Puente Alto que por el campeonato de resistencia efectuarán los socios de esta institución hoy Domingo:

Comisario general, señor Vicente Fernández; juez de partida, señor Alfredo Santos; jueces de llegada y cronometradores, señores: Basilio Regulez, Alfredo Alonso y Alfredo Santos; jueces de control en Puente Alto, señores: Pedro Arenillas, Alfredo Forcelledo, Pedro Viguera y Joaquín Blesa; jueces de camino, señores: Florentino Vicente, Aniceto Astorquiza, Timoteo Rubio, José Alonso, Eugenio Burgos y Pedro Alvarez.

Cruz Roja, señor Braulio Abad.

Se ruega al jurado y corredores encontrarse en Santa Rosa esquina de San Joaquín, a las 7 A. M. en punto.

EXCURSIONISMO

LOS CLUBS EXCURSIONISTAS Y SUS REUNIONES DE HOY

A las 8 A. M., en punto, de hoy partirá este Club a Conchalí (Bosque Santiago). Punto de reunión: Cementerio Católico. Esta excursión es por el campeonato de verano.

Mañana, a las 6 P. M., se reune el Comité Organizador de las Juegos Florales deportivos y la Comisión de Propiedades.

EL CAMPAMENTO A LO HERRERA

El 1.o y 2 de Mayo próximo se verificará en la Hacienda Lo Herrera un interesante campamento organizado por este club. Las inscripciones están abiertas en la secretaría, Tocornal N.o 441.

CUERPO DE EXPLORADORES MAGALLANES. — Se pone en conocimiento de los socios que no han asistido a las últimas sesiones; que deben pasar a firmar el nuevo registro de socios, a la secretaría, Mapocho 2129.

CUERPO SANTIAGO. — Hoy a las 8 de la mañana deben reunirse en los Campos de Sports de Ñuñoa, los socios de esta colectividad para efectuar un torneo atlético en pruebas libres. El próximo Domingo se iniciará un campeonato que ha organizado el comisario de deportes como apertura de la temporada de Invierno.

—Esta tarde a las 4 tendrá lugar la 1.a rueda del concurso de tiro al blanco. La segunda rueda se verificará en la próxima semana y el registro continuará abierto para inscribir a los nuevos concursantes, desde el Lunes en la secretaría.

La cuota de inscripción será de un peso.

CUERPO EXCURSIONISTA CAUPOLICAN. — **Hoy, a las 2 P. M., celebrará junta general** esta colectividad en el local de costumbre.

CICLISMO

El torneo de hoy en Santa Laura

En la tarde de hoy se verificará en el Velódromo del Estadio Santa Laura el torneo ciclista organizado por la Asociación Provincial de Santiago a objeto de seleccionar los equipos que deben representar en el torneo que prepara la dirigente nacional de este deporte.

Las carreras que se realizarán serán sobre 400, 1.000 y 2,000 metros y serán contra el tiempo.

CITACIONES

Almirante Simpson F. C. — Junta general hoy a las 10.30 A. M., en Toesca 2031, casa 20.

5 de Abril Infantil. — Junta general hoy a las 9 A. M. en Av. Matta 1045.

Unión San Eugenio F. C. — Junta general hoy a las 10 A. M., en la secretaría.

Constitución F. C. — Junta general hoy a las 2 P. M., en el local de costumbre.

Unión F. C. — Junta general hoy a las 10 A. M. en Seminario 404.

Santos Dumont. — Junta general hoy a las 2 P. M., en Recoleta esquina Santos Dumont.

CASA MATEO DELPORTE

ROSAS 1260 ENTRE MORANDE Y TEATINOS

MAÑANA LUNES HABRA UNA GRAN REALIZACION DE

RETAZOS

De Casimires Importados, de pura Lana, de 1.40 de ancho, al precio de $ 8.00 el metro. Provienen de telas de valor de $ 14.00 el metro.

CREPE MARROCAIN DE LANA PARA SEÑORAS, VALOR COMERCIAL $ 10.00, SE DARA A $ 5.00 el Mt

En la Sección "ALGODONES" se liquidarán los saldos al precio que caigan por terminación del renglón

Hay retazos de algodones, franelas de lana, franelas estampadas, vyllelas, etc.

En la Sección "SEDERIAS" se realizará una gran partida de seda para forros. Hay desde $ 6.00 el metro.

La reunión matinal de hoy en el Hipódromo Chile

Una interesante reunión será la que celebre hoy este hipódromo, pues el programa confeccionado es atrayente por las numerosas inscripciones y lo abiertas que se presentan las diferentes pruebas.

Da principio al meet el premio Tiltil sobre 1,400 metros para 3 años y más no ganadores en que Agua Real, Divorciada y Toqui son los mejores candidatos por sus últimas carreras. Por la perfomance que produjo Agua Real al finalizar segunda de Bandera Roja, creemos que le tocará ahora salir de perdedores. Para escoltar a la pupila de Bagú dejaremos a Divorciada y Toqui en este mismo orden.

Viene a continuación el premio Ercilla sobre 1,200 metros, prueba que con el retiro de Zain ha quedado sumamente abierta. Peyuco por un segundo puesto de Masaniela hace 2 reuniones, evidenciando un gran progreso, es nuestro candidato para ganador. Para el segundo puesto recomendamos a Byron y para el tercero a Masaniela.

Ocupa el tercer puesto en el programa el premio Totoral sobre la misma distancia y condiciones que el anterior. La Perichole, Jubol, Ka-na-ka, Majadera y Xanrof son los candidatos que tienen más títulos para hacer suya la victoria Ka-na-ka que carga un peso muy conveniente es nuestro elegido para el primer puesto. Su enemigo más serio se lo vemos en La Perichole que se ha visto muy bien en sus aprontes y a la que dejamos recomendada para el segundo lugarEl tercero se lo asignaremos a Majadera, con la que se vienen a correr una fija.

Solamente ocho competidores participarán en la cuarta carrera pero resulta peligroso eliminar a alguno, pues cual más, cual menos, todos pueden resultar. Zan que ha estado corriendo bien en este hipódromo, a pesar de su fracaso en el Club, es nuestra carta para ganador por haber caído en inmejorables condiciones en el handicap. Brocatelle y Palinco serán los que defiendan nuestros pronósticos para los placées.

Sobre 1,900 metros y con una recompensa de $ 4,000 se disputará la siguiente carrera en que de los 11 inscritos ha desertado únicamente Palisandra. Madeline será la encargada de la defensa de nuestro pronóstico ya que se ha visto sobresaliente. La enemiga más seria en nuestro concepto de la hija de Almirante Sturdee es Fronteriza, pues la pupila del Samo Alto ha estado corriendo discretamente y carga un peso muy conveniente. El otro placé se lo dejaremos a Kasaba, que aún cuando va pesada, lo compensa con el estado sobresaliente porque atraviesa.

En el premio Babuco creemos que Bat es el candidato que se impone por su perfomance del Sábado en el Club, en que corriendo con muchos inconvenientes, fué buen 2.o. Para ocupar los puestos siguientes recomendamos a Carraca y Shakleton.

Clausura la reunión el premio Quinta en que Galeno y Tronador y Anémona se repartirán el favor del público. De ellos nuestro candidato es Tronador por su carrera detrás de Querella en el Club en que llegó aventajando a sus dos rivales. Anémona y Galeno son nuestros preferidos para los puestos siguientes.

RESUMEN

1.a Carrera.—Agua Real, y Divorciada y Toqui.
2.a Carrera.— Peyuco, Byron y Masaniela.
3.a Carrera.— Ka-na-ka, La Perichole y Majadera.
4.a Carrera.— Zan, Brocatelle y Palinco.
5.a Carrera.— Madeline, Fronteriza y Kasaba.
6.a Carrera.— Bat, Carraca y Shakleton.
7.a Carrera.— Tronador, Anémona y y Galeno.

CALVICIE, CANAS, CASPA
El específico Hollerer, garantiza curación radical. Solicite lista de testimonios.
DEPOSITO GENERAL
ESTADO 230
Base: Yerbas medicinales y alcohol. 29—A.

IDEAL Y CARNE

RESUMEN DE LOS TRABAJOS EFECTUADOS EN LA SEMANA POR LOS COMPETIDORES DE HOY EN EL HIPODROMO CHILE

1.a CARRERA.— 1,400 METROS

Toqui
el Lunes con Santander, y Joroba con aprendiz, una vuelta en 1.43 1|5.

Divorciada
El Jueves en el Club Hípico con L. Fuentes 1,400 en 1.37.

Luxor
El Jueves con Morgado 600 en 40.

2.a CARRERA.—1,200 METROS

Byron
El Viernes con E. Canales 400 en 25.

Milonguita
El Viernes con aprendiz 200 en 12 3|5. Repitió en 12 3|5.

Peyaco
El Viernes con R. Ubilla 600 en 39.

Crimora
El Jueves con O. Sepúlveda 400 en 26 1|5.

Brial
El Jueves con aprendiz 600 en 41 2|5.

3.a CARRERA.—1,200 METROS

Dieppe
El Jueves en el Club con Luis Muñoz, 1,200 en 1.22.

Ka-na-ka
El Jueves en el Club con aprendiz liviano 1,200 en 1.19.

4.a CARRERA.—1,200 METROS

Brocatelle
El Jueves con Morgado pasó 600 en 38 4|5. Repitió en 38.

María Vescera
El Viernes con Sagredo, 600 en 39 1|5.

5.a CARRERA.—1,000 METROS

Liberato
El Jueves con R. Ubilla pasó metros en 27. Repitió en 2[illegible]

Foch
El Viernes en el Club con [illegible] diz 1,400 en 1.39.

Madeline
El Jueves en el Club con E. [illegible] bolledo se floreó a voluntad [illegible] metros en 2.11.

Fronteriza
El Lunes con E. Cáceres [illegible] una vuelta en 1.42 2|5. El Jueves con Cáceres 800 en 53 [illegible] Repitió 1,000 en 1.5.

Silve Mine
El Jueves con Zadorija 800 [illegible] 55.

6.a CARRERA.—1,200 METROS

Bat
El Jueves con Juan Vergara [illegible] só 600 en 38.

Cotton Wood
El Jueves con Marín 800 [illegible] 51 2|5.

Shackleton
El Jueves con aprendiz 200 [illegible] 13. Repitió en 12 1|2.

Mochuelo
El Jueves en el Club con L. [illegible] vo 600 en 39.

Morsa
El Jueves con Santelices [illegible] en 1.5.

7.a CARRERA.—1,200 METROS

Artagnan
El Jueves con Santelices 400 [illegible] 25 2|5. El Lunes 400 en 26 [illegible]

Jacobino
El Viernes con aprendiz 400 [illegible] 26. Repitió en igual tiempo.

HIPODROMO CHILE -:- Domingo 25 de Abril de 1926

PRIMERA CARRERA, A LAS 8.45 A. M.— Premio TILTIL. —Para 3 años y más, no ganadores.—Peso de Reglamento. — Descargo de 1 kilo por carrera perdida en el Hipódromo Chile.— Inscripción: $ 15.— Premio: $ 1,500 al 1.o — Distancia: 1,400 metros.

PREPARADOR	DUEÑO	NOMBRE	PESO	EDAD	SANGRE	PADRE	MADRE	TRAJE DEL JINETE	JINETES PROBABLES
A. Rodríguez	E. Madariaga	1 Idolo	60	6	F	Carupa	Lelia	Negra, braz. y g. rosada	E. Canales
G. de la Cerda	Glacé	2 Luxor	57	3	F	Altanero	Cherry Ripe	Oro, cruz y g. lacre	L. Morgado
D. Galaz	V. Ugarte	3 San Isidro	57	3	1|2	Billy Boy	Chilena	Oro, lacres, negra	A. Alzamora
J. Méndez	J. Barceló	4 Dublina	53	3	31|32	Easy	G Bretaña	Amarilla, est. mor. y g. amarilla	L. Guzmán
A. Aguilera	G. Vergara	5 Rafaelita	53	3	F	P. Whilhem	Roquette	Amarillo y negro por mitad	E. Aguilera
P. Bagú	L. Lamolliate	6 Agua Real	51	3	F	Eclair	Agua Santa	Blanca, cue. y puñ. y g. negra	R. Sepúlveda
D. Galaz	L. A. Cortes	7 Divorciada	51	3	7|8	El Tango	Martha	Oro m. verde, manzana, g. ne.	L. Fuentes
A. Muñoz	A. Muñoz	8 Kepi	49	4	F	Eclair	Minuit	Blanca costura azul, g. azul	C. Santelices
O. Lazcano	Longchamps	9 Itala	48	3	F	Alum	Juanchera	Blanco y lac en r., g. lacre	L. Muñoz
S. Rojas	"Eberre"	10 Joroba	48	3	F	Old Boy	Qual D'Orsay	Blanco y azul list., g. azul	R. Allen
J. Ramírez	Junquillar	11 Bellísima	47	3	A	Burlesco	Bonitilla	Frutila, g. azul	Ramón Ubilla
S. Rojas	Suc. Amión	12 Toqui	46	7	F	El Tango	Isabela	Negro, braz. y g. ofella	P. Olguín
A. Zúñiga	A. Zúñiga	13 Pif	45	4	F	Pirapó	Safo	Blanco, braz. lac., g. habano	O. Núñez

SEGUNDA CARRERA, A LAS 9.15 A. M.— Premio ERCILLA. —Handicap.— Para ganadores. —Inscripción: $ 20. — Premio: $ 2,000 al 1.o— Distancia: 1,200 metros.

E. Polanco	Las Garzas	1 Mag	58	5	F	Mago	Na-Mi-Ko	Gris perla y neg. por mit., g. neg.	W. Fuentes
P. Cancino	A. Vásquez	2 Byron	57	4	F	Sandridge	Amatista	Blanca faj. solf, braz. y g. blan.	E. Canales
J. B. Ramírez	El Manzano	3 Istria	56	3	F	Burgomaster	Bética	Tango, man. tango, c: 3 anillos v.	A. Garay
N. Herrera	Meyerling	4 Meyerling	55	4	F	Burgomaster	Mandarina	Gris perla y negro a cuadros	R. Olguín
A. Guitienne	H. Fiereau	5 Peyuco	54	6	F	Lovelace	C. Turquesa	Amarill oy lacre en ruedas	R. Ubilla
E. Ulloa	Lagarto	6 Zain	54	5	31|32	El Tango	M. White	Rosado y lila listado.	No corre
A. Luna	H. Zanelli	7 Marroquí	50	4	F	Campanazo	Mariza	Blanco y celeste list., g. negra	L Guzmán
P. Rojas	F. Romero	8 Milonguita	50	5	F	Last Reason	Muscade	Granate, blancas, verde	L. Morgado
Av. Muñoz	Ecuador	9 Bellorita	48	6	1|2	Sándalo	Chilena	Blanco y negro listado	C. Santander
A. Contreras	E. Saa	10 E. Cardonal	43	5	7|8	B. Royal	Chilena	Verde nilo, g. cobre	R. Olave
Alf. González	M. R. Troncos	11 Masaniela	48	4	7|8	Pillastre	F. de un Día	Azul, lacres oro	C. Guerra
C. A. Gómez	G. Toro	12 Tiburoncito	47	4	F	Eclair	Miss Lady	Azul, blanco y am. list., g. azul	N. N.
F. Peralta	"Porvenir"	13 Almirita	45	5	7|8	Alm. Sturdee	Fatefull	Oro mangas y g. azulino	P. Olguín
Fco. Godoy	U. Verdugo	14 Brial	45	3	F	Lechuguino	Huérfana	Verde, mang. y g. rosada	L. Muñoz
M. Maldonado	Diana	15 Idria	45	4	1|2	G. Fellow	Chilena	Azul, rosadas, oro	O. Sepúlveda
J. Rojas	L. A. Castro	16 Florito	40	5	7|8	Matador	Florida	Negra, celeste, lacre	J. Carrasco

TRCERA CARRERA, A LAS 9.45 A. M.— Premio TOTORAL.— Handicap.— Para ganadores. —Inscripción: $ 20.— Premio: $ 2,000 al 1.o— Distancia: 1,200 metros.

A. Zúñiga	A. Zúñiga	1 Náutico	61	7	1|2	Siberien	Chilena	Habano, braz. lacre, g. habano	J. Vergara
G. de la Cerda	"Triunfo"	2 Palisandra	55	4	F	Pirapó	Doncella	Amarillo, braz. y g. turquesa	C. Sagredo
F. Peralta	E. Castagnola	3 La Perichole	55	3	F	Altanero	Minuit	Solferino, m. y g. verdes	C. Pombet
J. A. Castro	J. Borda	4 Jubol	52	6	F	Altanero II	Vinay	Naranja y cel. en rue., g. naran.	L. Bravo
D. Yáñez	D. Yáñez	5 Ka-Na-Ka	52	3	F	Critic	Milia	Azul marino, blancas, blancas	L. Fuentes
I. Espinoza	I. Espinoza	6 Majadera	52	3	F	L. Reason	Best Girl	Verde y braz. y g. lacres	E. Rebolledo
A. Allen	"Condal"	7 B. Seña	51	5	F	Baratieri	B. Crade	Oro y lacre listado, g. lacre	R. Allen
E. Polanco	E. Polanco	8 Zambombo	51	4	F	Sumbar	Pelusa	Solferino	W. Fuentes
Ig. Yáñez	Ig. Yáñez	9 Aid	50	5	F	Etolo	Captivante	Celeste y rosado listado	O. Marín
A. Zúñiga	Siberia	10 La Ratera	50	4	F	L. Reason	Margot	Naranja, negras, verde	M. Zúñiga
P. Medina	J. Toledo	11 Xanrof	50	6	F	Olascoaga	Peregrina	Morada, mang. y g. verde	R. Henríquez
A. Muñoz	"Kangaroo"	12 Kerry	48	4	F	Fernet	Agnes Bobs	Rosado, braz. y g. blanca	C. Santelices
J. Madrid	La Loma	13 Jettatura	47	5	F	L. Reason	La Nonita	Lacre, faja y g. azul	P. Silva
Av. González	J. E. Montt	14 Dieppe	43	3	F	Marte	M. Cristina	Verde osc. m. rosa seca, g. o. v.	C. Guerra
J. Rojas	L. Castro	15 Ravachol	40	4	F	H.Lad	Amica	Negra, celeste, lacre	J. Carrasco

CUARTA CARRERA, A LAS 10.15 A. M.— Premio LONTUE.—Handicap.— Para ganadores. — Inscripción: $ 20.— Premio: 2,000 pesos al 1.o— Distancia: 1,200 metros

R. Amaro	"Flemington"	1 Brocatelle	51	4	F	Calvito	Bravata	Celeste cruz y anillos neg. g. cel	L. Morgado
R. Ramírez	A. León	2 M. Vescera	50	4	F	Burgomaster	Terracotta	Solferino, cuello y puñ. y g. ne.	E. Cáceres
J. Avila	El Tránsito	3 I. Prince	50	5	F	Olascoaga	Perfecta	Verde esm. m. y g. g. perla	A. Gutiérrez
L. Navarro	Tangolaya	4 Zan	49	4	F	Olascoaga	Lady Love	Amarilla, granates, verde	C. Sagredo
J. B. Ramírez	La Luna	5 Guara	48	5	F	Comisario II	R. Red	Negro, bot. oro, g. lac. borla oro	C. Santelices
O. Lazcano	Longchamps	6 Mezquita	48	3	F	L. Reason	Grosella	Blanco y lac. en rue., g. granate	No corre
G. de la Cerda	Glacé	7 Glace	48	5	3|4	Celso	Vaselina	Oro cruz y g. lacre	L. Muñoz
A. Huerta	Alnero	8 Palinco	46	5	F	Rodilard	Marionette	Blanco lunares y g. lacres	C. Guerra

QUINTA CARRERA, A LAS 10.45 A. M.— Premio HUELEN.—Handicap.— Para no ganadores de más de 20,000 pesos. — Inscripción: $ 40.— Premio: $ 4,000 al 1.o— Distancia: 1,900 metros

R. Pastene	M. A. Benave	1 Antu Chen	58	3	F	Alanés	Echantée	Turquesa, oro, blanca	J. Vergara
A. Castro	J. Borda	2 Kasaba	56	4	F	Pitcher	Olesa	Naranja y celeste en ruedas	L. Bravo
J. Ramírez	Parsifal	3 Liberato	55	4	F	Eclair	Edelweis	Castaño, g. negra	C. Sagredo
J. Méndez	T. Ruiz	4 Foch	52	5	F	Siberien	Briguitte	Celeste braz. y g. negros	R. Sepúlveda
J. Rojas	F. Villa	5 Castor	51	5	7|8	Hasard	Fateful	Amarilla m. am. y lacre listado	M. Vera
R. Pérola	Tricolor	6 Madeline	49	3	F	A. Sturdee	Madelon	Azul, blancas, colorada	Ed. Rebolledo
F. Peralta	Sin Duda	7 Almoneda	47	4	F	Alanés	Madelon	Morado braz. y g. azul	R. Olguín
A. Muñoz	Samo Alto	8 Fronteriza	46	4	F	Campanazo	Frontera	Violeta, rojas, negra	C. Guerra
R. Amaro	R. Amaro	9 Zadorija	45	3	F	Osboch	Aldivia	Lila	P. Olguín
G. de la Cerda	Triunfo	10 Palisandra	44	4	F	Pirapó	Doncella	Amarilla, braz. y g. turquesa	No corre
A. Zúñiga	San Cayetano	11 S. Mine	40	4	F	Duty	Silver Glass	Azul alam. blancos, g. azul	L. Muñoz

SEXTA CARRERA, A LAS 11.15 A. M.— Premio RABUCO.— Handicap.— Para ganadores.— Inscripción: $ 20.— Premios: $ 2,000 al 1.o— Distancia: 1,200 metros.

F. Peralta	Temuco	1 Flingot	58	3	F	Le Rappel	Silver Lassie	Azul cruzado oro, m. y g. azul	C. Pombet
L. Pinochet	L. A. González	2 Dominó	56	4	F	Mustafá	Dimity	Oro negro en rue., g. negra	E. Cáceres
J. Ramírez	Dufour	3 Bat	55	4	F	G. Stoessel	Amneris	Amarillo verde y lac. listado	C. Sagredo
J. A. Castro	B. Martínez	4 Carraca	54	4	F	Constant	Realidad	Rojo, M. rojo, bl. y v. list. g. roj.	R. Hernández
G. de la Cerda	A. Loof	5 Banderolo	53	5	31|32	Rolando	Banderola	Escocés	C. Santander
A. Luna	El Milagro	6 Regalada	53	5	F	L. Reason	Elza	Salmón, lunares negros	L. Guzmán
L. Aravena	J. Quinteros	7 Shackleton	53	6	F	Pirapó	Kaiserin	Rosa seca, m., braz. y g. verde	R. Olave
Fco. Godoy	U. Verdugo	8 Full	52	5	F	Falaris	Bonitilla	verde estrella rosada	L. Morgado
P. Boncerio	Agua Verde	9 Cotton Wood	51	5	F	Alanés	Vira	Verde, blanco y verde, blanca	O. Marín
J. B. Ramírez	E. Molina	10 Job	50	6	F	L. Reason	Olita	Azulino cruz y g. perla	P. Olguín
P. Marchesini	Alexmalva	11 Papirusa	50	4	F	Sumbar	Souci	Lila y negro listado	C. Santelices
A. Zúñiga	R. Pizarro	12 Amber	49	4	F	G. Stoessel	Amneris	Oro y verde listado, g. oro	L. Fuentes
D. Yáñez	D. Yáñez	13 Mochuelo	49	3	F	G Stoessel	Olesa	Azul, blancas, blanca	A. Gutiérrez
A. Zúñiga	A. B. C.	14 Morsa	49	3	F	G. Stoessel	Amneris	Colorada, negras, negra	L. Bravo

SEPTIMA CARRERA, A LAS 11.45 A. M.— Premio QUINTA.—Handicap.— Para ganadores. —Inscripción: $ 20.— Premio: $ 2,000 al 1.o— Distancia: 1,200 metros.

R. Ramírez	Don Roberto	1 Scut	58	4	7|8	Alanés	Sfax	Blanca, celeste, celeste	J. Vergara
C. Quezada	Botafogo	2 Artagnan	55	4	F	Mustafá	Allegiance	Verde y blanco listado, g. verde	R. Ubilla
Art. Muñoz	Palermo	3 Jacobino	53	4	15|16	Burlesco	Anunciadora	Amarillo, braz. y g. solferino	E. Cáceres
P. Marchessini	Palermo	4 Pompeyana	48	5	F	Kalandor	Vesubiana	Amarilla braz. y g. solferino	N. N.
F. Peralta	Porvenir	5 Galeno	51	3	F	Hasard	Dundrenan	Oro m y g. azulino	C. Santelices
A. Rodríguez	F. Marín	6 G Day	50	3	F	Olascoaga	Cala Day	Grosella est. crema, g. grosella	J. Guajardo
L. G. Gómez	L. Fredes	7 Tronador	50	5	1|2	Londres	Chilena	Verde, blancas, verde	C. Guerra
F. Bagú	A. Gatica	8 Décima 4.o	49	3	F	Buñuelo	F. de Cactus	Blanca, braz. negros	R. Sepúlveda
P. P Cancino	A. Vásquez	9 Anémona	48	5	A	Sandridge	Amatista	Blanca, faja solf. g. blanca	L. Bravo
L. Aravena	J. A. Quintero	10 Bandmaster	47	3	F	Olascoaga	Sinfonía	Rosado, braz. verdes, g. verde	L. Muñoz
D. Yáñez	D. Yáñez	11 Cipango	47	5	F	Londres	Estepa	Azul m. y g. blanca	Talvez no corra

PRONOSTICOS DE ALGUNOS DIARIOS Y REVISTAS PARA LA REUNION DE LA MAÑANA DE HOY EN EL HIPODROMO CHILE

DIARIOS Y REVISTAS	1.a carrera	2.a carrera	3.a carrera	4.a carrera	5.a carrera	6.a carrera	7.a carrera
"La Nación"	Agua Real Divorciada Toqui	Peyuco Byron Masaniela	Ka-na-ka La Perichole Majadera	Zan Brocatelle Palinco	Madeline Fronteriza Kasaba	Bat Carraca Shackleton	Tronador Anémona Galeno
"Los Tiempos"	Agua Real Divorciada Toqui	Peyuco Byron Masaniela	La Perichole Ka-na-ka Majadera	Zan Brocatelle Palinco	Fronteriza Madeline Kasaba	Bat Carraca Shackleton	Galeno Tronador Anémona
"La Hurasca"	Agua Real Divorciada Toqui	Marroquí Peyuco Masaniela	Ka-na-ka La Ratera La Perichole	Zan Palinco	Madeline Fronteriza Castor	Bat Banderolo Papirusa	Anémona Tronador Scut

LAVANDERIAS A VAPOR
OFRECEMOS:
MAQUINAS LAVADORAS
MAQUINAS ESTRUJADORAS
MAQUINAS PLANCHADORAS
CALDEROS A VAPOR
TODA ES MAQUINARIA INGLESA DE PRIMERA CALIDAD. NOS ENCARGAMOS DE SU INSTALACION
SANTIAGO WEBB & Co
CASILLA 1767. — ESTADO 156-170.—TELEFONO INGLES 3176—3177

¡Señor Comerciante!
¿Ha visto funcionar este atractivo letrero luminoso de nuestra fabricación?
Como ésta, tenemos muchas otras ideas originales.
Permítanos que demos atracción a su negocio.
CARR, HAYNES Y CO.
AGUSTINAS 1041
CASILLA 2769
Luncheonette
FABRICANTES DE TODA CLASE DE LETREROS Y RECLAMES LUMINOSOS
Talleres: Providencia 1120

LA TORNERIA "EL CONDOR"
Cóndor 1380, Teléf. 270 (Parque)
Ofrece a usted
MUEBLES COLONIALES
Suc. J. Tixier.

MIGUEL FUENZALIDA B.
SECCION ARRIENDOS
Necesito local para tienda de modas en centro comercial. Canon hasta $ 2,500. Más antecedentes:
1061 - Moneda - 1061

Compro - Compro
SITIO o CASA VIEJA en ALAMEDA de las DELICIAS.
RADIO DESDE CARRERA A BILBAO.
Pago al contado hasta $ 450 por metro cuadrado de terreno
NECESITO COMPRAR RAPIDAMENTE, PARA INSTALAR GRAN FABRICA Y ALMACENES DE PRODUCTOS AL POR MAYOR. DESEO EDIFICAR EN EL ACTO. POR TANTO, LA RESOLUCION DE COMPRA SERA RAPIDA Y AL CONTADO.
Dirigirse:
W. WAHTE BROS & CO. LTDA.
Casilla N.º 2004

Las carreras de la tarde de hoy en el Club Hípico

EL CLASICO "COTEJO DE POTRANCAS" SIRVE DE BASE A LA REUNION.— NIRVANA DEFENDERÁ EL PRONOSTICO DE "LA NACION".

APRECIACIONES Y PRONOSTICOS. — RESUMEN DE LOS TRABAJOS DE LA SEMANA. — PROBABLES MONTAS Y COMPETIDORES

la base del clásico "Cotejo de Potrancas" y siete interesantes se desarrollará el programa de la tarde de hoy en el Club

potrancas se presentarán a disputar los $ 10.000 de recompensa y de ellas Vigésima VII es y de las demás Alcurnia, Glenluce y Noche Triste, son pero al hacerlo no deben poseer calidades como Kurichana, Nirvana, Ismenia y Sonata, que son los ases de

ellas Nirvana arrastrará la más alta cotización, debido a sus segundos puestos detrás en "El Estreno" y de el Domingo pasado. La pupila de Lacalle está en su forma e inspira fe ciega a su trainer, así es que nos embarcamos con ella para ganador. La defensa de los placees se la

ALGUNAS OPINIONES DE LA PRENSA

encomendamos a Kurichana, que en postura ha mejorado mucho del Domingo pasado acá e Ismenia, cuyo fácil triunfo en "El Debut" demostró que era corredora de verdad.

Se abre la reunión con el premio Colmo, steeplechase sobre 3.500 metros, que debe ser un match entre Highlander y Marly, estando las probabilidades a favor del pupilo de Sandoval.

Pero nosotros somos partidarios de Highlander, que ahora llevará la buena monta de Segundo Rojas. El placé se lo asignamos a Marly.

Messidor, al corresponder a la performance que produjo el Domingo pasado al debutar llegando cuarto en la carrera ganada por Interview, debe hacer suyos los $ 4,500 de recompensa del premio Dorama.

La defensa de los placees se la dejamos a De Valera y Cayumangue.

En la tercera carrera, también sobre 1,100 metros y destinada para dos años no ganadores, nuestras preferencias están por Italiana, que hace 15 días cayó batida por media cabeza por Glenluce y que está muy buena.

Para escoltar a la hija de Pillastre señalaremos a Jellicoe y Croacia, que han obtenido figuraciones en la tabla.

De difícil pronóstico es el premio Diadema, prueba condicional sobre una milla, en que Borelli, Mi Nena, Cartilla y Alarida, deben contar con las más altas cotizaciones.

Nos inclinamos a favor de Cartilla para el puesto de honor, dejándole los placees a Mi Nena y Borelli.

En el premio Delaware sobre 1,400 metros, nos embarcaremos con Macaulay para ganador, pues ha caído con un lote al cual debe vencer con sólo estar en medianas condiciones, a pesar de los 58 kilos que le han correspondido.

Perval, que tan fácil victoria obtuvo hace 15 días, y Canción, que ha ganado dos buenas carreras en el Chile, son los enemigos más serios del hijo de Alanés.

Toca el turno, después del clásico a la carrera más interesante de la tarde, el premio Duty, sobre 1,400 metros.

La sola lectura de los participantes, que es encabezada por Ardelión y Matachín, sigue con Beau Nash y Mentirosa y termina con Buen Día y Leoncito, confirma lo que más arriba decimos.

La carrera es un verdadero rompecabezas y si nos decidimos por Matachín para ganador es influenciados únicamente porque se ve mejor y más puesto que el Sábado pasado, en que cubrió los 1,400 metros en 1.22.4|5.

La defensa de los placees se la encomendamos a Mentirosa, que en esta distancia es peligrosísima y a Ardelión, pese a los 65 kilos que le han correspondido.

Con un handicap sobre 2,000 metros, con 15 inscritos, se clausura la reunión.

Ahí el ganador tan bien puede salir de Perillán, que carga el topweight, como de La Vedette y Calderón, que van peligrosamente livianos, y es así que no hacemos mayores comentarios para decir que nuestros favoritos son Irlandés, Garete y Perillán, en el orden indicado.

RESUMEN

1.a carrera. — Highlander y Marly.
2.a carrera. — Messidor, De Valera y Cayumangue.
3.a carrera. — Italiana, Jellicoe y Croacia.
4.a carrera. — Cartilla, Mi Nena y Borelli.
5.a carrera. — Macaulay, Perval y Canción.
6.a carrera. — Nirvana, Kurichana e Ismenia.
7.a carrera. — Matachín, Mentirosa II y Ardelión.
8.a carrera. — Irlandés, Garete y Perillán.

RESUMEN DE LOS TRABAJOS EFECTUADOS EN LA SEMANA POR LOS COMPETIDORES DE HOY EN EL CLUB HIPICO

Primera carrera

Avaro.—Lunes (P. C.) (Max Perrin), una vuelta y media por el ocho, saltando bien. Jueves (M. Perrin), una vuelta en 2.24.

Highlander.—Lunes (P. C.) (S. Rojas), una vuelta por el ocho, saltando bien.

Glaneuse.— Lunes (P. C.) (A. Escobar), dos saltos, bien.

Segunda carrera

Kiddow. — Lunes (P. C.) (A. Gutiérrez) y Falso Dios (R. Henríquez), 1,100 en 1.13 1|5, iguales.

De Valera.—Jueves (R. Sepúlveda), 700 en 46.

Galette. — Lunes (P. C.) (H. Guajardo) y Alcurnia (J. Guajardo), 1,100 en 1.12 2|5, ganando Alcurnia por cuatro cuerpos.

Tercera carrera

Montmartre.—Jueves (E. Cáceres), 400 en el Chile en 24 2|5. Repitió en 25 2|5.

Pourquois pas?.—Lunes (P. C.) (R. Sepúlveda) y Niento (aprendiz), 1,100 en 1.15, ganando Pourquois pas? por dos cuerpos.

Italiana.—Lunes (P. P. Quezada), 700 en 46 3|5. Jueves (L. Muñoz), 1,000 en 1.5.

Lockerbie.—Lunes (P. C.) (L. Fuentes) y Vigésima VII (aprendiz), 1,100 en 1.11 3|5, ganando Vigésima VII por tres cuerpos.

Cuarta carrera

Jalea. — Jueves (L. Fuentes), 1,600 en 1.47 1|5.

Discutido.—Jueves (C. Sagredo), 1,200 en el Chile en 1.21 2|5.

Mi Nena.— Jueves (L. González), 1,200 en 1.19.

Cartilla.—Jueves (L. Fuentes), 1,200 en 1.20 3|5.

Chichita. — Lunes (aprendiz), 1,400 en 1.35 3|5.

Quinta carrera

Canción.— Jueves (M. Vera), 1,400 en 1.31 4|5.

Lea.—Jueves (L. Bravo), 1,200 en 1.20 2|5.

Sexta carrera

Kurichana.— Jueves (E. Rebolledo) y Jornalero (A. Gutiérrez), 1,000 en 1.7 2|5, iguales.

Nirvana. — El Viernes, con H. Ramírez, y Croacia, con Pablo Silva, 400 metros en 24 3|5. Repitieron 700 en 45, ganando Nirvana por 1 1|2 cuerpos.

Ismenia.— Lunes (P. C.) (R. Sepúlveda) 1,100 en 1.10 4|5. Jueves (R. Sepúlveda), 1,000 en 1.5 2|5.

Alcurnia.—Lunes véase Galette, 2ª carrera. Jueves (J. Guajardo), 1,000 en 1.6 2|5.

Glenluce.—Jueves (M. Vera) y Dulce (aprendiz), 700 en 43 4|5, ganando Glenluce por dos cuerpos.

Sonata.—Jueves (N. Ramírez), 700 en 44 3|5. Repitió 400 en 25.

Vigésima VII.—Véase Lockerbie en la 3.a carrera.

Séptima carrera

Matachín.— Jueves (Edo. Rebolledo), 1,400 en 1.35.

Beau Nash.—Jueves (S. Villanueva), 1,400 en 1.32 4|5.

Buen Día.—Jueves (aprendiz), 1,400 en 1.31 3|5.

Verdot. — Jueves (aprendiz) 1,200 en el Chile en 1.20.

Octava carrera

Perillán. — Jueves (M. Vera), 800 en 51 2|5. Repitió en 53.

Vaso de Oro.—Jueves (E. Rebolledo), 1,400 en 1.33.

Yokoska.—Jueves (L. Muñoz), 1,000 en 1.4 2|5. Repitió en 1.6 3|5.

Chevrolet.—Jueves (P. Olguín), 800 en 51 4|5.

La Vedette.—Lunes (W. Fuentes), una vuelta en 2.15 3|5. Jueves (L. Muñoz), 700 en 45. Repitió en 46.

Calderón.—Jueves (J. Guajardo), 1,000 en 1.6. Repitió en 1.14.

Lancetazo.— Jueves (L. Aguilar), 700 en 44 4|5 Repitió en 44.

CLUB HIPICO —:— Domingo 25 de Abril de 1926

PRIMERA CARRERA A LA 1.30 P. M.. PREMIO COLMO. — 3.500 metros m|m. — Steeplechase. — ara caballos de 3 años y más que no hayan ganado carreras de saltos. — Peso de Reglamento. — Inscripción: $ 35. — Premio: $ 3.500 al 1.o

Preparador	Dueño	Nombre	Peso	Edad	Sangre	Padre	Madre	Traje del jinete	Jinetes probables
Av. Muñoz	Glacé	1 Bolero	71	6	F	Fío	La Dance.	Oro cruz lacre	Sr. L. Ramírez
I. López	E. Molina	2 Perrocarrilero	71	5	F	Edward Low	Superiora.	Azulino cruz y g. perla	F. Galleguillos
A. Arriagada	Es. Caballería	3 Glaneuse	69	7	F	Burlesco.	Silarre.	Terracotta	Arm. Escobar
F. Bernal	A. Vargas.	4 Avaro	65	4	F	Pibe.	Cicatera.	Azul costuras y g. oro	M. Perrin
L.G. Gómez	Good Hopé.	5 El Euin	65	4	F	Buñuelo.	Alohuette.	Blanca alam azul, g. blanca	P. Sánchez
M. Maldonado	Diana	6 Highlander	65	4	F	Rigo.	Columbia.	Azul, rosado, oro.	S. Rojas
D. Sandoval	D. Urrutia.	7 Marly	65	4	F	Burgomaster.	Hossanna.	Azul y blanco list. g. lacre.	C. Quezada

SEGUNDA CARRERA A LAS 2 P. M. — PREMIO DORAMA. — 1.100 metros. — Para caballos de 2 años que no hayan ganado. — Inscripción: $ 45. — Premio: — $ 4.500 al 1.o

Preparador	Dueño	Nombre	Peso	Edad	Sangre	Padre	Madre	Traje del jinete	Jinetes probables
E. Castro	Calíban.	1 Caliban	54	2	F	Cautín.	Estrella IV.	Oro, gris, oro	L. Bravo
E. Ulloa	Basilea.	2 Cayumanque	54	2	F	Olascoaga.	Oubliette.	Azul, negras, lacre	C. Sagredo
J. Ramírez	Los primos.	3 Chanta	54	2	F	Julio César.	Chingola.	Rojo faja y brazaletes oro	R. Olguín
I. Yáñez.	Ignacio Yáñez.	4 El 17	54	2	F	Buñuelo	Progressión.	Rosado y celeste listado	W. Fuentes
R. Cárdenas	Amsterdam.	5 Facchinetto	54	2	F	El Tango.	Farándula.	Naranja lunares y g. negra	No corre
F. Galván	Limited.	6 Kiddow	54	2	F	Hors Pair.	Damsel.	Gris perla gorra negra.	A. Gutiérrez
J. Cavieres.	Nos.	7 Messidor	54	2	F	Brazil.	Red Rose.	Azulino	H. Ramírez
P. Marchesini	La Broma.	8 Pilgrin	54	2	F	Ugolín.	Peregrina.	Azul, lunares anillos y g. roja	E. Malina
I. Espinoza	Sancho	9 De Valera	52	2	F	Olascoaga.	Erin.	Morada lunares y gorra oro	R. Sepúlveda
R. Díaz	C. Buratovic.	10 Galleto	52	2	F	Ugolín.	Gala Day.	Morado, amarillo y verde listado.	J. Guajardo

TERCERA CARRERA A LAS 2.30 P. M. — Premio DORAMA. — 1.100 metros. — Par caballos de 2 años que no hayan ganado. — Inscripción $ 45. — Premio: $ 4.500 al 1.o

Preparador	Dueño	Nombre	Peso	Edad	Sangre	Padre	Madre	Traje del jinete	Jinetes probables
M. Portgués.	Río oro.	1 Batum	54	2	F	Eclair.	Bravata.	Azulino gorra negra.	W. Fuentes
E. Fuentes	Ebeache.	2 Jellicoe.	54	2	F	Alum	Regina.	Turquesa, oro, blanca	L. González
R. Pastene	M. A. Benavente	3 Mentu-fe	54	2	F	Alanés	La Moselle.	Verde oscuro alam. y g. negra	L. Bravo
Art. Muñoz	República.	4 Montmartre	54	2	F	Brazil.	Basilica.	Oro cruz negra gorra lacre.	E. Cáceres
I. Espinoza	Partenope.	5 P.-quoi-pas	54	2	F	Pibe.	Guinea.	Verde, braz blancos g. lacre.	R. Sepúlveda
C. Lacalle .	Titán	6 Croacia	52	2	F	Marte.	Túnica.	Verde gorra café.	Arm. Silva
Alf. González.	M. R. Troncoso	7 Italiana	52	2	F	Pillastre.	Juguetona.	Azul, lacres, oro.	L. Muñoz
J. Vaccaro	R. Walker	8 Lokerbie	52	2	F	A. Sturdee.	S. Lassie	Amarilla gorra negra	L. Fuentes

CUARTA CARRERA A LAS 3 P. M. — Premio DIADEMA. — 1.600 metros. — Para caballos de 3 años que no hayan ganado más de $ 15.000. — Peso: 45 kilos. — Recargo de un kilo por cada mil pesos ganados. — Inscripción: $ 35. — Premio: $ 3.500 al 1.o

Preparador	Dueño	Nombre	Peso	Edad	Sangre	Padre	Madre	Traje del jinete	Jinetes probables
J. Chamorro.	J Chamorro.	1 Jalea	57	4	F	Burlesco.	Delicada.	Rojo alamares, puños y g. oro	W. Fuentes
J. Chamorro.	J Chamorro.	2 Palestro	54	3	F	Pasteur.	Grisette.	Rojo, alam. cuello plomo y g. oro.	R. Henríquez
J. Ramírez	Dufour	3 Discutido	55	4	F	Eclair.	La Victorie.	Amarillo, rojo y verde listado	C. Sagredo
E. Fuentes.	Ebeache.	4 Mi Nena	55	3	F	Alúm .	Regina III.	Verde alam. y g. negra	L. González
M. Portugués.	Río oro.	5 Gineta	54	3	F	Nitrico.	Glaciere.	Azulino gorra negra.	L. Aguilar
J. J. Munita	Almendro.	6 Alarida	52	3	F	Hassard.	Alania.	Negro faja y gorra oro.	M. Vera
J. Rodríguez S.	Burlesco	7 Borelli	51	3	F	A. Sturdee.	Brújula.	Lacre alamares oro.	H. Ramírez
E. Polanco.	E. Polanco.	8 Cartilla	50	4	F	Altanero.	Casquivana.	Solferino	L. Fuentes
P. Bagú.	A. Gatica.	9 El Diez	48	3	F	Buñuelo.	Saint Massie.	Blanca, brazaletes y g. negra.	R. Olave
L. Ramírez.	Los primos.	10 Incidencia	43	4	F	Prestige.	Q D'Orsay.	Rojo faja y brazalete oro.	P. Olguín
D. Díaz	Alcázar.	11 Chichita	47	3	F	Marcosol.	Bilz.	Acero alam lacre y g. lacre.	R. Sepúlveda

QUINTA CARRERA A LAS 3.30 P. M. — Premio DELAWARE — 1.400 metros. — ara caballos que hayan ganado más de $ 15.000. — Handicap. — Inscripción: $ 40. — remio: $ 4.000 al 1.o

Preparador	Dueño	Nombre	Peso	Edad	Sangre	Padre	Madre	Traje del jinete	Jinetes probables
E. Rodríguez.	L. A. Castro.	1 Macaulay	58	5	F	Alanés.	Lady Symington	Roo y amarillo listado	J. M. Baeza
C. Lacalle.	La Peña.	2 E. Roso	57	3	F	Campanazo.	Estoica.	Granate, celestes, negra.	H. Ramírez
D. Yáñez.	E. Subercaseau	3 Canción	53	5	F	El Tango.	Copla.	Blanca, pres. plata gorra verde.	M. Vera
V. Arriagada.	Esc. de Caballe	4 Kintrileo	53	5	F	Last Reason.	Chulita.	Celeste y colorado por mitad	A. Gutiérrez
J. Castro	J. Borda.	5 Lea	53	6	F	Celso.	Represalia.	Naranja y celeste en ruedas.	L. Bravo
A. Huerta.	L. Ramírez.	6 Perval	53	5	F	Olascoaga.	Sencillez.	Cereza cruz y gorra negra.	E. Rebolledo
J. Madrid.	A. Huerta.	7 Azpeitia	52	4	F	Altanero II	Caherinette.	Bronce bot y gorra solferino.	C. Sagredo
P. Polanco.	J. Jorquera.	8 Landrú	52	4	F	Last Reason.	Meridiana.	Negra mang y gorra azulino	C. Guerra
C. Morris.	Arauco	9 P. Blanca	48	4	F	Pirapó.	Merele.	Lacre cruz y gorra turquesa.	C. Santelices
J. Ramírez.	C. Riofrío	10 Eudón	47	6	F	Marcosol.	Bilz.	Amarillo, plomo y rojo, g. ploma.	P. Olguín
D. Sandoval.	Ollimaraj.	11 Filisteo	47	3	F	Filipo.	Caldera.	Gris perla cuello y g. morada.	P. Silva

SEXTA CARRERA A LAS 4 P. M. PREMIO "COTEJO DE PO TRANCAS". — 1.100 metros. — (Clásico). — Para potrancas de 2 años nacidas en el país. — Peso: 48 kilos. — Recargo de 2 kilos por cada carrera ganada y de 3 kilos si la carrera es clásica. — Inscripción: $ 50. — Ratificación: $ 50 el Lunes antes de la carrera. — Premio: $ 10.000 a la 1.a

Preparador	Dueño	Nombre	Peso	Edad	Sangre	Padre	Madre	Traje del jinete	Jinetes probables
P. Polanco.	E. Anguita.	1 Kurichana	53	2	F	Turín.	Ketleness	Azul mangas y gorra solferina.	E. Rebolledo
P. Bagú.	Alf. Soto B.	2 Ismenia	51	3	F	Burlesco.	Delicia	Verde mangas y gorra naranja.	R. Sepúlveda
A. Rodríguez C.	Fco. Marín.	3 Alcurnia	50	2	F	Hasard.	Alania	Grosella estrella y gorra crema.	J. Guajardo
J. J. Munita.	J. Munita.	4 Glenluce	50	2	F	Alanés.	Sweet Lassie	Naranja brazaletes azules.	M. Vera
C. Lacalle.	La Peña	5 Nirvana	50	2	F	Olascoaga.	Nailá	Granate, celestes, negra.	H. Ramírez
G. de la Cerda.	Carmencita.	6 N. triste	50	2	F	Epson.	Circingle	Rojo, lunares y gorra blanco.	C. Sagredo
H. Pérez.	Popeta.	7 Sonata	50	2	F	Antaño.	Sorbonne	Morada mang y gorra blanca.	U. Ibarra
F. Rojas.	P. Marín.	8 Vigésima 7.a	48	2	F	Buñuelo.	St Massie	Violeta, negras, negra.	C. Guerra

SETIMA CARRERA A LAS 1.30 P. M. — PREMIO DUTY. — 1.400 metros. — Para caballos que hayan ganado más de $ 15.000. — Handicap. — Inscripción: $ 40. — Premio: $ 4.000 al 1.o

Preparador	Dueño	Nombre	Peso	Edad	Sangre	Padre	Madre	Traje del jinete	Jinetes probables
J. Cavieres.	Nos.	1 Ardelión	65	5	F	Last Reason.	Miss Silver	Azul eléctrico.	H. Ramírez
F. Rojas.	Alnero.	2 Matachín	57	3	F	Last Reason.	Cantelosa	Blanco lunares y gorra lacre.	E. Rebolledo
J. Rodríguez.	A. Lyon.	3 B. Nash	55	3	F	Ben.	Catherinette	Azul lunares blancos gorra azul	S. Villanueva
F. Galvan.	Limited.	4 Mentirosa	53	5	F	Baratieri.	Memoir	Gris perla gorra negra.	A. Gutiérrez
J. B. Castro.	C. Amaro.	5 Kadijah	51	5	F	El Tango.	Ketleness	Granate, azulinos, gorra blanca.	L. Bravo
E. Ulloa	Lungarno.	6 Verdot	49	5	F	Last Reason.	Santonina	Perla lunares y gorra ropa.	C. Sagredo
P. Polanco.	Piloriana.	7 Buen día	47	3	F	Last Reason.	Dorama	Blanco y oro en ruedas g. azulina.	L. Torrealba
C. A. Gómez.	G. Toro.	8 Leoncito	47	4	F	Last Reason.	Best Girl	Azul brazalete amarillo gorra azul.	C. Guerra

OCTAVA CARRERA A LAS 5 P. M. — Premio DEFENSOR. — 2.000 metros. — Para todo caballo ganador. — Handicap. — Inscripción: $ 45. — Premio: $ 4.500 al 1.o

Preparador	Dueño	Nombre	Peso	Edad	Sangre	Padre	Madre	Traje del jinete	Jinetes probables
D. Yáñez.	D. Yáñez.	1 Perillán	57	5	F	Pirapó	Safo	Azul mangas y gorra blancas.	J. M. Baeza
F. Galvan.	Limited.	2 Irlandés	55	4	F	Old Boy	Dame d'Honeur	Gris perla g. negra.	A. Gutiérrez
I. Yáñez.	Ossyris.	3 Bandazo	52	4	F	Tullibardine.	Bombe Glacé	Solferino gorra oro.	C. Guerra
J. Castro.	Calibán.	4 Gareto	52	4	F	Matador.	Leonora	Oro, gris perla, oro	L. Bravo
Fñ. Rojas.	J. L. Prain.	5 Vaso de oro	51	3	F	Osboch.	Verde D'or	Naranja m. turquesa.	E. Rebolledo
J. Méndez.	San Luis.	6 Serenísima	50	4	F	Calvito.	Sapientia	List, blanca gorra blanca naranja.	L. Fuentes
D. Sandoval.	D. Urrutia.	7 Porcala	49	5	F	Pirapó.	Shylass	Azul y blanco en rueda y g. lacre.	U. Ibarra
D. Sandoval.	E. Bouquet.	8 Yokoska	40	5	F	Osboch.	Lady Love	Azul y blanco listado g. lacre.	P. Silva
J. Celpa.	San Andrés.	9 Mucha pena	47	4	F	Pibe.	Chicana	Blanco, estrella y borla verde.	L. Torralba
L. Benítez.	Lampa.	10 Chevrolet	44	5	F	Mustafá.	Melton Belle	Guinda seca.	P. Olguín
E. Michaels.	Blanquillo.	11 La Vedette	42	3	F	Brasil II	Damson	Blanco, mang. blan. y neg. en r.	L. Muñoz
D. Díaz.	Alcázar.	12 Calderón	41	4	F	Marcosol.	Barcola	Acero alamares y g. lacre.	J. Guajardo
M. Portuguéz.	Río Oro.	13 Lancetazo	41	4	F	Last Reason.	Kost	Azulino gorra negra borla oro.	L. Aguilar
E. Ulloa.	Basilea.	14 Juglar	40	5	F	Melbourne.	Black Berry	Azul mangas negra gorra lacre.	O. Sepúlveda
P. Bagú.	A. Gatica.	15 La Décima	40	4	F	Buñuelo.	Haparanda	Blanco brazaletes negros	R. Sepúlveda

PRONOSTICOS DE ALGUNOS DIARIOS Y REVISTAS PARA LA REUNION DE LA TARDE DE HOY EN EL CLUB HIPICO

Diarios y Revistas	1.a Carrera	2.a Carrera	3.a Carrera	4.a Carrera	5.a Carrera	6.a Carrera	7.a Carrera	8.a Carrera
"La Nación"	Highlander Marly	Messidor De Valera Cayumangue	Italiana Jellicoe Croacia	Cartilla Mi Nena Borelli	Macaulay Perval Canción	Nirvana Kurichana Ismenia	Matachín Mentirosa II Ardelión	Irlandés Garete Perillán
"Los Tiempos"	Highhlander Marly	Messidor De Valera Cayumangue	Italiana Jellicoe Croacia	Mi Nena Cartilla Borelli	Perval Canción Macaulay	Nirvana Kurichana Ismenia	Matachín Mentirosa II Ardelión	Garete Irlandés Perillán
"La Huasca"	Marly Highlander	Messidor De Valera Cayumangue	Italiana Jellicoe Mentu Fe	Borelli Mi Nena Alarida	Early Rose Perval Lea	Nirvana Ismenia Kurichana	Matachín Mentirosa II Ardelión	Perillán Porcala Bandazo

"IDEAL Y CARNE"

LA ALEMANA
ORTOPEDIA MODERNA

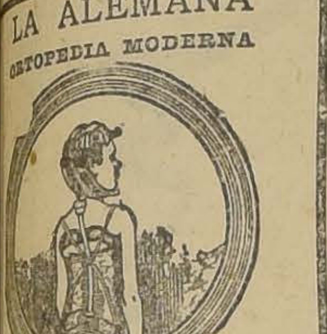

Brazos y piernas artificiales, fajas abdominales y para operados, Bragueros de todas clases con la más absoluta especialidad en los de medida, Plantillas para piés planos, Medias elásticas, Muletas, Corsés y aparatos ortopédicos en general. También tenemos y hacemos placas de todas clases.

NOTA.— Atendemos pedidos de provincias y aceptamos toda clase de arreglo en artículos pertenecientes al ramo en general. Consúltenos en AHUMADA 166-P.— SANTIAGO

Banco Central de Chile

ACCIONES CON CUOTAS INSOLUTAS

De acuerdo con los artículos 444 del Código de Comercio, y 14, inciso 3.o (adicionado) de los Estatutos del Banco Central de Chile, se venderán en la Bolsa de Comercio de Santiago, el 30 de Abril en curso, en diversos lotes CIENTO ONCE ACCIONES del Banco Central de Chile, de mil pesos nominales cada una, que tienen pagada la primera cuota de 10 por ciento, y están adeudando la segunda cuota, de 30 por ciento.

Los compradores, además del precio de compra, pagarán al contado esa segunda cuota, y las restantes en las fechas fijadas por la Ley (la tercera el 28 de Junio de 1926 y la última antes del 28 de Diciembre de 1926).

A. BURR, Gerente General.

SEDAS

ARTIFICIALES, JERSEYS DE ALTA NOVEDAD
A PRECIOS SIN COMPETENCIA

OFRECEN:

J. GUZMAN & CIA. LTDA.

Representantes exclusivos para Chile de PROGRESSIVE KNITTING WORKS Co. de NEW YORK

HUERFANOS 1317. — CASILLA 3598

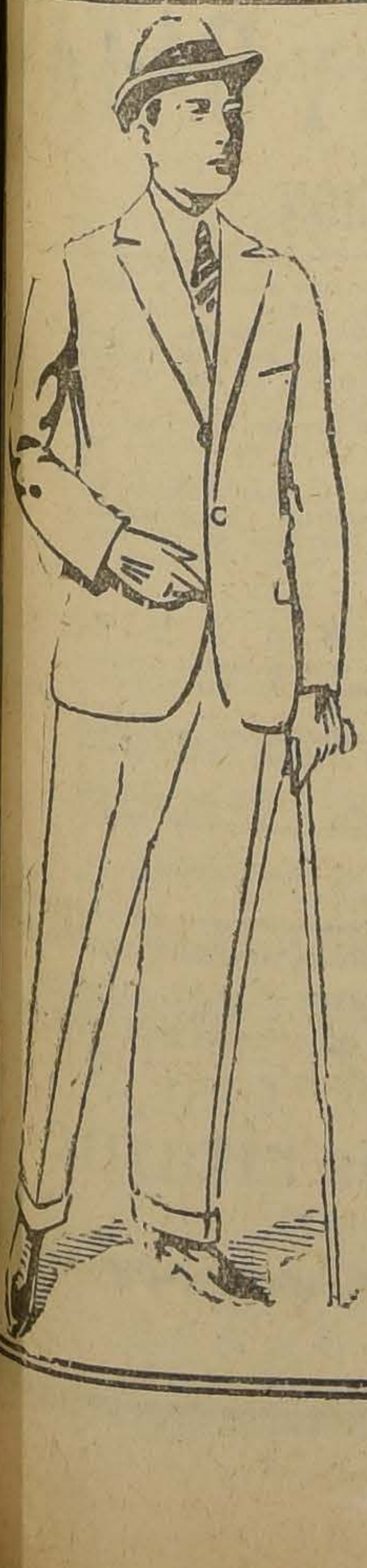

Casa Bercovich

SOBRETODOS IMPORTADOS "DURBERRYS" de los estilos más refinados y TERNOS SOBRE MEDIDA de Casimires netamente ingleses. Entregamos con grandes facilidades

14-BANDERA-14

Administrador para Fundo

con muy buenos informes de competencia y seriedad, ofrece sus servicios desde el 1.o de Mayo.
AV. MANUEL MONTT 1304

"IDEAL Y CARNE"

Compañía de Refinería de Azúcar — DE — Viña del Mar

DIVIDENDO PROVISORIO N.o 106

Por acuerdo del Directorio, se pagará a los señores Accionistas, por el BANCO DE CHILE, en Valparaíso, Santiago y provincias, un dividendo provisorio de $ 0.75 moneda corriente por acción, desde el Viernes 30 del presente mes.

El Registro de las Acciones permanecerá cerrado, desde el Lunes 19 hasta el Viernes 30 del presente mes, ambas fechas inclusive.

Valparaíso, 15 de Abril de 1926.

O. CARVALLO,
Director - Gerente.
3—M.

Togal

¿Le duele la cabeza? ¿Sufre de jaquecas? ¿Siente malestar? Pida en la primera botica un sobrecito Togal. Contiene dos tabletas; le costará sólo 60 centavos.
Fórmula: Acido acetilo salicílico, citrato de lipio, citrato de química.

Inauguracóin

MAÑANA LUNES SE INAUGURA EN SANTIAGO, BANDERA 636
ENTRE ROSAS Y SANTO DOMINGO, UNA
RELOJERIA Y JOYERIA Y TALLERES PARA GRABADOS

Se ejecuta en forma insuperable: Composturas, grabados, galvanización, etc., etc.
Como especialista en el ramo, podemos garantizar un trabajo de primer orden con plazo fijo para la entrega.

BANDERA 636

Tejas «Eternit»

TECHO INCOMBUSTIBLE, LIVIANO E IMPERMEABLE

El mejor techo y más durable para toda clase de edificios y que ha sido preferido por las Cías. Edificadoras LA PROVIDENCIA, LA AMERICANA, CAJAS DE AHORROS Y FERROCARRILES DEL ESTADO.

Unicos Agentes para Chile:

CIA. COMERCIAL DEL PACIFICO, S. A.

EDIF. ARIZTIA, 9.o PISO, OF. 9 - SANTIAGO - CASILLA 1378

Agentes en Valparaíso: RAAB, ROCHETTE, ROCA y Cía.

RADIOTELEFONIA

RECEPTORES COMPLETOS CON ALTO PARLANTE INSTALADOS, A $ 580, CON FACILIDADES DE PAGO

TELEFONOS DOBLES DE 4000 OHMS	$ 25.00
AUDIONES RADIOTRON UV 201 A, 199 WD 11, 12, UX 199	$ 25.00
BATERIAS COLUMBIA O EVEREADY 22 1|2 volts	$ 17.00
PILAS COLUMBIA 1 1|2 volts, $ 4, PILAS RED SEAL	$ 3.00

The Chilian Radiophone Club - Bandera 20 Santiago

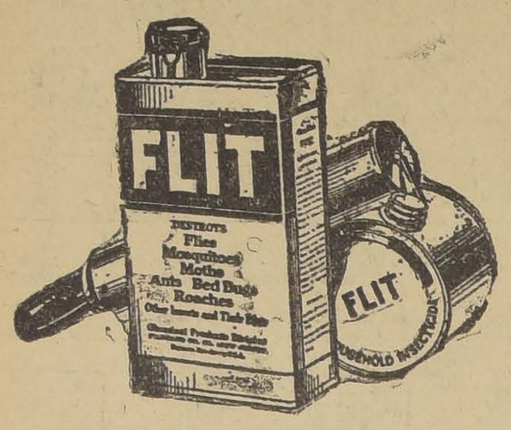

¿Ha notado usted últimamente que ha aparecido un gran número de moscas en el interior de su casa?

¿A qué atribuye usted esto?

Estas moscas han venido a causa del cambio de tiempo. El aire frío las ha mandado a todas dentro de su casa, donde ellas encuentran la temperatura más templada.

Piense usted que cada mosca es mensajera de la muerte, llena con gérmenes de toda clase de enfermedades y por esto es su deber exterminarlas antes que ellas lo exterminen a usted.

Un poco de FLIT rociado dentro de cada pieza, lo menos una vez al día, es lo suficiente para exterminarlas.

Aunque este tratamiento es la muerte inmediata para estos insectos, sin embargo FLIT es completamente inofensivo contra ropa o muebles y no deja ninguna mancha.

Recomendamos a usted tomar nota de esto y cuando esté haciendo su lista de compras, no olvide anotar UNA LATA DE FLIT.

AGENTES:

WEST INDIA OIL CO.

Bandera 634 — SANTIAGO — Tel. Ing. 2933

CONCEPCION —— VALPARAISO —— ANTOFAGASTA

JABON FLORES DE PRAVIA

Este JABON es de fama MUNDIAL por su alta calidad de Perfumes deliciosos y penetrantes. De tal manera este AROMA le perfuma con sólo el hecho de lavarse con este jabón en su baño, y si usted colocara un pan o más entre las ropas, le perfumará grandemente.

...Usadlo . siempre, pues su continuo uso le da finura y suavidad al cutis, y en especial a los niños.

Precio: $ 2 el pan. Pedirlo en todos los buenos negocios y Boticas

GRAN FABRICA

MUEBLES MIMBRE

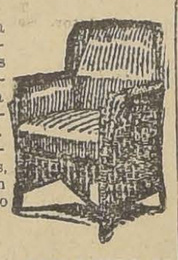

Esta Fábrica vende los legítimos amoblados estilo Morris: coches-cunas para guaguas, escritorios señoras; Id. caballeros, paragüeros, divanes, lámparas, gran surtido estilos modernos.

JOSE BRAVO — SAN DIEGO 27

TRATAMIENTO COMPLETO de las enfermedades del HIGADO, Litiasis Biliar, Intoxicaciones, Insuficiencia Hepática, etc., por la

PANBILINE

Formas: Píldoras y Líquida

NOTA.— Habiendo aparecido en el mercado falsificaciones de PANBILINE, ponemos en guardia a los consumidores.

LOS FRASCOS LEGITIMOS se distinguen por la Etiqueta de Garantía que lleva la firma de los concesionarios, según el siguiente facsímile.

Insista Ud. en que sólo se le vendan frascos con este requisito.

No se garantiza la legitimidad del producto si no lleva esta etiqueta con la firma del concesionario.

Victor Corry y Co.
Santiago.

Base: Extracto bilis de buey. Extractos Hepático y Pancreático.

20 AÑOS DE EXITO SIEMPRE CRECIENTE HAN CONSAGRADO LA

TINTURA FRANCOIS INSTANTANEA

como lo mejor en el mundo para devolver en algunos minutos al cabello o bigote canosos el color natural de la juventud, en negro, castaño oscuro, castaño y castaño claro.

DE VENTA EN TODAS LAS FARMACIAS

Vidriería Lamm

Surtido completo en marcos de todas formas y estilos. Molduras, grabados, espejos, vidrios, etc. Colocación y venta de vidrios a precios bajos.

Vidriería Lamm

CASTRO 78.

TELEFONO 4926
CASILLA 4008.

INSPECCION DE AGUA POTABLE Y DESAGUES

CONCURSO

Llámase a concurso para proveer el puesto de Administrador del Servicio de Agua Potable de Lebu, con renta anual de 4,500 pesos.

Las bases y condiciones pueden consultarse en las oficinas de la Inspección de Agua Potable y Desagües, Santiago, Agustinas 1336, y en la Administración del Servicio de Concepción.

L. LIRA.

El Ingeniero-Director.

Propuestas

Pídense propuestas públicas para la adquisición de 20,000 docenas de películas para el servicio de los Gabinetes de Identificación de la República.

Mayores referencias en la Dirección General de Policías, (Cerro N.o 143) en donde se abrirán las referidas propuestas el 3 de Mayo, a las 3 P. M.

EL DIRECTOR GENERAL

EN NUESTROS SALONES DE MODAS - 3er. Piso

EXHIBIMOS LOS MAS PRECIOSOS MODELOS

EN ABRIGOS DE PIELES

Nutria Legítima de "Hudson", de "Colombia" y "Eléctrica" — Mindel Vizon, "Mindel Kolinsky". — Zorros

MODELOS AUTENTICOS DE LA CASA REBILLON FRES. DE PARIS

EN LA SECCION NOVEDADES

Lindos Surtidos en Sederías y Géneros de Lana para Trajes y Abrigos

Nuestros Nuevos Precios son una VERDADERA SORPRESA!!

CASA MUZARD

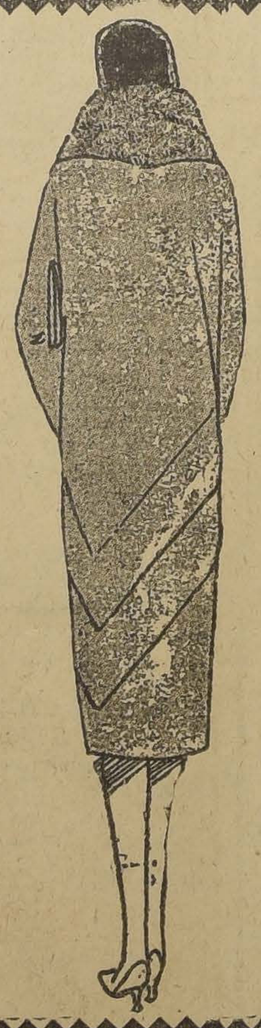

Y ESTA ES LA ULTIMA SEMANA QUE TENEMOS DESTINADA PARA LAS EXTRAORDINARIAS OFERTAS EN

ABRIGOS, TRAJES Y BATAS

GRANDIOSA EXPOSICION

BATAS

BATAS en gabardina, de manga cortada, talla 42 al 46, se saldarán a mitad de su valor, a....$ 65.00

BATAS en Ratine y gabardina de excelente calidad, por ser saldo se venderán a mitad del costo, solamente a.....$ 99.00

BATAS en ricos géneros de lana, distintos modelos, únicamente a.....$ 125.00

BATAS en finísima popelina de lana y casimir, modelos variados, a.....$ 150.00

BATAS en Cachá y rica popelina francesa, modelos con godet, última creación.....$ 195.00

BATAS de seda en marrocain y crepé de Chine, inmenso surtido, diversos modelos muy elegantes, solamente a.....$ 160.00

ABRIGOS

ABRIGOS de gamuza, colores claros, se saldarán al único precio de.....$ 85.00

ABRIGOS en rica gamuza, modelos con godet, última creación, inmenso surtido en colores, a....$ 145.00

ABRIGOS de piel de Búffalo, modelos con godet, lo más de moda, sólo a.....$ 150.00

ABRIGOS en gamuza francesa modelos con godet, en negro y colores, a.....$ 190.00

ABRIGOS en gamuza francesa superior, modelos elegantísimos, en godet, forrados en duchesse, pura seda, cuello y mangas de piel.....$ 250.00

TRAJES

TRAJES en rica gamuza francesa, se saldarán al ínfimo precio de.....$ 120.00

TRAJES cazadores, en gabardina inglesa, se saldarán al único precio de.....$ 170.00

TRAJES, bata y paletó de ricos géneros de lana, por quedar saldos, sólo a.....$ 220.00

POLLERAS en rico casimir y gabardina inglesa, a.....$ 45.00

EN ESTA CASA PODRA COMPRAR MODELOS DE ABRIGOS, BATAS Y TRAJES AL ALCANCE DE SU PRESUPUESTO

GRABE ESTE NOMBRE EN SU MENTE Y CADA VEZ QUE TENGA QUE COMPRAR ABRIGOS, TRAJES Y BATAS, VISITE A

Maison La Samaritaine

1017 — SANTO DOMINGO — 1017

BOLSA DE COMERCIO

MOVIMIENTO

Con poca actividad se desarrolló la última rueda de la semana del mercado bursátil.

Se adjudicaron 1500 Chacaltaya, 700 Mineras, 1000 Fortuna y Colquiri, 1000 Colquirir, 1400 Onix 2000 Malvoa, 700 Perfetti, 200 Morococalas, 36 de Banco de Chile, 15 Gas de Santiago y 51000 nominales en Bonos.

Los precios se mostraron firmes.

SUBIERON

BONOS

Caja 7-1 de 83 a 84; £ Electricidad Ind. de 32 3|4 a 33.

MINERAS

Colquiri de 6 3|4 a 7 1|4; Cerro Grande de 44 a 45 1|2; Fortuna Colquiri de 4 a 4 1|4; Lebu Ord. de 3 a 3 1|4; Onix de 17 a 17 3|8; Oplocas de 151 1|2 a 152; Patiño de 273 1|2 a 275 1|2.

INDUSTRIALES

Gas de 51 1|2 a 52 1|2; Viña de 27 3|4 a 28.

BAJARON

BONOS

Caja 6-1 de 94 3|4 a 94 1|2.

BANCOS

Chile de 188 a 185, Hip. de Chile de 605 a 600, Nacional de 77 a 76, Galicia de 23 1|4 a 23, Perfetti de 8 1|2 a 8.

INDUSTRIALES

Cervecerías Unidas de57 a 56 y 3|4.

OPERACIONES EFECTUADAS AYER

UNICA RUEDA

1000 Caja 7-1 86 1|2
1000 Caja 8-1 94 1|2
15 Banco Chile 185
100 Morococala 41
100 Chacaltaya 14
400 Chacaltaya Abril 29 14
100 Chacaltaya Mayo 13 14
700 Mineras Mayo 13 15 3|4
1000 Fortuna de Colquiri Mayo 13 4 1|4
1000 Colquiri Mayo 13 6 3|4
1000 Onix Mayo 13 17 1|4
400 Onix Mayo 13 17 3|8
1000 Malvoa Abril 29 7.
1000 Malvoa Abril 7 1|8
700 Perfetti Abril 29 8
15 Gas 52 1|2

PRECIOS DE COMPRADOR O VENDEDOR AL TERMINAR LAS RUEDAS

TITULO	COMPRADOR Cantid	COMPRADOR Precio	VENDEDOR Cantid	VENDEDOR Precio
BONOS				
Caja 8-1			20000	94½
Caja 8-1|2			31000	92
Caja 6-1	1000	80		
Caja 6-1	18000	89½	7000	89¾
Caja 8-1	1000	84		
Caja 7-1	20	33	500	33
Electricidad Ind. £				
BANCOS				
Chile	5	185	100	185
Hipotecario de Chile	20	598	95	600
Nacional			40	76
MINERAS				
Colquiri, Mayo 13	500	6⅞	200	7
Chacaltaya, Mayo 13	100	14		
Chacaltaya, Abril 29			100	14
Fortuna Colquiri, Mayo 13	500	4⅛	500	4¼
Lebu Ord., Mayo 13	500	3⅛		
Minera, Abril 29	500	15⅝	500	15¾
Morococala			200	41
Onix, Mayo 13	100	17⅜		
Oplocas, Abril 29	100	151		
Patiño, Mayo 13	100	272½		
Santo Cristo	100	1		
Salvador	500	1.10	600	2
Tres Bartolo			1000	1
Tocopilla			100	80
SALITRERAS				
Lautaro Nom.	40	200	140	205
Lautaro Portador	100	112	100	215
GANADERAS				
Aysen Grande	100	59½	68	60
Fuego			100	154
Aysen	100	30½	100	33
INDUSTRIALES				
Gas	23	52	25	53
Cemento Melón	50	43		
Cerveza Urbana			67	155
Electricidad Ind.			50	39
Vidrios			12	28
Tejidos El Salto			100	80
PETROLIFERAS				
Rafaelitas	200	0.75		
Chabeuta	500	0.10		
VARIOS				
Club Hípico	1	3700		
CIERRE A LAS 12 M.				
Cambio		39.60		39.70
Cerro Grande trans., Mayo 13		45½		
Morococala trans., Mayo 13		41½		
Oplocas trans., Abril 29		152		
Lebu Ord. trans., Abril 29		3¼		
Mineras, Mayo 13		15¾		
Onix, Mayo 13		17⅝		
Parga, Mayo 13		2¼		
Quiquiri, Mayo 13				7¼
Patiño, Mayo 13				275

OPERACIONES EN VALPARAISO

UNICA RUEDA

120 Tabacos Ab. 29 81.
100 Galicia 23
1000 Malvoa Ab. 29 7 3|8
1400 Morococala Mayo 13 41 1|2
550 Colquiri Ab. 29 6 7|18
500 Mineras Mayo 13 15 1|2
100 Viña 27 3|4
100 Viña Mayo 13 28
100 Cerro Ab. 29 46
16000 Hip 8-1 89 3|4
100 Cervezas Ab. 29 56 3|4
1300 Kelluani Mayo 13 5 1|2
500 Peñón Mayo 13 30.
500 Envases Ab. 29 6 1|4
1000 £ Mayo 18 39.80

Cambio. Vendedor 39.80. Comprador 39.70

SOBRECAMAS VICUÑA

Y alpaca cuatrocientas recién traídas de Bolivia, realizo baratísimo desde $ 200:
DELICIAS 3460
pasado Estación Central.
29-A

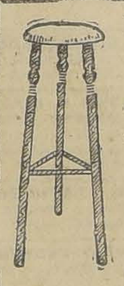

La Tornería
El Cóndor
Cóndor 1380.—
Telf. 270, Parque
Ofrece a Ud.
PISOS PARA OFICINAS
Suc. Julio Tixier

"IDEAL Y CARNE"

USE
Arados "DEERE"
Especiales para Tractores "Fordson"
FIRMES,
SENCILLOS,
LOS MAS LIVIANOS DE TRACCION
Ofrecen para entrega inmediata
WILLIAMSON & COMPAÑIA
Bandera esquina Catedral

Casa Moderna
VENDEMOS EXCLUSIVAMENTE
Recién terminada en SANTA VICTORIA, inmediata Plaza San Isidro, a 4 cuadras Alameda. Estilo moderno, de mucho gusto, hall, salón, comedor, 3 dormitorios, toilettes, patios y servicios. Pinturas papeles y pisos de primera clase. Entrega inmediata.
PRECIO FIJO: $ 29,500
GUZMAN Y SILVA
HUERFANOS 1317. — TELEFONO 4711

CAMBIO

TIPO VENDEDOR

BANCARIO	$ 39.70
LIBRAS EN ORO AMERICANO	486
1 PESO CHILENO, VALE	6 1|32

CAMBIO BANCARIO QUE FIJO EL BANCO DE LONDRES Y AMERICA DEL SUR

PLAZA	90 D. V.	Vista
Londres	39.90	40.40
París		27.95
Amberes		29.55
New York		8.30
España		1.19.85
Italia		33.40
Brasil		40.40
Uruguay		8.80
Argentina		3.35 3|4
Holanda		3.33.60
Suiza		1.60 1|2
Siria		40.40
Portugal		40.40
Panamá		40.40
Perú		40.40

Pronuncie
Monterrey, Monterrey,
Monterrey.....
5 veces.
Pruebe Ud.
MONTERREY
1 sola vez
¡Despues fumará Ud siempre
MONTERREY!
M. R.
El nuevo cigarrillo
HABANO
a $1.60 la cajetilla
Fra Continental de Tabacos

MATADERO PUBLICO

Los corrales de este establecimiento encerraron ayer el siguiente ganado para la venta de hoy:

Ganado mayor		Ganado menor	
Bueyes	20		
Novillos	24	Corderos	751
Vacas	266	Cerdos	136
Q. vivos	75	Terneros	6
En vara	34		
Total	412	Total	893

PRECIO DE LAS CARNES POR KILO

Ayer se fijaron los siguientes precios para la venta de hoy:

Carne de buey, 1.a	de 1.70 a 1.75
Id. id., 2.a	de 1.50 a 1.60
Id. id. 3.a	de 0.80 a 1.40
Id. novillo, 1.a	de 1.70 a 1.75
Id. id., 2.a	de 1.50 a 1.60
Id. id. de 3.a	de 0.80 a 1.40
Id. vaca, 1.a	de 1.70 a 1.75
Id. id. 2.a	de 1.50 a 1.60
Id. id. de 3.a	de 0.80 a 1.40
Carne de cordero, 1.a	de 2.60 a 2.70
Id. id. de 2.a	de 2.30 a 2.50
Id. id. de 3a.	de 1.80 a 2.20
Id. de oveja, de 1a.	de 2.00 a 2.20
Id. id. de 2.a	de 1.70 a 1.90
Id. id de 3.a	de 1.00 a 1.40
Carne de Cerdo, 1.a	de 2.50 a 2.60
Id. id. de 2.a	de 2.20 a 2.40
Id. id., 3.a	de 1.60 a 2.00
Grasa en rama, 160 170, y	1.80
Sebo ovejuno	a 1.30
Cuero de buey	a 1.40
Cuero de novillo	a 1.50
Cuero de vaca	a 1.50
Cuero de ovejuno	de 70 a 90 pesos la docena.

"IDEAL Y CARNE"

ARRIENDO DE MUEBLES
PIANOS, ALFOMBRAS
para fiestas, matrimonios o teatros.
Diríjase a
CASILLA 4013
Envíe su dirección y se le atiende inmediatamente.
25—A.

SOCIEDAD DE PETROLEOS ESPAÑA

Cítase a junta general ordinaria para el Jueves 29 del actual, a las 4 P. M., en Blanco 881. Se previene a los señores accionistas que deben registrar sus títulos de acciones hasta tres días antes de la reunión.

Valparaíso, 21 de Abril de 1926.

El Presidente de la Junta.

COMPAÑIA CHILENA DE SALITRES

Conforme a los Estatutos, cítase a Junta General Ordinaria de Accionistas para el Martes 27 del actual, a las 4 P. M.

La reunión tendrá lugar en el local de la Compañía, Blanco 881.

El Registro de Accionistas se cerrará desde el 20 hasta el 27, inclusive.

Valparaíso, 15 de Abril de 1926.

EL DIRECTORIO.

Compañía Petrolífera Chileno-Argentina del Neuquén

Por Decreto Supremo N.o 428, de 27 de Marzo del presente año, se autorizó la disolución y liquidación anticipada de la Compañía, acordada en sesión general de 19 de Julio de 1924, reducida a escritura pública el 30 de Agosto del mismo año, e inscrita en el Registro de Comercio el 23 de Marzo último.

La escritura y decreto de disolución, se han publicado en el "Diario Oficial" del 15 del presente mes y se están publicando en el diario "La Tarde", de los días 20 a 25.

Terminadas las publicaciones se citará a los accionistas para cambiar sus títulos por los de la Sociedad Francesa de Petróleos, compradora del activo y pasivo de la Compañía.

LA JUNTA LIQUIDADORA.

LA SEMANA BURSATIL

FLUCTUACIONES DE PRECIOS DURANTE LA SEMANA

SUBIERON

Bonos

Caja 7-1 de 85 a 86 1|2; 8 1|2 de 91 1|8 a 92; 8-1 de 93 3|8 a 94 1|2; Hipotecario Valparaíso 8-1, de 84 1|4 a 85 1|2; Hipotecario Nacional 8-1 de 83 a 88 3|4, Sep. 8 de 69 a 70; Electricidad Ind. £ de 32 1|2 a 33.

BANCOS

Chile de 184 a 185; Hopitecario de Chile de 595 a 600.

INDUSTRIALES Y VARIOS

Club Hípico de 8.500 a 8.800; Cemento Melón de 42 1|2 a 43; Gas de 52 a 5 1|2; Ref. Viña de 27 1|2 a 28; Tabacos de 80 a 81; Tejidos Salto de 73 a 75.

MINERAS

Amigos de 0.20 a 0.25; Colquiri de 6 5|8 a 7 1|4; Chacaltaya de 12 3|4 a 14; Fortuna de Colquiri de 3 1|8 a 4 1|4; Lebu Ordinaria de 3 a 3 1|4; Minera de 15 1|4 a 15 3|4; Morococala de 41 a 41 1|2; Onix de 15 1|4 a 17 3|8; Porgos de 1 1|2 a 2 1|4; Patiño de 270 a 275, Santo Cristo de 1.05 a 1 1|2; Santa Rita de 0.6 5a 0.90, Tocopilla de 78 a 80; Sacos de 1.95 a 2 1|2.

BAJARON

Bonos

Caja 7-2 de 93 a 90; Hipotecario 7-1 de 86 a 84; 7-2 de 98 a 92; 8-1 de 90 a 84 5|8; Desbentures de 43 a 42.

SALITRERAS

Galicia de 25 1|4 a 23; Loa de 46 a 45; Lautaro Port. de 225 a 212; Nominativas de 218 a 204; Tocopilla de 405 a 400.

GANADERAS

Aysen de 33 1|2 a 33; Fuego de 156 a 153.

VARIOS E INDUSTRIALES

Cervecerías Unid. de 63 1|2 a 53 3|4; Gas Valparaíso de 80 a 79; Malvoa de 8 a 7 1|8; Tattersall de 80 a 77; Vidrios de 60 a 50; Funicular de 23 3|4 a 22; Paños Tomé de 41 a 36.

MINERAS

Caylloma de 5 a 4 1|4; Cerro Grande de 47 1|2 a 45 1|2; Dichas de 5 a 4 1|2; Fortuna de 7 a 6 3|4; Gatico de 4 1|4 a 3 5|8, Garci-Mendoza de 7 a 6 7|8; Higuera de 3 a 2 3|4; Huanuni de 59 a 55; Kelluani de 6 1|4 a 5 1|2 Lebu Ord. de 5 3|4 a 5 1|4; Mafil de 21 1|4 a 19 1|2; Minera de 10 a 9; Oplocas de 158 a 152; Salvador de 1.60 a 1 1|2; Tres Puntas de 0.55 a 0.30; Sacos de 2 a 1.

CAMBIO INTERNACIONAL DURANTE LA SEMANA PASADA

Lunes, 1.a rueda: vendedor, 39.60; comprador 39.50.

2.a rueda: vendedor 39.70; comprador 39.50.

Miércoles, 1.a rueda: vendedor 39.80; comprador 39.70.

2.a rueda: comprador 39.70; comprador, 39.70.

Jueves, 1.a rueda: vendedor 39.70; comprador 39.70.

2.a rueda vendedor, 39.70; comprador, 39.70.

Viernes, 1.a rueda, vendedor 39.70; comprador 39.70.

2.a rueda, vendedor 39.80; comprador, 39.70.

Sábado, 1.a rueda, vendedor 39.80; comprador 39.70.

ESTAÑO £, DURANTE LA SEMANA PASADA

Al contado

Lunes, 284..50.
Martes, 281.0.0.
Miércoles, 281.0.0.
Jueves, 281.0.0.
Viernes, 281.5.0.

A plazo

Lunes, 271.15.0.
Martes, 267.5.0.
Miércoles, 269.15.0.
Jueves, 270.0.0.
Viernes, 269.10.0.

El Viernes de la semana pasada cerró a 281.10.0. al contado y a plazo 268.0.0. por consiguiente bajó al contado 4.0.0. y a plazo 6.5.0.

COBRE STANDARDT DURANTE LA SEMANA PASADA

Al contado

Lunes, 57.5.0.
Martes, 56.17.6.
Miércoles, 56.15.
Jueves, 57.0.0.
Viernes, 57.10.0.

A plazo

Lunes, 58.2.6.
Martes, 57.15.0.
Miércoles, 57.12.6.
Jueves, 57.17.6.
Viernes, 58.15.0.

El Viernes de la semana pasada cerró a 57.10.0. al contado por consiguiente bajó 0.10.0 al contado y a plazo cerró a 58.7.6. por consiguiente bajó 0.12.6.

PLATA d. DURANTE LA SEMANA PASADA

Lunes, 29 15|16.
Martes, 29 5|16.
Miércoles, 29 7|16.
Jueves, 29 1|4.
Viernes, 29 3|16.

El Viernes de la semana pasada cerró a 30 1|16 por consiguiente bajó 9|16.

TRIBUNALES DE JUSTICIA

MOVIMIENTO HABIDO EN 24 DE ABRIL DE 1926

CORTE SUPREMA

Cuenta general

1. Sociedad Altos Hornos de Chile con Abel Carbonell y otros, pendiente.

Las demás no vistas.

Alegaron: Don Luis Claro Solar, por el recurso; don Ernesto Barros J., por y contra el recurso y don Carlos Aldunate, don Arturo Alessandri Rodríguez y don Germán Riesco, contra el recurso y quedó pendiente.

Borrador de sentencia:

El señor Risopatrón entregó en la causa contra Irarrázabal.

CORTE DE APELACIONES

Primera sala

Relator, señor Videla.

Agregada: Manuel Novoa con Roberto Le Fort, fallada.

1 Abdón Uribe y otros, en acuerdo.
2 Contra Alas Osorio y otro, en acuerdo.
3 Contra Carlos Brams Maturana, fallada.
4 Contra Cirilo Guzmán Prieto, fallada.
5 Sumario por muerte de Víctor Muñoz, fallada.
6 Sumario por muerte de Rosario Muñoz Z., fallada.

Terminaron los alegatos pendientes de la 3.a del Martes, Laura Bacciarini con Juan José Lizama, y quedó en acuerdo.

Falladas en cuenta:

Pedro Dinamarca contra José González; contra Juan Román Romero; contra Eugenio Acuña; Gustavo Prieto con Manuel Flores.

Alegaron:

Don Nicanor Zuloaga con don Ricardo Cabieses, en la continuación y don Teófilo Ruiz Rubio, por la revocatoria, e la 1.a

Falladas de acuerdo:

Tulio Charlán con José Montenegro; Lucrecia Ubilla con Ferrocarriles del Estado.

Segunda sala

Relator, señor González.

1. Sumario robo a Demetrio Amar, aprobada.
2. Sumario robo en la escuela N.o 28 de San Felipe, aprobada.
3. Sumario robo a I. Martínez, aprobada.
4. G. Alessandri contra P. Astorga, revocada.
5. G. Alessandri contra E. Wahl, confirmada.
6. G. Alessandri contra A. Berobio, revocada.
7. Contra A. Marchant, trámite.
8. Contra C. Rodríguez, confirmada.
9. Director de Correos contra P. Gaete, acuerdo

No vistas las demás.

Agregada: Contra J. Dimenstein, aprobada.

Del acuerdo: Quiebra L. Pellisa, confirmada.

A. Orellana contra A. Ready de menor cuantía.

Lopehandía con del Páramo.

Alegaron:

En la 4.a, don A. González, revocando.

En la 5.a, don Benjamín de la con don Fernando Guzmán.

En la 6.a, don Víctor Hernández, con don Fernando Guzmá.

En en la 7.a, don Pedro Velasco, revocando.

En la 8.a, don Héctor Puebla A., revocando.

En la 9.a, don Bernardo Muñoz, con don Julio Vicuña.

Tercera sala

Relator, señor Bernales.

1 Sumario por muerte de N. N., aprobada.
2 Sumario por muerte de Luis Mena, aprobada.
3 Alberto Amigo contra Antonio Moreno, aprobada.
4 Sumario por muerte de Germán González, aprobada.
5 Sumario por hurto de dos bueyes de Juan Lobos, aprobada.
6 Sumario por robo a Humberto Maldini, aprobada.
7 Contra Fermín Aránguiz y otros, aprobada.
8 Contra Belisario Muñoz y Francisco Méndez, confirmada.
10 Lorenzo Claro contra Luis Ayala, confirmada.
12 Contra Lisandro Muñoz, confirmada.
13 Contra Manuel Larenas, confirmada.
14 Contra Ernesto Cerón, en trámite.
15 Contra Darío Mandriaza, revocada.
17 Contra Manuel Sánchez Becerra, en trámite.
18 Sótero Lira contra David Rebolledo confirmada.

Fallada de acuerdo: José Manuel Villela con Carlos Villela.

Alegaron:

Don Pedro Velasco, revocando, en la 8.a

Don Darwin Rossel, confirmando, en la 10.a

Don Ambrosio Rodríguez con don Osvaldo Bordalí, en la 13.a

Don José Arce, revocando, en la 14.

Don Manuel Cabezón D., revocando en la 15.a

Cuarta sala

Relator, señor Silva.

1. Contra P. Díaz, fallada.
2. Contra P. Sánchez, acuerdo y diligencia.
3. Contra J. Quiñones, fallada.
4. Contra L. Palma, fallada. estaba por parte alguna.
5. Contra J. Reyes, fallada.
7. Contra A. Díaz, fallada.
8. Contra F. Contreras, fallada.
9. Contra M. E. León, fallada.
10. Contra S. Alcarraz, fallada.
11. Contra B. Silva, incompetente el tribunal.

No vistas las demás.

Agregada: Contra J. Roldano, fallada.

Alegaron:

En la 1.a, don Pedro Velasco, revocando.

En la 2.a, don Arturo Varas, revocando.

En la 3.a, don Benjamín de la Barra, aprobando con declaración.

En la 8.a, don Humberto Salgado, revocando y casando.

En la 9.a, don Rafael Mozó, confirmando con declaración.

CASA FRANCESA

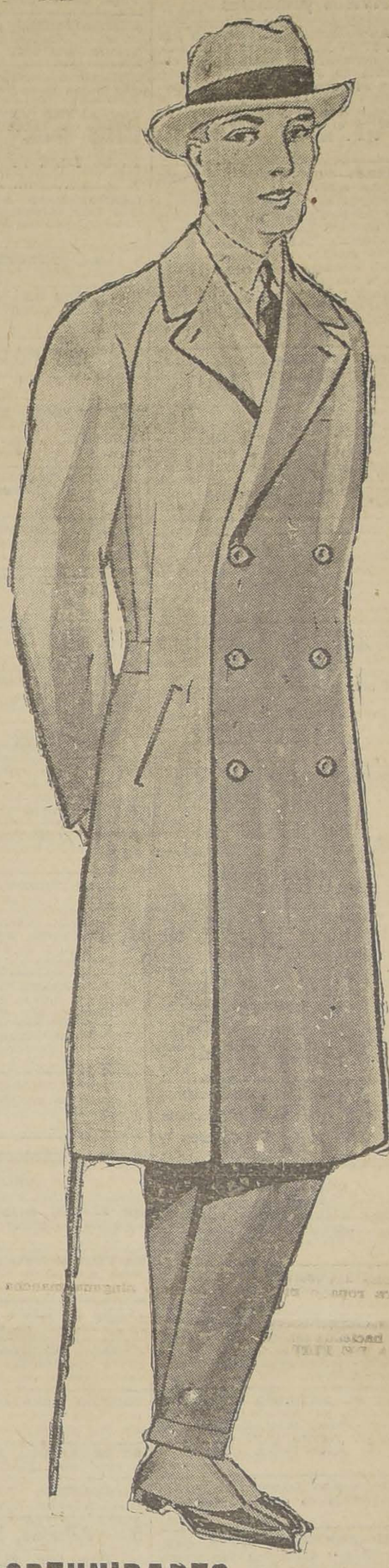

OPORTUNIDADES EXTRAORDINARIAS DE LA ESTACION

PARA CABALLEROS

TERNOS de vestón en casimir fantasía, azul o negro, estilos de gran moda.. $ 132.00
SOMBREROS de fieltro, "Prince of Wales", en plomo, cáscara y negro... $ 45.00
GUANTES de cuero fino, importado, el par.. $ 23.50
GUANTES de cuero superior, forrados de lana, el par.. $ 26.50
CHALECOS pelo de camello, con mangas, liviano y de mucho abrigo, variedad de colores, importados. 29.00
CAMISETAS y calzoncillos pura lana, clase medio gruesa, la pieza $ 32, clase delgada, la pieza.. 26.50
CALCETINES negros en punto superior, media lana, sin costura, el par. .. $ 4.20
BOTINES y zapatones en box-calf negro, superior, forma de moda.. $ 32.00

PARA JOVENES Y NIÑOS

TERNOS de vestón en casimir fantasía, variedad de colores, para jóvenes.. $ 102.00
SOBRETODOS y Raglanes en ricos casimires de lana fantasía, bonitos colores, para edades de 7 a 12 años, $ 64; 2 a 6.. $ 54.00
BOTINES en box-calf negro, muy buena clase, números 35 al 38, $ 22; 31 al 34.. $ 19.50
CHALECOS pelo de camello, con mangas, variedad de colores, importados, para niños, según edad, desde $ 26.50, a.. $ 19.50

CASA FRANCESA

AVISOS ECONOMICOS

1.—Avisos judiciales

POR AUTO DEL 5.o JUZGADO CIvil, de 27 de Marzo del presente año, se ha declarado en quiebra al comerciante de esta plaza don Aarón Lerner, se ha nombrado síndico provisional a don Antonio Planet y se ha fijado para la primera junta de acreedores el 19 de Mayo próximo, a las 3 P. M.—El secretario. Mayo 5.

QUIEBRA.—POR AUTO DE ESTA fecha del señor Juez del 4.o Juzgado Civil, se ha declarado en quiebra a los comerciantes de esta plaza d Francisco Luxoro y a la sociedad colectiva Luxoro Hnos., designándose síndico provisional a don Lautaro Benham y se fijó el 30 de Mayo, a las tres de la tarde, para que tenga lugar la primera junta de acreedores.— Santiago, 23 de Abril de 1926.—Ramón Baeza E., secretario. M-23

QUIEBRA SUCESION DEL PARAmo.—En escrito presentado por el Síndico General proponiendo bases de remate y pidiendo se fije día y hora para el remate, se ha proveído: "Santiago, a 17 de Abril de 1926.—A lo principal y primer otrosí, como se pide con citación del Síndico del Concurso de hipotecarios y fallidas; y al 2.o y 3.o otrosí, se proveerán oportunamente.—C. Vadovinos.- Juan V. Castro, secretario. A-26

POR RESOLUCION DEL 5.o JUZgado Civil de 20 de Abril se ha ordenado citar a los acreedores de don Guillermo Zerbi a oir proposiciones de convenio el día 18 de Mayo próximo, a las 2 1|2 de la tarde.—El Secretario. A-29

CONCESION DE SERVICIOS ELECtricos.—Federico J. Harper, por la Sociedad Eléctrica de Taltal ha solicitado del Ministerio de Obras Públicas una nueva concesión para explotar el servicio de distribución de energía eléctrica para luz y fuerza motriz en la ciudad de Taltal.—El Director de Servicios Eléctricos. A-29

POSESIONES EFECTIVAS, CURAtelas, juicios, cobranzas, encárgome anticipando fondos. Daniel Laurel. Huérfanos 1235. A-26

2.—Arboles y plantas.— Compra-venta

ATENCION: REALIZACION TINAS finas y ordinarias para platos de todas dimensiones. Exposición permanente jardineras, pedestales, jarrones, columnas, mesitas, ratonas, banquetas, lámparas de madera talladas en todos los estilos y muchos trabajos de lujo difícil detallar. — Precios sin competencia. Delicias 2439.

VENDENSE HERMOSOS HELEchos arsófilas Ejército 542. Tratar la tarde 25-A

VENDO BARATO PLANTAS FINAS cambio. Bascuñán 139.

3.—Automóviles, afines y accesorios. (Compra-venta y composturas)

FUELMA Y CIA., LTDA. HUERFAnos 819, agentes autorizados Lincoln Ford Fordson, Repuestos Ford legítimos. Mayo 14

VENDO DE OCASION UN CAMION de 4 toneladas, casi nuevo. Avenida España 47. A—26

AUTITO MOTO 2 CILINDROS, vendo, $ 1,900, muy económica, como moto para persona comerciante viva lejos del centro. Avenida Chile-España 194. Ñuñoa. 25-A

DESDE EL PRIMERO DE MAYO atenderemos al público en nuestro nuevo y extenso local, Delicias 1751 (ex-garage Austro Daimler). Exposición de Automóviles, Escobar y Ebell. 30—A.

HARLEY DAVIDSON CON SIDEcar se vende de ocasión. Independencia 634. 26-A.

DESEO ARRENDAR AUTO CARga 3 1|2 a 4 toneladas por meses. Dirigirse: Teléfono 1477. 25-A

CARROCERIA GONDOLA FORD tipo municipal, $ 100, buena bicicleta en $ 200. Compro Chassis Ford grande de ocasión. Irarrázaval 3059. 25-A.

RADIADORES ARREGLO, PRESTO Ford. Gálvez 188. A-27

AUTOMOVILES, ANTICIPA DINEro sobre consignaciones, facilidades. San Antonio 816. 26A

símiles que conviene visitar, exposición antes comprar. 26A

POR APURO VENDO RICO FORD turismo con taxi. Rico motor, forros nuevos. Bonita presentación, sin partida, con facilidades o al contado. De 2 a 3 1|2 P. M. Eyzaguirre 1118. 28-A

CARROCERIAS BROCKWAY, MOdelo 1926, precio, $ 6,500, Carrocería.—P. Medina: Delicias 2488. 27-A

$ 15,000, REPUBLIC, $ 5,000 AL contado, Santa Rosa 555. 25-A

SE VENDE UNA GONDOLA FORD N.o 5587. Tratar: Paradero Bellavista. A-26

$ 1,700 CHASSIS DE CAMBIO apropiado para camioncito carga liviana, perfecto estado. Avenida Matta 1293. 25—A.

COMPRO FORD TURISMO CON O sin partida en perfecto estado, con facilidades de pago. Eyzaguirre 1367 casita 22.

DODGE ROADSTER FLAMANTE, chasis Ford, regalo. Molina, Cóndor 867.

CHASSIS CAMION FORD, CON O sin carrocería, compro. Buonocore, Catedral 1037. 26—A.

AUTO FORD VENDO O CAMBIO por sitio, o sea casitas. Avenida Matta 528. 26—A.

HARLEY CON SIDECARD CASI nuevo regalo 4,500 pesos, garantida. Esmeralda 813. A—27

VENDO AUTOMOVIL SINGER, perfecto estado, económico, tres asientos. Irarrázaval 2350.

MOTOCICLETAS, ALCYOMETTES Meunier Lemasson, ganadores de carreras resistencia, seis días 1926, los valientes ciclistas Navarro y García hicieron raid Santiago-Buenos Aires en bicicletas "Alcyon". Verlas: Garage Tisné. Castro 141.

AUTO BUICK 1926, FLAMANTE Y Paige vendo, 9 a 11. Bascuñán 1491. 26-A.

OCASION VENDO TRES PAQUEtes de resortes, un eje importado.— Ecuador 4500. 26—A.

MOTOCICLETA PEUGOT DE OCAsión, vendo o permuto por bicicleta. Blanco Encalada 1955. 27-A

FORD TURISMO CON PARTIDA, garantido, 5 forros nuevos, vendo con facilidades pago. Riquelme 913.

COMPRO GONDOLA BROCHWAY, carrocería municipal, dirigirse: Coquimbo 1045. De 1 a 3. 26A

HUDSON LUMOUSINE MUY LUJOso, máquina garantida, vendo 12,000 o permuto por sitio o casa. Verlo: Carmen 765.

4. — Animales. Compra-venta

SE VENDE LINDOS PERRITOS dálmatas. Horacio Fabres 1259. 25-A

SE VENDEN BURRAS PARIDAS Y leche a toda hora. Tocornal 1721. 25-A

CABRA LLOCHERA VENDO AVENIda Pedro Valdivia 231. 26-A

REGALO CONEJOS ANGORA, MAcho y hembra con conejera, vendo veinticinco pesos. Lillo 527.

COMPRO CABALLO TIRO SOLO. San Luis esquina Maruri. Panadería. A-26

SE VENDE UNA CABRA CON cría. Tratar: San Ignacio 1950.

PERDIGUERA "GRIFFON", FINA, nueva, ocasión, Pedro Valdivia 620.

5.— Alhajas, joyas, monedas, etc. (Compra y venta)

¡¡NOVIOS!! ARGOLLAS DE ORO de 14 y 18k., desde $ 30. par, ofrece la relojería Sportman. San Diego 780. Mayo 20

7.—Aves, huevos y pájaros, etc. Compra-venta

POLLAS, POLLOS RHORE Y PAvos gordos, véndese ocasión. San Diego 1932. 25—A

CANARIOS FLAUTAS $ 50 CADA uno vendo. Rosal 393. A-28

LEGHORN, PRECISO GRUPO, muy seleccionado, 1 gallo y 7 pollas, 7 meses, vendo. Avenida Macul 2955.

8.— Avisos vaios

COMPTABLE FRANCAIS. CASILLA 3190. 3—Mayo

SE HACE TODA CLASE DE LLAves, compongo armas de fuego. San Diego 83. May. 15

LA GERMANO CHILENA PROporciona el mejor seguro de vida. Mayo-22

VIDRIERIA "LA ECONOMIA" coloca vidrios, recorre claraboya. Ordenes: Recoleta 294. 25-A.

PINTURA, EMPAPELADOS, ASEOS. Gálvez 108. 26-A

LA GERMANO CHILENA SE DEDIca exclusivamente al seguro de vida.

9.—Contadores.

CONTABILIDAD, INVENTARIOS, balance, arreglo de libros atrasados. Precio módicos. M. Fernández, casilla 1425. 25-A

CONTADOR RECOMENDADO NEcesito. Ahumada 162. T. Principal.

10.—Casas, departamentos y piezas amobladas. (Ofrecidas y buscadas)

PIEZA AMOBLADA A PERSONAS honorables, segunda cuadra. Sotomayor 57. 25—A.

MATRIMONIO NECESITA PARA el 1.o de Mayo pieza amoblada sin pensión. Indicar precio, etc., a M. M. M.

JOVEN ALEMAN NECESITA PIEza amoblada independiente sin pensión para el 1.o de Mayo. Indicar precio, etc, a B. G.

DEPARTAMENTO AMOblado ofrezco con o sin pensión a matrimonio o persona de situación. Dormitorio y salón muy bien amoblado. Buen piano. Servicio de primera en casa extranjera. Mucho sol y preciosa vista Delicias 497. Lado cerro. 30-A

FAMILIA, ESPLENDIDO DEPARtamento amoblado, matrimonios, caballeros. Catedral 3110. A-27

PIEZA AMOBLADA PARA MATRImonio o caballero arriendo. San Diego 75.

$ 1,000 AMOBLADA, CALLE MOSqueto, tres dormitorios, salón, hall, comedor, dos piezas baño. Anabalón. Galería Alessandri 12 A. A-27

$ 600 AMOBLADA, SAN IGNACIO, siete piezas, baño, cocina. Anabalón. A-27

$ 700 VICUÑA MACKENNA, SIETE piezas, baño instalado. Anabalón. Galería Alessandri 12 A. A-27

ARRIENDANSE ESPLENDIDAS piezas amobladas, balcones calle, para matrimonios, con pensión. Catedral 1287. A-26

OFRezco PIEZA AMOBLADA, CAsa particular. Huérfanos 2435.

11.—Casas, departamentos y piezas sin muebles. — (Ofrecidas y buscadas)

Casas

NECESITO PARA EL 1.o CASA aseada para poca familia o quintita en barrio alto. Canon hasta 300 pesos. Ofertas casilla 1265. 27—A.

CASA NUEVA ARRIENDASE 400 pesos. Grajales 1962. 27A

ARRIENDASE ALTOS AGUSTINAS 1521, nueve piezas varias dependencias. Tratar: Agustinas 1535. 25-A

ARRIENDASE COMODA MEDIA casa. Dávila 959. 25-A

$ 400 CASA RECIEN TERMINADA, salón, comedor, hall, escritorio, dormitorios y piezas servidumbre. Av. Matta esquina Santa Elena. 25-A

CHALET DIEGO VELESQUEZ 101, cerca Pedro Valdivia, arriéndase. 25-A

ALTOS 6 PIEZAS ARRIENDO, Grajales 2956. 27-A

600, BAJOS, NATANIEL, A UNA cuadra Alameda, 5 habitaciones, hall, baño, dependencias, gran sitio. Agustinas 1252. 25—A

600, BAJOS, SANTO DOMINGO 2242, 8 habitaciones, 3 toilettes, 2 patios, numerosas dependencias. — Agustinas 1252. 25—A

ALTOS SEIS PIEZAS ARRIENDO. Grajales 2926. 27—A.

$ 400 AVENIDA IRARRAZAVAL N.o 3386, arriendo casa-quinta, toda comodidad. Tratar: Edificio Arizti, 5 o Piso, Oficina 2. A—25

ARRIENDO CASITA ASEADA TArapacá 1050. Tratar: San Diego número 204. 25-A

SE ARRIENDAN CASAS DE CUAtro piezas. Gálvez 249. 26-A

ARRIENDO LUJOSA CASA ALTOS adecuada para residencia hotel, club modas, etc. Tratar: Amunátegui N o 870. De 2 a 5. A—27

$ 150, ARRIENDO CASAS NUEVAS 5 piezas. Tratar: San Ignacio 1100 A—25

VICUÑA MACKENNA 603 Arriéndase en 700 pesos mensuales, cómodos y elegantes altos. A—25

ARRIENDO CASITA POCA FAMIlia, interior quinta. San Luis 1246. 26—A

ARRIENDO ALTOS, CINCO HABItaciones Población Carmen Mena. Carros Cisterna. Paradero 13, tres cuadras al Oriente. 26-A

ARRIENDO COMODA CASA, DIEciocho 257. 26-A

$ 14, 18, 22 SEMANALES ARRIENdo casitas. Chiloé 1740, Administración. 25-A

$ 200 CASA ACREDITADA PARA Bodega o cualesquier otro negocio. Grandes puertas de corredera lado gran cité. Verla Bascuñán Guerrero 1247. Tratar con su dueño solamente Maruri 812, esquina Colón de 10 a 11. 26-A

CASA GRANDE CENTRAL, GALpón, jardín, vende. Porvenir 618. 25-A.

ARRIENDO CASITA CHICA, CUAtro piezas y hall. Joaré 378. 25-A.

CASA 10 PIEZAS, HALL, LUZ eléctrica, etc., $ 250. Camilo Henríquez 618. 25-A.

CASAS HIGIENICAS TRES PIEzas, patio y cocina $ 105, sin niños. San Diego 1826. 25-A.

$ 70 ARRIENDO BUENAS CASAS. Franklin 1025. 25-A.

$ 325 ARRIENDO CASITA, 5 PIEzas, patio, hall, luz eléctrica. Amunátegui 725. Tratar: Rosas 1389. 25-A.

ESQUINA NUEVA CON SUBTErráneo, cuatro piezas y dependencias. Casa altos ocho piezas y dependencias, arriendo calle Santa Isabel esquina Crédito. Tratar: Crédito 511. 25-A.

215 ARRIENDO CASA. SANTO DOmingo 3117. 26-A.

DESEO ARRENDAR UNA CARREtela. Tratar: Lastra 1525. A-25

ARRIENDASE EXTENSA CASA-quinta. Independencia 7[illegible]. A-25

$ 250 ARRIENDASE CONFORTAble casa nueva. Sierrabella 1336. 25-A.

240 ARRIENDO CASA 6 PIEZAS Y servidumbre. Avenida Valdivieso 530. Tratar: Santos Dumont 907. A-25

ARRIENDASE CASA DIECIOCHO 196, esquina Olivares, tres toilettes, garage, servicio completo de agua caliente. Canon: $ 1,150. Tratar de 2 a 5 en Dieciocho 194. A-29

MATUCANA 704, ALTOS MODERnos todo con parquets, 5 dormitorios, espacioso hall, 2 baños, San Ignacio 826. Bajos: 7 piezas, hall, baño, espacioso patio. Dependencias. Llaves: 824. 25A

$ 950 COMODA RESIDENCIA 7 habitaciones, 2 piezas de baño, instalados, dos grandes patios en la mejor situación, Alameda esquina Maestranza. Tratar: Maestranza 32. 25-A

$ 249 ARRIENDO CASA MAEStranza 2 P. Tratar: Maestranza 32. 25-A

EN DOMINICA 347, SE ARRIENdan espléndidos altos. 26A

ARRIENDASE COMODAS FLAmantes casas, cinco piezas, hall, dependencias, gas, luz eléctrica. Riquelme 815, bajos 821 altos. 26A

ARRIENDO SAN DIEGO 379, CASAS recién construidas, de 3 dormitorios, comedor, salón, escritorio, hall, — Independencia. 25A

ARRIENDO SAN DIEGO N.o 369, gran casa recién construida, con todo confort, compuesta de 6 dormitorios, comedor, salón, escritorio, 2 grandes hall, fuera dependencias. 25A

155 ARRIENDASE CASITAS CITE, matrimonio o poca familia. Herrera 616. 25-A.

ARRIENDO ESPLENDIDOS ALtos, nueve piezas, hall, gas, electricidad y servicios. Infante 1441. Entre Amunátegui y San Martín. 25—A

ARRIENDANSE ALTOS RECIEN terminados, siete habitaciones, dependencias, Toilette, extensa terraza; gas, luz eléctrica. Canon 425 pesos. Carmen 648. 25—A

$ 180, 165, ARRIENDANSE CASAS muy limpias, 4 piezas, W. C. y baño. Irarrázaval 232. 25—A

ARRIENDO CASA REDUCIDA Y moderna, prefiero barrios al otro lado del río, canon hasta $ 300. R. S. Bilbao N.o 15. A-25

$ 550, ARRIENDASE CASA CUMming 383, altos, esquina Sur Oriente Compañía. Tratar: Santo Domingo 1359. 26-A

ARRIENDO CASA EN ALTOS, CON frente a Parque Forestal y Santo Domingo 487. Verla, de 2 a 5. Llaves: Parque Forestal 440. 25-A

400 PESOS ARRIENDASE COMODA casa en bajos central. Serrano 209. A—26

ESPLENDIDAS CASAS EN BAJOS o altos ofrezco en arriendo por 150 pesos mensuales en San Diego 926. A—26

ARRIENDO COMODA CASA ESquina altos. Tratar: Mapocho 4412 A—26

ARRIENDASE BARATO ESQUINA centro comercial. Mapocho 4402. A—26

170 PESOS CASITA FLAMANTE, centralísima, ofrezco. Root 519. A—26

ARRIENDO BUENA CASA ALTOS once balcones calle. Catedral 1589. A—26

ARRIENDO SITUACION CENTRAL altos cuatro piezas, casa nueva, preferencia matrimonio solo. Picarte N.o 246. A—28

ARRIENDO CASA CON TODA COmodidad Cu[illegible] 800 pesos Huérfanos 1569; l[illegible]es: Dieciocho 41. A—26

EN CISTERNA NECESITO Arrendar casa 1.o de Mayo. Subercaseaux 659.

SE DESEA ARRENDAR CHALET o quinta chica en Ñuñoa, Los Leones o Providencia. Canon hasta 300 pesos. Ofertas por escrito: R. B., Grajales 1951.

CHALET RECIEN CONSTRUIDO, 4 dormitorios, jardines y patio. Verlo Bellavista 0349. Llaves al lado.

SE ARRIENDA CASITA QUINTA, esquina, con instalación para almacén (5 piezas). Miguel Claro 1305. 27-A

OJO. BARA[illegible] VENDO QUINTA frutal, con edificio inconcluso, buena situación verla y tratar, Santo Domingo N.o 4430, comuna Quinta Normal. 26-A

ARRIENDANSE FLAMANTES COmodos altos, terraza, gas, luz eléctrica. Dominica 347. Tratar: Eleuterio Ramírez 1365. A-29

CASA CENTRAL, CARROS 7, 8, todos servicios, cocina gas instalada, construcción sólida, muy buen estado. Se puede reconocer deuda Caja Ahorros Empleados Públicos, quince mil. Verla Rengifo 883 (una cuadra Av. Recoleta).

$ 130 BONITAS PIEZAS BALCON con luz y pensión a persona seria. Huemul 406, esquina Cóndor.

$ 150, SE ARRIENDA MEDIA CAsa para el 1.o de Mayo. Calle Schlack N.o 72 (Recoleta).

$ 300 CHALET MODERNO. SEMInario 612.

$ 500 ARRENDAMOS CUETO 767. — Oficina "Todo". Huérfanos 1059. Piso 2.o. 27A

$ 350 ARRENDAMOS CONSTITUción 63. Oficina "Todo". Huérfanos 1059. Piso 2.o N.o 23. 27-A

$ 210 ARRENDAMOS ANDRES BEllo 773, se entrega refaccionada. Oficina "Todo". Huérfanos 1059. Piso 2.o. 27-A

$ 550 ALMIRANTE BARROSO 90, arriéndase casa en bajos, bien tenida, 6 piezas, baño, dependencias. 26A

$ 130, $ 70 ARRIENDO CASAS cerca Recoleta. Tratar: Bulnes 968.

ARRIENDO BUENA CASA, MARIna de Gaete 765.

$ 130 ARRIENDASE CASA PARA negocio. Tratar: Bulnes 968. A-25

CASA CUATRO PIEZAS ARRIENdase. Toesca 2857. A-26

SEA Ud. ECONOMICO: COMPRE SUS MEDIAS DIRECTAMENTE EN LA FABRICA: STO. DOMINGO 1031

$ 300 ARRIENDASE COMODA CAsa altos, siete departamentos. Gay 2535.

SE ARRIENDAN DOS COMODAS casas altos y bajos. Molina 148.— Tratar, Molina 152. 26—A.

ARRIENDO ALTOS TRES PIEZAS Martínez Rozas 2569. 26—A.

$ 180 ARRIENDO CASITA MUY limpia. General Velásquez 239.

ARRIENDO ELEGANTE CASA MOderna. Rosario 908.

CASA COMODA. SANTA ISABEL 370, ofrécese.

325 ARRIENDO CASITAS NUEvas, cinco piezas, cocina, baño, patio, pasadizo con mosaico, adecuada para extranjero. Picarte 473-77. Tratar: Independencia 860. A-27

$ 1,000 ARRIENDASE ESPLENDIda casa Monjitas 421, frente Forestal, apropiada casa residencial, clínica o profesional, 13 departamentos, 3 piezas, baño y gran hall. Verla, de 2 a 4. 27-A.

CASITA ARRIENDO, GALPONES garage, establo. Av. Rosario 760.

$ 600 ARRIENDO ESPLENDIDA casa once piezas, fuera servidumbre. Estado 230. 28-A.

$ 600 ARRIENDASE COMODOS ALtos, 6 piezas, hall, dependencias. Dieciocho 563. 27-A.

ARRIENDASE SALON PARA PROfesional. 21 Mayo 562. A-27

VILLAVICENCIO 385, ARRIENDAse casa elegante, llaves altos. Tratar: 21 Mayo 562. A-27

¡PROPIETARIOS! RECIBIMOS ADministración de propiedades. Contamos con personal competentísimo. Garantizamos arriendos. Cobramos judicialmente sin cobrar gastos.— Véanos hoy mismo. Oficina "Todo", Sociedad de Corretajes y Negocios Ltd. Huérfanos 1059, 2.o piso, oficina 23. 27—A.

ARRIENDO ALTOS DIEZ HABITAciones, toda comodidad. Cochrane 226.

$ 280—300 ARRIENDASE CASAS nuevas, confortables. Tratar: Madrid 759.

$ 550 ARRIENDANSE ALTOS MOdernos, 6 habitaciones, toilettes, hall, dependencias. Rosal 329, próximos Lastarria.

$ 300 CHALECITO SEIS PIEZAS fuera dependencias hall, patio, luz eléctrica y gas. Avenida Salvador N.o 2026, dos cuadras Irarrázaval. Prefiérense extranjeros. 27 A

ARRIENDASE PIO IX 152, 160, 7 piezas, sitio espacioso, portón entrada independiente galpón interior, especial industriales.

$ 180 MAGNIFICA CASITA, CUAtro piezas, todo servicio arriendo Bilbao 253 Llaves 251. Plaza Manuel Rodríguez.

$ 400 ARRIENDASE, COMODOS ALtos, Rosal 333. 27-A

$ 135 ARRIENDANSE CASITAS flamantes, muy lindas, de 3 piezas y servicios, completamente independientes, todas de ladrillo en la cité más elegante de Santiago. Estas casitas son únicas en su estilo, para gente decente. No me diga que están lejos, porque un mundo de gente rica, vive en avenidas mucho más distantes y usted con 20 centavos está en el centro. Tome autobús Salvador y se baja en Lautaro. Avenida Manuel Infante 1436. 28-A.

Departamentos

DEPARTAMENTO ELEGANTE, INdependiente, calefacción central, matrimonio, extranjero, o poca familia. Arriendo. Bandera 758, casa N.o 1. 25-A.

PROFESIONAL ARRIENDO Departamento confortable, calefacción central. Bandera 758, casa N.o 1. 25A

DEPARTAMENTO O PIEZAS, SIN muebles, en residencia moderna, para habitación u oficinas, arriendo.— Delicias 938. Frente Ahumada. 25—A

ARRIENDASE DEPARTAMENTO con sin muebles a familia honorable. Santa Rosa 60. A-25

DEPARTAMENTO INDEPENDIENte con cocina, baño, en casa extensa. Merced 671. A-25

SE ARRIENDA UN DEPARTAMENto interior con luz, tres piezas, cocina, patio, galpón, portón calle apropiado negocio. Nataniel 1481. M-11

ARRIENDO BUEN DEPARTAMENto. Domeyko 1936. 25-A.

ARRIENDO DEPARTAMENTO C pieza. Riquelme 846. 25-A.

ARRIENDO DEPARTAMENTO personas honorables. Cruz 1253. A-25

DEPARTAMENTO TRES PIEZAS recién refaccionadas, instalación baño, casa familia honorable, arriéndase, matrimonio o dos personas. Sazié 2033. 27-A.

ARRIENDO DEPARTAMENTO CON útiles para negocio. Maestranza 1407. 25-A.

CASA FAMILIA ARRIENDO, COmodo departamento a caballero.— Jofré 458. 25—A

ARRIENDO DEPARTAMENTO O pieza, Miraflores 380. 25—A

$ 130, ARRIENDO DEPARTAMENto 3 piezas, servicios independientes Río de Janeiro 428. A—27

ARRIENDASE DEPARTAMENTO dos piezas altos. Eyzaguirre 1148. A-26

CASA DE FAMILIA, SE ARRIENda departamento a personas solas o piezas para guardar muebles. San Ignacio 359. 26-A

ARRIENDASE DEPARTAMENTO piezas asoleadas, extensa quinta. Pedro Valdivia 2761.

ARRIENDO DEPARTAMENTO O pieza sin muebles y pensión. Vicuña Subercaseaux 6.

ARRIENDASE DEPARTAMENTO. Arturo Prat 474. 26-A.

$ 100 ARRIENDASE DEPARTAmento independiente, altos, 3 piezas, 2 corredores. U. Americana 415. 26—A.

ESPLENDIDO DEPARTAMENTO O piezas, arriéndase. Mapocho 2738. A-26

DEPARTAMENTO DOS PIEZAS calle arriendo. Amunátegui 733. 26-A.

Piezas

LINDAS PIEZAS ARRIENDO [illegible] sonas honorables. Arturo Prat [illegible]

ARRIENDASE PIEZA CON O muebles, teléfono y baño. C[illegible] 193.

SE ARRIENDA UNA PIEZA. neda 2944. O. O.

ARRIENDO LINDA PIEZA con calle Serrano 73.

PIEZA O DEPARTAMENTO A do caballero solo. Providencia [illegible]

SAN MARTIN 545, PIEZA GRAdependencia arriendo 80 pesos.

ARRIENDO PIEZA PARA PEna sola con o sin pensión. C[illegible] 654.

ARRIENDASE DOS PIEZAS A trimonio sin niños. Recoleta. Vera 463.

PIEZA CALLE PARA DOS sonas. Trapacá 1019. Al [illegible] Prat.

SE ARRIENDA PIEZA CEa persona sola. Gálvez 127.

ARRIENDO PIEZAS GRANDE chicas. Serrano 966.

ARRIENDO PIEZAS A PERSOsolas. Sotomayor 23.

EN 50 PESOS SE ARRIENDA pieza a persona sola. Santa Ro[illegible]

SE ARRIENDA UNA PIEZA CAllero solo. Loreto 220.

ARRIENDO PIEZA CABALL Delicias 3081, casa 9.

SE ARRIENDA UNA PIEZA A ballero solo. Santiago 523. Cas[illegible] mero 2.

SE ARRIENDA BONITA PIEZA luz y puerta a la calle con pe[illegible] a matrimonio solo en casa de [illegible] lia. Cochrane 1111.

PIEZA ARRIENDASE PERSOsola. Cóndor 745. Casa 5.

PIEZA VENTANA CALLE, REN.o 1377, caballero honorable.

SOTOMAYOR 49 ARRIENDO buenas piezas. Precio módico.

PIEZAS CON BALCON CALLE Samo 1414, esquina Amunátegui.

NECESITA USTED COMPRAR, der, permutar su negocio o [illegible] tría establecida aquí o en pro[illegible] o asociarse. Visítenos. Oficina "Todo" y se convencerá que le co[illegible] ne. Huérfanos 1059, 2.o piso, o[illegible] cina 23.

ARRIENDO UNA, DOS PIEluz, casa familia. Indepen[illegible] 1062 C.

ARRIENDO 2 PIEZAS EN de familia. Cueto 348.

ARRIENDO 2 PIEZAS A PEnas honorables, o matrimonio [illegible] tranjero. Sotomayor 588.

CASA FAMILIA, ARRIENDASE za con sin pensión. Compañía casa 8.

ARRIENDO PIEZAS, VENDO bles salón. Gorbea 2878.

PIEZA O DEPARTAMENTO A do. San Diego 75.

PIEZA SIN MUEBLES EN extranjero, se arrienda. San [illegible] fóbal 544.

CASA ALEMANA ARRIENDA o 2 piezas con o sin muebles sin pensión. Rosas 2037, cerca [illegible] sil.

ARRIENDO PIEZAS PERSONA norables Chiloé 1163.

ARRIENDO TRES PIEZAS, cagua 1420. Casa B.

LINDAS PIEZAS ARRIENDA San Diego 440.

PARA OFICINA O CABALLarriendo dos piezas balcón, ca[illegible] Huérfanos 1190.

ITALIANO ARRIENDA PIEZA de, balcón, calle a caballero h[illegible] ble. Bandera N.o 667.

SE ARRIENDAN DOS PIEZA personas solas. Concepción [illegible]

12.—Compra y venta de casas y sitios

$ 360 000 GRAN PROPIEDAD calle San Diego, cerca de Av[illegible] Matta almacenes y casas, gran [illegible] ta. Ocasión. Orden exclusiva. [illegible] dera 78, oficina 26. Gómez.

25 MIL VENDO CASA NUEVA Chile 1054, por carro Independ[illegible]

$ 26,000 LA CISTERNA, CASA ta seis piezas, toilette, cocina, [illegible] tricidad, agua potable y riego [illegible] metros, cerrado y plantado, [illegible] vecinos cerca carros, venda Ca[illegible] 3849.

VENDO CASITA $ 8,000 Larraín 1660. Tratar, San Al[illegible] 175.

VENDO UN SITIO CON LOCAL ra negocio. Maestranza 1[illegible]

COMPRO SITIO DE $ 8,000 A pesos, pago al contado, prefiero rrio Providencia, deseo entend[illegible] directamente con propietario. Ovalle, casilla 3343.

$ 135 000 VENDO CUATRO CAmodernísimas, de cal y ladrillo, chada estucada, próxima San [illegible] tín, cerca San Pablo, muy [illegible] vecindario, gran renta, [illegible] anuales. Facilidades para [illegible] ocasión por viaje. Orden exclu[illegible] Bandera 78, oficina 26.—Gómez.

COMPRO PROPIEDAD CENTRAsima prefiero Alameda para [illegible] sional. Hasta $ 300,000 al contado. Exijo orden exclusiva. Bandera [illegible] oficina 26.—Gómez.

COMPRO CASA DE hasta Serrano, no más de $ [illegible] de Alameda, pago hasta $ [illegible] al contado. Exijo orden e[illegible] Bandera 78.—Oficina 26.—Gó[illegible]

OCASION! POR AUSENTAde Santiago vendo dos casas [illegible] tos y bajos independientes; [illegible] ción sólida, situada Cuevas [illegible] Santa Elena 1567, Pasaje M[illegible] Tratar: Pasaje M. Llanos [illegible]

$ 50,000 GRAN OCASION PROPdad de renta, cuatro casas, a [illegible] te metros calle San Diego. Fre[illegible] el 12 o|o, con pequeña reparo[illegible] producirá el 15 o|o. Farifa 41[illegible] 4 a 5 P. M.

VENDO HERMOSA CASA piezas, servicios, hall, toilet, [illegible] rráneo, parrón, gallinero, $ 3[illegible] arriendo $ 350 con comprom[illegible] venta Eduardo Matte 1730.

Por Cuenta de Fabricantes

NOVEDADES EN LANAS, SEDAS Y FELPAS

Desde mañana grandes rebajas en toda la existencia

COTE CHAVEL, gran fantasía, el metro, a.....$ 30.00
OTTOMAN, el metro, a.....$ 28.00
POPELINAS lindos colores, el metro, a.....$ 28.00
SALDOS terciopelo de lana, ancho 1.40, el metro a.....$ 16.00
GAMUZA estampada, muy fina, el metro a.....$ 19.00
PAÑO DAMA, rica calidad, el metro a.....$ 25.00
ASTRAKANES en varios tonos. Valían $ 48; ahora.....$ 30.00
COTI ADAMASCADO, de hilo, ancho 1.40, el metro, a $ 12; de 1.60, a..$ 14.00
FRANELAS crudas, a $ 1.50 y.....$ 2.50
TOCUYOS para sábanas, ancho 1.70, a $ 5.50; de 1.95 a.....$ 6.80

COMPRE SU CALZADO EN NUESTRO DEPARTAMENTO, SI NO QUIERE USTED QUE SE LE ROMPA

"Casa Llaneza"

SAN DIEGO 396

FRENTE AL CONSERVATORIO NACIONAL DE MUSICA

ARRIENDOS: Acuda a Guzmán y Silva-Huérfanos 1317

...DE CASA ESQUINA ESPE... ...industria. Galpones de al... ...bajos, a una cuadra de Ave... ...Matta, al lado de Maestranza. ...Washington 1199. Tratar: ...el mismo número. 25-A

...DO CASA 9 PIEZAS. DARDIG... 25-A.

...CERRADO ARRIENDO CA... ...Isabel esquina de Agus... 26-A.

...VENDO CASA CON 18,000 ...contado. Maestranza 1887. 25-A.

...SITIOS DE 10 A 20 MIL ...en barrio urbano, que ten... ...mínimum veinte metros ...frente, pago al contado, negocio ...Deseo entenderme directa... ...con propietarios. A. Ovalle. ...3343. 26—A

...CASA DE 30 A 50 MIL ...que tenga sitio, prefiero ba... ...Providencia, en las Avenidas ...Montt y Miguel Claro. Pa... ...contado, negocio rápido. De... ...entenderme directamente con ...tario. A. Ovalle. Casilla 3343. 26—A

...LISTO 6 INTERESADOS que ...adquirir propiedades de ren... ...San Diego, de $ 50,000 has... ...100,000. Precios comerciales. — ...órdenes exclusivas. Bandera ...oficina 26. 1.oM

...VENDO DOS CASAS, fa... ...pago. Rosario 715. 25-A

...PROPIEDADES, EN LAS ...calles: Arturo Prat, hasta ...cuadra, Serrano, Alonso ...Gálvez, Nataniel, Cochrane: ...Ignacio, Dieciocho, Castro, o ca... ...transversales. No más de cuatro ...de Delicias. Tengo 40. Com... ...listos, se guarda absoluta ...y reserva, exijo órdenes ex... ...Bandera 78. Oficina 26. Gó... 1.o-M

...DOS CASAS EN SAN Ber... ...prefiero juntas. Hay tres in... ...Pago al contado hasta 25 ...pesos cada una. Exijo órdenes ex... ...Bandera 78. Oficina 26. Gó... 1.o-M

...SITIO URGENTE PARA ...en calles trasversales, de ...a $ 100,000 al contado. Exi... ...órdenes exclusivas. Bandera 78.— ...26. Gómez. 1.o-M

...VENDO TRES CASAS EN ...estado, calle Marín, al la... ...Lira tres cuadras de Alame... ...gran renta. Bandera 78, ofici... ...Gómez. Orden exclusiva. 30—A.

...VENDO EN BARRIO IN... ...dencia, gran chalet moderno, ...con frente tres Avenidas, ...de 5 mil metros, garage, casa ...otra cuidador, arboleda fru... ...parrones, flores, jardines, glo... ...gallineros etc. etc. Orden ex... ...Bandera 78 oficina 26.— 30—A.

...PROPIEDADD EN CALLE ...de valor de $ 3.700,000, ...gran deuda de $ 2.000,000. ...renta, datos comerciales en ...78 oficina 26. Gómez. Or... ...nuevo y exclusiva. 30—A.

...ESTA OFICINA NO atien... ...a ninguna orden para visi... ...propiedades a personas que no ...verdaderamente interesadas. ...oficina guarda absoluta serie... ...y reserva en todos sus nego... ...Bandera 78, oficina 26.—Gó... 30—A.

...Y 65,000 PESOS VENDESE ...didas casas estucadas, recién ...truidas, diez y catorce piezas, ...sitio, demás comodidades. Mi... ...Grandes facilidades de ...Santa Rosa 1469.

...PERMUTO TODO PARTE ...chalet 4,000 metros. Guindos ...cerca carros. Dueño: Huér... ...1062.

...O PERMUTO POR AUTO ...góndola Berliet. Esperanza...

...DESE EXTENSA CASA. AR... ...Prat 1472. A-26

...CASA HABITACION SIN ...hasta 70,000; con renta hasta ...Vicuña Mackenna a San ...hasta tercera cuadra. Barrio ...Bellavista. Dirigirse a L. S. ...Casilla 1304.

...PIEDAD CON 15 o|o RENTA ...construcción barrio Indepen... ...vendo $ 165,000. Facilidades ...pago. No tiene deuda. Casilla...

...30,000 CONTADO VENDO ...casa apta dividirla en dos.— ...bella 1416.

...SIN AGENTE 55,000 PE... ...buen estado, 2 patios, 7 ha... ...fuera servicio cualquier ...cerca carros; prefiero Pro... ...Ñuñoa. Dirigirse San ...Casilla 51.

...VENDO CASA NUEVECI... ...6 piezas, dos patios, 12 me... ...frente, fachada estucada situa... ...10 cuadras calle del Estado. ...con sus dueños. Francisco ...Moneda 1054, altos. A—27

...POBLACION GELLONA. EM... ...rentistas, obreros. — Ave... ...Recoleta, hay tres cuadras ...cinco de carros; pronto ...góndolas puertas. Principia... ...venta de sitios, agua co... ...y potable, valores desde ...entrégase inmediatamente con ...contado y cincuenta men... ...sin intereses. En la Pobla... ...oficina Recoleta 2557, datá ...y mostrará sitios y oficina ...Huérfanos N.o 1059, ofici... ...atenderá sus clientes hasta ...tarde y los Sábados de dos ...Cornelio 2.o Aravena y ...Valenzuela.

EN PAZ 945

Se venden sitios de 10 x 25, pagaderos 5 pesos semanal. Con 10 pesos semanal se venden sitios de 10 x 50,

EN PAZ 945

5 pesos semanal se vende y se entrega inmediatamente sitios de 10x25.

EN PAZ 945

Con títulos saneados se venden sitios con 5, 10 y 15 pesos semanales, y se entrega inmediatamente.

EN PAZ 945

Con lo que le produce el mismo sitio puede usted hacerse propietario inmediatamente.

EN PAZ 945

Sin ningún pie le entregamos un sitio para ocuparlo inmediatamente,

EN PAZ 945

Quien no se hace propietario con la entrega de un sitio sin ningún desembolso para su bolsillo y puede ocuparlo en seguida pase

A PAZ 945

SITIO CERRADO, PLANTADO, Góndolas puertas, véndese. Fermín Vivaceta 2780, Hornillas.

SITIOS POBLACION BALMACEDA, próximo a estación Yungay. Población Rosembick, paradero Lo Ovalle, calle Andes, Pasaje El Progreso, calle Pedro Montt, carro a una cuadra. Entrégase con 50 pesos mensuales. Huérfanos 1059, oficina N.o 2, Cornelio 2.o Aravena y Manuel Valenzuela.

EMPLEADOS, OBREROS: POBLACION O'Higgins, cinco cuadras Estadio Policial, continuación Avenida Cumming y Carrión con sólo la cuota mensual de 50 pesos, entréganse inmediatamente preciosos lotes de terrenos alrededores totalmente poblados. Huérfanos 1059, oficina 2. Cornelio 2.o Aravena y Manuel Valenzuela.

GRAN POBLACION AVENIDA GEneral Velásquez.—Empleados ferro... [illegible] Estación Central, emplea... [illegible] días más principia la venta de 200 lotes de terrenos, suelos espesor 7 metros con frente Avenida General Velásquez, 50 metros Chorrillos, calle Antofagasta, etc., que mide 10x35, y 10x30 o más metros terreno, se pagan en 60 meses sin intereses y se da al contado lo que se desee; se venden con cuotas de cincuenta pesos; terreno entrégase inmediatamente; dista 5 cuadras de Pila del Ganso y 5 cuadras calle San Borja y Bodega Estación Central; debido a las facilidades de pago y precios bajos, acuda a inscribirse porque esta población se venderá toda en 60 días. Tratar: Cornelio 2.o Aravena y Manuel Valenzuela. Huérfanos 1059, oficina 2.

TERRENOS OFRECEMOS A SOciedades, constructores, fabricantes ladrillos. Campos Sports, comunidades, a precios sin competencia, extensiones grandes o pequeñas, al contado o con facilidades. En Ñuñoa, Guindos Aravena y Valenzuela. Huérfanos 1059, oficina 2.

TERRENOS PARA RIPIOS Y ARENAS, con profundidad mayor 20 metros, a precios bajos y con facilidades, ofrecemos, deslindando Zanjón Aguada y Bascuñán Guerrero, Aravena y Valenzuela, Huérfanos 1059, oficina 2.

¡CAZADORES! VENDO FLAMANTE escopeta automática sin uso, marca "Rheinmentall" a una tercera parte del valor. Avenida Leopoldo N.o 1972. 26-A

SITIO CERRADO ARRIENDO. — Santa Isabel 127.

$ 18,000 CADA UNA VENDO TRES magníficas casas bien situadas. — Tratar: Monjitas 317. 26-A

32,000 VENDO CASAS 8 PIEZAS alcantarillado, luz, construcción ladrillo, concreto, hay tres iguales. Carrión, dueño: Dávila 1061.

CASA MODERNA RECIEN TERMInada, 10 piezas, hall, baño, gas, electricidad, estuco, piedra vendo. Santa Victoria 168. Facilidades pago, $ 45,000, sitio al fondo.

$ 4 METRO VENDO SITIOS PLANtados, cerca carros Tobalaba. Seminario 630.

VENDO CASA DOS PISOS, TODA clase comodidades. Facilidades pago. Cochrane 226.

$ 18,000 VENDEMOS QUINTA MEdia cuadra cuadrada, totalmente plantada, Estación zona central.— Oficina "Todo", Huérfanos 1059, piso 2.o 27—A.

$ 125,000 VENDEMOS AVENIDA España sólida extensa casa, buen frente, cinco dormitorios, dependencias. Oficina "Todo". 27—A

$ 18,000 VENDEMOS GIRARDI, construcción ladrillos, 5 piezas, 4 dependencias. Oficina "Todo". 27—A.

$ 35,000 VENDEMOS CASA CON renta Lautaro esquina Tegualda, pagando contado $ 12,000. Oficina "Todo". 27—A.

$ 31,000 VENDEMOS TARAPACA, muy bonita casa de un piso apropiada matrimonio. Oficina "Todo", Huérfanos 1059 piso 2.o. 27—A.

$ 135.000 VENDEMOS ESPLENDIda casa con renta, construcción muy sólida, estuco piedra, muy central. Oficina "Todo". 27—A.

VENDEMOS TERRENO PARA EDIficación, muy central, rodeado de poblaciones alcantarillado, electricidad, agua potable, desde 4 mil metros hasta 300 mil metros o más, con sus calles y avenidas respectivas, tierras de primera clase. Oficina "Todo", Huérfanos 1059. 27—A.

DESEO COMPRAR PROPIEDAD de renta calle San Diego, valor 70 mil hasta 300 mil pesos. Diríjase por carta mencionando datos completos. Prefiero esquina. El pago es al contado. Correo N.o 3, Santiago.— F. G. G. 27—A.

COMPRO CASA DE HABITACION y renta, pago contado, de 50 mil pesos. Máximo 120 mil pesos. Por carta, al Correo N.o 8, J. F. 27—A.

COMPRO CASA CENTRAL, PAGO hasta $ 200,000. Correo 3. F. F. F. 27—A.

COMPRO UNA BUENA PROPIEdad central, de preferencia en Alameda, pago hasta $ 350,000. Diríjase al Correo N.o 3.—G. G. G. 27—A.

COMPRE USTED A GOMEZ UNA propiedad. Bandera 78, oficina 26. 27—A.

VENDA USTED SUS PROPIEDAdes por intermedio de Gómez, Bandera 78 oficina 26. 27—A.

COMPRAMOS CASA UN PISO 160 mil a 200 mil pesos Avenida Matta y alrededores. Huérfanos 1059, piso 2.o, oficina "Todo". 27—A.

COMPRAMOS BAJOS O CON renta barrio alto, pagamos 160 mil a 200 mil pesos. Huérfanos 1059, piso 2.o. Oficina "Todo". 27—A.

COMPRAMOS CASA O CHALET barrio Recoleta, tenga 6 dormitorios, contado 70 mil pesos. Huérfanos 1059. Piso 2.o, oficina "Todo". 27—A.

COMPRAMOS SITIO CALLE CON carros o construcción antigua. — Huérfanos 1059, piso 2.o, oficina "Todo". 27—A.

COMPRAMOS PROPIEDAD TRASpaso Caja Ahorros dando parte contado, resto mensualidades, 10 mil hasta 32 mil pesos. Huérfanos 1059, piso 2.o, oficina "Todo".

COMPRAMOS CASA BARRIO Yungay tenga diez piezas precios comerciales. Huérfanos 1059, piso 2.o 27—A Oficina "Todo".

COMPRAMOS SITIO BARRIO Yungay. Huérfanos 1059, piso 2.o, oficina "Todo". 27—A.

COMPRAMOS CASA BARRIO Brasil hasta 150 mil pesos; con renta mayor precio. Huérfanos 1059, piso 2.o, oficina "Todo". 27—A.

COMPRAMOS CASA EN BARRIO residencial sin renta 130 mil pesos; con renta 200 mil pesos. Huérfanos 1059, piso 2.o, oficina "Todo". 27—A.

VENDO LINDO CHALET RECIEN terminado, construcción primera clase, una cuadra Funicular San Cristóbal, carros puerta, toda comodidad. Verlo: Purísima 315. A-26

VENDO CHALET RECIEN CONStruído, 900 metros cuadrados de terreno, a dos cuadras Irarrázaval y Vicuña Mackenna, en Cañas esq. Salvador. Verlo a toda hora.

CONSTRUCTORES: VER SITIO. Luis Beltrán 1807. Mide 34x70 metros.

1 PESO 50 CENTAVOS M2. VENdemos Antofagasta, 50 mil m2. apropiado, ladrillos, adobes, arenas, ripios. Oficina "Todo". Huérfanos 1059, piso 2.o 27-A.

$ 150,000 VENDEMOS, RECOLETA, buena propiedad compuesta dos casas bajos y otra altos con catorce piezas y dos patios cada casa. Oficina "Todo". Huérfanos 1059, piso 2.o 27-A.

$ 50,000 VENDEMOS RIO JANEIro extensa propiedad apropiada garage o industria. Oficina "Todo". Huérfanos 1059, piso 2.o 27-A.

$ 230,000 VENDEMOS GRAN CITE, verdadera ocasión, produce enorme interés. Oficina "Todo". Huérfanos 1059 piso 2.o. 27-A.

$ 33,000 VENDEMOS, ROSARIO, siete piezas y dependencias. Deuda Caja $ 16.000. Se paga con 128 pesos mensuales. Oficina "Todo". Huérfanos 1059, piso 2.o 27-A.

$ 300,000 VENDEMOS REGIA CASA, Claras 17 metros por 70, espléndidos 20 departamentos. Oficina "Todo". Huérfanos 1059, piso 2.o 27-A.

$ 450,000 VENDEMOS REPUBLICA extensa propiedad frente tres calles, superficie 2,052 m2., casas y almacenes renta. Facilidades pago. Oficina "Todo". Huérfanos 1059, piso 2.o 27-A.

$ 760,000 VENDEMOS AVENIDA España, extensa propiedad frente tres calles, superficie 3,543 m2., casas y gran garage renta. Oficina "Todo". Huérfanos 1059, piso 2.o 27-A.

$ 130 M2. VENDEMOS VICUÑA Mackenna, terreno muy próximo Alameda, 1134 m2. Oficina "Todo". Huérfanos 159. 27-A.

$ 93,000 EN PROVIDENCIA, DOS pisos independientes y sitio, deuda $ 45,000, bajos se entregan pronto. Tratar con su dueño. Nueva York 80, of. 106.

21,000 EDISON, DOS PISOS INDEpendientes, regalo. Anabalón. Galería Alessandri 12 A.

27,000 C|U. CAUPOLICAN, DOS casas sólidas, cinco piezas, patio. Anabalón.

36,500 LIRA, CERCA MATTE, LINda casa siete piezas. Anabalón.

60,000 LUIS BELTRAN, 16x52, buena casa. Anabalón.

22,500 A 28,000 AVENIDA SALVAdor, lindas casitas. Anabalón.

20,000 SITIO ESPERANZA, CERCA Alameda, 10x40. Anabalón.

300,000 LAS ROSAS, PRECIOSA propiedad renta. Anabalón.

155,000 MONEDA, HABITACION, renta. Anabalón, Galería Alessandri 12 A.

180,000 RECOLETA, SOLO 20,000 contado, produce 1,990 mensuales. Anabalón.

140,000 SANTA ROSA, HABITAción renta, deuda. Anabalón.

150,000 DIECIOCHO, SALIDA DOS calles. Anabalón.

16,500 REGALO EN SIERRABElla, para refaccionar. Anabalón.

1.500,000 HUERFANOS, PLENO centro. Anabalón. Galería Alessandri 12 A.

AVENIDA PEDRO VALDIVIA 1814, arriéndase o véndese casa recién refaccionada, 7 piezas, jardín. A-27

$ 57,000 SAN FRANCISCO ESQUIna, casa habitación refaccionable, inmediata Delicias. Ode. Agustinas 1082 A. A-26

28,000 CASA, CONCEPCION 1078. Seis habitaciones fuera servicio, facilidades.

POR MENSALIDADES VENDO SItios centrales, barrio Independencia. Bandera 156. Rafael Molina.

$ 9,000, $ 15,000, $ 18,000, $ 22,000 vendo por Caja Ferrocarriles, propiedades calle Borja. Bandera 156.

35,000 VENDESE MUY BUENA casa esquina San Alfonso 606. Tratar, con su dueño, Gay 2441.

$ 46,000 VENDO LINDO CITE, EL modelo del barrio, higiénico, todo de concreto armado, central, renta 6,500 pesos anuales, facilidades pago. Martínez de Rozas 2849. Dueño: San Pablo 2055.

VERDADERA GANGA: $ 60,000 vendo gran propiedad de renta, comercialísima, compuesta de esquina grande con altos y dos casas en bajos, fachada ladrillo, carro ida y vuelta misma puerta, barrio populoso, $ 30,000 contado, saldo por mensualidades; también se arrienda. San Alfonso 1502 al 1536. Dueño: San Pablo 2055.

VENDO O PERMUTO QUINTA EN Los Guindos, con muy buena casa para numerosa familia, muy bien plantado. Tratar con su dueño: Av. Viel 1054. A-27

$ 7.000 CASITA 4 PIEZAS, CORREdor, techada zinc, inconclusa, 480 metros [illegible], Inés de Suárez 886 vende Tapia, Agustinas 1252

$ 30.000 VENDO REGIA BODEGA frutos del país, por cambio de negocio, diez años establecida, en el mejor barrio Santiago, gran reparto, arriendo muy barato con largo contrato, aproveche esta ocasión, solo dos días entenderme, Chiloé 1640. A 26

$ 26,000 LA CISTERNA, CASA quinta seis piezas, toillette, cocina. electricidad agua potable y riego; 2,100 metros, cerrado y plantado; buenos vecinos cerca carros, vendo. Casilla 3849. 27-A

COMPRO PROPIEDAD HASTA 20 mil pesos, con facilidades, pagando parte con camión Republic garantido. Chacabuco 33.

COMPRO PROPIEDAD BARRIO Providencia únicamente de $ 40,000 Hasta $ 200,000 al contado, tengo lista 20 interesados que desean adquirir, en ese barrio, siempre que sean precios comerciales, sólo se acepta órdenes exclusivas. Bandera 78. Oficina 26-Gómez. 1-M.

$ 70,000 VENDO BARRIO PROVIdencia, residencia nueva, modernísima, elegante, fachada estucada, ocho habitaciones fuera servicios, hall, dos patios, jardín, glorieta, parrón, gallineros. Orden exclusiva. Bandera 78, oficina 26. Gómez. 30—A.

$ 90,000 VENDO DOS RESIDENcias modernísimas a dos cuadras de la calle Ahumada, con $ 17,000 de deuda. Orden exclusiva Bandera 78, oficina 26, Gómez. 30—A.

$ 58,000 VENDO CALLE COCHRAne, regia casa toda comodidad, gran ocasión. Orden exclusiva, Bandera 78, oficina 26. Gómez. 30—A.

$ 85,000 VENDO DE GRAN OCAsión en Aven.da Manuel Montt, lado Providencia regia propiedad de habitación y renta, con 35 metros de frente, por más de 40 de fondo, más o menos debe $ 47,000; verdadera ganga. Orden exclusiva, Bandera 78, oficina 26. Gómez. 30—A.

$ 70,000 PROVIDENCIA, CALLE Vitacura gran casa antigua en muy buen estado. $ 75,000 de deuda Banco Hipotecario. Orden exclusiva. Bandera 78, oficina 26. Gómez. 30—A.

$ 300 000 ALAMEDA, GRAN RESIdencia lujosísima, especial para consulado o gran familia. Orden exclusiva. Bandera 78, oficina 26. — Gómez. 30—A.

13.—Compra y venta de negocios

FOTOGRAFIA "LA UNIVERSAL" se vende de ocasión. San Pablo 964. 29—A

ALMACEN ABARROTES, BUENA situación arriendo barato buena casa, vendo urgente. Avenida Inglaterra N.o 1099. Tratar: Santa Isabel 1124 A—25

POR NEGOCIO O MERCADERIA permuto sitio esquina, 3,500 metros cerca camino Sta. Rosa. San Alfonso 1005. 25—A

ANTIGUO ALMACEN EL TROPEzón, vendo anexo, pensión con bebidas. Venta más de ($ 200) diarios, por cambio giro, Sama 1702. 27-A

SE VENDE UNA FABRICA DE muebles muy bien instalada. Chiloé 1156. 25-A

VENDO NEGOCIO POR MITAD SU valor, urgente. Victoria 1029. A—25

POR VIAJE VENDO ACREDITAdo mercadito San Juan, bastante clientela. Delicias 3502. 25—A

POR VIAJE VENDO NEGOCITO.— Tocornal 625. 25—A.

POR NO PODER ATENDER VENdo negocio abarrote; muy buena situación. Delicias 3610. 25-A

URGENTE VENDO CARNICERIA por irme al Sur, grandes facilidades. Bravo casi esquina Román Díaz. 25A

POR DISOLUCION DE SOCIOS vendo almacén abarrotes, precios bajos, arriendo barato. Tratar: Esperanza 1280. 25A

SE VENDE UN NEGOCIO DE abarrotes entre citées, poco capital. San Francisco 1765. 26—A

VENDO UNA CARNICERIA BUEna clientela. Bascuñán 137. 25—A.

VALPARAISO, ERRAZURIZ 410, se vende la antigua y acreditada Pensión Roma, consta de sesenta habitaciones confortables e higiénicas. Precio: treinta mil pesos, más o menos. Facilidades en el pago. A—29

OCASION VENDO NEGOCIO MEnestras por no poderlo atender, tiene casa habitación, esquina arriendo muy barato. Costó 6,300 pesos, lo vendo 5,000 pesos. Urgente, con muy poco más capital puede vender 300 pesos diarios. Santa Rosa 192.

CIGARRERIA VENDESE POR VIAje urgente Norte, en Monjitas 864. 26-A

$ 700 VENDO NEGOCITO. COchrane 1021. A-28

NEGOCIO SALON DE TE, BIEN ubicado se arrienda con sus útiles e instalaciones. Tratar: Bandera 131. Oficina 14. A-27

VENDO O ARRIENDO CARNICEría, buena posesión. Madrid 1301. A-27

PANADERIA CHICA VENDO. — Arriendo barato. Andrés Bello 685.

VERDULERIA, CLIENTELA ESCOgida, espléndida situación, véndese Castro 630.

DEPOSITOS VINOS, LOCALES ESpléndidos, véndense, precio inventario. Santa Isabel 199. Tocornal 631. 29-A

POR GRAVE ENFERMEDAD DUEños, véndese pastelería, cigarrería. Daré prueba. Carmen 483.

NEGOCIO BAR RESTAURANT EN pleno centro de esquina se vende, de gran ocasión. Tratar en Bandera 131, oficina 14. 26-A

DEPOSITO LICORES, VENDO bien surtido. Cuevas 1286.

SE VENDE UN NEGOCIO DE ALmacén Curicó 104. A-26

ALMACEN CON CASITA RECIEN refaccionada, luz eléctrica, esquina gran cité, barrio populoso, arriendo doscientos pesos. Víctor Manuel esquina Pedro Lagos.

SE VENDE POR VIAJE, ANTIGUA carnicería con reparto. Precio comercial. Lord Cochrane 444. A-26

POR AUSENTARME DEL PAIS vendo Hotel una cuadra de la Estación Mapocho. Morandé 899. 29-A.

ARRIENDO PIESA GRANDE CON luz eléctrica a matrimonio solo. Libertad 54, casita 5. 27-A.

VENDESE ESTABLECIMIENTO ESpecíficos exclusivos y productos "Belleza". Razolas. Clasificar 248.

SE VENDE UN NEGOCIO DE COcinería muy acreditado, se da a prueba. Santa Isabel N.o 0194.

RESTAURANT CENTRALISIMO, instalaciones de lujo, sin competidores inmediatos, véndese gran ocasión. Morandé 434.

GRAN FABRICA DE CIGARRIllos instalada en edificio construído especialmente, maquinaria modernísima, negocio único. Se vende ventajosas condiciones. Morandé 434.

NEGOCIOS DE ABARROTES, CApital de $ 5,000 a 30,000 vende varios, con casas de habitación, buena situación. Morandé 434.

COMPRO ALMACEN TENGA buena venta, contado cinco mil pesos. Escribir: Independencia 454.

VENDO NEGOCIO ABARROTES EN 2,000. Vergara esquina Domeyko.

ALMACEN SITUADO EN BUENA posición, solo esquina, arriendo barato, vendo por no poderlo atender. Dávila Larraín esquina Maule.

VENDO BODEGA FRUTOS DEL país, por salir de Santiago. Chiloé 1996.

VENDO TALLER DE COSTURAS para señoras, por enfermedad. San Diego 1489.

VENDO HOTEL MUY ACREDITAdo, en puerto del Sur, de gran movimiento comercial, excelentes utilidades comprobadas, muchas facilidades de pago. No hay derecho de llave. Es un negocio claro y bueno a la vista. Detalles completos en Santiago, calle Cuevas 1424.

POR VIAJE A EUROPA VENDE la gran verdulería con todo el menaje de casa. Ventas mensuales son de 6,000 a 8,000 pesos. Garantidos. Escribir: Correo 2.—A. V. S., Santiago. 27-A.

VENDO ACREDITADA PENSION en Echeverría 1097 esquina de Independencia con expendio de bebidas alcohólicas; cuentas con 20 pensionistas de firme fuera de pasajeros bastante clientela está en medio de 3 fábricas. 26-A

VENDO LAVANDERIA POR NO poderla atender. A. Irarrázaval 827. 25-A

VENDO ACREDITADO ALMACEN arriendo barato, por tener otro negocio. Jofré 320. 27-A.

CASA DE PENSION, CENTRAL, acreditada, todo confort, véndese. Casilla 2369. A-27

POR NO PODER ATENDER VENdo mi negocio de sastrería, bien acreditada, en calle Agustinas N.o 1111. Ver y tratar de 10 a 12 A. M. y de 5 a 7 P. M. A-26

POR VIAJE URGENTE, VENDO pensión hotel, segunda categoría, arriendo barato, precio rebajado. San Pablo 1222. 26A

POR CAMBIO RESIDENCIA VENdese en Los Angeles almacén, situado en Avenida que entra ciudad a propósito para compra cereales, etc. Espléndida casa grande. Capital solo $ 8,000. Canon $ 120. Escribir: Mauricio Gandolfi, Los Angeles. 25-A.

SALON BILLARES VENDO, SAN Pablo esquina Bulnes. 26-A.

ALMACENES ABARROTES COMpramos, vendemos, cualquier capital, anticipamos dinero. Por remates hacemos condiciones equitativas. Maule 1008, casa 5. 28-A.

TRASPASO CONCESION GRAN Club, a una cuadra de la Plaza Armas; utilidades comprobadas. Datos: San Diego 291. 25-A

VENDO GRAN CARNICERIA, POR no poderla atender, buena situación. espléndida casa para vivir. Cuevas 1408, esquina Victoria. 26—A

NEGOCITO PASTELERIA, CIGArrería, capital aproximado mil pesos, vendo. Chacabuco 33. 25—A.

HOTEL RESTAURANT VENDO, treinta años de existencia, por ausentarme del país. Delicias 2820. 26—A.

$ 3,000 VENDO ALMACEN PEqueño, casa grande, central. Datos, B. Canales. Martínez de Rozas 3235. 25—A.

15. — Compras y ventas varias

TARROS BASUREROS, $ 6; MESAS forradas, 15; carniceras, metálicas, 10, Lavaplatos, 14. Realizamos: Fábrica: Chacabuco 31. 26A

CAPOTILLO DE TRIGO 1.a CLASE a 1.40 colisa, puesto a domicilio ofrece la Hacienda Pudahuel. A—30

TALAJE OFRECE LA HACIENDA Pudahuel. Ordenes: Administración Tel. Ing. 27, Barrancas, Santiago. San Pablo 3635, Teléfono Inglés 75, Yungay. A—30

COMPRO TODA CLASE DE SAcos. Diez de Julio 103. 25—A

VENDO ROMANA 1,200 KILOS. — Diez de Julio 103. 25—A

MAGNIFICA OCASION: COCINA gas importada, archivador metálico. Santo Domingo 1241, de 2 a 4. 25-A

LECHE OFRECE CUALQUIER cantidad la Hacienda Pudahuel; precios comerciales a lecheros, colegios y conventos. Ordenes: San Pablo 3635. Teléfono 75, Yungay. A-30

DISCOS: VIEJO RINCON, LANGOS. lote desde $ 4. San Pablo 2215. A-25

POR NO PODER ATENDER, VENdo carnicería muy bien situada. Buena venta. Independencia 1110. 26-A

PASTO PRIMER CORTE POR CArretadas a domicilio, ofrece la Chacra El Mirador Azul. Teléfono N.o 3, Florida o Santiago Rosas, 961. A-25

SEGURO DE VIDA.—POLIZA SALdada de La Salvadora, véndese ocasión. Carrera 341. A-26

MICROSCOPIO ALEMAN, NUEVO, modelo grande, tres objetivos, inmersión, revólver, etc., se vende de ocasión. Lira 689. A-25

VENDO ROMANA 1,200 KILOS. 10 de Julio 103. 27—A

COMPRO DE OCASION FERRETEría de carretela. Arturo Prat 1802. 25-A

LEÑA EUCALIPTUS PICADA, 9.50; trozada corta, 8.50 los cien kilos. Vicuña Mackenna 1446. A-26

VENDO 500 SACOS CARBONEROS San Isidro 1901.

CARBON ESPINO POR SACOS. 10 de Julio 769. A—26

PLUMEROS HECHOS A MANO Y toda clase útiles aseo. Riquelme 401. 26-A

CARBON ESPINO DE PRIMERA clase compro. Hago contrato. Dieciocho 690. A-29

COLCHON LANA NUEVO VENDO. Catre $ 35. Santa Rosa 208.

NECESITAMOS UN FONDO PARA derretir asfalto. Dirigirse: Bandera 575, Oficina 45.

LECHERIAS: VENDO TARROS DE 50, 30, 5 y 3 litros, en perfecto estado. Ocasión. Avenida Miguel Claro N.o 759.

SE VENDE LANAS PARA TEJER a palillo, a máquina y para hacer alfombras. Moneda 2038.

BOTONES AMARILLOS PARA Oficiales de Ejército e insignias se compran en Lastarria 242.

SE VENDE UNA MANTA DE AGUA barata. San Diego 1849. 26-A.

REALIZO POR CAMBIO DE LOcal de la tonelería: fudres, cuarterolas, barriles 10 litros, tinas para plantas. Independencia N.o 849. 27-A

RIFLECITO WINCHESTER LIQUIdo. Condell 812, cerca Bilbao.

VENDESE REALIZADA ROMANA mil kilos. Carmen 953, lechería.

S EVENDE UNA COCINA ECONOmica, cinco platos. Lillo 300.

COCINA GAS, NUEVA VENDESE. San Antonio 768.

ESCOPETA 16, AUTOMATICA Browning, gran ocasión. Pedro Valdivia 620.

AJI COLORADO MADURO COMPRO. Huemul 1708. A-27

ATENCION: CARBON ESPINO, 14—16 pesos; 30—35 centavos kilo; vendo cisco por saco. Carrera 555.

COCINA IMPORTADA GRANDE para restaurant, pensión o particulares, costó 1,900 pesos vendo 450, aprovechar. Delicias 2439.

VENDO OCASION RADIADOR Y calentador a gas, bomba trasbasijadora, botellas vineras, licores, surtidos, catres varios leña, cuadros y muebles sueltos, todo baratísimo. Delicias 2439.

CAÑONES 4" DESAGUES, COMpranse. Mackenna 1080.

COCINA ECONOMICA, VENDO, NAtaniel 1122

VENDO COCINAS A GAS 3 PLAtos. San Francisco 575.

COCINA CHICA DE GAS, DE OCAsión compro. San Diego 75.

CHICHARRONES DE PRIMERA, de chancho ofrécese gran partida. Tratar: San Isidro 1782.

CAJITAS DE MADERA PARA ENvases, hace Fábrica Progreso, Sotomayor 37.

OCASION VENDO COCINA ECOnómica grande. Bascuñán 990. 26-A.

BALANZAS PLATILLOS 5, 10 Y 15 kilos, romanas plataforma, vendo. San Alfonso 51. 26-A.

COMPRO FIERRO FUNDIDO POR pequeñas y grandes partidas. Fundición, Mapocho 2648. 27-A.

17.—Escuelas de choferes

ESCUELA PRACTICA CHAUFfeurs mecánicos; cursos rápidos, varias marcas, diurnos, nocturnos. Vicuña Mackenna 456, Arredondo. 31—Jun.

ESCUELA DE CHAUFFEURS Y mecánica, atendido por mecánico alemán, Larraín y Cía., Garage Maipú 70. M-19

18.—Extravíos y hallazgos

LLAVERO PERDIDO, SE DARA gratificación a la persona que lo entregue, en Manuel Rodríguez 747. 26-A

RUEGO A LA PERSONA QUE HAya encontrado una letra por 10 libras esterlinas la devuelva a la calle San Isidro 647 o 10 de Julio 554. Daré gratificación.

SE DARA BUENA GRATIFICACION a la persona que devuelva un maletín de señora con dinero y un reloj de oro quedado el día 23 en la mañana en un carro Palma Negrete. Dirigirse a Santo Domingo N.o 946.

Cuerpo de Bomberos

3.a CIA. DE BOMBEROS, BOMBA "Claro y Abasolo".—Cítase a la Compañía a academia y ejercicio para el Martes 27 del presente, a las 9.30 P. M. Uniforme de trabajo. Reunión en el cuartel.

19.—Empleados para comercio y ofcinas. (Pedidos ofrecidos)

SEÑORITA HONORABLE, SE ofrece para cualquier trabajo de oficina, o para enseñar niñitos, a cambio de una pieza con pensión, en casa de familia. Dirigirse por carta a B. S., Brasil 967, Rancagua 25 A.

JUNIOR, CON BUENA ESCRITURA y recomendaciones, se necesita para oficina. Dirigirse por carta a V. H. C. Casilla 2588. 25-A

¡¡¡JOVENES!!! TRABAJEN INDEpendientemente, vendiendo producto conocidísimo, fácil venta, que dejan el 40 o|o. Fianza diez pesos. Estado 15. A-25

SEÑORITAS DE BUENA PRESENcia necesítase para vender artículos de lujo para señoras. Agustinas 72[illegible]

VENDEDOR HONORABLE Y MUY competente en todos los ramos del comercio, se ofrece para Santiago

NECESITAMOS CABALLERO ACtivo competente en frutos del país. Gran porvenir ofrecemos espléndidas garantías, Huérfanos 1059. Piso 2.o, N.o 23. A-26

NECESITO JOVEN PRACTICO EN contabilidad, Casilla 3222. 25-A

JOVENES Y SEÑORITAS NECESItamos para hacer películas: Diez de Julio 340, 8 a 11 P. M. 25-A

EMPLEADO COMPETENTE PARA tienda se necesita. Inútil presentarse sin óptimas recomendaciones. Presentarse de 9 a 12 M. en Delicias 2434.

al Sur, y desde Valparaíso al Norte; Bolivia, Perú y Argentina. — Dirigirse a vendedor, correo N.o 3 Valparaíso. 27—A

SEÑORITA DACTILOGRAFA SE ofrece. Libertad 180.

[illegible] calzado con [illegible] de competencia [illegible] dad 664 26—A.

SEÑORITAS DE BUEN TRATO Y presencia necesitamos cuatro más para la venta en casas particulares de dos interesantísimos artículos importados, de gran novedad, cuya sola demostración entusiasma a las dueñas de casas. Ocupación decente, remunerativa e independiente. Prefiérense con experiencia como vendedoras. De 4 a 6. Edificio Ariztía, 5.o piso, Oficina 18.

VENDEDOR COMPETENTE A COmisión, zona sur, necesita. Casilla N.o 2343.

VENDEDORAS Y APRENDIZAS necesita casa Burgalat, Huérfanos 990; presentarse el Lunes y Martes por la mañana de 9 a 10. 26-A

SEÑORITA FRANCESA, BUENA presencia, se ofrece atender hotel o restaurant. Correo Central, M. D. C. 24—A.

SEÑORITA FRANCESA BUENA presencia, ofrécese ocupación de centro. Correo Central M. L. C. 24—A.

CAJERA NECESITO CON MUY buenas recomendaciones de competencia y honorabilidad. Casilla 534. A-26

EMPLEADA SEPA ESCRIBIR A máquina y atender teléfono necesito. Huérfanos 1069, oficina A. A-26

CONTADOR QUE DESEMPEÑE puesto de oficina y vendedor en artículos de lujo necesítase. Presentarse Domingo hasta las 4 P. M. Agustinas 728.

MATRIMONIO BOLIVIANO, DEcente, con fianza, solicita ocupación de confianza, sin sueldo. Serrano 489. Rodolfo. A-26

NECESITO AGENTE ACTIVO PAra propiedades. Bandera 156.

JOVENCITO AYUDANTE ESCUEla nocturna, necesítase. Ñuble 962.

VENDEDOR HONORABLE Y MUY competente en todos los ramos del comercio; se ofrece para Santiago al Sur, y desde Valparaíso al Norte. — Bolivia y Perú; Agustinas, Dirigirse a Vendedor. Correo N.o 3, Valparaíso. 27—A

20.—Frutos varios. (Compra y venta)

MANZANAS VENDO POR MAYOR, Chacra Lo Espina. Camino San Bernardo. Paradero del Observatorio. 26—A

EN LA VIÑA DEL FUNDO "EL Molino" vendo uva, por mayor y menor. Pasos de Huechuraba. 26—A

UVA ROSADA TALCA, MALAGA, pastilla ,vende Viña Santa Juana, camino Renca. 26-A

VENDO CASTAÑAS: SAN FRANcisco 122. 26-A

MANZANAS HUIDOBRO, CLASE escogida, véndense 600 cajones. Tratar: Mapocho 1527. 25-A.

UNA O DOS PIEZAS GRANDES con sin muebles, pensión, arriéndanse casa familia. Alameda 159. 25-A.

SE VENDEN 500 ZAPALLOS. Tratar, Talagante, calle 21 de Mayo N.o 40.

$ 20 CAJON 160 MANZANAS REIneta. Libertad 41 A.

21—Hacienda fundos, chacras y terrenos. Compra-Venta y arrendamientos

TENGO LISTO CUATRO COMPRAdores de fundos, cerca de Santiago, algunos pagan al contado, absoluta reserva. Exijo órdenes exclusivas.— Bandera 78. Oficina 26. Gómez. 1.oM

VENDO REGIO FUNDO, LO MEjor, próximo Estación. Ocasión única. Facilidades pago. Dueño: Casilla 2508.

COMPRA de TERRENOS

Se solicitan propuestas para población 300 empleados particulares de Santiago. Ofertas: COMITE POBLACION BANDERA [illegible]

CHALET

de construcción nueva y sólida, dos pisos y jardín. Superficie 600 metros. Precio: $ 90,000 Situado en barrio higiénico y a 10 minutos de Plaza de Armas. Loreto N.o 493, cerca Dominica. Autobús Funicular y carros N.o 10 a un paso. Tratar con:

K.— BANDERA 598.

COMPRO

Terreno o edificios deteriorados 4,000 a 8,000 metros, para construcciones.

A. C.— Casilla 1429

UVA

Se abre una viña, tratar: almacén final carros N.o 3.

TOBALABA

EMILLA de ALFALF

de Provence, Ray Grass, Phalaris Bulbosa y toda clase de semillas de hortalizas y flores importadas, vende el Almacén de Semillas, ex-Adolfo Rillon.

MORANDE 717

¿Desea Ud. cambiar su residencia?

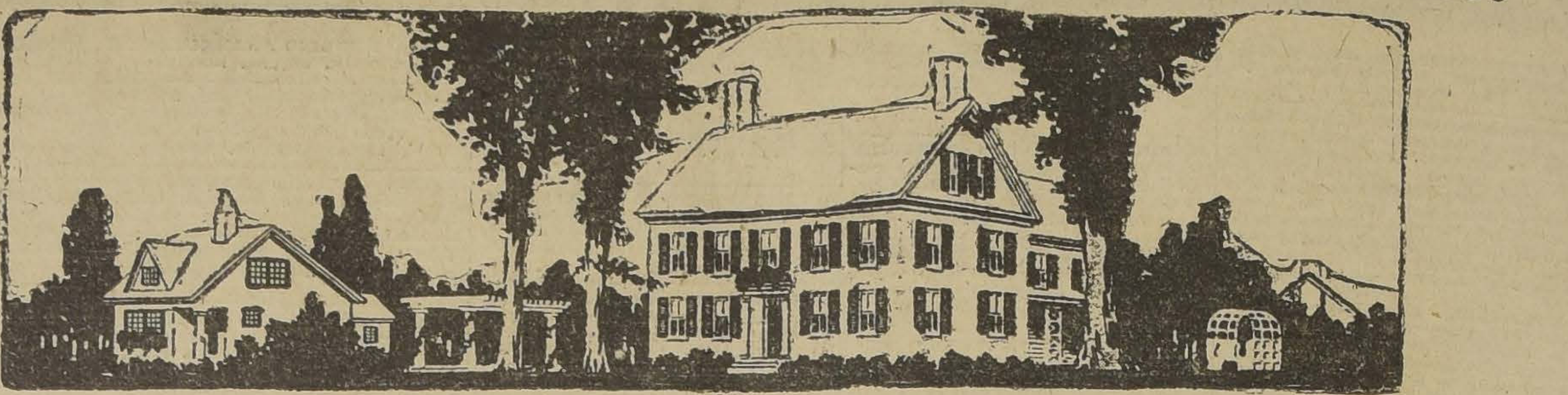

Si está cansado de su barrio y desea cambiar de residencia, lea hoy los avisos económicos de este diario, secciones 10 y 11.

SECCION AVISOS ECONOMICOS DE "LA NACION" Y DE "LOS TIEMPOS".

22.—Hoteles y pensiones

PENSION FORNOS, PIEZAS PAra pasajeros, desde 3 pesos. San Diego 117. 30-A.

OFREZCO PIEZAS AMOBLADAS pensión. Catedral 2679. 25—A.

HOTEL BOHEME, SAN ANTONIO 62, ofrece pieza amoblada sin pensión, $ 5 persona. M-16

DELICIAS 975, PIEZAS AMOBLAdas, pensión caballeros honorables. 29-A.

ESPLENDIDAS PIEZAS AMOBLAdas con pensión. Pedregal 32. 25—A.

PIEZAS PENSION, OFRECE. NAtaniel 178. 26—A

PIEZAS CON PENSION, ARRIENdanse. Claras 144. A-25

LINDAS PIEZAS, DEPARTAMENtos pensión, media cuadra Alameda. Lastarria 78. 25—A.

PENSION DE MESA, ESPLENDIda comida. Carmen 49. 26—A

BUENA COMIDA A DOMICILIO para cuatro personas se necesita, Sector Carmen, cerca Diez de Julio. Dirigirse: L. Bravo, Casilla 3339. 25—A

ARRIENDO PIEZA, DEPARTAmento con pensión. Rosas 1685. 26—A

ARRIENDO LINDA PIEZA O DEpartamento, pensión. Grajales 1932. 25-A

CASA RESIDENCIAL ARRIENDA piezas amobladas con o sin pensión. Delicias 2528. 25—A

PIEZA CON MUEBLES CON O SIN pensión y baño. Merced 571. A-25

ARRIENDASE PIEZA BALCON calle, otra interior, con pensión, baño, teléfono. San Antonio 40. 25-A

ARRIENDO UNA PIEZA O DEpartamento amoblado con o sin pensión. San Pablo 1541. 25-A

ARRIENDASE PIEZA CON O SIN [illegible] señorita empleada. Tratar: [illegible]nacio 350. 25-A

ARRIENDASE CON PENSION A matrimonio solo, espacioso dormitorio con W. C. contiguo. Compañía 1849. 25-A

ARRIENDO PIEZA CALLE CON pensión, a matrimonio. Alonso Ovalle 86[illegible]. A-26

ARRIENDO PIEZAS CON PENsión. San Francisco 823. 26-A.

PENSION CON SIN PIEZA, SANto Domingo 1150. 26—A

BONITOS DEPARTAMENTOS, PENsión. Agustinas 2066. 25—A

SE ARRIENDA UNA BONITA PIEza a matrimonio solo o persona sola, con o sin pensión. Santa Elvira N.o 526.

DIAS MESES PENSION, PIEZAS amobladas. San Diego 110. 28-A

ARRIENDO DEPARTAMENTO O pieza con o sin pensión. Gálvez 54. 27-A

UNA O DOS PIEZAS ARRIENDASE con pensión. Serrano 651. 26-A

ARRIENDANSE PIEZAS CON SIN muebles, pensión. Catedral 1650. M-1

SE ARRIENDA PIEZA CALLE, pensión. Tarapacá 862.

ARRIENDO PIEZA CON PENSION sin mueble. Prat 169. A-30

PIEZA AMABLADA PENSION. Nataniel 219. A-28

120 PENSION CON PIEZA. SAMA 1711. 27—A.

PENSION PIEZA AMOBLADA balcón desde 140. Por días, meses. Rosas 2015. 28—A.

CASA RESIDENCIAL LUJO y confort departamentos y piezas por meses o días. Delicias 978. 26—A.

REGIO DEPARTAMENTO BALCON piezas, buena pensión. San Francisco 158. A—26

DEPARTAMENTOS, PIEZAS PENsión ofrece familia. Compañía 2519.

SEÑORA SOLA OFRECE MAGNIficas habitaciones, baño, anexo, pensión, tres cuadras Plaza Italia, Bella Vista 0253, frente Colegio María Inmaculada.

ARRIENDASE PIEZAS CON PENsión. Serrano 341. A-26

ARRIENDO BUENA PIEZA CON sin pensión. Bascuñán 137. 26-A.

ARRIENDO PIEZA CON SIN PENsión. Victorino Lastarria 76. 26-A.

PIEZA AMOBLADA, PENSION, NEcesito urgente. Prefiero casa familia. Casilla 2703.

FAMILIA OFRECE PIEZA PENsión. Carreras 660.

PIEZA PENSION, PERSONA SOLA Nataniel 820.

AHUMADA 120, CENTRALISIMO, habitaciones a matrimonios, con sin muebles. Espléndida comida, baños. Buena atención. 26-A

ESPLENDIDAS PIEZAS CON BUEna pensión. San Diego 440. 26-A

SAN DIEGO 79, CENTRALISIMO, ofrece piezas, pensión. 30A

23.— Instalaciones y accesorios para negocios. Compra-venta

TOSTADOR DE CAFE DE 100 A 120 kilos de capacidad, compro. Dirigirse: F. A., casilla 3007. 25-A.

VIDRIERA, MOSTRADOR, VENDEse de ocasión. Nataniel 46.

SE VENDE INSTALACION NEGOcio, pleno centro con derecho local. Tratar: Rosas 1085. A—26

VENDO UN MOSTRADOR Y UNA buena sandwichera. Teatinos esquina Sama. 26-A

24.— Instrucción y educación. (Colegios, academias y profesores)

"INSTITUTO SAN MARTIN". —San Martín 64. Recibe internos, medio-pupilos, externos, Kindergarten, preparatorias, humanidades, profesores de Estado en cada ramo. Exámenes válidos en el establecimiento. 30-A

ACADEMIA DE CORTE Y CONfecciones. Puente 562. Señoritas: Esta profesión es fácil y productiva; es necesario poseerla. Clases, mañana y tarde. Córtanse moldes sobre medida, confecciónanse trajes y sombreros. Mme. Briant. A-30

ENSEÑANZA COMERCIAL, "INSTItuto Pinochet Le Brun". Huérfanos 1657. May. 9.

MANUEL SALAZAR, PROFESOR piano y violín, afina compone pianos, Catedral 2453. 25—A

INSTITUTO DE CONTABILIDAD Santo Domingo 831. Teléfono 4136. Enséñase rápidamente: Contabilidad, Taquigrafía, Aritmética, Idiomas. Escritura máquina $ 10. Sección independiente para señoritas. Enseñanza por correspondencia. 2-M.

PROFESORA HUMANIDADES, Preparatorias y francés, ofrécese. Maestranza 1315. 25—A

INSTITUTO MERCANTIL. PLAZA Armas, Merced 882. Fundado 1904. El primero Chile según estadística oficial. Enseñanza correspondencia Chile, extranjero. Distinguidos profesores pedagogos. Peritos, Contadores, Agrónomos, Sub-Ingenieros, Taquígrafos. Diplomas legalizados. M-22

PROFESORA DE INGLES 3.er AÑO Pedagógico. Clases todo el año. — Prado 2136, Ñuñoa. 25-A

CESTERIA ARTISTICA — LICEO Chileno, Sotomayor 625, atiéndese matrícula, curso rápido. Clases desde 1.o Mayo. 28-A

$ 5 MENSUALES: ENSEÑANZA escritura a máquina, redacción, castellano, matemática. Independencia N.o 318.

PROFESOR DE PIANO, AFINAdor compositor. Salazar. Catedral 2453.

ANA JEWELL, PROFESORA INglés, graduada Inglaterra. Catedral 2453.

INSTITUTO COMERCIAL DE SANtiago. Agustinas 1060. Matrícula abierta nuevos cursos: Contabilidad, Taquigrafía, Idiomas, Dactilografía, tardes funcionan únicamente cursos para señoritas.

DOY LECCIONES DE PIANO, TEOría y Canto. Plan Conservatorio. Enseñanza rápida. Ordenes: Otto Becker. A-30

ENSEÑO ESCRIBIR A MAQUINA, cursos rápidos, desde $ 3 mensuales. Avenida Matta 380. 26A

25.—Instrumentos musicales, afines y accesorios. (Compra, ventas y composturas)

VICTROLA PORTATIL GRAN TAmaño, importada, nueva, ocasión; coche cuna guagua, muebles sueltos vendo. Huérfanos 2805.

OCASION VENDO GUITARRA DE concierto. Libertad 10. 27—A.

MUSICA, COPIAS E INSTRUMENtaciones se hacen, precios bajos.— Subercaseaux 132. 28—A

VICTROLAS DE TODOS MODELOS con facilidad de pago, entrega inmediata. San Pablo 2215. 20-M

DISCOS: TODAS LAS SEMANAS recibimos novedades. San Pablo 2215. Mayo-20

VICTROLAS, GRAMOFONOS, COMposturas económicas, repuestos legítimos. San Pablo 2215. Mayo-20

PIANO ESTUDIO VENDO 550 PEsos. Serrano 377. 25A

COMPRO DISCOS, SAN DIEGO 129. 25—A

VICTROLAS PORTATIL GARANTIdas de fabricación alemana con departamento para guardar discos desde $ 100 vendo. San Pablo 2215. 25A

DISCOS: VIEJO RINCON, LASGOSta y muchas otras novedades recibió. San Pablo 2215. 25A

NECESITO ARRENDAR UN PIANO Casilla 213, L. B. 25-A

VIOLIN MAESTRO ANTIGUO, SE vende de ocasión. Lira 689. A-25

POR AUSENTARME VENDO PIAno estudio Gavear. Precio: 850 pesos. Avenida Matta 637. 25A

DISCOS: LIQUIDAMOS UN BUEN lote desde $ 4. San Pablo 2215. 26—A.

PIANO ALEMAN CLAVIJERO bronce vendo barato. Delicias 233.

COMPRO PIANO, INDICAR MARca, precio, casilla 4041, Central.

500 PIANO ESTUDIO VENDO. ROsas 2380.

1,200 PIANO ALEMAN, PERFECTO estado. San Ignacio 169.

DE OCASION VENDO VICTROLA mueble de tres cuerpos eléctrica y medio amoblado salón, todo con poco uso. Ñuble 716.

VENDO HARMONIO DE OCASION. Lillo 337.

PIANO DE ESTUDIO EN PERFECto estado, vendo. Lord Cochrane 355. A-28

PIANO DE COLA, GRAN OCASION, vendo. Moneda 1654. A-28

PIANO Y PIANOLA CON ROLLOS, perfecto estado, vendo gran ocasión. Constitución 152. A-28

VICTROLAS VENDO; PAGO mensual, avise domicilio. O. B., casilla 2635.

BARATISIMO VENDO PIANO EStudio. Santo Domingo 2637.

$ 4,000 VENDESE AUTOPIANO, EStante cincuenta rollos, banqueta. Huérfanos 2435.

VIOLA GUACUERINS, VIOLIN "Storioni", arcos, Hill-Londres disponibles, Pedro Valdivia 620.

26.—Libros y estampillas. (Compra y venta)

LIBROS COMPRO, SAN DIEGO 105. M-8

CORRESPONDENCIA CON TODO EL mundo: coleccionistas de sellos, monedas o tarjetas postales, para practicar idiomas extranjeros, etc., mayores datos dirigirse a L. N. Casilla 3962. 25A

COMPRO ESTAMPILLAS, COLECciones. Bandera 131. A-26

¡FILATELISTAS! VISITE SIN compromiso La Bolsa Filatélica. Bandera 131. A-25

DE OCASION VENDO COLECCION "Zig-Zag" completa hasta el año 20. Borgoño 1530.

LIBROS COMPRO. VOY DOMICIlio. San Diego 186.

COMPRO LIBROS, REVISTAS, EStampillas. San Diego 129. 28-A

27.—Medicinas y farmacias

CANOSOS: NO BOTEN PLATA comprando tinturas desconocidas. Compren la Tintura Vegetal Herz que se vende en Angamos 275 y que pueden probarla antes de comprar. 25—A.

¡¡GRATIS!! ENFERMOS SOLICIten folleto sobre el maravilloso Té Araucano. (La mejor y más sabia combinación científica de yerbas medicinales). Cura radicalmente estómago, estitiquez, riñones, reumatismo, vejiga e intestinos. Casilla 5052. 16—Jl.

SIFILIS, GONORREA, CONSULTAS gratuitas, 1 a 6. Nocturna, 8.30 a 10. Clínica doctor Cifuentes. Santo Domingo 1953. M-24

ALIMENTO COLON, EL INCOMPArable para gran postura. Si Ud. da desde luego nuestro alimento a sus gallinas, las tendrá preparadas para una máxima producción de huevos después de la pelecha. Precio: $ 38 los 100 kilos, puesto domicilio, sin saco. Grano mezclado 50 o|o trigo, 30 o|o maíz, 20 o|o cebada, $ 42 los 100 kilos. Criadero Colón. Pedro Valdivia 1927. Teléfono Inglés Ñuñoa 82.

TUBERCULOSIS, EL QUE DESEE conocer cómo se han curado centenares de tuberculosos, mande sus iniciales y dirección a E. I., casilla 1679, Santiago. — Para enviarle datos y pruebas sin que contraiga ningún compromiso. Mayo 2

28.—Materiales de construcción. (Compra y venta)

EXCUSADOS COMPLETOS, IMPORtados, realizamos. Chacabuco 31. 26A

VENDO LADRILLOS FISCALES Y muralla. Santa Rosa 1872. 1.o—M

DEMOLICION. — VENDO, MADEras roble, laurel 1|2 x 10, fierro blanco, negro y varios. Un motor, máquina ladrillera, banco mecánico. —Las Quintas 140. 25A

SE VENDEN ADOBES. RIO JAneiro 362. 25—A

LADRILLOS FISCALES Y DE MUralla a precios convenientes. Pídalos a Ascui, Av. Valdivieso 90. Teléfono 79, Palma. 30-A.

OCASION: BARATISIMO VENDO galpón techo zinc. Calle San Vicente, Pasaje María Ugarte N.o 15. 25A

VENDO BARATOS PLANCHAS zinc blanco y negro acanalado nuevo, 40 quintales alambre estirado para pasto, tabique. San Pablo 2055. 25—A.

COMPRAMOS 80 PLANCHAS FIErro galvanizado, usado. Oficina "Todo". Huérfanos 1059, piso 2., N.o 23.

FIERRO NEGRO, MADERAS, TAbla álamo cielo, fierro te de pulgada para galerías vidrio, vendo. Erasmo Escala 2286.

RIELES, VIGAS, FIERRO PARA construcciones vende. Sotomayor 41. 26-A.

$ 7.60 PLANCHA FIERRO NEGRO, acanalado para techo, realízase. Bandera 827. M-9

TEJAS USADAS, VENDO. REPUblica 24. A-25

VENDO BARATISIMO 3 PUERTAS de pino, dos manos, 4 puertas cortinas para almacén. San Pablo 2055.

COMPRO PLANCHAS DE ZINC USAdas. Gálvez 120.

PUERTAS, VENTANAS, GALErías y todo trabajo hace Fábrica Progreso. Sotomayor 37.

29.— Máquinas, motores, afines y accesorios. (Compra-venta y composturas)

MAQUINAS ESCRIBIR, CALCUlar sumar grandes ocasiones. Calle Nueva York 58. Mayo 5.

MAQUINA DE ESCRIBIR VENDO, precio $ 100. Calle Nueva York 58. Edificio Ariztía. Mayo 5.

MAQUINAS DE ESCRIBIR DE ocasión vendo. Calle Nueva York 58. Mayo 5.

COMPOSTURA MAQUINA ESCRIbir especialista, ex-talleres Continental. Nueva York 58. Mayo 5.

SE VENDE UNA MAQUINA DE EScribir nueva de ocasión. Jofré 364. 25A

VENDO CAJA REGISTRADORA.— Rosas 1995. 25-A

CENTRIFUGA PARA LAVANDEría, vendo barato. Bulnes 216. A-26

SE VENDE UNA MAQUINA STEOrotipía completa. Juárez 746, casa 6 26-A

VENDO MAQUINA CALAR MADEra y metal. Ricardo Santa Cruz 532. 25-A

VENDO MAQUINAS PARA FABRIcar chancho. Avenida Condell 649. 25-A

MAQUINA DE COLUMNA PARA coser suela, vendo. Cueto 133. 25-A.

MAQUINA DE ESCRIBIR COROna, vendo, sin uso. Santa Rosa 80. 25—A

MOLINO KRUPP, TRANSMISIOnes, descansos, poleas, correas, pulidora, bomba, engranajes, vendo: San Diego 482. 27-A

VENDO MAQUINA DE TEJER, con enseñanza. Calle Manuel Montt 2211

MAQUINAS SINGER ENTREGANse $ 25 mensuales. Accesorios, agujas, aceite, composturas garantidas de máquinas de coser. Recíbense trabajos de bordados, deshilados. Independencia 334.

IMPRENTAS: TIPOS, CAJAS, prensas pedal, medio mercurio, perforadora. Vendo. San Pablo 1157. 26-A

VENDO PLANTA SOLDADURA Autógena, grande, perfecto estado. Subercaseaux 501. A—28

BUENA MAQUINA ESCRIBIR, COmo nueva, véndese por viaje $ 450. Bandera 552, oficina 18.

CALDERO 10 HP. CHANCADORA, vendo. U. Americana 77. 26—A.

MAQUINISTA TAPICERO, MUY práctico. Fábrica puertas, necesita, Avenida Matta 556.

MAQUINISTA PARA COSER PIEles necesito. Catedral 1484. 26-A

MAQUINARIAS ELABORAR MADEra, véndense. Sotomayor 37.

ARADOS, TALADROS, CORREAS poleas, trasmisiones, líquido. U. Americana 77. 26-A.

30. — Muebles. (Compra-venta y composturas)

COMPRO MENAJES Y MUEBLES usados. San Diego 265. 1.o Mayo

COMPRAMOS MUEBLES, CATRES y colchones usados. Vamos a domicilio. Castro 528. 8—M.

MUEBLES DORMITORIOS, COMEdores, salones, escritorios, variedad estilos y especialidad en coloniales. Precios bajísimos. Grandes facilidades de pago con entrega inmediata. Especialidad sillas desde 100 pesos docena. Venga consultarse Fábrica Nacional de Muebles, Serrano 398. Mayo 13

VENDO MUEBLES SALON Y CUAdros. Agustinas 2311. 25-A.

MUEBLES, CATRES, COCINA Económica, vendo por viaje, 10 de Julio 598. 25A

COMPRO MUEBLES, CATRES COLchones viejos, ropa caballero, pago bien. Delicias 3367. M-24

POR CAMBIO, MUY BARATO Vendo varios muebles sueltos de dormitorio, comedor y salón. Sotomayor 833. A-25

DE OCASION SE VENDE 1 AMOblado dormitorio tres cuerpos y estante para libros. García Reyes número 125. 25-A

VENDO JUEGO COMEDOR, COCHE guagua importado y otros muebles. R. Santa Cruz 532. 25-A

AMOBLADOS VARIOS ESTILOS vende. Porvenir 618. 25-A.

VENDO JUEGO DORMITORIO MOderno. Matucana 68, casa 26. 25-A.

COMPRO O ARRIENDO BILLAR en buen estado. Bandera 835. 26-A.

VIAJE URGENTE VENDO AMOblado salón, comedor, paragüero, coche-cuna, plantas. Independencia 1627. A-25

VENDO MUEBLES ANTIGUOS, RIO Janeiro 431. 25—A

CONTABILIDAD E IMPUESTO A LA RENTA

por el contador J. L. Bordalí S., En venta en las librerías, 20 pesos ejemplar. Pedidos de provincias pueden dirigirse al autor, acompañados de su valor. Santiago, Casilla 306.

Vendedoras recomendadas

con práctica en el ramo de medias, se necesitan. Indispensable tengan buenas recomendaciones.

La Reina de las Medias

AHUMADA 360

BILLARES DE OCASION VENDO 5, en perfecto estado. Verlos: antiguo local Peñaflel, Chiloé 2026. Tratar: San Ignacio 84. 25A

DE OCASION VENDO AMOBLADO seda de salón y cortinas. Borgoño N.o 1530.

REALIZO MUEBLES DORMITOrios, mesa comedor, catre bronce, espejo salón, lámparas gas, electricidad. Carreras 616, 1 a 3.

VENDO. CAMBIO POR COMODA, 2 baúles cuero. Calle Manuel Montt N.o 2211.

OCASION VENDESE 1 APARADOR, trinche, mesa grande. Riquelme 78.

POR APURADO CAMBIO RESIdencia, vendo varios muebles, amoblado salón, sillas americanas, etc. Verlos de 1 a 5. San Martín 678.

AMOBLADO DE COMEDOR PERfecto estado, de salón idem, se vende. Avenida Milán N.o 10. San Diego.

ALFOMBRAS, LIMPIO, LAVO. PUsima 283. 26-A.

LUNAS BISELADAS VENDO OCAsión. Avenida Miguel Claro 759.

VENDO UN ROPERO CON ESPEjo, $ 130, varios muebles de dormitorio, un catrecito de bronce y un amoblado salita. Moneda 2038.

SOMMIERS Y MARQUESAS, COMposturas y medidas a domicilio. — San Pablo 2165. 26-A

PARA PRIMERO MAYO ESPLENdidos amoblados dormitorios, con excelente comida, matrimonio o persona sola. Casa residencial, Estado 75, acreditada desde 6 años. 27-A

POR VIAJE VENDESE MENAJE casa. Puente 622, casa 1.

GRAN ESPEJO SALON VENDO. 21 Mayo 843. A-26

SE LIQUIDAN SOBRANTES DE remate, dos juegos dormitorio, dos catres bronce, juego lavatorio porcelana, colchón lana, amoblado salón, juego comedor y mesa. Madrid 779. A-26

CORREDERAS MESA DE COMEdor, vendo de ocasión. Martínez de Rozas 2460. A-26

ROPERO LUNA BISELADA, $ 200, vendo; además varios muebles. Sazié 2128.

MUEBLES COLONIALES, CASA especialista. La London. Prat 353. 27A

MUEBLES: OFRECEMOS, CUALquier estilo, precios muy ventajosos. Entrega inmediata, grandes facilidades de pago. Consulte nuestras condiciones. Fábrica Sociedad Nacional de Muebles y Maderas. Copiapó 1060. Entre Prat y San Diego. 30-A

31.— Notificaciones comerciales

HABIENDO COMPRADO EL NEgocio Lavandería, ubicado San Isidro 16; pasado de tres días no respondo por cuenta alguna.—Nueva dueña. A—25

33.—Oficinas, locales y garages. (Ofrecidos y buscados)

ALMACEN, DELICIAS 337, ARRIENdase. Tratar 335. 30—A

BOXES Y LOCALES PARA PEqueños negocios, en $ 60 y 40. Benavente 335. 30—A

ARRIENDO ESPLENDIDO LOCAL, apropiado tienda, paquetería. Franklin N.o 915. A—25

LOCAL ESPACIOSO MUY CENtral arriendo San Diego 219. 26-A

BOXES ARRIENDO AUTOS 20; góndolas 30 pesos, gran lavadero abundante agua, amplio local. —10 de Julio 103. 1.o—M

$ 200 ARRIENDASE GRAN ALMAcén con casa habitación. Brasil 712. 25-A

CASA CON ALMACEN PARA INdustrial o comerciante arriendo. — San Pablo 2571. 25-A

$ 140 ESQUINA PARA NEGOCIO, arriendo, Chiloé 1740, Administración. 25-A

LOCAL CENTRAL TRASPASASE. Tratar: Delicias 2021. 25-A

LOCAL ESQUINA PARA NEGOcio, con habitaciones, se arrienda en Victoria esquina Chiloé. Verlo, de 2 a 4. Tratar: Agustinas 1535. 25-A.

3.a CUADRA DE ALAMEDA, SAN Diego 373, arriendo grandes locales, recién construídos, con casa habitación. 25A

SE ARRIENDA UN LOCAL PARA negocio. Dirigirse: Av. General Velasquez 43. 25—A

ARRIENDO LOCAL PARA PELUquería. San Alfonso 347. 25—A.

ARRIENDO DOS ESPLENDIDOS locales en Alameda, sitio central y mucho comercio. Tratar, Alonso Ovalle 1322.

SE ARRIENDAN CUATRO LOCAles apropiados para negocios. Tratar, Independencia N.o 349. 26—A.

ARRIENDASE LOCAL CON O SIN habitación. Catedral 1559. A—26

ALMACEN GRANDE, PUERTAS cortinas con o sin casa habitación, arriendo. Gran sitio cerrado anexo. Santa Isabel 127.

LOCAL COMERCIALISIMO, CON habitaciones, especial para tienda ropa hecha, paquetería o peluquería, arriéndase barato. Mapocho 4150.

LOCAL A PROPOSITO BOTICA, tienda, peluquería, arriendo. Verlo: Compañía 1811.

LOCALES PARA NEGOCIOS, INdustrias, arriendo. Verlos: Almirante Barroso 426.

$ 150 ARRIENDO COMODO LOCAL para negocio. Arturo Prat 1086.

LOCAL MUY EXTENSO, CENtral, traspaso derecho de llaves. Ode Agustinas 1082 A. A-26

NECESITO LOCAL HABITACION 1.o Marzo, barrio comercial. Alfredo. Independencia 454.

ARRIENDO LOCAL PARA CARNIcería o taller. García Reyes 994. Tratar 974.

ARRIENDASE CASA ESQUINA, altos y bajos, sumamente grande, comercialísimo, especial para bodega, almacén, restaurant, carro 30 misma puerta. San Alfonso 1502, esquina Antofagasta.

ARRIENDO ESQUINA CON CASA habitación, higiénica, Pedro Lagos 455.

ARRIENDO LOCAL, INDUSTRIA bodega o autos. Purísima 283. 26-A.

SE ARRIENDA CASA GRANDE con local para negocio en barrio muy comercial. Gay 2567.

LOCAL PARA CARNICERIA CONforme reglamento, arriendo. Chacabuco 33, Pastelería.

34.—Operarios para fábricas, talleres, etc. (Pedidos y ofrecidos)

Tipógrafos

AYUDANTE CAJISTA NECESITO. Huérfanos 2626. 25—A.

Carpinteros y mueblistas

MUEBLISTAS Y CARPINTEROS de banco, necesito. Providencia 1589 A—26

CARPINTEROS NECESITO, COLOcación puertas y ventanas. Nataniel N.o 546.

BUENOS CARPINTEROS DE BANco, encontrarán trabajo en Vásquez 250. Barrio Recoleta.— Hotchkiss y Co. A-26

OFICIALES MUEBLISTAS NECEsito. Prat 353. 26A

NECESITO CARPINTEROS MUEblistas. Nataniel 525.

CARPINTEROS NECESITO. VICUña Mackenna 1575. 26-A.

MUEBLISTA COMPETENTE NEcesito. Esperanza 774.

Sastres, costureras y modistas

CORTADOR SASTRE SE OFRECE para sastrería chica, dirigirse Academia de Corte. San Pablo 1419. 25—A

NECESITO VESTONERO FORMAL se da taller, útiles necesarios. Trabajo permanente. Avenida Matta número 1016. 26-A.

NECESITA COSTURERAS Y MAquinista competente para pieles que sepa moda. San Isidro 97. 26-A.

AYUDANTA SASTRE NECESITO. Matucana 52, casa 10. 25-A.

NECESITO BUENAS AYUDANTAS vestoneras. Maule 116. 25-A

VESTONERAS COMPETENTES, necesita Sastrería Ostende. Rosas 1201

VESTONERAS O VESTONEROS con muestra, muy competentes necesita la sastrería M. Ulloa. Rosas N.o 1236. A—26

NECESITO CHALEQUERA. MOrandé 281.

SE NECESITA AYUDANTA SASTRE Eleuterio Ramírez 749, interior.

NECESITO NIÑAS BIEN ENTENdidas en la moda. Las Rosas 2049. A-26

NECESITO COSTURERA SASTRE ojalar y embolsillar muy bien. Aldunate 1669.

NECESITO BUENAS AYUDANTAS vestoneras. Cuevas 1171. 27—A.

MODISTA SOMBREROS SEÑORA, necesito. Monjitas 851. 26—A.

NECESITO APRENDIZA SASTRE en vestones. Herrera 757. 26—A.

NECESITO AYUDANTAS Y aprendizas sastre. Jotabeche 149.

COMPOSTURERA COMPETENTE, necesita Sastrería Lozano, San Antonio 493. A—27

COSTURERA CON RECOMENDAciones, necesita modista. Tratar: entre 7 y 10. Dardignac 191, casa N.o 4.

NECESITO BUENAS PALETOCEras, y para traje elegante. Merced N.o 276. 26-A

BUENA COSTURA EN TRAJES DE señora necesito. Dardignac 123. 26-A

NECESITA APRENDIZA SASTRE. Camilo Henríquez 317. 26-A.

COSTURERA TRAJE SEÑORA NEcesito. Huérfanos 790.

OFICIALES Y COSTURERAS SAStres necesito. Buen sueldo. Juan Vicuña 1458. 26-A

NECESITO COSTURERAS, CAMIseras. Carrión 1427. 27—A.

NECESITO COSTURERAS CO... tentes modas, trajes señor... ranza 413.

COSTURERAS Y MUY BU... ayudantas, necesito. Monjitas...

AYUDANTA SASTRE COMP... te, necesito. San Francisco... sa 2.

COMPOSTURERA SASTRE DE... grande, necesito, pago bien... ra 771.

SE NECESITAN COSTURERAS... ra pieles. Calle Dieciocho...

PALETOCERAS, POLLE... muy competentes necesito... te, pago bien. Lord Cochrane...

AYUDANTAS EN MODAS... sito. Arturo Prat 1758.

BUENOS OFICIALES Y CO... ras sastres que sepan ojalar... sito. Bandera 157.

NECESITO OPERARIO... para el taller. Catedral 12...

PALETOCERAS, FALTAN CO... reras para trajes sastre, ... ñoras. Agustinas 853, altos.

COSTURERAS COMPETENTES... ropa blanca de señoras, nec... Colmena. Estado 47.

NECESITA AYUDANTES... adelantadas. Bulnes 762, c...

NECESITO COMPOSTURERA... nas vestoneras. San Miguel...

AYUDANTA MODAS, DO... brero 50.

NECESITO AYUDANTA S... Pedro Lagos 1152.

NECESITO OFICIAL Y CO... ra en vestón. Huemul 1967.

SE NECESITAN DIEZ BU... costureras. Pedro Lagos 11...

AYUDANTA VESTONERA, N... sito. Pedro Lagos 1195.

COSTURERA Y APRENDIZA... tre, necesito. Franklin 1496.

NECESITO AYUDANTA EN... tones. Nataniel 1029.

SE NECESITAN COSTURE... competentes en modas, inútil... tarse sin saber. San Diego 1... sa 3.

NECESITO AYUDANTA SA... Pedro Lagos 1152.

SE NECESITA COSTURERA... petente. Nueva York 63, ... so.

COSTURERAS PARA TRAJES... ñoras necesítanse. Arturo P...

COSTURA, PUERTAS AD... necesito. — Miguel de la B...

NECESITO AYUDANTA VE... ra, muy competente Alonso... 758.

COMPOSTURERA OBRA G... y chica necesito. Estado 1...

NECESITO COSTURERAS... sepan bien. Andrés Bello 3...

Zapateros

ZAPATEROS ESTAQUILLADO... cesito. San Alfonso 410.

FABRICA CALZADO NE... perforadora, dobladora, ... tes. Chacabuco 554.

CORTADOR CALZADO NE... Gorbea 2576.

ZAPATEROS PLANTILLEROS... bladora. Lijador tacos ... nadora sepa perforar. ... 546.

SACADOR DE PUNTERA, ... dor de fierro y cortador ... se necesita en la Fábrica ... do. Amunátegui 914.

Oficios varios

HOJALATERO Y AYU... competentes. Se necesitan... zaval 132.

NECESITO CORTADOR O ... dora de pieles. San Diego...

EN DIEZ DE JULIO 790 ... zarán a Ud. sus muebles.

PREPARADORAS Y AYU... sombreros, necesitamos. ... 2290.

BUEN OFICIAL TAPICERO... automóviles necesito. ...

BUENOS PULIDORES ... ce y limadores necesito. ...

HOJALATERO, GASFITER ... cidos. A. Barroso 362. ... petente necesito. Prefiero...

MAQUINISTAS PELETERAS... petentes necesito. San Diego...

NECESITO PELETERAS C... tentes sepan muy bien el ... se paga 10 pesos diarios ... Julio 475.

NECESITO JOVEN QUE SEP... ser plantilas. Andes 2...

COMPOSTURERA COMP... necesito London House, ... wards, Huérfanos 1059.

PELETEROS SE NECESITAN ... sil 123.

HERRERO DE FRAGUA Y ... ciales necesítase. Arturo P...

TORNERO MECANICO NEC... se. Arturo Prat 353.

SE NECESITAN 20 TRABA... res y 10 albañiles. ... na Iñiguez. Parque Co...

SE NECESITA MAQUINIS... costureras competentes ... Pago bien. San Diego 13...

PREPARADORA SOMBRERO... ñora, necesito. Monjitas 851...

NECESITO FLORISTA, AP... zas. Chacabuco 221.

BORDADORA MAQUINA ... to. Matta 1406.

VACEADOR SE NECESITA ... sepa bien su oficio ... tijeros. Dirigirse a E. ... paraíso, Barroso 17.

MAQUINISTA COMPETENTE ... boración molduras, nece... N.o 988.

PRENSISTA DE PEDAL ... tente necesítase. Huérfanos...

MAESTRO CALDERERO ... tente, necesítase. ...

MAESTRO PANADERO CON ... na; referencias necesito ... de Santiago. Presentarse ... M. el Lunes en Vicuña ... N.o 639.

GASFITER COLOCAR ART... tos necesito. Providencia ... a las 8.

...ENTE OFRECESE CO... joyero o cantina, bole... San Pablo 1479.

...TEJEDORAS PARA tejer, pago bien. V... 26-A

...NECESITO, COMPE... trabajos de pieles, abri... Dieciocho 481. 26—A.

...UN APRENDIZ EN... de carrocería. República A-27

...NECESITO. A. PRAT 26-A.

...ELECTRICISTAS NE... Antonio 516.

...Y HOJALATEROS necesito. Delicias 3839. 26—A.

...Y CARPINTEROS SI... necesito. Cocinas grandes Mapocho 4065.

...ENJUNCADORA. SAN ...

...MAESTRO HOJA... San Diego 1735.

...NECESITO, PRAT 353. 26A

...TEJEDORAS COMPE... con máquinas y sin máqui... Delicias 2597.

Oficios y servicios diversos. (Pedidos y ofrecidos)

Chauffeurs

...SE OFRECE CON informes. Dirigirse: Correo ... R. V. G. 25—A

...SE OFRECE CON informes. Dirigirse: Correo ... R. V. G. A-26

...MUY BUENOS IN... darle Ford arriendo, nece... 917.

...SE OFRECE CON informes para coches ... de carga, dentro o fuera ... ciudad. Mecánica. Dirigirse: ... B. L. A 27

Cocineras

...DE COCINA NECESITO ... buen sueldo. Porvenir 608 A—25

...Y SIRVIENTA DE MA... Echaurren 61. 26—A

...NECESITA FAMILIA ..., tres personas. Siglo XX 25-A

...COCINERA PARA EL ... Tratar: de 1 a 3. Brasil 13. 25-A

...COCINERA Y MOZO. ... recomendaciones. Carrión 25-A

...Y SIRVIENTA DE MA... recomendada se necesita, para ... personas. Alonso Ovalle 1050, ... Prat y San Diego, de una a 25-A

...BUENA COCINERA. ... Hípico. Avenida Hípica 1001. 26-A

...PARA UNA PERSONA ... Buen sueldo. Ejército 371. 28-A

...COCINERA RECOMEN... Av. España 167. 26A

...PARA FAMILIA EX... necesítase. Vicuña Macken... 26A

...COCINERA. BILBAO 25—A

...COCINERA. VICTO... 25-A

...NECESITO. SAN ISI...

...JOVEN NECESITA ... extranjero para prime... queda desocupada a las ... Necesito certificado. Huérfa...

...Y NIÑA MANO NECE... Bezanilla 1475. 26-A

...DE COCINA NECESI... Santa Rosa 662.

...CON RECOMENDA... Sueldo ochenta pesos, nece... Alameda 151. A-27

...COCINERA CON BUE... recomendaciones. Casa extran... Bulnes 26. A-27

...COCINERA Y EMPLEA... mano. Av. Pedro de Valdivia A-26

...CON RECOMENDACIO... necesita. Vicuña Mackenna

...NECESITA COCINERA QUE ... su oficio, con recomen... Tratar: A. Barroso 14, ...

...COCINERA PARA DOS ... que sirva al comedor. Tra... Alonso Ovalle 1526, de 2 a 5.

...COCINERA PARA PO... familia. Tratar: Moneda 1609.

...NECESITA MATRIMO... Avenida Matta 421. A-26

...HOY NECESITO COCINE... recomendada. Av. Recoleta

...NECESITASE. MORAN... A-26

...PARA COCINA, BUE... referencias. Libertad 450 D., de ... P. M. A-26

...MONIO EXTRANJERO NE... cocinera, buen sueldo. Lord ... 1009.

...Y DOS EMPLEADAS ... San Antonio 797. 27-A.

...COMPETENTE, SUEL... preferible española. Vicu... Mackenna 1198. A-27

...DE COCINA NECESI... Rosas 1768. A-26

NIÑA QUE ENTIENDA DE COCINA, necesito. San Alfonso 79.

COCINERA RECOMENDADA SIN niños, necesito. Agustinas 2077.

EMPLEADA PARA LA COCINA Y comedor necesito con recomendación. Buen sueldo. Alonso Ovalle 743.

COCINERA NECESITO, BALMACEDA 746. 26-M

COCINERA SOLA, CON INFORMES, $ 70, Santo Domingo 1029, Segundo piso. 26A

Lavanderas

NECESITO CAMISERA, PANTALONERAS. Huérfanos 736, of. N.o 10. 25—A.

NECESITO LAVANDERA ECHAURREN 330. Lavandería San José.

NECESITO BUENA LAVANDERA. Carmen 42.

LAVANDERIA MODERNA, Echaurren 216. Necesita planchadoras de dobles y lavanderas. 26—A.

LAVANDERAS NECESITA LAVANDERÍA Moderna. Echaurren 216. 26—A.

NECESITO LAVANDERAS Y POSTICERAS. San Pablo 1063.

LAVANDERAS NECESITO. LAVANDERÍA Francesa. Recoleta 346. A—26

POSTICERAS, CAMISERAS, aplanchadoras doblez y lavanderas necesitamos urgente. Pagamos buen precio. Lavandería Río Janeiro. Merced 475. A-26

LAVANDERA Y PLANCHADORA de doblez necesita Lavandería [illegible]

Mozos

MOZO, CAMA ADENTRO, NECESITO. San Martín 64. 25-A

NECESITO MOZO COMPETENTE para el aseo de la casa. San Martín 657.

MOZO CON MUY BUENAS RECOMENDACIONES, necesito. Rosas 2177.

SE NECESITA MOZO PARA MANDADO. Droguería y Botica Klein. Huérfanos esquina Bandera.

Niños

NECESITO NIÑOS, ALDUNATE 1297. 26-A

NIÑO DESPIERTO DE 14 A 15 años con cama adentro para mandados y lavar auto necesito en casa extranjera. Prefiérese niño del campo. Román Díaz 552, Providencia. 24—A.

NECESITO MUCHACHO PRACTICO para el mezón. Inútil sin o tiene buenas referencias. San Diego 902. A—26

NIÑO 14 A 15 AÑOS QUE ENTIENDA abarrotes, con recomendación. Pinto 1991.

NECESITO NIÑO 18 A 20 AÑOS con recomendación. Avenida Irarrázaval 519. A—26

NIÑOS QUE SEPAN TRABAJAR con serrucho circular. Serrano 378, entre las 12 1|2 y 1 1|2 P. M.

NIÑOS OPERARIOS FABRICA empaquetadores de 12 a 15 años necesito. Maestranza 374. 26—A.

NECESITO MUCHACHO LA MAÑANA. Serrano 75. 26—A.

Oficios y servicios varios

MATRIMONIO SOLO OFRECESE para cuidar quinta, citées o casas. Dirigirse: Colón N.o 1350. 25—A

SE NECESITA NIÑA PARA LOS comedores, una lavadora platos y niño para los mandados. Mercado Central. Cocina 35. 25—A

SE NECESITA UNA SEÑORA PARA todo el servicio. Vicuña Mackenna N.o 816. 25—A

SE NECESITA EMPLEADA PARA matrimonio extranjero. Vicuña Mackenna 655. A—25

NECESITO APRENDIZ PARA ENCERADOR, de 15 a 17 años. Cóndor 745 casita 14. A—25

NECESITO EMPLEADA PARA COMEDOR con recomendaciones. Ahumada 40. A—25

NECESITO DOS EMPLEADAS FAMILIA extranjera, Domingo libres. San Martín 826. 25-A

EMPLEADA PARA LA MANO NECESITO recomendada. Dávila 759. 25-A

FAMILIA EXTRANJERA NECESITA niñera recomendada. Siglo XX N.o 40. 25-A.

REPARTIDOR COMPETENTE NECESITA Panadería Francesa. Recoleta 544. A-25

SERVIDUMBRE LA MEJOR DE Santiago, pídala. Bandera 339. 26A

EXTRANJERA SERVICIO SEÑORA sola sepa coser, activa, informes, necesito. Merced 381. 25-A

SEÑORITA PARA CUIDAR Y ENSEÑAR niñitos, llevar a Antofagasta. Dirigirse a Brasil 523, de 12 a 2. 26-A.

NECESITO MUCHACHA PARA HOTEL, para atender piezas y comedor. Inútil sino tiene buenas referencias. San Diego 902. A—26

SE NECESITA EMPLEADA PARA todo servicio de casa, bien recomendada. San Francisco 848. A—26

EMPLEADA JOVEN PIEZAS CON recomendación necesita familia extranjera. Eulogia Sánchez 15 (por Vicuña Mackenna 62).

OFREZCOME COMO JABONERO competente. Martínez de Rozas 3577 A—27

NECESITO EMPLEADO PARA ESTABLO, que sepa su oficio. Tratar: Delicias 809, de 12 a 2 de la tarde. A—26

Cuando usted desee ser bien atendido y comprar medicamentos económicos, diríjase siempre a la

BOTICA BELGA

SAN DIEGO ESQ. EYZAGUIRRE

INICIAMOS UNA

SEMANA DE ADQUIRIENCIA

DESDE 26 HASTA 1.o MAYO

A fin de alcanzar con ofertas favorables, que sean por sí mismas adquiridoras, para ganar nuevos círculos de clientes a :: :: :: nuestra Casa :: :: ::

NO LEA USTED LOS PRECIOS. COMPARE TAMBIEN LAS CALIDADES

FRANELAS estampadas, en varios dibujos, para batas de mañana, recién llegadas de Alemania, el metro

$ 2.90

MEDIAS de lana, también importadas por nuestras propias casas en Alemania, en negro y en colores, el par

$ 11.80

JUEGOS de cortinas en manera de Mandras en dibujos y colores de última moda, el juego

$ 24.80

GENERO para vestidos de casa, cuadrito, fondo marrón jaspeado, no elegante, pero resistente, el metro

$ 2.90

ESCOCES doble ancho, importado de Alemania, en colores muy frescos, buena calidad, el metro

$ 3.90

GAMUZA pura lana, para abrigos de niños, en colores oscuros, un artículo muy fuerte, el metro

$ 9.70

CASHA pura lana, estampada, en colores de alta novedad, para vestidos y adornos, el metro

$ 10.80

CASIMIR 140 centímetros ancho, en estilo inglés, combinado entre azul y gris, muy barato, en proporción a su calidad, el metro

$ 16.70

Oberpaur

SANTIAGO, ESTADO 273. VALPARAISO, CONDELL 27

EMPLEADA CON RECOMENDACIÓN. Sueldo 50 pesos. Arturo Prat N.o 478. A—26

JARDINERO COMPETENTE NECESÍTASE. Antonio Belet 99 (Providencia).

NECESITO CARRETELERO. BRASIL 560.

MOZO Y EMPLEADA PIEZAS NECESITO. Esperanza 1053.

NIÑA CON RECOMENDACIONES necesita matrimonio extranjero. Av. Salvador 951. Tomar carro 35.

PERSONA QUE HAGA COLCHONES necesito. Andrés Bello 685.

MATRIMONIO NECESITA EMPLEADA limpia, trabajadora, recomendada. San Francisco 455.

PROVINCIANO COMPETENTE EN trapos, camisería se ofrece. A. Riquelme, calle Gorbea N.o 2077.

LEÑADORES CON HERRAMIENTA para el Cajón de Maipo, necesito. Tratar: Diez de Julio 1110. A—26

EMPLEADA PARA TODO SERVICIO necesito. San Eugenio 140. 27-A

NECESITO CABALLERIZO. DOMINICA 307.

NECESITO SEÑORA PARA QUEHACERES casa. Avenida San Luis 1502. 25—A.

NECESITO EMPLEADA PARA LA cocina y otra para niños. Av. Salvador 1846. A-26

SE NECESITA MUJER PARA LAVAR botellas. Droguería y Botica Klein. Huérfanos esq. Bandera.

NIÑA DE COMEDOR NECESITASE con buenas recomendaciones, en Agustinas 2138. Tratar de 2 a 3.

NECESITO EMPLEADA DE LA mano con recomendaciones. Serrano 341.

NIÑA SEPA ALGO TRABAJOS DE imprenta, necesito. Sotomayor 736.

EMPLEADA FORMAL NECESITO en casa extranjera. Huérfanos 1905.

NECESITO EMPLEADA. LIBERTAD 644.

NIÑA PARA QUEHACERES NECESITO, buen sueldo. Cueto 1002.

CON URGENCIA NECESITO EMPLEADAS para cocina y comedor. Seminario 350. 27-A.

EMPLEADA DE LA MANO NECESÍTASE. Cochrane 70.

JOYEROS NECESITO. MONEDA 827. 26-A.

SE NECESITA NIÑA PARA LA mano, que sea aseada. Macul 1340. Santiago.

NECESITO URGENTE SEÑORA sola, regular edad para el campo, sepa amasar y demás quehaceres. — Tratar, Talagante, calle 21 de Mayo N.o 40.

NIÑA PARA COMEDOR NECESITO. San Alfonso 79.

NECESITO TRABAJADORES AL día. Agustinas 1564. 26—A.

COLCHONERO SE NECESITA. García Reyes 736.

NECESITO MATRIMONIO PARA atender establo. Tratar: Brasil 50.

SEÑORA PARA LOS QUEHACERES, necesito. San Francisco 1390.

CARRETELERO QUE SEPA TRABAJO bodega frutos del país. San Francisco 697. A 26.

CARRETELERO NECESITO. GALVEZ 171.

PICADORES LEÑA NECESITO. Miguel de la Barra 459.

ALBAÑIL NECESITO. PRAT 353 26A

LAVADOR Y COSTURERAS DE pieles necesítanse, inútil presentarse sin ser competente. Alameda esquina San Diego.

NECESITO DOS BALDOSEROS PARA mañana Lunes, Riquelme esquina Santo Domingo.

NECESITO CABALLERIZO, PANADERÍA. Lastra 1404.

BARNIZADORES NECESITO. ARGOMEDO 69. 26-A.

NECESITO UNA NIÑA FORMAL trabajo fácil. Delicias 2542 F.

NECESITO CARRETONERO COMPETENTE con carnet. Chacabuco 15, bodega. 26-A.

EMPLEADA PARA QUEHACERES casa necesito. Cochrane 528. 25A

SE NECESITA NIÑA DE MANO, en Alameda 2595. Se paga buen sueldo y se exigen recomendaciones de competencia. 26-A

CUIDADORA NIÑOS NECESITA VICUÑA Mackenna 1446. A-25

NECESITO CARRETERO REPARTO bodega. carnet. Toesca 2525. 25—A.

AMA DE LECHE NECESITO. JOSE Manuel Infante 951. 25—A

NECESITO A EMA VILCHE SEPÚLVEDA. Santa Mónica N.o 2043, casa N.o 1. Carmela Sepúlveda. 25—A

NECESITO EMPLEADA COCINA casa extranjera poca familia con recomendaciones. Loreto 340. 35A

SE NECESITA UNA AMA DE LECHE, primeriza. Calle Chacabuco 728. 25—A

NECESITO NIÑA PARA QUEHACERES de casa. Buen sueldo. Recoleta 983. 25—A

AMA NECESITO URGENTE. —Toesca 2584. 25A

BUENA EMPLEADA NECESITO. — Esperanza 42 B. 26A

EMPLEADA DE MANO NECESITO. Buen sueldo. Estado 141 B. A-25

36. — Pensión en familia

ALAMEDA 1621, CASA FAMILIA, piezas pensión, para matrimonio. 25-A

A FAMILIA SIN NIÑOS ARRIENDASE espléndida casa. San Diego 164. 25A

FAMILIA DA PENSION PIEZAS, balcón. Arturo Prat 306. 25—A

CASA FAMILIA ARRIENDA PIEZA amoblada buena comida. Carmen 49. A-26

CASA EXTRANJERA OFRECE PIEZA, calle, bien amoblada con buena pensión. Delicias 1011. 28-A

MATRIMONIO, BUENA PIEZA pensión primera, abundante. Carnicería. San Diego 486. 29-A.

FAMILIA HONORABLE ARRIENDA pieza pensión matrimonio. Providencia 141, cerca Alameda. 27—A

FAMILIA HONORABLE. OFRECE piezas, pensión. Santa Rosa 420. 25-A

FAMILIA OFRECE PIEZA PENSIÓN. Bulnes 30. 25—A.

FAMILIA OFRECE LINDA PIEZA balcón con pensión. Santo Domingo 686. 25—A

FAMILIA ARRIENDA PIEZA PENSIÓN, matrimonio a dos jóvenes. — Maturana 550.

FAMILIA HONORABLE, ARRIENDA dos buenas piezas, una amoblada, calle, Teatinos 388.

FAMILIA ARRIENDA TRES BUENAS piezas, calle, pensión. Santa Rosa 34.

A FAMILIA SIN NIÑOS ARRIENDASE espléndida casa. San Diego N.o 964. A-28

COMODAS PIEZAS AMOBLADAS con pensión familia, matrimonios, caballeros. Alonso Ovalle 1244. A-29

FAMILIA EXTRANJERA ARRIENDA piezas pensión caballeros honorables. Prefiérense extranjeros. Santo Domingo 1277. A-26

CASA FAMILIA ARRIENDA PIEZA calle con pensión. Echaurren 332. 27—A.

37.—Permutas en general

ANTICIPO FONDOS POR MUEBLES, pianos, a consignación desempeño, compro menajes casa remates. San Antonio 74. M-7

PERMUTO REGIO CHALET EN Santiago, con toda clase de comodidad por propiedad en Viña del Mar o Valparaíso; prefiero camino plano; valor de la propiedad 100 mil pesos. Datos completos en Bandera 78, Oficina 26.—Gómez. 27—A.

38.-Préstamos e hipotecas

DINERO PRESTO POR HIPOTECAS, automóviles, valores, Libertad 10. 25-A

$ 1,600 NECESITO HIPOTECA. Martínez de Rozas 2857.— Ester Moreno. 26-A.

PRESTO 10, 15, 25, 60,000 PESOS primera hipoteca sin agente. Arturo Prat 657. 25—A

DINERO RECIBO Y PRESTO HIPOTECAS. 41 años experiencia estos negocios.—Labarca Feliú, Bandera N.o 345.

DINERO A BAJO INTERES, FACILITO sobre hipotecas. Julio Pelissier, Morandé 283. 27-A

CAPITALISTAS: OFRECEMOS SEGURAS inversiones; sírvase visitarnos y se convencerá que garantizamos su porvenir. No cobramos comisiones y gasto alguno. Sección abogado, Huérfanos 1059, 2.o piso, of. 23. 27—A.

DINERO OFRECEMOS BAJO INTERÉS. Guzmán y Silva, Huérfanos 1317.

NECESITO 2,000 PESOS A SEIS meses, garantía propiedad. Escribir: A. G. C. Correo N. o2.

$ 25,000 NECESITO PRIMERA HIPOTECA, propiedad calle San Isidro. Escribir fijando interés. Casilla 13214. Correo 15. A-26

$ 40,000 HASTA $ 60,000 COMPRO casa buen barrio. Pago contado. Datos: Casilla 13214. Correo 15. A-26

$ 300,000 OFREZCO LISTOS PARA hipotecas mayores de 20,000. Operaciones rápidas. Anabalón. Galería Alessandri 12 A. A-27

DINERO FACILITO SOBRE HIPOTECA, interés 9 o|o anual. Daniel Laurel. Huérfanos 1235. A-26

39.—Propuestas

PROPUESTAS PIDENSE PARA la venta de la demolición del Pasaje Canales, San Pablo 1227 a Sama 1224. Se recibirán hasta el 3 de Mayo. Presentarlas en Rosas 1367. A-26

PROPUESTAS CONCESION SERVICIOS del Club Rancagua. — Se piden propuestas para la concesión de los servicios de cantina, billares, palitroques, cocina, derechos de juego y demás del Club Rancagua. Se abrirán en dicho Club, el 30 del presente, a las 6 P. M., ante la comisión respectiva. Bases y antecedentes dirigirse al presidente del Club. Rancagua, 1.o de Abril de 1926. — Asterio Azócar Ramos, casilla 135, calle Estado 285. 30A

40.—Profesionales

ZURCIDOS INVISIBLES: Notable zurcidor japonés. Especialidad única. Especialidad en viraduras. Transformaciones perfectas. San Diego 228. Teléfono 667. No confundirlo. Se evitará molestias. Señal: letrero luminoso. 30—Mayo

NO PAGUE HECHURAS DE TERNOS ni abrigos, cómprelos en la Ropería Andrés Bello 601, esquina Recoleta. Facilidades de pago. Mayo 7

CONDOR 1158. CASA ANTIGUA, única especialidad zurcidos invisibles. Jersey, viraduras. hechuras. Transformaciones. Mayo 13

DIVORCIOS, NULIDADES DE MATRIMONIOS, posesiones efectivas, quiebras, convenios comerciales, cobranzas de cheques, letras, juicios criminales y toda tramitación legal atiende diariamente el abogado Jaramillo Arteaga anticipando fondos según convenio. Consultas, Bandera 236. 17—M.

ZURCIDOS INVISIBLES, VIRADURAS sobretodos, ternos, hechuras $ 90. Merced 776. 26-A.

PIELES, CURTE, TIÑE. ESPECIALIDAD colpos lustré. Curtiduría Francesa. Santa Filomena 830. Góndolas Blanqueado.

CONSTRUCCIONES MODERNAS, resistentes, económicas, insuperables. Arquitecto. Casilla 3941. 26-A

41.—Prendas de vestir

SE RECIBEN HECHURAS Y transformaciones en trajes de señoras, sastre y fantasía. Diez de Julio 1187. 9—M

ABRIGOS Y TERNOS DE MODA, ocasión, gran surtido, facilidades de pago, vendo Ropería Andrés Bello 601, esquina Recoleta. May-9

ABRIGO NEGRO, IMPORTADO, bordado, seda, a mano y abrigo de nutria vendo. Gálvez 127. 25A

ABRIGO FELPA CON PIELES pieles plomas para ruedo abrigo y alfombra, vendo. Lira 693. 25-A.

VESTIDOS ELEGANTES, ABRIGOS, sombreros poco uso vendo. Manuel Rodríguez 757. 30-A

SOBRETODO CABALLERO VENDO ocasión. Avenida Miguel Claro 759.

ABRIGO NUTRIA, ROPA USADA, vendo. Agustinas 2573. A-26

ABRIGO LARGO, NUTRIA Y MARTA, importado, último modelo, véndese precio bajo. Calle Capuchinos 649, entre Cumming y Bulnes, detrás Iglesia Capuchinos.

VENDO OCASION CAPA DE PIEL. Erasmo Escala 2475. 26-A

42.—Personas buscadas

DESEO SABER DE MARGARITA Valdés, Dulcineo Tapia, Gálvez 1649. 25A

SE NECESITA A ARTURO LOPEZ, encerador. Villavicencio 17. 25-A

SE AVISA A MARCELINO MARINI que lleve a Buin los retratos. 25-A

43.—Profesionales pedidos y ofrecidos)

FARMACEUTICO TITULADO CON botica necesita. Estación de Quinta. Eulogio Gutiérrez. 26-A

FARMACEUTICA NECESITO PARA regentar Botica en ésta. Vicuña Mackenna 1031.

FARMACEUTICA NECESITO. Agustinas 927. A 23

44.—Remates

REMATE.— POR ACUERDO DE los herederos de don Marcos González y doña María Castro de González, se rematará el 28 de Abril, a las tres de la tarde, en Santiago ante el compromisario don Manuel Valdés Ortúzar, Compañía 1630, la propiedad de la sucesión ubicada a inmediaciones de la estación de San Roque, departamento de Los Andes. Consta de dos casas, una de dos pisos y la otra de uno con frente al camino público. Mínimum $ 16,000.00 pagaderos con nueve mil al contado y el saldo a seis meses con ocho por ciento. Bases y antecedentes en el estudio del compromisario. 26-A.

REMATE JUDICIAL.— EL 27 DE Abril próximo a las 3 P. M. se efectuará en el 5.o Juzgado Civil de Mayor Cuantía de esta capital el remate de la propiedad N.o 594 de la Avenida Seminario de esta ciudad. Mínimum: $ 29,900. Demás bases y antecedentes en el expediente Cruchaga con Sucesión Salcedo.—El Secretario. 25-A.

REMATE DE LA PERFUMERIA Y Juguetería San Diego 1216.—El Martes, a las 2, por entrega forzosa del local remataré instalaciones completas mercaderías, muebles. — Detalles en aviso principal el Lunes.—Neftalí 2.o Arce, martillero. —Oficina Delicias 3247. Casa Bersano. 25—A.

45.—Rodados, accesorios y caballos (Compra y venta)

CAMION DOS RUEDAS EN BUEN estado con 2 caballos oscuros. Compro en Avenida Seminario 393. A—25

DE OCASION VENDO CARRETELA aperada, eje del sesenta, importado y yegua tiro solo, doy a prueba. Tratar: Chacabuco 28. 25-A.

ARRIENDO O COMPRO CARRETELA con caballo, con pago semanal, Riquelme 969. 25—A.

RUEDAS CARRETELA VENDO. — Philippi 36. 25—A.

COMPRO COCHE DOS RUEDAS, especial para campo. Tratar: Rosas 1049. 35-A

CARRETELA FLAMANTE, CON arnés y caballo, vendo barato. Pedro Valdivia 2015. A—2?

SE VENDE BUENA CARRETELA. Tratar: Jotabeche 211. A—26

ARNESES COMPLETOS, BUENOS, para carretela compro. Providencia 1152.

VENDO COCHE AMERICANO 2,000 pesos, una pareja caballos, 1,800; una parada arneses, 500. Av. Viel 1054. A-27

46.—Radiotelefonía

REGALADO VENDO RECEPTOR Perry, tres válvulas. Balmaceda 621.

RADIO RECEPTOR HART & HEGELMAM, doble paso amplificación, tres audiones, alto parlante, último modelo Magnavox, baterías, etc., véndese verdadera oportunidad. — Verlo, Libertad 1019. 27—A.

47.—Servicios y cosas útiles para familias

MODISTA VENDE TRAJES, FACILIDADES. Recibe hechuras. Agustinas 1580. 25-Abril

DOS PESOS, MAQUINITAS CHOAPINERAS, bordadoras, dibujos gratis. Bordados sombreros. Galería San Carlos 1. Junio 31

DEPOSITO CASIMIRES, SALDOS precio fábrica, sección sastrería, hechura trajes 70. Realización abrigos, molde niño, local propio. V. Mackenna 1080. 8-M.

SE VENDEN PIELES PARA CUELLOS y se hacen toda clase de trabajos en pieles, se transforman y limpian pieles en Jofré 364, precios módicos. 26-A

SEÑORITAS: HECHURAS, TRANSFORMACIONES sombreros paños, desde 6 pesos. Rosas 2057. A—24

HECHURAS, COMPOSTURAS. Trasformaciones sombreros para señoras. Entrega rápida puntual. Precios módicos. Maison Renée. Delicias 275. 25-A

EMPRESA ASEO "LUX", SISTEMA "Vacum". Nos encargamos limpiar alfombras, muebles, tapizados, galerías y encerar pisos. Precios módicos. Huérfanos 1059. Oficina A. Teléfono 1477. 26—A

ONDULACION MARCEL, 3.00; CORTE, 2.00. Rosas 948. 26—A

PIELES CURTEN, CONFECCIONAN Agustinas 2005, entre Brasil y Cienfuegos. 26-A

ZURCIDOS INVISIBLES, VIRADURAS trajes señora. Lingue 895. 26—A.

SEÑORAS Y SEÑORITAS, MANDE transformar, arreglar y limpiar sus pieles directamente a "La Peletería Internacional", cuya rapidez, confección esmerada y precios módicos le garantizan la atención y dirección de su propio dueño y cortador diplomado en Europa. Carlos Hinzpeter. San Isidro 97. Entrada particular.

CURTO TRASFORMO, LIMPIO PIELES. Olivos 950.

SOMBREROS DE PAÑO ADORNADOS desde $ 20, se vende al detalle la Maison Renée. Fábrica y venta: Delicias 275.

COCHE GUAGUA VENDO, ADEMÁS silla, carretilla. Moneda 1087.

LA COLCHONERIA MAS ECONOMICA está en San Diego 777.

TRAJES DE COLCHONES A DOMICILIO. San Diego 777.

SEÑORAS: NO DESECHEN SUS sobrecamas por deterioradas, mándelas lavar y armar de nuevo por un precio económico. San Diego 777.

PANTALLAS BONITAS FORMAS se hacen a precios bajísimos. San Antonio 516.

A. SANTOS EX-EMPLEADO DE LA peluquería de señoras, de Demetrio Díez, atiende su clientela (Peluquería Sánchez). San Diego 1246.

NINI LEANPS SE TRASLADO A Puente 637. Hechuras, moldes, media confección.

"EL FENIX" RECIBE MEDIDAS Y transformaciones de sombreros para señoras a la perfección por los últimos modelos. Alameda 2546.

LA PASTELERIA MONTERO, TEATINOS 446, avisa a su distinguida clientela que hoy, encontrará grandioso surtido en pasteles, para todo gusto, y también las ricas empanadas ya conocidas.

SEÑORAS, SEÑORITAS Y NIÑITAS, visiten "El Fénix" y se convencerán de las últimas novedades en sombreros para señoras. Alameda 2546.

52.—Socios capitalistas e industriales. (Pedidos y ofrecidos)

DESEO ASOCIARME A INDUSTRIA o comercio establecido, aportando veinte mil pesos. Ofertas detalladas. Casilla 1785. 26—A

NECESITO COMPRADOR, O SOCIO con 4 o 5 mil pesos capital para explotar invento mucho porvenir. Tratar: Salas 121. 25-A

NECESITAMOS SOCIO CON 150,000 a 200,000 pesos para aumentar capital de Fábrica de Conservas. Establecida en zona del sur. Antecedentes. Oficina "Todo", Huérfanos 1059. Piso 2.o. 27-A

SOCIO ACTIVO CON $ 3,000 NECESITO, pago $ 500 mensuales, mitad y utilidades. Correo 5.—F. M. L. 26-A.

SOCIO HONORABLE CON PEQUEÑA responsabilidad, competente mecánico automóviles necesito. Chacabuco 33.

Trabajadores solteros para las Salitreras

SE NECESITAN CON URGENCIA CARPINTEROS CON HERRAMIENTAS, REMACHADORES QUE SEPAN TRABAJAR CON AIRE COMPRIMIDO Y ALBAÑILES

CONTRATOS INDIVIDUALES CONFORME A LA LEY 4053

INSCRIPCION Y EXAMEN MEDICO, EN AMUNATEGUI 545, ENTRE CATEDRAL Y SANTO DOMINGO (Señal bandera azul)

SALIDA DE SANTIAGO, EL JUEVES 29 DEL PRESENTE, SIEMPRE QUE EL ESTADO DEL TIEMPO LO PERMITA Y NO HAYA POSTERGACION EN LA SALIDA DEL VAPOR DE VALPARAISO

REMATE VOLUNTARIO

En el estudio de los abogados Claro y Cía., Morandé N.o 231 y ante el Notario, don Abraham del Río, se rematará el 17 de Mayo de 1926, a las 5 P. M., la propiedad ubicada en la Avenida San Luis N.o 172, Los Leones, que consta de cerca de 1.900 metros cuadrados de terreno, con derechos de agua y un espléndido chalet, por el mínimun de:

CIENTO CINCUENTA Y CINCO MIL PESOS

con facilidades de pago.

BASES Y ANTECEDENTES EN EL ESTUDIO INDICADO

La propiedad puede visitarse a cualquiera hora

Gran Remate

De muebles y platería antigua auténtica. Linda colección de cuadros y objetos de arte

DEL SEÑOR J. COLIER

(POR AUSENTARSE DEL PAIS)

IRARRAZAVAL 1789

Frente a Manuel Montt

DOMINGO 25, A LAS 2.30 P. M.

¡ HAY !

GRAN SALON LUIS XIII.—Rico piano 1|2 cola Hoff Cía. Berlín, magnífico amoblado dorado Luis XIII tapizado en seda color negro con oro compuesto de 1 sofá, 2 sillones, 4 sillas, 1 sillón bajo, 1 vitrina con cristales cortados, una mesa cubierta ónix y otra mesita ovalada dorada toda tallada a mano, **gran lámpara de cristal Baccarat con 18 luces**, 2 cortinas de seda rosada, con barras de bronce, **linda alfombra negra ovalada, gran estatua de mármol con pedestal**, varias estatuas de bronce y porcelana, **cuadros al óleo auténticos de:** Palizzi, Henner, I. van Ostade, Courbet, Boldin, Liermiett, Peláez, Linder, Salvatore Rosa, un cuadro Siglo XV, 1 paisaje siglo XVI, un cuadro atrobuido a de la Croi, gran paisaje por Araya, Rebolledo Correa, Wergmeister, Strotzi, y varios anónimos; diversidad de miniaturas pintadas en marfil, **linda cajita chinesca antigua de marfil, filigramas de plata,** etc.

ESCRITORIO.—**Rica alfombra persa, amoblado estilo antiguo alemán compuesto de:** escritorio ministro tallado, una linda vitrina tallada a mano, 1 sofá y 1 sillón tapiz seda roja con oro, 3 cortinas del mismo vicio de té, 2 jarros para agua, alcuza y canastillos, paneras de y una lámpara de fierro.

COMEDOR.—Gran lámpara tallada con 6 faroles, alfombra inglesa de una pieza, **rico amoblado estilo Renacimiento Español compuesto de:** 1 aparador, 2 trinches, un credence, una mesa ovalada de correderas, 12 sillas tapiz felpa granate 2 pedestales y un biombo tapizado en felpa de seda, lámpara pie tallada de 3 luces, **jarrones porcelana de Talavera**, gran lámpara de pie de fierro con 5 luces, **lindos platos de colgar antiguos, gran brasero de bronce con tapa, 2 aplix de plata cincelada, gran servicio de porcelana dorada fuego para 18 personas, rica cristelería de Baccarat, cuchillería de plaqué fino para 18 personas;** servicio de té, jarros para agua, alcuza y canastillos, paneras de plaqué.

PLATERIA.—**Fuentes redondas, mates y candeleros cincelados de plata antigua.**

HALL.—Alfombra persa, amoblado colonial tapiz seda de: 1 sofá, 2 sillones, 4 sillas y una mesa de centro; **gran armario español antiguo, otro flamenco antiguo auténticos,** 1 sillón Frailero, 1 silla española, lámpara tallada en madera estilo gótico, candelero tallado en madera antiguo auténtico, **gran brasero de madera con bronce,** 4 cortinas de seda, 2 choapinos mexicanos antiguos y **una gran vitrola Victor con discos escogidos en sello rojo.**

PRIMER DORMITORIO.—**Lindo dormitorio colonial tallado a mano compuesto de:** una marquesa, 1 toilette, 1 chiffonier, 1 ropero de 3 cuerpos, 1 mesa ovalada, 1 banqueta baja y un gran espejo de pie ovalado.

OTROS DORMITORIOS.—Lámparas eléctricas, alfombras inglesas y persas, **rico amoblado de erable de 2 cuerpos con marquetería y bronces compuesto de:** 2 veladores con cristales, 1 chiffonier, 1 toilette y un ropero con espejo lunas cortadas. Amoblado asiento tapiz seda incrustado; **2 lindos catres de bronce modernos,** 2 colchones de lana, **lindo servicio lavatorio de porcelana.** Otro amoblado de un cuerpo estilo inglés con ropero con espejo luna cortada.

VARIOS.—**Rica cocina a gas importada,** otra Id. chica, anafe y 1 calentador a gas.

Un gran Santoir de perlas, una perla redonda de 3 kilates para prendedor, un anillo y prendedor de platino con brillantes y piedra negra, un relojito pulsera con brillantes y un par tornillos de perla.

A LA VISTA HOY SABADO DE 2 A 7.

ENRIQUE MANDIOLA EASTMAN,
MARTILLERO DE HACIENDA.

REMATE

Por acuerdo de los interesados en la liquidación de la Sociedad Conyugal habida entre doña Hortensia Correa y don Heriberto Valenzuela y partición de la herencia de este último, ante el Compromisario don Rafael Mandiola Ovalle y en su Estudio, Morandé 291, se rematarán con admisión de postores extraños el 30 de Abril del presente año, a las 4 de la tarde, las siguientes propiedades:

Casa y sitio de la Avenida Fermín Vivaceta, esquina Infante Valero, ubicada en la Población María, comuna de Quilicura, de este Departamento. Mínimum: $ 50,000, pagaderos al contado

Propiedad de la calle Nueva de Matte números 1487-1489, 1491 y 1493 de esta ciudad que se subastará en tres lotes:

N.o 1.—Casa y sitio que lleva los números 1487 y 1489; Mínimun, $ 35,000, pagaderos mitad al contado y mitad a seis meses con el interés del 8 o|o anual.

N.o 2.—Casa y sitio que lleva el número 1491, mínimun, $ 7,000, pagaderos al contado.

N.o 3.—Casa y sitio que lleva el número 1493. Minimun, $ 7,000, pagaderos al contado.

Las propiedades reconocen en conjunto una deuda hipotecaria primitiva de $ 15,000 al Banco Régulo Valenzuela y Compañía y se entregarán a los subastadores libres de todo gravamen.

Títulos y demás antecedentes en el Estudio del Compromisario.

REMATE DE PRENDAS A PLAZO VENCIDO

El Lunes 26 de Abril, a las 9 A. M., el martillero señor Correa, rematará en la **Casa de Préstamos "EL CONDOR", calle San Pablo N.o 2296,** las prendas no rescatadas y comprendidas entre los números 23.033 a 26.806 y 26,034 a 29,729.

Hay: Escritorio y silla, máquinas escribir y coser, bicicletas, joyas, muebles.

El Lunes 26 de Abril, a las 10 1|2 A. M., el martillero señor Aldunate, rematará en la **Casa de Préstamos "LA SAN MIGUEL", calle San Diego N.o 2118,** las prendas no rescatadas y comprendidas entre los números 14,570 a 15,596 y 47,538 a 50,372.

Hay: Catres, colchones, rebozos, sobretodos, pesas mostrador, ponchos, joyas.

El Lunes 26 de Abril, a las 2 P. M., el martillero señor Jorquera, rematará en la **Casa de Préstamos "LA VICTORIA", calle San Pablo N.o 2312,** las prendas no rescatadas y comprendidas entre los números 74,228 a 74,954 y 24,001 a 25,000.

Hay: Amoblados, catres bronce, máquinas coser, piezas género, ternos, alhajas.

El Lunes 26 de Abril, a las 4 P. M., el martillero señor Calvo, rematará en la Casa de Préstamos **"LA GRAN VIA", calle San Pablo N.o 3098,** las prendas no rescatadas y comprendidas entre los números 61.798 a 64,152 y 30,289 a 35,043.

Hay: Ternos, peso mostrador, manteles, rebozos, máquina coser, calzado, etc.

Las prendas estarán a la vista desde dos horas antes del remate. PAGO AL CONTADO.

EL INPECTOR.

IMPORTANTE REMATE

REMATARE EL MIERCOLES 5 DE MAYO, A LAS 3 P. M., EN MI OFICINA, BANDERA N.o 168, ante el notario don Fernando Errázuriz Tagle, la propiedad situada en calle SAN DIEGO N.os 1464-1488, con frente también a calle ARTURO PRAT N.os 1479-1478.

La propiedad tiene 10,937 mt.2 m|m de superficie, con 72 metros de frente a San Diego y salida de 16.70 mt. a la calle Arturo Prat.

Consta de numerosos almacenes a la calle San Diego, con casitas de habitación.

UN GRAN MERCADO con almacenes y extensos galpones para la venta de toda clase de artículos de consumo.

Y al fondo un GRAN SITIO muy apropiado para construír casas de renta, ensanchar el mercado o posadas.

Esta propiedad está ubicada en la parte más comercial de la calle San Diego. Está servida con líneas de tranvías, por ambos frentes y autobuses de ida y regreso por San Diego.

Según tasación reciente del ingeniero del Consejo Superior de Bienestar Social y tasador de la Caja de Crédito Hipotecario, don Luis Casanueva, la propiedad vale $ 604.640.00. Se rematará por el bajo

MINIMUM: DE $ 550,000

que se pagará reconociendo el comprador por su valor comercial el saldo a que está reducida una deuda al Banco Hipotecario de Chile, primitiva de $ 200,000 en bonos del 8-1%, y el saldo que resulte, mitad al contado y la otra mitad a 6 meses plazo, con el 8% de interés anual.

Si no hubiere interesados por la propiedad en un solo cuerpo, la remataré en DOS LOTES:

LOTE NORTE: según plano y tasado por el señor Casanueva en $ 281,250.00, por el

MINIMUM: DE $ 250,000

LOTE SUR: según plano y tasado en $ 323,390.00, por el

MINIMUM: DE $ 300,000

La forma de pago de estos lotes será igual a la indicada para el remate en cuerpo.

PLANOS Y ANTECEDENTES EN MI OFICINA

CARLOS OSSANDON B. - BANDERA N.º 168.

150 VACAS PARIDAS Y PREÑADAS
80 VAQUILLAS HOLANDESAS
VAQUILLAS DURHAM
MAQUINARIAS Y ENSERES

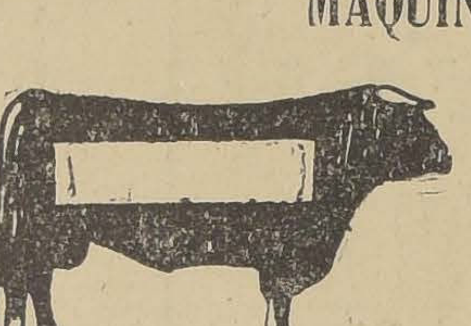

SE REMATARAN EL MARTES 27

HORAS DEL REMATE:

A LAS 10.30 A. M.: MAQUINARIAS.

A LAS 2 P. M.: VACUNOS.

POR ENTREGA DEL FUNDO "SANTA ADELA", DEL SEÑOR MANUEL SANTIAGO

100 VACAS DURHAM PARIDAS, lechándose, muy buena clase, muchas de 10, 15 y 20 litros de leche al día.
30 VACAS DURHAM PREÑADAS, algunas al parir, de la misma buena calidad de lechera que las anteriores.
25 VAQUILLAS DURHAM Y HOLANDESAS de 1 1|2 año, hijas de las mejores vacas lecheras.
15 VAQUILLAS HOLANDESAS, muy buena clase, preñadas al parir.
35 BUEYES sobresalientes y garantidos de trabajo.
5 TORITOS NORMANDOS de años garantidos para la reproducción.
CABALLARES de servicio, montura y arado.
10 YEGUAS PERCHERONAS, garantidas, diestras de tiro y arado, algunas de sillas, tipo sobresaliente, importadas el año pasado de Argentina.

MAQUINARIAS Y ENSERES. (SE REMATARAN A LAS 10 Y MEDIA A. M.)

Cuatro carretas aperadas, en muy buen estado, con sus yugos y coyundas; un tractor Fordson; una máquina segadora; un rastrillo; diez arados de acero de 8 1|2"; arados de diferentes clases, palas y muchas herramientas de labranza. Un breack con arneses.

NOTA IMPORTANTE. — Los interesados en ver lechar estas vacas, podrán ir al fundo en una góndola, que saldrá especialmente de nuestra Feria, calle Exposición esquina de Antofagasta, HOY DOMINGO, a las 3 y media de la tarde en punto.

80 VAQUILLAS HOLANDESAS, DE CLASE SOBRESALIENTE, DEL FUNDO "LO FONTECILLA" (LAS CONDES) DEL SEÑOR CARLOS PEÑA OTAEGUI

18 VAQUILLAS HOLANDESAS DE 3 AÑOS, clase muy sobresaliente, hijas de VACAS HOLANDESAS, escogidas, muy buenas lecheras, que dan todas 15 y 20 litros de leche, y de toros finos del Criadero de don Ramón Cruz Montt; TODAS PREÑADAS, AL PARIR, recién paridas de primer parto, dan 12 y 15 litros.
63 VAQUILLAS HOLANDESAS DE 1 Y 2 AÑOS, igual clase, calidad e hijas de madres iguales que las anteriores y de toros del Criadero de don Antonio Valdés Cuevas.

Recomendamos muy especialmente estas vaquillas, por ser de clase sobresaliente y de gran procedencia lechera. Hermanas de estas vaquillas paridas de primer parto, están dando 12 y 15 litros de leche. Estas vaquillas son de cruzamiento avanzado, hijas de toros de los Criaderos de don Ramón Cruz y de don Antonio Valdés; y de vacas del Criadero "Lolenco", de don Arturo Alemparte. Todas sanas y en muy buen estado de gordura.

Estas Vaquillas estarán a la vista el LUNES 26, en nuestra Feria.

EDUARDO RODRIGUEZ & CIA.

EXPOSICION, ESQUINA DE ANTOFAGASTA
OFICINA: HUERFANOS 1260

100 Vaquillonas Holandesas

EXCEPCIONAL OCASION

SE REMATARAN

El Viernes 30 de Abril

A LAS 2 P. M.

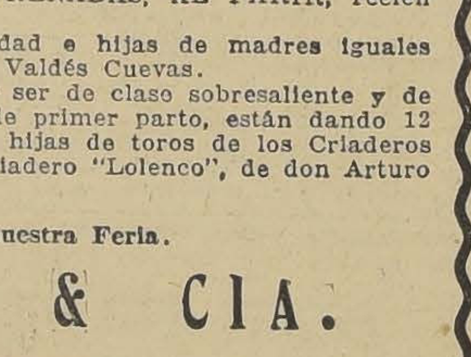

Las 100 VAQUILLONAS HOLANDESAS IMPORTADAS DE ARGENTINA

POR EL SEÑOR JOSE RAMON REYES

ADQUIRIDAS EN LA ESTANCIA "SANTA ROSA" (ROSARIO) de la SOCIEDAD BIENES ZUBELZU ARBIDE

Estas espléndidas VAQUILLONAS HOLANDESAS FINAS, son hijas de Padres Finos y de Toros Importados de Holanda. De ellas

VIENEN 80 PARIDAS CON TERNERO DE MES

Este Criadero obtuvo con un producto criado por ellos al igual en clase y calidad que las Vaquillas, el PREMIO CAMPEON HOLANDO FRISIO, en la SOCIEDAD RURAL, en la EXPOSICION INTERNACIONAL DEL AÑO 1920.

MAYORES DATOS Y FOTOGRAFIAS EN NUESTRA OFICINA:

HUERFANOS 1260

NOTA. — Estos animales estarán a la vista del público, en nuestro Establecimiento de Ferias, calle Exposición N.º 1390, EL JUEVES 29, donde podrán examinarse.

EDUARDO RODRIGUEZ & Cía.

Remate del Taller Mecánico Eléctrico

INSTALACIONES, MAQUINARIAS Y AUTOMOVILES

70 - CASTRO - 70

EL LUNES 26, A LAS 2 P. M.

MAQUINARIAS. — Tornos mecánicos, taladros eléctricos, diferenciales, máquinas esmeriles, tornillos mecánicos, Motores 5 HP. y 0.95 HP., fragua portátil, soldadura autógena, bombas automáticas, dínamos, bigornias, brocas, escariadores, transmisión completa y toda clase de herramientas.
MERCADERIAS. — Bronce, cobre, acero, fierro, metal blanco, plomo, remaches, broches para capotas parabrisas de cristal pernos, tuercas, golillas, aceites gruesos y delgados, parafina, alambre para resortes, machos de diferentes dimensiones, tarrajas íd., etc., etc.
VARIOS. — Bancos: tapiceros, mecánicos, estantes para herramientas, caballetes, cables, tela de techo, gatas, rollos cordón con goma céntrica para distribuidor, ESCRITORIO CORTINA, MAQUINA DE ESCRIBIR, MESITA PARA ID. SILLAS TAPIZADAS, escalera de tijera, manguera y pistón de bronce, lote de tablas, resortes para Ford, klaxon, Romana de 1.250 kilos.
AUTOMOVILES GARANTIDOS EN PERFECTO ESTADO Scripps Book, 6 cilindros, Ford turismo 5 asientos, camión de pasajeros. Auto Chandler turismo.
NOTA.—Se rematarán las instalaciones maquinarias y mercaderías en un solo lote por el mínimum de $ 12,000, según inventario. Con facilidades de pago.
Al no haber interesados, se rematará al detalle.
Las maquinarias están en perfecto estado con un año de uso.
Se arrienda el local y a la vista HOY DOMINGO, de 2 a 5.
JORGE BALMACEDA PEREZ, Martillero de Hacienda.
VICTOR TORO OLIVOS, Casa Remate Teatinos

GRAN REMATE

(ACORDADO POR LAS SUCESIONES DE DON PAULINO DIAZ REYES Y DE DOÑA ENRIQUETA ESCUDERO DE DIAZ)

El 14 de Mayo de 1926, tendrá lugar en Los Andes, Santa Rosa 267

a las 2 P. M., ante el árbitro don Félix Escudero Jullo, el remate público de los inmuebles ubicados en Los Andes, por los MINIMUMS que se indican:

I. Propiedades rurales

Casa de Calle Larga	$ 12,000
Fundos Las Ranas	3.500
Id. Pampilla	20,000
Id. El Sauce	12,000
Id. El Molino	15,000
Id. La Isla	8,000
Id. El Algarrobal	120,000
Id. La Monja	90,000
Id. Lo Mura	40,000
Id. Lo Rodrígues	12.000
Id. El Maitén	
Id. Condoroma	$ 380,000
Sitio en Pocuro	350,000
Sitios en Pocuro	2,500
	6,000

II. Propiedades urbanas:

La Recova	$ 20,000
Papudo 255	35,000
O'Higgins 438	18,000
Santa Rosa 141	12,000

SE DAN FACILIDADES DE PAGO

Bases y antecedentes, pueden consultarse en Santiago, en el estudio del árbitro, Bolsa de Comercio N.o 110, de 9.30 a 11.30 A. M., en Valparaíso, Quinta N.o 1; y en la Notaría de Los Andes. Para visitar las propiedades, los interesados pueden dirigirse a don Joaquín Santelices, Los Andes Casilla 92.

El Tattersall

GRAN REMATE ESPECIAL

de los animales del fundo

"El Retiro de Pudahuel", que fueron de don Miguel 2.o Cuevas

Por entrega del fundo se rematará:

EL JUEVES 29 DE ABRIL

en nuestro Establecimiento lo siguiente:

LECHERIA DE VACAS NORMANDAS

Las vacas y los toros de esta Lechería proceden en su mayor parte del Criadero de Quino y del Criadero Huechún, del señor Juan Benoit, y han sido cuidadosamente seleccionadas por el señor Cuevas.
52 Vacas paridas, 30 vacas cubiertas, 15 vaquillas de 3 años cubiertas, 23 vaquillas de 2 años, 31 vaquillas de 1 y 1 1|2 año.
6 Toros en estado de servicio, 9 toritos de 1 y 2 años.

CABALLARES CHILENOS PUROS

Inscritos en los Registros de la Sociedad Nacional de Agricultura. Algunos de estos ejemplares han sido premiados en las Exposiciones de Animales de la Sociedad Nacional de Agricultura y todos ellos descienden del famoso potro RETINTO, premiado en varias Exposiciones como diestro a la rienda.
3 Potros en estado servicio, 3 potritos de 1 1|2 año.
4 Yeguas de silla de patrón, 2 potrancas mansas de montura, 1 potrancas chúcaras.

OTROS ANIMALES

20 Bueyes de trabajo.
6 Yeguas paridas, 7 yeguas preñadas, 8 caballos y yeguas de servicio, 2 potrillos, 1 macho y 1 burro.
5 Yeguas percheronas de tiro para máquina.
50 Ovejas Liguanas finas.

SE REMATARAN, ADEMAS, DE OTRAS PROCEDENCIAS:
62 Vaquillas de la Lechería de don José María Hurtado.

EL GERENTE.

"EL TATTERSALL"

En la FERIA que se efectuará

EL LUNES 26

entre otros lotes de ganado gordo y para engorda

SE REMATARAN

NOVILLOS GORDOS llegados de La Unión, Mulchén, Rihue y Teno.

VACAS GORDAS llegadas de La Unión, Lanco, Fresia, Chillán, Linares y Cabildo.

BUEYES GORDOS llegados de Rihue y Colchagua.

40 VACAS CHILENAS especiales para engorda, llegadas de la Hacienda Quintrilpe, Lautaro.

3 VACAS PREÑADAS.

65 MACHOS y HEMBRAS de 1 1|2 año, llegados de Linderos.

20 VACAS PARIDAS de ternero chico, llegados de Rucapequén.

40 VAQUILLAS de 2 años holandesas, de muy buena procedencia.

EL GERENTE.