EDICION DE 24 PAGINAS
PRECIO EN TODO EL PAIS
30 CENTAVOS

LA NACION

N.o 3,393. AGUSTINAS 1253 - 1269 TELEFONO INGLES 3113 - 3114 SANTIAGO DE CHILE, VIERNES 30 DE ABRIL DE 1926. SUSCRICION: Por un año, $ 90.— Por 6 meses, $ 48 Por 3 meses, $ 26.— Por un año, extranjero, $ 150

El Peregrino SERA LA MEJOR PRODUCCION DE 1926

LA MODA ACTUAL

PEQUEÑA CLOCHE EN FIELTRO GRIS CON INCRUSTACIONES DE PEQUEÑOS CUADRADOS NEGROS Y BROCHE DE PLATA VIEJA

EL PROBLEMA DE LA CARESTIA DE LA VIDA

Cuento por CLAUDE MORSEY

—Hace falta ser muy torpe para no abrirse paso en la vida. Yo, Larigousse, en vista de la actual carestía, me desenvuelvo sin gran trabajo y con un método sencillo. Combato la vida cara para mí combatiéndola para los demás.

¿Qué dices? ¿Que parezco todo menos un filántropo? Vas a ver mi sistema.

Cuando voy de paseo por las calles coloco en las paredes de las casas un cartel que dice: "¡Víctimas de la vida cara! Acudid esta tarde a la conferencia del ciudadano Larigousse. Allí aprenderéis el mejor medio de abaratar los artículos de primera necesidad. ¡No faltéis!"

Por la tarde, el local que alquilo para la conferencia está de bote en bote. Pronuncio un discurso de combate que empieza a enardecer a la gente. Ataco a estos y a los otros como causantes de la carestía. Mis ataques adquieren cada vez más violencia. Se me interrumpe con frecuencia. Los interruptores se injurian entre sí; sigo mi discurso y el público se va satisfecho.

Como he tenido la precaución de cobrar por cada entrada dos francos, resulta que con que sólo asistan al acto trescientos espectadores tengo un ingreso de seiscientos francos. Pagados los cuales de alquiler, siempre me queda una ganancia de cuatro o cinco billetes de cien francos.

¿Te convences ahora de que he encontrado un excelente medio de combatir la carestía de la vida?

Pero no es esto todo. Animado por los excelentes resultados obtenidos, he perfeccionado mi sistema. Sin abandonar mis conferencias de vulgarización, he repartido profusamente unos anuncios, en los que declaro:

"Enviad cinco francos al señor Larigousse y recibiréis el método infalible para hacer frente a las dificultades materiales de la vida y para crearse sin esfuerzo una renta saneada."

Comprenderás que con semejante oferta llueven sobre mí las cartas acompañadas de los cinco francos. A todos los que me escriben les contesto, a vuelta de correo: "Haga usted lo que yo."

¿Que mi procedimiento no es honrado? ¡Qué retrasado estás, pobre amigo! Si fueramos a fijarnos en esos pequeños detalles no habría negocio posible. Yo soy un hombre de negocios.

¿La policía? Habrá que decírtelo todo. Claro que la policía ha intervenido en mi tráfico. ¿Y qué? Condenado a prisión correccional, he logrado quedar libre. Pero eso no prueba nada. Porque aún permaneciendo en la prisión seguiría fiel a mi procedimiento de combatir la vida cara. Figúrate; alojamiento gratis, manutención gratis..., y todo ello pagado por vosotros los hombres honrados. ¿No es esto predicar por el abaratamiento de la vida?

C M

¿Necesitamos dormir muchas horas?

Esfuerzos que hace la ciencia para suprimir el sueño —Según los hombres, que se han dedicado a investigar este asunto, basta con dormir cinco horas diarias, en vez de ocho, como es el término medio actual

Esta es la edad de las prisas. Los hombres de ciencia de ahora están hablando de la posibilidad de encontrar la manera de substituir nuestro sueño por una tableta maravillosa que al tomarla nos evite perder tantas horas tendidos en el lecho y aprovecharlas en el trabajo o en los placeres, salvándonos de tal manera de la vulgaridad torpe y meramente animal de permanecer echados roncando de la manera más estúpida.

Durante los más productivos años de nuestra vida, derrochamos una extraordinaria cantidad de tiempo en el sueño, prediéndonos de ganar varios millares o centenares de miles de pesos en toda nuestra vida, de acuerdo con los cálculos hechos en los Estados Unidos por personas curiosas e interesadas en estos asuntos.

Nada que nos acerque tanto a los irracionales como el sueño. Y es interesante observar que entre más genial es la persona, menos aficionada a dormir es. Aquí el verbo dormir puede tomarse en ambas acepciones: bien en la de tenderse a roncar en un lecho, o bien en la de entorpecer nuestras actividades en las diferentes acciones de la vida. Ambas cosas son aborrecidas por los sabios; entre quienes descuella Edison, que sólo duerme unas cuatro horas diarias, para no hablar sino de los hombres geniales que viven aún, ya que de los que han pasado a mejor vida se cuenta a Napoleón, que apenas dormía de tres a cinco horas durante sus deslumbrantes campañas. Nadie mejor que Napoleón para servir de ejemplo en que jamás dormía ni material ni simbólicamente.

En cambio, los salvajes tienen un sueño pesado y profundo. No hay sino observar el sueño de los criados, a los que no despierta el más estrepitoso de los ruidos, hasta que no comienza a amanecer.

La frase, pues, de que "Dime qué tánto duermes y te diré quién eres", es otra gran verdad que puede ser comprobada a cada instante.

Lo cierto es que la mayoría de nosoetros perdemos una tercera parte de nuestra existencia con la cabeza reclinada sobre la almohada, y roncando a nuestras anchas. Durante ocho o nueve horas, de las veinticuatro que componen el día, pasamos en una inactividad verdaderamente lamentable.

¿Es necesaria toda esa somnolencia? ¿No sería posible condensar ese tiempo, activar el mecanismo del sueño, cómo aceleramos la actividad de las glándulas salivales mediante el recuerdo o la presencia de un agradable manjar?

Para abreviar el tiempo, hay diversas maneras según el temperamento de las personas: unos leen un libro entretenido; otros oyen música haciendo pasar insensiblemente las horas; otros se dedican al sport, o al baile, o al amor... Así, pues, ¿cómo va a ser posible abreviar el sueño también?

El doctor F. A. Moss,, profesor de Psicología en la Universidad washingtoniana, al notar que hasta ahora nadie ha explicado satisfactoriamente el problema del sueño, se propuso hacer un estudio completo del asunto. Para ello, llamó a ocho estudiantes universitarios que se prestasen a los experimentos, y así logró sacar deducciones bastante exactas y por demás interesantes.

Uno de esos estudiantes permaneció durante sesenta horas despierto, sometido a diversas pruebas, y se notó que no experimentaba el menor cambio fisiológico, patológico ni mental.

Después de cuidadosos estudios y considerando los diversos resultados, el doctor Moss formuló la idea de que puede ser posible adquirir el hábito de añadir varias horas a nuestro trabajo diario, robándoselas al sueño, sin que nos resulten graves perturbaciones, mejor dicho, sin que experimentemos ningún contratiempo, ya que esas horas que robamos, hacen que nuestro sueño del día siguiente sea más profundo y continuado, de tal manera, que evitamos el despertarnos a la media noche, irritarnos con la muchedumbre de pensamientos que nos vienen, y acabar por dormirse de cansancio al amanecer, prolongando de ese modo nuestro sueño hasta las nueve o diez de la mañana, y perdiendo así un tiempo precioso.

Por el contrario, la persona que se acuesta rendida de fatiga se duerme en seguida y no abre sus ojos hasta las cinco o seis horas necesarias, por ahora, para reponer nuestras fuerzas y hacer descansar plenamente el cuerpo devolviéndole el vigor para la jornada siguiente. Lo que se necesita únicamente es levantarse en el acto y no tornar a tenderse en el lecho hasta las diez u once de la noche siguiente.

Esto es lo que el doctor Moss llama condensar nuestro sueño", activar nuestro aparato del sueño, en lo que influye más que nada el hábito y algún otro factor que por ahora es poco conocido.

También las experimentaciones del doctor Moss le hicieron ver que una persona que ha pasado sesenta horas totalmente despierto, puede reponerse durmiendo seis horas. El estudiante que se prestó a esta prueba expresó que no le era posible seguir durmiendo más tiempo, a pesar de que nada le impedía continuar acostado. Se acostó como de costumbre a las once de la noche, y despertó al día siguiente a las cinco de la mañana, como lo hacía antes. No le fué posible dormir más. Esto lo vemos a diario nosotros entre nuestros semejantes y aún en nosotros mismos.

Parece ser que es al día siguiente cuando se duerme con mayor profundidad, y que es hasta entonces cuando verdaderamente se van reponiendo las fuerzas perdidas, aunque el doctor Moss comprobó que no existe tal cansancio, pues que una vez que el individuo duerme cinco o seis horas después de haber estado despierto durante sesenta, no presenta el menor síntoma de fatiga ni la más mínima perturbación mental.

Una de las teorías más aceptables acerca de las causas del sueño, es la de que durante la vigilia se va produciendo una especie de secreción tóxica que envenena el organismo, y que de allí se cae en un estado de somnolencia pasado el cual dichas toxinas se queman por completo y se evitan los trastornos consiguientes. Es el mismo estado del borracho o del hombre que sin ser borracho se ataranta con algunas copas de licor. Desde luego le sobrecoge un sopor como el del sueño, y cae seguidamente en un estado de languidez, hasta dormirse profundamente. Es que el vino le ha envenenado su organismo, como las sustancias que se segregan en la vigilia dentro del cuerpo, produciendo el mismo resultado. Tal estado se cura con el sueño prolongado, después del cual todo queda exactamente igual que en el principio.

La fatiga se experimenta en ambos casos en el sistema nervioso, bien producida por la actividad nerviosa, o bien por la acción del licor.

Las dificultades que existen para adoptar de plano esta teoría es precisamente que personas que jamás se preocupan por nada, que jamás trabajan intelectualmente ni son absolutamente nerviosas, duermen más que aquellas otras que trabajan cerebralmente sin descanso y que por lo mismo sufren un desgaste nervioso considerable. Por el contrario, éstas, donde la fatiga nerviosa es mucho mayor, apenas si duermen unas cuantas horas y se levantan satisfechas, a pesar de medio dormitar solamente. Además, nunca se les observa una grave perturbación en sus mentes, que por lo general están frescas siempre.

Las otras personas por el contrario son torpes y de inteligencia por lo general embotada. Hay, además, la creencia generalizada y confirmada de que el dormir más de ocho horas entorpece las facultades intelectuales. El embrollo es, pues, completo, y nada se sabe de cierto en este asunto.

Parece haberse averiguado plenamente, sin embargo, que así como la secreción de las glándulas suprarenales retiene los asaltos de la fatiga, así también la secreción de la tyroides tiende a neutralizar los venenos producidos durante los períodos de la vigilia, y hace capaz al individuo de continuar sus actividades mentales, de tal modo que quien tenga mejores glándulas tyroides puede soportar más la falta de sueño.

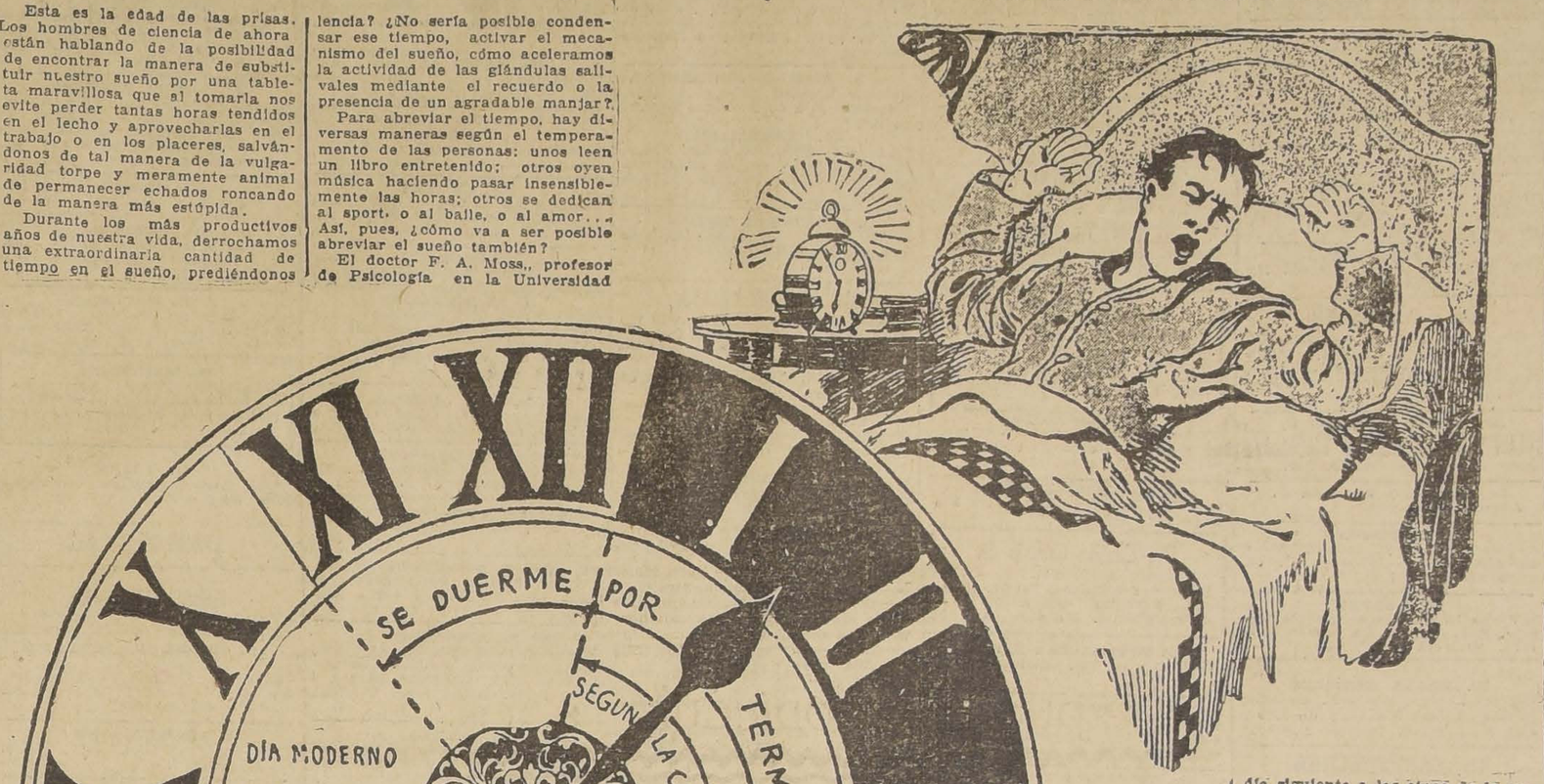

¡OH, MARGARITA!

MARGARITA DICE QUE SI SE BAILARA AHORA COMO HACE TREINTA AÑOS, SE CERRARAN TODOS LOS CABARETS Y FILARMONICAS...

"IDEAL Y CARNE"

¿DEBILIDAD GENERAL? - Use
FOSFOMURIATO DE QUININA
(M. R.)
Combinación de fosfato de cal y hierro con muriato de quinina
De resultados maravillosos en las afecciones nerviosas.
LABORATORIO CHILE —— SANTIAGO
Ab-30

LLEGÓ
CAUCHO & TELA
PARA VULCANIZAR
PRECIOS MUY CONVENIENTES.
DESCUENTOS ESPECIALES EN VENTAS AL POR MAYOR.
PILADE MASSA
DELICIAS 1153 — TELEFONO 1948
SANTIAGO

MUEBLES
de todas clases, precios sumamente bajos y con GRANDES FACILIDADES DE PAGO, vende:
MUEBLERIA LA REPUBLICA
SANTO DOMINGO 1026
Consulte nuestros precios

LA SAN JUAN DE DIOS
Pone en conocimiento del público, que ha trasladado definitivamente sus oficinas, a
DELICIAS 755
Mayo—13

«La Riojana»
M. R.
ESTADO 64—72
Alfombras, Linoleums, Tripes, Guardas de Alfombra y Linoleum, Pisos para Sofáes y cama. Felpudos de coco. Tapices de Brocatos, Felpas, Gobelinos, Popelinas y Cretonas. Confeccionamos cortinajes en todos estilos.
PRECIOS SIN COMPETENCIA
BLANCO HERMANOS Y COMPAÑIA

ELIXIR ESTOMACAL
SAIZ DE CARLOS
(STOMALIX)
Es recetado por los médicos de las cinco partes del mundo porque tonifica, ayuda a las digestiones y abre el apetito, curando las molestias del
ESTÓMAGO e INTESTINOS
DOLOR DE ESTÓMAGO
DISPEPSIA
ACEDÍAS Y VÓMITOS
INAPETENCIA
FLATULENCIAS
DIARREAS EN NIÑOS y Adultos que, a veces, alternan con ESTREÑIMIENTO
DILATACIÓN Y ÚLCERA del Estómago
DISENTERÍA
OBRA COMO ANTISÉPTICO DEL APARATO DIGESTIVO curando las diarreas de los niños, incluso en la época del destete y dentición. Es inofensivo y de gusto agradable.
ENSÁYESE UNA BOTELLA y se notará pronto que el enfermo come más, digiere mejor y se nutre, curándose de seguir con su uso. 33 AÑOS DE ÉXITOS CONSTANTES
Venta: Serrano, 30, Farmacia, MADRID y principales del mundo
A BASE DE CITRATO DE BISMUTO, EXTRACTO DE QUINA

CAJA de CREDITO POPULAR
TEATINOS ESQUINA MAPOCHO
Recibe alhajas, ropa, objetos, etc., cobrando la mitad del interés de las agencias particulares.
Préstamos al 1½% mensual
29—A

CONTRA
Toses Rebeldes
USE
GUAYACOLINA
(M. R.)
A base de Sulfoguayacolato de potasio.
Ab-30

CALVICIE, CANAS, CASPA
El específico Hollerer, garantiza curación radical. Solicite lista de testimonios.
DEPOSITO GENERAL
ESTADO 230
Base: Yerbas medicinales y alcohol.
29—A

GRAN EXITO
DE LOS AMORTIGUADORES
«HASSLER»

Para toda marca y clase de coches COMPLETAMENTE BLINDADO
LOS DOS AUTOMOVILES: DODGE BROTHERS
Que tomaron parte en el circuito "Diario Ilustrado", corrieron equipados con estos amortiguadores y a pesar de los accidentes que tuvieron, ocuparon el
Segundo y cuarto lugar
sin haber quebrado ninguna hoja de resortes.
AGENTE PARA AMERICA DEL SUR, PABLO LUZZATTO, BUENOS AIRES, BOLIVAR 611
AGENTE PARA CHILE
Arthur Schwager - Santiago
NATANIEL 117
Mayo—1.o

GUIA PROFESIONAL

ABOGADOS

ROBERTO CRUZ
Causas criminales. Morandé 440.

LUIS ALBERTO CASTRO
Morandé 291. Oficina 54.

FEDERICO DUNCKER BIGGS
Huérfanos 833. Altos Banco Germánico. Teléfono 295.

FERNANDO GUZMAN VERGARA
Agustinas 1148. Of. 27. Teléfono 3027.

HECTOR ARNALDO GUERRA
Causas civiles y criminales. Galería Alessandri 24. Tel. 4352.

OSVALDO HEVIA
Morandé N.o 244. Casilla 1831.

RAMON SEGUNDO JIMENEZ
Abogado. Galería Alessandri 17.

BERNARDINO LEIVA
OTTMAR STEGMAIER
Bandera N.o 537. Casilla 2068.

MANUEL MERINO ESQUIVEL
Agustinas 1116. Teléfono 2077. Casilla 2407. De 10 a 12 y 4.30 a 6.30.

ARTURO FERNANDEZ PRADEL
Atiende provisionalente su clientela en **HUERFANOS 1153, oficina de don OSVALDO GARRETON**

NICOLAS MARAMBIO MONTT
San Antonio 570. Casilla 2699. — Asuntos civiles, especialmente mineros.

VICENTE MOLINOS GAETE
Agustinas 1148. Teléfono 2110. De 10 a 12 y 5 a 7.

BERNARDO MUÑOZ LATORRE
Causas civiles y criminales. Huérfanos 1161.

ENRIQUE MATTA FIGUEROA
PEDRO AVALOS BALLIVIAN
Abogados. Agustinas 1148. Casilla 1672.

ROBERTO DE PETRIS
Galería Alessandri 26 A. Teléfono N.o 156. Casilla 4044.

ANTONIO PLANET O.
Especialmente cuestiones comerciales. Estudio: Estado 91. Casilla 4034. Teléfono 1137.

LUIS MANUEL RODRIGUEZ
Abogado. Amunátegui 225.

SALAS ROMO HNOS.
LUIS Y VICTOR SALAS ROMO
Compañía 1325. Teléfono 1527. Casilla 2231.

ANIBAL ROGEL ARRIZAGA
LUIS MORALES ZUAZNABAR
Abogados. Bandera 552. Casilla 2996. Teléfono 2177.

HUBERTO SALGADO
Criminalista. Causas civiles, nulidades matrimonios. Anticipa fondos. San Pablo 1417.

LISANDRO SANTELICES
Abogado. Huérfanos 1112, oficina 15, altos Banco Nacional. Teléfono 831.

HUMBERTO YAÑEZ VELASCO
Morandé 322. Teléfono 1614.

MEDICOS

Dr. ALCAINO
Estudios Europa. Oídos, nariz, garganta, vías lacrimales. Especialista Hospital Salvador y Niños. 3 a 6. Dieciocho 314. Teléfono 257.

Dr. ARTURO ALBERTZ
Enfermedades señoras. San Antonio 275. De 3 a 4. Teléfono 4026.

Dr. CARLOS D. AGUIRRE
Especialmente vías urinarias, venéreas, sífilis. Carmen 191. Consultas: 5 a 7.30 P. M.

Dr. AMENABAR OSSA
Oculista. 14 años Europa, 2 años médico-director Hospital Ojos Condado Stanford (Inglaterra). 21 de Mayo 578. De 2 a 4. Teléfono 602.

INSTITUTO DE SALUD
Cisterna (Población Nueva España) Destinado al diagnóstico y tratamiento de las enfermedades nerviosas y mentales. Dirigido por el doctor Fontecilla. Santiago, Delicias N.o 1626. Electricidad médica, baños, etc.

Dr. LEONCIO ANDRADE
Medicina general. San Diego N.o 81. De 3 a 5. Teléfono 4528.

Dr. ARNELLO
Cirugía, anestesia general; venéreas. García Reyes 17. De 12 a 3. Hospital San Vicente 4—6.

Dr. ITALO ALESSANDRINI
Cirugía y ginecología. Consultas de 1 a 3. Merced 322. Teléfono 3555.

Dr. BUNSTER
Ayudante clínica ginecológica. Cirugía. Enfermedades señoras. Santa Rosa 86.

Dr. BORQUEZ SILVA
Estudio Europa. Pulmón, corazón, estómago, intestinos. Rayos X. 3 a 6. Arturo Prat 80. Teléfono 19, Matadero.

Dr. RIFFO BUSTOS
Estudios Europa. Medicina interna. Preferentemente corazón y estómago. De 2 a 5. Cochrane 182.

Dr. BISQUERT
Vías urinarias, sífilis. Moneda N.o 859. 3 a 6. Casilla 958.

Dr. BRONFMANN
Estudios en Europa. Ayudante clínica quirúrgica. Hospital San Vicente. Cirugía. Enfermedades señoras. Venéreas. 4-6. Cienfuegos 68. Teléfono 3457.

Dr. RAMON BRIONES C.
Cirugía. Enfermedades señoras. Catedral 1165. 5.o Piso de 5-6. Residente Hosp. San Vicente. 2-4.

Dr. ROBERTO BALTRA G.
Ausente en Europa.

Dr. BEAUMONT
Ayudante cirugía. Ginecología. Hosp. Salvador. Claras 150.— Teléf. 93. Santa Elena 3 a 5.

Dr. BULNES
Medicina interna especialmente pulmón. Rayos X. De 3 a 4. Compañía 1378. Teléfono 98. Palma.

Dr. BRAGA CASTILLO
Regresó Europa. Rayos X. Medicina general, niños: 9 a 10, y de 1.30 a 4.30. Merced 136. Teléfono N.o 1393

Dr. BARRENECHEA
Oculista. Especialista oídos, nariz, garganta. Huérfanos 801. Regresó. De 9 a 12 y 3 a 6.

Dr. BARAÑAO GAZMURI
Ayudante ginecología. Hospital Salvador. Cirugía. Enfermedades señoras. Sífilis. Lira 988, de 3 a 6.

Dr. MARIANO BAHAMONDE RUIZ
Cirugía, ginecología. 1 a 3. Cochrane 66. Domicilio, Delicias 1230.

Dr. ALEJANDRO BRAVO G.
Cirugía general. Medicina aparato digestivo. Compañía 2165. Teléfono 4073. De 1 a 3. (Llamados nocturnos).

Dr. SANTIAGO BARRENECHEA
Oculista. Ahumada 11. Consultas: 2 a 5.

Dr. F. CASTAÑEDA IGLESIAS
Ex-médico Hospital Niños. Compañía 1839. Teléfono 954. De 1.30 a 3.30.

Dr. HECTOR CORONA T.
Bronquios, pulmón. Asma. Trasladóse Delicias 938, frente Ahumada. 1 a 2 y 4 a 6.

Dr. ALDO CONTRUCCI
Estudios Europa. Medicina interna. Sífilis. Nataniel 142. 2.30 a 4.30. Jefe clínica profesor Breckmann. Teléfono 3340.

Dr. EDUARDO CRUZ COKE S.
Medicina interna. Merced 305. De 4.30 a 6.30. Teléfono 4905.

Dr. LEONIDAS CORONA T.
REGRESO DE EUROPA
Laboratorio Clínico: Delicias 868
Teléfono 2483
REACCION WASSERMAN
Química Bacteriología
AUTO-VACUNA

Dr. LEON CHONCHOL
Medicina general. Rayos X. Sífilis, piel venéreas. Gálvez 61. Consultas 2 a 5.

Dra. JUANA DIAZ MUÑOZ
Especialista enfermedades señoras y niños; 2 a 4. Claras 346. Teléfono 4008.

Dr. EDUARDO DE RAMON
Profesor Extraordinario Ginecología. Estudios Europa. Cirugía, señoras, partos. 2 a 4. — Agustinas 1606. Teléfono 3623.

Dr. IGNACIO DIAZ MUÑOZ
3 a 6. Bandera 574. Teléfono 3424. Medicina general. Vías urinarias.

DOCTOR DAUBAS
Providencia 1936. Teléfono 308. Consultas 1 1|2 a 3.

Dr. CARLOS DOREN
Enfermedades señoras, consultas: 1 a 4. Monjitas 536. Teléfono 2571.

Dr. JOSE DONOSO
Medicina del Hospital del Salvador. Santo Domingo 739. de 2 6. Teléfono Los Leones 109.

Dr. DRECKMANN WEST
Medicina general, Sífilis. Consultas. Catedral 1165, 2 a 5. Teléfono 1448.

Dr. RICARDO DONOSO
Corazón, pulmón. Regresó Europa. 2.30 a 4.30. Agustinas 619.

Dr. DIMITSTEIN
Agustinas 1308 esquina Teatinos. Rayos X, Corazón, pulmón, estómago e hígado. 1 a 4. Teléfono 3848. Domicilio: Rosales 1656, entre Castro y Dieciocho.

DOCTOR ESPINA
Se trasladó a San Martín 372, cerca de Compañía. Consultas 1 y media a 4 P. M

Dr ESPILDORA LUQUE
Oculista. Estudios Europa. De 3 a 6. Delicias 414.

Dr. Carlos Garcés B.
Delicias 1276. Teléfono 3747. Exámenes químicos, bacteriológicos. Reacción Wasserman. Medicina interna. 3 a 6.

Dr. FUENZALIDA BRAVO
Niños. Merced 560. Teléfono 1721, 2 a 4.

Dr. FONTECILLA
Delicias 1626. Durante su permanencia en Europa, atiende su clientela el Doctor Rojas Carvajal.

Dr. FUENZALIDA CORREA
Cirugía señoras. Partos 2 a 6. Huérfanos 745. Teléfono 462.

Dr. RICARDO GUNTHER
Ayudante clínica ginecología. Partos, enfermedades señoras, aplicaciones diatermia. Av. España 696. De 2 -4. Teléfono 253. Parque.

DOCTOR GIANELLI
ESTUDIOS EUROPA
SIFILIS PIEL VIA URINARIAS
21 de MAYO 562
CONSULTA de 2 a 6.

Dr. VICTOR M GAZITUA
Partos, enfermedades de señoras.— Trasladóse Agustinas 586. De 2 a 4. Teléfono 976.

Dr. GREENE
Estudios Europa. Cirugía y Ginecología. Calle París 809. (Manzana residencial San Francisco). 2 a 4. Teléfono 2860.

Dra. ANDREA GONZALEZ NOLLE
Estudios Europa. Señoras y niños. Riquelme 317. Esquina Huérfanos, 2 a 5, menos Lunes y Sábados.

Dr. ANIBAL GREZ
Oídos, nariz, garganta. De 1.30 a 3.30. Merced 324. Teléfono 4519.

Dr A GORGEWSKY
Médico jefe Policlínico, medicina interna. Hospital San Juan de Dios. Pulmón, estómago, hígado, intestinos. Avenida Brasil 53. —De 2 a 5.

Dr. GUSTAVO GILON L.
Cirugía y ginecología. Brasil 32. Teléfono 3126. De 1 a 3.

DOCTOR HERRERA ROGER
Regresó de Europa. Enfermedades de niños. Delicias 2558. Teléfono 2679.

Dr. AGUSTIN INOSTROZA
Cirugía general, especialmente niños. Catedral 2851. De 3 a 4. Teléfono 446. Estación.

Dr. ROBERTO JARAMILLO
Ejército 707. Teléfono 142. Parque.

Dr. ARNULFO JOHOW
Estudios Europa. Cirugía y Ortopedia. Adultos, niños, 3-4 Santo Domingo 1523 Teléfono 1033.

INSTITUTO RADIOLOGICO
Dr. Adolfo Kaplan
Radioscopia, radiografía, rodioterapia, aplicaciones radium. Estudios Europa y en EE. UU. Huérfanos 1466.

Dr. A. KORNER ADWANDTER
Estudios Estados Unidos Cirugía, ortopedia. 10 a 12 M. Santo Domingo 614.

Dr. KRUMBACH
Titulado en Chile, Alemania. Enfermedades señoras, partos, sífilis, 3-5. Huérfanos 1353. Teléfono 50. Los Leones.

Dr. TEODORO LEIBLE
Enfermedades nerviosas. Medicina interna. Electricidad médica. De 3 a 6. Olivos 794.

Dr. H. LEA PLAZA
Estudios en Europa. Compañía N.o 2115. De 3 a 6. Teléfono N.o 3880.

Dr. LABRA LETELIER
Nariz, garganta, oídos, consultas de 2 a 5. Compañía 1361.

Dr. ARMANDO LEON I.
Cirugía. Compañía 1909. Martes, Jueves, Sábados 1-3. Teléfono 3846.

Dr LOIS
San Pablo 1236. Medicina general. Vías urinarias. Sífilis. de 1 a 4.

Dr. LAVAL
Medicina interna. Lord Cochrane 340 De 1 y media a 3 y media.

Dr. GMO. MORALES BELTRAMI
Enfermedades niños. Trasladóse Catedral 2860. De 4 a 6. Menos Martes. Teléfono 456. Estación.

Dr. OSCAR MELENDEZ
Medicina interna. Sífilis. Santo Domingo 1036. De 2 a 4; y 21 de Mayo 578, de 4 a 5. Teléfono 2831.

Dr. G. MORAGA FUENZALIDA
Enfermedades de niños. Ortopedia Cochrane 118. Consultas 2 1|2-4. Teléfono 2804.

Dr. ITALO MARTINI Z.
Oculista. Estudios Europa. Ahumada 17. De 3 a 5.

ENFERMEDADES DEL CORAZON
Dr. Mahotiere
Estudios en Europa. Compañía 1973. Consultas de 1 a 4. Rayos X y Laboratorio.

Dr. JUAN MARIN
Cirugía, enfermedades venéreas. Teléfono 4051. Catedral 1165. De 3 a 5.

Dr. MUÑOZ VALENZUELA
Residente Hospital Niños. Tuberculosis infantil. Matucana 302. 3 a 4. Teléfono 442. Estación.

Dr. MALBRAN
Enfermedades mentales y nerviosas. De 3 a 4. Se trasladó a Huérfanos 1880.

Dr. MORALES VILLABLANCA
Piel, Sífilis, venéreas. Medicina general. Exámenes sangre. 4 a 6. Merced 486.

Dr. MANUEL MORENO
Medicina general Pulmón. Estómago, Neumotórax artificial. San Francisco 155. 2 1|2 a 4 1|2.

Dr. JUAN MONTENEGRO M.
Enfermedades niños, Luz ultra violeta. Compañía 1770. De 1 a 4.

Dr. NECOCHEA
Estudios Europa. Medicina interna. Sífilis. Rayos X. Tratamiento fisioterápicos. 2 a 6.
DELICIAS 117

Dr. H. NUÑEZ ZAMORA
Señoras, Partos, 2-4 Matucana 289. Teléfono 291 Estación.

Dr. LUIS OPAZO P.
Jefe Policlínico Niños. Campañía 2807. Teléfono 48 Estación.

Dr. ALEJANDRO OLIVARES
Medicina interna. Corazón, estudios en Europa. Agustinas 726. De 2-5.

Dr. ORREGO PUELMA
Medicina interna. Rayos ultra violetas. 3.30 a 5.30. Amunátegui 265. Teléfono 1217.

Dr. ALBERTO PANATT
Pulmón, corazón, estómago, hígado. Rayos X. Teléfono 1211. Delicias 1416. De 2 a 4.

Dr. MARCIAL PARADA S.
Oídos,nariz, garganta. Agustinas 936. Teléfono 186. Nuñoa. Consultas de 3 1|2 a 6 P. M.

Dr. JULIO A. PAREDES
Especialmente enfermedades señoras. Medicina, cirugía. Brasil 47. De 2 a 4.

Dr. DAVID PULIDO
Enfermedades niños. Santo Domingo 1790. Teléfono 2152. De 1 a 3.

Dr. DANIEL PRIETO
Oculista
Estudios en Europa. Compañía 1361. Consultas: de 2 a 4. Teléfono 4359.

Dr. PRUNES
Estudios en Europa. Jefe clínica piel, sífilis, venéreas. Santo Domingo 504. Casilla 2894.

PENSIONADO
"JESUS DE PRAGA"
Avenida Manuel Montt 1549. Teléfono 93, Santa Elena
Fundado 1916. Para tratamiento, diagnóstico, enfermedades, mentales, intoxicaciones. Edificio ad-hoc. Todas comodidades. Gran Parque. Personal especializado.

Dr. LUIS QUIROGA
Medicina general. Consultas: 4 a 5 1|2. Catedral 1452. Teléfono 3760.

ALBERTO RAHAUSEN
Cirugía general Compañía 2928. Teléfono 192. Estación. De 2 a 4.

Dra. PRESIA ROSAS DE BEHM
Señoras y niños. Ahumada 47. De 2 a 6.

Dr. CESAR RODRIGUEZ LEON
Medicina interna. Enfermedades de niños. Catedral 2607. 1 a 2 y Bascuñán Guerrero 1013. 4 a 5.

Dr. SCROGGIE
Especialidad enfermedades de niños. Jefe de la Clínica de Niños Universidad de Chile. Consultas de 2 a 4 de la tarde. Rosas 1157. Teléfono 4583.

SANATORIO
Clínica particular, doctor Rivercs. Medicina. Operaciones. Partos. Matta 586.

Instituto M. T. Sanitas
Agustinas 1955
Radioterapia. Rayos X. Luz ultra violeta. Aplicaciones Radium. Auto-vacunas.

Dr. ALBERTO SANTANDER
Estudios Europa. Medicina interna, estómago, intestinos, Rayos X. Bandera 756. 3 a 5.

Dr. KELLMUTH SIVERS W.
Médico cirujano. Domicilio: Molina 628. Morandé 742. De 2 a 2.30.

Dr. CARLOS SEAMAN
Médico cirujano. Consultas 1.30 a 4. Trasladóse. Delicias 225.

Dr. WALDEMAR SOMMER P.
Vías urinarias, sífilis. Consultas: 4 a 6. Teléfono inglés 4774. Santo Domingo 753.

Dr. MARCO A. SEPULVEDA R.
Laboratorio Clínico. Miraflores 450. Teléfono 233.

Dr. OTTO SCHAWARZENBERG
Enfermedades niños. 2 a 3. Santo Domingo 1523. Teléfono 1033.

Dr. STOLTING
Oculista. Médico recibido Alemania, Chile. Moneda 627. De 3 a 5.

Dr. TORRES TORRES
Jefe clínica, profesor Korner. Señoras y cirugía. 2 a 5 Delicias 261.

Dr. RAUL VENTURA JUNCA
Residente Hospital Salvador. Medicina interna. Rayos X. 4.30 a 6. Riquelme 140. Teléfono 3828 y 395.

Dr. VILLAGRA
Estudios en Europa. Unicamente pulmón. Rayos X. Pneumotorax. Helioterapia. Dieciocho 437 A. De 2 a 5.

Dr. J. M. VERGARA KELLER
Partos, ginecología. Estudios especiales Europa. Agustinas 828. De 2 a 4. Teléfono 2855.

Dr. VIVES BRAVO
Enfermedades niños. Delicias 335. Teléfono 2805. Consultas 2-4.

Dr. G. E. VIDAL S
Delicias 2552 Teléfono 245 Estación. De 2-4.

Dr. JAIME VIDAL OLTRA
Pulmón, corazón, estómago. Laboratorio. 3-4. Miraflores 590, esquina Santo Domingo Teléfono 2006.

Prof. Dr. VARGAS SALCEDO
Regresó Europa. Cirugía. Compañía 2499. Teléfono 1060.

Dr. VICUÑA HERBOSO
Ayudante clínica prof. Prado Tagle. Hospital San Vicente. Medicina interna. Enfermedades corazón. Marres. Jueves. Sábado. 3.30 a 4.30. Almirante Barroso 270 Tel. 1058.

Dr. YUNGE
De 2 a 4. Agustinas 2940.

Dr. YAÑEZ G.
Estudios Europa. Piel, sífilis, venéreas. Trasladóse Merced 559. De 3 a 5. Casilla 618.

Dr. WAUGH
914. Estudios Europa. Internas 606. Venéreas. Sífilis. Wasserman. Compañía 1853. 3 a 4.30.

Dr. WEINSTEIN
Estudios Europa. Enfermedades de la piel, sífilis y venéreas. Radioterapia. Agustinas 1357. De 2 a 5.

Dr. WIREN
Oídos, nariz, garganta. Compañía 1606 De 2 a 5

DENTISTAS

EDISON ROSSEL
Cirujano dentista. Monjitas 733.

Dr. GUILLERMO AHUMADA
Dentista
Claras 380. Plazuela de la Merced. 9 a 12 M.— 2 a 6 P. M.— Teléfono 4101. Casilla 3206.

Dr. ENRIQUE SANSOT
Ahumada 11. Teléfono 4221. Horas: 9 a 12 y 2 a 7.

ALBERTO GONZALEZ
Estudios Filadelfia. Extracciones difíciles, indoloras. 9, 11.30 y 3-7. Moneda 1061.

Dr. CERDA LOPEZ
Ahumada 11. Teléfono 4221. Especialmente puentes, coronas. Extracciones, somnoformo.

Dr. ADOLFO CHECHILNITZKY
Cirugía. Extracciones. Plorrea. Echaurren 87.

Dr. CLODOMIRO CONTRERAS
San Antonio 451. Teléfono 3692. Horas de consultas: 10 a 11 y de 3 a 6

Dr. ERGAS
American Dentist. Puente 637.

Dr. GALLARDO GONZALEZ
Estudios en Filadelfia. Consultas diurnas y nocturnas. Echaurren 26.

P. LABARCA HUBERTSON
Delicias 1171.

OSCAR KLENNER DECHER
Dentista ayudante de la clínica quirúrgica de la Escuela Dental. San Martín 456.

Dr. A. LENG
Jefe clínica Plorrea Escuela Dental. 2 a 6. Huérfanos 1616.

WENCESLAO MUÑOZ L.
Dentista. Tratamiento rápido. Extracciones sin dolor. San Diego 448.

ALFREDO MUÑOZ LOBOS
Extracciones sin dolor. Somnoformo. Puentes, placas. Tratamientos rápidos. Compañía 1852.

SALAZAR ROJERS
Dentista. (Estudios Europa). Trabajo en horas. Alameda 2740. Mayo 5.

Dr. DANIEL SIGNORELLI
Cirujano dentista. Independencia 510

Dr. C. VALENCIA COURBIS
Operaciones indoloras. Coronas. Puentes y dentaduras. Teatinos 50.

JULIO TOLEDO R.
Mecánico Dental
Especialista en placas, reparaciones ortodoncias. Ahumada 11. Teléfono 1221.

ARQUITECTOS

OFICINA DE CONSTRUCCIONES
Dirección o contrato
LEOPOLDO NAVARRETE CM.
Morandé 67. Teléfono 3139. Casilla 380.

Construcciones, transformaciones, reparaciones. Bandera 552.

MUSICA

MARIA CRISTINA RIVEROS
Concertista, da clases de piano. Av. Matta 586.

MARTHA HENISLER
Concertista. Enseñanza de piano. García Reyes 128.

MATRONAS

MATRONA CLINICA PRIVADA
Consultas gratuitas Catedral 1878.

MATRONA BECERRA
Franklin 1479 Partos, curaciones, inyecciones. Recibe pensionistas

CELIA CASTILLO
Recibo pensionistas, atiendo llamados fuera Santiago. Consultas gratis. Bascuñán 84.

MATRONA ERAZO
Unicamente atiende domicilio. Inyecciones. Mujica 20, casi esquina Vicuña Mackenna.

MERCEDES ARRIGANDI
Regresó extranjero trayendo últimos adelantos. Partos. Atiende distinguida clientela, pensionado particular, atendido médicos. Huérfanos 3744.

H. IZQUIERDO DE GAREDO
García Reyes 869. Pensionistas, partos, ginecología. 8-10 y 1-3.

AMELIA MATUS
Consultas gratis. Partos desde 60 pesos. Pensiones Maule 1062.

FLOR VILLASECA
Recibe enfermas provincias mensual, partos, curaciones. San Diego 167.

SARA OSORIO DE GONZALEZ
Matrona, partos y curaciones, Rosas 2254.

Mme. S. FRAGNAUD
Matrona francesa. San Francisco 364.

PENSIONADO DE OBSTETRICIA
Señora Reyes, matrona ginecologista. Establecimiento moderno, atendido cirujanos especialistas. Partos. Esmeralda 636.

CARMELA ROMAN
Servicio especial de Maternidad. — Santa Isabel 315.

ANA G. VARGAS BARRERA
Partos. Recibo pensionistas. Unión Americana 627. Teléfono 335, Estación.

MATRONA MERCEDES ROJAS
San Diego 930. Recibe enfermas toda hora.

CARMELA TORO G.
Partos, asistencia toda hora, Recibe enfermas, Matucana 640.

A. GEISSE M.
Matrona Puericulturista, diplomada Chile y Alemania, regresó Europa últimos adelantos. Posee aparato inglés [illegible] llano. 1.30 - 2.30. Lira 341 Teléfono 4182.

PENSIONADO VICENTINI
Establecimiento para la atención enfermas de parto. Consulte precios. Higiene, comodidad, San Diego 81.

M. URIBE
Partos, asistencia toda hora, Recibe enfermas. Carmen 193. Teléfono 4118.

VARIOS

CLINICA ALAMEDA 6595
Tratamiento sífilis, gonorreas con sus complicaciones, ambos sexos; curaciones rápidas, métodos modernos. 10 a 12, noche 6 a 8. Hospitalización enfermos; $ 10 y $ 20.

POMPAS FUNEBRES
EMPRESA ZENTENO
ESTADO 17 TEL. 4275 | DELICIAS 2586 TEL. 624
ATIENDE DIA Y NOCHE

DEFUNCION
Ayer a la 1.40 P. M. falleció nuestro querido deudo don
Pedro Leiva Herrera
Sus funerales se efectuarán hoy a las 5.30 P. M. El cortejo partirá desde la calle Gay N.o 1731.
LA FAMILIA.

DEFUNCION
Ha fallecido
Sylvita Olivares Olivos
Sus restos han sido sepultados privadamente
ADOLFO OLIVARES Y FAMILIA.

EXPRESION DE GRACIAS
Doy los más sinceros agradecimientos a las personas que se dignaron acompañar los restos mortales de mi querido e inolvidable esposo
Apolinario Ocampo
a su última morada.
LUISA TRUJILLO DE O. E HIJOS.

IN MEMORIAM
Mañana se celebrarán en la Parroquia de San Saturnino, a las 9 A. M., misas por el descanso de la señora
Emilia Garay Garay
con motivo de ser el primer aniversario de su fallecimiento.
LA FAMILIA.

SEA UD. ECONOMICO
COMPRE SUS MEDIAS
DIRECTAMENTE EN
LA FABRICA
STO. DOMINGO 1031

VENDO FUNDO
EN SAN PEDRO
Cuarenta cuadras planas completamente regadas, suelos primera clase, a un cuarto de cuadra de la Estación, muy buenas casas, bodegas, posesiones inquilinos, etc. Deuda Hipotecaria.
PRECIO: $ 450,000.— MAS ANTECEDENTES:
1061 — MONEDA — 1061
MIGUEL FUENZALIDA B.

LA TORNERIA "EL CONDOR"
CONDOR 1380.— TEL. 270, PARQUE
Tiene el agrado de ofrecer a usted:
LANZAS PARA CORTINA
Suc. JULIO TIXIER.

LABORATORIO DEL
NITRO-OZONA
(MARCA DE FABRICA REGISTRADA)
AVISAMOS AL PUBLICO QUE EL 1.o DE ABRIL SE TRASLADO A
MERCED 456
CATECISMO NITRO-OZONA se remite gratis a quien lo pida.
Dirección: Correo, Casilla N.o 832
Venta por mayor y menor, Laboratorio DAUBE Y CIA. y 70 principales boticas

FUNDO ARRENDAMOS
A 1|4 de hora de Santiago
muy ricos suelos, mayor parte recién alfalfados. Precio comercial.
HUERFANOS 1059. PISO 2.o Dep. 23.
OFICINA "TODO"
Ab-30

EXTRANGERO
ex-socio gerente empresa ganadera, fábrica conservas carne, práctico en trabajos oficina, se ofrece para oficina, industria, asociación.
Ofertas:
L. L. 69
Administración "La Nación"

FUNDO COMPRAMOS
De valor de 400 a 500 mil pesos, situado entre Santiago y Rancagua.
Es indispensable que tenga buenas casas y que se preste para lechería.
HUERFANOS 1059, PISO 2.o, CASILLA 3948, SOCIEDAD DE CORRETAJES Y NEGOCIOS LIMITADA.
Oficina "Todo"

Enfermos de ASMA
de origen estomacal, transtornos de la digestión, rojeces de la cara, Eczema, Urticaria, etc., son radicalmente curados por la
PEPTALMINE PERRAUDIN
(Peptomas de carne y pescado)
Recomendada por los mejores médicos. Garantizamos un resultado inmediato, y devolvemos el dinero en caso de no obtenerlo.
DEPOSITARIOS:
VICTOR CORRY & Cía.
MONJITAS 739 — SANTIAGO

FOLLETIN (60)

LAS TENEBROSAS.

Novela de ambiente ruso — por GASTON LEROUX

En la sala, Pedro estaba todavía de pie, temblando; un sudor frío le brotaba de las sienes. Parecía no oír nada de todas las frases desordenadas de Prisca, no sentir sus besos y sus lágrimas.

Por fin, cuando volvió en sí, dijo tranquilamente:

—¡Hubiera debido matarla!

En ese momento Pedro y Prisca vieron a Yuri, que estaba en el umbral, gorra en mano.

—¿Qué quieres, Yuri?, preguntó Pedro.

—Vengo a decirle, amo, que todo está listo y que estoy a sus órdenes para la partida...

—¡Oh, sí, partimos, exclamó Prisca, que estaba en una agitación loca, ¡Vámonos! ¡Vámonos en seguida!...

Pedro la hizo callar y dijo a Yuri:

—¿Qué partida? Yo no te he dado ninguna orden de partir.

—El amo me disculpará, respondió Yuri, pero he preparado todo para que abandonemos la datcha inmediatamente.

—¿Desde cuándo has preparado todo eso?

—En cuanto ví a las barinias en la isla...

—¿Tú sabes quiénes son las barinias?

—Sí, amo; es preciso partir. Dentro de una hora, con su canoa automóvil, las barinias estarán en Roha. Telefonearán a Imatra. Dentro de tres horas habrá novedades aquí, pero dentro de tres horas nosotros estaremos lejos...

—¿Dónde vas a llevarnos?

—El amo dormirá esta noche en la "tuba" de que le he hablado. Pero no hay que perder ni un minuto.

—¡Está bien, Yuri, te seguimos!....

—Tengo los abrigos, tengo todo lo que hace falta...

—Esperen; voy a avisar a Nastia, dijo Prisca.

—Nastia está en la canoa con el equipaje de la barinia.

—Este Yuri es extraordinario, expresó Pedro.— Sigámosle, pues, Prisca...

—¡Oh, Dios mío!, gimió la joven desfalleciendo bajo el golpe de todos esos crueles acontecimientos. ¿Vamos a abandonar así nuestra querida datcha, sin decirle adiós? ¿No recorreremos por última vez la isla de la Felicidad?

—¡Es imposible, barinia!... ¡Discúlpeme!...

—Obedezcamos a Yuri, pues, ¡Palabra! Veo que él es quien manda aquí, dijo Pedro, sonriendo, a su fiel servidor.

—¡No, amo; es ella!... ¡Mi amita, que así lo quiere, la que me ha encargado que vele por ustedes!..

—Elena Vladimirovna, murmuró el gran duque.

—La Kuliguine, suspiró Prisca.

Decididamente, es nuestra bienhechora.

—Sí, dijo Pedro. ¡Ha pensado en todo!... ¡Todo lo ha previsto! Y, ahora, ¿qué esperas, Yuri?

—Si el amo quiere ir a la canoa, yo voy a cerrar todo aquí, tras de él...

—Vámonos, pues, dijo Prisca.. Vámonos, ya que no hay más remedio; pero quiero llevarme un recuerdo de esta querida morada ...¡Ah! Tu retrato, Pedro, ese retrato que he mirado tan a menudo, tan a menudo... ¿Sabes cual? Ese ante el que algunas veces me sorprendiste interrogándole... Ese en que estás con el uniforme de cadete.

Y avanzó rápidamente hacia la adorada imagen, con paso inseguro, pues le parecía que todo giraba a su alrededor... Pero Yuri dijo:

—Mi ama desea que no se saque ninguno de esos retratos... Discúlpeme, barinia...

Prisca miró a Pedro; los dos guardaron silencio. Luego, sin decirse nada, abandonaron aquella casa en que habían sido tan felices.

Encontraron la canoa ya medio llena de paquetes y de provisiones nes que Nastia iba amontonando en ella. En seguida que la sirvienta, al volverse vió a los dos jóvenes junto a ella, se arrojó de rodillas ante Pedro. Este le dió orden de levantarse, pero ella no quería oír nada, y no hacía más que llorar y persignarse invocando todas las vírgenes de la santa Rusia. Fué Yuri quien puso fin a la escena, después de haberla empujado y haberle dicho algunas palabras en dialecto.

—¿Quién le ha dicho a esta muchacha quién soy yo? preguntó Pedro a Yuri.

—Ella ha oído a las barinias en el jardín "monseñor".

Era la primera vez que Yuri llamaba así a Pedro, pero era también la primera vez que el joven hacía alusión ante Yuri a la jerarquía que ocupaba en el Imperio.

—Es preciso que esta mujer se pa, y que lo sepas tú también Yuri, que "monseñor" ha muerto, y que jamás debe hablarse de él.

—Jamás, amo...

Y el sirviente dijo algunas palabras más a Nastia, que lanzó un profundo suspiro e hizo por última vez una gran señal de la cruz, con la frente casi apoyada en el suelo.

Todos se embarcaron. Pedro y Yuri remaron. Prisca lanzó un sollozo al ver alejarse aquellos lugares benditos que tal vez no volverían a ver jamás. El joven estaba taciturno y remaba con ahinco para no dejar traslucir su emoción.

Sin embargo, él también tenía lágrimas en los ojos cuando desaparecieron por completo los techos de la datcha...

Lentamente se deslizaban por entre las orillas de su querido archipiélago. Cuando hubieron salido del archipiélago y todo aquel encanto no fué más que un recuerdo. Prisca se dejó caer en su banco y cerró los ojos, para, durante algún tiempo, no ver más que lo que acababan de mirar.

Su corazón tenía latidos que la ahogaban. Los labios de Pedro sobre su mano la hicieron volver a la vida. La joven le sonrió.

—Ahora que lo sabes todo, susurró él al oído, ¿me perdonas?

Prisca no le contestó, pues no estaban solos, pero el joven pudo leer en sus ojos que lo adoraba hasta la muerte.

Avanzaban hacia el Norte del "lago de las Mil Islas". Seguramente no sería esa la dirección en que los buscarían al principio, pues aquel camino no conducía más que a soledades inhabitables o a pequeños pueblecitos donde la presencia no podía pasar inadvertida. Atracaron tras un entrelazamiento intrincado de islotes, no lejos de Pnumala, y allí encontraron la "tuba", pobre casa de campesinos, de que había hablado Yuri. Fueron recibidos en ella con gran hospitalidad, pero no permanecieron allí más que una noche y un día.

Yuri se había ausentado. Volvió con dos carritos arrastrados por caballos de una resistencia admirable. Y en seguida se lanzaron nuevamente hacia el Norte, a través de los más espesos bosques. Pero llegados a Jokkar, volvieron hacia el Sur. Evitaban por el momento toda aglomeración y se acostaban al llegar la noche, envueltos en sus mantas. Las noches empezaban a ser muy frías. Prisca no se quejaba nunca y se mostraba extraordinariamente valiente. Su alma delicada y tímida había sabido, desde el primer momento, elevarse a la altura de aquella extraordinaria aventura. Ahora sabían hacia donde los conducía Yuri. Los llevaba, decía, en plena seguridad, "a una casa donde no había más que amigos de la Kuliguine."

Había pedido a Pedro sus pasaportes a nombre del señor y la señora Pirelisk y se los había cambiado por otros. Ahora se llamaban el señor y la señora Sponiakof. Una vez mas habían cambiado de nombre, pero seguían siendo negociantes en maderas.

Pedro y Prisca no podían menos que admirar la calma y la decisión de Yuri; jamás se le veía turbado, sucediese lo que sucediese, y se mostraba dispuesto para todo.

El era quien cocinaba, lavaba la ropa, cuidaba los caballos. Utilizaba con mucha habilidad su carabina y se mostraba tan buen cazador como buen pescador lo sabía Pedro. Ningún accidente le sorprendía. Muy pronto logró volver a poner todo en orden. Componía los arneses rotos como un talabartero y los trajes como un sastre.

Ocho días después de haber abandonado la isla de la Felicidad, nuestros viajeros entraron en Viborg sin haber sido molestados. ¡Se creyeron salvados, y allí era donde les esperaba el más terrible destino!....

SEGUNDA PARTE

SANGRE EN EL NEVA

I

La casa donde solo había amigos de la Kuliguine

Viborg es un gran puerto sobre el golfo de Finlandia, y como la población, que allí es numerosa, se encuentra amontonada en estrechas lenguas de tierra que avanzan entre las bahías, es difícil ocultarse allí y pasar casi inadvertido con tal de tener pasaportes fal-

LA NACION

Santiago, Abril 30 de 1926

EN UN MOMENTO CULMINANTE

No hay acaso en la historia de América, guardando las proporciones, una controversia internacional más fértil en alegatos, en incidencias, en anécdotas y en episodios políticos, que esta derivada de la cláusula tercera del Tratado de Ancón.

Es accidentada la línea que une las primeras conversaciones protocolares del 93, largas y estériles, entre los Ministros Javier Vial Solar y José Mariano Jiménez, con esta etapa actual en que el problema parece abocarse a la inminencia de una solución definitiva. Queremos, por lo menos, creerlo así y es útil entonces recapacitar y concentrar el espíritu nacional sobre los antecedentes justificativos de la plataforma de derechos en la cual Chile va a enfrentar el desenlace.

El protocolo Billinghurst-Latorre de 9 de Abril de 1898; el protocolo de la misma firma de 1901; la negociación Huneeus Valera de 1912, todo esto alternado con animadas incidencias en que hay ruptura de relaciones y conciliaciones efímeras, viene por fin a madurar en un suceso culminante al cual Chile concurrió, abandonando su sólida posición de tranquilo poseedor de los territorios disputados con la certidumbre de una última esperanza: el protocolo de Washington.

El 18 de Enero de 1922 el Presidente Harding invitaba a Chile y al Perú a reunirse en Washington para concertar un plan definitivo de solución al dilatado litigio del Pacífico. Seis meses más tarde, el 20 de Julio, ambos países firmaban un protocolo y acto complementaria para entregar al Presidente de los Estados Unidos, en calidad de árbitro, la resolución de los puntos debatidos del Tratado de Ancón.

"Queda constancia, dice el artículo primero del protocolo, de que las únicas dificultades derivadas del Tratado de Paz sobre las cuales los dos países no se han puesto de acuerdo, son las cuestiones que emanan de las estipulaciones no cumplidas del artículo III de dicho Tratado". Y luego agrega: "Art. 2.o Las dificultades a que se refiere el artículo anterior serán sometidas al arbitraje del Presidente de los Estados Unidos de América, quien las resolverá sin ulterior recurso". El Perú creyó necesario dejar constancia expresa del alcance de este artículo y exigió un acta complementaria en que se especifica "que se somete a arbitraje si procede o nó, en las circunstancias actuales, la realización del plebiscito". La América tuvo un extremecimiento de satisfacción, merced a un gesto de generosidad de Chile, de esos que raramente tienen los gobiernos en el manejo de sus relaciones internacionales, triunfaba la doctrina pacificante del arbitraje y se encaraba al mismo tiempo, formalmente la solución del conflicto perturbador del Pacífico.

El 15 de Enero de 1923 se canjearon las ratificaciones del protocolo y acta complementaria y el 29 de ese mismo mes el Presidente de los Estados Unidos aceptó el cargo de Árbitro. Dos años empleó el Árbitro en pronunciar su sentencia; el alegato fué prolongado y complejo. El Árbitro pudo madurar con lentitud y conocimiento su fallo; no tuvo otro apremio que el que le señalaba la necesidad de apresurar el término de un estado de cosas que tenía repercusión continental. Por fin, el 4 de Marzo de 1925, el Presidente de los Estados Unidos, Mr. Calvin Coolidge, con la firma de su Secretario de Estado, Mr. Charles E. Hughes, emitió el laudo arbitral en que "el Arbitro sostiene que las estipulaciones de los incisos 2.o y 3.o del Artículo III del Tratado de Ancón están vigentes; que el plebiscito debe celebrarse; y que los intereses de ambas partes pueden ser debidamente salvaguardiados por el establecimiento de condiciones adecuadas al objeto". Era el resultado de un estudio profundo de la posición de cada beligerante en este pleito histórico; para fallar, el árbitro, se penetró a fondo de la situación administrativa de Tacna y Arica y llegó a determinar la procedencia del plebiscito, cuando se inculcó en su mente la convicción absoluta de que así fallaba conforme a los dictados del derecho y la equidad.

Había entonces fundamento para esperar que el procedimiento plebiscitario habría de desarrollarse sin incidencias ni dilaciones; facultada la Comisión Plebiscitaria, donde el delegado del Arbitro, decide, por el mismo protocolo para determinar las condiciones del plebiscito, exigió en su oportunidad las garantías y condiciones que estimó necesarias y todas le fueron otorgadas ampliamente por el Gobierno de Chile, ocupante soberano de la región en disputa. No ha podido presentarse durante todo el proceso de la gestión plebiscitaria obstáculo alguno sustancial para dilatar la consulta popular. La zona que un año antes, en Marzo de 1925, había sido declarada por el Arbitro apta para el plebiscito, perfeccionó sus condiciones con la acción disciplinadora de los requisitos previos. Las primeras postergaciones provocaron por esto una justa y explicable perplejidad.

Chile ha entendido desde que puso su firma al pie del protocolo de Washington que el arbitraje era la acción definitiva e inapelable y ha entendido también que al aceptar el Arbitro el cargo que le confiaban los litigantes contraía el compromiso de aplicar irrevocablemente su fallo. Los acontecimientos parecen probarnos que teníamos un concepto superior del arbitraje, un concepto que se distancia del del propio Arbitro; creímos, conforme a la doctrina, que el laudo era sin apelación y que su ejecución era un mandato imperioso que no podía eludirse por circunstancia alguna.

Nos afirmó en esta creencia el espíritu mismo del juez que procediendo con estudio y conocimiento de la situación, declaró procedente el plebiscito y se reservó para el caso de un procedimiento vicioso, únicamente la facultad de declarar la nulidad del acto y de ordenar una nueva consulta.

El laudo arbitral, sin ulterior recurso por virtud del texto mismo del pacto de arbitraje, excluyó deliberada e imperativamente toda otra solución que no fuera el plebiscito por él ordenado. Los buenos oficios a que el Departamento de Estado nos llevó habían sido reservados, por acuerdo de las partes, para el caso único, como dice con rara claridad el Acta Complementaria, de que el árbitro hubiera declarado la improcedencia del plebiscito, y la declaración de impracticabilidad de la consulta popular de que se nos habla de tiempo en tiempo fué la idea precisamente rechazada por el Arbitro cuando falló de manera irrevocable la procedencia de esa consulta.

Desgraciadamente, una vez en Arica el representante del Arbitro, parece que sólo Chile recuerda y asume solo la misión de defender la fuerza obligatoria de tan claras disposiciones del pacto de arbitraje, del acta complementaria y del laudo del Presidente de los Estados Unidos.

Extinguidos los plazos de postergación acordados por la Comisión Plebiscitaria en Diciembre, se esperaba que el proceso plebiscitario reanudara su curso; pero vino una nueva postergación hasta el 27 de Marzo, fecha en que se fijó, finalmente, la iniciación de los primeros actos electorales. En realidad, no se hizo otra cosa que abrir un paréntesis para dar oportunidad a gestiones al margen del fallo arbitral. Nos referimos a los buenos oficios ofrecidos por el Departamento de Estado. Al iniciarse esta nueva acción, no había causal alguna que la justificara; el representante del Arbitro había aceptado la fijación de una fecha determinada para comenzar las inscripciones, lo que llevaba envuelto el reconocimiento de una situación adecuada al objeto; pero paralelamente a esta declaración el Gobierno de los Estados Unidos invitó a Chile y al Perú a conversaciones directas en Washington. En estas circunstancias, se reunió la Comisión Plebiscitaria el 25 de Marzo con una moción peruana, solicitando la postergación indefinida del plebiscito, y otra chilena, solicitando la ejecución regular del laudo. El representante del Arbitro declaró en esa reunión "que estaba preparado para llevar adelante la realización de los trámites plebiscitarios", y agregó: "que no veía qué podía ganarse con la postergación indefinida". Era aquello como una rehabilitación del espíritu del Arbitro que volvía por el crédito de su doctrina. Pero aquel mismo día, defraudado el Perú en Arica, se asomó en Washington aceptando los buenos oficios. Se pedía a Chile un nuevo sacrificio, una nueva demostración de su espíritu asequible, y la dió ampliamente, convencido de que no iba a Washington sino a dar nuevas oportunidades obstruccionistas a la política peruana, y a demostrar, una vez más, que sólo en el leal cumplimiento de la sentencia arbitral con la realización del plebiscito, podía hallarse solución al problema.

Los hechos posteriores han confirmado las aprensivas inquietudes de nuestra Cancillería y de la opinión. La jornada de Washington ha sido fértil en asechanzas de nuestros contendores; pero estéril en conclusiones. Han transcurrido con exceso los plazos prudenciales que se fijaron para llegar a un acuerdo y la posición del problema se mantiene en el estatu quo clásico en que estuvo desde el 93. La diplomacia ha revelado una vez más su impotencia ante la posición absurda en que el Perú coloca y plantea el problema.

Afortunadamente la Cancillería de Santiago aceptó la invitación de Washington como un intento independiente de las disposiciones del laudo, al cual se mantiene adherida con irrevocable decisión e inquebrantable voluntad. La política chilena no ha interrumpido un instante su actitud respetuosa ante el laudo, en el cual ve la única posibilidad honorable y justa de solución. Inspirada en un espíritu de conciliación y de inclinación amistosa aceptó la invitación de Washington, pero fracasada aquella gestión y extinguidos además los plazos con que acondicionó su concurrencia, vuelve nuevamente al proceso plebiscitario que no puede ser revocado por fuerza alguna.

Es por esto prevista de antemano la conclusión a que se llegará en el debate del Senado; la opinión está segura de que el acuerdo que se tome en esta alta corporación no puede ser otro que el de la continuación de la política invariable de nuestro Gobierno, de adhesión total al laudo, que ordena la consulta plebiscitaria, procurando reducir y eliminar las disgresiones que sólo sirven para extraviar el camino de la solución.

Chile no puede considerar el proceso arbitral como un compromiso que le afecta a él sólo; emitido el fallo inapelable del juez y cumplidos los requisitos que éste impusiera como determinantes de la consulta, ha de sentirse por cierto con derecho para representar ante el mundo su posición de cumplidor respetuoso y leal del arbitraje en contraste con las evasivas de su contendor y las vacilaciones del encargado de aplicar su propia sentencia.

SOBRE EL MUNICIPAL

Santiago, 29 de Abril de 1926.

Señor don Carlos Dávila, Director de "La Nación".—Presente.

Muy distinguido señor:

Acabo de leer el artículo que hoy inserta "La Nación", del señor Raposo y me lleva a contestarlo un móvil de justicia.

Precisa comprender el enorme esfuerzo que el pasado empresario hizo para darse cuenta que nuestros espectáculos del Teatro Municipal han tenido una inmensa influencia en la cultura general de la música y las artes.

Dados los grandes obstáculos, y a pesar de ellos, han llegado magníficos cantantes, coros, cuerpos de baile y director de orquesta. En los últimos años hemos escuchado a Fleta y a la Dalla Rizza, a quien se la llama la "Duse Lírica", por los grandes críticos europeos. Es preciso mirar que el gran arte nos viene de Europa y que no por un mal entendido amor patrio, debemos suprimir esa enseñanza.

Un teatro como el nuestro necesita un empresario que recorra los grandes centros, que tenga una cultura intensa y refinada y que conozca todo aquello que se necesita para contratar grandes figuras y darnos verdaderos espectáculos de arte, llevándonos así a conocimiento de la gran belleza.

Todos necesitamos del concurso general, y se empobrece un país que mira, por patriotismo, el aislamiento.

Reconozco los especiales méritos del Intendente Municipal, sabe escuchar, sabe discernir.

Lo saluda muy afectuosamente su amiga

DELIA MATTE DE IZQUIERDO

EL CODIGO DE JUSTICIA MILITAR

(Réplica a don Santiago Lazo)

Ha descubierto don Santiago Lazo que los múltiples ataques que el Código de Justicia Militar ha recibido, tienen un origen común: la envidia que yo le tengo, por la remuneración que a él le concedió el Gobierno.

Senadores, Diputados, asambleas de partidos, son los elementos que he puesto en acción para combatirlo y, como movidos por un resorte, todos han respondido a mi deseo con ingenua unanimidad. La vanidad del señor Lazo encontró una explicación al hecho inexplicable de que se atacara un trabajo hecho por él, jurisconsulto de nota.

Sin embargo, por ingenuosa que sea la explicación, yo no la acepto.

El señor Diputado García me preguntó la opinión que yo tenía sobre el nuevo Código Militar, y se la di con toda franqueza, como se la habrán dado varios otros a quienes, seguramente, ha interrogado. Pero de aquí a que él se preste a hablar por boca de ganso, como el señor Lazo supone, hay mucha distancia.

Al hacer la historia del certamen que se abrió para escribir un Código Militar, el señor Lazo incurre en errores (cosa muy común en él), que es necesario rectificar.

No es cierto que la Comisión haya creído que el trabajo no merecía ni siquiera un informe escrito, porque ninguna comisión puede creerse dispensada del deber de emitir su informe, aun cuando el trabajo sea tan malo como el señor Lazo supone.

La Comisión acordó concederme un premio de $ 10,000 (en eso estuvieron todos de acuerdo), según me lo declaró el señor General Charpin, que formaba parte de ella; pero no se pudo poner de acuerdo para emitir el informe.

Las muchas ocupaciones de los señores Ministros, fueron seguramente, la causa de que dejaran de cumplir con el deber de informar.

Dijo el señor García en la Cámara que la primera restricción que el fuero militar sufrió, fué la del Código Penal, promulgado en 1875. Debió haber dicho: "que comenzó a regir en 1875".

De este pequeño error se aferra el señor Lazo para formar una tempestad y para darse el gusto de lucir su erudición, explicando la diferencia que hay entre una y otra fecha. No valía la pena ni de parar mientes en este asunto (muy sabido, por lo demás), y mejor habría sido que el señor Lazo hubiera puesto en juego todo su talento y competencia de jurisperito para probar que el Código Penal no restringió el fuero.

Debería haber probado que el fuero consiste, exclusivamente, en el derecho que los militares tienen para ser juzgados por tribunales militares y no en lo que verdaderamente es: el derecho, que tienen a ser juzgados por tribunales y leyes especiales.

¿De dónde saca el señor Lazo que el fuero consiste en determinar qué tribunal debe conocer de una causa, de dónde, que sólo consiste en cuestiones de jurisdicción y de atribuciones, no de penalidad?

¿Tendremos que creerlo porque lo afirma bajo su palabra de honor?

Si el fuero consistiera sólo en el derecho a ser juzgado por determinados tribunales, no existiría, ni tendría razón de ser.

¿Qué interés podría tener el Ejército en juzgar a uno de sus miembros en Consejo de Guerra, si existiera la obligación de castigar una desobediencia, por ejemplo, según las prescripciones del Código Penal?

Si en vez de limitarse a quitar a la Ordenanza el derecho a penar delitos comunes, el Código Penal hubiera llegado hasta quitarle también el derecho de penar delitos militares, ¿qué habría quedado del fuero? ¿Habría entrado la Ley Orgánica a establecer los casos en que correspondía actuar a los tribunales militares? Nó; porque ya no habría tenido objeto.

El fundamento, el alma del fuero, es la penalidad, pues sin ella no se alcanzaría el objetivo que con él se persigue. Y a cualquiera se le ocurre que si el fuero se creó, fué porque se vió que el mantenimiento de la disciplina exigía una penalidad propia y especialmente rigurosa.

Esta fué la razón por que el fuero, que en su origen no era sino una serie de privilegios, se transformó en una rigurosa penalidad, para cuya aplicación se crearon tribunales especiales. Lo principal es, pues, la penalidad por más que, dogmatizando, diga lo contrario el señor Lazo.

Agregaré, por lo demás, que en ninguna parte he visto que el señor García haya dicho que el fuero se ha ampliado hasta límites inaceptables, como dice el señor Lazo.

Hasta aquí, dice el señor Lazo, "no se ha señalado un sólo defecto que pueda llamarse tal".

Es descontentadizo el señor Lazo: se le ha dicho que ha hecho del auditor un juez, porque en el art. 14 declara que ejerce jurisdicción, y en el 17, que el juez debe redactar la sentencia de acuerdo con el auditor. El réplica que, en cambio, otro art. dispone que si el juez no se pone de acuerdo con el auditor, sentencia por sí sólo. ¿Y en qué queda la jurisdicción que ejerce el auditor? Ni siquiera confiesa el señor Lazo que hay aquí una contradicción.

Dice un artículo, que el Consejo de Guerra falla en única instancia las causas militares, y otro dice, que el general en jefe puede revocar las sentencias de los Consejos de Guerra. Esto, según el señor Lazo, tampoco es contradicción, ni "defecto que pueda llamarse tal".

Según el código del señor Lazo, si el Inspector General del Ejército fuera acusado de un delito, lo juzgaría el respectivo comandante de División, aunque éste fuera coronel. Tampoco es éste un defecto que pueda llamarse tal.

Confunde el código de desobediencia con la desobediencia, y el señor Lazo dice que sólo los ignorantes pueden hacer esa objeción; pues, según el diccionario de la lengua, son palabras, que más o menos, significan lo mismo.

Los ignorantes que escribieron el Código Penal, hicieron una gran diferencia entre hurto y robo, porque no siguieron los consejos del jurisconsulto, señor Lazo. Si así lo hubieran hecho, habrían visto que el diccionario dice: **Hurtar.**-Robar: hurtar un portamonedas. **Robar:** Quitar lo ajeno, hurtar: robar el portamonedas a un transeunte.

¿Qué diferencia hay? Ninguna, y, sin embargo, los bárbaros que escribieron el Código Penal, mientras al autor de un hurto lo castigaron, en el peor de los casos, con presidio menor en sus grados medio o máximum, al autor de un robo le impusieron la pena de presidio mayor en su grado mínimo a muerte.

No hay diferencia para el señor Lazo entre la desobediencia, que consiste en dejar de cumplir, sin causa justificada, una orden de servicio dada por un superior, y la insubordinación, que consiste en violar intencionalmente o en hacer manifiesta resistencia a una orden del servicio.

Tampoco este es un defecto que puede llamarse tal.

Se confunde en el código lastimosamente el estado de guerra, el estado de sitio y el estado de asamblea. Este tampoco es un defecto que pueda llamarse tal.

En uno de sus últimos artículos, dice el código que estado de guerra o estado de sitio es lo mismo.

El código no está siquiera bien escrito, sino plagado de faltas gramaticales.

Esto tampoco es un defecto que merezca llamarse tal.

Por lo que se refiere a las hirientes apreciaciones que hace el señor Lazo, me limitaré a no tomarlas en cuenta, pues me hago cargo del estado de ánimo en que debe hallarse, viendo que los fundados, repetidos ataques que se le hacen al Código, pueden hacer decir a alguien que no merece los $ 15,000.

J. TELLEZ

EL CODIGO DE JUSTICIA MILITAR

(Replicando siempre)

II

El tenaz impugnador del Código Militar, en su artículo publicado en "El Diario Ilustrado" el Miércoles pasado, atacando siempre más al redactor del Código que al Código mismo, trata de señalarle varios gravísimos defectos que, a su juicio, serían los siguientes:

El Art. 6.o enumera quiénes se consideran militares para los efectos del Código, y después de reproducir la parte que expresa son militares los que se encuentren comprendidos en la ley o leyes de planta del Ejército, los miembros de sus reservas, las personas que lo sigan en campaña en estado de guerra, etc., exclama ufano:

"Cabe preguntar: los conscriptos ¿no son militares? No figuran en la ley ni leyes de planta (por no ser personal permanente) sino en el presupuesto, no son miembros de las reservas del Ejército, ni son personas que sigan al Ejército en campaña, "qué son, pues?"

Lástima que el señor Impugnante no sepa algo que debe saber cualquier sargento de tropa.

El decreto de 25 de Noviembre de 1925, que refundió los decretos-leyes N.os 666 y 724, le dice en su Art. 1.o: "El personal del Ejército se clasifica como sigue: a) oficiales; b) alumnos de la Escuela Militar; c) tropa; d) empleados militares y civiles... El personal de tropa lo constituyen los soldados, los cabos y los sub-oficiales. Son soldados: los conscriptos, los contratados y los aspirantes a oficiales de reserva, hasta el momento de obtener el ascenso a cabos".

Los conscriptos son, pues, soldados, y como soldados, forman parte del personal del Ejército, según la ley especial y permanente (no la de presupuestos) que clasifica y fija tal personal.

Esto lo sabía el redactor del Código, y como es costumbre, en materias susceptibles de modificaciones frecuentes, se hizo una simple referencia a la ley especial, ya que los Códigos están destinados, generalmente, a una mayor estabilidad.

Otro cargo contra el Código es uno relativo a la constitución y funcionamiento del Juzgado Militar y al papel que dentro de él desempeña el auditor de guerra.

Esta es una materia que el impugnador no ha podido entender jamás.

Primeramente le llamó profundamente la atención que se tratara de un tribunal (caso único en el mundo, exclamaba) formado por dos personas.

Se le advirtió que, leyendo el Art. 20, y dadas sus escasas dotes jurídicas, mejor era que hubiera dicho que se componía de tres personas: el juez militar, el auditor asesor jurídico, y el secretario ministro de fe. Y no debía olvidar al secretario, ya que su intervención es tan necesaria, que no hay sentencia de tribunal alguno, ni siquiera de la Corte Suprema, que valga sin la autorización del secretario.

Y todavía se le explicó que este sistema de un juez con un asesor jurídico, no era una novedad del Código Militar, sino que era algo muy antiguo entre nosotros, que venía desde las leyes españolas y que había subsistido hasta la Ordenanza General del Ejército. Todo juez lego (como decían las antiguas leyes), o sea, que no necesita el título de abogado para desempeñar su cargo (cual el General o Coronel comandante de división o brigada, y aún el General en jefe de un Ejército), podía y aún debía a veces, hacerse asesorar por un letrado.

La Ordenanza General del Ejército, que no podía ignorar el impugnante, establecía (Arts. 2, 3 y 4 del título 75) respecto de los procesos que debía fallar el Comandante General de Armas, que puestos en estado de sentencia, la redactara el Auditor, la firmara y la presentara a aquel magistrado para que la suscribiera. El Auditor era el único responsable de la sentencia; pero si al Comandante le parecía que no estaba conforme a derecho, podía extender la que creyere más arreglada, firmarla y remitirla con los autos a la Corte Marcial para su resolución definitiva.

Este sistema no ofreció inconveniente en más de ochenta años de vigencia de la Ordenanza; por lo que se estimó prudente conservarlo, ya que la experimentación es la base científica más sólida de la legislación. Y si se cambió el Comandante General de Armas por el Comandante de División o Brigada, fué en atención a la moderna organización del Ejército, y conforme a las indicaciones hechas al redactor del Código por la Superioridad Militar, especialmente por el señor sub-secretario de guerra General don Francisco J. Díaz, pues en materias de organización militar el redactor del Código no se considera perito ni tiene la pretensión de discutirles a oficiales superiores del Ejército, aunque tenga un despacho, obtenido en su mocedad, de oficial de reserva.

Pero el impugnante sigue impertérrito su ataque, y ahora dice que el Código incurre en absurdas contradicciones... porque en el artículo 14 dice que el Auditor ejerce jurisdicción militar y en el 17 que el juez militar debe proceder de acuerdo con el auditor.

Cualquier espíritu no preconcebido de animosidad, podrá ver que no hay tal cosa, que se trata de disposiciones que encuadran perfectamente unas con otras y con el sistema todo que se establece.

El Art. 14 enumera entre los que ejercen la jurisdicción militar al Auditor de Guerra, porque la ejerce en la forma que se va a explicar en los artículos siguientes y especialmente en los Arts. 38 a 44. Así como el Fiscal Militar ejerce la jurisdicción militar sustanciando el proceso, o sea, desempeñando la función de juez sumariante, el Auditor de Guerra la ejercer asesorando al General o Coronel que constituye el Juzgado Militar: concurre a la dictación de toda clase de sentencias y resoluciones judiciales: vigila la tramitación de los procesos y causas a cargo del Fiscal; redacta todas las sentencias y resoluciones del Juzgado; examina los procesos para ver si se ha omitido alguna diligencia de importancia, etc. (Arts. 44 y 142).

Y no hay contradicción entre el Art. 17 que establece que el Juzgado Militar procede de acuerdo con su auditor, y el 20 que prescribe que el el General o Coronel jefe del Juzgado no está de acuerdo con la opinión del Auditor dicte la resolución por sí solo; porque este segundo artículo no es sino la explicación del primero, y la solución de un caso particular que puede presentarse. Por regla general, se estima que lo natural es que el General o Coronel esté de acuerdo con la opinión de su asesor jurídico; pero como pudiera ser que en un caso especial y determinado, no lo estuviera, viene la regla especial del Art. 20 a hacer prevalecer la opinión del General o Coronel.

A una persona con mediana versación en derecho, con el más mediano conocimiento de los Códigos, estas cosas no le llaman la atención, porque son de cada instante. Así, qué abogado no sabe que el relator, por ejemplo, es el funcionario encargado de imponer o dar conocimiento al Tribunal de los asuntos que le son sometidos; y que no hay contradicción alguna entre el precepto legal que así lo establece y el que dispone que los miembros del mismo Tribunal pueden examinar por sí mismos los autos cuando lo crean necesario.

Objeta también el impugnante la disposición del Art. 17 del Código, en la parte que establece corresponder al Juzgado Militar dar cumplimiento a las leyes de amnistía o decretos de indulto que se expidan a favor de individuos juzgados o condenados por tribunales militares, e informar las peticiones de indulto que tales individuos formulen.

Pero toda la objeción se limita a decir: "¿Era necesario que la ley estableciera esta obligación? Nos parece que nó".

Bueno habría sido saber por qué le parece que nó.

El redactor del Código no cree que se trate de una disposición absolutamente necesaria; cree que bien se podría, sin destruir el sistema del Código, encargar a otra autoridad esta función, pero le pareció conveniente encomendarla al Juzgado Militar que es, además, el jefe superior de todas las fuerzas militares de su respectiva división o brigada.

También ataca el impugnante al Art. 14 porque, al enumerar quiénes ejercen la jurisdicción militar, no menciona a la Corte Suprema, a pesar de que tiene la facultad de casar las sentencias que se pronuncien en la jurisdicción militar.

La razón porque no se mencionó ahí a la Corte Suprema fué porque, como lo indica el epígrafe del título que comienza con dicho Art. 14, se trata "De los Tribunales Militares en tiempo de paz"; y salvo la opinión del objetante, se creyó que la Corte Suprema no era Tribunal Militar. Tiene sí atribuciones sobre los Tribunales Militares, como conocer de los recursos de casación y revisión de sus sentencias; pero esto no la constituye en tribunal militar.

Y si hubiera habido aquí un error, es de esperar que no se le considere tan grave que por ello vaya a merecer el Código la pena de la cremación....

SANTIAGO LAZO.

Bolivia no marcha por buenos caminos

por CONRADO RIOS GALLARDO

Comenté y deploré el Viernes pasado la extraña insistencia de Bolivia de recurrir a terceros en demanda de una salida al mar. Hice presente la inconveniencia del salto mortal que acababa de dar hacia Washington y los resultados negativos que obtendría en esta segunda aventura. Anoté, también, la singular coincidencia de que Bolivia apelara a los Estados Unidos, después de haber acreditado un Ministro Plenipotenciario en misión especial a Santiago y otro en igual carácter a Lima. Dije que todo esto respondía a un plan maduramente trazado en La Paz y que ambos representantes partieron a jugar con cartas marcadas ante las Cancillerías chilena y peruana. Dejé en descubierto la maniobra realizada y terminé por condenar la falta de tacto diplomático de Bolivia al buscar en terceros lo que sólo Chile podía buenamente ofrecerle y por condenar también la ninguna sinceridad con que Bolivia sellaba desde hacía tiempo cada uno de sus actos de política internacional.

Es conveniente en el momento actual, antes de seguir el curso de las observaciones que me he propuesto hacer alrededor de las circunstancias y condiciones en que se suscribió el Tratado de Paz y Amistad de 1904, hacer un alto destinado a examinar la segunda negativa que el Gobierno de los Estados Unidos acaba de hacer para contemplar en las negociaciones que Chile y Perú mantienen en Washington las aspiraciones portuarias de Bolivia. Este segundo rechazo es por lo terminante definitivo. De ahora en adelante no le queda a Bolivia otro recurso que apelar directamente a nuestro país, es decir, iniciar la única política que Chile aceptaba y se había permitido recomendarle. Todo esto a pesar de que el señor Eduardo Diez de Medina dispare desde "La Nación" de Buenos Aires: **"El problema afecta principalmente a mi país, sin cuya intervención no podrá resolverse en ningún caso en forma tal que represente una solución de justicia y una perdurable garantía para la paz de América".** Y agrega: **"No hay ni puede haber solución jurídica y diplomática sin la concurrencia de Bolivia."**

Tales principios están tan distantes de la realidad, que el Gobierno de los Estados Unidos acaba de rechazar por segunda vez la intromisión de Bolivia en un pleito, en el cual no tiene parte, porque no posee títulos para ser beligerante!

Y tales principios están tan lejos de la realidad, que los Gobiernos de Chile y el Perú no han aceptado hoy, ni aceptaron en 1922 la participación de Bolivia en las deliberaciones de Washington!

Todo esto no lo quiere comprender el Gobierno de Bolivia. Se empeña en no comprenderlo especialmente cuando han dominado en el poder ciertos hombres de tendencia muy conocida, porque otros políticos y diplomáticos mejor inspirados y con menos adversión por nuestro país, han estado llanos a aceptar el camino indicado por nuestro Gobierno, como el único posible para llegar a soluciones satisfactorias. Bolivia se está perdiendo porque su política internacional está en manos de un grupito de nombres, que dado sus antecedentes no merecen nuestra confianza. Desde el año 20, en que se inició la ofensiva en contra de Chile, vienen dominando los mismos elementos y no son por tanto éstos los más indicados para obtener de nuestro país concesiones especiales. Se trata de las personas que han recorrido el mundo desprestigiándonos y que al mismo tiempo han llevado a Bolivia en triste peregrinación. El año 20 y el 21 ante la Sociedad de las Naciones y el año 22 ante el Congreso Internacional de Derechos de Buenos Aires. En todas partes con resultados negativos y hasta con daño para su propio prestigio.

Cada una de estas hazañas las realizó a sabiendas de que Chile esperaba liquidar su situación con el Perú para escuchar sus aspiraciones portuarias, en circunstancias que conforme a derecho no tiene nada que oir y mucho menos conceder. De este buen espíritu nuestro hay constancia especial en varios mensajes presidenciales y en diversas comunicaciones de Cancillería, y en términos iguales contestó nuestra representación ante la Sociedad de las Naciones en 1920 y 1921. ¿Por qué Bolivia no ha esperado tranquilamente el término de la negociación con el Perú? ¿Por qué no ha esperado que Tacna y Arica elijan su nacionalidad? He aquí un hecho que no se comprende y que inclina a pensar que antes que nada existe el propósito de introducir gérmenes de dificultades en la actual negociación. En todo esto debe haber un misterioso resorte de política internacional. La línea de conducta de nuestro país para con Bolivia ha sido invariable: "Amigo: espere que arreglemos con el Perú y después hablamos". ¿Por qué Bolivia no puede esperar? ¿Por qué se presentó por segunda vez a Washington?

¿Pretende obtener un puerto arrancándolo a nuestra voluntad? Si tal es su pensamiento, puede estar cierto que ese puerto no lo obtendrá jamás y que no ha nacido en Chile el hombre que pueda entregarlo.

Don Eduardo Diez de Medina, en su obra: "La Cuestión del Pacífico y la Política Internacional de Bolivia", expresa en la página 264: **"La revisión del Tratado de 1904, es base fundamental de cualquier arreglo a que ambos países lleguen para solucionar de modo definitivo el problema pendiente. Sea que se trate de adquirir un puerto sin quebrantar la solución de continuidad del territorio chileno, sea que se persiga la devolución de alguno de los que pertenecieron a Bolivia antes de la guerra, es esencial la revisión del Tratado de Paz vigente, a fin de ir a una u otra de estas finalidades por medios estrictamente jurídicos."**

Como publicista, el señor Diez de Medina estampó estos conceptos y como Ministro de Relaciones Exteriores en 1923, los puso en práctica. Destacó a Chile en misión especial a don Ricardo Jaymes Freire, quien en nota del 27 de Enero de 1923, expresó a nuestro Gobierno: **"...el Excelentísimo Presidente de la República de Bolivia me ha instruído para proponer al Gobierno de V. E. la revisión del Tratado de 20 de Octubre de 1904".**

El Gobierno de Chile respondió en nota del 6 de Febrero: **"...mi Gobierno mantiene el propósito de oir, con el más elemental espíritu de conciliación y de equidad, las proposiciones que quiera someterle el Gobierno de V. E., para celebrar un nuevo Pacto, que consulte la situación de Bolivia, sin modificar el Tratado de Paz y sin interrumpir la continuidad del territorio chileno."**

Seis días más tarde, nuestra Cancillería recibía la nota respuesta, suscrita por el señor Jaymes Freire: **"no me queda sino el deber de expresar a V. E. que tengo instrucciones de mi Gobierno para poner término a esta gestión."** El 15 de Febrero envió una segunda comunicación notificando que Bolivia no se haría representar en la Quinta Conferencia Panamericana, próxima a reunirse en Santiago...

A estas dos comunicaciones bolivianas, el Gobierno de nuestro país respondió en términos precisos y claros: **"Chile no reconocerá jamás la obligación de dar un puerto a Bolivia en aquella zona, porque ella nos fué cedida definitiva e incondicionalmente en 1904."** Quedaba así rota toda gestión directa.

Hoy, Bolivia, después de enviarnos un mensajero de amistad, y de enviar otro en idéntico carácter a Lima, aparece por segunda vez en Washington. ¿Qué iría a buscar?

Es sensible que los hombres dirigentes del país amigo no se convenzan que Chile no aceptará jamás: 1.º La revisión del Tratado de Paz y Amistad de 1904, y 2.º Que Bolivia apele a terceros para satisfacer su aspiración portuaria.

Y es desconsolador que hombres distinguidos de la política y diplomacia de Bolivia estimen que pueden obligarnos a entregar lo que nadie ni en derecho ni en el hecho podría arrebatarnos jamás. Hoy Bolivia nos ha enviado un segundo misionero, y el resultado de esta visita ha sido el incomprensible salto a Washington. Todo esto es profundamente lamentable, ya que siempre hemos estado dispuestos a oir qué se pide sin herir el Tratado de 1904 y qué se ofrece en cambio.

No hay salida sin entrada. El dilema es claro: Pedir y conceder.

C. R. G.

Automóvil Hudson
turismo, 7 asientos, motor perfecto, garantido, véndese regalado por ausentarse.
Mosqueto 441

ORDENES NUEVAS Y EXCLUSIVAS
VENDO o PERMUTO
5 espléndidas propiedades de Renta
Centralísimas, negocios de gran ocasión
UNA EN AHUMADA, compuesta de almacenes y casas, 3 pisos. Precio: $ 875,000. Debe $ 350,000 Caja bonos 8 o|o.
OTRA EN ALAMEDA, entre Estado y San Antonio, 3 pisos, almacenes y casas, edificio nuevo de primera calidad. Precio: $ 700,000. Debe: $ 200,000 Caja, bonos 8 o|o.
OTRA EN SAN ANTONIO, ESQUINA, gran propiedad, almacenes y casas espléndidas. Precio: $ 600,000. Debe: $ 200,000 Caja, bonos 8%.
OTRA EN COMPAÑIA, inmediata Congreso y Plaza, edificio regio, recién terminado, cinco casas estilo modernísimo, muy confortables. Precio: $ 700,000.— Debe: $ 250,000 Caja, bonos 8%.
EN MORANDE, ESQUINA, CENTRALISIMA, MUY COMERCIAL, almacenes y casas; produce $ 72,000 libres. Precio: $ 800,000. Debe $ 250,000, bonos 8 o|o, fácil pago.
ALEJANDRO GREENE CRUZAT
Abogado y Corredor de Comercio
SECCION PROPIEDADES URBANAS
OSCAR GREENE VALVERDE
TEATINOS 86.— CASILLA 3722

ALQUILO
ROSAS: Próximo a Bandera.— Intensa casa en altos; 4 dormitorios, escritorio, salón, comedor, pieza de baño, dependencias, galería. Canon: $ 700.
SAN MARTIN.— A un paso de Delicias.— Altos recién pintados y empapelados, 9 habitaciones, baño, galería y numerosas dependencias. Canon: $ 750.
SIGLO XX.— Dos buenas casas, una en bajos, la otra en altos, 8 habitaciones, hall, etc. Canon: $ 450 y 500.
CARLOS SANDON B.
168.— BANDERA —168

NADIE... NADIE...
POR MUCHAS RAZONES, NO PUEDEN OFRECERLE EL CALZADO DE ALTA CALIDAD A TAN BAJO PRECIO, COMO LA CASA FLUXA
ESTADO 99

INFORMACIONES DEL INTERIOR (DE NUESTROS CORRESPONSALES, POR TELEGRAFO)

ANTOFAGASTA

DESDE ARICA A LA SERENA SE SINTIO EL TEMBLOR DE ANTE AYER

(De nuestro Corresponsal, por Telégrafo)

ANTOFAGASTA, 29.— Entrevistado por el corresponsal, el Director del Servicio Sismológico señor Luis Sierra, único de Santiago al norte, sobre el temblor de ayer, que logró a alarmar considerablemente a la población, me declaró que el fenómeno fué precedido de un gran ruido, semejante a la partida de un automóvil.

La fase principal del fenómeno duró veinte segundos y su oscilación fué horizontal.

El temblor, según la escala de Rossi y Forrell fué de 5 grados, de carácter tectónico, cuya área crítica estuvo ubicada en la provincia de Antofagasta, especialmente en la pampa, donde hubo algunas pérdidas materiales.

El movimiento sísmico se sintió desde Arica a La Serena.

El jefe del Servicio Sismológico de la zona norte desarrolla una gran labor científica sin contar con la ayuda del Gobierno.

Hasta hace poco ganaba una suma anual insignificante siendo que en sus trabajos gasta mucho más de lo que percibe.

Después del terremoto de 1922 el señor Sierra mereció felicitaciones del sabio norteamericano Mr. Baylly Willy que vino a Chile en comisión a estudiar las causas del fenómeno.—**BARRIOS.**

LINARES

Murió don José Dolores Ferrada

(De nuestro corresponsal, por telégrafo)

LINARES, 29.—Ayer falleció el señor José Dolores Ferrada. Su muerte ha sido muy sentida, pues gozaba de una amplia estimación en el círculo de sus relaciones por sus dotes de hombre recto y caballeroso.

El señor Ferrada estaba vinculado a distinguidas familias de Linares por lo que su muerte enluta a hogares respetables de este pueblo.

Desde joven dedicó sus actividades a la agricultura triunfando en ella con toda amplitud y llegando a obtener una situación espectable. —**REYES.**

TALCA

LAS ACCIONES DEL MINERAL DE "EL CHIVATO" HAN SUBIDO CONSIDERABLEMENTE

(De nuestro Corresponsal, por Telégrafo)

TALCA, 29.—Ampliando la información sobre el mineral de "El Chivato", puedo comunicar que la venta ad-referendum contiene entre otras condiciones favorables para la actual compañía, la de que la firma compradora invertirá fuertes sumas en reconocimientos del mineral manteniéndose al mismo tiempo los actuales trabajos de la Compañía.

El plazo del referendum será un año.

Los accionistas están convencidos de que la riqueza del mineral hace esperar la realización de un brillante negocio, estimando muy favorable la espectativa de conservar una gruesa participación en las futuras utilidades.

El entusiasmo de los accionistas ha llevado a alzar considerablemente el precio de las acciones después de las informaciones dadas en la última junta general efectuada el Miércoles.—**Iturriaga**, Corresponsal.

LA CORTE VIO LA CAUSA DEL BANCO DE LOS EMPLEADOS DE CHILE

(De nuestro Corresponsal, por Telégrafo)

TALCA, 29.—La Corte vió hoy la causa de los accionistas y el Banco de los Empleados de Chile. Se trata de la devolución del dinero de los accionistas, devolución que fué denegada por el Juzgado.—**Iturriaga**, Corresponsal.

NUEVA REUNION PARA SOLUCIONAR EL PROBLEMA BOMBERIL

(De nuestro Corresponsal, por Telégrafo)

TALCA, 29.—En la Intendencia se efectuó una nueva reunión de dirigentes del Cuerpo de Bomberos, comité de aseguradores y miembros de la 2.a Compañía de Bomberos, que ha sido disuelta.

El Superintendente del Cuerpo se manifestó dispuesto a proponer el ingreso a la Junta General a los voluntarios de la 2.a Compañía.

Quedó así acordado.—**Iturriaga**, Corresponsal.

LOS OBREROS PIDEN TRABAJO O FACILIDADES PARA VOLVER AL SUR

El secretario del Consejo Obrero de Pampa Unión, nos ha enviado el siguiente telegrama:

Pampa Unión, 29.—Los salitreros se niegan a dar facilidades a los obreros para trasladarse al sur del país. Ultimamente se notificó a los trabajadores de la Oficina "Araucana" que apagaría sus fuegos. Los trabajadores se reunieron para adoptar medidas de previsión y los carabineros arbitrariamente disolvieron la reunión.

Existe enorme descontento en la región salitrera y los trabajadores piden al Gobierno que arbitre medidas tendientes a evitar la paralización de las faenas en caso contrario les de facilidades para trasladarse al sur.—**AMADOR DIAZ.**

"IDEAL Y CARNE"

ÑUBLE

EL PERSONAL POSTAL Y TELEGRAFICO DE CHILLAN

PIDE LA NO REDUCCION DE SUS SUELDOS

CHILLAN 29.—Se ha enviado al Gobierno la siguiente comunicación telegráfica:

"El personal postal y telegráfico de la provincia de Ñuble se hace un deber de representar a US. la miserable situación en que lo dejaría la proyectada reducción de sueldos, además de la excesiva y sacrificada labor que le demanda la esclavizada labor que desempeña.

¿En qué miserable situación nos dejaría la proyectada rebaja?

Nuestros sueldos son los únicos que están financiados con entradas propias, por lo cual nuestra repartición no representa una carga para el Estado, sino por el contrario, una fuente de entradas.

En países más adelantados existe un horario de trabajo y una remuneración especial, y en el nuestro, sólo hay insalubres y malos locales aniquiladores de nuestros organismos y sueldos miserables.

Respetuosamente hacemos llegar a US. nuestra sincera protesta por la reducción de sueldos y la ampliación del plazo para las jubilaciones, pues 30 años no es excesivo".

VALDIVIA

Revista a las gendarmerías de cárceles

(De nuestro corresponsal, por telégrafo)

VALDIVIA, 29.—Se encuentra en esta ciudad, en viaje de inspección, a las gendarmerías de cárceles de todo el sur del país, el comandante del Cuerpo don Ismael Pérez. Seguirá su jira.—**BARRA.**

Don Ruperto Carrasco hace una donación para el Hospital Río Bueno

(De nuestro corresponsal, por telégrafo)

VALDIVIA, 29.—Don Ruperto Carrasco Carrasco, dueño de la casa en que funciona la Gobernación de La Unión, ha donado al Hospital de Río Bueno la suma de $ 4.800 que le adeuda el Ministerio del Interior por cánones insolutos.—**BARRA.**

Fallecimiento

(De nuestro corresponsal, por telégrafo)

VALDIVIA, 29.—En Reumen falleció el conocido vecino señor Teodoro Bartsch.—**BARRA.**

VALPARAISO (DE NUESTROS CORRESPONSALES)

La entronización del primer Obispo de Valparaíso

LAS GRANDES CEREMONIAS A QUE DARA LUGAR ESTE ACONTECIMIENTO CATOLICO

A las cinco y media de la tarde de hoy, se verificará en el templo del Espíritu Santo de este puerto la ceremonia de entronización del primer Obispo de Valparaíso, Iltmo. señor Eduardo Gimpert.

Esta ceremonia es un verdadero acontecimiento para la población católica de Valparaíso, como para el clero e instituciones religiosas. La ceremonia se realizará con la presencia del **Nuncio Apostólico** que llegará al puerto por el expreso de la mañana, para presenciar en nombre de la Santa Sede el acto en que el primer Obispo de la nueva diócesis asume su alto cargo.

Por los preparativos que se han hecho de la ceremonia, la entronización que se verificará hoy será un acontecimiento que no olvidarán en muchos años los católicos porteños.

El sumario por estafa al Banco Español

LAS COMPULSAS FUERON ENVIADAS AYER A LA CORTE DE APELACIONES

Ayer, en la tarde, fueron enviadas a la Corte de Apelaciones las compulsas solicitadas por los implicados en este sumario para apelar de los autos que les encargan reos. Ya en posesión de ellas, este tribunal designará la fecha en que habrá de recibirse la causa a prueba, oyéndose los alegatos de los abogados de las partes. Esta fecha será designada hoy o mañana por la Corte.

En la tarde de ayer prosiguió trabajando en la causa el Ministro Sumariante señor Oyanedel, quien tomó una nueva declaración a dos de los reos que luego prestaron confesión con cargos.

Con los trámites de que damos cuenta, es muy probable que el sumario se cierre en breve, pasando la causa al estado de proceso.

EL GOBIERNO DEBE PREOCUPARSE DE LA SITUACION DE LOS RESGUARDOS DE FRONTERAS

EN EL MINERAL DE CHUQUICAMATA SE CONSUME UNICAMENTE ESPECIES INTRODUCIDAS DE CONTRABANDO

Ayer tuvimos oportunidad de conversar con un funcionario público que conoce a fondo la situación de los resguardos de frontera, los que al parecer han sido olvidados por el Fisco, quien en la actualidad sólo se preocupa de reducir su personal.

Los resguardos de todo el país están atendidos a la fecha por ciento noventa y cinco empleados que se reducen a 150 por trabajar el resto como agregados a otras reparticiones públicas, gracias a los empeños políticos. Estos ciento cincuenta empleados se dividen en cada resguardo en porciones insuficientes. Así en el resguardo de San Pedro de Atacama hay ocho empleados que tienen que atender ocho boquetes, distantes uno de otro por decenas de kilómetros. Mientras estos empleados vigilan cualquiera de los pasos, los restantes quedan libre para el tránsito de cualquiera caravana de contrabandistas. En este resguardo se necesita por lo menos veinte empleados.

Otro caso más grave es el que se refiere al Resguardo de Oyahue en la provincia de Antofagasta. Este resguardo no tiene boquete, es una sola extensión abierta de más de mil kilómetros, en el que sólo vigilan ocho empleados. Estos mismos vigilantes aprecian que son insuficientes para obrar. Allí los contrabandos pasan por centenares, especialmente en las noches neblinosas. Pasa tanta mercadería de contrabando por este sitio que casi toda especie que se consume en el mineral de Chuquicamata ha entrado al país sin pagar un centavo de derecho.

Como los casos citados existen otros muchos que demuestran lo mal que hace el Fisco en no reorganizar y ampliar los servicios de resguardos. Ganaría en ello mucho millones.

EL ASESINATO DE DON ENRIQUE BETHELL ESTARIA YA ESCLARECIDO

Durante el día de ayer han proseguido las actuaciones judiciales y policiales para establecer en forma definitiva las circunstancias que rodearon el asesinato del corredor de comercio don Enrique Bethell.

La investigación judicial parece que arroja como resultado el que la pesquisa hecha por la Sección de Investigaciones de Valparaíso es la que dió la clave del suceso: Que Ismael Jhonson Flores, que confiesa ser uno de los participantes del crimen ha dicho la verdad. Diversos detalles lo dan a entender así pues nuevos interrogatorios han dado la prueba concluyente en este sentido.

Jhonson fué sometido ayer a la prueba siguiente. Entre muchos sombreros se colocó el que el señor Bathell llevaba el día del crimen, sacando, de entre éllos, Jhonson sin la menor vacilación el verdadero.

En la madrugada de ayer los carabineros de Limache aprehendieron a siete individuos de apellido Calderón, todos ellos hermanos. Estas detenciones son de suma importancia para el sumario, pues por ellas podrá establecerse otra de las circunstancias de la declaración hecha por Jhonson, la participación de los individuos Manuel y Alfredo Calderón.

Ayer en la tarde todos estos detenidos comparecieron ante el juez de Limache, quien luego los sometió a un careo con Flores. Según se nos informa Jhonson habría reconocido entre éllos a los individuos que conjuntamente con él ultimaron al señor Bethell.

Esta diligencia ha hecho variar substancialmente las pistas que se seguían en el deseo de dar más luz al esclarecimiento del suceso.

Las últimas incidencias del sumario hacen que la acción de la justicia pueda ya dirigirse a un punto determinado, descartándose la serie de suposiciones que hasta ayer rodeaban la versión del crimen.

MOVIMIENTO MARITIMO

Valparaíso, 29 de Abril

HOY LLEGAN:
El Orita, de Coronel.
El Alba, de Puerto Montt.
El Posibilito, de Génova.

HOY SALEN:
El Quito, para Iquique.
El Flora, para Arica.
El Poseidon, para Amberes.

Los carabineros apuntaron sus armas en contra del oficial de guardia de la Gobernación Marítima

AL SER REQUERIDOS A QUE NO CONTINUARAN EL ALLANAMIENTO DE UN PALUCHO.

Como a las 5 P. M. un sargento y dos soldados del Escuadrón Aduana tomaron una lancha y se dirigieron a bordo de uno de los falucho de la casa Grace y Cía., con el objeto de allanarlo, pues según ellos, tenían datos de que allí se había ocultado un contrabando de mercaderías.

Como esta diligencia la hacían sin la autorización previa de las autoridades marítimas, el capitán de navío don Hipólito Marchant, Gobernador Marítimo del puerto, en conocimiento de esta actitud de los carabineros, dió orden al oficial de guardia de la Gobernación que impidiera el allanamiento y condujera a su presencia a los carabineros para que explicaran su conducta y exhibieran la orden judicial competente.

Requeridos los carabineros por el oficial de guardia de la Gobernación, se negaron a acompañarlo, y al intentarse conducirlos por la fuerza apuntaron sus carabinas en contra del oficial.

En vista de esta actitud de franca insubordinación, el oficial se limitó a dar cuenta al Gobernador Marítimo, quien ofició a su vez al Comandante del Escuadrón Aduana.

EL CONSEJO NAVAL SE REUNIO EN LA TARDE DE AYER.—

En la tarde de ayer se reunió a la hora de costumbre, el Consejo Naval, bajo la presidencia del Director General de la Armada, vice-almirante don Juan Schroeder y con la asistencia de todos sus miembros.

La reunión semanal de ayer del Consejo Naval tuvo por objeto el estudio y resolución de diversos asuntos de orden interno de la Armada.

Además, conoció y despachó algunas propuestas de ascensos.

Cotizaciones del Salitre

DE LONDRES

Salitre: Se informa de vendedores puesto en tierra Dunkerque a £ 11.14.0; Bélgica y Holanda, a £ 11.6.0.

Los precios en general han aflojado, pero la demanda es escasa.

Fletes: No hay aviso de operaciones efectuadas.

DE NUEVA YORK

Salitre: Cotizamos la tonelada entregada en vagón (delivered free) en Atlanta a 57.40 dólares. (Cotización anterior, 58 dólares).

Sulfato de amoníaco: Cotizamos la tonelada entregada ex-vagón (delivered free) en Atlanta a 58 dólares. (Cotización anterior, 57 dólares).

Fletes: Comercial a Estados Unidos, dólares 4 a 5.50. (Cotización anterior, a 4.25 a 5.50 dólares).

CAMBIO DE NOMBRE DE UN VAPOR NACIONAL.— La Sociedad Braun y Blanchrad pidió ayer a la Dirección del Territorio Marítimo, que habiendo comprado el vapor "Calera", se le inscriba en el Registro General de la Marina Mercante Nacional, bajo el nombre de "Maule".

SOCIEDAD ANONIMA COMERCIAL BRAUN y BLANCHARD

Servicio de pasajeros y carga para el Norte y Sur del País. Salidas cada 21 días a Punta Arenas y semanales a Arica.

Vapor "Santiago" 4 DE MAYO — con escala en San Antonio, Tomé, Talcahuano, Coronel, Corral, Puerto Montt, Castro, Quellón y Punta Arenas el 4 de MAYO.

"Tarapacá" 6 DE MAYO — con escala en Coquimbo, Huasco, Caldera, Chañaral, Taltal, Antofagasta, Mejillones, Gatico, Tocopilla, Iquique y Arica el 6 de Mayo.

AGENCIA EN SANTIAGO:
Blanchard y Puelma Ltda. Huérfanos 1059. Teléfono Inglés 4952, Casilla 1123

N|O.

N. G. I.

Línea mensual—VALPARAISO—Puertos del Norte—Europa

"NAPOLI" ..... 21 de Mayo
"VENEZUELA" ..... 2 de Julio
"BOLOGNA" ..... 2 de Agosto
"NAPOLI" ..... 2 de Setbre.

Línea Gran Express. BUENOS AIRES—BRASIL—EUROPA

"Pssa. MAFALDA" ..... 11 de Mayo
"GIULIO CESARE" ..... 22 de Mayo
"TAORMINA" ..... 3 de Junio
"Re. VITTORIO" ..... 15 de Junio
"DUCA ABRUZZI" ..... 22 de Junio

Para detalles e informes, dirigirse a la oficinas de:
VALPARAISO — Pasajes y Gerencias, Blanco 1136, Sección Fletes, Blanco 913
SANTIAGO — Agustinas 1042, Casilla 2758

VAPOR RAPIDO AL NORTE
EL COMODO VAPOR DE PASAJEROS
"TALTAL"

Saldrá para COQUIMBO, CALDERA, CHAÑARAL, TALTAL, ANTOFAGASTA, TOCOPILLA o IQUIQUE.
El Viernes 30 de Abril, a las 6 P. M.
Por fletes, pasajes y demás pormenores; verse con:

R. Donoso Grille, Galería Alessandri N.o 237, SANTIAGO | Cía. Transportes Unidos, Estado, esquina de Alameda, SANTIAGO

En Valparaíso, Soc. Anon. Marit. González, Soffia y Cía. Blanco N.o 903.

Grace Line

Servicio rápido de pasajeros para Antofagasta, Iquique, Arica, Mollendo, Callao, Salaverry, Talara, Balboa, Cristóbal y NUEVA YORK

"SANTA ANA"

saldrá de VALPARAISO el 12 de Mayo, a la 1 P. M.
"SANTA ELISA" ..... MAYO 26
"SANTA LUISA" ..... JUNIO 9
"SANTA TERESA" ..... JUNIO 23
New Orleans and South American Steamship Co. Servicio mensual de vapores de carga desde News Orleans EE. UU. a puertos chilenos y vice-versa.

GRACE y Cía. (CHILE S. A.)
HUERFANOS N.o 1189.— SANTIAGO

Compañía Trasatlántica Española
SERVICIO PLATA-MEDITERRANEO

El rápido y lujoso vapor-correo:
"REINA VICTORIA EUGENIA"

Saldrá de BUENOS AIRES para ESPAÑA el día 2 de Junio próximo con escalas en Montevideo, Río de Janeiro, Tenerife (Canarias), Cádiz, Almería y Barcelona.

SERVICIO SUD-PACIFICO A ESPAÑA

El magnífico vapor-correo:
"MANUEL CALVO"

Saldrá de VALPARAISO para ESPAÑA el día Sábado 8 de Mayo en la noche, con escalas en Antofagasta, Iquique, Mollendo, Callao, Guayaquil, Colón, Puerto Colombia, Curacao, Puerto Cabello, La Guayra, Ponce, San Juan de Puerto Rico, Las Palmas (Canarias), Cádiz y Barcelona.

Se expiden pasajes para todos los puertos de escala, incluso ANTOFAGASTA e IQUIQUE, y para los puertos del Norte de España: Vigo, Coruña, Gijón, Santander y Bilbao, con trasbordo en Cádiz.

También recibirá carga a tipos de fletes convenientes.

Esmerada atención y excelente alojamiento y trato a todos los pasajeros de 1.a, 2.a y 3.a clases.

Se ruega a los señores pasajeros se sirvan hacer reservar sus localidades con anticipación.

Para informaciones sobre fletes, y pasajes, y reserva de camarotes, dirigirse a los Agentes:
Martínez Velasco y Cía. Cochrane N.o 653 Casilla N.o 108 V. VALPARAISO
Lueje, Nieto y Cía. Agustinas N.o 889, Casilla N.o 3984 SANTIAGO

Mayo—1

ALMACENES ECONÓMICOS

PESO M. R. EXACTO

VEA LOS PRECIOS ESPECIALES QUE MANTENDREMOS DURANTE LA PRIMERA SEMANA DE MAYO

SAN DIEGO	490	AVENIDA MATTA	301
SAN DIEGO	330	CASTRO	410
INDEPENDENCIA	802	NATANIEL	802
IRARRAZAVAL	18	SAN PABLO	1959
PROVIDENCIA	1269	SAN PABLO	1702
SAN DIEGO	1440	SAN PABLO	3167
RECOLETA	392	CAMPO MARTE	284
DELICIAS	2777	DELICIAS	2459
SAN DIEGO	1108	DELICIAS	2017
SANTA ROSA	359	AVENDA MATUCANA	1080
A. BELLO	695	BASCUÑAN GUERRERO	691
SANTA ISABEL	0281	AVENIDA MATTA	898
SAN FRANCISCO	698	SAN PABLO	3550
DIEZ DE JULIO	281	MAESTRANZA	457
SAN PABLO	2314	SAN DIEGO	897
SAN DIEGO	2372	ROMERO	2950
FRANKLIN	1074	VICTORIA	635
A. BELLO	750	DIEZ DE JULIO	442
INDEPENDENCIA	1060-B	BLANCO ENCALADA	2131
INDEPENDENCIA	420	ARTURO PRAT	1386
21 DE MAYO	873	DELICIAS	3559
V. MACKENNA	21		

C. S. A. V.

SERVICIO MENSUAL A NUEVA YORK EN 18 DIAS

con escalas en ANTOFAGASTA, IQUIQUE, ARICA, CALLAO, PAYTA Y CRISTOBAL.
"TENO" SABADO 8 DE MAYO, A LAS 4 P. M.

SERVICIO QUINCENAL A GUAYAQUIL (Ecuador)

con escalas en Coquimbo, Antofagasta, Gatico, Tocopilla, Iquique, Caleta Buena, Arica, y puertos peruanos.
"HUASCO" VIERNES 30 DE ABRIL, A LAS 6 P. M.

SERVICIO QUINCENAL A PIMENTEL (Perú)

con escalas en Coquimbo, Huasco, Caldera, Chañaral, Taltal, Antofagasta, Iquique, Pisagua, Arica y puertos peruanos.
"MAIPO" VIERNES 7 DE MAYO, A LAS 6 P. M.

VALPARAISO A PENCO, LOTA, TOME Y TALCAHUANO
SALIDAS DE VALPARAISO TODOS LOS MIERCOLES

CIA. SUD AMERICANA DE VAPORES

WESSEL DUVAL y Co. HUERFANOS ESQUINA MORANDE | Cía TRANSPORTES UNIDOS Estado, esquina Delicias Sub-Agentes

LLOYD REAL HOLANDES

Servicio Rápido de Vapores Lujosos

ENTRE BUENOS AIRES Y AMSTERDAM
Con escala en Uruguay, Brasil, Portugal, España, Francia e Inglaterra

Próximas salidas de Buenos Aires:

ZEELANDIA ..... 6 Mayo
ORANIA ..... 20 Mayo
FLANDRIA ..... 10 Junio
GELRIA ..... 24 Junio
ZEELANDIA ..... 3 Julio
ORANIA ..... 29 Julio
FLANDRIA ..... 19 Agosto
ZEELANDIA ..... 9 Setiembre
ORANIA ..... 30 Setiembre
GELRIA ..... 14 Octubre

ENRIQUE SELLER

AGENTE EXCLUSIVO
DE LA LLOYD REAL HOLANDESA EN SANTIAGO: TEATINOS 68

P. S. N. C.

VAPORES PARA EUROPA
Vía Canal Panamá

ORITA ... 1.o de Mayo (Viaje rápido)
OROPESA ... 22 de Mayo
OROYA ... 5 de Junio
I. P. M. — Para Antofagasta, Mejillones, Iquique, Arica, Mollendo, Callao, Balboa, Cristóbal, La Habana, Coruña, Santander, La Pallice y Liverpool.

(Por estos vapores, se expenden boletos de segunda clase para Europa, y puertos de la Costa, a precios convencionales)

VAPORES PARA NUEVA YORK

EBRO ... 19 de Mayo
ESSEQUIBO ... 16 de Junio
EBRO ... 14 de Julio
para Antofagasta, Iquique, Arica, Mollendo, Callao, Salaverry, Payta, Balboa Cristóbal, La Habana y Nueva York.

R. S. M. P.

SERVICIO RAPIDO DE LUJO DESDE Buenos Aires a Europa

PROXIMAS SALIDAS DE LOS AFAMADOS VAPORES "A"

VIAJES RAPIDOS A LISBOA EN 18 DIAS; CHERBURGO Y SOUTHAMPTON EN 19 DIAS

"ANDES" ..... 8 de Mayo
"ASTURIAS" ..... 22 de Mayo
"ARLANZA" ..... 2 de Junio
"AVON" ..... 12 de Junio
"ALMANZORA" ..... 23 de Junio

PROXIMAS SALIDAS DE LA LINEA "D"

"DARRO" ..... 7 de Mayo
"DESEADO" ..... 21 de Mayo
"DESNA" ..... 4 de Junio
"DEMERARA" ..... 2 de Julio

VIAJES DE LLAMADA DESDE VARIOS PUNTOS DE EUROPA SIRIA Y TURQUIA

SANTIAGO Agustinas 1017 — Casilla 538 THE PACIFIC STEAM NAVIGATION Co. VALPARAISO Calle Blanco — Casilla 24-V

SUB-AGENTES EN SANTIAGO: TRANSPORTES UNIDOS, ESTADO ESQUINA ALAMEDA; VILLALONGA, AGUSTINAS N.o 817

La Comisión de Guerra y Marina sesionó ayer

A las dos de la tarde de ayer se reunió la Comisión de Guerra y Marina de la Cámara de Diputados. En esta sesión se dió término a la lectura del texto del proyecto sobre reducción de sueldos del personal de la Armada, en la forma en que se encuentra aprobado por la Comisión, con el objeto de que los miembros que se interesaran por ello insinuaran las modificaciones de redacción que estimaran convenientes.

No hubo correcciones de importancia.

Se votaron en seguida indicaciones sobre apertura de debate para diversos artículos, para considerar algunas nuevas proposiciones formuladas, tendientes a introducir nuevas economías en el proyecto.

Se votaron algunas, quedando las restantes, pendientes para la sesión que se efectuará hoy de 2 a 4 de la tarde.

PORTIDO LIBERAL

ASAMBLEA LIBERAL DOCTRINARIA QUINTA NORMAL.— Cita a sesión para el Sábado 1.o de Mayo, de 2 a 8 P. M., para tratar asuntos de importancia.

PARTIDO DEMOCRATA

MANIFESTACION A UN DIPUTADO DEMOCRATA.—En el Hogar Democrático, San Diego N.o 347, se dará hoy una comida íntima al diputado por Arauco, señor Virgilio Morales, en celebración de su triunfo electoral.

Se ha invitado especialmente a esta comida al presidente del directorio general senador don Luis E. Concha y al presidente de la agrupación de Santiago, don Luis A. Muñoz.

CLUB DEMOCRATA DE PROVIDENCIA.—El Viernes pasado eligió el siguiente directorio: Guillermo Doren, Francisco Perin, Ignacio Oses, M. Buffanay y Fidel Donoso.

Se cita para el Viernes 30 del presente, a las 9 P. M. para constituirse.

REUNION DE LA CONFEDERACION DE PROPAGANDA

Cumpliendo un acuerdo de la asamblea de delegados, la Confederación de Propaganda Demócrata de Chile celebrará mañana, a las 4.30 P. M., en Rosas 1049, una reunión amplia de miembros del partido y particulares que deseen concurrir, destinada a conmemorar el aniversario de los mártires de Chicago, en el Día de los Trabajadores.

A esta reunión están citados los delegados y miembros de los centros, especialmente los Centros de las comunas vecinas: Centro Antonio Poupin, Centro Acción, Centro Francisco Bilbao y Centro Demócrata Artes Gráficas, a los cuales se les ha pedido nombrar orador.

Con el objeto de tomar algunos acuerdos sobre la misma reunión, cítase para hoy, a las 9 P. M., en punto, en la Confederación a los miembros del Consejo Directivo y delegados de Centros que deseen participar en este acto de solidaridad.

CENTRO LA AVANZADA DEMOCRATA JOSE DEL C. IBARRA.—Cítase al directorio para el Viernes 30 del presente, a las 8 P. M. y a junta general extraordinaria, a las 9 P. M., en Victoria 597.

CONFERENCIA.—Como se ha venido anunciando, esta noche, a las 9 P. M., tendrá lugar la interesante conferencia que dictará don Gaspar Mora, miembro del Partido, en los salones del Centro La Reforma, calle de San Diego 224.

La conferencia del señor Mora Sotomayor se compone del siguiente sumario: 1.o El Partido Demócrata y sus doctrinas políticas, sociales y económicas; 2.o Desarrollo del partido en la vida de la República; y 3.o El Partido frente a los acontecimientos históricos de los últimos años su orientación actual y sus deberes del porvenir.

CENTRO FRATERNIDAD DEMOCRATA.—Este Centro cita a reunión general ordinaria para hoy Viernes, a las 9 P. M., en Blanco Encalada esquina Molina. Tabla: Biblioteca. Escuela nocturna. Se ruega la asistencia.

Los diputados radicales rechazaron la fórmula de transacción propuesta por los liberales

ESTOS HABRIAN PRESENTADO UNA NUEVA FORMULA DE ARREGLO, SOBRE LA BASE DE LA LEY DE EMERGENCIA.

ES PROBABLE QUE LOS CONSERVADORES ACUERDEN LA LIBERTAD DE ACCION PARA LA VOTACION RESPECTIVA

Las actividades políticas de ayer en gran parte han girado en torno de las alternativas experimentadas por el proyecto de Estatuto Administrativo del Gobierno y por el de la fórmula de transacción que lo modifica, propuesta por los diputados liberales.

LOS DIPUTADOS RADICALES RECHAZAN LA FORMULA DE TRANSACCION

A las 11 de la mañana de ayer los parlamentarios radicales se reunieron con el objeto de considerar la fórmula de transacción propuesta por los parlamentarios liberales doctrinarios, en su deseo de salvar las dificultades suscitadas alrededor del proyecto de Estatuto Administrativo sometido por el Gobierno a la consideración del Congreso.

En la reunión de los porlamentarios radicales se discutió extensamente la fórmula de arreglo, que, como se sabe, sigue en sus líneas generales el proyecto de Estatuto, con las siguientes modificaciones:

1.o Aumento de 9 millones de pesos destinados a mejorar los sueldos de instrucción.

2.o La jubilación será a los 30 años para los empleados de instrucción primaria y secundaria, a los 35 años a los demás funcionarios de la administración civil; a los 30 años a los jefes y oficiales de policías y carabineros y a los 25 a las clases y soldados.

3.o Mejorar la situación de algunos funcionarios diplomáticos y consulares.

4.o Modificar algunos sueldos judiciales.

5.o Suprimir la incompatibilidad de los cargos administrativos de la enseñanza con los cargos docentes de la misma.

6.o Los cargos universitarios serán compatibles con cualquiera otra función o empleo.

7.o Los demás empleados públicos no podrán percibir por acumulación de remuneraciones más del 20 o|o del sueldo más subido.

8.o Los empleados a contrata tendrán los sueldos de los contratados.

9.o Las jubilaciones concedidas por decretos-leyes serán revisadas por el Tribunal de Cuentas.

10. Se fijan diversas reglas para las jubilaciones de los empleados diplomáticos y consulares.

11. Se hará una economía de 20 millones de pesos en supresión de empleos y servicios.

12. A los empleados suprimidos se les dará una indemnización de un mes de sueldo por cada año de servicio.

13. Los empleados cesantes serán preferidos para las vacantes que se produzcan; y

14. El Estatuto definitivo quedará despachado en el curso del presente año.

En la discusión suscitada alrededor de esta fórmula en la reunión de los diputados radicales, hubo unanimidad de parte de éstos para estimar que el Partido no podía aceptar la reducción de sólo algunos sueldos, y la mantención de otros en su estado actual.

Se hizo notar que se trataba de una cuestión de justicia. En la necesidad de efectuar economías, el único proyecto viable, según el tenor de las opiniones vertidas en esta reunión, sería el de la Ley de Emergencia, que consulta la reducción en un porcentaje único de todos los sueldos del Estado.

Finalmente se acordó rechazar toda transacción al respecto y aceptar el proyecto de emergencia.

¿UNA NUEVA FORMULA?

Después de la sesión de la Cámara se reunieron los diputados liberales doctrinarios, con el objeto de cambiar ideas sobre la situación producida por el rechazo de parte de los diputados radicales de la fórmula de arreglo.

En esta reunión se habría acordado presentar una nueva fórmula de transacción, confeccionada sobre la base de la Ley de Emergencia, que se propondrá hoy conjuntamente con la anterior a la consideración de los Comitées Parlamentarios de los partidos.

Se nos decía que esta nueva fórmula consultaba la disminución de los sueldos civiles en el porcentaje consultado por la Ley de Emergencia, dejando exentos de disminución los sueldos militares.

LA REUNION DE LOS DIPUTADOS CONSERVADORES

Después de la sesión de la Cámara se reunieron también los diputados conservadores con el objeto de tratar sobre el proyecto de Estatuto Administrativo que pende de la consideración del Congreso.

Según informaciones que pudimos recoger, en esta reunión, a que concurrió el presidente del partido, señor Arturo Lyon Peña, se discutió sobre qué actitud corresponde adoptar a los diputados conservadores ante el proyecto del Gobierno.

Se habrían manifestado algunas opiniones afectas a la idea de que los diputados concurran unidos a la votación, dejando a las autoridades competentes del partido la indicación del sentido de ella; pero habría predominado una poderosa corriente que desea la libertad de acción. En todo caso nada se acordó en definitivo, en atención a lo avanzado de la hora y a la inasistencia de varios diputados.

Se acordó reunirse nuevamente hoy, a las 11 A. M., en una de las salas de la Cámara.

EL ESTATUTO ANTE LA CAMARA

En la sesión de ayer de la Cámara de Diputados el diputado por Santiago, señor Manuel Guzmán Maturana impugnó el Estatuto, dando a conocer algunos datos estadísticos que demuestran el peligro para la instrucción pública que significaría su aprobación.

¿CUANDO SERA VOTADO EL ESTATUTO?

Tuvimos ocasión de conversar con algunos parlamentarios radicales, quienes nos manifestaron que en su oposición al Estatuto no los guiaba ningún propósito obstruccionista, encontrándose llanos algunos de ellos, que se encuentran inscritos para hablar sobre él, a renunciar a este derecho con el objeto de apresurar la votación.

SOBRE EL PELIGRO QUE SIGNIFICARIA PARA LA INSTRUCCION PUBLICA LA APROBACION DEL ESTATUTO ADMINISTRATIVO

HABLO AYER EN LA CAMARA EL DIPUTADO POR SANTIAGO, SEÑOR MANUEL GUZMAN MATURANA.—

SESION EXTRAORDINARIA EN 29 DE ABRIL DE 1926

Presidencia del señor Gumucio

Se abrió la sesión a las 4.12 P. M. y asistieron 68 señores diputados y los señores Ministro del Interior y de Hacienda.

CUENTA

Se dió cuenta, entre otros asuntos:

De un oficio de S. E. el Presidente de la República en que acusa recibo del que le dirigiera esta Cámara pidiéndole ordenar poner a disposición del pro-secretario y tesorero la suma de 260,000 pesos para atender al pago de la dieta parlamentaria a los señores diputados durante el presente mes;

Con otro, contesta las observaciones del señor Barra Woll sobre la situación de los obreros de Curanilahue;

De un oficio del señor Ministro de Marina con que remite los datos pedidos por el señor Edwards Matte sobre retiro de jefes y oficiales de la Armada, concedidos después del 5 de Setiembre de 1924;

De tres oficios del Tribunal de Cuenta en que transcribe copias de las sentencias sobre calificación definitiva de las elecciones complementarias de senadores y diputados en las provincias de Tarapacá y Antofagasta; de la de Diputados en la circunscripción departamental de Arauco; y de diputados y senadores en la circunscripción provincial de Valdivia, Llanquihue y Chiloé;

De una presentación de la Agrupación de Profesores de Talca en que transcribe las conclusiones de un comicio celebrado en esa ciudad para pedir que no se apruebe el Estatuto Administrativo;

De una solicitud de la Asociación de Profesores de Tomé en que piden el rechazo del Estatuto.

Se da cuenta también de un proyecto de los señores Navarrete y Bravo, por el cual se hacen extensivos a los obreros a jornal del Dique de Talcahuano y de la Imprenta de la Armada de Valparaíso, los beneficios de abono de tiempo de servicios que estableció el decreto-ley 664 del Ministerio de Guerra, con sujeción a todas las disposiciones contenidas en dicho decreto-ley.

TABLA DE FACIL DESPACHO

Queda anunciado para la tabla de fácil despacho de la presente semana y de la primera sesión ordinaria de la próxima el proyecto que autoriza la venta de los terrenos del Fuerte Pudeto a la sucesión testamentaria de don Federico Santa María.

JURAMENTO

Los señores Serrano don Marcos, Morales don Virgilio, Guzmán García, Reyes don Pedro y Contreras prestan el juramento de estilo.

INCIDENTES

ARRENDAMIENTO DE LOS FERROCARRILES DEL ESTADO

El señor SEPULVEDA (don José Luis).—Desde hace tiempo se viene hablando del propósito de dar en arrendamiento los Ferrocarriles del Estado. Aunque no se cree la voz más autorizada para tratar este punto, desea, no obstante, formular algunas observaciones de carácter general sobre la materia.

No va a discutir la bondad del proyecto del señor Ministro de Hacienda sobre arrendamiento de los Ferrocarriles, ni tampoco la bondad de las propuestas que para este efecto se hubieren presentado. Unicamente desea referirse al estado actual de esta repartición pública para demostrar que no es éste el momento de entregar tan importante servicio público en manos extrañas, pues esto sería atentar contra los intereses del país.

No se puede precisar si las deficiencias que se notan en el servicio se deben a la mala organización o a otras causas.

El señor SERRANO (don Marcos).—El presupuesto de la Empresa está financiado.

El señor NAVARRETE.—¿A pesar de los fraudes?

El señor SERRANO (don Marcos).—**Malgré tous.**

El señor SEPULVEDA (don José Luis).—Iba a decir que, a pesar de los defectos e irregularidades que se notan en el servicio, el presupuesto de la Empresa está financiado.

Analizando, en seguida las causas de la situación en que se encuentra la Empresa de los Ferrocarriles, a pesar de los empréstitos que se le han concedido para mejorar sus servicio, de la electrificación de una zona, de los progresos de la Maestranza de San Bernardo, señala, entre otras, el hecho de que en el Consejo se dé entrada a elementos políticos antes que a personas que posean conocimientos especiales en la materia. Expresa que no es exacto que haya falta de equipo y condena el sistema implantado de nombrar para todos los puestos a ingenieros, desalojando a los prácticos que pueden desempeñar las funciones respectivas en mejores condiciones de eficiencia que los titulados.

El señor DURAN.—La Empresa aprovecha los conocimientos especiales que la Universidad da a esos ingenieros.

El señor NAVARRETE.—Y que no se aplican en los Ferrocarriles.

El señor ALZAMORA.—Llama la atención a que la Empresa de los Ferrocarriles, en vez de un ingeniero, tiene como Director a un abogado.

El señor SEPULVEDA (don José Luis).—Insiste en que este exceso innecesario de técnicos en la Empresa es una de las causas de la situación que allí existe. Mayor eficiencia que esos técnicos con los cuales los han reemplazado, han demostrado los prácticos con más de veinte años de servicios.

Señala también como una causa de perturbación en el servicio la injusticia que se comete con algunos empleados a quienes no se les concede el ascenso a que tienen derecho porque hay un círculo que distribuye los puestos según su capricho. Esto quita el estímulo y produce un verdadero malestar en el personal. Cita algunos casos para comprobar su afirmación.

Se refiere, más adelante, a la competencia que están haciendo a la Empresa de los Ferocarriles los autocamiones y dice que el mejor modo de combatir esa competencia es el de rebajar las tarifas, y esto, lejos de perjudicar, traerá un beneficio a la Empresa y al país, pues así se aprovechará mejor el equipo y se abaratarán los artículos de consumo. Desearía que el señor Ministro de los Ferrocarriles estudiara este punto.

El señor NAVARRETE.—La única autoridad, en virtud de la ley orgánica, es el Consejo. Por lo demás, el señor Ministro de Ferrocarriles es adversario del arrendamiento de los Ferrocarriles, y antes de entrar a estudiar este problema, agotará todos los recursos para obtener la regularización y mejoramiento del servicio.

El Señor SEPULVEDA, (Don José Luis). — Según la ley orgánica de los Ferrocarriles, corresponde al Ministro del ramo la supervigilancia del servicio.

Finalmente, para que se vea si hay o no defraudaciones en los Ferrocarriles, termina proponiendo el siguiente proyecto de acuerdo:

"La Cámara acuerda manifestar al señor Ministro de Ferrocarriles la conveniencia que habría en que, ejercitando las atribuciones que le confiere el artículo 3|o de la ley N.o 2846, ordenara una visita especial de supervigilancia y administración de la Empresa de los Ferrocarriles, visita especial en la cual se incluiría un Inspector de Bancos".

Quedó para segunda discusión a pedido del señor Edwards Matte.

EL CARNET DE IDENTIDAD

El señor SEPULVEDA, (don José Luis). — Alude, en seguida, el carnet de identidad y lo impugna por ser demasiado gravoso para los trabajadores, especialmente para las obreras.

El Sr. SEPULVEDA LEAL. - Hace notar que además se comete con los obreros el abuso de dificultarles la identificación en la oficina respectiva, y después va personal a las faenas y les recargan en cinco pesos el precio del carnet.

El señor SEPULVEDA. (don oJsé Luis.)— Conocía también ese abuso que corrobora, y para hacer menos oneroso y molesto este impuesto a las obreras, propone el siguiente proyecto de ley:

Artículo Unico. — Modifícase el artículo 6.o del decreto-ley N.o 26, intercalándole la palabra "varones" en donde dice "residentes".

Y agrégase el siguiente inciso:

"Las personas del sexo contrario que lo deseen, podran también obtener su carnet, para cuyo efecto se harán emisiones de precio reducido".

LA CAJA HIPOTECARIA

El Sr. GUTIERREZ (don José Ramón). — Estudia la ley del año 55 que creó la Caja de Crédito Hipotecario, haciendo ver el espíritu de precisión que la inspiró y los magníficos frutos que ha dado. No obstante, esa ley fué modificada por un decreto-ley dictado en Diciembre de 1925 por el señor Barros Borgoño, quitándose a las Cámaras la elección de los Consejeros de la Caja.

Estima que es inconveniente esa modificación, que vino a quitar a las Cámaras la intervención en la designación de los Consejeros, a pesar de que siempre había ejercitado esa facultad en la forma más discreta. Además, acumular todas las facultades en manos del Presidente de la República, puede hacer cada día más violenta la lucha presidencial, con los trastornos y peligros consiguientes.

Termina proponiendo el siguiente proyecto de ley, cuya inclusión en la convocatoria solicita del señor Ministro respectivo:

"Artículo 1.o — Sustitúyese el artículo 26 del decreto-ley N.o 743 de 15 de Diciembre de 1925, por el siguiente:

Artículo: La administración de la Caja será ejercida por un Consejo compuesto del Director, que será su Presidente, del Fiscal y de ocho Consejeros, cuyas funciones durarán cuatro años, renovándose por mitad cada dos años.

De estos ocho Consejeros, dos serán elegidos por el Senado y dos por la Cámara de Diputados.

Los cuatro restantes serán designados por el Presidente de la República en la siguiente forma:

Uno escogido de entre los miembros que forman el Directorio de la Sociedad Nacional de Agricultura;

Otro escogido de una lista que formará la Dirección de la Caja, en la fecha que corresponda, con los veinte propietarios que pagaren mayor cantidad por anualidades; y

Dos escogidos de una lista de los diez mayores tenedores de bonos de la Caja que hubieren mantenido depositados sus títulos en la custodia de la institución por un período no inferior a dos años y que se hallaren inscritos en el registro correspondiente. La Dirección de la Caja tomará únicamente en consideración este registro para la formación de la lista".

EMPLEADOS DEL TELEGRAFO

El Sr VERGARA LEYTON.— Llama la atención hacia la condición penosa en que desarrolla sus labores el empleado de máquinas del Telégrafo, y pide se oficie al señor Ministro del Interior para que estudie un sistema más científico para reglamentar el trabajo de los telegrafistas del Estado, a fin de que sus labores no sean tan aniquiladoras.

OFICINA DE BIENES NACIONALES

A indicación del señor Salinas, se acordó colocar en primer lugar en la Orden del Día de la presente sesión el proyecto sobre reorganización de la Oficina de Bienes Nacionales.

ORDEN DEL DIA

BIENES NACIONALES

Continuó la discusión del proyecto que reorganiza la Oficina de Bienes Nacionales, quedando despachado sin debate, con una modificación propuesta por los señores Alessandri, Mora y Bravo.

ESTATUTO ADMINISTRATIVO

El Sr. GUZMAN MATURANA. — Comienza por manifestar que el señor Ministro del Interior ha incurrido en varios errores al referirse a la instrucción en su defensa del Estatuto.

El señor Ministro ha hablado de sistemas educacionales que existieron en Chile hace 30 años. Ya no es la instrucción primaria lo que se imagina el señor Ministro. La preparación del profesorado primario y normal es muy diversa de la que el señor Ministro cree. Tampoco está en lo cierto en lo relativo al número de horas de clase que atribuye al profesorado en generela. Entra en detalles sobre todos estos puntos.

Estima que nunca llega para la enseñanza lo que ésta necesita. La educación ha dejado de ser ocupación preferente del Estado, excepto cuando se trata de hacer economías.

El señor Ministro ha dicho que no se perjudica la enseñanza con el Estatuto, Sin embargo, en el presupuesto para el presente año se suprimen 7 liceos de niñas, 2 liceos de hombres, 2 institutos comerciales y 1 escuela normal, establecimientos todos que cuentan con gran número de alumnos y de los cuales cuatro tienen local propio. Además, se suprimen 38 cursos paralelos de humanidades, que fueron creados porque eran necesarios y con cuya falta van a perjudicarse 1,140 alumnos. Todavía más, se suprime el curso de leyes de Valparaíso, que, contra lo que cree el señor Ministro de Hacienda, tiene alumnos, como lo demuestra con la estadística a que da lectura. Se suprime también un liceo en Concepción y se suprime el internado en 7 de las Escuelas Normales, con lo que se causa un grave daño a una rama de la enseñanza que debiera, por el contrario, contar con el apoyo preferente del Gobierno, por cuanto redunda en beneficio de las clases populares, que son las que más necesitan la instrucción.

De paso hace notar que en las escuelas primarias la matrícula aumenta de año en año en forma extraordinaria,—da las cifras,—lo que en parte explica el aumento constante del presupuesto global de la instrucción.

Refiriéndose a las categorías, sostiene que las relativas a la instrucción, como las de los demás servicios, están hechas en forma anticientífica. El factor primordial que ha debido tenerse en cuenta para esto, es la función que desempeña el empleado. Esto es fundamental para un buen Estatuto.

Por lo demás, razones de buen servicio aconsejan establecer igualdad de sueldos para los empleados que desempeñan las mismas funciones, con prescindencia de la localidad en que deban prestar sus servicios. El Gobierno, por el contrario, ha clasificado a los empleados según las ciudades en que sirven. Hace ver lo injusto de esta situación.

El señor Ministro del Interior ha declarado que el Estatuto se hizo consultando a los jefes de servicio. Esto no ha sucedido en el ramo de Instrucción. No han sido consultados ni el Rector de la Universidad, ni el Inspector de Educación Primaria, ni el Consejo respectivo, ni Consejo alguno de los que gobiernan las distintas ramas de la enseñanza. Si el Gobierno, agrega, hubiera consultado a los jefes, no habría aparecido seguramente como afanoso le perjudicar este servicio.

El honorable diputado entra en seguida a hacer ver la conveniencia de que los servicios de instrucción no figuren en el Estatuto, por su naturaleza especial.

En cuanto a los aumentos trienales, el señor Ministro ha dicho que no era posible que al cabo de 25 años se duplicaran los sueldos por causa de estos aumentos. Refuta esta idea y hace ver que los aumentos periódicos son la base de la carrera del profesorado. La ley del 79, comprendiendo que no era posible exigir que el profesor permaneciera toda su vida en la misma situación económica, estableció los premios de constancia. El profesor es el empleado público que recibe menor aumento en su carrera.

El señor IBAÑEZ (Ministro del Interior).—Si por mí fuera, yo los quintuplicaría.

El señor ALESSANDRI.— Si a otros empleados se les aumenta, no se ve por qué se les haya de disminuir el sueldo a los profesores. Además, se les disminuye el sueldo base y en seguida se les disminuyen los trienios, lo que es una exageración.

El señor IBAÑEZ (Ministro del Interior).—Los sueldos se conservan más o menos los mismos.

El señor ALESSANDRI.—Sostiene lo contrario.

El señor GUZMAN MATURANA.—Insiste en que es indispensable mantener los trienios. El Estatuto da a los demás empleados la posibilidad de ascender 23 grados sucesivos. La mayoría, al final de su carrera, pueden llegar a ganar un sueldo cinco veces mayor que el inicial. ¿Por qué, entonces, pregunta, admirarse de que un profesor, con los aumentos trienales, consiga duplicar el suyo a los 30 ó 40 años?

Los premios de constancia se transformaron en aumentos trienales y así se formó la carrera del profesorado. El Estatuto, con los quinquenios y el tope del 50 por ciento para los aumentos, la destruye.

Por otra parte, los profesores no tienen sino limitadísimas espectativas de ascender a directores de establecimiento. Y tomando en cuenta esto, es que se creó el aumento periódico de los trienios para reemplazar con ellos la carrera de ascensos de los demás empleados.

Estudia en seguida detenidamente la situación que se produciría a los profesores con la jubilación a los 40 años, como lo establece el Estatuto.

Cita el hecho de que cinco o seis países europeos, que indica, tienen etsablecida para ls oporfessoscotra establecida para los profesores la jubilación a los 30 años. Suecia la tiene a los 25; México, a los 30; Cosat Rica, a los 20; Venezuela, a los 25 y 20; Bolivia, a los 25; Uruguay, a los 25, y Argentina, a los 20

Pero se ha ido más lejos aún. Se ah establecido que los profesores puedan sólo jubilar con su renta inicial.

El señor IBAÑEZ (Ministro del Interior).—Con el sueldo más los trienios o quinquenios.

El señor GUZMAN MATURANA.—Celebra esta declaración, pero la disposición dice otra cosa.

El señor IBAÑEZ (Ministro del Interior).—Ese fué el ánimo con que se redactó.

El señor GUZMAN MATURANA.—En todo caso, el Estatuto revela un gran desconocimiento de lo relativo a las funciones y naturaleza de la instrucción, sobre todo al olvidar que son los aumentos periódicos los que constituyen la carrera del profesorado.

La mayoría de la Comisión de Gobierno y la opinión pública entera han repudiado ya el Estatuto. Es preferible el proyecto de emergencia, que exige un sacrificio pero que no tiene el inconveniente de establecer en forma definitiva los errores e injusticias del Estatuto.

El señor ACHARAN.—El Estatuto ha sido preparado sin estudio, sin las consultas necesarias y está muy lejos de responder a los principios de buen gobierno. El afecta en forma perjudicial casi todos los servicios y especialmente el de Instrucción.

Se detiene a señalar algunos de sus defectos en lo relativo a la Instrucción Primaria.

—Por haber llegado la hora, se levantó la sesión, quedando con la palabra el señor diputado. Eran las 7 P. M.

Don Elías Errázuriz fué designado miembro del Comité Parlamentario Conservador

En la tarde de ayer se reunieron los Diputados Conservadores con el objeto de designar el reemplazante del señor Joaquín Tagle Ruiz, que renunció, en el Comité Parlamentario del Partido.

Fué designado para este cargo el señor Elías Errázuriz.

UN VOTO DE APLAUSO PARA LOS SEÑORES ENRIQUE OYARZUN Y CARLOS VICUÑA FUENTES

POR SU ACTUACION EN LA DIRECCION DEL PARTIDO ACORDO LA JUNTA CENTRAL RADICAL EN SU SESION DE AYER

PRESIDIDA POR DON PEDRO AGUIRRE CERDA SESIONO AYER LA JUNTA CENTRAL RADICAL

Cuenta. — El Presidente da cuenta del fallecimiento de los correligionarios señores: Rafael Benavente, Intendente de Maule y Juan Antonio Durán, abogado y profesor de Estado, los cuales, prestaron grandes servicios al Partido. Se acordó dejar constancia en el acta del pesar con que la Junta mira el desaparecimiento de estos abnegados servidores de la doctrina radical y enviar notas de condolencia a sus familias. Se dió, además, cuenta de las siguientes comunicaciones:

Una nota de la Asamblea de Viña del Mar en que pide se nombre una comisión encargada de velar por el estricto cumplimiento de las disposiciones testamentarias del señor Federico Santa María especialmente en lo que se refiere a la actuación de sus albaceas. Se acordó transcribir esta nota a la asamblea de Valparaíso para que tome las medidas necesarias a fin de conseguir ese objeto.

De una circular de la Sociedad de Oficiales Retirados del Ejército y Armada en que solicitan que se mantengan en la Ley de Emergencia que se apruebe por el Congreso el artículo 22 del proyecto de Estatuto Administrativo. Se acordó enviar los antecedentes a la comisión de Decretos Leyes de Cáracter Social y Político.

De una nota del Comité Pro-Defensa de Castor Villarín en la que pide el apoyo del Partido para obtener la dictación de una ley de amnistía a fin de devolver al seno de las instituciones a don Castor Villarín. Se acordó remitir esta nota a la comisión respectiva.

De una nota de la Asamblea de Pitrufquén en que dá cuenta de haber se tomado el acuerdo de disolver la asamblea y nombrar una comisión para proceder a su reorganización. Se acordó facultar a la mesa para que tome las medidas que estime conveniente.

De una nota de la Asamblea de Parral, en que pide se recomiende a los parlamentarios del Partido la reposición del Liceo de Hombres de esa ciudad en el presupuesto de Instrucción Pública para el año 1926.

Se siguió un largo debate acerca de la situación interna del Partido al final del cual se tomó el siguiente acuerdo:

"La Junta Central Radical estima indispensable para salvar la situación del partido, que los parlamentarios contribuyan con la suma de cien pesos mensuales al mantenimiento de la secretaría general.

Finalmente se acordó enviar una nota de agradecimiento a los que fueron miembros de la Junta Central fenecida por su abnegada labor en el desempeño de sus funciones en los momentos difíciles porque el Partido atravesó durante el período revolucionario, especialmente a los señores Enrique Oyarzún y Carlos Vicuña Fuentes.

Se levantó la sesión a las 8 y media P. M.

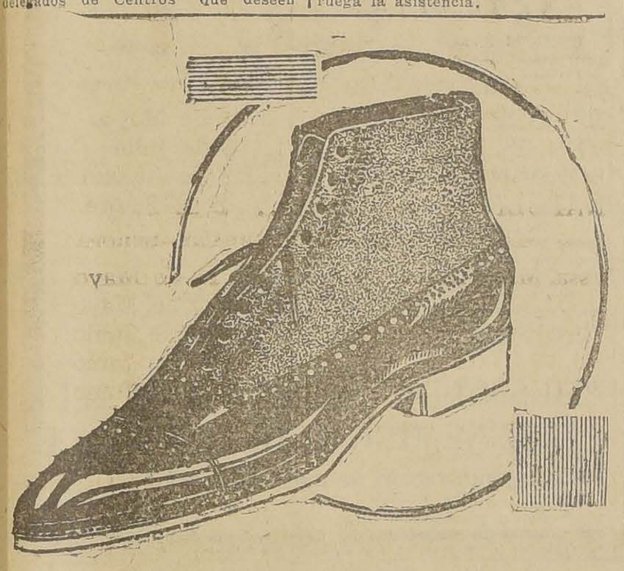

A $ 30.--

CUALQUIER PAR

(Sólo hasta el día 1.º)

OFRECEMOS BOTINES y ZAPATONES

de rico box-calf negro o color, para Caballeros y Jóvenes

ESTA OFERTA COMPRENDE

TODO UN EXTENSO SURTIDO

de variados modelos calados y lisos, con suela sencilla o doble, especial para Invierno

APROVECHE UD. ESTA GANGA!!

CASA ARTIGAS

201 - AHUMADA - 20.

Impuesto Fiscal sobre Bienes Raices

SUBDELEGACIONES 17.a, 18.a y 19.a, URBANAS

Se avisa a los contribuyentes de la ciudad de Santiago, cuyas propiedades están ubicadas dentro de las subdelegaciones urbanas 17.a, 18.a y 19.a que, **desde el Lunes 2 de Mayo** próximo deberán pagar, en las oficinas de la III Zona de la Dirección General de Impuestos Internos, calle Agustinas N.o 673, de 9.30 a 11 A. M. y de 2 a 5 P. M., la parte de IMPUESTO FISCAL SOBRE BIENES RAICES correspondiente al primer semestre del presente año y en conformidad a la ley de la renta N.o 755, de 16 de Diciembre de 1925.

Adviértese que es INDISPENSABLE presentar el recibo que acredite haber pagado, a la Municipalidad, la contribución que a ella le corresponde percibir por el primer semestre del año en curso; o, en su defecto, el recibo por el segundo semestre de 1925.

Se pide a los contribuyentes que, a fin de impedir aglomeraciones y de no incurrir en los fuertes intereses penales y demás sanciones que contempla la citada ley, paguen el impuesto dentro de UN PLAZO QUE EXPIRA EL 31 de Mayo próximo.

Reitérase, asimismo, a los contribuyentes de las subdelegaciones 14.a, 15.a y 16.a, urbanas y 24.a y 25.a, rurales, cuyas propiedades están ubicadas al Norte del río Mapocho, la recomendación de que efectúen sus pagos antes del 16 del citado mes de Mayo; si no quieren incurrir en "mora" y evitarse el de intereses penales.

Santiago, 30 de Abril de 1926.

EL ADMINISTRADOR DE LA III ZONA DE IMPUESTOS INTERNOS

EL TRIBUNAL CALIFICADOR APRUEBA LA ELECCION DE CALLE-CALLE

El Tribunal Calificador acordó en su sesión de ayer desechar las reclamaciones interpuestas por el señor Alfredo Agüero Vió en la elección complementaria de Calle Calle.

La sentencia será firmada hoy.

Con esta resolución del Tribunal, la representación parlamentaria del departamento Valdivia queda integrada por los señores Augusto Espejo Pando y Carlos Acharán Arce.

Con motivo del fallo que aseguró el triunfo de los señores Espejo y Acharán en la repetición de elección estos caballeros han sido muy felicitados, como asimismo su defensor ante el Tribunal Calificador, don Manuel Rivas Vicuña.

INFORMACIONES CABLEGRAFICAS DEL EXTERIOR

DE NUESTROS CORRESPONSALES ESPECIALES, VIA EASTERN Y ALL AMERICA CABLES INC. DE "THE UNITED PRESS". — LOS ORIGINALES DE TODOS LOS CABLEGRAMAS QUE SE INSERTAN EN ESTA SECCION, ESTAN A DISPOSICION DEL PUBLICO EN ESTA IMPRENTA

LOS DELEGADOS RIFEÑOS PRESENTARON CONTRAPROPOSICIONES

Piden que la autonomía del Riff signifique completa independencia; que el desarme no sea controlado por los franco-españoles y que Abd-el-Krim abandone el territorio marroquí por su propia voluntad.

PARIS, 29. — Se ha anunciado extra-oficialmente desde Uxda, que los rifeños rechazan las condiciones presentadas ayer por los delegados francoespañoles. — (U. P.)

UXDA, 29. — Suspendida la sesión en la mañana, se reanudó a las 5 de la tarde, por espacio de media hora.

El encargado de dar noticias a la prensa, facilitó un informe verbal, diciendo que continuó el examen de las condiciones, especialmente sobre la situación que supondría al Riff, el establecimiento de la autonomía, siendo necesario explicar ampliamente a los rifeños las características de dicha autonomía que ellos desean implantar, aludiéndose al régimen de aduanas y minas. — (U. P.)

UXDA, 29. — Los rifeños entregaron sus contraposiciones a las de los franco-españoles, quienes las estudiarín.—(U. P.)

PARIS, 29. — Extraoficialmente se sabe que las exigencias de los rifeños son las siguientes:

1.o La autonomía rifeña significa la independencia absoluta, sin someterse al Sultán;

2.o Abd-el-Krim rehusa abandonar el territorio, hasta hacerlo por su propia voluntad;

3.o Abdel-Krim tendrá el derecho de explotar las riquezas del Riff, mediante capitales extranjeros; y

4.o El desarme de las tribus deberá ser dejado a su propia iniciativa. — (U. P.)

OUDJDA 29.— Las dificultades que se presentan en las negociaciones emanan de que Abd-el Krim insiste en que las fronteras de el Riff debe ser el río Ouergha, cosa que los franceses rechazan.

Abd-el-Krim, pesimista acerca del éxito de las negociaciones, ha citado a reunión a los jefes de las tribus, ordenándoles que no ataquen a los pequeños contingentes franco-españoles en el caso de comenzar de nuevo las hostilidades; pero que deben reservar sus fuerzas para oponerse a la ofensiva franco-española que ya se ha adelantado comenzaría.

Se ha sabido que la tribu de los Djeballas se muestra inclinada a rehusar la paz, hallándose preparada para comenzar una nueva ofensiva contra los españoles, en caso de que Abd-el-Krim acepte las condiciones de los franco-españoles. (U. P.)

MADRID 29. — Un parte oficial de Marruecos, dice que el general Castro Girona, acompañado de fuerzas indígenas, estuvo en las posiciones ocupadas ayer, conferenciando con el oficial francés, quien le saludó a nombre del general Dosse.

Las nuevas posiciones se hallan fortificadas, sin haber sido hostilizadas por el enemigo. (U. P).

MADRID, 29. — Se ha anunciado que las negociaciones de Oujda siguen en compas de espera, hasta que los rifeños contesten las últimas notas. — (U. P.)

LOS FRANCESES Y ESPAÑOLES PRESENTARAN UN ULTIMATUM A LOS RIFEÑOS

PARIS, 29.— "Le Journal" de esta capital ha recibido informaciones procedentes de Oudjda en que se anuncia la decisión tomada por los delegados franco-españoles en el sentido de presentar un ultimatum a los rifeños permitiéndoles un plazo de 48 horas en que aceptar las condiciones impuestas por los franceses y españoles, que los rifeños, hasta ahora, no parecen estar muy dispuestos a aceptar.—(U. P.)

RUMANIA

Incendio

BUCAREST, 29. — Se ha producido un incendio cuyos perjuicios pasan de un millón de dólares. — (U. P.)

BUCAREST, 29. — Un incendio ha destruído un distrito de la ciudad, en el cual se hallaban comprendidas las aduanas y Bodegas de las mismas. — (U. P.)

BUCAREST 29.— El incendio de las bodegas y aduana ha continuado, habiendo destruído completamente las mercaderías de primavera, o sea, fardos de telas y vestidos, etc.

Las locomotoras arrastran fuera los carros de carga que se están incendiando, y entre las cuales hacen explosiones barricas de alcohol (U. P.)

CAPSTAN
CIGARRILLOS $1.80
TABACO REGULAR (MEDIUM)
TABACO FUERTE (STRONG)
EN LATAS DE 100 GRMS $.6.-

UNA NUEVA TENTATIVA PARA SOLUCIONAR LA CRISIS BRITANICA DEL CARBON

Los propietarios formulan nuevas condiciones de acuerdo, basadas en la jornada de 8 horas. Las nuevas proposiciones serían más ventajosas que las referentes a la jornada de 7 horas.

LONDRES, 29. — Los mineros volvieron a reunirse en asamblea. La Conferencia de Delegados sesionó brevemente, levantándose para reunirse nuevamente mañana en la mañana, en espera de las negociaciones de Mr. Baldwin con el Sub-comité de los mineros. —U. P.)

LONDRES, 29. — La conferencia celebrada esta tarde por los delegados de los mineros, sesionó corto tiempo antes de la reunión de los trade-unionistas.

Se tiene entendido que el Consejo General del Congreso de las Trade Unions, ha informado al Comité Ejecutivo de los Mineros, de que todo el movimiento de las Trade-Unions, se encuentra sólidamente detrás de los mineros.—(U. P.)

LONDRES, 29. — Se tiene entendido que los propietarios estan ahora decididos a presentar una nueva oferta, basada en la jornada de 8 horas diarias con un salario mínimo mucho mejor en porcentaje, que el que estaba comprendido en la jornada de siete horas. — (U. P.)

LONDRES, 29. — Aprovechándose de la situación creada por la crisis carbonífera, los comunistas despliegan enorme actividad a través de toda Gran Bretaña. Han penetrado aún en las aldeas más insignificantes, distribuyendo propaganda impresa, y dedicando especial atención a los astilleros, bases navales y guarniciones militares, haciendo llamados a los soldados y marineros para que rehusen a obedecer las órdenes que se les den durante el período de emergencia nacional.

El Ministerio del Interior y la policía adoptan toda clase de precauciones.—(U. P.)

LONDRES, 29. — Cuando el Congreso de las Trade Unions se reunió secretamente esta tarde, a las 2, se ha anunciado que tiene el propósito de decidir la huelga general en caso de que la crisis del carbón no sea solucionada.

Se encuentran reunidos cuatrocientos miembros de Comitées Ejecutivos, en representación de 205 organizaciones obreras.—(U. P.)

LONDRES, 29.— Desayunándose rápidamente y temprano, a pesar de haber conferenciado hasta media noche con los mineros y propietarios de las minas de carbón, el premier Baldwin se prepara para hacer frente a la difícil situación, en este día que será de capital importancia, en vista de que el plazo para la huelga se encuentra apenas reducido a menos de 48 horas.

El Comité Ejecutivo de los Mineros celebró sesión por espacio de 45 minutos, volviéndose a reunir en seguida, para marcar tiempo en espera del resultado de las negociaciones conjuntas de los Sub-Comitees, presididos por el premier Baldwin.

Mientras tanto, el Comité Ejecutivo de las Trade Unions, en representación de cinco millones de obreros, se reunió en sesión preparatoria a las 2 de la tarde.—(U. P.)

LONDRES, 29. — Después de una conferencia de dos y media horas, los propietarios de las minas y Mr. Baldwin, se reunieron con el Comité Industrial de los mineros a media noche. Treinta minutos más tarde, era levantada la conferencia, con el propósito de volver a reunirse en la mañana del Viernes. No se ha dado comunicado alguno.

Se tiene entendido que en la reunión de los propietarios y Baldwin, se trazaron las proposiciones que serán presentadas a los mineros, para la mantención de los salarios existentes y el aumento de las hora sde trabajo.

Se ha declarado que el Premier Baldwin está convencido de que no habrá huelga. El ex-miembro del Gabinete, Mr. J. H. Thomas, durante el intervalo en la reunión del Comité Industrial de la T. U. C. declaró que por 1000 contra 1 habrá huelga. — (U. P.)

GRAN BRETAÑA

El pago del dividendo DE LA LAGUNAS NITRATE Co.

LONDRES, 29. — En reunión extraordinaria general, de la Lagunas Nitrate Co., se acordó únicamente que se pagaría un dividendo especial de 13 chelines por acción, libre de impuesto a la renta, a todos los accionistas que figuraran en el libro de registros el 13 de Abril, como asímismo a los tenedores del cupón número 30, que otorga privilegio especial de accionistas a los portadores. — (U. P.)

Una laborista ingresará al Parlamento

LONDRES, 29. — La laborista, señorita Susam Lawrence, ganó en la elección complementaria de Eastham North, obteniendo 10 mil 798 votos, contra el conservador Mr. G. Jarrett, que sacó 9,171. El liberal, doctor F. L. Burgin, alcanzó sólo a 6, 603 votos.

Este es el primer asiento parlamentario obtenido por los laboristas desde que se anunció el Presupuesto. — (U. P.)

Rusia habría propuesto a Francia un tratado de neutralidad

LONDRES, 29.—El corresponsal de la "Exchange Telegraph Company" en París anuncia que en los círculos diplomáticos circula el rumor de que el Soviet ha propuesto un Tratado franco-ruso de neutralidad semejante al Tratado ruso-germánico recientemente firmado.

Se tiene entendido que el Gobierno francés aún no ha dado respuesta.—(U. P.)

ESTADOS UNIDOS

El capitán Wilkins y el piloto Ben Nilson llegaron a Point Barrow sin contratiempos

NUEVA YORK, 29.—La North-american Newspaper Alliance ha anunciado que el capitán Georges Wilkins, jefe de la Expedición Artica de Detroit, y el piloto Ben Nilson llegaron con seguridad a Point Barrow, Alaska, desde Fairbanks.

Esta es la primera palabra directa que se ha recibido desde hace 13 días, tiempo durante el cual ha habido considerable ansiedad. El explorador había partido a Point Barrew llevando los abastecimientos.—(U. P.)

Se llegó a un acuerdo sobre la deuda francesa

WASHINGTON, 29.—El Embajador francés en los Estados Unidos, M. Berenguer, ha anunciado que la Comisión de Consolidación de la Deuda, llegó a un acuerdo sobre el arreglo de la deuda francesa.—(U. P.)

WASHINGTON, 29.—El Senado aprobó la destinación de 10,000 dólares, para los homenajes que se va na rendir en la ciudad de Panamá a la memoria de Simón Bolívar.—(U. P.)

BRASIL

Se prorroga el estado de sitio en Río Janeiro

RIO DE JANEIRO, 29. — Se ha decretado la prórroga del estado de sitio hasta el 31 de Diciembre. — (U. P.).

CHILE PUEDE SER UNO DE LOS MAS IMPORTANTES PRODUCTORES MUNDIALES DE ACERO

Un informe de los ingenieros de la "J. G. White Engineering Corporation".— El proyecto de desarrollo de dicha industria cuenta con el apoyo del Gobierno chileno.

NUEVA YORK 29. — La J. G. White Engineering Corporation, ha emitido un informe de ingenieros que recientemente regresaron de Chile, en donde estuvieron investigando la factibilidad de desarrollar instalaciones de energía eléctrica a bajo costo, la producción del hierro fundido mediante hornos eléctricos y la fabricación y venta con utilidades de productos de acero, a fin de abastecer parte del mercado que en la actualidad está servido por la importación.

La Corporación confirma haber llegado a un acuerdo para llevar adelante la construcción de ingeniería en el proyectado desarrollo, mediante la Compañía Electro Siderúrgica e Industrial de Valdivia. La construcción ha sido negociada recientemente, en representación de la Compañía, por el ingeniero señor don Víctor M. Navarrete, quien se dirigió a Chile el 22 de Abril, y dice ha sido el organizador de la Empresa.

En su largo informe, la Engineering Corporation predice que es posible que Chile pase a ocupar el sitio de una de las más importantes naciones productoras de acero del mundo; describe los recursos minerales de Chile, y asegura que la Compañía del señor Navarrete está dando sus primeros pasos en forma muy auspiciosa. Ha proyectado construír una planta hidro eléctrica en Valdivia, en la región de los lagos, de 35.000 H. P. de capacidad, también un sistema de transmisión capaz de entregar la fuerza de Valdivia y a la propuesta planta de acero de Corral. La planta inicial tendría anualmente una producción de 50.000 toneladas.

En la actualidad se están haciendo las investigaciones destinadas a determinar cuál sistema de hornos, si el Bessemer o el Openhearth, es el mejor para el caso.

La firma White dice que el proyecto es de gran importancia nacional, y que es factible, porque cuenta con el apoyo del Gobierno. (U. P).

FRANCIA

"Le Matin" comenta el acuerdo franco-americano sobre deudas

PARIS, 29.—"Le Matin" comentando el reciente acuerdo franco-americano para el arreglo de las deudas, dice "Es asombroso como el público francés obtiene las únicas informaciones de las agencias informativas extranjeras. Los miembros del Gobierno no tenían noticias esta noche de la firma de este acuerdo y muchos de ellos no le daban crédito. Por esto nos abstenemos de hacer comentarios al respecto hasta que el Gobierno explique los detalles del acuerdo en el cual, según las declaraciones de M. Briand, los franceses han hecho concesiones que se han compensado con las ventajas más apreciables.—(U. P.)

ARGENTINA

BUENOS AIRES, 29. — Se ha proyectado traer desde Salta los cadáveres de los señores Hettmann y Theissen, asesinados por unos bandidos, para ser sepultados en Buenos Aires.

Se ha sabido que el automóvil en el cual viajaban, fué alcanzado por varios disparos. El ataque, evidentemente, fué una completa sorpresa, pues no se dió a las víctimas tiempo para defenderse. Se cree que los asesinos son los mismos que recientemente atacaron el almacén de la Standard Oil en Zanjón Hondo, en donde fueron rechazados a balazos por los empleados.—(U. P.)

UNA NUEVA COMPLICACION EN EL CONFLICTO CON EL VATICANO

BUENOS AIRES, 29. — Un grupo de clérigos persigue la disolución de la "Unión Popular Católica Argentina", e inspirados directamente por la Santa Sede gestionan el traspaso de la administración de los fondos que dicha institución logró reunir en la colecta pública efectuada, al Arzobispado. Se cree que este conflicto católico se agravará en el caso que los clérigos logren su propósito. — (U. P.)

La policía bonaerense solicita de la de Montevideo

LA DETENCION DE DOS PUGILISTAS ITALIANOS

BUENOS AIRES, 29. — La policía de ésta ha pedido a la de Montevideo la detención de los pugilistas italianos, Bernasconi y Frattini.

Hasta este momento, en Montevideo no ha logrado hallar a los prófugos, creyéndose que están refugiados en el diario "Giornale d'Italia". — (U. P.).

BUENOS AIRES, 29. — A las doce y cuarto de hoy noche, falleció el doctor Albarracín, Presidente de la Sociedad Protectora de Animales. — (U. P.).

BUENOS AIRES, 29. — Informaciones oficiales señalan que la deuda externa e interna no consolidada hasta la fecha asciende a la suma de cuatrocientos setenta nueve millones doscientos mil pesos. — (U. P.)

EL ARREGLO DE LA DEUDA FRANCESA A ESTADOS UNIDOS

WASHINGTON, 29.—El arreglo de la deuda francesa establece pagos totales por la suma de 6,847 millones de dólares, en un período de 62 años. Los pagos se harán año por año, de 30 millones a 125 millones.

Se alcanzó el acuerdo, después que M. Berenguer accedió a las exigencias de los Estados Unidos para mejorar las condiciones. El senador Mr. Smoot declaró: "Yo he creído que este es el mejor arreglo a que posiblemente se podía llegar".

El acuerdo no incluye la cláusula de seguridad, como originalmente la contemplaba, a fin de salvaguardiar los intereses económicos domésticos de los franceses.

Los intereses comienzan a pagarse desde la terminación de un período de cinco años y están graduados desde un uno por ciento, para los primeros 10 años, al 3 y medio por ciento para los últimos 27 años restantes.

El acuerdo fué firmado por el Presidente Coolidge, poco después de ser aprobado por el Presidente Coolidge.

Se espera que el Senado ratifique el tratado en esta sesión, aun cuando se ha anunciado anticipadamente que no pasará sin oposición.—(U. P.)

Para CORSES y FAJAS LA POUPÉE AHUMADA 146

Un nuevo desterrado por el Gobierno de Primo de Rivera

EL CATEDRATICO JIMENEZ DE AZUA RELEGADO A LAS ISLAS CHAFARINAS

MADRID 29. — Con motivo de la previsión de la cátedra que ha dejado vacante Unamuno en la Universidad de Salamanca, el catedrático Jiménez de Azúa, pronunció en la cátedra palabras inadecuadas, provocando con este motivo un colosal desórden entre los estudiantes. El Gobierno ordenó que se confine al señor Azúa en las islas Chafarinas. (U. P).

FINLANDIA

Renunció el Gabinete

RIGA 28.— El Gabinete presidido por el señor Ulmanis renunció hoy debido a que el presupuesto no ha sido aprobado. (U. P.)

No compre sus artículos de Invierno sin consultar precios a la

CASA HERRANZ

CAMISAS COLOR con cuellos, saldo $ 14.50 y $ 8.90

CALCETINES NEGROS y colores, desde 1.35 PAR

CAMISETAS PURA LANA, desde $ 27.00
AFRANELADA, gruesa, desde $ 7.80
PUNTO inglés, desde $ 12.50
PUNTO liso, desde $ 6.50

CALCETINES LANA borlón inglés, $ 12.90, $ 10.80, $ 8.50 y $ 6.80

GUANTES DE CUERO FRANCESES, $ 32 y 28.50 $ 20.50
PIEL de perro, (gran stock) a $ 11.80

CAMISETAS Y CALZONCILLOS LANA MEDICINAL AUTENTICA Dr. JAEGER en todos los gruesos y a los más bajos precios.

CALZONES y CAMISETAS SEÑORA AFRANELADO, desde $ 15.50
PUNTO inglés, desde $ 11.50
TORERAS punto inglés $ 8.50

EXTENSO SURTIDO EN: BUFANDAS, POLAINAS, CAMISAS, CORBATAS, LIGAS, SUSPENSORES, CHALECOS.

Portal F. Concha 914

NORUEGA

Hoy debe salir el "Norge" de Leningrado

OSLO, 29. — Se ha anunciado que el dirigible "Norge" abandonará Leningrado el Viernes.

El mal tiempo continúa en las islas Spitzbergen.

Se ha permitido a un representante de la prensa sovietista que siga a King's Bay a bordo del "Norge". — (U. P.)

CUBA

LA HABANA, 29. — La salud del e-Presidente Zayas, quien sufre de un cuajarón de sangre en el cerebro, está mejorando. — (U. P.)

JAPON

Desórdenes en Corea

TOKIO, 29. — Comunicaciones procedentes de Seúl, dan cuenta de que los nacionalistas coreanos, sacando partido de la muerte del Emperador, han provocado desórdenes. Algunos fanáticos dieron de puñaladas, hiriéndolo mortalmente, a un regidor japonés. Antes de que la gendarmería disparara, consiguieron herir a otro regidor más y a un guardián.

La policía cargó repetidas veces contra los manifestantes, frente al Palacio, en donde descansa el cadáver del ex-Emperador. — (U. P.)

RUSIA

El "Noruega" no partió de Leningrado debido al mal tiempo

OSLO, 29. — El fracaso de los preparativos de partida del dirigible "Norge" desde Leningrado, se ha anunciado que se debió al mal tiempo. Los preparativos para recibir al barco aéreo en King's Bay, han sido suspendidos debido al viento y nieve, aún cuando todo se encuentra virtualmente listo.—(U. P.)

COPENHAGUE, 29. — Se ha anunciado que en las islas de Spitzbergen hay una fuerte tormenta de nieve.— (U. P.)

Las inundaciones en Rusia han causado enormes pérdidas

MOSCU, 29. — Se ha anunciado que, debido a las inundaciones del río Rybinsk, que han sido las más terribles de su historia, ha habido que lamentar muchas bajas y la destrucción de numerosas casas.

Las innundaciones han arrasado con muchos puentes, interrumpiendo el ferrocarril de Moscú a Kazan. Las corrientes tienen una violencia inusitada, anunciándose que también se han producido en el alto Volga y sus a uentes. — (U. P.)

CHINA

El aviador danés Botwed no ha llegado

PEKIN, 29. El aviador danés Botwed, que era esperado en ésta a las 3.30 P. M., procedente de Shanghay, no ha llegado. Se presume que ha aterrizado en un punto en el cual no hay telégrafo. —(U. P.)

DINAMARCA

Mr. Byrd llegó a King's Bay

COPENHAGUE, 29. — Mr. Byrd, el comandante de la expedición ártica de la Armada de los Estado Unidos, llegó a King's Bay. —(U. P.)

ALEMANIA

IMPORTANTE DESCUBRIMIENTO AROUEOLOGICO

COLONIA, 29.—Se ha anunciado que se ha hecho el mayor descubrimiento arqueológico de que se tenga memoria en Alemania, cuando unos trabajadores cavaban unos terrenos destinados a atletismo, tropezando con reliquias de la dominación romana.

El descubrimiento comprende ocho edificios entre los cuales se cuentan una residencia, sótanos bodegas, establos y baños, los que están aún sin desenterrar. Se cree que estas construcciones datan de una gran cantidad de años. — (U. P.)

Se denuncia una falsificación de billetes del Banco de los Soviets

BERLIN, 29.—Uno de los principales Bancos de Berlín ha anunciado que los billetes del Banco de los Soviets que circulan en Berlín, son falsificados. Rehusó en seguida aceptarlos, a menos que el Banco del Estado, de los Soviets los reconozca.—(U. P.)

El Presidente de la Baldwin Locomotive se dirigirá a Moscú

BERLIN 29.— Mr. Samuel Vauclain, Presidente de la Baldowin Locomotive, se dirigirá a Moscou acompañado de Mr. Williams H. Hamilton, el Jueves próximo, para conferenciar con los dirigentes de los Soviets, acerca de las probabilidades que se presentan a los futuros negocios.

Esta es la primera vez, desde que fué Mr. Sinclair, que destacadas personalidades industriales de los Estados Unidos se dirigen personalmente a Rusia. Con respecto a las esperanzas de que los Estados Unidos reconozcan a los Soviets, Mr. Vauclain respondió: "El reconocimiento es asunto que está fuera de duda una vez que Moscú reconozca les deudas rusas". (U. P.)

"MUSSOLINI, SIGNIFICA ITALIA, Y ES ENEMIGO QUIEN LO TOQUE"

La manifestación de ayer en la Cámara italiana

ROMA 29.— La Cámara volvió a reunirse a las 4 de la tarde, en una imponente manifestación para felicitar a Mussolini de su escapada y por su triunfal viaje a la Tripolitania. Las tribunas se hallaban repletas de miembros del Cuerpo Diplomático, militares, funcionarios, senadores y ex-diputados.

Tan pronto como el Premier entró, el grueso del público lo vivó por varios minutos.

Durante los discursos, el Presidente de la Cámara denunció "que el inútil y execrable atentado sólo había servido para aumentar la centuplicada devoción y amor del país por su amadísimo jefe". El señor Turati se unió a los anteriores manifestaciones, en nombre del Partido Fascista, del cual es Secretario General, diciendo: "Mussolini significa Italia, y es enemigo quien toque a Mussolini".

Pronunciando un discurso, el Premier dió las gracias y declaró que no era capaz de entender la manifestación, debido a que los hechos que dieron lugar a él, pasa se han borrado de la memoria y del espíritu, hechos que él recordaba algunas veces, con un sentimiento de molestia y disgusto, puesto que había tenido lugar como todas las cosas inútiles (U. P.)

A PRECIOS DE VERDADERA OCASION
OFRECEMOS A USTED:
Baños Enlozados de 5½ y 6 pies
Lavatorios, Bidets, Excusados, Lluvias, Calentadores a gas, a leña y parafina, y toda clase de accesorios para salas de baño.
Todo de buena calidad encontrará usted en nuestro DEPARTAMENTO SANITARIO:
MORRISON & Co.
AHUMADA 77.— SANTIAGO

TAPICEROS
Ofrezco Pergamoid a precio de fabricante; es d cir, 20 o|o más barato que el de plaza.
P, MEDINA
DELICIAS 2488

RADIOLA
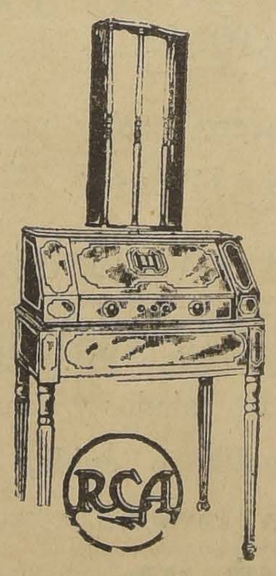
28
CON OCHO RADIOTRONES
SUPER-SENSITIVA — SUPER-SELECTIVA
Se sintoniza con un solo control
VEALAS FUNCIONANDO EN LA
Casa Edison
DE LA INTERNATIONAL MACHINERY Co.

INFORMACIONES CABLEGRAFICAS DEL EXTERIOR

DE NUESTROS CORRESPONSALES ESPECIALES, VIA EASTERN Y ALL AMERICA CABLES INC. DE "THE UNITED PRESS". — LOS ORIGINALES DE TODOS LOS CABLEGRAMAS QUE SE INSERTAN EN ESTA SECCION, ESTAN A DISPOSICION DEL PUBLICO EN ESTA IMPRENTA

NO HAY RAZONES PARA SER PESIMISTA RESPECTO DEL COMERCIO DEL SALITRE

La supuesta depresión ha sido pintada con caracteres abultados.— Este año se consumirán cerca de 2.000,000 de toneladas.— Declaraciones del Secretario de la "Lagunas Nitrate Co."

LONDRES 29. — El dividendo que se acordó distribuír entre los acreedores se sacará de los fondos de ganancias acumuladas durante los últimos 20 años, y que estaban destinados a la adquisición de nuevas propiedades salitreras, para cuando se presentara la oportunidad favorable de hacerlo.

El Directorio de la Lagunas Nitrate Co., abogó por la distribución de dichos fondos, en vista del desarrollo extensivo de las plantas de oficinas salitreras, y de las numerosas que se han erigido recientemente o que están levantándose, lo que lleva envueltas futuras restricciones en la producción particular de cada Compañía.

Hablando del asunto entre los accionistas, el Secretario, Mr. W. J. Welsh, opinión que la supuesta supresión del comercio salitrero, había sido pintada con caracteres abultados, y que no ve razón alguna de pesimismo. Ha declarado que los fertilizantes sintéticos están aumentando día a día su competencia, pero que la demanda de fertilizantes está creciendo en tal forma, que cree siempre existe sitio para la demanda de salitre el cual "es inmensamente superior a cualquiera otro fertilizante".

Agregó Mr. Welsh que el consumo indicado para este año sería cerca de dos millones de toneladas, de las cuales Alemania y los puertos balcánicos y escandinavos, apenas si consumen 150.000 toneladas; consumiendo el resto del mundo 1.850.000 toneladas, en comparación con el año pasado, en que se batió el record, con 1.758.000 toneladas. (U. P).

CALCUTTA PARECE UNA CIUDAD SITIADA

Basuras y materias putrefactas se amontonan en el barrio nativo.— La policía ha demostrado ser inadecuada para dominar la situación

(Correspondencia cablegráfica, especial para "La Nación")

ALLAHABD 29.— Las condiciones que reinan actualmente en Calcutta son semejantes a las de un sitio, materias putrefactas y basuras llenan las calles de los barrios de los nativos ofreciendo un peligro de epidemias. Al mismo tiempo que muchos miembros de las fuerzas policiales del lugar están amenazados de agotamiento físico debido a sus deberes no interrumpidos durante el día o la noche.

Ayer en la mañana los disturbios fueron menos serios que en los días precedentes pero las condiciones generales han empeorado. La falta de preparación de la policía ha sido puesta de relieve en la area afectada y de ello se ha dado cuenta el público que pide cada vez con mayor insistencia el empleo de las fuerzas militares.

Se ha pedido el establecimiento de la ley marcial para algunos distritos aunque la prensa no aconseja las medidas demasiado enérgicas a la vez que pide al Gobierno que dé pasos de carácter más drástico para terminar con el desórden.

Los negocios en general están, puede decirse, paralizados. La escasez de alimentos continúa. Los servicios postales y telegráficos están restringidos; las comunicaciones están desorganizados.

Sir Hugh Stevenson, miembro del Consejo Ejecutivo de Bengala está consiguiendo personalmente una investigación para esclarecer la situación.

ARGENTINA CAUSA BUENA IMPRESION EL ENTRENAMIENTO DE LOS NORTEAMERICANOS

BUENOS AIRES, 29.—Ha causado muy buena impresión el método de entrenamiento de los boxeadores norteamericanos en la presentación de hoy en la tarde en el Club Universitario, donde realizarán, secundados por sus sparring partners, ejercicios de gimnasia y bolsa de arena. La fortaleza y la disciplina de todo el equipo ha quedado manifiesta.

Los boxeadores se recogen temprano a su alojamiento del Hotel guardando el más estricto entrenamiento.—(U. P.)

"IDEAL Y CARNE"

EL RAID AEREO DE ESPAÑA A LAS FILIPINAS

HAIPONG, 29. — No ha sido fijada la hora de partida de los aviadores Lóriga y Gallarza, debido a que el estado del tiempo se presenta incierto. Los oficiales de aviación franceses los festejaron el Miércoles.—(U. P.)

MANILA, 29.—El Consejo Suprem oNacional ha postergado su viaje político al Sur de las islas con el objeto de permitirse la participación en la recepción a los aviadores españoles.

El señor Quezón hizo unas declaraciones, haciendo ver la significación del vuelo.

"Mayor y más profundo que el significado moral de la hazaña es la significación moral, psicológica y espiritual de la histórica visita a nuestras playas de los aviadores españoles. Las Filipinas han dejado de ser territorio de habla y políticamente españoles; pero el trabajo civilizador de los españoles ha dejado aquí una honda impresión, que ni el tiempo ni la distancia serán capaces de borrar. Nuestra carne, como nuestro espíritu lo han impedido; nada hay que pueda separar lo que es sangre de nuestras venas y médula de nuestros huesos. Debido a esta asimilación de valores mentales, morales y espirituales, somos un pueblo endeudado con España y con todas las diferencias del pasado, podemos reconocer noblemente que cualquiera que sea el grado de civilización que hayamos adquirido, que en parte debemos a España las semillas que sirvieron para dar carácter a esa civilización."

En seguida urgió a los filipinos a que cooperen en mantener los lazos de asociación con España basados "no en la fuerza ni en la soberanía política, la que es esencialmente temporal y susceptible de ser destruida, sino en una amistosa inteligencia".

Dirigiéndose a la población, dice "Extended vuestra amorosa y cordial bienvenida a los valientes mensajeros de la noble España".

EN ARICA SE ESTIMA QUE EL PERU INTENTARA OBTENER LA «NEUTRALIZACION» DEL TERRITORIO ANTES DE IR AL PLEBISCITO

LOS FUNCIONARIOS PERUANOS HAN EXPRESADO SU CONFIANZA "DE QUE EN CONDICIONES MAS O MENOS APROXIMADAS DE IGUALDAD", EL PERU PUEDE PARTICIPAR EN EL PLEBISCITO.

Hoy parte con destino a Arica, para seguir después a Washington, el señor Samuel Claro Lastarria. – El señor Claro Lastarria va encargado de una misión extraordinaria ante el Gobierno de la Casa Blanca

EN EL SENADO SE PROPONE UN NUEVO VOTO, QUE SERA HOY CONSIDERADO POR LA CORPORACION

LA COMISION DE RELACIONES EXTERIORES DEL SENADO PROPUSO AYER UN VOTO SOBRE LA SITUACION INTERNACIONAL

ESTE SERA CONSIDERADO EN LA REUNION DE HOY. — NO FUERON APROBADOS LOS VOTOS DE LOS SEÑORES CARIOLA Y URZUA.—LA INDICACION PRESENTADA AYER CONTARIA CON AMBIENTE EN EL SENADO

HOY SE DIRIGIRA A ARICA, PARA SEGUIR DESPUES A LOS ESTADOS UNIDOS, EL SEÑOR SAMUEL CLARO LASTARRIA

Continúan paralizadas tanto las negociaciones diplomáticas de Washington como las jurídicas del Plebiscito, mientras el Gobierno adopta sobre el particular una actitud definitiva, después de haber oído la orientación del Congreso Nacional en lo que respecta a la situación internacional.

Todas las actividades que tienen relación con las negociaciones de solución del conflicto de Tacna y Arica están reducidas a los debates que sobre la cuestión se realizan actualmente en el Senado, corporación que ayer continuó ocupándose de la situación.

LAS INDICACIONES DE LOS SENADORES CARIOLA Y URZUA

En nuestra edición de ayer dijimos que, según informaciones que nos han sido suministradas en buena fuente, la indicación presentada por el senador señor Luis Alberto Cariola, a pesar de encerrar en su fondo el sentir del Senado no sería aprobada por la Corporación.

Efectivamente, esta indicación del señor Cariola, que debió ser votada ayer, no fué considerada, como asimismo la del senador señor Oscar Urzúa, que era más o menos análoga a la anterior, proponiendo, en cambio, una nueva, estudiada por la Comisión de Relaciones Exteriores del Senado.

EL SEÑOR OSCAR URZUA DEFIENDE SU INDICACION

Según informaciones que pudimos obtener en los círculos parlamentarios, en la sesión de ayer el senador señor Oscar Urzúa habría pronunciado un largo discurso refiriéndose a la situación de las negociaciones de Washington y del Plebiscito. Habría manifestado el señor Urzúa que no habiéndose llegado a una solución por la vía de los buenos oficios ofrecidos por el Gobierno de los Estados Unidos se debería ir inmediatamente al Plebiscito.

Habría terminado el senador señor Urzúa defiendo la indicación que en este sentido presentó en la reunión anterior.

HABLA EL SENADOR Sr. ENRIQUE ZAÑARTU

También habría hablado en la reunión de ayer el senador señor Enrique Zañartu, quien, siguiendo el discurso iniciado el Miércoles, habría hecho una larga exposición sobre el estado en que se encuentran actualmente las negociaciones del Plebiscito frente a las diplomáticas que se realizan en Washington.

INTERVIENEN EN EL DEBATE OTROS SENADORES

Según las informaciones que hemos obtenido, habrían tercado también en el debate los senadores señores Rafael L. Barahona, Joaquín Irarrázaval, Joaquín Echenique, Barros y otros.

El senador señor Echenique habría manifestado que antes de tomar cualquiera determinación, debería estudiarse detenidamente la situación internacional.

En iguales conceptos se habrían expresado, según se nos informó, otros senadores.

LA COMISION DE RELACIONES, POR INTERMEDIO DEL Sr. ROBERTO SANCHEZ, PROPONE UN VOTO

Antes de terminarse el debate, se nos informó que el senador señor Roberto Sánchez García de la Huerta habría propuesto a la consideración de la Sala un voto que ya ha sido estudiado y aprobado por la Comisión de Relaciones Exteriores del Senado.

En este voto se condensarían las partes principales de los presentados por los senadores Cariola y Urzúa, estableciendo que si no mediara una solución en que se condensen los intereses de Chile, el Senado estima que debe manifestarse al Presidente de los Estados Unidos la conveniencia de cumplir el Laudo Arbitral.

EL VOTO DEL Sr. ROBERTO SANCHEZ SERA CONSIDERADO HOY

Se nos informó también que en la sesión que celebrará hoy el Senado, se considerará el voto propuesto ayer por el señor Roberto Sánchez en representación de la Comisión de Relaciones Exteriores.

Se nos agregó que este voto contaría con la aprobación de la mayoría del Senado, siendo muy posible que sea considerado y aprobado en la reunión de hoy.

DON SAMUEL CLARO LASTARRIA PARTE HOY A ARICA PARA SEGUIR DESPUES VIAJE A WASHINGTON

En la mañana de hoy se dirigirá a Valparaíso, para embarcarse con destino a Arica, el señor Samuel Claro Lastarria.

Se nos informó en la Cancillería que el señor Claro Lastarria permanecerá algunos días en la zona plebiscitaria, para embarcarse nuevamente con destino a los Estados Unidos, donde deberá cumplir una misión extraordinaria que le ha confiado el Gobierno.

El financista boliviano José Mendieta, habla sobre la cuestión de Tacna y Arica

BUENOS AIRES 29. — Entrevistado el financista boliviano señor don José Mendieta, que se encuentra en esta ciudad de paso para Europa, sobre la cuestión de Tacna y Arica, declaró que podía asegurar que tanto el Perú como Chile, ofrecieron a Bolivia una salida al mar, comprendiendo que la situación geográfica de este país no podía prolongarse por más tiempo. Dijo que el Gobierno boliviano había preferido dirigirse a Washington porque estimaba que el Gobierno norte-americano era quien debía plantear los términos de la avenencia, ya que los dos países vecinos mantienen tal unidad de miras". El Gobierno de Norte América ha demostrado la mejor buena voluntad en estas cuestiones y creo seguro que tarde o temprano buscará la anuencia de Chile y el Perú para zanjar toda dificultad.

Preguntado acerca de la restitución de la política interna boliviana, "garantizó que hay marcadas esperanzas que la gestión gubernativa del Presidente Siles en los primeros actos de administración demuestran un elevado espíritu de conciliación y el noble propósito de trabajar activamente. Ha sido muy bien recibido su acto de entregar la cartera de instrucción al doctor Monje Gutiérrez, quien siendo Diputado era leader de la oposición. — (U. P.)

UN EDITORIAL DE "THE WORLD"

BOLIVIA SERIA, ECONOMICAMENTE, LA ENTIDAD PRINCIPAL EN LA DISPUTA

NUEVA YORK, 29. — Refiriéndose editorialmente a la cuestión de Tacna y Arica, "The World" dice que la decisión del Presidente Coolidge, no permitiendo la participación de Bolivia en las negociaciones pendientes, se fundaba en que, desde el punto de vista diplomático, Bolivia era ajena a la cuestión.

"Sin embargo, dice el diario citado, Bolivia es en realidad, económicamente hablando, la entidad principal en esta disputa, debido a su comercio exterior sobre todo las exportaciones de estaño, que dan a Tacna y Arica la escasa importancia económica que puedan tener.

"Políticamente también, Bolivia es una de las partes más interesadas, pues la misma guerra que motivó la creación de la cuestión de Tacna y Arica le quitó toda salida al mar mediante la anexión por Chile, de Antofagasta. Disponer ahora de los territorios de Tacna y Arica sin tomar en consideración los anhelos de Bolivia, por tener un puerto marítimo, sería dejar la mitad de la herida sangrando.

Ya sea el Perú o Chile, podría insistir en que se hiciera ingresar a Bolivia en las negociaciones de Washington. En el instante en que se dispongan a considerar las proposiciones de Kellogg referentes a permitir la adquisición de todo o parte del territorio de Tacna y Arica por Bolivia, se tendrá en la mano el arreglo más satisfactorio para todo este enojoso asunto. —

"La respuesta del Presidente Coolidge al derecho boliviano"

UN EDITORIAL DE "EL DIARIO" DE LA PAZ

LA PAZ, 29. — "El Diario" en un editorial que se titula "Respuesta del Presidente Coolidge al derecho boliviano", dice:

"La respuesta del Presidente Coolidge no es un documento cuyos conceptos estuvieran fuera de las previsiones de la opinión, al contrario, la contestación podía conocerse de antemano en sus líneas generales, ya que en su calidad de árbitro de la controversia, no podía invitar de su propia iniciativa a otro Gobierno para que tome parte en las actividades y deliberaciones de Washington, sin el asentimiento de las partes que sostienen el litigio.

Las facultades del Presidente Coolidge en la cuestión de Tacna y Arica se hallan efectivamente limitadas por el protocolo, el arbitraje y el acta complementaria.

Mientras tanto, queda como un hecho inamovible la proposición concreta formulada por Kellogg referente a la entrega de las provincias disputadas a una potencia neutral, que no puede ser otra que Bolivia.

Debemos agregar que la respuesta de Coolidge no afecta la integridad de los derechos bolivianos y la causa de justicia en que se fundan.

La solución queda librada a la sinceridad de los propósitos del Perú y Chile, a base de la proposición de Kellogg. Creemos que Chile está en el deber de reparar la injusticia con que tan hondamente agravió a Bolivia en el mismo agravió a Bolivia en extensos y ricos territorios.

En cuanto al Perú, no desea quedarse con un territorio sobre el cual Bolivia posee perfecto título de dominio. Bolivia busca la solución que es la única posible y busca la lealtad. Esta solución debe encaminarse en Washington, donde Wilson dijo: "Llevamos una luz para mostrar el camino del derecho y la libertad." — (U. P.)

LO QUE OPINA EL DIARIO BOLIVIA "LA REPUBLICA"

UN ARTICULO APARECIDO EN "LA REPUBLICA" DE LA PAZ

LA PAZ 29. — El diario "La República", publica en un lugar destacado el siguiente artículo atribuído a un importante funcionario de Estado:

"Es fácil precisar la situación internacional estableciendo los datos siguientes:

1.o El hecho de que el Plebiscito de Tacna y Arica no fuera celebrado, es una evidencia que Norte-América no se prestaba a encubrir una consulta popular ilusoria preparada por Chile desalojando al votante peruano. Nadie cree ahora que el Plebiscito sea posible. El mismo Gobierno de la Moneda podría determinarlo fácilmente interrogando a Washington acerca de si presidiría un acto unilateral. El Gobierno de la Moneda engaña a su pueblo haciéndole consentir en la posibilidad de un acontecimiento cuya realización tiene la certidumbre que no se hará.

2.o Siendo imposible el Plebiscito, ¿es aceptable la neutralización del territorio? Chile rechaza esa neutralización terminantemente mientras que el Perú no tardará en desistirla.

A ninguno de los países le conviene traer a Sur-América la influencia del coloso norte-americano como fuerza de vecindad y expansión. El pequeño Estado neutral sólo, podría vivir bajo el protectorado o siquiera bajo los auspicios de aquel Gobierno.

3.o Siendo, pues, imposible el Plebiscito, que apetece Chile, e imposible la neutralización a la cual, según se piensa, propende el Gobierno de Washington, el problema quedaría sin solución sin la concurrencia de Bolivia. ¿Consentirá el Perú que subsista la tiranía sufrida en las cautivas por los nacionales? Verá Chile de buen grado que se le diga a la faz del mundo que no habrá plebiscito porque es imposible su honrada ejecución? ¿Saldrá airosa Norte-América del arbitraje una vez que se declare frasacado?

4.o Si Chile obstruyera el paso de Bolivia a Washington queda rota para siempre la esperanza de sus hombres de Estado de reconquistar algún día día la simpatía de nuestro país. Chile puede vivir eternamente en frente de un sólo enemigo: Perú, pero no en frente de dos enemigos. . ."— (U. P.)

EL SECRETARIO GENERAL DE LA COMISION PLEBISCITARIA, ENVIA UNA CARTA A NUESTRO CORRESPONSAL EN ARICA

EL SEÑOR STABLER SE NIEGA A HACER DECLARACIONES SOBRE LA EXISTENCIA DE UN MEMORANDUM

ARICA 29. — Con motivo de la publicación, en ésta, de las comunicaciones del Embajador de los Estados Unidos, Mr. Collier, sobre el origen de la idea de creación del Estado Libre de Tacna y Arica, se nota un intenso interés público, atribuyéndole especial importancia al hecho de que el señor Agustín Edwards aparezca como habiendo visado y aprobado los memorandums referentes a sus conversaciones con Mr. Herbert Stabler.

A pesar de que, en varias ocasiones, había circulado el rumor de la posibilidad de un arreglo político, mediante la creación del Estado Libre, no se le atribuía mayor importancia, por cuanto se le consideraba como una mera hipótesis, surgida como tantas otras al discutirse todas las posibles soluciones del problema, no creyéndose jamás que el asunto pasara a meras conversaciones extraoficiales, que jamás llegarían a formalizarse.

Pero, sorpresivamente, fueron publicándose aquí las notas del embajador Mr. Collier, en que se más que el asunto pasara de meras preparados por Mr. Stabler, personaje altamente significativo puesto que desempeñaba el cargo de secretario general de la Comisión y se agregó, con el consiguiente escándalo público, que esos memorandums habían sido presentados y aprobados por el señor Edwards.

Se produjeron comentarios de tal crudeza que inicié una seria y paciente investigación del punto principal, o sea sobre si, efectivamente, el señor Edwards había visado o no los memorandums en cuestión.

Como en las esferas chilenas y americanas no tuviera confirmación de que se hubiera presentado memorandus alguno sobre la materia, al señor Edwards, quise agregar, a mis investigaciones, una entrevista con el propio Mr. Stabler y, al efecto, solicité que me confirmara, por escrito, el hecho de que se hubiera presentado algún memorandum para la visación del señor Edwards. El señor Stabler se negó a confirmar la presentación del memorandum, y, aún más, en una conservación privada que tuve con él el Martes en la noche, se avanzó hasta declararme que todas sus conversaciones con el señor Edwards habían quedado privadas.

Como al día siguiente, le presentara yo una especie de interrogatorio, por escrito, sobre el asunto, Mr. Stabler me contestó una carta que termina en la siguiente forma:

"El Secretario General no puede entrar en ninguna discusión, por la prensa, sobre la materia. Espero que me habré hecho entender claramente y que usted, comprenderá mi situación. — (Firmado). —Jorge A. Stabler". — (Especial).

ANTES QUE IR AL PLEBISCITO LOS PERUANOS INICIARIAN GESTONES PARA OBTENER LA NEUTRALIZACION DEL TERRITORIO

ARICA 29. — En todos los círculos se esperaba esta noche informaciones oficiales definitivas de Santiago respecto a los resultados de los debates que han tenido lugar en esa capital.

En los círculos peruanos se recibió una información no oficial en el sentido de que el Senado chileno había rechazado los buenos oficios, pero hasta este momento, esa información no ha sido confirmada por anuncios oficiales de alguna de las delegaciones.

Al circular en la población la noticia de este rechazo de parte de Chile, se llegó a la creencia que el desarrollo de los acontecimientos en Washington giraría nuevamente alrededor del Plebiscito.

El sentir de la delegación peruana en el momento actual parece unánimemente opuesto a toda participación en los actos plebiscitarios bajo las condiciones existentes, y si llegasen anuncios confirmatorios de la información lanzada referente al rechazo por Chile de los arreglos por vía diplomática, se espera que los esfuerzos del Perú serán dirigidos hacia un nuevo ensayo destinado a obtener la neutralización del territorio antes de proceder al Plebiscito. Como tales negociaciones tendrían lugar en Washington, no se esperan acontecimientos de importancia en Arica dentro del futuro cercano.

Los funcionarios peruanos expresaron hoy su confianza de que "en condiciones más o menos aproximadas de igualdad", el Perú puede tomar parte en el Plebiscito con perspectivas razonables de tener éxito electoral. Los peruanos hacen notar cuatro fuentes de importancia que les pueden proporcionar fuerza electoral, y estos serían: los nativos peruanos que residen actualmente en el Perú; nativos del Perú y residentes en el territorio; los elementos extranjeros ya registrados con los cuales el Perú cuenta para que voten en su favor; y, por último, los peruanos estiman que bajo condiciones apropiadas para llevar a cabo la elección, una proporción considerable de los ya registrados se resolverían a apoyar al Perú.

Los funcionarios administrativos chilenos de elección no admiten la menor posibilidad de éxito para el Perú en el Plebiscito, haciendo ver el hecho que todos los cálculos científicos llevados a efecto demuestran que el total de los votantes elegibles no podrían pasar mucho más allá de 8.000 y es necesario tener presente que ya se han registrado 6,000 personas no obstante la declaración que se ordenó a los peruanos de no participar.

El resultado de varias visitas practicadas hoy a las delegaciones, fué revelar una incertidumbre general acerca del curso que seguirán los acontecimientos futuros, pero la opinión más generalizada es que dado el caso de un fracaso de los buenos oficios, todo desarrollo de carácter definitivo que se efectúa en relación con el Plebiscito quedaría pendiente mientras llegue el señor Dennis a Washington a fin de consultar al Departamento de Estado.

La delegación americana está ocupada actualmente en completar los informes que prepara.

Las otras delegaciones se encuentran, al parecer, inactivas. — (U. P.).

Taxis "Protos"

SERVICIO TELEFONICO RESTABLECIDO

Avisamos a nustra distinguida clientela que gracias a los esfuerzos gastados por la Cía. Inglesa de Teléfonos, tendremos servicio telefónico

DESDE LAS 12 DEL DIA DE HOY

(PROBABLEMENTE ANTES)

con las Sucursales: Providencia, Ñuñoa, Santa Elena, Las Condes y Estación. Además con las Bombas, la Asistencia Pública, la Prefectura, todas las Comisarías, la Tracción Eléctrica y los diarios.

"La Nación", "El Mercurio", y "El Diario Ilustrado".

Para evitar molestias y equivocaciones pida sencillamente:

TAXIS PROTOS (sin número)

y será atendido inmediatamente en la forma acostumbrada.

COMPANIA DE AUTO-OMNIBUS DE SANTIAGO SOC. ANON.

Dpto. Taxis Protos

AVENIDA ESPAÑA 748 —— CASILLA 520

Puntos fundamentales que informarán las actividades del nuevo Rector de la Universidad

En la última sesión celebrada por el Consejo de Instrucción Pública, el nuevo Rector de la Universidad de Chile señor don Claudio Matte, que asistía por primera vez a una reunión de esta entidad, esbozó su programa de trabajo, en una interesante exposición, de la que publicamos un extracto, que damos a continuación:

Abierta la sesión, don Claudio Matte agradeció a los señores Consejeros las muestras de adhesión que de ellos ha recibido antes y después de su elección para el puesto de Rector de la Universidad, adhesiones que lo han animado a aceptar un cargo de tanta labor y responsabilidad, en cuyo desempeño espera contar con la cooperación de los señores Consejeros.

Debe también recordar a su honorable anteseor, don Ruperto A. Bahamonde cuyos diltados servicios en la enseñanza, como profesor, Decano de Leyes y Rector de la Universidad han sido elogiados en el seno del Consejo, con motivo de su fallecimiento. El señor Matte adhiere al homenaje que en aquella ocasión se tributó.

A mismo tiempo manifiesta el agrado con que ha visto incorporarse al nuevo Miembro Conciliar don Gregorio Amunátegui y expresa, desde luego, su satisfacción por el concurso que sabe ha de prestar al Consejo con sus conocimientos, su entusiasmo y su amor por la enseñanza.

Al presidir por primera vez las sesiones de la Corporación cree oportuno el señor Rector Matte, tocar algunos puntos relativos a la enseñanza. No va a presentar un programa detallado de trabajos; sino a tratar brevemente de algunas materias, que a su juicio son de grande importancia a fin de que en su oportunidad los señores Consejeros las tengan presentes. Quiere por ahora referirse un poco a las observaciones que pudo hacer en su reciente viaje por los países más adelantados de Europa y por los Estados Unidos de Norte América, a donde como saben los señores Consejeros, se trasladó a estudiar el desarrollo de la instrucción pública y a imponerse de las tendencias pedagógicas dominantes.

Uno de los puntos de mayor interés es el relativo a los programas de instrucción secundaria, y para tratarlo, tomará como base lo que ocurre en Alemania, por ser este el país donde se ha discutido con mayor acopio de conocimientos todo lo relativo a la enseñanza. En todas las naciones se ha trabajado y se trabaja intensamente en las reformas que estiman necesaria introducir en la enseñanza. Una de las ideas primordiales que se presentaron a los que estudiarán la reforma, fué la de que había recargo en las materias que consignaban los programas secundarios. Recuerda, a este propósito, el señor Rector, que en una visita anterior a Alemania, hace algunos años, tal concepto no existía. La larga tradición científica por su parte y por otra la idea de que la cultura debía comprender el máximun de conocimientos, hacía difícil una tendencia hacia la simplificación. Más tarde, sin embargo y sobre todo después de la guerra, esta tendencia fué abriéndose camino poco a poco; se vió claro que no era posible adquirir una cantidad indefinida de conocimientos, y se llegó por consiguiente, a la conclusión de que era necesario la reducción en los programas de la enseñanza media.

SE DEBEN SIMPLIFICAR LOS PROGRAMAS

El doctor Otto Bolitz, que fué el Ministro que realizó la reforma en Prusia, ha escrito un libro en que, ocupándose de ella dice que es necesario reconocer que hay ciertos males profundos en la enseñanza secundaria y que el origen de éstos, según su propia frase, se encuentra en la "abigarrada multiplicidad de materias de enseñanza", y en el consiguiente procedimiento de la eurística que no siendo más que un juego de preguntas y respuestas no permite desarrollar suficientemente la propia actividad. De este modo se transmiten los conocimientos sin ejercitar debidamente la actividad intelectual del niño y se descuidan los otros aspectos de la educación; se ejercita, exclusivamente la memoria y no se atiende ni a la voluntad ni a los sentimientos.

Fluía, pues, como consecuencia necesaria, que había que simplificar seleccionando, esto es, dejando sólo lo esencial, eliminando los detalles. Sólo así podría lograrse la debida cooperación en el trabajo de profesores y alumnos, en que aquél suministrando parte de los conocimientos le dé a éste la base para adquirir otros y le enseñe a buscarlos por el propio esfuerzo. De esta manera se adquieren conocimientos más sólidos, se robustecen las facultades, se aprende a trabajar y se educa la voluntad.

En Alemania, la simplificación se ha hecho en los programas mismos y se ha realizado, además, creando diversos tipos de establecimientos secundarios, según se dé mayor o menor importancia a determinados ramos humanistas o científicos, procedimiento este último, que al señor Rector no le parece aplicable entre nosotros.

SE PUDO REFORMAR HACE TIEMPO LA ENSEÑANZA SECUNDARIA; PERO FALTABAN LOS PROGRAMAS DE LA PRIMARIA

Por lo demás esta reforma de la simplificación de los programas es una novedad para nosotros. Hace algunos años se discutió ampliamente en el Consejo de Instrucción Pública y después de un detenido estudio en que se debatió el pró y el contra se llegó al acuerdo de que se procediera a su revisión.

La Facultad de Humanidades también se ha preocupado de la cuestión en numerosas sesiones; y aceptó dicho criterio y no los ha redactado nuevamente porque faltaban los programas de instrucción primaria que eran indispensables como punto de partida, pues, su Ley Orgánica establecía como condición de ingreso al primer año de humanidades que el alumno hubiera cursado 6.o año de escuela superior. Ha hablado últimamente con el señor Director General, y le manifestó que estarían listos dentro de poco.

Insiste el señor Rector en la necesidad de proceder a la simplificación de los programas, dejándoles al mismo tiempo cierta latitud, que permita al profesor desarrollar su iniciativa y consultar las circunstancias especiales de las diverass regiones.

Así, pues, el señor Rector abriga la esperanza de que, en breve, podamos llevar a cabo esta obra en toda su amplitud, pero no habrá verdadera reforma mientras no resolvamos con acierto sus puntos fundamentales, uno de los cuales es el que ya ha enunciado, el de la simplificación de los programas.

Esta reforma contribuirá poderosamente a la implantación de la enseñanza por el trabajo "werk intervicht", según la expresión alemana que entre nosotros corresponde a lo que se ha llamado métodos activos, que tiene su fundamento en el viejo principio pedagógico de que para desarrollar las facultades es necesario ejercitarlas.

DEBE ESTABLECERSE EL EXAMEN DE MADUREZ

Otro punto que ha preocupado mucho en Alemania es el que se refiere al examen de madurez, destinado a determinar la verdadra capacidad de trabajo y de asimilación de los jóvenes, lo que es mucho más importante que los conocimientos adquiridos y actualmente se proyecta una reforma en el sistema de pruebas.

Entre nosotros también se ha hecho la reforma en las pruebas del bachillerato, con el espíritu, no de averiguar los conocimientos que el candidato tenga almacenados en su memoria, sino de conocer su capacidad de trabajo, su madurez de criterio. Pero es necesario acentuar el espíritu de esta reforma, ya que siempre la aplicación de un nuevo sistema trae cierta resistencia.

Nosotros, además, empezaremos a aplicar en el presente año la reforma del sistema de exámenes anuales hecha con el mismo espíritu, esto es, el de medir, más que los conocimientos la madurez intelectual del alumno.

Con ello también se da la debida importancia a la educación de los sentidos, dando valor a los ramos llamados técnicos, al espíritu de trabajo, y a la formación de los buenos hábitos. Hasta ahora con nuestro sistema de pruebas anuales se trataba sobre todo de inquirir qué cosas sabía el alumno y éste de demostrar qué conocimientos tenía almacenados en la memoria.

La parte educativa quedaba como cosa sin importancia para la prueba misma lo que naturalmente le hacía descuidar en el curso de los estudios mismos.

Con el sistema que hemos tenido y que aún tenemos se aprende mucho y no se aprende bien. Se pretende saber mucho y sólo se sabe superficialmente, de aquí las quejas de que los bachilleres no están preparados. Con la implantación amplia, verdadera de las reformas indicadas, los bachilleres saldrán con conocimientos tal vez más modestos, pero mucho más sólidos y susceptibles de mayor desarrollo, y con su carácter mejor formado, con sus facultades más ejercitadas y con mayor capacidad de trabajo, ya sea para los estudios universitarios, ya para las actividades ordinarias de la vida.

EN LA FORMACION DEL PROFESORADO DEBE ACENTUARSE MAS LA PARTE PEDAGOGICA Y DOCENTE

Punto del mayor interés, es también la formación del profesorado. En esta materia tenemos nosotro un establecimiento de primer orden, el Instituto Pedagógico, en el cual se combinan de modo sistemático la teoría y la práctica, cosa tan importante en la formación del profesor, que no sólo necesita conocer muy bien su ramo, sino también saber comunicar los conocimientos y enseñar a adquirirlos. Un establecimiento organizado en esta forma no ha existido en Alemania, y sólo últimamente se ha fundado en Baviera anexo a un colegio de instrucción secundaria, uno que persigue los mismos fines que nuestro Instituto. Sin embargo, cree el señor Rector que es necesario acentuar aún más la parte pedagógica y la práctica docente, porque para lograr que una reforma dé buenos resultados, es necesario contar con un personal competente, pues, como lo dice muy bien el Dr. Bolitz, los mejores programas fracasan cuando se aplican mal, y en cambio un buen profesor corrige los defectos de un programa.

Además, como los efectos de una reforma tan profunda no pueden conseguirse inmediatamente, es necesario exigir al profesorado el cumplimiento de sus deberes en la forma más amplia de manera que no sólo observen la mejor puntualidad sino también que se esfuercen constantemente en proceder dentro del espíritu que anima la reforma.

Nosotros, felizmente, tenemos muy buenos elementos; y hay que estimularlos. Naturalmente que es indispensable, dentro de nuestros recursos, darles una situación económica holgada, compatible con su dignidad y con la delicada función social que desempeñan.

LOS METODOS ACTIVOS DEBEN INFORMAR EL TRABAJO DE LAS UNIVERSIDADES

En cuanto a las universidades, no tiene para qué recordar el señor Rector que las de Europa continúan siendo, por esencia los principales centros de investigación científica, gracias a los recursos que poseen, por su misma tradición y por el ambiente de elevada cultura en que funcionan. Nosotros no podemos aún aspirar a este nivel, por la escasez de población, la limitación de los recursos y por los muchos problemas que nos reclaman solución inmediata. Sin embargo, cree que se puede hacer mucho, aplicando en los estudios superiores, el principio ya enunciado, de la enseñanza por el trabajo, cosa que puede muy bien conseguirse, dando impulso a los seminarios, verdaderos talleres de ciencia, en que los jóvenes aprenden a trabajar e investigar bajo la dirección de certa de los profesores, en que adquieren el espíritu de iniciativa, en que hay verdadera comunidad entre el maestro y su discípulo de tal modo formada que aquel se halla en condiciones de influir decisivamente en el carácter y en la actividad de los jóvenes. De aquí, pues, que el señor Rector estime indispensable aumentar y robustecer los seminarios, dándoles la importancia que deben tener, y procurando que puedan servir, además de su función educativa, a la resolución de muchos problemas nacionales.

DEBE ACTIVARSE CONSTANTEMENTE LA EXTENSION UNIVERSITARIA

Está establecida también entre nosotros la extensión universitaria, que ha alcanzado un gran desarrollo en otros países. Cree que es de gran conveniencia para la cultura ambiente continuarla de un modo sistemático por medio de cursos y conferencias. De este modo la Universidad podrá ampliar su esfera de influjo, relacionándose con otros grupos sociales que los que constituyen su propia población, contribuyendo del modo más eficaz a la difusión de los conocimientos científicos y al cultivo de las artes.

El señor Rector sólo se ha referido a algunos puntos que estima de mayor importancia, y espera volver sobre ellos y referirse a otros cuando llegue su oportunidad, pues cree que, con la eficaz cooperación de los señores consejeros, podrán alcanzarse resultados muy benéficos para la instrucción pública.

La parte central de Santiago estará sin teléfonos durante algun tiempo

Deseando ampliar la información que damos en la Sección Policial, sobre la interrupción del servicio telefónico ocasionada por el incendio de la madrugada de ayer, entrevistamos anoche al ingeniero jefe de la Compañía, Mr. Thomas, quien, respondiendo a nuestras interrogaciones nos dijo lo siguiente:

LA REPOSICION DEL PARARRAYOS

—Estamos empeñados en procurar que la interrupción del servicio dure lo menos posible. Hoy se ha telegrafiado a Buenos Aires a fin de que se nos envíe rápidamente una nueva instalación de pararrayos, que es indispensable para la reanudación de las comunicaciones y que fué desgraciadamente la que más perjuicios recibió con el incendio.

Esta instalación sirve para moderar o amortiguar los golpes de corriente eléctrica y sin ella, cualquier exceso de electricidad podría destruir todas las demás instalaciones.

Si no existiera en la capital argentina ningún repuesto de esta naturaleza habría que encargarlo necesariamente a Europa y en tal caso se prolongaría el tiempo en que podrá estar normalizado el servicio.

HABRA QUE CONECTAR DE NUEVO LAS LINEAS

El agua que en abundancia vertieron los bomberos durante su trabajo, inundó la parte baja del edificio donde está la entrada de los cables matrices que se extienden por la ciudad.

El agua se introdujo en los cables y para evitar que se escurriera por toda la red inutilizándola, hubo necesidad de cortarlos con serrucho, lo que originó la confusión de las líneas.

Es preciso ubicar de nuevo la línea que corresponde a cada suscritor, trabajo que por supuesto es demoroso, máxime si se toma en cuenta que deben revisarse antes de entregarlas al servicio.

Cada cable lleva en su interior 800 pares de líneas, lo que da una idea del trabajo que reportará el desenredo de ellas.

LAS OFICINAS DE PROVINCIAS ENVIARAN TODOS SUS REPUESTOS

El pararrayos cuenta con un fusible para cada teléfono y para reponer los destruídos por el incendio hemos adquirido las cantidades disponibles en esta plaza, al mismo tiempo que hemos pedido telegráficamente a Concepción, Valparaíso, Melipilla, Chillán y demás ciudades el envío de todos los repuestos disponibles que tengan.

La infinidad de pequeños cables que pasan por la red de fierro del pararrayos para seguir hasta las cajas del piso alto en que atiende el personal de telefonistas, quedaron completamente inutilizados por el fuego.

En efecto, en uno de los patios laterales, Mr. Thomas, nos mostró grandes montones de este material, extraído para limpiar el gran salón donde se produjo el siniestro.

LOS TELEFONOS QUE YA FUNCIONAN Y LOS QUE FUNCIONARAN DENTRO DE POCO

A fin de atender algunos servicios indispensables, hemos habilitado una mesa con unas cincuenta líneas.

Se cuentan entre ellas las del Cuerpo de Bomberos, la Asistencia Pública, la Prefectura de Policía y las Comisarías y la Sección de Seguridad.

Todos estos teléfonos están ya en servicio.

En estos momentos estamos procurando encontrar las líneas que corresponden a los diarios de la capital y creemos que esta misma noche quedarán también en servicio.

En seguida habilitaremos los teléfonos de la Moneda, en seguida los de las oficinas públicas que más los necesitan y muy especialmente los de las autoridades.

La mesa tiene, como les he dicho, cincuenta líneas; el número total de líneas era de más de 9 mil.

LA INTERRUPCION SERA INDEFINIDA

Como le pidiéramos que nos indicara la fecha aproximada en que estarán totalmente reparados los desperfectos Mr. Thomas nos dijo:

No puedo fijar una fecha, pues ello depende de la respuesta que recibamos de Buenos Aires.

Desgraciadamente algunos de los elementos destruídos no pueden adquirirse o confeccionarse en Chile y esta circunstancia hará más demorosa la reanudación del servicio.

Gran parte de las instalaciones serán reparadas aquí mismo, por ejemplo los aparatos que anuncian los llamados en las cajas por medio de una luz; estos debido a sus buenas construcciones resistieron la acción del fuego y sólo será necesario darles una revisada para que queden aptos.

AUN NO SE ESTABLECE EL ORIGEN DEL SINIESTRO

Los trabajos se han concentrado hasta este momento a despejar el edificio de los materiales destruídos y a instalar provisoriamente algunas líneas de mayor urgencia.

Una vez que se haya despejado completamente la parte más afectada por el incendio se encargará a los técnicos la tarea de buscar el sitio preciso en que estalló el fuego y de investigar las causas que lo produjeron. Mientras tanto, termina Mr. Thomas, serían conjeturas cualesquiera declaraciones que yo les hiciera.

LAS DIFICULTADES QUE SE PRESENTARAN PARA DAR LAS ALARMAS DE INCENDIO

ACUERDOS TOMADOS POR LA COMANDANCIA DEL CUERPO DE BOMBEROS EN JUNTA DE CAPITANES CELEBRADA AYER

Está en conocimiento del público el incendio que destruyó parcialmente las instalaciones de la Oficina Central de la Compañía de Teléfonos, siniestro que ha dejado a la ciudad sin este importante medio de comunicación.

Uno de los servicios más afectados con la falta de los teléfonos es la extinción de los incendios, ya que sin ellos no podrá el Cuerpo de Bomberos recibir oportunamente las alarmas.

Por este motivo la Comandancia del Cuerpo se ha preocupado inmediatamente de solucionar este grave problema y al efecto citó en la tarde de ayer a una junta de capitanes de compañías, en la que se tomaron acuerdos de importancia, tendientes a facilitar en lo posible la concurrencia de las bombas y del personal a los siniestros que se produzcan mientras persista la falta de los teléfonos.

Entre los acuerdos tomados, creemos interesante para el público transcribir los siguientes:

1.o Aumentar la guardia de los cuarteles de bombas;

2.o Pedir a la policía y al público en general que, una vez producido un incendio, se preocupen de dar aviso al cuartel más próximo, cuyo material saldrá inmediatamente, dejando un voluntario que se encargará de dar aviso al Cuartel General;

3.o Tocar la campana y las sirenas de alarmas, más tiempo que el reglamentario, a fin de que los voluntarios puedan oirlas.

Por consiguiente, recomendamos al público que en caso de tener conocimiento de algún incendio se preocupe primordialmente de dar aviso a los cuarteles de bombas. Haçemos esta recomendación muy especialmente a los choferes, advirtiéndoles que se les dará gratificación al que de aviso oportuno de un incendio, siempre que la alarma se justifique.

¿Será feriado legal el 1o. de Mayo?

Nada resolvió ayer el Gobierno sobre si se decreta o no feriado legal el Día del Trabajo, tradicional fiesta del mundo trabajador que, como se sabe, se celebra el 1.o de Mayo.

El Presidente de la República señor Figueroa Larraín, estudió el decreto despachado el 29 de Abril de 1925, por el ex-Presidente señor Alessandri, y por el Ministro del Interior, de aquel entonces, señor Armando Jaramillo, en el cual se declara día feriado legal el 1.o de Mayo.

Dicho decreto dice así:

"Santiago, 29 de Abril de 1925. — Considerando que los obreros del mundo entero han consagrado el día 1.o de Mayo a la dignificación de las actividades del trabajo, y que el Gobierno debe contribuir a realzar esta festividad en glorificación de una de las más nobles manifestaciones del esfuerzo humano; y visto el acuerdo del Consejo de Ministros del Despacho.

Decreto:

Declárase feriado para toda la República el día 1.o de Mayo. — Tómese razón, regístrese, comuníquese, publíquese e insértese en el Boletín de Leyes del Gobierno. — (Firmados). — **Arturo Alessandri. — Armando Jaramillo".**

Como se ve, a pesar de ser sólo éste un simple decreto, nada dice si el feriado decretado es sólo para el año 1925, si servirá para los años venideros.

CONSULTARA AL TRIBUNAL DE CUENTAS

Se nos informó ayer en la Presidencia que para resolver la cuestión, el Presidente de la República consultará hoy al Tribunal de Cuentas, y a los demás organismos correspondientes para establecer si se debe o no decretar feriado el día de mañana.

LOS ESTABLECIMIENTOS DE INSTRUCION Y LAS OFICINAS DE ADMINISTRACION TENDRAN PERIADO

Se nos informó también en el Gobierno que, sea cual sea la respuesta de estos organismos, mañana tendrán feriado los establecimientos de instrucción y las oficinas de administración pública.

LOS TRIBUNALES DE JUSTICIA FUNCIONARAN MAÑANA

Por otra parte, los Tribunales de Justicia han acordado funcionar durante el día de mañana.

AL COMERCIO y AL PUBLICO

Pongo en conocimiento del comercio y del público que, habiendo comprado al señor Carlos Pinto Durán, por escritura de esta fecha, todas sus acciones y derechos en la "Compañía Editora Whos", que publica el "Diccionario Personal de Chile", los negocios de dicha Compañía han pasado a ser de mi exclusiva propiedad.

Santiago, 27 de Abril de 1926.

EDUARDO SANTA MARIA PRADO.

Bondad - Economía

AMBAS CUALIDADES OFRECE A LAS FAMILIAS, NUESTRO

TE "IRIS"

CALIDAD FRESCA Y SELECTA DE LONDRES

$ 6.80 LIBRA — $ 14.80 KILO NETO

VENDEMOS DESDE MEDIA LIBRA

DEPOSITO GENERAL: SAN ANTONIO 344

(EDIFICIO TEATRO VICTORIA)

FABRICA NACIONAL DE SILLAS "LA GRAND RAPID"

M. F. R.

DELICIAS 3538, TELEFONO 120, ESTACION

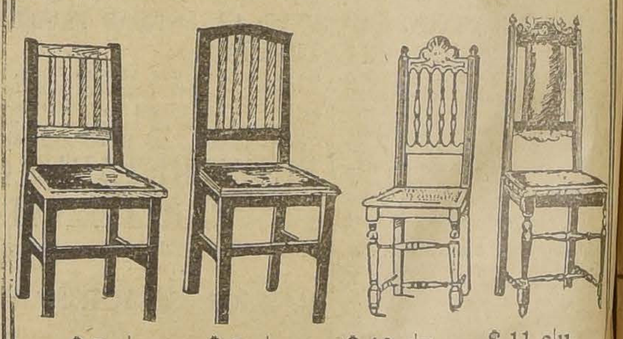

$ 8 c|u. $ 9 c|u. $ 10 c|u. $ 11 c|u.

Estas sillas son de madera de lingue, enjuncadas o tapizadas. Se venden al precio indicado al pie de cada una de ellas.

PIDA CATALOGO A O. PINOCHET LE-BRUN

CONTINUA LA GRAN VENTA

DE

DISCOS VICTOR

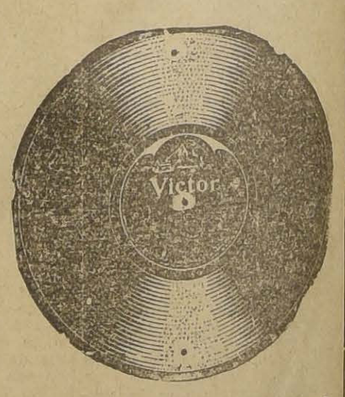

A precio de verdadera réclame: doble faz, $ 8.00, $ 10.00, $ 12.00, $ 13.00, $ 15.00, etc. Aproveche esta oportunidad, que es sólo por pocos días. Discos absolutamente nuevos y de las últimas remesas de la Fábrica. Pase a elegirlos cuanto antes; después pagará sus precios legítimos.

CURPHEY & CIA. LTDA.

SANTIAGO: AHUMADA 200, ESQUINA AGUSTINAS. -:- VALPARAISO: BLANCO 637 Y ESMERALDA 99.

EN SOCIEDAD

SEÑORITA SOFIA RUIZ CASTILLO (Foto. Tunekawa).

LA RECEPCION DE ESTA TARDE EN ZIG ZAG.—

Promete alcanzar proporciones de un acontecimiento periodístico y social la recepción que esta tarde a las 6 P. M. se verificará en la Empresa "Zig - Zag" con motivo de inaugurarse una nueva prensa sistema "rotogravure", uno de los modelos más nuevos llegados a Sud América.

Han sido invitados a esta significativa fiesta periodística el Cuerpo Diplomático, escritores y periodistas, los Jefes de las principales casas comerciales de la capital y numerosas personalidades de nuestro mundo político y social.

Durante el acto de la inauguración, el distinguido crítico señor Armando Donoso dictará una interesantísima conferencia sobre los adelantos alcanzados en estos últimos tiempos por el periodismo en Europa y América. Será una nota exquisita la participación en esta fiesta de la gentil embajadora del arte mexicano señora Lupe Rivas Cacho, quien interpretará algunas de las más celebradas canciones de su país. Tomarán parte también el barítono señor Roberto Alsina y la danzarina señorita Luisa Rivas Cacho. La presentación de una joven y distinguida cantante chilena, señorita Adelina Sarmiento, llamará además la atención por la hermosa voz de soprano ligero que posee.

Para que los asistentes puedan apreciar la forma en que funciona la nueva prensa, habrá una visita a los talleres.

NOTICIAS CONSULARES.—Ha llegado el cónsul de Chile en Panamá, don Eduardo Holley Ovalle, señora y familia.

MATRIMONIO CONCERTADO. —Se ha concertado últimamente el matrimonio de la señorita Olga Squella Guzmán con el señor Juan Zañartu Bernales.

FUNERALES. — Ayer fueron sepultados privadamente en el Cementerio General, los restos de la señorita Amira de la Cuadra, fallecida el Miércoles 28 del presente, después de soportar con resignación una larga y penosa enfermedad.

Terraza Armenonville

ORDENE SUS
TEA - DANZANTS Y BANQUETES
EN ESTE LOCAL DE BELLEZA Y
COMODIDAD NO SUPERADA
TELEFONO 4764

Señorita honorable

buena presencia, urgente necesítase para entregarle trabajo decente y fácil a base de comisiones al principio.
ESCRIBIR: CASILLA 215,
dando detalles de aspiraciones y capacidad.
A.b.-30

Nujol

EL LUBRICANTE INTESTINAL
EN VENTA EN TODAS LAS BOTICAS Y DROGUERIAS

HOTEL CLARIDGE
MONEDA 915
LUNES 3 de MAYO
EXPOSICION
de la Maison
WALLY
PARIS 170, faubourg St. Honoré
ROBES, MANTEAUX Y FOURRURES

NO OLVIDE QUE EN EL CURSO DEL MES PROXIMO, PODRA USTED CONTAR EN SU CASA CON EL PRODUCTO

MILKO

(M. R.)

o sea con la lecha desecada más pura y sana que es dable obtener.

Después de la buena leche materna, MILKO es el alimento soberano para devolver la salud y las fuerzas a los niños enfermos y para evitar muchos trastornos y enfermedades a los niños sanos.

Para las personas débiles o convalecientes, MILKO, es un alimento de fácil digestión y de un gran poder nutritivo.

PRINCE OF WALES. — La administración de este establecimiento nos pide avisar que la tenida para los días Sábados a la hora de comida y souper, será en adelante extrictamente de soirée.

A ESTADOS UNIDOS. — En algunos días más se embarcará en Valparaíso, en viaje a Nueva York, el señor Florencio Vicuña y señora Sara Ortúzar de Vicuña.

A EUROPA. — Ayer partieron para Europa, vía Buenos Aires, don Alberto Ruiz Tagle, señora María Ester Fuenzalida de Ruiz Tagle y familia.

—En los primeros días de Junio próximo se dirigirá a Buenos Aires, en viaje de regreso a Europa, don José Rafael Echeverría.

DON PEDRO LESNA HERRERA. — Ha dejado de existir en esta capital, el antiguo y prestigioso miembro del Cuerpo de Bomberos de Viña del Mar, señor Pedro Lesna Herrera, quien desde hacía algún tiempo se hallaba radicado en Santiago.

Su fallecimiento enluta conocidas familias de esta ciudad y de Valparaíso.

PEDRO GANDULFO G.
DENTISTA
Ayudante de Protesis y ex-ayudante de Cirugía de la Escuela Dental, San Isidro 89.

PABLO CORTE B.
DENTISTA
Ayudante de Cirugía y Coronas y Puentes de la Escuela Dental. San Isidro 89.

CLUB DE SEÑORAS. — Tienda del Trabajo. — Las siguientes libretas tienen pago hoy Viernes de 2 1|2 a 4 1|2: N.º 5, 14, 23, 24, 25, 34, 35, 39, 53, 64, 72, 82, 86, 87, 101, 108, 120, 137; 139; 143; 152; 171; 174; 186; 190; 193; 200; 208; 214; 215; 218; 219; 250, 271, 284, 286; 288; 290; 302; 314; 317; 320; 322; 358; 367; 367; 370, 399, 496; 407, 420; 429; 438; 448; 450; 469, 477; 490; 496; 504; 529; 538; 540, 544, 546.

Clases. — El primero de Mayo se abre el curso de cocina, una espléndida maestra enseñará confituras, guisos, postres, etc.

Siguen abiertas las matrículas para los cursos de idiomas, confección y corte, canto, piano, arte decorativo, declamación, contabilidad e higiene y puericultura.

BAUTIZO. — Ha sido bautizada en la parroquia de Todos los Santos, Martita Aída Segura Muñoz, hija del Doctor Lionel Segura M. y de la señora Marta Muñoz de Segura.

Fueron padrinos el capitán de corbeta señor Luis Muñoz Valdés y la señora Antonia de Segura.

¿Qué muestra Vd. al reir? ¿Dientes que atraen, o Dientes que repelen? Si quiere Vd. tenerlos blancos y bellos, use
Pasta Esmaltina

MATRIMONIOS.—En Loncoche se ha efectuado el matrimonio del señor Oscar Pérez Campos y la señorita Zenaida Ojeda Arrau.

—Se ha concertado el matrimonio de la señorita Marta Ullmann Leopold con el señor Ernesto Besoaín Courbis.

—Hoy se efectuará privadamente en casa de la novia el matrimonio de don Pedro Vial G., con la señorita Enriqueta Larraín Torres.

Servirán de padrinos en la ceremonia religiosa por parte del novio don Daniel E. Vial y la señora María González de Vial y por parte de la novia don Pedro Larraín Torres y la señora Magdalena Torres de Larraín.

Testigos en la ceremonia civil serán don Enrique Vial G. y don Daniel Vial G., por parte del novio y don Víctor Larraín Torres y don Pedro de Amesti I. por parte de la novia.

—El 27 del actual contrageron matrimonio la señorita Ana Correa Ball con el señor Emilio A. Crisóstomo. Fueron padrinos por parte de la novia la señora Ana Ball viuda de Correa y el señor Adrián Correa B.; y por parte del novio doña Concepción C. de Burgos y el señor Ramón de la R. Burgos.

Actuaron como testigos los señores Jorge Matta Gatica, Enrique Burgos Varas, Enrique F. Steffens, Humberto Varas, José Antonio Matta y Jorge Matta Correa.

—Se ha fijado para fines de Mayo próximo el matrimonio de la señorita María Guzmán Cruchaga con el señor Alberto Coo Vives.

—Se ha fijado para el 29 de Mayo próximo el matrimonio de la señorita Olga Munita Detmer con el señor Raúl Bahamonde Soza.

LOS VIERNES DE MODA EN EL TEA-ROOM. — Un simpático éxito social promete alcanzar la reunión de moda de esta tarde en el Tea-Room de Gath y Chaves, que en cada oportunidad congrega a un selecto grupo de familias de nuestro gran mundo.

La orquesta Gath y Chaves, dirigida por el maestro Carvajal y compuesta por destacados elementos, tendrá a su cargo la ejecución de un programa selecto y del mejor gusto, que es el siguiente:

Primera parte

1. — Beethoven. — "Egmont".)Ouverture).
2. — Rameau. — Dardanus.
3. Chopin. — Moderato Cantabile.
4. — Marengo. — Algo regio. (Tango).
5. — Jellen. — Hula lou. (Fox-Trot).
6. — Puccini. — Manon Lescaut. (Fantasía).

Segunda parte

1. — Schubert. — a) Minuetto. b) Scherzo.
2. — Youmans. — Vals Tea Ten for Two.
3. — Rameau. — Rigandon.
4. — Pettorossi. — Dalia. (Tango).
5. — Irwing. — Strett Africa. (Fox-Trot).

¡No pierda su tiempo!
diríjase al momento donde **MOREL** San Antonio 85, donde encontrará las últimas novedades en calzado de lujo y de fantasía.

NO MAS FEAS

La persona más fea se pondrá bonita al momento, usando la Maravillosa Leche de Rosas de Werck, Crema de la Reina de Hungría, Rojo Líquido de Werck. Leche Ideal de Werck y los fraganciosos polvos de la Reina de Hungría de Werck.

Pedirlos a Daube y Cía., y en todas las boticas de la República.

Grandes Baraturas
— EN —
Menaje y Sanitarios!!

Ofertas Excepcionales
— EN —
Tapices y Alfombras!!

¡¡Retazos!! Retazos!!

A Precios de Realización!!

Cubiertos y Varios:

JUEGOS de cubiertos de alpaca francesa, calidad extra, garantida inalterable, compuestos de 12 cucharas, 12 cuchillos y 12 tenedores mesa, 12 cuchillos y 12 tenedores para postre y un cucharón; las 85 piezas, a
$ 345.00

TENEDORES para mesa, de alpaca reforzada, cada uno, $ 3.00; cucharas, $ 3.00; tenedores para postre, $ 2.45; cucharas $ 2.45; cucharitas para té
$ 1.55

CUCHILOS para mesa, de muy buen acero, con mango de alpaca, cada uno
$ 4.75

JUEGOS de cuatro cacerolas de fierro enlozado importado, color marrón, a
$ 34.50

JUEGOS de lavatorio de semi-porcelana inglesa, compuestos de seis piezas, varios decorados, desde
$ 55.00

Loza y Porcelana:

JUEGOS para mesa, de loza inglesa extra fuerte, en colores unidos rosado y verde, compuestos de 83 piezas, para doce personas, a
$ 179.50

TAZAS para té, de loza blanca inglesa, cada una, $ 1.25; para café
$ 0.90

PLATOS igual calidad y decorados que las tazas, hondos, cada uno, $ 2.05; extendidos, $ 1.95; para postre
$ 1.65

JUEGOS para té de greda vidriada, compuestos de 3 piezas, a
$ 9.50

Tapices y Alfombras:

MOARES Franceses, tono sobre tono, en todos los colores, artículo de práctico y de excelente resultado, para cubre-cunas, cortinas y tapizados, el metro .. .. .. $ 22.00

ALFOMBRAS "Wilton", sin costura, la calidad más fina que se recibe en plaza, tamaño 275x365, $ 1,250; 275 por 325, $ 1,100; 205x280, $ 750; 165x225 .. .. .. $ 520.00

GIGANTESCA OCASION: 5,000 metros coty para forros de colchones, calidad suprema, al ínfimo precio de .. .. $ 7.50

COJINES de la China, en rico terciopelo negro con relieve de colores, rellenos con algodón vegetal, realizamos a .. .. $ 29.50

PELPUDOS fibra de coco, en colores, artículo "Belga", calidad muy fina, al precio sumamente bajo de .. .. $ 28.00

Artículos Eléctricos:

GANCHOS eléctricos para una luz, todo de bronce, con tulipa de cristal en colores, cada uno .. .. $ 9.50

LAMPARITAS eléctricas para velador, varios colores, cada una .. .. $ 29.50

PENDIENTES de una luz, para hall, todo de metal bronceado, cobrizado o color acero, con globo de cristal, a .. $ 49.50

JUEGOS de 7 accesorios para cuarto de baño, compuestos de una pañera, una repisa, con cristal, un porta - vaso, un porta - papel, una jabonera y dos ganchos; el juego .. .. $ 35.00

PERCHAS de madera barnizada, con tres ganchos de metal cobrizados, cada una, a.. .. .. $ 2.50

PAPEL higiénico crepé en rollos, cada uno 0.95

TRAJES Y SOBRETODOS:

SOBRETODOS prolijamente confeccionados en casimires ingleses, gran variedad de gustos, en colores de alta fantasía, desde
$ 129.00

TRAJES confeccionados en casimir inglés de fantasía corte de moda, gustos novedosos, desde
$ 129.00

SOMBREROS:

CALAÑES de fieltro, de nuestra acreditada marca "Gath y Chaves", en forma y colores de gran moda, a
$ 33.50

SOMBREROS Velour, de procedencia legítima de Viena, en modelos y colores de mucha aceptación
$ 65.00

HONGO de fieltro castor finísimo, fabricación inglesa, exclusiva para nuestra Casa, artículo recién recibido, a
$ 57.80

Gath y Chaves, Ltd.

IMPERIO HOY

CHILEAN CINEMA CORP.

GRAN ORQUESTA GRAZIOLI

ESPECIAL 6.30

NOCHE 9.40

RISA CONTINUA — SUCESO DESMANDIBULANTE

LOS MAS FAMOSOS COMICOS DE LA PANTALLA ACTUAN EN EL

9.º PROGRAMA COMICO

Chato Pollard, María Mosquini, en ¿DONDE ESTOY?

Negro Africa y su troupe de palomillas, en LA GRAN FUNCION

Hann Ston Lloyd y Dorothy Seas Ton en HEROES A MEDIAS

Pathé News 2 y 3 con interesantes informaciones mundiales

MAÑANA: COLOSALES FUNCIONES

MATINEE A LAS 3 P. M., por última vez

LOS ENEMIGOS DE LA MUJER

El mayor éxito de la temporada. Novela de Blasco Ibáñez, interpretada por ALMA RUBENS Y LIONEL BARRYMORE

ESPECIAL Y NOCHE

CANILLITA PERIODISTA por Wesley Barry y Harry Myers

DOMINGO SOBERBIO ESTRENO SOCIAL **EL HOMBRE QUE ELLA NO AMABA** DRAMA DE PASION Y DE MISTERIO CREACION DEL MARTHA MANSFIELD Y SEENA OWEN

HOY LA OBRA MAESTRA DEL ARTE CINEMATOGRAFICO HOY

PRODUCCION DE LOS ARTISTAS UNIDOS: OTRAS 10 EXHIBICIONES

COLON 6.15 9.30 LA QUIMERA DEL ORO DE CHAPLIN

ODEON LA QUIMERA DEL ORO DE CHAPLIN

AVENIDA LA QUIMERA DEL ORO DE CHAPLIN

ELECTRA LA QUIMERA DEL ORO DE CHAPLIN

MINERVA LA QUIMERA DEL ORO DE CHAPLIN

ENFERMOS. — Continúa inspirando serios temores la salud de la señora María Luis Mac-Clure de Edwards.

—Mejor continúa don Ramón Balmaceda.

—En el Pensionado de San Vicente ha sido sometida a una delicada operación la señora Ella Hoffmann de León.

—Gravemente enferma se encuentra la señora Adela Gudde de Castro Hidalgo.

—Restablecida se encuentra la señorita Uberlinda Herrera Gallardo.

NACIMIENTO. — Ha nacido un hijo del señor Francisco Díaz M. y de la señora Lucila Z. de Díaz.

—Ha venido al mundo una hijita del señor Osvaldo Márquez Vidal y de la señora Alicia Bisquert Frías.

VIAJEROS. — Regresó de Quillota el doctor don Arturo Jarpa Gana.

—Próximamente llegará a nuestro país el señor Rogel Werght, uno de los Directores en Londres del Ferrocarril de Buenos Aires al Pacífico, que actualmente se encuentra visitando la vecina República.

REUNIONES SOCIALES. — Próximamente se anuncian los siguientes bailes y recepciones sociales:

Baile que ofrecerá en la primera quincena de Junio la señorita Berta Figueroa Sánchez.

Baile que ofrecerá la señorita Raquel Bulnes Isaza, con motivo de su estreno en sociedad.

Recepciones que ofrecerán a sus relaciones las señoritas Carmen Martínez Prieto, Adriana García de la Huerta Balmaceda, Ximena Amunátegui Lecaros y Eugenia Balmaceda Lazcano.

RESIDENCIA. — En la Avenida Providencia 969, han fijado su residencia el señor Carlos Jarpa Gana, señora Teresa Yáñez de Jarpa Gana y familia.

MANIFESTACION. — Como estaba anunciado, anoche en los comedores del Club Conservador "Domingo Fernández Concha, se llevó a efecto la manifestación que sus amigos ofrecían a don Amadeo Corail V., con motivo de su próximo matrimonio.

Ofreció la manifestación en conceptuosas frases, el diputado por Santiago, don Fernando Varas Contreras.

Contestó el festejado agradecien do la manifestación de que se le hacía objeto.

VIDA SOCIAL PORTEÑA

MATRIMONIO CONCERTADO.— Ha quedado concertado el matrimonio del señor Horacio Etchegaray San Román con la señorita Consuelo Cabezón San Román.

A BUENOS AIRES.—Ayer regresó a Buenos Aires, acompañado de su hijo Adolfo, el señor Enrique Glücksmann, conocido hombre de negocios de la vecina República.

ENFERMOS.— Continúa enferma la señora Hermini aVargas de Castro.

—Continúa enfermo en Limache, el doctor señor Gustavo Fricke.

—Se encuentra enfermo el coronel en retiro, don Carlos Larraínaga.

EL ADMINISTRADOR DE LOS FERROCARRILES DE LA PRIMERA ZONA.—Anoche regresó de Santiago el administrador de la primera zona de los Ferrocarriles del Estado, don Carlos Schneider.

EL NUNCIO APOSTOLICO.—En el expreso de la mañana de hoy llegará a este puerto el Nuncio de S. S. el Papa, Monseñor Aloisi Masella.

SUCURSAL DE LUJO

DE LA CASA

A. M. ROBERT

ESTADO 67

CASA ESTABLECIDA EN 1906

LOS PROGRAMAS DE HOY

TEATROS

COMEDIA (Huérfanos 1180).—Compañía Lupe Rivas Cacho.—Tarde: "México típico" y "Cosas de mi tierra". Noche: "El concurso de la India mexicana" y "Cosas de mi tierra".

SANTIAGO (Merced 847).—Compañía Herminio Yacucci.—Tarde: "¿Trabajar? Nunca". Noche: "Mi suegra es una fiera".

CIRCOS

INGLES (Pabellón Delicias).—Noche: Trabajo de toda la Compañía.

CINES

ALHAMBRA (San Antonio esquina Monjitas).—Tarde y noche: "Los enemigos de la mujer" por Alma Rubens y Lionel Barrymore.

APOLO (Victoria frente a Juan Vicuña).—Tarde y noche: "El Libertino", por Reginald Denny.

ATENAS (Maestranza 1035).—Tarde y noche: "El Libertino", por Reginald Denny.

AVENIDA (Vicuña Mackenna 624).—Tarde y noche: "La Quimera del oro", por Chaplin.

AVENIDA MATTA (Avenida Matta 618).— Tarde y noche: "Una lección de amor", por Gabriela Montes y Guillermo Yanquez.

BRASIL (Brasil esquina Huérfanos).—Tarde y noche: "La bailarina" y el "Impostor", por Betty Compson.

CAUPOLICAN (Avenida Central esquina Madrid).—Tarde y noche: "Una lección del amor", por Gabriela Montes y Guillermo Yanquez.

COLON (Plazuela Ecuador).— Tarde y noche: "La Quimera del oro", por Chaplin.

DELICIAS (Delicias esquina San Alfonso).—Tarde y noche: "El tenorio tímido", por Harold Lloyd y "El as de espadas".

DIECIOCHO (Dieciocho 14).—Tarde y noche' "El caballero de capa y espada".

ELECTRA (Catedral esquina Sotomayor).— Tarde y noche: "La Quimera del oro", por Chaplin.

ESMERALDA (San Diego 1035).—En reconstrucción.

EXCELSIOR (Independencia 1070).—Tarde y noche: "El fantasma de la ópera", por Lon Chaney y Mary Philbin.

FRANKLIN (San Diego 2015).—Tarde y noche: "¿Quién es el padre de mi hijo?", por Lya de Putty.

HIPPODROME CIRCO (Artesanos 725).—Tarde y noche: "El es de espada" (3.a) y "El espectro de Oriente", por Norman Kerry.

IMPERIAL (San Diego 1344).—Tarde y noche: "Una lección del amor", por Gabriela Montes y Guillermo Yanquez.

IMPERIO (Estado 339).—Tarde y noche: 8.o Programa Cómico por Negro Africa, Chato Pollard y otros.

INDEPENDENCIA (Independencia 373).—Tarde y noche: "Un peso a oscuras", por Adolfo Menjou.

IRIS (Castro 130).—Tarde y noche: "Por qué los hombres abandonan su hogar", por Helena Chadwick y Lewis Stone.

LATORRE (Delicias 3734).— Tarde y noche: "Chaplin atorrante".

MINERVA (Chacabuco 780).—Tarde y noche: "La Quimera del oro", por Chaplin.

MUNDIAL (Plazuela Almagro).— Tarde y noche: "Pecadora en apariencia".

ODEON (Barroso esquina San Pablo).—Tarde y noche: "La Quimera del oro", por Chaplin.

O'HIGGINS (San Pablo esquina Cumming).—Tarde y noche: "El misterio del hotel de Potemkin", por Juan Angelo.

POLITEAMA (Portal Edwards).—Tarde y noche: "¿Quién es el padre de mi hijo?", por Lya de Putty.

PRINCIPAL (Ahumada 163).—Tarde y noche: "El último varón sobre la tierra".

RECOLETA (Avenida Recoleta 345).—Tarde y noche: "Los enemigos de la mujer", por Alma Rubens y Lionel Barrymore.

REPUBLICA (Avenida República 239).—Tarde y noche: "¿Quién es el padre de mi hijo?, por Lya de Putty.

SALA ORIENTE (San Francisco 170).—Tarde y noche: "Desolación".

SETIEMBRE (Delicias 404).—Tarde y noche: "La bailarina" y el "Impostor", por Betty Compson.

SPLENDID (Huérfanos 1060).—Tarde y noche: "En las selvas de Africa".

VICTORIA (Huérfanos esquina San Antonio".—Tarde y noche: "Préstame su marido", por Doris Kenyon, Violeta Mercereau, Helene D'Algy, Dolores Cassinelli y David Powell.

YUNGAY (Plaza Yungay).—Tarde y noche: "Por qué los hombres abandonan su hogar", por Lewis Stone y Helen Chadwick.

Polvos JAVA de BOURJOIS

28 Place Vendôme, Rue de la Paix - PARIS

Polvo Creado en el año 1840

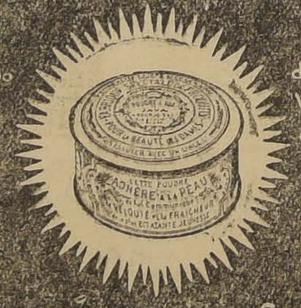

de Mayor Venta en el Mundo Entero

Se expende en todas las farmacias y Almacenes bien surtidos, en colores Blanco, Rachel, Natural, Ocrée, Rosado al precio de

$ 2 Caja Media — Y — $ 4 Caja Grande

Teatro Santiago

La compañía argentina de comedias del Santiago estrenó anoche la obra cómica de Ferlini y Malfati, titulada ¿Trabajar? ¡Nunca!, de la que se habían adelantado muy favorables referencias.

Es ésta una obra de comicidad extraordinaria, pues su trama y los personajes encargados de desarrollarla están bien buscados.

Yacucci y Carmen Méndez, las primeras figuras del elenco, han confirmado ampliamente la halagadora impresión que dejaran en su presentación, por lo que escucharán entre nosotros muy merecidos aplausos en la novedosa e interesante temporada que se proponen desarrollar en esta capital.

Córdoba, Ciencia y Settier, como asimismo las actrices Padilla Martres, Honores y Allemand secundan con mucha eficacia la interesante labor de las primeras figuras mencionadas más arriba.

—En la vermouth de hoy se pondrá en escena esta graciosísima comedia. En la función de la noche se estrenará la divertida comedia en tres actos Mi Suegra es una Fiera, de la que esta compañía hace una interpretación interesantísima y de mucha gracia.

Recital Magalhaes Castro

El próximo Lunes 3 de Mayo tendrá lugar en el Teatro Municipal el recital que la señorita Helena Magalhaes Castro ofrecerá a la sociedad de Santiago para dar a conocer los aires populares brasileños y la producción poética de Francia, Portugal y Brasil.

La señorita Magalhaes Castro ha tenido una actuación muy distinguida en su patria, el Brasil, como en el Uruguay y la República Argentina.

Se presenta, pues, por primera vez a Chile con el prestigio de su consagración ante selectos públicos americanos. El recital comenzará a las 6.30 P. M.

"IDEAL Y CARNE"

Teatro Comedia

Ante una concurrencia abundantísima, Lupe Rivas Cacho estrenó en las dos funciones de ayer la revista titulada "Cosas de mi tierra".

El prólogo se desarrolla en el fondo del mar, entre un charro y Neptuno y los cuadros sucesivos llevan al espectador por las regiones más pintorescas de México, ofreciéndole sus aspectos más interesantes. En el cuadro "Mi gusto es", Lupe Rivas Cacho se hace aplaudir extraordinariamente. Lupe Navas, la celebrada tiple cantante, tiene a su cargo el número de "Las fruteras", en el que logra muy merecidos aplausos, secundada por las tiples complementarias. Los cuadros "El asalto", "Las chivarras mexicanas" y "El mercado popular", son agradables y se prestan para que las tiples bailarinas se desempeñen con el lucimiento de costumbre.

El atleta Hero el O'Higgins

El maravilloso atleta Hero, que en sus pocas funciones en el Santiago logró despertar justa admiración, ha sido contratado por la empresa Valenzuela Basterrica y Cía. para una serie de funciones en sus diferentes teatros.

El debut se efectuará mañana en el O'Higgins con las más sorprendentes pruebas del invencible campeón de fuerza.

El cine exhibirá "El libertino", por Reginald Denny.

TEATRO COMEDIA

EMPRESA ERNESTO BOUQUET
Compañía de Revistas Mexicanas
LUPE RIVAS CACHO

HOY VIERNES 30 DE ABRIL HOY
Vermouth a las 6.15.—Gran éxito
COSAS DE MI TIERRA
México típico

Noche a las 9.30—Notable programa
El concurso de la India mexicana.
COSAS DE MI TIERRA

—o—

Mañana habrá tres funciones.
Vermouth ,estreno de la revista.
DE MEXICO A NUEVA YORK

TEATRO SANTIAGO

EMPRESA ERNESTO BOUQUET
Compañía Argentina de Comedias
HERMINIO YACUCCI

HOY VIERNES 30 DE ABRIL HOY
Vermouth a las 6.15—Gran éxito cómico.

¿TRABAJAR? ¡NUNCA!
Noche a las 9.30.—Gracioso estreno.
MI SUEGRA ES UNA FIERA

—o—

Mañana habrá tres funciones.
DIARIAMENTE ESTRENOS INTERESANTES

REGALO

Máquina registradora eléctrica "National", de ocasión, último modelo. Poco uso:

Delicias 4002

Rojas Gallardo en el Setiembre

Un éxito simpático ha conseguido Rojas Gallardo en sus presentaciones en el Teatro Setiembre. Su personaje Tristán Machuca, popularizado al máximum por la radio, tiene millares de admiradores que quieren verlo en carne y hueso en el escenario.

Rojas Gallardo hará hoy un programa de nuevas aventuras de Machuca.

CARTA ABIERTA

La Paramount ha cumplido su promesa. Anunció en la prensa el 21 del presente que ofrecería al público de Santiago un esbozo artístico del argumento de **"EL PEREGRINO"** o **"LA SIRENA DE BABILONIA"**, y ese esbozo se ha ido publicando en la admirable forma que supo darle el poeta chileno, señor **ANDRES SILVA HUMERES**, cuyos sonetos que han aparecido en "La Nación" desde el día 22 hasta ayer, constituyen no sólo una presentación de la película, sino una obra de arte que se ajusta perfectamente a la índole del poema cinematográfico.

Estos sonetos aparecerán, en conjunto, en las ediciones de "El Mercurio" y "El Diario Ilustrado" de mañana, a fin de que las personas que no hayan tenido ocasión de conocerlos, los lean y empiecen a apreciar la belleza de "El Peregrino".

En seguida daremos a conocer algunos datos de carácter informativo, referencias interesantes que hablan en favor de esta maravilla de la escena muda, porque "El Peregrino" tiene múltiples aspectos y sus diversos valores hacen que sea una obra interesante para todos. Es espectacular, es grandiosa, es mudana, inquietante y emotiva. Para completar, pues, su presentación, señalaremos algunas de sus características externas.

Como se ha dicho en los párrafos de la prensa, la Paramount ofrecerá al público de Santiago esta notable joya de una manera imponente, acrecentando sus excelencias y subrayando sus méritos, con un agregado musical de primer orden. Veinte profesores de orquesta tienen ya preparado un valiosísimo programa sincrónico. Este programa, de alto y efectivo valer, posee un sincronismo no tanto auditivo como de interpretación, y será de un efecto maravilloso. También lo señalaremos en breve. "El Peregrino" se merece estos y muchos más esfuerzos. La Paramount, con su obra cumbre—el más efectivo exponente de la cinematografía del mundo entero—quiere probar que sigue marchando a la cabeza de esta industria que va adherida al desenvolvimiento artístico del momento.

PARAMOUNT FILM S. A.
Santiago de Chile — Estado 250.

SPLENDID

DIRECCION: MAX GLUCKSMANN

LAS MEJORES PELICULAS EXHIBIDAS CON LA MEJOR ORQUESTA DE CHILE QUE DIRIGE

A. CARVAJAL

6.30 y 10 P. M.

PRESENTACION DEL VALIOSO DOCUMENTO VIVO QUE MUESTRA LAS MARAVILLAS IGNORADAS DEL CONTINENTE AFRICANO:

HOY En las Selvas de Africa - $ 3

FILMADO POR EL MAYOR GUNMORE-SMITH EN LOS MAS DESTACADOS DETALLES DE SU VALIENTE EXPLORACION

MARTES

La super producción PARAMOUNT

Max Glucksmann

LA 8.a ESPOSA DE BARBA AZUL

LA MAS LUJOSA CREACION DE LA DIVINA

GLORIA SWANSON

POLITEAMA y REPUBLICA

ESPECIAL Y NOCHE —:— NOTABLE ESTRENO DE ARTE ALEMAN:

¿Quién es el Padre de mi Hijo?

ODEON y ELECTRA

6.30 Y 9.30. LA MAS PODEROSA ATRACCION DEL DIA —:— NUEVAS EXHIBICIONES DE LA MAGNA OBRA DEL GENIAL

CHAPLIN - La Quimera del Oro

ESTA MUJER SE CASO CON UN HOMBRE QUE HABIA SIDO MAL HIJO Y LE RESULTO UN MAL MARIDO

MARTES

SETIEMBRE Y O'HIGGINS

VEA Ud. LA HERMOSA PELICULA ALEMANA

LA VOZ del CORAZON

Exclusividad de Amador Pairoa

SETIEMBRE Y BRASIL, HOY:

La Cumbre del Mundo

PARAMOUNT POR ANA NILSON Y RAYMOND HATTON

HERO

NO ES PELICULA

EL ATLETA MAS FUERTE DEL MUNDO

Vencedor de Strongfort, Albertini y Bonomo

Dobla vigas de fierro, levanta 20 hombres, detiene autos, ejecuta proezas dignas de Sansón

SE PRESENTARA

Mañana EN EL O'Higgins

Cine: EL LIBERTINO, por Reginald Denny

NOTICIAS CINEMATOGRAFICAS

SALA IMPERIO

Estreno del programa cómico N.o 9, por el Chato Pollard y otros ases de la risa

Para sus funciones de hoy la Sala Imperio, anuncia el estreno del Programa cómico N.o 9. Este programa está compuesto de tres películas de risa interpretadas por los bufos más famosos de la pantalla, entre los cuales se destaca el inimitable Chato Pollard, uno de los favoritos de nuestro público. Comenzará el espectáculo con "La Gran Función", hilarante comedia del Negro Africa, el simpático barrabas ídolo de grandes y chicos. El estupendo Negro está acompañado de su esbelta hermana Farina, del Ruicio Pecoso y del Palomilla Rubio.

Seguirá, "¿Donde Estoy?", una de las más frescas creaciones del celeberrimo Chato Pollard, el cual en compañía de María Mosquini, emprende una serie de proezas que son para hacer desternillarse de la risa a la momia de Tuntankhamon. La última de estas comedias será "Héroe a medias" por el dramático guatón Hann Ston Lloyd.

Terminará el espectáculo con la actualidad Pathe News 2-3, entre otras, ofrece las siguientes informaciones: Vuelo de Londres a la India. Hazañas de Thumberg, el Rey del Patín. Concurso de tiro al blanco en Dower. Los sports de Invierno en Chamonix. Jugando al polo en motocicletas. Modas de sombreros de papel en París. Probando paracaídas en Los Angeles. Concurso de natación en Florida. La vida de los marinos de S. M. Británica abordo de sus barcos, etc. La gran orquesta Grazioli ha confeccionado para las funciones de hoy un programa de música lijera y simpática.

"SI LLEGA EL INVIERNO" PRESTIGIA LOS VALORES CINEMATOGRAFICOS

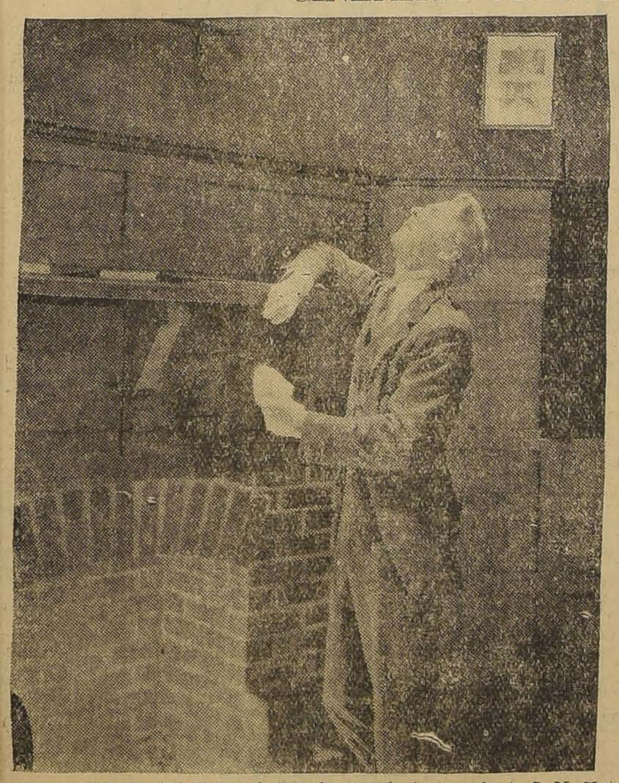

A propósito de "Si llega el Invierno", la adaptación de la popular novela inglesa de A. S. M. Hutchinson, podemos decir que se trata de una íntima tragedia silenciosa: los cónyuges distanciados para siempre porque sus corazones sienten de distinto modo y sus cerebros piensan de manera diferente. El, de genio alegre, aunque algo fantástico, perspicaz y muy original, es un tipo de admirable y sorprendente inteligencia; ha sido apodado "el geroglífico" porque acostumbra a fruncir el entrecejo; ella, no posee imaginación alguna, espíritu pequeño, afecta a la chismografía, y que no se interesa en las labores de su marido. De aquí parte el abismo que poco a poco va separándolos; mientras al lado del hombre torturado por la incomprensión, marcha el amor de una dulce niña, que fué su sueño de adolescente, y que al final de la obra viene a ser la Primavera floreciente después del crudo Invierno.

El Miércoles 5 irá este importante estreno en el Splendid.

YUNGAY

"Por qué los hombres abandonan su hogar"?, la deliciosa comedia que interpretan Lewis Stone y Helen Chadwick, será estrenada hoy en este simpático cine. Se trata de una obra social de gran lujo y fino argumento en la cual se trata de poner en claro cuales son los principales enemigos de la paz matrimonial. La seductora vampiera Alma Bennet y la gran trágica Hary Carr completan el elenco de esta cinta extraordinaria.

"LA QUIMERA DEL ORO" SERA EXHIBIDA HOY EN LOS TEATROS COLON, ODEON, AVENIDA, ELECTRA Y MINERVA

Cinco teatros exhibieron ayer ante concurrencias desbordantes la obra maestra de Chaplin, titulada "La Quimera del Oro", película extraordinaria acerca de cuyos méritos ha hablado sostenidamente la prensa de Santiago confirmando con amplitud los juicios que mereció a la crítica extranjera y las excelentes referencias que de ella se tenían.

Ahora otros cinco teatros han programado la película para hoy. Son ellos: el Colón, el elegante cine de Serra; el Odeón, de Max Glücksmann; el Electra, el Avenida y el Minerva. Todos estos cines han proyectado ya la obra y la repiten en virtud del gran éxito de las primeras exhibiciones y en atención a las reiteradas solicitudes del numeroso público habitual de las respectivas salas.

En todas estas proyecciones se acompañará a la cinta con un magnífico programa de música en que se ha sincronizado "La danza de los panes" y "El baile de la hostería".

La obra va en vermouth y nocturna.

BENEFICIO A FAVOR DEL OPERADOR DEL ESMERALDA

El Lunes se efectuará en el Teatro Rogelio Ugarte una velada a beneficio del operador del Esmeralda, Pedro León Muñurana. Este festival lo dedica el beneficiado en honor de Nicanor de la Sotta. Han prestado su concurso Nicanor, Lucho Barra, Rojas Gallardo, Castelli y Juan Berríos.

Habrá banda de músicos, fuegos artificiales y todas las atracciones populares que se estilaban en el Esmeralda.

El cine exhibirá la película "Pueblo Chico, infierno grande".

LAS FUNCIONES DOBLES DEL HIPODROME CIRCO

Hoy la sala del Hipodrome Circo tendrá dos funciones dobles, con programas de bastante valor artístico.

En la especial a las 6.30 y noche a las 9.30, se exhibirá la tercera función de la serial Universal "El as de Espada", y la película titulada "Espectro de Oriente".

"LOS ENEMIGOS DE LA MUJER", SE REPRISA HOY EN EL ALHAMBRA Y RECOLETA

Por última vez se exhibe hoy la grandiosa película "Los enemigos de la mujer" en los concurridos teatros Alhambra y Recoleta. Esta película ha constituído el más grandioso éxito del año, tanto por su presentación que supera cuanto se ha hecho hasta la fecha en películas de ambiente moderno, como por su argumento e interpretación que hacen de ella algo perfecto. Tomada de una obra del célebre novelista Vicente Blasco Ibáñez, "Los enemigos de la mujer" reune todas aquellas condiciones de movimiento acción y tipos que ha distinguido la labor del gran literato. La interpretación de los principales papeles está a cargo de Lionel Barrymore, Alma Rubens, William Collier, Gareth Hugues, Pedro de Córdova y de otros célebres artistas.

"EL MISTERIO DEL HOTEL DE POTEMKIN", SE REPETIRA HOY EN EL TEATRO O'HIGGINS

Una de las películas que más han gustado en la temporada es "El misterio del hotel de Potemkin", producción franco-vienesa importada por el Consorcio Cinematográfico de Chile.

Interpretada por Juan Angelo, el recordado protagonista de "La Atlántida", y por Nina Vanky, la partenaire de Rodolfo Valentino, esta obra es de una originalidad extraordinaria.

EN EL VICTORIA SE ESTRENA HOY "PRESTEME SU MARIDO"

Un estreno de mucha atracción es el que anuncia para sus funciones de hoy el teatro Victoria con el título de "Préstame su marido". Es una bellísima producción del programa Rialto de la Compañía Italo Chilena, lo que equivale a decir que se trata de una obra de corte social, desarrollada en ambientes lujosísimos, con bellezas escénicas y con presentación de fiestas brillantes. "Préstame su marido" es la historia de una muchacha de espíritu libre, desprejuiciada, que reía de los convencionalismos sociales y que por esto mismo se coloca en una situación violenta frente a su novio y en relación con el mundo elegante a que ella pertenece.

Un cuadro magnífico de intérpretes da gran realce a esta producción. Doris Kenyon, bella y elegante figura de la pantalla, hace el rol principal, con finura y emoción. Violeta Mercereau se desempeña maravillosamente en un simpático papel de ingenua a quien salva la amistad de la niña desprejuiciada. Helena D'Algy, nuestra conocida reaparece espléndida de hermosura en un rol vampiresco y David Powell hace el galán con acierto y con dramaticidad encomiable.

"Préstame su marido" se exhibe hoy en especial y nocturna con acompañamiento musical escogido.

TUVO UN GRAN EXITO "EL ULTIMO VARON SOBRE LA TIERRA"

Hoy se repite en las dos funciones del Principal

En forma contundente respondió ayer el público a los persistentes anuncios de esta producción gigante de la Fox Film Corporation, que prometía buenas horas de amenidad y distracción.

"El último varón sobre la tierra" se perfila desde anoche mismo como uno de los grandes éxitos de la temporada cinematográfica; su ágil y variado argumento, conducido en forma que sorprende y encanta constantemente al espectador, la originalidad de sus escenas, el numeroso y selecto personal femenino que en la cinta actúa, y la regia presentación hecha a todo costo, son cualidades que constituyen la base de un triunfo cierto y duradero para el exigente público de estos días. Hoy el Principal anuncia nuevamente "El último varón" para sus dos funciones.

La orquesta Gómez ha preparado un acertado programa musical, con trozos alegres de música moderna.

EL 12 DE MAYO SE ESTRENARA EN EL TEATRO PRINCIPAL "IDEAL Y CARNE"

La nueva película nacional anunciada con el sugerente título de "Ideal y Carne" es la primera obra de una nueva entidad cinematográfica: la Grovetto Film.

Sus amplias y modernas instalaciones de Valparaíso le han permitido confeccionar una película nítida y clara desde el punto de vista fotográfico y los entusiastas elementos artísticos de que dispone han contribuído a crear una película de gran lujo y de una trama apasionante y dramática.

En un momento parece que toda esperanza de salvación ha muerto y que debe el espíritu doblegarse ante el triunfo oscuro de la carne. Asistimos entonces a fiestas sociales de gran lujo, exaltaciones paganas de la vida en palacios suntuosos, el Derby de Viña del Mar el día del triunfo de Anastasio, escenas primaverales en los cerros de Valparaíso, automóviles en el camido Valparaíso a Concón paisajes del mar de Valparaíso.

Pero se abre en "Ideal y Carne" camino a la bondad y el espíritu triunfa cuando todas las esperanzas parecían perdidas.

El 12 de Mayo se estrenará en el Principal "Ideal y Carne".

IRIS

"¿Por qué los hombres abandonan su hogar?" Hoy estrena este teatro en la tarde y noche la producción de arte y gran lujo titulada "¿Por qué los hombres abandonan su hogar?" por Elena Chadwick y Lewis Stone.

Teatro AVENIDA MATTA

AVENIDA MATTA, FRENTE SAN ISIDRO

HOY EN ESPECIAL, A LAS 6.30 — NOCHE 9.30

ESTRENO NACIONAL.— Producida por Taulis - Pizarro. Dirección: Emilio Taulis. Fotografía de Luis E. Pizarro. Argumento: Jorge Sanhueza. Interiores: Ramón Eyzaguirre.

UNA LECCION del AMOR

PROTAGONISTAS: GUILLERMO YANQUEZ y GABRIELA MONTES.

¿Cree usted que se puede jugar con el amor? Para saberlo venga a ver esta hermosa cinta.

"IDEAL Y CARNE"

HOY 6.30 9.40 — **Teatro Victoria** — Mañana

DORIS KENYON — HELENA D'ALGY — VIOLET MERCEREAU — DOLORES CASINELLI Y DAVID POWELL

EN LA HERMOSA CREACION DE LUJO DEL PROGRAMA RIALTO DE LA ITALO CHILENA

Présteme su Marido

La historia de la muchacha alegre y desprejuiciada que, a causa de su espíritu libre, se ve hostilizada por la sociedad y rechazada por su novio...

3 P. M. — MATINEE EXTRAORDINARIA A TODA ORQUESTA - POR ULTIMA VEZ, A PEDIDO GENERAL:

LA QUIMERA DEL ORO, DE CHAPLIN

6.30 - 9.40. INTERESANTE ESTRENO PARAMOUNT:

RAYMOND GRIFFITH Y VERA REINOLDS

EL CLUB NOCTURNO

PRINCIPAL HOY VIERNES 30

El último varón sobre la tierra

FOX

Una cinta en que hay derroche de GRACIA, de INGENIO y SAL, anuncia HOY el PRINCIPAL en la tarde y en la noche.

Es "EL ULTIMO VARON SOBRE LA TIERRA" una obra que dá motivos de sobra para una aglomeración.

MIL MUJERES ENCANTADAS, entre lánguidas miradas y dulces sonrisas tiernas, nos enseñarán las piernas más lindas y más torneadas de las épocas modernas...

...¿QUE MAS QUIERE?...

CINCO PREGUNTAS

1. ¿Es posible que una persona sea adquirida por el Gobierno?
2. La moda en el futuro, ¿tenderá a disminuir o a aumentar la ropa?
3. ¿Es posible que un beso, dado con ganas, deje knock-out a dos personas?
4. El movimiento epiléptico del shimmy, ¿puede ser aplicado a la fabricación de cocktails?
5. ¿Qué habría hecho Róbinson Crusoe si mil mujeres despampanantes hubieran invadido su isla solicitaria?

VEA HOY

EL ULTIMO VARON SOBRE LA TIERRA

SUPERARCHIHUMORISTICO ABRACADABRANTISIMA PRODUCCION DE LA FOX FILM EN EL PRINCIPAL Y TENDRA LA RESPUESTA A LAS CINCO PREGUNTAS

T. INDEPENDENCIA - HOY: UN BESO A OSCURAS | MAÑANA en MATINEE: "EL FANTASMA DE LA OPERA"

"EN LAS SELVAS DE AFRICA" SE ESTRENARA HOY EN EL SPLENDID

Para hoy día esta sala anuncia un estreno de excepcional importancia.

El mayor inglés y notable explorador Gunmore Smith nos ofrece la visión vivida y palpitante de la atrevida exploración que realizó en el Africa Oriental Inglesa y cuyos riesgos y peligros afrontó con temeraria audacia en bien de la ciencia y de la civilización fotografiando de cerca aquellas misteriosas regiones y exponiendo su vida muchas veces al enfocar en la cámara a toda la clase de fieras y de animales salvajes conocidos por su ferocidad sin límites.

La flora y la fauna de una comarca desconocida para los blancos. La famosa danza indígena la "Ngoma", que es el más perfecto shimmy-shake que hasta ahora se haya ejecutado en bataclán alguno.

"LA BAILARINA Y EL IMPOSOR" SE ESTRENARA HOY EN EL SETIEMBRE Y BRASIL

Los nombres de Betty Compson, Wallace, Mac Donald, Teodoro Kosloff, Sheldon Lewis y Elena Dunbar, principales intérpretes de "La bailarina y el impostor", dan clara idea de la importancia de la cinta Paramount que se estrena hoy en los teatros Setiembre y Brasil.

Esta cinta es especialmente grata al mundo femenino. Muestra el divino espíritu de sacrificio de la mujer enamorada en oposición al egoísmo del amor de los hombres, incapaces de perdonar o de olvidar un prejuicio injusto.

La película tiene una fastuosa presentación y escenas muy interesantes de la pasada guerra.

—En el Setiembre actúa el popular humorista Rojas Gallardo.

"EL PEREGRINO" O "LA SIRENA DE BABILONIA" SE ESTRENARA EN EL TEATRO VICTORIA EL PROXIMO MARTES 4 DE MAYO CON UN ACOMPAÑAMIENTO ORQUESTAL DE 20 PROFESORES.

"El Peregrino" o "La Sirena de Babilonia", la obra más grande de la cinematografía del mundo, subirá a la pantalla del Victoria el próximo Martes 4 de Mayo y su presentación se hará en una forma imponente, soberbia e inaudita: una colosal orquesta de veinte profesores,— los más prestigiosos de la capital,—ejecutará un programa especial que será un bello subrayado a los pasajes de la cinta.

La Paramount quiere que su máximo esfuerzo, su grande y valiosa producción con la cual mantiene por un año más su primacía en el orbe, vaya al ánimo del expectador en las condiciones más favorables y que su triunfo sea total, enorme y sonoro.

Las escenas plácidas del comienzo, con sus evocaciones virgilianas y su serenidad profunda; la vida loca y lujuriosa de Babilonia, con sus mujeres de rara perfección, sus orgías y sus múltiples placeres paganos; los instantes de intensa expectación los amores del muchacho inexperto con la famos sacerdotisa de la diosa Isthar; la sobrecogedora destrucción de la ciudad malvada y, por último, el retorno al hogar del hijo pródigo, tendrán un acompañamiento orquestal de primer orden, muy ajustado a la índole del pasaje.

"VIRGENES A MEDIAS", UNA PELICULA DE LUJO Y DE GRAN TRASCENDENCIA MORAL

Para el próximo Miércoles, día de moda, la elegante Sala Imperio ha fijado la fecha del estreno de "Vírgenes a medias", la dramática novela de Marcel Prevost adaptada a la escena muda por la célebre manufactura Pathe de París. Esta película está llamada a obtener un gran suceso, pues tanto en su parte escénica como en su interpretación se ha procurado realizar algo definitivo que corresponda a los méritos de la obra literaria que valió a Marcel Prevost un asiento en la Academia Francesa.

Los principales papeles los tienen a su cargo las lindas actrices Mme. Duflos y Nilda Duplissy. El rol masculino central está a cargo de Gastón Jacquet, a quien nuestro público tuvo ocasión de admirar últimamente en la interpretación de "El Jorobado".

MUNDIAL

Hoy a las 6.15 y 9.30 presenta este teatro la hermosa producción social, de gran lujo, de intensa emoción, de situaciones sorpresivas y sensacionales, titulada: "Pecadora en apariencia".

INDEPENDENCIA

Adolfo Manjou, el elegante y fino actor aparece hoy en este teatro interpretando la hermosa comedia "Un beso a obscuras".

"UNA LECCION DEL AMOR", SE ESTRENA HOY EN LOS TEATROS AVENIDA MATTA, IMPERIAL Y CAUPOLICAN

Corresponde hoy a algunos teatros de barrio estrenar la hermosa producción nacional titulada "Una lección del amor" que tanto éxito obtuviera en sus teatros de estreno.

"Una lección del amor" ha logrado imponerse definitivamente como producción de estilo norteamericano por la movilidad de su acción y por su factura total en que se advierte una sabia y experta dirección. El asunto que desarrolla una apasionante intriga de amor y su presentación en interiores suntuosos y elegantes y en paisajes luminosos y escogidas con acierto, hacen de esta obra un romance bellísimo que revela un avance superior en la cinematografía del país.

No es menos interesante el valor artístico de la obra por su interpretación. La labor de Guillermo Yánquez es sencillamente admirable denotando un progreso notable en este joven actor que parece indicado para ocupar el primer sitio entre los galanes chilenos de la pantalla. Otro tanto hay que decir de Gabriela Montes, figura en armonía con la heroína y con la concepción general de la obra.

Una lección del amor está llamada a triunfar en todos los cines de Chile. Hoy se da en los cines Avenida Matta, Imperial y Caupolican.

"La voz del corazón", se estrenará el Martes en el Setiembre y O'Higgins

Amador Pairoa, el afortunado importador de "Amor a toque de corneta" y "Los pecados de Babel", presentará el Martes en los teatros Setiembre y Brasil una película tan importante como las citadas, pero de un género totalmente diferente.

"La voz del corazón" es un drama de muchísimo fondo, una lección elocuente para las jóvenes que entran en la vida llenas de ilusiones y con su mentalidad trastornada por lecturas románticas. Crean que el amor todo lo justifica, que el corazón debe primar sobre el cerebro, que la primera impresión sobre un hombre debe mantenerse a pesar de todas las revelaciones.

ROJAS GALLARDO hará reír hoy en el SETIEMBRE

CUANDO UNA

MUJER

SE ENAMORA DE UN

HOMBRE

LO MEJOR ES

NO CONTRADECIRLE

PORQUE MAS

SE ENCAPRICHA

Vea usted la película alemana de AMADOR PAIROA

LA VOZ del CORAZON

EL MARTES

ESMERALDA Y O'HIGGINS

SETIEMBRE — Y — BRASIL

La Bailarina — Y — El Impostor

— por —

Betty Compson

Es una Paramount

HOY

O'HIGGINS

El Misterio del Hotel — DE — POTEMKIN

DOMINGO SETIEMBRE O'HIGGINS ¿QUIEN ES EL PADRE DE MI HIJO?

"¿QUIEN ES EL PADRE DE MI HIJO?", VA HOY EN LOS TEATROS POLITEAMA, FRANKLIN Y REPUBLICA

La genial producción de la Phoebus Film que ha presentado en Chile la Andes Film sigue su marcha triunfal por los cines de barrio. La recia interpretación dramática de la hermosa baronesa Lyn de Putty ha revelado una modalidad nueva muy en consonancia con los gustos de nuestro público, por lo cual puede asegurarse que esta joven actriz ha conquistado con esta obra la simpatía total de los públicos chilenos.

Por otra parte la fuerte intensidad dramática de esta obra que sacude el temperamento más frío y su admirable hilación la hacen doblemente atrayente.

Este hermoso triunfo de la gran cinta alemana ha confirmado cuanto dijimos sobre su importancia en estas mismas columnas al anunciar su estreno.

"¿Quién es el padre de mi hijo?" va hoy en los teatros Politeama República y Franklin.

"POLOLEO PELIGROSO", SE ESTRENA EL DOMINGO PROXIMO EN EL SPLENDID

Para sus grandes funciones sociales del próximo Domingo la casa Max Glückemann estrenará en su elegante sala del Splendid una comedia, "Robertson-Cole" que llamará la atención por el apasionante desarrollo de su intriga y la simpatía creciente de todas sus situaciones.

Hay mujeres que no se atreven a mirar a un muchacho y que son capaces de darle un beso apasionado en plena calle. ¿De dónde saca fuerzas una mujercita tímida y vergonzosa para conquistarse a un hombre indiferente?

Evelyn Brent, la encantadora "girl" despliega con más gracia que nunca su encantadora sonrisa en el papel de la timorata Sheila.

"EL RECUERDO DE SU MADRE", ES UNA PELICULA TIERNA Y SENTIMENTAL

Pocas cintas de las que nos mandan las manufacturas extranjeras posee el don de la ternura tan sentimental como "El recuerdo de su madre". Todo lo que el espíritu más exigente en materia de arte dramático pueda exigir, está contemplado en esta cinta cuya ternura llega al alma y subyuga por su simplicidad dramática.

En un ambiente rural, allá en las altas montañas del país de la esplendorosa Auvernia francesa, se desarrolla esta intriga, allá entre pastores y rebaños, con todo el ambiente campestre de las hermosas campiñas francesas se desenvuelve esta tierna historia de amor fraternal, de dulzura y cariño.

Los espíritus cultos, tiernos y delicados sabrán apreciar debidamente esta película cuya sublimidad llega al alma, y cuyo arte dramático convence al espíritu más exigente.

Jean Forest, el Jack Coogan francés de la escena muda, es el protagonista de esta película y él solo con su arte hace conmover, y arrancar lágrimas de emoción a todo el que vé esta cinta.

Esta película delicadísima de arte francés que nos presenta la Artiles Film, se estrena próximamente en los teatros de la Empresa Vicenzuela Basterrica.

EL PROXIMO DOMINGO LA SALA IMPERIO ESTRENA "EL HOMBRE QUE ELLA NO AMABA"

Para sus funciones sociales del próximo Domingo la elegante Sala Imperio anuncia el estreno de una cinta llamada a obtener un éxito notable. Se trata de un drama que reune lo sentimental a lo misterioso y que tiene todas aquellas condiciones que hacen de una película el gran atractivo de nuestra más culta sociedad. "El hombre que ella no amaba" es un drama que emociona profundamente y que mantiene en tensión la curiosidad del espectador durante todo su desarrollo, pues hasta sus últimas escenas no se vislumbra cual puede ser el final de esa intriga de amor y de muerte que tiene por escenario la soberbia mansión de un millonario misántropo. Marta Mansfield, artista de belleza delicada y pura, y Senna Owen, pasional y mariposa, son las actrices que tienen a su cargo los dos roles centrales de la obra. Aquellas dos mujeres aparecen a los ojos del espectador con todo el atractivo de la feminidad y del misterio.

HOY ESPECIAL Y NOCHE — Alhambra y Recoleta — Chilean Cinema Corp. — HOY

Por última vez el más grandioso suceso de la temporada

LOS ENEMIGOS DE LA MUJER

por Alma Rubens y Lionel Barrymore

"LA LEY DE TRANSACCION PRODUCIRA LA RUINA DE LA ESCUELA PRIMARIA"

ACUERDOS DE LA JUNTA EJECUTIVA DE LA ASOCIACION DE PROFESORES

En la tarde de ayer sesionó la Junta Ejecutiva de la Asociación General de Profesores de Chile.

Se dió cuenta del resultado del comicio en todo el país para protestar contra el proyecto de Estatuto Administrativo y de la entrevista tenida con el Director General del Servicio, sobre las incidencias de Bulnes.

En incidentes, fueron aprobados los poderes del señor Gumecindo Donoso como delegado provincial de Valparaíso; se designó una comisión para que informe sobre la nueva situación creada a los profesores jubilados antes de la vigencia de la ley 3,654; se acordó protestar por el hecho de que el Gobierno no dé curso a los expedientes de jubilación presentados con arreglo a la ley, y declarar a este respecto que debe cumplirse extrictamente el Decreto-Ley N.o 480; y se designó una comisión para que participe en las conversaciones sobre la constitución de la Unión Gremial de Obreros y Empleados, auspiciadas por la Unión de Empleados de Chile.

A continuación se discutió extensamente sobre el propósito invariable del Gobierno de rebajar los sueldos de los profesores para saldar el déficit. Trás un largo debate, en que se cambiaron ideas para resistir enérgicamente la situación que se desea crear en la enseñanza pública, se acordó declarar:

1.o Que la fórmula de transacción es tan grave para los intereses del magisterio, como el proyecto de Estatuto Administrativo mismo, y, en consecuencia, producirá la ruina de la Escuela Primaria;

2.o Llamar la atención de todos los profesores del país para que se opongan, con toda la energía de que sean capaces, a la aprobación de cualquier mutilación de los actuales sueldos, que constituyen el mínimun indispensable para vivir;

3.o Continuar con mayor intensidad el movimiento de opinión emprendido contra estas medidas; y

4.o Lanzar un manifiesto al país, explicando la situación que crea al magisterio la política del Gobierno.

Hoy a las 6 P. M. volverá a reunirse la Junta Ejecutiva.

Anoche diversas comisiones de la Junta dieron diversos pasos para cumplir algunos acuerdos tomadós en la sesión.

HOY SE REUNIRAN LOS PROFESORES DE SANTIAGO

Convocados por la Agrupación local de la Asociación de Profesores, esta tarde, a las 5 P. M., se reunirán en el Hogar de esta institución, Delicias 357, todos los profesores primarios, asociados o no, para considerar la grave situación a producirse.

Algunos miembros de la Junta Ejecutiva ilustrarán a la asamblea sobre el peligro que para el magisterio y la enseñanza entrañan las medidas del Gobierno.

Los círculos educacionales, especialmente el de los profesores primarios, se hallan alarmados ante la marcha de los proyectos de economías, que han provocado marcado malestar en el gremio.

SUSPENSION DE LA HORA DEL SOLVEIG

Con motivo de la gran asamblea de profesores que se celebrará esta tarde en el local de la Asociación, se ha suspendido la hora del Solveig anunciada para hoy.

Certán

destruye las Chinches y los parásitos de los animales domésticos

BAYER

Asociación de Profesores de Chile

AGRUPACION SANTIAGO

Baile. — Como hemos venido anunciando en ediciones anteriores, el Domingo próximo se llevará a efecto el gran baile que desde hace tiempo viene preparando esta institución.

Para esta reunión se ha contratado una de las mejores bandas de la capital, que junto con la del profesorado, amenizarán el baile.

Como este baile tiene por objeto reunir fondos a beneficio de la institución, los encargados de organizarlo, confian en que los profesores contribuirán con su asistencia al buen éxito de esta reunión.

—Cítase a sesión a los miembros del Directorio de esta Agrupación para hoy a las 5 P. M.

Se encarece la asistencia por haber asuntos importantes que tratar.

Para obtener la pronta construcción del camino plano

A SAN BERNARDO

SE REUNIERON AYER EL MINISTRO DE VIAS Y OBRAS PUBLICAS Y UNA COMISION FORMADA POR LAS AUTORIDADES COMUNALES DE SAN MIGUEL, LA CISTERNA SAN BERNARDO Y VECINOS DE ESTAS COMUNAS

Las autoridades y los vecinos de las comunas de San Miguel, San Bernardo, La Granja y La Cisterna han iniciado activas gestiones para conseguir del Gobierno que ordene el cumplimiento de lo dispuesto por la ley 273, que autoriza la construcción de un camino plano, pavimentado sobre concreto, entre esta capital y el pueblo de San Bernardo.

Para conseguir este objeto, los miembros de las Juntas de Vecinos ya citadas, la representación parlamentaria de esta provincia y numerosos vecinos, han celebrado diversas reuniones para encaminar una acción que les permita llegar cuanto antes a la consecusión de sus propósitos.

Designada una comisión formada por parlamentarios, autoridades comunales y vecinos prestigiosos, ia celebrado ya varias entrevistas con los hombres de Gobierno, ante quienes ha pedido se disponga la construcción de esta importante vía, que servirá enormemente al desenvolvimiento agrícola y comercial de la importante y rica región que atravesará.

Una de estas reuniones se celebró ayer en el despacho del Ministro de Vías y Obras Públicas, don Angel Guarello, y presidida por este Secretario de Estado. En el transcurso de ella se trató extensamente sobre la pavimentación de esa carretera en la forma que lo ordena la ley 273, esto es, sin gravamen de ninguna especie para el Fisco, ya que su financiación será servida por los Municipios de las cuatro comunas ya nombradas y por los propios vecinos interesados.

Como el presupuesto destinado a servir las expropiaciones suma $ 690,000, se consideró la forma cómo debían ser encuadradas dentro de esa cantidad, acordando que las tasaciones en ningún caso podían exceder de esa cantidad.

El señor Ministro del ramo, expresó a la comisión que él prestaría todo su apoyo en favor de esta obra y despacharía con la mayor atención toda tramitación que corresponda al Departamento a su cargo.

Las ternas para elegir dos funcionarios municipales

En la tarde de ayer se reunió el Consejo de Jefes Municipales bajo la presidencia del Intendente, señor Phillips Huneeus.

En esta reunión que se prolongó hasta las 8.30 de la noche, se trataron diversos asuntos relacionados con la marcha interna de los servicios municipales y se eligieron los reemplazantes del Intendente Municipal en la presidencia del Consejo.

Primer presidente fué elegido el señor Agustín Boza Lillo y segundo el señor Rosendo Ríos.

En seguida se formaron las ternas para proveer el cargo de archivero y quedó formada así: señores Alberto Hurtado, Luis Oyarzún y Delfín Morales; y para el cargo de jefe de zona, los señores Roberto Orihuela, Luis Oyarzún y Luis Pradel.

Se ha iniciado la trasformación del edificio de la Municipalidad

Desde hace algunos días han empezado con toda actividad los trabajos de transformación del edificio de la Municipalidad, según el proyecto aprobado por la Junta de Vecinos y confeccionado por la Dirección de Obras Municipales.

El amplio hall central será totalmente transformado y allí estarán ubicadas todas las oficinas de la Tesorería Municipal que tendrán ventanillas similares a las de los Bancos.

El proyecto de transformación consulta también un ascensor que llegará hasta el tercer piso donde están las oficinas de la Dirección de Obras.

También se está reparando el entablado de todos los corredores del segundo piso, que rodean al hall central.

Estos trabajos se activan con verdadera intensidad a fin de que estén terminados lo antes posible

Bancos para los paseos públicos

Ayer fué aceptada la propuesta del señor José Robinovitch, para proveer de cuatrocientos bancos para paseos públicos al Departamento de Aseo y Plantaciones de la Municipalidad.

El estado higiénico del barrio ultra-Mapocho

LAS PETICIONES DE LOS VECINOS SERAN ATENDIDAS POR LA MUNICIPALIDAD

El Intendente Municipal, respondiendo a una nota del Ministro del Interior, donde transcribe la petición formulada por un grupo de vecinos del barrio ultra - Mapocho, especialmente de la Avenida Recoleta e Independencia, sobre la necesidad de mejorar el estado higiénico de ese sector y la creación de un mercado modelo, ha contestado por medio de una nota en el día de ayer, en la que manifiesta que ha tomado muy en cuenta las observaciones que se le han formulado y que se llevarán a la práctica cuando las circunstancias económicas de la Municipalidad permitan hacer mayores gastos en las obras de adelanto para el referido barrio, según los proyectos que ha confeccionado.

No se inaugurará el Domingo el Mercado Municipal

Debido a que no [illegible] a estar terminados los trabajos del primer Mercado Municipal que estará situado en la calle Exposición, la ceremonia inaugural que se había anunciado para el Domingo próximo ha sido postergada y tendrá lugar a mediados de la próxima semana, en la fecha que [illegible] oportunamente.

El informe sobre la Perrera municipal

DICE QUE SE HAN SUBSANADO LAS DEFICIENCIAS.—EN ESTA SITUACION, CONTINUARA FUNCIONANDO ESTE SERVICIO

En la tarde de ayer tuvimos oportunidad de conversar con el Intendente Municipal, señor Phillips, Huneeus, sobre los continuos reclamos que se hacen por el funcionamiento de "la perrera".

El señor Intendente Municipal nos manifestó que había comisionado a varios miembros de la Junta de Vecinos y a otros funcionarios municipales para que le informaran sobre las condiciones en que funcionaba la perrera. El Informe de estas personas, nos dijo el señor Phillips, dice que las deficiencias anotadas se subsanaron satisfactoriamente. En esta situación, he creído que no debía paralizar este servicio que fué creado con el único propósito de higienizar la ciudad y librar a los habitantes de los perros hidrófobos. Tengo antecedentes, nos dijo el señor Phillips, sobre el número pavoroso de las víctimas de los perros hidrófobos durante el año pasado.

Interrogado sobre el sistema que se adoptaría para pillar los perros, nos dijo que continuaría el del lazo, y del saco de mallas hasta que alguien de todos los que reclaman le indicara otro sistema. Pueden decir —agregó el señor Intendente Municipal— que escucharé toda insinuación que se me haga al respecto, y pueden estar seguros los que lo hagan, que los tomaré muy en cuenta para subsanar las deficiencias que se dice existen y que ya han sido subsanadas.

Sobre el denuncio de que los encargados de recoger perros se limitaban a hacerlo con los canes finos, dejando a los enfermos, el señor Phillips nos dijo que rogaba a las personas, que formularan ante él sus reclamos, pero haciéndose responsables de él y que en caso que fueran culpables los funcionarios, adoptaría severas medidas. Yo creo —nos dijo el señor Intendente Municipal— que esto no puede ser efectivo, por cuanto en cada carretón va un inspector que me merece confianza, y estimo que no se pueden prestar a esto que ustedes me dicen se ha denunciado anónimamente ante el diario en que escriben.

"La perrera" continuará funcionando —terminó diciéndonos el señor Phillips Huneeus— porque es necesario limpiar la ciudad de los perros que tanto mal hacen.

LA ENTREVISTA DE S. E. CON LOS REPRESENTANTES DE LOS ARRENDATARIOS

EL PRESIDENTE DE LA REPUBLICA, DESPUES DE OIR LA EXPOSICION QUE LE HICIERAN, LES HACE VER QUE ESTA ANIMADO DE LOS MEJORES PROPOSITOS PARA SOLUCIONAR EL PROBLEMA DE LA VIVIENDA

Con el fin de reiterar las peticiones que la Junta Ejecutiva de los Arrendatarios, ha formulado ya ante el Gobierno, se acercaron a la Presidencia de la República, los miembros de este organismo.

S. E. los recibió amablemente en su despacho y después de oir la exposición que le hicieron los representantes de los arrendatarios, les declaró que estaba animado de los mejores propósitos para dar satisfactoria solución al problema de la viviendo. Para conseguir este objetivo, les agregó S. E., que había designado una comisión, la que en breve presentará un informe detallado sobre la ley 4054.

Los arrendatarios hicieron presente a S. E., que a juicio de ellos, la constitución de estas comisiones, en donde no se sienten representados, impide llegar a un resultado que satisfaga las aspiraciones de todos los interesados.

También expresaron al señor Figueroa que consideran perjudicial la intervención de los juzgados de menor cuantía, ya que su acción tiende a disminuir la facultad de los Tribunales de la Vivienda.

A esta última observación, el Primer Magistrado, agregó que este punto también sería consultado en el informe de la comisión encargada de estudiar el problema, comisión que estudia la reducción de las facultades tanto de los Tribunales de la Vicienda, como de los juzgados de Menor Cuantía.

PRONOSTICO DEL TIEMPO

En las próximas 24 horas, predominará el régimen anticiclónico con buen tiempo general, nublados parciales en el Sur y aumento de la temperatura en la Zona Central.

En las últimas 24 horas persistió el alza de la presión atmosférica; se ha establecido un centro de alta presión de 770 mm en Juan Fernández, que se prolonga pro una dorsal barométrica hasta Valdivia. En la Zona Sur el tiempo se manifestó variable conforme se anunció, con nublados parciales y chubascos de Llanquihue a Magallanes. En la Zona Central reinó buen tiempo, con temperatura moderada.

RADIACION SOLAR: subió a una caloría novecientas veintiséis milésimas. En el limbo Este han aparecido dos importantes grupos de manchas solares y brillantes fáculas.

OBSERVATORIO DE EL SALTO, a las 22 h. del 29 de Abril de 1926.

FAJAS

HECHAS Y SOBRE MEDIDA PARA ESTOMAGO CAIDO, RISON FLOTANTE Y APRETADORES DE LA CADERA.

INSTITUTO ORTOPEDICO ALEMAN

SAN ANTONIO 546 — SANTIAGO — CASILLA 3494

En la próxima semana habrá pan municipal

En la próxima sem[illegible] se empezará a elaborar el pan municipal barato, que según el contrato respectivo, deberá suministrar a la ciudad la Sociedad Panadera, Re[illegible]ora de Precios.

El primer amasijo [illegible] nado al Mercado Municipal de la calle Exposición, y se hará el día que se inaugure ese establecimiento.

Habrá pan de tres calidades y será distribuído en toda la ciudad en camiones especiales.

S. E. colocará mañana la primera piedra del Hospital Ferroviario de Valparaíso

EL DIRECTOR DE LOS FF. CC., MINISTROS DE ESTADO Y ALTAS PERSONALIDADES VAN EN EL EXPRESO DE LA MAÑANA AL VECINO PUERTO

Mañana tendrá lugar la solemne ceremonia de la colocación de la primera piedra en el Hospital Ferroviario de la I. Zona, que estará situado en Valparaíso en el Cerro Barón.

Este acto de trascendental importancia para los ferroviarios será el número con que celebrarán el día del trabajo.

Dará mayor relieve a esta ceremonia la presencia del Presidente de la República, Excmo. señor Figueroa Larraín, quien se dirigirá en el día de mañana desde su residencia de Reñaca al sitio de la fiesta.

En el primer expreso de mañana Sábado irá a Valparaíso una numerosa delegación entre la que figuran los Ministros de Obras y de Higiene, señore Guarello y Dr. Córdova, respectivamente, el Director de los Ferrocarriles señor Schmidt, los Consejeros de los FF. CC., altos funcionarios públicos, de la Empresa, una delegación de obreros y representantes de la prensa.

La comitiva concurrirá a la ceremonia de la colocación de la primera piedra que tendrá lugar a las tres de la tarde, para partir de regreso a Santiago en el expreso de las 5 de la tarde.

Los ferroviarios porteños harán objeto al Director señor Schmidt de toda clase de manifestaciones de adhesión y simpatía por la feliz idea que ha tenido de colocar la primera piedra del Hospital Ferroviario el día en que se celebra la Fiesta del Trabao.

Los rieles del ferrocarril de sangre de la Avenida Ecuador

A la Intendencia Municipal presentó una solicitud el señor Aníbal Soza, pidiendo autorización para proceder a retirar los rieles del ferrocarril de sangre de la Avenida Ecuador.

La solicitud en cuestión fué en informe al Departamento de Obras Municipales que ha informado en el día de ayer en el sentido de que el señor Soza no tiene derecho para retirar los rieles, por cuanto una vez terminada la concesión, los rieles en cuestión deben pasar de acuerdo con el contrato, a poder de la Municipalidad. Dice además, el Director de Obras Municipales que el concesionario adeuda a la Municipalidad la suma de quince mil setecientos ochenta y ocho pesos cincuenta centavos.

Impuesto el Intendente Municipal de este informe, decretó el "no ha lugar" y al mismo tiempo ordenó al Departamento de Aseo y Materiales para que proceda a retirar los rieles y al abogado Municipal encargado del cobro de deudores morosos que entable la acción judicial correspondiente al citado señor Aníbal Soza.

Semillas importadas

de Alfalfa de Provence, Phalaris Bulbosa, Ray Grass y de toda clase de hortalizas y flores, ofrece el Almacén de Semillas, ex-ADOLFO RILLON —Morandé 717 —

$ 60,000 vendo

espléndida casa Maestranza cerca Argomedo; 9 departamentos, sin contar dependencias; dos patios; gas, luz eléctrica; 11 por 40; tiene deuda Caja.

Manuel A. Lira.

Bandera 552, Oficina 10

¡ES INUTIL!

Para atender bien a su clientela con el gasto mínimo y la utilidad máxima, no puede adquirir ningún otro camión que el

FORD

del que hay repuestos en todas partes; Consulte ESTOS PRECIOS y se convencerá

"STANDARD", para bodegas, molinos, haciendas, establos, etc. carrocería hasta 3.000 kilos. . . $ 6,400

CAMION CERRADO, con puertas para empresas fúnebres, comercio, etc., construcción inmejorable. . . . . $ 7,300

CAMION VINERO con estantes, carrocería de lo mejor. . . . . $ 6,800

CAMIONCITO chico para panaderías, lecherías, comercio, etc., caja liviana muy buenos. . . . . $ 5,300

LOS MISMOS con puertas $ 5,500

GONDOLAS "BUS", para 22 pasajeros sentados, modelo MUNICIPAL, construcción sólida. . $ 9,500

Carrocería "Santiago"

EJERCITO 724, Teléfono 83 Parque

NOTA.—Para mayor comodidad de los compradores la casa enseña a manejar los coches gratuitamente.

POR LOS TRIBUNALES

AYER SE FORMO TERNA PARA MINISTRO DE LA CORTE DE APELACIONES DE SANTIAGO

En la tarde de ayer la Excma. Corte Suprema formó la terna de funcionarios judiciales de la cual el Supremo Gobierno habrá de nombrar al reemplazante del Ministro de la Corte de Apelaciones, señor Manuel Cortés, que fué promovido al Tribunal Superior a principios de Enero último.

Producida la votación, la terna quedó integrada como sigue:

Fontecilla Varas don Mariano, actual relator de la Corte Suprema; de la Barra Benedicto, y Smith Solar Alberto, ambos Ministros de la Corte de Apelaciones de Concepción.

El señor Smith Solar figura en la terna como miembro más antiguo de su categoría; el señor de la Barra tiene también un avanzado lugar en la categoría y el señor Fontecilla ha sido designado por méritos.

Los señores Smith Solar y de la Barra ocupan una situación ventajosa para optar al cargo de Ministros de la Corte Suprema dentro de la lista de Ministros de las Cortes de Apelaciones.

Por esta causa se estima en los círculos forenses que el señor Fontecilla cuenta con todas las probabilidades para suceder al señor Manuel Cortés.

Por otra parte, el señor Fontecilla es un funcionario de vasta preparación, que goza de general prestigio en la carrera judicial.

DEFUNCION

Tenemos el sentimiento de participar a nuestras relaciones el fallecimiento de nuestro que rido esposo y padre, don

Eliseo Ogaz F.

El cortejo partirá de su casa habitación, San Ignacio 2163, hoy a las 4 P. M.

MARIA T. v. DE OGAZ E HIJOS.

INSTITUTO DENTAL

Establecimiento científico para la curación de piorrea con clínica quirúrgica, laboratorio de fisioterapia, de autovacuna y radiografía.

EDIFICIO ARIZTIA PISO 7.

SE ABRIRA EL 6 DEL PROXIMO MES.

AUMENTE!

LA DURACION DE SUS NEUMATICOS

EQUIPANDO SU AUTOMOVIL, GONDOLA O CAMION CON LOS FAMOSOS

"KELLY SPRINGFIELD"

Distribuidores:

BARAHONA, HERMAN Hnos. & Co., Bandera 601.
BESA y Cía. Ltda., Delicias 950.
ARTURO BRIEBA, Santo Domingo 1114.
CONCHA, SILVA y Cía., Delicias 1122.
CLODOMIRO CRISTI, Avenida Matta 1086.
ESCOBAR y EBELL, Delicias 1327.
LUIS GARCIA L., Avenida Brasil 25-B.
HUIDOBRO y OCAMPO, Delicias 1740.
JUAN JIMENEZ, Maestranza 702.
ERNESTO KAULEN, Dieciocho 20.
HUMBERTO MAGNANI, Delicias 1150.
MIGUEL MARTINEZ U., Delicias 1174.
JUAN A. RIOS, Compañía 3179.
NICANOR RUBIO, Morandé 601.
JOSE RUBIO, Avenida Vicuña Mackenna 685.
ROSENQVIST & Co. Ltda., Delicias 1175
CARLOS SALINAS L., San Diego 1270.
SILVA y GUZMAN, Morandé 612.
RENE DE TERAN M., Brasil 381.
BONDI y Cía., Diez de Julio 444.
JUAN B. VALLE, Morandé 684.
SOC. R. VIVES y Cía., Morandé 795.
PEDRO MEDINA, Delicias 2488.
ALAMIRO DEL C. GONZALEZ, Río de Janeiro 466.

LA CREACION DE UNA CATEDRA DE QUIMICA INDUSTRIAL EN EL LICEO DE VALDIVIA

EL MINISTRO DE INDUSTRIA DICE QUE SE HABIA PREOCUPADO DE LA CREACION DE UNA ESCUELA INDUSTRIAL PARA HOMBRES

El Ministro de Industria ha dirigido una nota al de Instrucción, por la que le manifiesta que ha tenido conocimiento de que el Rector del Liceo de Hombres de Valdivia, tiene el propósito de solicitar del Honorable Consejo de Instrucción Pública, la creación de una cátedra de Química Industrial en el establecimiento a su cargo.

Este Departamento — dice el señor Ministro de Industria — convencido de establecer un plantel de enseñanza industrial en esa zona, que es por excelencia manufacturera y centro de importantes y variadas industrias, se había preocupado de la fundación de una Escuela Industrial de Hombres en la ciudad indicada, a fin de proporcionar a los jóvenes que no disponen de los recursos necesarios para trasladarse a la capital, la oportunidad de adquirir estos conocimientos que los faculta para ganarse holgadamente la vida, contribuyendo además, al adelanto industrial del país.

Agrega el Ministro de Industria que a no ser la situación de crisis porque atraviesa el Erario, la fundación de esa Escuela Industrial en Valdivia, habría sido una realidad, pero debido a ese motivo, ha debido postergarse la realización de esa obra, sin perjuicio de que en la actualidad se sigan adelantando las gestiones y trabajos preparatorios conducentes a ese objeto.

POR CADA PASAJE SUPERIOR A $ 5 EN LOS FERROCARRILES

SE COBRARA UNA TARIFA ADICIONAL DE 10 CENTAVOS

Hace algunos días que el Consejo de Vías de Comunicación tomó un acuerdo en el sentido de cobrar una tarifa adicional de diez centavos por cada pasaje, por los Ferrocarriles del Estado, que fuera superior a cinco pesos, recargo que sería destinado al fomento del turismo.

Este acuerdo de aquel Consejo, fué transcrito al Ministerio de Obras Públicas, Comercio y Vías de Comunicación, el que en la tarde de ayer ha expedido el decreto correspondiente.

Según el acuerdo del Consejo de Vías de Comunicación, en ese decreto se fija una tarifa adicional de diez centavos, destinada a incrementar los fondos destinados al fomento del turismo, por cada pasaje de los Ferrocarriles, que sea superior a la suma de cinco pesos.

Este decreto empezará a regir una vez que quede totalmente tramitado.

PRIMERA SEMANA DE LA TUBERCULOSIS

SE HA POSTERGADO PARA EL MES DE SETIEMBRE

El Comité organizador de la 1.a Semana de la Tuberculosis que estaba próxima a celebrarse en esta capital, en vista del enorme número de adhesiones recibidas y del gran entusiasmo que ha despertado este torneo científico, resolvió en una de sus últimas sesiones, postergar esta semana para una fecha próxima con el fin de ordenar cuidadosamente los temas y distribuir los relatores convenientemente.

La Semana se realizará en consecuencia, del 12 al 17 de Setiembre próximo y los plazos para la recepción y conclusiones también han sido ampliados.

"IDEAL Y CARNE"

ALIMENTE SU GUAGUA

CON ALIMENTO CHILE

(M. R.)

(Contiene harinas nutritivas, Cacao desgrasado, Fosfatos y Lactosa).

El alimento que asegura a usted el buen desarrollo de su nene.

Ab-30

La modificación de un art. de la Ley de Guias de Tránsito

ES SOLICITADA POR EL JEFE DE RESGUARDO DE FRONTERAS AL MINISTRO DE HACIENDA

El Ministro de Hacienda envió ayer al de Agricultura e Industria un oficio en el que le transcribe una nota del Superintendente de Aduanas por el que este funcionario manifiesta que el Jefe del Resguardo de Fronteras ha hecho algunas observaciones al decreto-reglamentario de la ley N.o 1642, de 20 de Enero de 1904, ley que reorganiza los resguardos de cordillera.

El Jefe del Resguardo de Frontera manifiesta que en cuanto a las guías de libre tránsito que es conocida en Argentina con el nombre de guías de campaña o exportación, se presentan algunas dificultades, pues según éstas, el Jefe del resguardo está autorizado solamente para visar el documento en cuestión, quedando éste en poder del interesado.

Manifiesta la jefatura del resguardo, que la ley priva a los puertos terrestres del documento básico de toda tramitación aduanera y, en tal virtud ha solicitado que se reforme el artículo 16 de la ley 4023 sobre guías de tránsito de ganado, por el siguiente:

Las personas que internen animales del extranjero, deberán proveerse de la guía de tránsito del país de origen y, donde no la hubiere, de un certificado, o documento que acredite la legítima procedencia del ganado.

Esta guía o documento deberá ser entregada al jefe del puerto terrestre o del resguardo de la Aduana respectiva, quien entregará al interesado copia de ella, debidamente visada; quedando el original en poder del funcionario aduanero respectivo.

Actividades de la Unión de los Empleados de Chile

CONMEMORACION DEL 1.o DE MAYO

En la asamblea general celebrada el Miércoles por la UECH, con una numerosa asistencia de socios y delegados, se tomaron importantes acuerdos, uno de los cuales es de que la organización participe oficialmente en todos los actos que se celebren en conmemoración del 1.o de Mayo.

Para el comicio que habrá en la Alameda a las cuatro de la tarde del Sábado, se nombraron los siguientes oradores: Gregorio Guerra, Francisco Hinojosa y Alfredo Montecinos.

Para el comicio que se efectuará el Domingo 2 de Mayo en el teatro Esmeralda, organizado por el Comité contra el carnet obligatorio, se designó al camarada Carlos Pellegrin para que hable a nombre de la institución.

CITACION AL CONSEJO ADMINISTRATIVO

Para las siete de la tarde están citados los miembros del Consejo Administrativo para continuar en el estudio de los problemas que penden de su consideración.

SOCIOS ATRASADOS

Se pone en conocimiento de los socios atrasados que por acuerdo de asamblea quedarán al día en el pago de sus cuotas, cancelando desde el mes de Enero adelante. Para este efecto la tesorería los atenderá diariamente de 10 A. M. a 12.30 P. M. y de 4 a 8.30 P. M.

EDIFICACION BARATA PARA LOS EMPLEADOS

En la sesión del Miércoles se acordó citar a todos los empleados a una gran asamblea plena para el Miércoles 5 de Mayo, en la que se tratará exclusivamente lo relacionado con este problema. A esta asamblea se invita especialmente a toda la Junta Ejecutiva para que dé a la Sección Santiago algunos antecedentes solicitados por los socios y poder tomar un acuerdo definitivo sobre tan importante materia.

COMITE FEMENINO CONTRA EL CARNET OBLIGATORIO

Reunido este Comité con la totalidad de sus miembros, tomó entre otros, los siguientes acuerdos:

Asistir en masa al comicio pro conmemoración del 1.o de Mayo, que se efectuará en la Alameda; hacerse representar en la asamblea pública que se efectuará el Domingo 2 de Mayo en el teatro Esmeralda y lanzar un manifiesto a todo el elemento femenino de la capital invitándolo a participar en esta campaña.

LA MATINEE INFANTIL GRATUITA DEL DOMINGO

La Comisión de fiestas y el Cuadro Artístico, vienen trabajando con todo entusiasmo en la preparación de la primera matinée infantil gratuita del próximo Domingo. Se ha preparado para esta función un interesante programa musical que será del agrado de los penecas y sus familias.

Sociedad Médica de Santiago

Esta noche a las 9.30 celebrará sesión ordinaria de conferencias esta corporación en su local de costumbre.

La tabla es la siguiente:

1. — Dr. Alessandri. — Operación de Leriche.
2. — Dr. G. Huidobro. — Lipoma perirrenal.
3. — Dr. Juan Marín. — Infección biliar.
4. — Dr. Prunés. — Un caso clínico.
5. — Dr. Olivares (Clínica del Prof. Prado Tagle). — La vaccinoterapia en la fiebre tifoidea.

Los empleados a contrata del Ministerio de Obras Públicas

HAN SIDO NOTIFICADOS DE QUE DEBEN CESAR EN SUS FUNCIONES

Hace algunos días que dijimos que el Ministerio de Obras Públicas, había tomado la resolución de dejar cesantes con fecha del 30 de Abril último, a todos los empleados de ese Departamento que fueran pagados con fondos de camino y que prestarán sus servicios a contrata.

Según hemos sabido, los diversos jefes de Sección de esa repartición pública han empezado a notificar de este acuerdo a aquellos empleados, pues, según lo ha manifestado el señor Guarello, no podrán quedar sino los que sean absoluta y estrictamente necesarios para el servicio de las oficinas.

"IDEAL Y CARNE"

DOBLE ANDEN SE COBRARA EN ALGUNAS ESTACIONES DE LOS FERROCARRILES

En la tarde de ayer hemos hablado con el señor Ministro de Obras Públicas, Comercio y Vías de Comunicación, don Angel Guarello, a quien preguntamos acerca de si dictaría algún decreto por el que, en algunas estaciones se doblaría el precio del boleto de anden.

El señor Guarello nos manifestó que había solicitado una copia del acuerdo tomado sobre ese particular por el Consejo de Ferrocarriles, pero que estimaba justo que debía duplicarse el valor de los andenes en esas estaciones que había indicado aquel Consejo.

Hay ambiente — terminó el señor Ministro — para dictar ese decreto, pero no se hará sino hasta mañana o pasado, pues necesito imponerme de los antecedentes.

EL FOMENTO DE LA FRUTICULTURA EN EL VALLE DE ACONCAGUA

LA ESCUELA AGRICOLA DE SAN FELIPE SERA DOTADA DE VIVEROS DE PLANTAS

En la tarde de ayer conversamos durante algunos momentos con el Director General de los Servicios Agrícolas, don Francisco Rojas Huneeus, sobre las diversas campañas que se ha emprendido en favor de la agricultura.

Esas campañas, nos dijo el señor Rojas Huneeus, forman parte de un plan que he elaborado de acuerdo con el Ministerio de Agricultura, pues es enecesario precaver al agricultor, de ensoñarle los nuevos métodos que se ponen en práctica en los países más avanzados que el nuestro y ayudarle a fin de que su producción vaya aumentando y mejorando de año en año.

Hoy día, continuó el señor Rojas, empezaremos una intensa propaganda en el valle del Aconcagua, región esa en que actualmente los campos son entregados a la producción de pasto y trigo.

Todos esos campos, tanto por los terrenos mismos, como por el clima, son inmejorables para dedicarlos al cultivo de los árboles frutales, ahí se puede producir la fruta destinada a la industria, en gran escala y para tal objeto, irán varios agrónomos a hacer la propaganda de que les he hablado.

Además, y a fin de que los agricultores, en un momento dado, puedan adquirir los árboles que deseen, se instalará en la Escuela Agrícola de San Felipe, un vivero de toda clase de árboles frutales, se instalarán las maquinarias necesarias para la fruta en conserva, de tal modo, que los interesados puedan ver el enorme provecho que se obtiene de esta industria que casi es inexplotada por nosotros.

Niñita perdida

En la mañana de ayer la niñita María Inés Valenzuela, de 4 años de edad, fué enviada a hacer compras desde su casa, Avenida Irarrázaval N.o 2179.

Como hasta anoche no volvía, se nos pide rogar a las personas que tengan noticias de su paradero, avisen a su casa.

Viste abrigo azul-marino de paño; delantal blanco, zapatillas café, usa melena, es rubia; cara redonda, ojos grandes.

AZUCAR

pan de primera, kilo $ 1.00

Tarro pejerrey, al natural	$ 0.75
Huesillos	$ 0.40
Ciruelas secas	$ 0.40
Duraznos amarillos, nuevos, tarro	$ 1.00
Bacalao gigante, kilo	$ 2.40
Ausa Brillante, kilo	$ 1.20
Aceite fino, botellas 1 litro	$ 5.60
Manteca puro, tarro	$ 11.00
Mantequilla fresca, kilo	$ 9.50

LICORES

Coñac Bandera, botella	$ 3.75
Anís E. Mono, botella	$ 4.50
Anís Don Quijote, botella	$ 7.50
Bitter R., botella	$ 4.50
Coñac tónico, botella	$ 3.30
Jerez especial, botella desde	$ 3.40
Oporto fino, botella desde	$ 4.00
Pisco pastilla, botella	$ 3.30
Pisco especial, botella larga	$ 4.00
Vermouth tónico, botella	$ 4.80
Sidra Alfonso XIII, botella	$ 4.80
Vino Lontué, Burdeos, botella	$ 1.00
Vino Lontué blanco, botella	$ 1.10

Antigua Casa Giordano

PUENTE 686-692.— CASI ESQ. DE ROSAS.— TELEFONO 1242

AL PUBLICO DE SANTIAGO

Con grande y verdadero pesar informamos al público de la capital que un horrible incendio ha destruído en la madrugada de ayer una parte vital de nuestra instalación central de teléfonos.

Por causa imposible de prever ni de precisar hasta este momento, nuestra sección de pararrayos ha quedado reducida a fierro inútil; gran parte de nuestros cables subterráneos se han quemado en sus secciones inmediatas a esa sección; seis mil servicios telefónicos se fundieron con los pararrayos, y todas nuestras mesas de cambio, que constituyen el núcleo de nuestra red central, han quedado inutilizadas por tiempo que todavía nadie puede prefijar.

Nuestras instalaciones, como nuestra planta central entera, fueron construídas y entregadas al tráfico y se mantenaín en condiciones técnicas y de todo orden irreprochables, y en presencia de esta penosa prueba, podemos asegurar a la ciudad que no ha habido de parte de la Compañía culpa de imprevisión ni economía que haya podido ocasionarla.

Por vez primera en el trascurso de treinta y ocho años de servicios, jamás interrumpidos, la Compañía, dolorosamente afectada, se siente en la imposibilidad de cumplir con el público sus deberes, imposibilitada en absoluto, por fuerza mayor, de la cual la Compañía es, más que la capital misma, víctima y damnificada.

Tres horas después del siniestro empezamos la reconstrucción de la planta quemada. De varios de nuestros demás centros del país y de Buenos Aires nos vienen ya en camino las nuevas estructuras, los cables, los fusibles y otros materiales que, juntamente con los que teníamos de reserva y con los que hemos comprado ayer mismo en esta plaza, reemplazarán los pararrayos, seguridades y redes que el fuego ha consumido. El personal de la Compañía hace esfuerzos supremos para restablecer la planta. Trescientos hombres, el máximum de los que admite el recinto en que se ejecuta este trabajo, lo secundan sin descanso. Adelantamos, pues, al público, la más absoluta seguridad de que el servicio de sus comunicaciones quedará restablecido en el tiempo mínimo que esta prolija, delicada y vasta labor reclama.

Al mismo tiempo vamos a intensificar más enérgicamente aún, en cuanto de la Compañía dependa, la obra de la transformación automática un tanto retardada por efecto de otros trabajos de interés público, tales como los de pavimento y alcantarillado, preferentes a la canalización telefónica.

Hoy hemos preparado una planta provisional, que nos permitirá atender desde hoy mismo el mayor número de servicios de interés general, a saber: los de la Moneda, Policía, Asistencia Pública, Cuerpo de Bomberos, Hospitales y cuanto nos sea materialmente posible habilitar sin tardanza.

Procederemos en todas estas medidas en el más estricto acuerdo con las instrucciones que incesantemente solicitamos y recibimos de la Dirección de Servicios Eléctricos.

Fieles a sus nobles tradiciones, el personal del Cuerpo de Bomberos, el de la Policía, la Prensa de toda la capital, los dignos jefes de la Dirección de Servicios Eléctricos, las Empresas similares, el público en general, nos han honrado con sus simpatías y favorecido con su espontánea ayuda, y queremos expresarles a todas esas instituciones y personas, nuestra más sentida, nuestra más honda gratitud.

The Chile Telephone Company, Limited

Abril 30 de 1926.

SAN MARTIN 50

Hoy se iniciará el estudio del yodo en la Semana del Salitre

EN LAS SESIONES DE AYER TERMINARON SUS LABORES LAS SECCIONES TECNICA Y DE COMBUSTIBLES

Se abrió la sesión a las 10 A. M., presidida por don Santiago Humberstone con asistencia de numerosos asambleístas.

El señor Carlos Keller, delegado de la Universidad de Concepción, pide a la Asociación y en general a los asistentes, que suministren los balances de las empresas salitreras durante los cinco últimos años antes de la guerra y de los años transcurridos desde su terminación con el fin de poder formarse una idea cabal de su situación.

Igualmente ruega suministrar los datos necesarios sobre la empresa Cuggenheim, su formación, sus fines, las ideas que tiene sobre el futuro del salitre chileno y el sintético, etc.

El señor Enrique Brieba dice que creía en la cuestión técnica en vista de que se ha omitido una cuestión de importancia, a saber, el control de todas las operaciones en el tratamiento del caliche.

Sin estos controles, es imposible saber a ciencia cierta el resultado de los experimentos que se hagan para mejorar los procedimientos.

Es necesario, pues, tener un control científico de todas las operaciones individualizadas; establecer pesaje sexactos del caliche tratado, salitre producido, y borras perdidas; establecer muestradores automáticos para determinar las leyes del caliche entrado y de los ripios; determinar exactamente los gastos en que se incurre no solamente en las unidades simples, como el hombre-día, el quintal de materiales, la unidad de fuerza; sino que también en las unidades complejas, como la tonelada-kilómetro de caliche transportado y otras.

Para los efectos de control de consumo de materiales y gastos exhibe un gráfico amplificador en que las diferencias aparecen como si fueran vistas con vidrio de aumento, de modo, que facilitan mucho las comparaciones. A continuación formuló las conclusiones siguientes:

Los señores del Campo y Humberstone, apoyan las ideas manifestadas por el señor Brieba. El señor Howsban, dice que un control bien hecho ayudará mucho a la eficiencia de la industria.

El señor don Manuel A. Cortés a su interesante trabajo en que se refiere a un sistema de agotamiento en frío de los caliches de baja ley refundiendo en su exposición las informaciones que comprende el proceso completo. Termina adhiriéndose a las indicaciones formuladas de que se acuerden sesiones especializadas en la Sección Técnica del Salitre.

El Dr. Mourgues pide que se tomen resoluciones sobre algunas indicaciones que han quedado pendientes. Que el gobierno nombre una Comisión para el estudio de la existencia de sales potásicas en el país y además pedir a la Asociación de Productores los precios de costo. Así se acordó.

El señor Santander pide se rectifique el acta de la sesión de ayer en el sentido de que no hizo declaración alguna ni tomó parte en el debate, cuando se trató de la contratación de técnicos nacionales y de su competencia. Así quedó establecido por cuanto las declaraciones atribuídas al señor Santander fueron hechas por otro de los asistentes.

El señor Díaz Ossa entrega a la mesa una carta que se refiere a la materia cuya rectificación ha pedido el señor Santander.

El señor Nordenflicht pide dejar constancia que debido a la falta de control, la industria no puede dar precios de costo.

Se levantó la sesión.

SESION DE LA TARDE DE AYER

Presidió el señor del Campo y los señores Lira Orrego y Marín Vicuña, haciendo de secretario el señor Carlos Keller.

El señor Keller lee un interesante trabajo sobre la industria del carbón y su protección. Este trabajo merece las felicitaciones del Presidente, el que agrega que la Asociación de Productores de Salitre ha nombrado una comisión para que estudie las cuestiones técnicas del carbón.

El señor Chabanier lee un importante trabajo sobre los carbones nacionales.

El señor Lira Orrego hace interesantes observaciones sobre combustibles y fuerza motriz. Con referencia a lo expresado por el señor Lira Orrego se produce un pequeño debate en el que toman parte los señores Enrique Brieba, Santiago Humberstone y Belisario Díaz Ossa.

A continuación el señor Emilio Gobbi lee un interesante trabajo sobre combustibles.

El secretario, señor Rodríguez, da lectura a un trabajo presentado a la semana por el señor Egidio Poblete, referente a los combustibles.

El señor Silva, en representación de la Asociación de Productores de Salitre lee un trabajo sobre carbón.

A continuación el secretario lee un trabajo del señor Delcourt, sobre la situación de la industria carbonífera.

En atención a haber llegado la hora y no poder asistir el señor Carlos Barrolhet a la sesión a dar lectura a su trabajo, se acordó levantar la sesión, dejando para la próxima semana la lectura del trabajo del señor Barrolhet y el debate de las conclusiones presentadas.

PROGRAMA

Hoy funcionará la sección Yodo, en la cual leerán trabajos los señores Luis Nordenflicht, Arturo Amenábar Ossa, Pedro Luis González, Asociación de Productores de Yodo, Enrique Matta Figueroa y Belisario Díaz Ossa.

LOS ESTUDIOS DE MAÑANA

Mañana se entrará a estudiar en la sesión que empezará a las 9 de la mañana, el tema Transportes, embarques y desembarques. Están inscritos en esta sesión los señores Aurelio Núñez Morgado, Cámara de Comercio de Antofagasta, Tomás Eduardo Rodríguez y Egidio Poblete. También se tratará la cuestión sobre abaratamiento de las subsistencias en que hablarán los señores Osvaldo Garretón, Carlos Ugarte, Gmo. González E. y Abraham Moreno.

UNA RECTIFICACION

Se nos ha pedido la publicación de una carta del señor Alfredo Santander, dirigida al Presidente de la Semana del Salitre, señor Darío Urzúa, en la que rectifica las versiones de las sesiones en la siguiente forma:

Dice la versión publicada anteayer:

"El señor Santander, a nombre " de la Asociación, dice que cuan- " do estos técnicos tengan la pre- " paración suficiente para des- " empeñarse con acierto, tendrán " toda la ayuda de los salitreros, " pues es un anhelo efectivo de " esta entidad, poder servirse de " los técnicos nacionales."

El señor Santander dice que no hizo esta declaración, ni otra semejante por cuanto no tomó parte alguna en el debate sobre esta materia, que fué ampliamente dilucidada por varios oradores.

El segundo error se refiere a la discusión que se siguió cuando el señor Urzúa pidió especialmente al señor Santander como Gerente de la Asociación, que esta daría los costos de producción de todas las oficinas. El acta que se publica dice:

"El señor Santander, Gerente de " la Asociación de Productores, " contestando la pregunta del se- " ñor Urzúa, dice que la Asocia- " ción no tiene datos sobre costo " de producción por cuanto care- " ce de medios para obligar a los " asociados para indicarlos pre- " cisamente."

El señor Santander dice que tampoco dijo esto; sólo se limitó a explicar que la Asociación no conocía esos costos porque se trataba de un factor del manejo privado del negocio de los productores individuales, en los cuales, como es natural, la Asociación no tiene ingerencia.

Trabajo presentado a la semana del Salitre por el Gerente de la Asociación de Productores

ASOCIACION DE PRODUCTORES DE SALITRE DE CHILE

(Conclusión)

XII

Llego al término de este trabajo y, aún cuando no quisiera retener por más tiempo vuestra atención, creo que no sería completo el cuadro que he tratado de presentar respecto a la forma como desarrolla sus trabajos la Asociación de Productores de Salitre de Chile, si no agregara una o dos palabras sobre la necesidad o conveniencia de este organismo, y sobre las apreciaciones que su labor ha merecido, en diferentes épocas, dentro y fuera del país.

No está demás recordar que aún cuando la industria de abonos químicos, incluyendo los que tienen como base la potasa y ázoe, es relativamente nueva, se ha diceñado desde hace tiempo, una tendencia, siempre creciente, a aunar los intereses de los productores en organizaciones de venta más y más estrechas. Puede decirse que en la actualidad, tres organizaciones mundiales de venta controlan el 80 por ciento de los abonos azoados químicos; que dos o tres organizaciones controlan la venta de casi la totalidad de los abonos potásicos, y que los productores de los abonos fosfatados trabajan de acuerdo, en casi todos los mercados, aún cuando no han organizado las ventas en forma tan completa como se ha hecho en las demás ramas.

Es en Alemania donde esta unión ha tomado más desarrollo.

Los primeros pasos para centralizar la venta y reglamentar la producción de la potasa se dieron hace ya cerca de cuarenta años, y en 1889 se formó el Sindicato de la Potasa (Kalisindikat) que conserva hasta hoy, el primer puesto en la industria mundial de la potasa. El Gobierno alemán siempre ha aprobado y apoyado la política centralizadora de ese Sindicato. El resultado de la experiencia de los últimos 25 años ha demostrado que el apoyo moral del Gobierno es de enorme utilidad, pero que la administración detallada del negocio debe quedar en manos de los industriales.

La industria de los abonos azoados no asumió importancia en Alemania sino durante y después de la guerra; pero, desde hace ya algunos años, el Stickstof Sindikat tiene en sus manos la venta de casi la totalidad de los abonos azoados químicos (sulfato de las cokerías y fábricas de gas, sulfato sintético, cianámida, leuna Salpeter, etc.) Ahora se anuncia que todas las fábricas que producen materias colorantes y abonos azoados se han unido, con la Badische Aniline a su cabeza.

Son estas empresas alemanas, que representa el Stickstof Sindikat, las que oponen a la industria salitrera chilena la más sostenida y poderosa competencia.

Hace 27 años que en Inglaterra los productores de sulfato de amoníaco se unieron para dirigir la propaganda en favor de su producto. En los últimos años, la Federación Británica del Sulfato de Amoníaco (British Sulphate fo Amonia Federation) además de dirigir esta propaganda, ha sido encargada de la venta de toda la producción de sus asociados. Estos incluyen el 90 por ciento de los productores de sulfato en el Reino Unido y la mayoría de los productores del Canadá y de la India Británica. Los señores Brunner Mond y Co., firma que ha recibido decidido apoyo del Gobierno británico, comenzaron en 1924 la producción de sulfato sintético y se han asociado a la Federación Británica.

Es interesante observar que estas organizaciones de las industrias del ázoe y de la potasa y, en menor grado, del fosfato, que han visto la conveniencia de unirse y que están agrupadas en un pequeño número de organizaciones, no han llevado como política, tendencia alguna a subir los precios de venta. Por el contrario esas Asociaciones se han dedicado a estimular el consumo, dando toda clase de facilidades a los compradores, tanto por la reducción de los precios como por las condiciones de venta.

La naturaleza de las organizaciones modernas parece imponer esta clase de unión de intereses entre los productores, y debe reconocerse, como un hecho ineludible, que una vez organizada en debida forma la unión de algunos grupos de productores, es peligroso, y en la práctica casi imposible, que los demás productores en competencia con dicho grupo unido, continúen trabajando aisladamente. La falta de unión significa una debilidad relativa, y, en ciertas eventualidades, llega hasta la impotencia, que puede llevar a los productores desunidos a la ruina.

La industria salitrera no podía escapar a esta ley de la producción moderna, y de ahí la necesidad que ha habido de mantener la Asociación. De la reseña de sus actividades que acaba de hacerse podréis vosotros deducir la importancia de la labor que tiene en su mano, no sólo en lo que se refire a los intereses de los productores asociados, sino que también para la economía nacional.

No han sido, sin embargo, escasas las críticas que se le han hecho, basadas, con frecuencia, en un incompleto conocimiento de los hechos y de las circunstancias. Pero al lado de estas críticas, hay numerosas apreciaciones, y desearía mencionar aquí algunas.

En el Mensaje leído por S. E. el Presidente de la República en la apertura del período ordinario de sesiones del Congreso Nacional el 1.o de Junio de 1923, se expresó como sigue:

"El Gobierno hará todos los es- " fuerzos que estén a su alcance " para obtener su renovación, " pues la experiencia a quien co- " rresponde el supremo juicio de " los actos humanos, ha compro- " bado que fueron indiscutible- " blemente ventajosos los proce- " dimientos y rumbos puestos en " práctica por aquel organismo.

"La lucha económica de la vi- " da moderna se caracteriza por " por el vigor inmenso y pode- " roso de las fuerzas que la de- " terminan. Los compradores es- " tán asociados; los consumido- " dores igualmente, y también lo " están los competidores. Si el " productor quedara abandonado " en tales condiciones, obligado " a luchar individualmente y tam " bién con los demás productores, sería forzosamente venci- " do, y sufriría la industria gra- " ve detrimento, con daño efec- " tivo para el país.

"Por otra parte, actualmente " en la Asociación, en donde el " Gobierno está debida y conve- " veniente representado, se ha " establecido de hecho el control " necesario del Estado en la mar- " cha de una industria que le " interesa en forma tan vital y " directa.

"Si la Asociación, como toda obra humana, no ha llegado a la perfección, ello no impide que sea conveniente para la industria y para el país, por lo cual nos corresponde defenderla y mejorarla dentro de los rumbos señalados por la experiencia y por la práctica".

Un año después en circunstancias análogas, el Excmo. señor Presidente de la República, dijo lo siguiente:

"La Asociación que había sido " prorrogada hasta el 30 de Ju- " nio del presente año, acaba de " reformar sus Estatutos, de " acuerdo con las observaciones " hechas en virtud de la expe- " riencia recogida en los años an- " teriores.

"En Junta General de Asocia- " dos terminada el 8 del actual, " se acordó definitivamente por " el 98 por ciento de sus ante- " riores asociados, la renovación " por seis años, con excepción " de las ventas en común, que " sólo durarán por un período de " tres años, si no es prorrogado".

"El Gobierno cooperó eficaz- " mente a la renovación de la " Asociación, porque desea fo- " mentar y mantener la coope- " ración armónica de todos los " salitreros para procurar aba- " ratar el consumo, reducir en " la proporción más baja posible " el precio de venta, impedir que " se convierta el salitre en ar- " tículo de especulación, estabi- " lizar los precios para evitar el " daño que representa para su " consumo las fluctuaciones de " precios, intensificar la propa- " ganda y asistir en la mejor for- " ma posible al bienestar físico, " intelectual y moral de la inmen " sa población obrera que vive " en la región del salitre".

Hace pocos años el Presidente de un Banco de gran importancia, en el discurso con que resumió la política de esa Institución ante sus accionistas en Londres, dijo lo siguiente:

"Como he indicado más arriba, " las mejores condiciones que ac- " tualmente prevalecen en la in- " dustria salitrera deben atri- " buírse casi exclusivamente a la " sabia política de la Asociación " de Productores de Salitre de " Chile y a la hábil manera cómo se ha llevado a cabo. Como hemos visto, la reducción " en el precio del fertilizante ha " avivado la demanda por el pro- " ducto, pero un factor de tan " igual importancia para el re- " nacimiento, fueron las medidas " tomadas para estabilizar esos " precios al nivel bajo lo que fa- " cilitó grandemente el financia- " miento de las importaciones. " Si los precios de venta hubie- " sen estado sujetos a las fluc- " tuaciones ordinarias del merca- " do, habría sido muy difícil arre " glar el financiamiento de los " embarques, pero con la estabi- " lidad del precio asegurada por " la acción de la Asociación, esa " dificultad fué desde luego remo " vida y allanado el camino para " el constante movimiento del sa- " litre al consumo. No se pue- " de encomiar lo bastante el va- " lioso trabajo hecho por la Aso- " ciación en favor de la indus- " tria y en consecuencia de Chi- " le, y mientras esa corporación " continúe con vida, tenemos to- " da razón para esperar una ma- " yor prosperidad en esa impor- " tante rama de nuestro nego- " cio".

En 1923 estuvieron en Chile enviados por el Ministro de Comercio de los Estados Unidos los señores H. Foster Bain y H. S. Mulliken, técnicos de reconocida competencia, que vinieron a estudiar la industria salitrera. Quisiera sólo citar dos párrafos de sus conclusiones. Dicen así:

"La forma de organización (de " la Asociación) es por entero " semejante a las diversas Aso- " ciaciones de exportación orga- " nizadas en los Estados Unidos " bajo el Webb Act., etc.".

"La Asociación de Productores " de Salitre es una organización " Cooperativa que trabaja en es- " timular el más amplio uso del " salitre chileno y que opera co- " mo Agente General de venta " de sus miembros, pero no in- " terviene en los negocios mis- " mos. Es análoga en algunas " particularidades a la Asocia- " ción de Productores de Fruta " de California. Se diferencia de " todas las organizaciones coope- " rativas de ventas en que el " Gobierno forma parte directa " de ella, siendo cuatro de sus 18 " Directores designados por el " Presidente de Chile, cuya po- " lítica desarrolla".

"Entre los importadores la com " petencia es necesariamente más " de servicio que de precio, ya " que con precios fijos y unifor- " mes para hacer sus compras, " con fletes marítimos a dispo- " sición de todos, y con cambio " que pueden adquirir en cual- " quier Banco al mismo precio pa " ra todos, no se deja suficiente " margen que permita gran va- " riación en el precio de venta. " Igualmente, con todo esto al " alcance de cualquiera que es- " té descontento con los precios " cotizados en Estados Unidos se- " ría imposible a ningún impor- " tador formar combinación al- " guna que aumentara el precio " lo suficiente para que corres- " pondiera a los riesgos.

"Cualquier aumento material " del precio aumentaría la com- " petencia y mientras la Asocia- " ción de Productores de Salitre " mantenga su política de ven- " tas a igual precio para todos " ella será la mejor y más efec- " tiva protección que tiene el con- " sumidor americano contra una " combinación en los Estados " Unidos".

Hace pocos meses un Ministro de Hacienda de la Administración última, refiriéndose a un posible término de la vida de la Asociación, expresó en un reportaje que le hiciera la prensa de esta capital, lo siguiente:

"En síntesis, debo repetirles " que las principales razones que " aconsejan la existencia de la " Asociación, son la defensa de " nuestro salitre contra la cre- " ciente competencia de los abo- " nos artificiales; la distribución " proporcional de venta del pro- " ducto elaborado con relación a " la capacidad productora de ca- " da Oficina, de suerte que to- " dos puedan trabajar, bastan pa- " ra justificar no sólo la perma- " nencia de la Asociación sino el " vivo interés del Gobierno en ro- " bustecerla porque de este mo- " do sabe que interpreta el inte- " rés nacional".

A estos juicios que tomamos entre varios, sólo desearía agregar que los hombres que dirigen la industria salitrera, plenamente conscientes del pesado fardo de responsabilidades que tienen sobre sus hombros, dedican al estudio y a la solución de los problemas, cada vez más serios y complejos que se les presentan, una suma muy grande de esfuerzo, de experiencia, de conocimientos y de sano espíritu. Ante las dificultades, cada día mayores con que se tropieza en la lucha siempre creciente con los abonos rivales que desean desplazarnos, se impone la necesidad de una dedicación y esfuerzo contínuos, de todos los momentos, que exige el conocimiento detallado y preciso de cada mercado, por lejano que sea, no sólo en sus factores agrícolas y comerciales, sino también en sus factores morales; en esta labor el Directorio de la Asociación no escatima esfuerzos, ni sacrificios.

Y es necesario agregar que estas dificultades no emanan únicamente de la lucha con los rivales; ellas tienen en parte su origen y desarrollo aquí, dentro de nuestras fronteras. No es un misterio que la industria salitrera ha sostenido durante cerca de medio siglo el peso de financiar los gastos de la nación, y que, en los últimos años, se ha visto recargada con impuestos de toda especie, que afectan directa e indirectamente al costo de producción del salitre, restándole así el principal elemento de defensa en la lucha con sus rivales.

Desde la ley de sacos, hasta las leyes de impuesto a la renta y las leyes sociales dictadas en los últimos 18 meses, todas han traído una nueva carga al salitre. Indirectamente, los aumentos en los derechos de importación a las mercaderías que emplea la industria salitrera son una causa permanente de encarecimiento en el costo de producción. Lucha la industria salitrera en situación desventajosa cuando se la compara con los abonos rivales que cuentan con el apoyo de los Gobiernos de los países donde se producen, con facilidades ferroviarias y bajos fletes; con préstamos de dinero a un interés tan bajo que aquí se creería imposible, etc.

Parece que no se viera que la lucha está trabada en forma desventajosa para nosotros; que ella viene de poderosas empresas que miran al salitre como el más formidable rival.

En Europa nuestro primer mercado es la Francia. Allí se fomenta el consumo del sulfato nacional y del que se recibe de Alemania en pago de reparaciones, con una prima de 80 francos por tonelada, que obsequia el Gobierno. Recientemente el Ministerio de Monsieur Arístides Briand ha obtenido la dictación de nuevas leyes de impuesto no bien conocidas todavía, pero que según noticias telegráficas de nuestros representantes en el extranjero, sabemos que agregan un nuevo impuesto de más o menos 10 chelines por tonelada de salitre.

Las cifras siguientes dan una idea del desarrollo de las industrias azoadas en el mundo entero. La producción mundial de ázoe en los últimos cuatro años expresada en toneladas métricas de ázoe, es como sigue:

Año	Producción total	Forma de Salitre de Chile	
		Toneladas	%
1921	651.000	210.000	32.3
1922	712.000	170.000	23.9
1923	947.000	305.000	32.2
1924	1.124.000	372.000	33.1
1925	1.190.000	391.000	32.8

En Alemania, la producción de ázoe sintético ha tenido un desarrollo más rápido todavía, como puede verse por las cifras siguientes, expresadas en toneladas de ázoe:

Año	Producción sintética alemana	Producción de salitre de Chile	Total	% Correspondiente	
				Azoe sintético alemán	Azoe en el salitre de Chile
1915|16 . .	20.000	411.300	431.500	4.63	95.37
1920|21. .	130.000	337.000	467.000	27.84	72.16
1921|22. .	170.000	138.100	308.100	55.18	44.82
1922|23. .	240.000	232.400	472.400	50.80	49.20
1923|24. .	210.000	344.000	354.000	37.91	62.09
1924|25. .	300.000	373.503	673.503	44.54	55.46
1925|26. .	355.000	410.750	765.750	46.36	53.64

Esto ha permitido a Alemania exportar en los nueve primeros meses del año 1924|1925, 45,000 toneladas de ázoe, y en igual período del año salitrero en curso, 97,000 toneladas, es decir, duplicó con exceso la cifra del año anterior. Es por ésto que hoy el salitre tropieza con la competencia del Stickstoff Sindikat en países donde ayer no más este Sindicato no era conocido.

Su acción se hace sentir ya en los Estados Unidos, España, Egipto, Brasil, Hawaii, etc., sin contar por cierto los países vecinos como Bélgica, Holanda, Austria, Los Balkanes, etc. En todos ellos gana terreno a expensas de nuestro salitre.

Como muestra daré una cifra solamente. En los meses de Noviembre y Diciembre de 1925 llegaron al Japón 90,000 toneladas de sulfato, de las cuales 70,000 son de origen alemán. Esta cifra de 90,000 toneladas representa un aumento de 20,000 sobre la de 1924.

Esto, puede decirse, que no es desgraciadamente una novedad para la Asociación la que desde hace varios años ha estado haciendo ver a los poderes públicos de Chile el peligro que veíamos venir y que ya hoy es una realidad que nos desplaza. Hace un año el directorio de la Asociación propuso al Gobierno que disminuyese los derechos de exportación en dos chelines por quintal, para que, con el sacrificio de otros dos chelines que, por su parte, ofrecieron los salitreros, fuese posible disminuir los precios en cuatro chelines, o sea en dos libras esterlinas por tonelada.

Por disposición del Gobierno, esta proposición fué estudiada, con un interés y prolijidad extraordinarias, por una Comisión designada especialmente. En su informe se dejó establecido el peligro que afrontaba nuestra industria y se llegó a la conclusión de que el Estado debía acudir en su ayuda en forma práctica. Finalmente, todo quedó en proyecto y nada se hizo.

Mientras tanto, el peligro que hemos visto venir desde algunos años atrás, lo tenemos ya encima, y el consumo de salitre para el año salitrero en curso, que se había estimado sería más o menos igual al del año salitrero anterior, muestra ya, que va a sufrir una disminución del 15 por ciento o más.

Es decir, que, en lugar de consumirse 2.377,000 toneladas, se consumirán alrededor de dos millones solamente. Y es útil recordar que esta pérdida de, más o menos, trescientas cincuenta mil toneladas en el consumo, significa una merma, en las entradas de la Nación, de treinta y cinco millones de pesos, por menor derecho de exportación. En los tiempos en que vivimos, detenerse en una empresa, no progresar, es en realidad retroceder, y el retroceso efectivo que va a sufrir en este año el consumo del salitre, es un signo harto grave y que debe hacer meditar profundamente a los Poderes Públicos y al país.

Por ahora, como un hecho tangible de lo que acaba de expresarse, debo señalar el de que, durante los meses de Marzo último y corriente de Abril, se han clausurado 17 oficinas salitreras.

Y para terminar esta árida disertación, que sólo puede justificarse por la importancia que envuelve el tema abordado, querría permitirme hacer un llamado a los Poderes Públicos de Chile en nombre de la industria salitrera amenazada, para que dirijan su atención por un momento, a la imperiosa necesidad que señaló en su discurso de inauguración de esta Semana, el Presidente de la Asociación, señor Jorge H. Jones, de modificar las bases de los derechos de exportación. Los industriales salitreros hacen por su parte cuanto pueden por abaratar el costo de producción. Si no se toma luego esta u otra medida semejante, seremos sistemáticamente desplazados de los que han sido nuestros principales centros de consumo.

Mañana pudiera ser ya tarde, y acaso no pueda imaginarse para un estadista un cáliz más amargo que el de las oportunidades perdidas y ya muertas en materia como la tratada que tan vitalmente atañe a la grandeza y prosperidad de la patria.

BIFOCAL

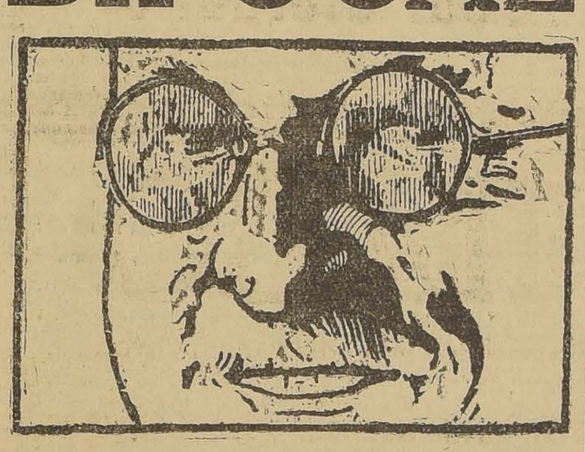

EN UN CRISTAL

QUE LE PERMITE VER A LA DISTANCIA Y DE CERCA INDISTINTAMENTE, Y LE EVITA LA MOLESTIA DE CAMBIAR LOS ANTEOJOS CONTINUAMENTE.

Examen Científico de la Vista

R. HAMMERSLEY & Hno.

SANTIAGO, HUERFANOS 1009

VALPARAISO, ESMERALDA 232

CARTA ABIERTA AL SECRETARIO DE LA SECCION TECNICA DE LA SEMANA DEL SALITRE

Mi distinguido colega y amigo:

Leí en la prensa de hoy la sesión de ayer de la Sección de que Ud. es digno secretario, mis ocupaciones no me permitieron asistir.

Veo que el señor Bravo, ayudante de mi cátedra en la Universidad de Chile, y que ha terminado sus estudios de Ingeniería de Minas, llamó la atención hacia el poco crédito que la Asociación prestaba a los técnicos chilenos; la palabra técnico la aplico yo al ingeniero que ha concluído sus estudios en la Universidad.

Los Ingenieros de Minas que se han graduado desde 1909, han seguido mi curso, han visitado determinadas oficinas en las vacaciones y trabajado en muchas salitreras, y uno de ellos recibido el año pasado, pasó dos años trabajando en la Compañía de Antofagasta e hizo su proyecto de ingeniero, sobre la explotación de un terreno cateado por él, terreno de gran profundidad, y que mereció la más alta nota que la Comisión ha dado hasta hoy día.

Se prosiguió un debate sobre esta cuestión, es decir, que los técnicos chilenos no eran aptos, y el señor I. B. Hobsbawn, declaró que esto era efectivo.

Estas opiniones no son exactas, en la industria han actuado y actúan ingenieros salidos de nuestra Universidad, no citaré nombres, ni lo que han hecho otros técnicos chilenos, pues a nada conduciría.

En la Compañía Lautaro, actual, hay instalaciones que como Ud. lo ha manifestado, han sido perfectamente concebidas y ejecutadas; la perforación mecánica del terreno, en gran escala ha sido obra de un ingeniero chileno.

Yo conozco técnicos extranjeros que han hecho gastar a la industria ingentes sumas, sin haber podido hacer marchar los procedimientos que concibieron.

Además, desde este año, la Facultad de Matemáticas ha transformado su plan de estudios, y ha creado un nuevo curso que ha sido puesto en práctica desde ya, del primero al sexto año; se ha creado la carrera de Ingeniero Químico y Metalúrgica, y los estudios se hacen tanto en los ramos teóricos como en los ramos prácticos, sin dejar nada que desear, parte del personal de enseñanza es chileno, parte ha sido contratado en el extranjero; dentro de un plazo prudencial, tal vez en el próximo año, este curso se trasladará al Pabellón que está por terminarse en la nueva Escuela de Ingeniería, y aprovechará el valioso material con que ésta cuenta, que no dudo en afirmar es más valioso y de mayor precisión que el de cualquiera de los laboratorios instalados por la Asociación de Productores, y que posee además una biblioteca como no hay otra en el país.

El próximo año saldrán ya los primeros titulados.

Rogándole insertar en el acta de la sesión técnica esta carta, me es grato saludarlo y ofrecerme como su colega y amigo.

BELISARIO DIAZ OSSA.

"IDEAL Y CARNE"

$ 145,000

Propiedad mucho porvenir, Gálvez, esquina Matta, compuesta cómoda casa habitación y otra con galpón para Industria o Bodega.

Tratar:

Gálvez 1065

de 2 a 4.

MUEBLES

VENDO DE OCASION

UN RICO JUEGO DE MUEBLES DE DORMITORIO

compuesto de cinco piezas, ropero de tres cuerpos, un juego dormitorio estilo Luis XV; Piano media cola, estante para libros, aparadores, veladores, mesas correderas, sillas, cristalería, plaqués, fierro enlozado, todo por la mitad de su valor.

Santo Domingo 936

Mañana se inician los clásicos Campeonatos Atléticos de Mayo

ALREDEDOR DE DOSCIENTOS ATLETAS PARTICIPARAN EN EL CONCURSO QUE SE DESARROLLARA EN EL ESTADIO DE LOS LEONES

En la tarde de mañana Sábado se dará principio a los clásicos Campeonatos de Mayo que actualmente organizan los clubs alemanes de esta capital. Caracteres realmente grandioso promete alcanzar esta gran justa deportiva, pues harán acto de presencia los atletas argentinos que han venido especialmente a participar en éste torneo y además de diversos puntos de la República se concentran atletas para tomar parte en esta reunión.

LOS ATLETAS PARTICIPANTES DE PROVINCIAS

Antofagasta. — Guillermo Godoy.
Iquique. — Ernesto Medel.
Chuquicamata. — Ramón Palma.
Rancagua. — Gilberto Godoy.
Concepción. — Elías Catalán, Víctor Moreno y Humberto Lara.
Cautín. — Custodio Seguel y Benjamín Acevedo.
Valdivia. — W. Winckauss.

LOS REPRESENTANTES LOCALES

Green-Cross. — Luis Miquel, Juan Gutiérrez; Alfredo Velasco; Carlos Ruiz de Gamboa; Oscar Alvarado, Ruperto Lecaros, Manuel Garretón; Humberto Saachi; Horacio Salamanca; Erick Lhn; Manuel Plaza, Benjamín Acevedo; Erick Fenner, Jorge Velasco Urzúa; Jorge Velasco Dumas; Oscar Urzúa; Arturo Schenke y Carlos Cortínez.

Santiago Badminton. — Herberto Carvallo, N. Marcó; Pedro Campos, Alfredo Ugarte, Enrique Zamorano; Humberto Jara; Oscar Baeza, Floridor Castillo, Luis Celis, Humberto Carlos Romero; E. Figueroa, Gmo. Núñez; Juan Riveros, Juan Menares, Juan Granado, Luis Estay, Serapio Cabello, Julio Moreno, Enrique Sansot, Héctor Benaprés, Sergio Ojeda, Leoncio Veloso, Ricardo Bayer.

Santiago Atlético. — Juan Gerbracht, Alberto Uranga, José Uranga, Armando Villarroel, Luis Abella, Ricardo Quijada, Fernando Primard, Luis Moller, Luis Lastra, Ernesto Medel, Francisco Fuentes, Pedro Pérez, Juan Bravo, Belisario Flores, Juan Acuña, Luis Ovalle, Octavio Gómez, Oscar Milla, Alfredo Vivanco.

Atlético Royal. — Julio Montero, Juan Acosta, Manuel Arce; Juan Carnier, Rudecindo Puente, Guillermo Tapia, Juan Torres, Erasmo Godoy y Eduardo Díaz.

Atlético Rafael del Canto. — Filidor González, Ramón Cerda, David Díaz, Manuel Villalobos, Rudecindo Erazo, Custodio Navarro y Pedro Iturrieta, Eduardo Espinoza, Eduardo Iturra, Fernando Acuña.

Asociación Cristiana. — Carlos Mackenney.

Atlético Universitario. — Luis Vargas, Luis Paredes, Osvaldo Palma, Alberto Botinelli, Roberto Stasescki, Javier Berríos, René Miranda, Manuel Ferreiro, O. Bascuñán, Arturo García.

Atlántida. — Armando Venegas, Altamiro Salinas, Gregorio 2.o Arce, Custodio Poblete, Carlos Astorga, Eduardo Venegas y Waldo Silva.

Gimnástico Alemán. — Ricardo Wagner, Alez Hanning, Adolfo Schlegel, Erwing Gevert, R. Kafack, Hans Conrads, Carlos Muller, H. Ghunther.

LA INTERVENCION DE LOS CAMPEONES ARGENTINOS SEÑORES ALBE, BREWSTER, HAEBERLI Y BRUNETTO, DARA UN REALCE EXTRAORDINARIO AL TORNEO

LA PISTA

La pista donde se verificará este importante campeonato será el estadio que la institución organizadora posee en Los Leones. Se han levantado tribunas especiales las cuales han sido adornadas profusamente con banderas y guirnaldas. La pista se encuentra en espléndidas condiciones.

LOCOMOCION

Tomando en consideración que mañana habrá paro general con motivo de la fiesta del trabajo, el comité organizador ha obtenido de la Empresa de Autobuses de Santiago, que haga un servicio permanente de góndolas desde, Mapocho, Plaza de Armas, Plaza Italia y Estación Central hasta la puerta del estadio. Además habrá un servicio de taxis. Para el día Domingo se reforzará este servicio, pues correrán tranvías especiales hasta Los Leones.

OTROS DETALLES DE INTERES

A fin de evitar aglomeraciones de público, las boleterías funcionarán una hora antes de iniciarse el espectáculo.

A los atletas se les advierte que las entradas se les entregará mañana Sábado de 10 a 12 M. en Santo Domingo 1566. (Secretaría del Comité Organizador.)

A los clubs participantes en el desfile del Domingo se les ruega presentarse en la pista con sus respectivos estandartes.

INVITADOS

Se ha invitado a presenciar esta gran justa al Presidente de la República, Ministros de Estado, Cuerpo Diplomático, Congresales, Miembros de la Junta de Vecinos, altos dirigentes deportivos, representantes de la prensa y otras personalidades.

EL HOMENAJE A LA AVIACION

Se sa dado la autorización respectiva para que la Escuela de Aviación de Chile rinda un homenaje de simpatía a los atletas argentinos que intervendrán en el certámen. En efecto, una escuadrilla partirá de El Bosque y evolucionará sobre el Estadio el Domingo en la tarde.

LA REPARTICION DE PREMIOS

El Domingo, a las 6 P. M., se verificará en el mismo Estadio, el acto de la repartición de premios. Se aprovechará esta oportunidad para hacer entrega de los estímulos obtenidos por los atletas chilenos que vencieron en Montevideo.

A continuación se desarrollará una reunión social en las canchas de tennis, amenizada con las dos bandas militares que cocurrirán al espectáculo.

El Presidente del Uruguay y el fomento de los deportes

Entrevistado el Presidente Serrato mientras presenciaba la reunión de clausura del reciente campeonato suramericano, declaró:

"Salgo encantado de todo esto. Es una bella expresión de cultura física. Todas las delegaciones dan una admirable impresión de fuerza y de belleza. Los Gobiernos tienen que fomentar estos campeonatos y sistematizarlos."

"LOS TIEMPOS" DEPORTIVOS DE HOY

En las ediciones de hoy de "Los Tiempos" se insertarán todos las reuniones deportivas de mañana Sábado y del próximo Domingo. El cuadro oficial con los calendarios de las diferentes Ligas de la capital, que aparece semanalmente los días Sábados, saldrá también hoy.

BASKET-BALL

ASOCIACION DE BASKET-BALL Y VOLLEY BALL DE SANTIAGO. —Hoy, a las 9.30 P. M., estará el presidente de la entidad a disposición de los clubs, en Delicias 1312, con el objeto de recibir las últimas inscripciones para la temporada oficial de 1926.

LAS PARTIDAS SEMI-FINALES

En la última sesión de directorio se resolvió suspender las partidas semi-finales para el 9 de Mayo, con motivo del torneo de Mayo de atletismo.

El Consejo de la Asociación está citado para el 3 de Mayo, a las 9.30 P. M., en el local de la secretaría.

La Neuralgia Desaparece en Unos Cuantos Minutos.

No hay inflamación, dolor o congestión que no haga desaparecer el Aceite Wizard. Ud. lo puede comprobar en unos cuantos minutos. Ninguno de los remedios que haya usado hasta ahora es comparable con esta maravilla de la ciencia médica. El Aceite Wizard penetra a los tejidos y se obtiene el alivio en unos cuantos minutos. Esto se nota, en especial, en casos de Neuralgia e hinchazones dolorosas. La Neuralgia, a menudo es peligrosa. Aplique el Aceite Wizard al lugar que le duela, ese es el método seguro y exacto. El Aceite Wizard es el mejor remedio que se conoce. Se usa generalmente, con magníficos resultados, en casos de Dolor de espalda, Reumatismo, Lumbago, Dolores musculares y articulares, Resfriados, Faringitis, Dolor de Oído, Heridas, Picaduras, Quemaduras y Lesiones. Debe ser lo primero que se tenga a mano para casos de accidentes o lesiones. Comprenderá Ud. la primera vez que use el Aceite Wizard, que tiene un amigo seguro, cuando lo necesite. Compre un frasco hoy mismo.

Para casos de Constipación, Indigestión, etc., téngansе siempre a mano las Píldoras Wizard.

Fabricantes: HAMLIN'S WIZARD OIL CO., CHICAGO, E. U. A.
De venta en todas las Droguerías y Boticas.
Unicos Representantes:
Daube y Cia, Valparaiso, Santiago y Concepcion.

A BASE DE ACEITE SARAFRAS ALCANFORADO Y TREMENTINA.

FOOT-BALL

EN LA CANCHA INDEPENDENCIA N.º 1

EL IMPORTANTE LANCE DEL DOMINGO ENTRE EL LA CRUZ DE VALPARAISO Y EL COLO-COLO.—EL PRELIMINAR ESTARA A CARGO DEL CAMILO HENRIQUEZ, DE LA NACIONAL Y EL FERROVIARIO DEL VECINO PUERTO

Día a día aumenta el entusiasmo en el público deportista santiaguino por presenciar el lance que en la tarde de el Domingo sostendrán el Colo-Colo y La Cruz, en disputa del trofeo Carlos Cosmelli, que actualmente se exhibe en Gath y Chaves.

El entusiasmo se justifica si se toman en cuenta que se medirán poderosos cuadros de Santiago y Valparaíso.

El programa comenzará a la 1 3|4 P. M. dándose principio al match de fondo a las 3.30 a fin de dar tiempo a os visitantes porteños para que realicen después del match su acostumbrado paseo por la capital.

En el preliminar se medirán los Ferroviarios de Valparaíso, club que ocupa por sus jugadores un lugar preferente en la Liga porteña, y el Unión Camilo Henríquez, uno de los cuadros de la primera serie de la Nacional. En uno y otro militan jugadores de reconocida competencia, como Turrel, Catalán, Godoy, Benítez, Chamorro, Rubio Ortega, etc.

A las 3.30 P. M. entrarán a actuar los conjuntos La Cruz y Colo-Colo, luciendo el uno sus camisetas amarillas y el otro casaca blanca con escudo nacional.

El terreno donde se efectuará la partida ha sido arreglado a fin de dar comodidades al público y jugadores.

En resumen uno de los mejores carnets deportivos del próximo Domingo.

En el lance de fondo actuarán los siguientes equipos:

Colo-Colo:

Cataldo
Bascuñán, Bascuñán
Morales V., G. Cáceres, J. Quiñones
H. Moreno, L. Contreras, Arellano
Arroyo, M. Olguín
González, O Román,
Jara, Castro, Avendaño
González, F. Bravo, Reyes
Poirier, Casilla.
Guerrero

La Cruz:

LA IMPORTANTE REUNION DEL PROXIMO DOMINGO EN SANTA LAURA

LOS CUADROS DEL CORRE-VUELA Y DEL BRITANIA INFANTIL DE CHUQUICAMATA SE ENFRENTARAN A LOS DE IGUAL CATEGORIA DEL UNION DEPORTIVA ESPAÑOLA

En la cancha de Santa Laura harán, el próximo Domingo, su primera presentación en esta capital, los conjuntos del Correvuela F. C. y Britania Infantil, ambos del Mineral de Chuquicamata, jugando con los cuadros respectivos de la Unión Deportiva Española.

Fresco está aún el recuerdo de las jornadas que desarrollaron el año último en Santiago, los componentes del Unión Coquimbo Club, que conjuntamente con el Correvuela, mantienen la supremacía del football en esa región.

Este último jugó el Domingo pasado en La Calera contra el Cemento Melón, equipo campeón de la Liga y el más fuerte y homogéneo de la región, venciéndolo por la cuenta mínima, después de una memorable contienda, a pesar de que habían desembarcado solamente en la mañana del mismo día.

La delegación arribó anteayer a esta capital e inmediatamente se sometió a un severo entrenamiento, para presentarse el próximo Domingo en las mejores condiciones posibles de eficiencia.

Si bien es cierto que sus componentes son hombres poco conocidos, en cambio su homogeneidad impresionará favorablemente en su primera presentación.

En lo que respecta al Unión Deportiva Española, sus elementos son sobradamente conocidos, para que nos extendamos sobre ellos. Bástenos recordar los nombres del gran Legarreta, Mediavilla, Sánchez, Vives, Vicuña, etc.

El lance que han concertado estos equipos se iniciará a las 3.30 P. M., teniendo como preliminar un encuentro entre las escuadras superiores infantiles del Britania de Chuquicámata y Unión Deportiva Española, brega que seguramente será del más alto interés ya que veremos actuar a futuros internacionales, debidamente entrenados.

CICLISMO

CLUB CICLISTA CENTENARIO. —En la carretera del Parque Cousiño se efectuará en el día de mañana a las 7 A. M., el primer torneo interno en competencia del trofeo donado por el presidente honorario don Roberto Charlín, y una copa obsequio del presidente en ejercicio don Angel Vargas C.

Los participantes deberán encontrarse en el sitio fijado a las 7 A. M., con el fin de alcanzar a efectuar el programa.

Confederación Deportiva de Chile

El Consejo Directivo de esta entidad se reune hoy, a las 7 P. M., para continuar ocupándose del estudio y aprobación de los Reglamentos Internos, estudio al que se pondrá término en la reunión de hoy.

ATLETISMO

ASOCIACION ATLETICA DE SANTIAGO.—El Consejo de esta corporación se reunirá hoy, a las 9.30 P. M., en su secretaría, Santo Domingo 1566, a fin de resolver asuntos de gran importancia.

PEDESTRISMO

Un andarín partirá mañana a Buenos Aires

A las 7 A. M. de mañana, desde la Estación Mapocho, partirá en viaje a pie a Buenos Aires el andarín argentino señor Benito Reyes.

El Domingo jugará en Calera el Santiago F. C.

Por el tren ordinario que parte mañana, a las 2 P. M. de la Estación Mapocho, se dirigirá a Calera el cuadro de honor del Santiago F. C., atendiendo a una gentil invitación del Club Cemento Melón de esa localidad, para tomar parte en un gran festival que se efectuará el Domingo en el referido pueblo.

El entusiasmo que reina en Calera por la próxima visita del espléndido conjunto santiaguino, es enorme.

El equipo recoletano irá acompañado por una numerosa cantidad de socios.

BORGOÑO v. SOL DE MAYO. —Por el calendario de la Asociación Santiago, en competencia por la Copa Chile, se medirán estos clubs en la cancha del Patronato San Ramón, con sus cuatro equipos.

No deja de tener importancia estas partidas, pues para el Sol de Mayo será ésta su primer encuentro oficial.

El Borgoño ha estado entrenando sus jugadores durante la semana y estamos ciertos que hará un buen papel frente a su contendor.

LIGA INFANTIL DE FOOTBALL. —El Consejo de esta corporación se reunirá extraordinariamente hoy, a las 9 P. M. en la secretaría del Magallanes.

A los clubs que aún no han acreditado delegado se les ruega que se hagan representar en la sesión de hoy.

El directorio sesionará en seguida para hacer la clasificación de los equipos en las distintas series y efectuar el sorteo de las partidas para la competencia oficial.

SANTOS DUMONT INFANTIL II Y III v. CHILOE INFANTIL. —Estos dos equipos jugarán amistosos mañana, a las 10 y 11 A. M., respectivamente, en la cancha O'Higgins.

CORRESPONDENCIA.— En esta Redacción hay una carta para el señor Alfredo Bravo, de la delegación deportiva infantil de Chuquicamata.

Puede pasar a retirarla de 5 a 8 P. M.

LAWN-TENNIS

UNION DEPORTIVA ESPAÑOLA. —Partidas que se efectuarán el Domingo próximo:

A las 8 A. M. — C. Martínez v. Montalvo; 8 A. M. C. Abad v. Ibáñez; 8 3|4 A. M. — Fernández v. Ricart, 9 A. M. F. Abad v. Martínez. 10 1|4 A M. Ibáñez v. gan. Ricart-Fernández. 10 3|4 A. M. Sta. D. Corbella-O. Abad v. Sra. de Lladser-Barrera. 11 A. M. F. Abad v. gan. C. Martínez-Montalva. 2 1|2 P. M. Montalvo-Fernández. 2 1|2 P. M. Abad Hnos. v. B. Abad-Gutiérrez, y 3 1|4 P. M. Sra. de Guillen v. Sta. D. Corbella. (Final).

EXCURSIONISMO

FEDERACION DE EXCURSIONISTAS Y EXPLORADORES DE CHILE. — Cita a los delegados de los cuerpos a sesión de consejo para hoy, a las 9 P. M. en Arturo Prat 733.

CUERPO DE EXPLORADORES MAGALLANES. — Hoy quedarán cerradas en la secretaría del cuerpo, las inscripciones para la excursión que ha organizado el Directorio por los días Sábado y Domingo próximos. Cada excursionista deberá llevar equipo y rancho para los dos días. Punto de reunión: Estación [illegible]

CICLISMO

EL RAID BUENOS AIRES - NUEVA YORK - BUENOS AIRES

LO INTENTAN TRES CICLISTAS ITALIANOS QUE LLEGARON AYER A ESTA CAPITAL

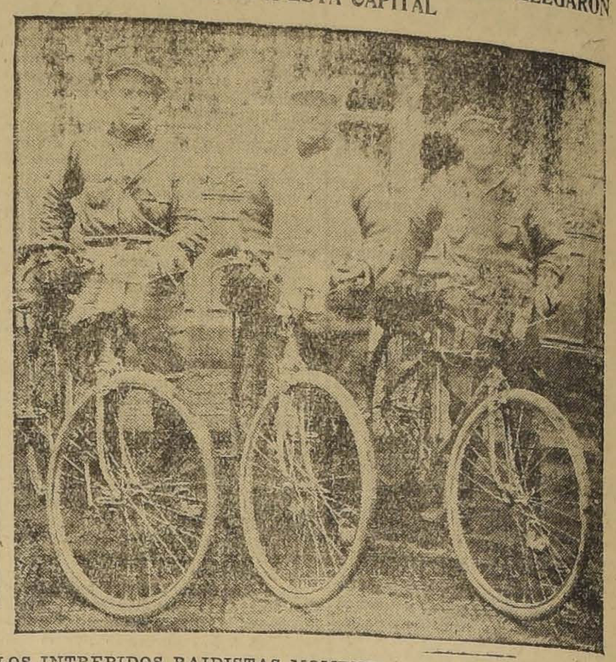

LOS INTREPIDOS RAIDISTAS MOMENTOS DESPUES DE SU ARRIBO A ESTA CAPITAL, VISITAN DIRECTAMENTE A "LA NACION"

A las 2.15 P. M. de la tarde de ayer llegaron a nuestra imprenta los ciclistas señores Egidio Samer, Luis Gilardi y Antonio Francescutti, procedentes de la capital argentina, intentando el raid Buenos Aires-Nueva York-Buenos Aires, con un recorrido aproximado de 26.000 kilómetros, o sea el raid más grande que se haya verificado en el Continente.

Los deportistas nombrados, de nacionalidad italiana, partieron de Buenos Aires en bicicletas "Aliprandi", el 15 de Marzo último, haciendo el siguiente recorrido: Pergamino, día 17; Colón, día 20; Elortondo, día 21; Venado Puerto, día 23; Rufino, día 25; Labanlage, día 27; Alejandro, día 31; Río Cuarto, el 2 de Abril; Sampacho, el 6 de Abril; Mercedes, el día 7; Fraga, el 11; San Luis, el 12; Balde, el 13; La Paz, el 16; Mendoza, el 17; Cachuela el 22; Zanjón Amarillo, el 24; Puente del Inca, el 25; Caracoles, el 26 y Los Andes, el 27. De esta última ciudad seguieron a la capital en la madrugada de ayer.

Los raidistas piensan estar dos o tres días en Santiago para continuar a Valparaíso y seguir por el Longitudinal hacia el Perú, Ecuador, Colombia, Venezuela, Centro América, etc., etc.

Durante la charla que sostuvimos ayer, mientras almorzaban en el casino de "La Nación", nos expresaron la viva satisfacción que sentían de conocer a Chile, cuya capital y alrededores les había impresionado muy favorablemente, principalmente el camino carretero de Los Andes a Santiago que lo encontraron insuperable.

Se trata de tres ciclistas, cuyas condiciones físicas los habitan para llevar hasta feliz término su interesante raid.

PAPERCHASE

EL GRAN "MEET" DEL DOMINGO

SE VERIFICARA EN PEÑALOLEN, ORGANIZADO POR EL CLUB NACIONAL

Un gran acontecimiento deportivo y social promete ser el paperchase que el próximo Domingo efectuará, en honor del señor Ernesto Barros Jarpa, el Club Nacional de Paperchase en los campos de Peñalolén.

La cancha se correrá en el hermoso fundo "Peñalolén" cedida galantemente por el señor Teófilo Cornejo.

El almuerzo se fectuará en la quinta del señor Ignacio Ríos, que también la ha facilitado graciosamente.

Correrán de zorros el señor Ernesto Barros J. y el Ministro de la Guerra señor Carlos Ibáñez de C., acompañados del Presidente del Club señor Ricardo Lemus.

De monteros actuarán los presidentes de los Clubs y Comandantes de Regimientos, acompañados del director señor Guillermo Moreno.

Ya se han inscrito numerosas personas y delegaciones de los Regimientos de la guarnición y Clubs de Parperchase, y se nos encarga advertir que las incripciones, que se reciben en la secretaría del Club situado en Bandera 560, quedarán cerradas hoy a las 8 P. M.

CITACIONES

Unión de Calderero F. C. — Junta general para hoy a las 8 P. M. en Catedral 4198.

Sportivo Ecuador F. C. — Junta general para el Domingo a las 10.30 A. M. en el local de costumbre.

Morning Star Infantil F. C. — Junta general para hoy, a las 8 P. M. en Maruri N.o 522, esquina de Rivera.

Independencia Juvenil F. C. — Junta general para hoy a las 8 y media P. M. en Independencia 1296.

Deportivo 20 de Enero. — Junta general extraordinaria para hoy a las 8 P. M. en Nueva de Matte 1551.

Victoria de Chile F. C. — Junta general para mañana a las 10 A. M. en Avenida Cóndell.

Deportivo Los Loros. — Junta general para hoy a las 8.30 P. M. en Avenida Independencia 180.

Unión Chilena F. C. — Junta general extraordinaria, para hoy a las 8 P. M., en Chacabuco 79, casa 13.

Zenteno F. C. — Junta general para hoy a las 8 y media P. M., en Domeyko 1985.

Unión Cordillera Infantil F. C.— Junta general para hoy a las 8 P. M., en Nicolás Palacios 1171.

Sportivo Lealtad F. C. — Junta general para hoy a las 8 1|2 P. M. en Tegualda 1721.

Orompello F. C. I. II y III. —Esta institución cita para el Domingo 1 de Mayo, a las 9 1|2 P. M. en la cancha del Independencia Juvenil (ex Independencia). Se recomienda la asistencia de los jugadores de planta y reservas.

Miraflores F. C.— Junta general para hoy, a las 8.30 P. M., en Santa Isabel 308.

ESTUFAS

A CARBON
A GAS
A PARAFINA
Salamandras a carbón.

CALEFACCION CENTRAL

NOS ENCARGAMOS DE LA INSTALACION DE SERVICIOS DE CALEFACCION CENTRAL PARA EJECUCION INMEDIATA

Envíe sus órdenes a:

SANTIAGO WEBB & Co.

CASILLA 1767.— ESTADO 156-170. TELEFONO INGLES 3176-3177

LA VIÑA
Concha y Toro

Avisa a su distinguida clientela que, debido a la falta de Teléfono para hacer sus pedidos, le ruega hacerlos a la oficina, MONEDA 1125, o Bodega, Manuel Rodríguez 42, donde se le atenderá rápidamente, como también en los buenos almacenes.

Ofrece los mejores y más baratos vinos especiales para familias.

Pida siempre VINO CONCHA Y TORO

Y SABRA LO QUE ES BUEN VINO.

¡Ah!

Instantina M. R. Eter compuesto etánico del ácido orto-oxibenzóico con 0.05 gr. cafeína y 0.2 gr. acetfeno tidina

BREVES COMENTARIOS SOBRE LAS CARRERAS DEL DOMINGO EN EL CLUB HIPICO

Un interesante programa es el confeccionado para la reunión del Domingo en nuestro principal hipódromo, y que consta de 8 carreras, a las que sirve de base el clásico "Guillermo Errázuriz U", sobre 2,400 metros.

Siete de nuestros mejores caballos han conservado su anotación en la carrera y de ellos no se puede eliminar a ninguno, pues todos están en buenas condiciones de training y sobre sus calidades no hay necesidad de recordarlas, ya que nuestros turfmen las tienen en la memoria.

Los honores del favoritismo deben corresponder a la pareja del Burlesco, compuesta de Cinta Roja y Odisea, cuyos enemigos más serios vemos en Wu-Li-Chan, Charmer y Sin Sabor.

—La carrera de apertura es una prueba de remate sobre 1,400 metros, que debe ser un match entre Yokoska y Gin Cocktail, estando las probabilidades por la tordilla, ya que su rival está muy sentido de sus remos delanteros.

—Sota, Italiana, Manzana de Oro y Drusilla son los productos de la nueva generación que tienen más opción para ganar su primera carrera en los 1,100 mts. del premio Elza. Vigésima novena, sería una sería competidora, pero sufrió un accidente y no correrá.

—Flemington, al corresponder a su segundo puesto detrás de El Peral, en el Cotejo de Potrillos, deberá ser una fija en los 1,100 metros del premio Epsom, donde debutarán productos tenidos en alta estima en sus caballerizas por los antecedentes y precios que pagaron en las ventas, y que son Caimacán, Falso Dios, Poor Chap y Finado.

—Desde Cáucaso, que carga el top-weight, hasta Querella, que lleva el peso más bajo, todos pueden ganar en los 1,400 metros del premio Euménides.

—Aunque sólo son seis los competidores que aparecen anotados en los 1,800 metros del premio Eclair II, la carrera se presenta sumamente abierta. Mentirosa II, Serenísima y Bandazo, serán probablemente los más cotizados.

—También sobre 1,800 metros es el premio Edecán, en que Jana será la favorita por su carrera detrás de Minué. Sin embargo, va dispensando muchos kilos a Weyler y Altachín, pueden aprovecharse de ello y batirla.

—Se clausura la reunión con el premio Ercildoune, sobre 1,400 metros, carrera muy abierta.

Leoncito, parece ser el más calificado para ganar, después de su triunfo del Domingo, sobre Ardellón. Early Rose, La Novena y Agnes son los rivales más serios del hijo de Last Reason.

PROBABLES MONTAS Y COMPETIDORES PARA LAS CARRERAS DEL DOMINGO EN EL CLUB HIPICO

PRIMERA CARRERA. — 1,400 METROS

Yockoska, 56, W. Fuentes.
Gin Cocktail 54, N. N.
El Godo 52, L. Fuentes.
Kasaba 52, R. Sepúlveda.
Lancetazo 52, L. Aguilar.
Harding 50, M. Vera.
El trece, 50 Carlos Gutiérrez.
Joung Prince 50, A. Gutiérrez.

SEGUNDA CARRERA. — 1,100 METROS

Puñalada 54, R. Sepúlveda.
Sota 54, U. Ibarra.
Putsrancka 52, R. Hernández.
Mantúa 52, L. Fuentes.
Italiana 52, L. Muñoz.
Estrella Volante 52, E. Molina.
Décima Novena 52, No corre.
La Riviera 52, J. Guajardo.
Clarette 52, C. Santelices.
Drusilla 52, P. Silva.
Moravia 52, L. González.
Manzana de Oro 52, C. Guerra.
Petunia 52, E. Cáceres.

TERCERA CARRERA. — 1,100 METROS

Falso dios 56, B. Sepúlveda.
Poor Chap 56, L. Fuentes.
Caimacán 56, A. Gutiérrez.
Desaforado 54, W. Fuentes.
Glider 54, M. Vera.
Flemintong 54, L. González.
Peebles 54, E. Molina.
Finado 54, E. Rebolledo.
Cayumangue 54, C. Sagredo.
Niente 54, L. Ulloa.
Porquois Pas 51, R. Olave.

CUARTA CARRERA. — 1,400 METROS

Cáucaso 59, J. M. Baeza.
Libélula 54, M. Núñez.
Lea 53, L. Bravo.
Glorious Day 52, J. Guajardo.
Tacalaya 51, E. Rebolledo.
Imperia 50, P. Silva.
Eudon 48, U. Ibarra.
Foch 46, R. Sepúlveda.
Almero 45, R. Olave.
Hecatombe 44, O. Sepúlveda.
Zapatilla 44, C. Guerra.
Mala Nueva 43, L. Muñoz.
Querella 41, P. Olguín.

QUINTA CARRERA. — 2,400 METROS

Humorist 59, J. Vergara.
Digno 59, E. Rebolledo.
Cinta Roja 57, J. M. Baeza.
Odisea 50, L. González.
Charmer 56, H. Ramírez.
Sin Sabor 56, W. Fuentes.
Wu-li-Chang 52, C. Guerra.

SEXTA CARRERA. — 1,800 METROS

Facundina 52, E. Rebolledo.
Mentirosa 50, A. Gutiérrez.
Serenísima 49, L. González.
Bandazo 49, C. Guerra.
Janus 49, U. Ibarra.
Macaulay 48, P. Silva.

SEPTIMA CARRERA. — 1,800 METROS

Jana 58, H. Ramírez.
Percala 57, M. Núñez.
Almodovar 56, W. Fuentes
Weyler 51, L. González.
Palestro 49, L. Torrealba.
Signorino 49, C. Guerra.
El Diez 49, R. Sepúlveda.
Altachín 48, P. Silva.
Obsequio 48, A. Gutiérrez.
Gineta 44, L. Aguilar.

OCTAVA CARRERA. — 1,400 METROS

Agnes 54, H. Ramírez.
La Novena 53, V. Jara.
Leoncito 50, C. Guerra.
Frida 49, P. Silva.
Early Rose 49, L. Bravo.
Notoria 48, E. Rebolledo.
Descartado 48, C. Sagredo.

SOBRECAMAS VICUÑA
y alpaca CUATROCIENTAS, recién traídas de Bolivia, realizo baratísimo desde $ 200.
DELICIAS 3460
PASADO ESTACION CENTRAL.
30—A

LOS TRABAJOS EFECTUADOS EN LA MAÑANA DE AYER EN EL CLUB HIPICO

(PISTA DE ARENA)

Janus
montado por L. Muñoz, trabajó 700 metros en 44 2|5; después de un descanso, repitió 800 metros en 54.

Digno
con la monta de E. Rebolledo, pasó 1,200 metros en 1.20 1|5; después de un descanso repitió el mismo recorrido en 1.20 2|5.

Interview
montado por L. Fuentes y Morokil por un aprendiz, pasaron 1,400 metros en 1.35 4|5; ganó el primero por tres cuerpos.

El Godo
montado por L. Fuentes, arrancó 1,400 metros en 1.39.

Gran Jaime
montado por un aprendiz liviano, pasó 700 metros en 44 3|5.

Puñalada
montada por R. Sepúlveda, largó 1,000 metros en 1.5 1|5.

Larousse
montado por L. Muñoz, atropelló 800 metros en 51.

Drusilla
montada por P. Silva y Filoxera por aprendiz, largaron 1,000 metros en 1.6 2|5, ganó la primera por tres cuerpos.

Italiana
montada por L. Muñoz, movió 400 metros en 26 2|5, después de un descanso, repitió 700 metros en 46.

Kandahar
montado por L. Fuentes, movió 600 metros en 39.

Masaniela
montada por L. Muñoz, atropelló 700 metros en 45 3|5; después de un descanso repitió la misma distancia en 47.

Colambrai
montado por T. Aguilar, pasó 800 metros en 52; después de un descanso, repitió igual distancia en 53.

Yokoska
montada por P. Silva, movió 600 metros en 37 2|5; después de un descanso, repitió la misma distancia en 38.

Monte Aguila
montado por A. Gutiérrez, pasó 1,200 metros en 1.20 3|5

Mi Nena
montada por L. González, largó 800 metros en 53.

El Trece
montado por un aprendiz, y El Diez, por R. Sepúlveda, atropellaron 700 metros en 45; ganó El Trece por dos cuerpos; después de un descanso, repitió El Diez 600 metros en 39.

Early Rose
montada por Arm. Silva, largó 1,200 metros en 1.19 2|5.

Matachín
montado por un aprendiz, pasó 1,400 metros en 1.34.

Percala
conducida por P. Silva, largó 1,200 metros, en los últimos 1,400 metros marcó 1.39.

Ich Dien
montado por M. Núñez, pasó a voluntad 700 metros en 45; después de un descanso repitió 800 metros en 51.

Baldwin
montado por C. Guerra y Pretallia por aprendiz, pasaron 1,400 metros en 1.35; llegaron iguales.

Alcurnia
manejada por J. Guajardo y Laird por H. Guajardo, pasaron sin apuro 1,400 metros en 1.38; llegaron iguales.

Sin Sabor
montado por W. Fuentes, trabajó una vuelta y 200 metros en 2.30 3|5; en la primera vuelta marcó 2.15 1|5.

Rondinella
conducida por un aprendiz, pasó a voluntad 1,400 metros en 1.36 2|5.

Notoria
montada por P. Silva, largó 1,400 metros en 1.33 4|5.

Malesherbes
montado por E. Rebolledo y Estrella Volante por L. Lacrois, pasaron 1,000 metros en 1.9; ganó el primero por un cuerpo.

Caimacan
montado por A. Gutiérrez y

Mentirosa
por R. Hernández, atropellaron 700 metros en 45. Ganó Caimacan por dos cuerpos.

Zapatilla
montada por C. Guerra, largó 1,400 metros en 1.34 1|5.

Tunca
montada por L. Muñoz, trabajó 1,400 metros en 1.33.

Macaulay
montado por P. Silva, pasó fuerte una vuelta en 2.14.

Indian Boy
montado por un aprendiz, largó 800 metros en 51 1|5.

Anastasio
montado por E. Rebolledo, pasó 1,000 metros en 1.6.

Bandazo
montado por C. Guerra, atropelló 800 metros en 50 3|5, después de un descanso, repitió la misma distancia en 53.

Ka-Na-Ka
montado por aprendiz liv..., cotejó 1,000 metros en 1.4 4|5.

Beau Nash
montado por un aprendiz, pasó 800 metros en 54.

Bandera Roja
montada por C. Guerra, atropelló 700 metros en 46, después de un descanso, repetió la misma distancia en 46.

Cinta Roja
dirigida por J. M. Baeza, trabajó una vuelta y 400 metros en 2.45 3|5, en la primera vuelta marcó 2.18 3|5.

Facundina
montada por E. Rebolledo, atropelló 800 metros en 51 1|5, después de un descanso, repitió la misma distancia en 52.

Serenísima
montada por un aprendiz, pasó 1,400 metros en 1.40.

Odisea
manejada por L. González, pasó una vuelta en los últimos 1,800 metros, marcó 2.6.

La Riviera
montada por H. Guajardo, largó 800 metros en 54 2|5.

Brown
montado por A. Gutiérrez, atropelló 700 metros en 45, después de un descanso repitió 1,200 metros en 1.24.

Maremoto
montado por un aprendiz y

Mochuelo
por L. Bravo, pasaron 1,400 metros en 1.36 1|5. Ganó Maremoto por tres cuerpos.

Tacabaya
montada por E. Rebolledo, atropelló 700 metros en 45, después de un descanso, repitió igual distancia en 46 3|5.

Jorquera
montado por J. Guajardo, atropelló 700 metros en 45 3|5, después de un descanso; repitió 400 metros en 26 2|5.

Señora
montada por E. Rebolledo largó 1,400 metros en 1.35.

Mockery
montado por W. Fuentes, movió 400 metros en 25.

Palestro
montado por L. Torralba, largó 1,600 metros en los últimos 1,400 metros marcó 1.35.

Nitchevo
montado por R. Henríquez y

Falso Dios
por R. Sepúlveda, pasaron 800 metros en 52, llegando iguales.

Young Prince
montado por M. Vera, largó 1,400 metros en 1.35 2|5.

"LA HUASCA"
Hoy, a primera hora, aparecerá el N.º 613 de esta antigua y acreditada revista hípica, con un selecto material de lectura y una completa información gráfica sobre la última reunión efectuada en ambos hipódromos.

LOS TRABAJOS EFECTUADOS EN LA MAÑANA DE AYER EN EL HIPODROMO CHILE

PISTA PESADA.—MANO DEL CHILE

Peña Blanca
montada por P. Olguín pasó 1,000 metros en 1.6

Gonesse
montada por C. Santelices pasó 1,200 metros en 1.23.

Eclise
montado por M. Rojas pasó 600 metros en 39 4|5.

Latria
montada por J. Pinto pasó 1,000 metros en 1,10.

Zadorija
montada por L. A. Morgado pasó 1,000 metros en 1.10, después de un descanso repitió en 1,10 1|2.

Samuelito
montado por C. Pombet pasó 600 metros en 42, después de un descanso repitió 400 metros en 25 4|5

La Ratera
montada por A. Zúñiga y Mora... un descanso repitió en 52 3|5.

por M. Zúñiga pasaron 600 metros en 39 3|5.

PISTA PESADA.—MANO DEL CLUB

Shakleton
montado por C. Pombet pasó 400 metros en 24.

Lacierva
montado por C. Santander pasó 600 metros en 41 2|5, después de un descanso repitió 400 metros en 25.

Clarette
montada por C. Santander pasó 400 metros en 25 4|5.

Petunia
montada por E. Cáceres pasó 800 metros en 50 3|5.

Leoncito
montado por ... Rojas pasó una vuelta en 1.45.

Weyler
montado por L. A. Morgado pasó 800 metros en 54 ..., después de un descanso repitió en 25 1|5.

Sigma
montado por un aprendiz pasó 600 metros en 38 3|5, después de un descanso repitió 400 metros en 25 1|5.

Olodia
montada por un aprendiz pasó 600 metros en 38, después de un descanso repitió 400 metros en 25 3|5.

Rafaelita
montada por E. Aguilera pasó 600 metros en 37 4|5.

L'Epatant
montado por un aprendiz pasó 400 metros en 25.

Itala
montada por O. Lanzoni pasó 600 metros en 38.

Descartado
montado por A. Garay pasó 600 metros en 40.

Malharia
montada por O. Núñez pasó 600 metros en 41.

PISTA LIVIANA

Silver Mine
montado por A. Zúñiga pasó 1,00 metros en 1,8 1|2.

Tiburoncito
montado por A. Villagra pasó 400 metros en 27.

Tritón
montado por O. Lanzoni pasó 400 metros en 28.

Juglar
montado por un aprendiz pasó una vuelta en 1.51.

Verdot
montado por un aprendiz pasó una vuelta en 1.44 3|5.

Sigma
montado por un aprendiz pasó 600 metros en 38 3|5, después de un descanso repitió 400 metros en 25 1|5.

Olodia
montada por un aprendiz pasó 600 metros en 38, después de un descanso repitió 400 metros en 25 3|5.

Rafaelita
montada por E. Aguilera pasó 600 metros en 37 4|5.

L'Epatant
montado por un aprendiz pasó 400 metros en 25.

Itala
montada por O. Lanzoni pasó 600 metros en 38.

ALCANTARILLADOS DOMICILIARIOS

Por Decreto N.o 1.215, de 23 de Abril en curso, el Ministerio del Interior dispuso lo siguiente:

DECRETO:

1.o Además de los inmuebles ya comprendidos en los decretos número 690, de 8 de Marzo de 1916; número 3,070, de 11 de Octubre de 1907, y N.o 1014, de 31 de Marzo de 1926, declárase obligatoria la ejecución de los servicios domiciliarios de alcantarillado, en un plazo de sesenta días, a contar desde el 30 de Abril en curso, para todos los inmuebles con frente a las siguientes calles:

a) Plaza Italia (Avenida Delicias, lado Sur) entre la calle Villa María y Avenida Vicuña Mackenna;

b) Avenida Vicuña Mackenna, lado Oriente, entre Plaza Italia y calle Rancagua; y

c) Rancagua, lados Norte y Sur, entre Avenida Vicuña Mackenna y calle Villa María.

2.o La obligación antes dicha subsistirá para los inmuebles comprendidos en esta Zona, que se dividan o fraccionen en diversos sitios o lotes, debido a la apertura de nuevas calles, y deberán ejecutar sus respectivos servicios de alcantarillado dentro del plazo que les fije la Dirección del Alcantarillado de Santiago, quedando afectos a la contribución de desagües a contar del semestre siguiente a la fecha en que los alcantarillados domiciliarios desagüen en las canalizaciones del alcantarillado público.

En consecuencia, se declara obligatoria la ejecución de los alcantarillados domiciliarios, dentro del plazo indicado más arriba, para todos los inmuebles de las calles o pasajes particulares denominados Almirante Simpson, Eulogia Sánchez, Viña del Mar y José Arrieta.

3.o Todos los inmuebles comprendidos en los números 1.o y 2.o del presente Decreto, que no estén afectosa la contribución de alcantarillado por disposiciones anteriores, pagarán esta contribución a partir del día 1.o de Julio próximo.

En consecuencia, los inmuebles indicados deben efectuar sus respectivas obras de alcantarillado dentro del plazo señalado, en conformidad con las disposiciones reglamentarias vigentes, cuya aplicación, como también toda consulta relacionada sobre la materia, tiene a su cargo la Dirección de Alcantarillado y Pavimentación de Santiago, en Avenida de las Delicias N.o 1123.

Santiago, 26 de Abril de 1926.

EL DIRECTOR.

BOTICA SANTIAGO
HUERFANOS
Esq. AHUMADA
ESPECIALIDAD
EN RECETAS
ABIERTO HASTA
LAS 12 P.M.

BREVES COMENTARIOS SOBRE LAS CARRERAS DEL DOMINGO EN EL HIPODROMO CHILE

Siete carreras bien nutridas de inscripciones y de interés forman el programa matinal del Domingo.

En la primera se han dado cita 21 aspirantes, a salir de perdedores y de ellos: Agua Real, Bellísima, Le Bouquet, Calabazo e Itay tué son los de mayor opción pues sus últimas carreras son buenas.

En la segunda, de 900 metros, Mag se presenta como serio enemigo, pues ha corrido muy bien últimamente La Ratera, Byron y Triton, son los principales enemigos de la hija de Mago.

En la tercera carrera debuta en esta pista Hay que ver y como en Viña corrió bien, es de suponer que ahora haga un papel lucido, ya que sus enemigos no valen gran cosa. Clodia, Cocodette y Quidia deben estar cotizados y son serios adversarios.

Ka-na-ka, que está muy bueno, es la mejor carta de la cuarta carrera. Gonesse, Papirusa y Flingot llevan también opción y Alderney, aunque va pesada tiene opción, pues está muy buena.

En la quinta son Lolotte, Tumbe y Lacierva los de más calidad del lote y como están buenos, deben pelear la carrera. La sorpresa podría ocurrir de Glacé o Glorius Day que se vieron buenos el Domingo pasado.

La prueba de velocidad de la sexta carrera será la más interesante de la mañana, pues el encuentro de Chalinga con Trifulca y Naptha va a ser sensacional. Lanzafuego y Kamarad se nos dice que están muy buenos y así es que resultará ésta una prueba digna de verse.

La prueba de clausura es de interés y de los numerosos inscritos hay varios con opción a ganar. Entre estos citaremos a Madeline, Copa de Oro, Pompeyana, Bandmaster y Bandera Roja. La carrera se presenta muy abierta y no sería de extrañar una sorpresa.

¡Hombres! La Fuerza de sus Nervios Depende del Estómago

TANLAC es el Más Notable Remedio para el Estómago, Vigoriza los Nervios y Enriquece la Sangre y los Tejidos.

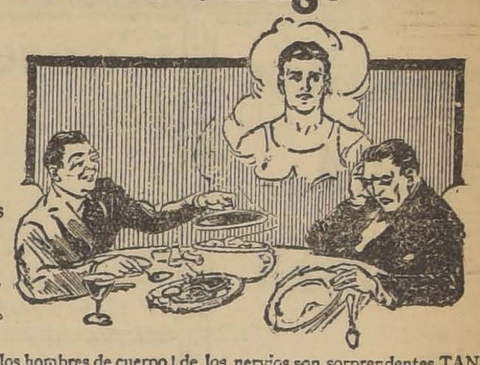

Todos ustedes, los hombres de cuerpo y mentalidad agotada, que han buscado la manera de reconstituir sus disipadas fuerzas, recuerden esto:—

Sólo hay una manera de que los nervios recuperen su fuerza natural, y eso tiene un origen interior. No se puede reconstituir un sistema nervioso forzando la acción de los nervios con estimulantes sobrenaturales. Usted puede lograrlo únicamente si apela al estimulante natural de bien digeridos alimentos.

Noventa y nueve personas de cada cien tienen estómagos que apenas obtienen beneficio de una parte insignificante de los alimentos. Los nervios necesitan de la alimentación. No hay otra manera de alimentarlos. Digiera absolutamente bien, y esta será la manera de reconstituir la fuerza de los nervios. TANLAC está reconocido en el mundo como el más poderoso fortificante del estómago. Sus efectos recuperativos para restablecer la normalidad de los nervios son sorprendentes. TANLAC ha llegado a ser en este país un apoyo seguro que no falla para dar fuerza y salud.

Hay cierto período de la vida en que todo hombre siente que su capacidad nerviosa empieza a desvanecerse. ¿Se siente Ud. cansado y agotado al despertarse en las mañanas? ¿Sufre Ud. de agruras, acedía, indigestión ó malestar? ¿Sus tejidos se sienten lacios? ¿Padece de dolores de cabeza y estreñimiento? ¿Tiene derrames biliosos? Hay una causa fundamental para todo esto, y esa es un estómago débil. TANLAC le dará a su estómago la fuerza que necesita para que de la digestión de los alimentos proporcione riqueza de sangre y nervios poderosos. Usted notará rápidamente la diferencia al sentir la nueva energía, nueva fuerza nerviosa, nueva vitalidad y sensación general de bienestar. TANLAC se vende en todas las farmacias, boticas y droguerías.

A BASE DE EXTRACTOS FLUIDOS DE GRINA, GENCIANA, CASCARA SAGRADA, BERBERIS Y PAREIRA BRAVA

MONTAS Y COMPETIDORES PARA LAS CARRERAS DEL DOMINGO EN EL HIPODROMO CHILE

1.a CARRERA.—1,200 METROS

Idolo 60, H. Guajardo.
Lacre 60, N. Oteiza.
Dominica 59, N. N.
Luxor 58, L. Morgado.
San Isidro 58, N. N.
Jack Pot 58, A. Villagra.
Mi Vida 57, N. N.
Polenka 57, L. Aguilar.
Dublina 54, L. Guzmán.
Itay Tué 54, L. Torrealba.
Najerilla 54, C. Santelices.
Vigésima 54, N. N.
Agua Real 53, R. Sepúlveda.
República 52, P. Olguín.
Joroba 50, M. Rojas.
Kepí 50, N. N.
Le Bouquet 50, R. Hernández.
Calabazo 49, R. Olguín.
Itala 49, O. Lanzoni.
Bellísima 48, C. Guerra.
Pif 46, O. Núñez.

2.a CARRERA.—900 METROS

Jettatura 58, N. N.
La Ratera 56, A. Zúñiga.
Mag 50, W. Fuentes.
Tritón 54, O. Sagredo.
Byron 53, L. Morgado.
Dieppe 53, N. N.
Bellatrixe 52, R. Sepúlveda
Istria 52, C. Santander.
Clarilla 50, A. Jiménez.
Kid 50, O. Marín.
Fumada 48, R. Olguín.
Marroquí 43, L. Muñoz.
Brizna 42, J. Pinto.
Almirita 40, N. N.
Eclise 40, N. Rojas.
Tiburoncito 40, N. N.

3.a CARRERA.—1,400 METROS

Náutico 60, J. Vergara.
Hay que ver 56, Ed. Rebolledo.
Mochuelo 56, L. Bravo.
Shackleton 56, C. Pombet.
One-Step 52, P. Olguín.
Xanrof 52, R. Henríquez.
Clodia 51, E. Cáceres.
Picaronera 51, N. N.
Cocodette 50, R. Olave.
Crimora 50, R. Hernández.
Sixpence 50, L. Morgado.
Jorquera 44, J. Guajardo.
Quidia 44, C. Guerra.
Masaniela 42, N. N.
Silver Mine 42, A. Zúñiga.
Labrador 40, L. Muñoz.
Ravachol 42, J. Carrasco.

4.a CARRERA.—900 METROS

Alderney 62, E. Canales.
Trilún 61, J. Vergara.
Flingot 60, C. Pombet.
Tronador 56, N. N.
Ka-na-ka 53, L. Bravo.
Carraca 51, N. N.
Gonesse 50, C. Santander.
Alesandrina 49, R. Allen.
Papirusa 48, N. N.
Por Merced 48, J. Guajardo.
Morsa 47, C. C. Santelices.
Khiber 40, N. N.
Fuñingue 44, M. Rojas.

5.a CARRERA.—1,500 METROS

Tumbe 55, L. A. Zúñiga.
Verdot 55, C. Pombet.
Lolotte 50, E. Cáceres.
Turista 50, C. Sagredo.
Lacierva 49, C. Santander.
Glorius Day 48, J. Guajardo
Peña Blanca 48, P. Olguín.
Glacé 47, N. N.
Castor 43, M. Rojas.
Lantenac 40, R. Sepúlveda.
Latorre 40, N. N.

6.a CARRERA.—900 METROS

Chalinga 58, J. Vergara.
Trifulca 56, H. Ramírez.
Facuo 54, S. Villanueva.
Lanzafuego 53, N. Ramírez.
Naptha 53, L. Morgado.
Glacé 51, N. N.
Galeno 45, P. Olguín.
Kamarad 44, C. Guerra.
L. George 42, R. Sepúlveda.

7.a CARRERA.—1,400 METROS

Foguista 58, A. Gutiérrez.
Aramayo 56, L. Bravo.
Obsequio 54, no corre.
Copa de Oro 53, Ed. Rebolled.
Lantenac 53, no corre.
Madeline 2, R. Hernández.
Pompeyana 52, C. Sagredo.
Pelendón 51, L. Morgado.
Guernsey 50, N. N.
Bandmaster 49, R. Olguín.
Señora 48, E. Molina.
Bandera Roja 47, C. Guerra.
Cartilla 47, W. Fuentes.
Décima 4.a 46, no corre.
La Montespan 45, N. N.
Regalada 44, L. Muñoz.

"IDEAL Y CARNE"
JUGO DE UVA
MARAMBIO
Pedidos: Teléfono N.o 2321

Para adelgazar
SIN PERJUDICAR LA SALUD. Para combatir la GORDURA y la OBESIDAD, tome usted diariamente dos píldoras de
OXYDOTHIRINE
PARIS
Base: glándula tiroide

SE VENDE CASA
MODERNA, MUY CONFORTABLE, DE ESQUINA, con las siguientes habitaciones: cuatro dormitorios, pieza de vestir, baño, dos toilette, comedor, escritorio, salón, dos halls, garage, jardín y demás dependencias.
PRECIO: $ 135,000; DEUDA HIPOTECARIA: $ 40,000
Verla y tratar:
HUERFANOS 3097

Calvos y Canosos

Las CANAS es una enfermedad como todas las del cuero cabelludo, que necesitan cuidado y atención; de caso contrario, en poco tiempo sus cabellos serán todos blancos, y para evitar las canas prematuras es necesario acudir a medicamentos eficaces, y para esto Ud. debe acudir al mejor de los Específicos, como es el Específico Boliviano Benguria, que cura las CANAS radicalmente. No es tintura; su aplicación es sencillísima; basta con humedecer el cuero cabelludo para que en corto tiempo las canas tomen el color natural del pelo.

Para todas las enfermedades del cuero cabelludo, Ud. deberá usar el prestigioso Específico Boliviano Benguria, que se vende en Moneda 875 altos. Se atiende de 9 A. M. a 7 P. M.

El Específico Boliviano Benguria hace desaparecer completamente las Canas, cura en forma sorprendente las Calvicies por muy antiguas que sean. Termina con las caspas, grasa, aceite, seborrea, pelada y tiñas.

Ventas y consultas, en Moneda 875. Solicite datos y prospectos y todo lo relacionado con las enfermedades del cabello.

CASA DEL Dr. R. BENGURIA — MONEDA 875 — TELEFONO 882 — CASILLA 2426 — SANTIAGO

En Valparaíso: Malareé Hnos — Condell 173, y A. Presciutty, Condell 165

Use Específico Boliviano

Benguria

Contra Canas y Calvicie

Señora:

Mande transformar, arreglar y limpiar sus piels directamente a la Fábrica de Pieles "LA ELITE", cuya rapidez, confección esmerada y módicos precios, le garantizan la atención y dirección de su propio dueño.

161 - SAN DIEGO - 161

ENTRADA PARTICULAR

TELEFONO 2757.

Camino de Santiago a San Bernardo

Una entrevista con el Presidente de la República

Una comisión de la Junta Departamental de Caminos de Santiago, compuesta de don José Luis Vergara S., don Ramón Cruz Montt y don Gustavo Gandarillas Prieto, se acercó ayer a S. E. el Presidente de la República para solicitar su cooperación en favor del Camino de Santiago a San Bernardo en la forma que indica la nota que publicamos a continuación.

Su Excelencia se mostró muy interesado por ese camino y oyó con particular agrado las explicaciones que sobre su financiamiento le dió la comisión.

Se estudió en seguida la conferencia hacia otras diversos puntos como la forma en que ls particulares pagan el impuesto de caminos y como las municipalidades y el propio Fisco dejan de pagarlo frecuentemente.

Su Excelencia se mostró complacidísimo de la acción de la Junta y ofreció la intervención que se le pedía.

He aquí la nota de nuestra referencia.

"Excelentísimo señor:

Con fecha 24 de Febrero de 1925 se dictó un decreto-ley ordenando la construcción definitiva del camino de Santiago a San Bernardo, sección Sur de la gran carretera longitudinal del país.

Este decreto vino a satisfacer una antigua exigencia pública. El Excmo. señor Sanfuentes había enviado al Congreso un mensaje pidiendo su construcción, la Dirección de Obras Públicas había confeccionado planos completos y definitivos del camino, y las Juntas Departamentales de Santiago y de La Victoria, como también las Municipalidades de San Miguel, de la Granja y de San Bernardo habían secundado insistentemente esas iniciativas.

Era, pues, una obra perfectamente estudiada por las oficinas técnicas y solicitada con empeño por todos los organismos que tienen intervención legal en la formación de las vías públicas.

Con todo, el decreto-ley no se cumple todavía ni en sus preliminares, y a medida que corre el tiempo van apareciendo nuevos intereses perturbadores de su cumplimiento.

En esta situación, la Junta Departamental de Caminos de Santiago se ha creído obligada a dirigirse directamente a V. E. para pedirle que patrocine la construcción inmediata de esa gran vía nacional en conformidad a los planos que sirvieron de base a la Ley que la mandó construir.

Al propio tiempo insinúa a V. E. que si no es prudente disminuir el ancho del camino, razonablemente consultado para sastisfacer las actuales y futuras necesidades del tránsito, se puede hacer, más tarde, considerables modificaciones en el financiamiento de la obra, prque según recientes estadísticas firmadas por el ingeniero de la provincia, el derecho de peaje permitirá servir desahogadamente el empréstito calculado para llevarlas a cabo, sin necesidad de imponer contribuciones especiales a los propietarios ni tomar parte alguna de la renta ordinaria de caminos.

Quisiera también la Junta dejar constancia en esta nota de que no ha vacilado en solicitar la cooperación de V. E. porque sabe que V. E. está penetrado de la importancia política estrtégica y comercial de esa gran carretera y porque tiene muy presente los patrióticos propósitos que V. E. ha formulado sobre vialidad pública en nota dirigida a esta misma Junta en momentos de grande espectación nacional.

Dios guarde a V. E. —José Luis Vergara, vice-presidente de la Junta Departamental de Caminos de Santiago.

Santiago, Abril 29 de 1926".

IODOGÉNOL PÉPIN

Fórmula: Yodo peptonizado asimilable.

Muy agradable al gusto, no ocasiona jamás accidentes de intolerancia. El IODOGENOL obra siempre en todos los casos donde los similares han fracasado. El IODOGENOL es la forma más perfecta para la administración del yodo y su empleo se impone a la elección de todos aquellos chicos o grandes que, recelosos de su salud, sufren afecciones tributarias de esta medicación: Linfatismo, Escrófula, Tuberculosis, Arterio-esclerosis, Reumatismo, Enfisema, Sífilis, etc.

EL IODOGENOL PEPIN

NO HA PODIDO SER IGUALADO NUNCA, LOS MEDICOS LO DIRAN

Habiendo aparecido en el mercado producto falsificado, rogamos a los consumidores rechazar cualquier frasco que no lleve la Etiqueta con la firma del Concesionario.

No se garantiza la legitimidad del producto si no lleva esta etiqueta con la firma del concesionario.

Víctor Corry y Cía.
Santiago

Barraca de Fierro

FIERRO ACANALADO

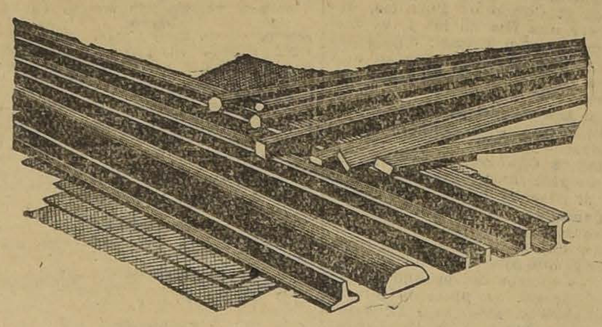

PRECIOS BAJOS

SURTIDO COMPLETO

Hinze y Bostelmann

Teléfono 1397 — Compañía 2695 — Casilla 2420

SANTIAGO

INDUSTRIAS COMPRAMOS

Necesitamos con urgencia varias fábricas o industrias de valor de 10 a 25,000 pesos.

También compramos una fábrica de valor de 30 a 50,000 pesos y otra cuyo precio fluctúe entre 80 y 100,000 pesos.

Es indispensable presentar estos negocios con sus utilidades comprobadas.

Huérfanos 1059, piso 2.o

SOCIEDAD DE CORRETAJES Y NEGOCIOS, LIMITADA

OFICINA "TODO"

Ab-30

INSPECCION DE AGUA POTABLE Y DESAGÜES

Se piden propuestas públicas para la ejecución de las obras destinadas a la terminación del canal de lavado del alcantarillado de La Serena.

Las propuestas se abrirán simultáneamente en Santiago y La Serena, el día 30 de Abril del presente año, a las 3 P. M., en la Inspección de Agua Potable y Desagües, Agustinas 1336, y Administración del Alcantarillado de La Serena.

Planos, bases, especificaciones y presupuestos en la Inspección de Agua Potable y Desagües, Sección Técnica.

EL INGENIERO DIRECTOR.

Ab-30

CARMEN 315

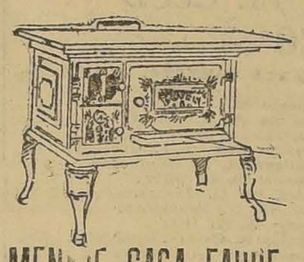

MENAJE CASA FAUHE

N|O

Ofrezcome

Administrador de Fundo, casado, con bastante práctica y muy competente en siembras, chacarería, crianzas, lechería, etc., etc. Tres años administrador y contador Fundo en Santiago de 200 cuadras y 40 de viña. Lechería. Bodegas.

Español, llegado al país en 1920, poseo espléndidos informes de honradez y actividad. No tengo pretensiones.

Datos amplios: Sección Fundos.

OFICINA "TODO"

"SOCIEDAD DE CORRETAJES Y NEGOCIOS LTDA."

Huérfanos 1059, Piso 2.o Dep. 23.

Ab-30

JABON FLORES DE PRAVIA

Este JABON es de fama MUNDIAL por su alta calidad de Perfumes deliciosos y penetrantes. De tal manera este AROMA le perfuma con sólo el hecho de lavarse con este jabón en su baño, y si usted colocara un pan o más entre las ropas, le perfumará grandemente.

Usadlo siempre, pues su continuo uso le da finura y suavidad al cutis, y en especial a los niños.

Precio: $ 2 el pan. Pedirlo en todos los buenos negocios y Boticas.

Consejo de Defensa Fiscal

PROPUESTAS

Pídense propuestas públicas para la impresión de la Memoria del Consejo de Defensa Fiscal.

Las propuestas deberán presentarse en la secretaría del Consejo antes del 8 de Mayo próximo.

Bases y especificaciones en TEATINOS 114.

EL PRESIDENTE DEL CONSEJO DE DEFENSA FISCAL

LA LEGITIMIDAD — DE LA — TRICALCINE

SE COMPRUEBA EXAMINANDO LOS FRASCOS, QUE DEBEN LLEVAR LA ETIQUETA de GARANTIA CON LA FIRMA DE LOS CONCESIONARIOS

Dicha etiqueta va colocada al respaldo de las cajas, y sin este requisito la falsificación del producto es muy probable.

Exíjase con insistencia la firma de garantía.

Fórmula: Carbonato de Cal, Fosfato de Cal, Magnesia Calcinada.

¡DIABETICOS!

Leed lo que dice la señora M. G. de Norman:

Estimado señor Representante de las píldoras "Antidias".

He recomendado las píldoras a otras personas, porque yo estoy muy contenta con ellas, me han hecho mucho bien, pero mucho bien.

Sin más lo saluda atentamente.

M. G. DE NORMAN,

Nataniel 1138.

Distribuidores: Droguería Francesa y Daube y Cía.

Base: Diabetinne Santonine.

PUERTAS VENTANAS

-: GALERIAS y PERSIANAS :-
Se hacen en todos estilos

Gran surtido permanente de puertas y ventanas
Maderas en bruto y elaboradas
Tablas para piso, cielo y zócalos

RAULI, LAUREL y LINGUE OFRECE LA

Barraca y Fábrica "La República"

DOMEYKO 2354 - TELEFONO 182 PARQUE

Despacho Rápido a Provincias

Negocios

FABRICAS E INDUSTRIAS

Nos encargamos de la compra y de la venta de negocios, fábricas e industrias establecidas.

Tenemos diversas órdenes de compra y de venta.

Huérfanos 1059, piso 2.o, Casilla 3948, Sociedad de Corretajes y Negocios, Limitada

OFICINA "TODO"

LA TORNERIA EL CONDOR

CONDOR 1380, TELEFONO 270, PARQUE

Tiene el agrado de ofrecer a usted:

Tallados y Calados, Calados y Torneados

SUC., JULIO TIXIER.

For £ 3,000

to sell ville in Los Leones; 9 rooms; 1,500 m. Tramway 50 m Mortgage bank, $ 25,000.

Apply:

H. W., Casilla 753

Carretelero

con carretela o camión y muy buenos informes, se necesita para reparto.

CASA GIORDANO

Puente 686-692

LA TORNERIA "EL CONDOR"

CONDOR 1380.— TEL. 270, PARQUE

OFRECE A USTED

LAMPARAS DE MADERA

Suc. JULIO TIXIER.

Administrador

honorable, casado, con muy buenas referencias, se ofrece para administrar fundo. Puede aportar pequeño capital.

Dirigirse:

CORREO CENTRAL: A. C.

DINERO

Nos encargamos de colocar dinero de capitalistas, en primeras y segundas hipotecas, absolutamente seguras y garantidas; al efecto se estudian títulos, todo libre para el prestador.

HUERFANOS 1059, Piso 2.o

CASILLA 3948

OFICINA "TODO"

HERNIAS —

Bragueros, elásticos, fajas con pelotas neumáticas, piernas, brazos artificiales, aparatos ortopédicos, muletas.

Chappuis y Theoduloz

ARTURO PRAT 349, CASILLA 409

Unicos Especialistas en Chile

FABRICACION DE CAJONES

Y JABAS PARA FRUTAS

Tenemos para entrega inmediata Cajones Vineros y Litreros.

"LA REPUBLICA"

BARRACA Y FABRICA

DOMEYKO 2354.—TELEFONO 182, PARQUE

"IDEAL Y CARNE"

FERROCARRILES DEL ESTADO

(N.o 30) ITINERARIOS DE INVIERNO DE LOS TRENES DE PASAJEROS DE LA SEGUNDA ZONA

Desde el 1.o de Mayo entrante se pondrán en vigencia los itinerarios de invierno de los trenes de pasajeros de la Segunda Zona (Alameda a Talca). Se suprimirán los siguientes trenes:

Omnibus N.o 5. Diario. Sale Alameda 13.50. Llega Talca 19.50.
Omnibus N.o 19. Diario a Talca, Martes y Sábados a Temuco. Sale Alameda 17.00. Llega Talca 22.20.

Se restablecerá la carrera de los siguientes trenes:

Omnibus N.o 13. Diario. Sale Alameda 12.20. Llega Talca 18.21.
Omnibus N.o 7. Diario. Sale Alameda 15.00. Llega Curicó 19.45.
Omnibus N.o 5. Diario. Sale Curicó 6.48. Llega Talca 8.04. Sigue a Talcahuano.

Los horarios de los trenes de la línea central quedarán por lo tanto, como sigue:

DE NORTE A SUR

Tren N.o	1	9	3	13	7	15	17	5
Categoría	Expreso	Omnibus	Omnibus	Omnibus	Omnibus	Omnibus	Nocturno	Omnibus
Recorrido	Alameda Talcahuano	Alameda Pichilemu	Alameda Chillán	Alameda Talca	Alameda Curicó	Alameda Rancagua	Alameda Talcahuano	Curicó Talcahuano
Días	Lunes Miércoles Viernes	Diario	Diario	Diario	Diario	Diario	Diario	Diario
Alameda	Sale 7.45	Sale 8.15	Sale 9.15	Sale 12.20	Sale 15.00	Sale 18.00	Sale 19.45	
Rancagua	" 9.23	" 10.25	" 10.51	" 14.30	" 17.18	Llega 20.00	" 21.39	
Pelequén	" 10.03	" 11.17	" 11.31	" 15.20	" 18.08	—	—	
San Fernando	" 10.26	" 12.15	" 12.09	" 15.50	" 18.41	—	" 22.49	
Curicó	" 11.28	—	" 13.23	" 17.03	Llega 19.45	—	" 0.00	Sale 6.48
Talca	" 12.34	—	" 14.52	Llega 18.20	—	—	" 1.22	" 8.20
Chillán	" 15.19	—	Llega 18.05	—	—	—	" 4.40	" 12.05
Talcahuano	Llega 19.03	—		—	—	—	Llega 9.26	Llega 16.55

DE SUR A NORTE

Tren N.o	16	17	14	4	2	10	6
Categoría	Omnibus	Nocturno	Omnibus	Omnibus	Expreso	Omnibus	Omnibus
Recorrido	Rancagua Alameda	Talcahuano Alameda	Talca Alameda	Chillán Alameda	Talcahuano Alameda	Pichilemu Alameda	Talcahuano Alameda
Días	Diario	Diario	Diario	Diario	Martes Jueves Sábados	Diario	Diario
Talca		Sale 2.20	Sale 5.25	Sale 10.50	Sale 14.01		Sale 16.16
Curicó		" 3.46	" 6.52	" 12.35	" 15.15		" 17.47
San Fernando		" 5.14	" 8.12	" 13.57	" 16.12	Sale 15.43	" 19.05
Pelequén		" 5.36	" 8.32	" 14.20	" 16.31	" 16.06	" 19.26
Rancagua	Sale 6.20	" 6.58	" 9.43	" 15.36	" 17.22	" 17.29	" 20.48
Alameda	Llega 8.35	Llega 8.55	Llega 12.00	Llega 17.52	Llega 19.02	Llega 19.42	Llega 23.02

Se modificarán también los itinerarios de los ramales que a continuación se expresan, los cuales quedarán en la forma siguiente:

RAMAL DE ALAMEDA A CARTAGENA:

Omnibus N.o 23. Diario. Sale Alameda 8.00. Llega Cartagena 11.00
Omnibus N.o 49. Diario. Sale Alameda 13.15. Llega Melipilla 14.36.
Omnibus N.o 25. Diario. Sale Alameda 16.25. Llega Cartagena 19.25.
Mixto N.o 161. Diario. Sale Alameda 17.30. Llega Melipilla 19.30.
Omnibus N.o 54. Diario. Sale Melipilla 6.42. Llega Alameda 8.28.
Omnibus N.o 26. Diario. Sale Cartagena 7.45. Llega Alameda 11.23.
Mixto N.o 162. Diario. Sale Melipilla 11.50. Llega Alameda 14.30.
Omnibus N.o 24. Diario. Sale Cartagena 16.00. Llega Alameda 19.37.

El servicio de trenes locales entre Alameda y El Monte no sufrirá modificación.

RAMAL DE PAINE A TALAGANTE

Mixto N.o 197. Diario. Sale Paine 6.00. Llega Talagante 7.20. Combina con el ómnibus N.o 54 a Alameda.
Mixto N.o 199. Diario. Sale Paine 17.00. Combina con el N.o 9 de Chillán. Llega a Talagante 18.10. Combina con el ómnibus N.o 24 a Alameda y con el mixto N.o 161 a Melipilla.
Mixto N.o 198. Diario. Sale Talagante 9.00. Combina con el ómnibus N.o 23 de Alameda. Llega Paine 10.20. Combina con el ómnibus N.o 14 a Alameda.
Mixto N.o 200. Diario. Sale Talagante 18.45. Combina con el ómnibus N.o 24 de Cartagena, y con el mixto N.o 161 de Alameda.

RAMAL DE RANCAGUA A DOÑIHUE

Mixto N.o 193. Diario. Sale Rancagua 10.55. Combina con los ómnibus N.os 3 y 9 de Alameda y N.o 14 de Talca. Llega Doñihue 11.50.
Mixto N.o 191. Diario. Sale Rancagua 17.25. Combina con los ómnibus N.os 7 de Alameda, 10 de Pichilemu y con el expreso N.o 2, de Talcahuano. Llega Doñihue 18.20.
Mixto N.o 192. Diario. Sale Doñihue 8.30. Llega Rancagua 9.30. Combina con los ómnibus N.o 14 a Alameda, 9 a Pichilemu y 3 a Chillán.
Mixto N.o 194. Diario. Sale Doñihue 14.30. Llega a Rancagua 15.20. Combina con el ómnibus N.o 4 a Alameda.

RAMAL DE PELEQUEN A LAS CABRAS

Omnibus N.o 27. Diario. Sale Pelequén 11.35. Combina con los ómnibus N.os 3 y 9 de Alameda. Llega a Las Cabras 12.40.
Omnibus N.o 29. Diario. Sale Pelequén 18.12. Combina con el ómnibus N.o 7 de Alameda. Llega Las Cabras 19.17.
Omnibus N.o 30. Diario. Sale Las Cabras 7.05. Llega Pelequén 8.15. Combina con el ómnibus No 14 a Alameda.
Omnibus N.o 28. Diario. Sale Las Cabras 14.45. Llega Pelequén 15.55. Combina con el ómnibus N.o 10 a Alameda y con el expreso N.o 2 a Alameda.

RAMAL DE SAN FERNANDO A PICHILEMU

Omnibus N.o 9. Diario. Sale Alameda 8.15. Llega San Fernando 11.41. Sale San Fernando 12.15. Llega Pichilemu 15.40.
Omnibus N.o 35. Diario. Sale San Fernando 16.15. Combina con el ómnibus N.o 13 de Alameda y con el expreso N.o 2 de Talcahuano. Llega Alcones 18.14.
Omnibus N.o 10. Diario. Sale Pichilemu 11.20. Llega San Fernando 15.32. Combina con el ómnibus N.o 13 a Talca. Sale San Fernando 18.45. Llega Alameda 19.42.
Omnibus N.o 34. Diario. Sale Alcones 6.48. Llega San Fernando 7.58. Combina con el ómnibus N.o 14 a Alameda.

RAMAL DE CURICO A HUALAÑE...

Mixto N.o 177.—Diario excepto Miércoles. Sale Curicó 13.30. Combina con el ómnibus N.o 3 de Alameda. Llega Hualañé 16.22.
Mixto N.o 177 A.—Miércoles. Sale Curicó 15.45. Llega Hualañé 18.36.
Mixto N.o 178.—Diario. Sale Hualañé 8.45. Llega Curicó 11.55. Combina con los ómnibus N.o 4 a Alameda y N.o 3 a Chillán.

RAMAL DE TALCA A SAN CLEMENTE

Omnibus N.o 45.—Diario. Sale Talca 8.15. Combina con el ómnibus N.o 5 de Curicó. Llega San Clemente, 9.00.
Omnibus N.o 47.—Martes, Jueves y Sábados. Sale Talca 11.00. Combina con el ómnibus N.o 4 de Chillán. Llega San Clemente 11.44.
Mixto N.o 169.—Diario. Sale Talca, 16.20. Combina con los ómnibus N.o 3 de Alameda y 6 de Talcahuano. Llega S. Clemente 17.12.
Omnibus N.o 46.—Diario. Sale San Clemente 9.15. Llega Talca, 9.55. Combina con el ómnibus N.o 4 de Alameda.
Omnibus N.o 48.—Martes, Jueves y Sábados. Sale San Clemente 12.06. Llega a Talca, 12.50. Combina con el ómnibus N.o 3 a Chillán y con el expreso N.o 2 a Alameda.
Mixto N.o 166.—Diario. Sale San Clemente 17.40. Llega Talca 18.28

EL JEFE DEL DEPARTAMENTO DE TRASPORTES.

(N.o 31)— SUPRESION DEL TREN N.o 19 20, ENTRE ALAMEDA Y TEMUCO, EN COMBINACION CON LOS N.os 3|4, ENTRE TEMUCO Y PUERTO MONTT. — SERVICIO DE COCHES DORMITORIOS POR EL NOCTURNO N.o 17|18.

A partir del 1.o de Mayo próximo, inclusive, se suprimirá la carrera del tren N.o 19|20 que sirve a la combinación al Sur, y cuyos horarios son los siguientes:

Nocturno N.o 19. Diario. A Talca, Martes y Sábados a Temuco. Sale Alameda 17.00. Llega Talca 22.20. Sale Talca 22.30. Llega Temuco 7.50. Combina con el omnibus N.o 3 a Puerto Montt.
Nocturno N.o 20. Sale de Temuco Lunes y Viernes 19.57. Combina con el Omnibus N.o 4 de Puerto Montt. Llega Alameda Martes y Sábados a las 11.04.

El servicio de combinaciones al Sur de San Rosendo se efectuará por el Nocturno N.o 17|18, en combinación con los omnibus N.os 9|10 y 5|6, de las 3.a y 4.a zonas, de acuerdo con los horarios siguientes:

Hacia el Sur.— Salida de Alameda, 19.45, por nocturno N.o 17, para combinar en San Rosendo con el omnibus N.o 9 que llega a Valdivia a las 17.06. El omnibus N.o 9 combina a su vez en Antilhue con el omnibus N.o 5, que llega a Osorno a las 19.15.

Desde el Sur. Salida de Osorno a las 8.10, por el omnibus N.o 6, que combina en Antilhue con el omnibus N.o 10, que parte de Valdivia a las 10.20 y que combina a su vez en San Rosendo con el nocturno N.o 18, para llegar a Alameda a las 8.55.

El servicio de coches dormitorios por los trenes citados se efectuará en la forma siguiente:

De Alameda a Talcahuano, diario.
De Alameda a Temuco: Lunes, Martes, Miércoles, Viernes y Domingos.
De Alameda a Valdivia, Sábados.
De Alameda a Osorno, Jueves.
De Talcahuano a Alameda, diario.
De Temuco a Alameda: Martes, Miércoles, Jueves, Viernes y Domingos.
De Valdivia a Alameda, Lunes.
De Osorno a Alameda, Sábados.

Para mayores informaciones y para reserva de camas para estos coches, se puede acudir a la Oficina de Informaciones de la Empresa, Huérfanos 1153, de 9 a 12, en la mañana y de 2 a 5 1|2 en la tarde. Domingo y festivos, de 10 a 11 1|2 A. M.

EL JEFE DEL DEPARTAMENTO DE TRANSPORTE.

PROPIEDADES

Oficina Bruno Neff
Fernando Silva Yoacham

VENDEMOS:

GRAN OCASION, casa enorme, en calle Sta. Isabel, al lado de Maestranza. Está tasada por la Caja Hipotecaria en $ 160,000 y tiene $ 50,000 de hipoteca en dicha institución. Se vende en el bajo precio de $ 115.000.

PRECIOSO CHALET, todo de [illegible] y fierro, a media cuadra de Vicuña Mackenna, en $ 85,000, con facilidades de pago.

CASITA, con cinco piezas, cocina, toilette y dos patios, en $ 18,000.

TRATAR:

HUERFANOS 1147

Estaba «espirituado»... y la tragedia se produjo

FUE UN MOMENTO DE IRREFLEXION Y LOCURA ORIGINADO A LOS 27 DIAS DE EBRIEDAD CONSECUTIVA...

La casa ubicada en la calle Cochrane N.o 1389 fué objeto en la mañana de ayer de una nueva tragedia.

Se trata de un hecho de sangre de tan graves consecuencias como los últimos ocurridos en diversos barrios de la ciudad y de los que nos hemos estado ocupando diariamente.

Víctima del hecho que vamos a relatar en estas columnas fué una pobre mujer llamada Clarisa Ríos Silva de 40 años de edad y que tenía su domicilio en el lugar ya indicado.

Hacía vida marital la desgraciada mujer con José Recaredo Huerta Contreras, quien le causó en la mañana de ayer dos graves heridas en la región del corazón que le produjeron la muerte a los pocos momentos.

Según las investigaciones hechas por la 4.a Comisaría y siguiendo las declaraciones dadas por el propio hechor a quien interrogamos poco después de ser aprehendido, el crimen ocurrió de la siguiente manera:

Hacía 27 días que Huerta estaba bebiendo en los negocios de los alrededores y ayer en la mañana al regresar a su casa habría visto en ella a un individuo extraño, por lo que se fué sobre la mujer con una tijera con la que le produjo las heridas mortales.

Cleofa, Rosa y Ester Cáceres que presenciaron la terrible escena dieron cuenta a la policía la que aprehendió al asesino en la Avenida Matta, pués huyó desde los primeros momentos.

El cadáver de la desgraciada víctima fué recogido por la policía en una camilla y trasladada más tarde a la morgue.

Los dragoneantes Edmundo Rodríguez Benítez, Hermójenes Véliz y el 1.o Nicomedes González fueron los aprehensores del homicida.

Interrogado por nosotros el culpable nos expuso:

"Estaba espirituado. Fué una ligereza de genio que todos tenemos. Sé que estoy embromado. Lo que siento es que haya muerto a la Clarisa. Yo quisiera que me permitieran verla antes de que se la lleven. No puedo creer que la haya muerto.

Estaba tomando desde hace 27 días—agrega. Todos me conocen que soy un hombre bueno y que esto ha sido una ligereza".

Piensa un rato y finalmente nos dice muy apenado: "Para qué voy a echarle la culpa a la pobre Clarisa, de que me engañara. Quisiera verla para abrazarla".

El pobre hombre se encuentra arrepentido y unas cuantas lágrimas se desprenden de sus pupilas inundando su rostro tostado.

Algunos guardianes nos manifiestan que se trata de una terrible desgracia, pues el hechor era un hombre bueno y nunca había dado que hacer a la policía ni a los vecinos.

Comerciante de porfesión, se había unido voluntariamente con la víctima después de muerta su esposa, pues era viudo y en estas circunstancias efectuó el crimen en un momento de irreflección y de locura originada por los 27 días de ebriedad consecutiva....

Pobre hombre!

Hoy se dará cuenta de este crimen al juez señor Soro Barriga con todos los antecedentes recogidos por la policía y por la Sección de Seguridad.

El incendio de la Compañia Inglesa de Teléfonos

LA PLANTA CENTRAL SE DESTRUYE COMPLETAMENTE, OCASIONANDO INCALCULABLES PERJUICIOS. — UN SEGURO POR 5.000 LIBRAS ESTERLINAS

En la tarde de ayer el juez del crimen de turno, señor Soro Barriga, dió comienzo al sumario que debe instruir acerca del incendio de la planta central de la Compañía Inglesa de Teléfonos, del que dimos amplios detalles en nuestra edición anterior.

Como ya lo sabe el público por las informaciones de este diario y las proporcionadas por nuestro colega "Los Tiempos", el siniestro fué de graves consecuencias para esa compañía, pues le significa la pérdida total de la planta eléctrica que es el departamento más valioso e interrumpe el servicio de los suscritores tanto de Santiago como de los pueblos vecinos.

Las molestias que produce la interrupción del servicio telefónico se comprobó ayer, ya que las comunicaciones permanecieron totalmente cortadas con la Central.

CON EL SEÑOR GERENTE

En el día de ayer nos trasladamos al local de la Compañía, San Martín N.o 50, y nos pusimos al habla con el señor Roberto E. Michell, gerente general, quien nos expuso que, por el momento, no se podía precisar la magnitud de los perjuicios y el número de días perjuicios y el número de días que ro que los trabajos ya se habían iniciado.

Efectivamente, en una rápida visita que hicimos al departamento, víctima del incendio, pudimos constatar que se trabajaba con toda actividad con el fin de reparar los grandes perjuicios causados.

Los ingenieros de la Compañía se encuentran empeñados en dar término a esas costosas labores en el menor tiempo posible y, al efecto, trabajan con el mismo entusiasmo que los operarios.

LA PLANTA CENTRAL RECIBIO TODOS LOS PERJUICIOS

En la planta central se perdieron totalmente los cables, sistema de para-rayos, fusibles, bovinajes, acumuladores, y en general la parte mecánica del servicio que ha quedado inservible.

Allí estaban todos los materiales que contenía la planta eléctrica, todo lo que quedó completamente destrozado.

Los miles de líneas que llegaban hasta la planta central, quedaron inutilizados completamente.

Con decir que no quedó una línea de la que puedan servirse los particulares, bastará para conocer la magnitud de los perjuicios sufridos por la Compañía Inglesa de Teléfonos.

SE TRABAJA CON ACTIVIDAD

Desde las primeras horas de la mañana, 300 operarios empezaron a trabajar con toda actividad con el objeto de limpiar el local de la planta de los escombros inservibles a fin de iniciar las reparaciones y trabajos definitivos.

Los mismos técnicos de la Compañía dirigían estos trabajos acelerándolos en lo posible.

La Compañía ha pedido telegráficamente a sus diferentes sucursales el envío de cuantos materiales tengan de reservas y ha cablegrafiado a Buenos Aires indagando sobre la existencia de maquinarias y accesorios que puedan remitírsele a fin de reemplazar en parte los perjuicios.

UN SERVICIO DE EMERGENCIA

Con el fin de no dejar a Santiago sin un servicio de tanta utilidad como el de teléfonos, los jefes de la Compañía han dispuesto instalar a la brevedad posible un servicio de emergencia.

Con este objeto, se pondrán de acuerdo con la Dirección de Servicios Eléctricos para que ésta indique cuáles son los establecimientos que requieran una instalación urgente.

En este servicio de emergencia se tomará muy en cuenta a la policía, la Asistencia Pública, la prensa, etc., etc.

LOS SEGUROS

En el parte policial que la 3.a comisaría pasó ayer al juez del crimen de turno, indica que la Compañía de Teléfonos tiene un seguro por la suma de 5.000 libras esterlinas en la Compañía La Unión Comercial.

El edificio en que funcionan las oficinas de la Compañía es también de propiedad de ésta.

Pero el siniestro no produjo perjuicios de consideración en los otros departamentos, sino que destruyó toda la planta central.

PERSONAS DETENIDAS

Cuando la policía llegó al lugar del siniestro, detuvo a don Pedro Galleguillos Peñafiel, jefe de turno, a José Salinas Herrera, cuidador nocturno y a las telefonistas señoritas Sara López Arce, Eugenia Muñoz Sepúlveda y Dolores Tapia Soto.

Todas estas personas comparecieron ayer al tribunal donde fueron interrogadas por el juez señor Soro Barriga.

16 LIBROS

La policía recogió también 16 libros que fueron encontrados en los muebles de las oficinas.

Estos libros fueron puestos a disposición del juzgado.

Las telefonistas permanecieron detenidas en las mismas oficinas de la Compañía.

EL SUMARIO JUDICIAL

Como decimos más arriba, ayer mismo se inició el sumario.

Varias personas fueron interrogadas por el juez señor Soro Barriga acerca de cómo pudo haberse producido el siniestro.

La causa verdadera aún se ignora, creyéndose que se trate de un corta-circuito.

El sumario dejará establecido el origen de este siniestro, pero una vez que las investigaciones estén terminadas.

La Sección de Seguridad practica algunas diligencias reservadas que serán puestas en conocimiento del juez en su debida oportunidad.

EL TRAGICO FIN DE DOS CARRETEROS

UNO MURIO BAJO LA RUEDA DEL PESADO VEHICULO Y EL OTRO EN EL HOSPITAL, A CONSECUENCIAS DE LAS CONTUSIONES

La administración del Hospital de El Salvador puso en conocimiento de la justicia por intermedio de la 10.a Comisaría el fallecimiento del obrero agrícola Abel Gallardo a consecuencias de un grave accidente del que fué víctima en la Avenida Vivaceta esquina de O'Higgins el día 24 del presente.

En circunstancias que gobernaba una carreta en compañía de Juan Maldonado se produjo la desgracia que causó la muerte de los dos.

Al llegar a la calle de O'Higgins, la carreta sufrió un movimiento brusco de tantas consecuencias que uno de los hombres que iba sobre ella cayó a tierra.

Y esta caída fué mortal.

Una de las ruedas de la carreta alcanzó al caído y le pasó sobre el abdomen.

Fué aquella una muerte instantánea y horrorosa...

La víctima era Juan Maldonado, según se pudo establecer poco después, por la policía.

Cuando Abel Gallardo vió caer a su compañero con las trágicas consecuencias trató de huir.

En su estado de ebriedad el hombre no atinó a hacer otra cosa.

Y forzando la marcha de los bueyes, éstos emprendieron la carrera.

A los pocos metros caía de ella Gallardo con las mismas consecuencias sufridas por Maldonado, aunque no tan graves por el momento.

Una de las ruedas de la carreta le había fracturado ambas piernas quedando sin poder levantarse.

Pero según las informaciones proporcionadas por la administración del Hospital donde se encontraab acaba también de fallecer.

Fué pues el de la Avenida Vivaceta un accidente doblemente desgraciado ya que causó la muerte de dos pobres hombres.

Se Necesita
Maestro competente
Dibujante
PARA DIRIGIR FABRICA DE MUEBLES
TRATAR:
Avenida Yrarrázaval
431

ENCONTRARON SOLO EL CADAVER...

EL REPENTINO FIN DE JOSE CIRILO ARAYA

El caso ocurrió en la calle de Ñuble N.o 169.

En ese sitio existe un conventillo.

A una de las piezas de ese conventillo llegó en la tarde del Domingo último un pobre individuo que se encontraba enfermo.

Los vecinos habían notado la ausencia de ese arrendatario, pues su persona no aparecía por ninguna parte.

¿Qué le habrá ocurrido? se decían los demás habitantes.

Y con el fin de salir de dudas, algunos fueron a la habitación y sólo encontraron allí el cadáver.

En el acto se dió cuenta de este hecho a la 12.a Comisaría desde donde se trasladó un oficial, quien comprobó que el arrendatario, llamado José Cirilo Araya, era el muerto.

Víctima tal vez de un ataque había dejado de existir.

Se iniciaron las primeras investigaciones y una vez que ellas estuvieron terminadas, se dió cuenta de lo ocurrido al juez del crimen de turno, donde se ha dispuesto que se inicie el sumario respectivo.

El cadáver del desgraciado Araya fué trasladado al Instituto Médico Legal con el objeto de que se le practique la autopsia correspondiente.

El mejor jabón
ERA — ES
Y SERA SIEMPRE
BORAXOL
(M. R.)
Ab-30

VIDA OBRERA

LOS ARRENDATARIOS CONMEMORARAN MAÑANA LA FIESTA DEL TRABAJO

CON UNA VELADA QUE SE VERIFICARA EN EL TEATRO O'HIGGINS

Bajo la presidencia del secretario general de Junta Ejecutiva Nacional de Arrendatarios las Ligas de los diferentes sectores y los organismos obreros del barrio Yungay se reunirán en una solemne asamblea para conmemorar el día 1.o de Mayo rindiendo un sentido homenaje a las víctimas de Chicago.

Esta reunión se iniciará a la hora ya anunciada y estará sujeta al siguiente programa:

1). Obertura por la orquesta;
2). Apertura de la Asamblea por el secretario general de la J. E. N.
3). La Internacional, cantada por un coro de niñitas.
4). Discurso sobre el 1.o de Mayo por el señor Osvaldo Moreno.
5). Vamos a sufragar (canción obrera) por la señorita María Reyes.
6). Homenaje al 1.o de Mayo por Luis Humberto Matis.
7). Poesía por Juan Gómez.
8). La próxima revolución por Luis Ayala.
9). Por la libertad de Castor Vilarín, por el secretario del Comité, y
10). Hijos del pueblo, coreado por la concurrencia.

Esta noche deben reunirse los secretarios generales de los siguientes organismos.

5, 7, 11 y 15 Sectores de arrendatarios, Agrupación Maximalista Femenina, Comitées Pro-defensa, Contra el Alcholismo, Comité de Centros Obreros Recreativos, y demás colectividades del barrio Yungay.

Una manifestación en honor de la prensa

OFRECERA LA SOCIEDAD UNION DE PELUQUEROS

En el cómodo salón social de la Unión de Peluqueros, se llevará a cabo el próximo Domingo, una manifestación que el directorio de esta caracterizada institución ofrece a los redactores de los diarios metropolitanos que tienen a su cargo la sección relacionada con la sociabilidad obrera.

Se ha inviado también en forma especial a los directores de estos diarios.

Cuidadosos preparativos se han hecho para asegurar el éxito de esta manifestación y ellos han estado a cargo de un experimentado contratista. También se ha contratado una orquesta especial para que amenice la fiesta.

Se nos encarga citar para el Domingo, a las 2 P. M., a los señores Alfredo Herrera, José Inostroza, Juan M. Contreras y Pablo Espinoza.

Comité Pro-1.o de Mayo

Las actividades desplegadas por este comité entre las organizaciones locales, han despertado entusiasmo en las clases trabajadoras, de tal manera que ya se han pronunciado nombrando estas instituciones sus oradores oficiales para que hagan uso de la palabra en los comicios del Día del Trabajo.

Entre los participantes podemos anotar los siguientes: Asociación General de Profesores de Chile, Federación Obrera de Chile, Unión de Empleados de Chile, Asociación del Rodado a Sangre y Tracción, Federación Obrera Ferroviaria de Chile, Unión Sindical de Zapateros, Liga Nacional de Arrendatarios y Sindicato de Panificadores, sector Yungay.

Hoy será lanzado un volante de convocatoria al comicio que será repartido en número de cincuenta mil en las diferentes fábricas y talleres de la ciudad.

El mismo día 1.a de Mayo se repartirá gratuitamente un manifiesto donde está sintetizada la historia de la conmemoración del Día del Trabajo, que tuvo su origen con la ejecución de los mártires de Chicago en el año 1886.

Como se ve, esta conmemoración superará a todas las efectuadas en años anteriores, gracias a la armonía de miras y pareceres que ha dominado entre los dirigentes de todas las organizaciones nombradas.

La Confederación Ferroviaria da cuenta de sus labores

Los dirigentes de la Confederación Ferroviaria de Chile, han dirigido ayer a los secretarios generales de los diversos gremios de su dependencia, la siguiente circular:

"Camaradas, salud:

Nos es un deber poner en vuestro conocimiento como igualmente en el de todos los compañeros organizados de ese Consejo, que se encuentra en funciones el Consejo Ejecutivo (con algunos miembros) de la Confederación Ferroviaria de Chile, conforme al acuerdo de la Convención Nacional de Ferroviarios, celebrada en el curso del presente mes.

Para los efectos de poderse comunicar directamente con todos los organismos de la Red y atender en debida forma las diversas peticiones o reclamos que se hagan por su intermedio, este Consejo Ejecutivo encarece a usted se sirva enviar a la brevedad posible la lista de los directores y miembros de la mesa directiva, como asimismo el número de ferroviarios organizados que estén al día en el pago de sus cuotas; también deberá enviar la dirección postal y telegráfica de ese Consejo, para dirigirle la correspondencia.

DESCUENTO DEL UNO Y MEDIO POR CIENTO

Respecto a una publicación que apareció en la prensa de esta capital, sobre un descuento de uno y medio por ciento, debemos advertir a ustedes que dicho descuento no es una rebaja de sueldos, sino que es, según manifestó el señor Ministro del ramo, el descuento para el servicio sanitario, que se ha aumentado del uno, que pagamos en la actualidad, al uno y medio por ciento, o sea, un medio por ciento más. Este descuento, según un decreto ministerial, debió haber regido desde Octubre del año 1925, pero se postergó, y principiará a hacerse efectivo desde Octubre del año en curso. La comisión que se entrevistó con el Ministro, hizo presente a este funcionario que los ferroviarios estudiarían este punto, pues hasta la fecha el servicio sanitario ha dejado mucho que desear. En caso de aceptación o rechazo de esta lisposición, los ferroviarios avisarán oportunamente por intermedio de esta entidad ejecutiva.

CIRCULAR DIRIGIDA A TODAS LAS ORGANIZACIONES DE SU DEPENDENCIA

JUBILACION DEL PERSONAL

Con referencia al retardo de las solicitudes de jubilación, el señor Ministro expresó que tenía por norma no detener ninguna de ellas en su despacho y que el atraso se debía a que las solicitudes debían pasar por el Tribunal de Cuentas. Agregó el señor Ministro que ha dado—y dará preferencia a aquellas solicitudes que sean presentadas por servidores enfermos o ancianos.

RECLAMOS Y PETICIONES AL CONSEJERO SEÑOR MANUEL ARAYA

Este compañero dejó bien establecido en el seno de la Convención que en lo sucesivo no atendería, en su carácter de consejero, ningún reclamo o petición del personal que no viniera por intermedio de la respectiva organización a que perteneciera y autorizada debidamente por los delegados del Consejo Ejecutivo de la Confederación.

EMPLEADOS EN SERVICIO QUE HAN SIDO SEPARADOS DE LA EMPRESA

Adjuntamos copia de una circular impartida por la Dirección General relacionada con el personal que actualmente está en servicio y que antes había sido separado. Esta circular daba como plazo fatal para presentar sus solicitudes de rehabilitación, al personal afectado, hasta el primero de Mayo de 1926. Se consiguió que fuera prorrogado el plazo hasta el primero de Julio, o sea, dos meses más. Debemos advertir que el señor Director nos expresó que esta medida no era tendiente a separar a los servidores de la Empresa que se encuentran en estas condiciones, sino que para llenar un requisito que exige la ley.

Además, nos manifestó que si no se encontraren los documentos necesarios para la rehabilitación, bastaba con el informe del jefe respectivo, con la conducta observada durante el período que lleva servido después de su reincorporación".

LA AMNISTIA PARA EL LUCHADOR OBRERO CASTOR VILARIN

LA ESTA GESTIONANDO UN COMITE OBRERO

Los organismos obreros del país han pedido al comité de defensa del obrero Castor Vilarín que auspicie la amnistía de este luchador ante el parlamento de la República.

Como se sabe, Vilarín se encuentra en la cárcel pública de esta ciudad a raíz de un incidente habido en la calle de Herrera, en casa de su familia, que debía ser lanzada fuera de su posesión.

El público no ignora este incidente que tuvo fatales consecuencias para el propietario de esas viviendas y para Vilarín, que hubo de ingresar a la cárcel.

Apenas cayó a la cárcel este obrero los organismos de arrendatarios y obreros formaron un comité para su defensa, el que se puso en inmediata comunicación con todos los organismos de provincia; y como resultado de esto, es el pronunciamiento de los trabajadores en el sentido que el organismo encargado de su defensa sea el auspiciador de este sentimiento colectivo. Con este motivo, dicho comité ha enviado notas a varios parlamentarios sin distinción y a los partidos Radical, Demócrata, Comunista, Usrach, etc. Más o menos en igual sentido se ha enviado nota al Ministro demócrata, don Angel Guarello.

Según nos manifiesta la secretaría general del comité de defensa Vilarín, hay entre varios diputados y senadores el mejor espíritu para esta solicitud, que probablemente será tratada en la reunión anterior al primero de Mayo, día en que los trabajadores paralizan sus labores por 24 horas en holocausto a sus víctimas.

El directorio de este comité dará cuenta públicamente hoy sobre sus diferentes actividades últimas.

En Maipú 830, a las 8.30 P. M., se llevará a efecto una pequeña fiesta, a la que concurrirá el diputado señor Contreras Labarca, quien disertará sobre esta defensa.

Cerrará el acto el secretario general del comité señor Juan Ramírez R., quien dará cuenta de los telegramas de provincia y el avance de la amnistía.

FIESTAS SOCIALES

Centro "Arturo Prat".— San Francisco 608.— Mañana se verificará la velada literario-musical en celebración del primer aniversario de este Centro.

El Domingo, el paseo campestre al fundo de don Samuel Salas.

Centro "El Despertar".—Par aconmemorar el Día de los Trabajadores, esta institución ha organizado una significativa fiesta, destinada a sus socios y relaciones sociales.

El Domingo, a las 4 P. M., habrá una matinée.

Liga Federal de Arrendatarios.— Los obreros del barrio Matadero, ofrecerán esta noche una velada en honor de los atletas Manuel Plaza y P. Pérez.

Academia "La Concepción".— Delicias 1833.— Hoy, baile familiar de 9.30 a 12 P. M.

Sociedad de Comerciantes del Mercado Central.— Mañana y el Domingo habrá matinée y baile, en su salón social, a beneficio de la orquesta Tapia.

....**Centro Andacollo de la Unión Nacional.**— Mapocho 2347 — Mañana, a las 9 P. M., función a beneficio de la Comisión de Fiestas.

Unión Gremial de Fundidores.— Maipú 830.— Hoy, velada en conmemoración al Día de los Trabajadores.

Centro de Estudios Sociales "José D. Gómez Rojas".— Para conmemorar el aniversario de la masacre de Chicago, este Centro ha acordado en sus últimas asambleas, llevar a cabo una reunión pública, durante la cual un conocido luchador obrero dictará una interesante conferencia sobre este tema. Además, habrá un buen programa literario-musical, el que estará a cargo de entusiastas miembros de la Asociación de Profesores de Chile.

Esta reunión se efectuará el Sábado 1.o a las 9 A. M., en el amplio Teatro Odeón, ubicado en San Pablo esq. de Almirante Barroso.

Se invita especialmente a todos los centros congéneres, organizaciones obreras y de empleados, como también a los arrendatarios 2.a 3.a, 5.a, 6.a y en general a todos los obreros y empleados que se interesen por esta clase de actos.

La Escuela "Fermín Vivaceta" se beneficia mañana.— Mañana se efectuará la velada y baile, a beneficio de la Comisión de Escuela de la Sociedad de Artesanos "La Unión".

Los salones de esta institución serán arreglados ex-prof-so en esta ocasión. La matinée se iniciará a las 3 P. M., para terminar a las 8 1|2.

En la noche de mañana habrá baile familiar, dedicado a las familias de los socios. Buenos números de variedades que están a cargo de conocidos artistas obreros darán mayor atractivo a esta reunión. La comisión de escuela encarga invitar a esta fiesta a los directores y socios de la institución.

Para la mejor atención del público, se han nombrado varias comisiones de socios.

—Para el Domingo próximo ha preparado la comisión de fiestas, una interesante matinée, de 5 1|2 a 8 1|2 P. M., y en la noche, de 10 a 12 1|2. El producto de estas fiestas irá a aumentar los fondos para la instalación de un buen gimnasio para los alumnos de la Escuela Nocturna "Fermín Vivaceta", que sostiene esta antigua sociedad.

REUNIONES SOCIALES

Centro Libertad y Ciencia.— Junta general, hoy a las 9 1|2 P. M. Se elegirá nueva mesa directiva.

Comité Pro Abolición de la Ley N.o 4054.— Nataniel 1057.— Junta general, hoy a las 8 1|2 P. M.

Consejo Industrial de Alimentación de la F. O. de Ch.— Alameda 1867.— Reunión general, hoy a las 8 P. M. Se elegirá nuevo Directorio.

Congreso Nacional Mutualista.— Tarapacá 721. —Asamblea general, hoy, a las 9 P. M.

Sociedad de Proveedores de Leche.— San Diego 291.— Asamblea general, hoy a las 8 P. M.

Liga de Arrendatarios (3.a Comuna).— Nataniel 1057.— Reunión general, hoy a las 8 1|2.

Sindicato Nacional de Pintores.— Bandera 657. —Junta general, hoy, a las 6 P. M.

Unión Sindical de Panificadores.— Martínez de Rosas 2393. — Celebrará asamblea hoy, a las 7 P. M.

Sociedad Igualdad y Trabajo.— Andes 3028.— Reunión de la Comisión de fiestas, hoy, a las 9 P. M.

Sindicato de Chauffeurs de Chile.— Olivares 1643.— Reunión de Directorio, hoy, a las 9 P. M.

Centro de Estudios Sociales "Justicia y Libertad".— Andes 2230.— Asamblea general, hoy a las 8 P. M. Cambio de directorio.

Centro Artístico "Arturo Alessandri".— Maule 614. Sesión de Directorio, para hoy a las 8 P. M.

Centro de Estudios Sociales "Luz y Acción". —Pío Nono 116.— Junta general, hoy a las 7 P. M.

Federación de Trabajadores de Hoteles y Ramos Similares.— Reunión de junta directiva, hoy, a las 10 P. M.

Unión Sindical de Pasteleros, Confiteros y Anexos.— Bandera 542.— Sesión de directorio y delegados, hoy, a las 7 P. M.

Sociedad de Comerciantes en Ramos de Patería. —Gálvez 1612.— Junta general, hoy a las 7 P. M.

Academia Artística Obrera Local de Santiago. —Castro 359.— Asamblea general para el Lunes próximo.

Sindicato de Artes Mecánicas y Ramos Similares.— Bandera 657.— Reunión general para el Domingo 2 de Mayo a las 10 1|2 A. M.

UNION OBREROS DE DIARIOS. —El próximo Domingo, a las 2 de la tarde, celebrará sesión el cuerpo directivo de esta institución con el objeto de sancionar los nombramientos de las comisiones que han de secundar las labores sociales de los directores.

Se cita para esta reunión a los directores señores Carlos Gaensly, Eliodoro Nieto y Oscar Figueroa para que presenten la nómina de los socios que los han de ayudar en sus diferentes comisiones.

Para los efectos del servicio sanitario, se ha nombrado la Comisión de Conciliación y Auxilios, quedando compuesta en la siguiente forma:

En "La Nación", señor José Sáez C. (presidente); en "El Diario Ilustrado", señor José del C. Poblete: en "El Mercurio" señor Guillermo Montenegro; en el "Zig-Zag" señor Oscar González; en "El Diario Oficial", señor Luis A. Pastor; y en "La Nación", el señor Juan de D. Pérez.

DELEGADOS A LA CONVENCION DEL CUERO.—Hasta la fecha se han suscrito como delegados a la próxima Convención 25 representantes de personales de la Unión Industrial del Cuero, de la Sociedad Santiago de Zapateros, Aparadoras y Curtidores, del Sindicato Autónomo de Zapateros, de la Sección Obreros en Calzado de la F. O. de Ch.

Se espera la llegada de los delegados de la Unión Industrial del Cuero de Concepción y del Sindicato del Cuero de Temuco.

La Convención se efectuará en el local de la Unión de Obreros Metalúrgicos, Huemul 649, durante los días 1 y 2 de Mayo.

Con el objeto de cambiar ideas sobre el reglamento a que se ceñirá esta Convención, se cita a los convencionales para el Viernes 30, a las 8.30 P. M., en San Pablo 1636, altos.

FEDERACION DE OBREROS DE IMPRENTA DE CHILE.— Como se ha publicado en la prensa la Junta Central del gremio de las artes gráficas, editará "El Gráfico" como un homenaje al 1.o de Mayo. Esta noche estará a disposición de los delegados de talleres, quienes podrán retirar los números que crean colocar.

—El Domingo 2 de Mayo se reunirán los miembros de la Junta para conocer el movimiento habido en provincias.

—Por ser mañana el día de los Trabajadores, este organismo envía por nuestro intermedio un fraternal saludo a todos los proletarios chilenos y pasando por sobre las fronteras un fraternal abrazo a los obreros del mundo y muy en especial a los que elaboran en el arte de la imprenta, y los invita a colaborar con sinceridad por el progreso de las masas proletarias.

SOCIEDAD FOMENTO INDUSTRIAL ESCUELA DE ARTES. — Esta institución ha citado a sus asociados a una reunión para el Domingo 2 de Mayo, a las 10.30 A. M. en su local, Santo Domingo 2450, con el objeto de decidir sobre la compra de unos terrenos que serán transferidos por lotes a los adherentes y edificados mediante las facilidades que da el Consejo Superior de Bienestar Social, en conformidad a la ley de fomento de edificación barata.

SINDICATO DE CHAUFFEURS DE CHILE.— Esta institución a fin de conmemorar en debida forma la Fiesta del Trabajo acordó celebrar una gran asamblea el Sábado 1.o de Mayo, en Olivares 1643 a las 3 P. M. para la cual se cita al gremio en general.

Se tratará de lo relacionado con el pliego de peticiones a la Honorable Junta de Vecinos, con la nueva oferta de una marca de taxímetros y muchos otros tópicos de gran interés para el gremio.

El directorio sesionará hoy a las 9 P. M. como también la comisión especial para tratar lo reacionado con el taxímetro.

AGUJAS
REPUESTOS
ACCESORIOS
para toda clase de
MAQUINAS DE COSER
por mayor y menor
PRECIOS ESPECIALES
PARA TALLERES
A. Jacob y Cía.
ESTADO 48
(Antiguo local Casa Falconi)

Como un verdadero bienhechor se ha probado en millones de casos de nervosidad e insomnio el gran calmante nervino, BROMURAL tan inofensivo como eficaz. Lo prescriben a diario miles y miles de médicos de todo el orbe. De venta en las buenas farmacias en tubitos de vidrio de 20 tabletas.
(A monobromoisovalerylcarbomido y almidón)

CONSULTORIO
PARA
Perros, Gatos y Aves
Doctor L. Schmidt Herman, Veterinario especialista, Monjitas 780, Teléfono 3649.
Hora: 2 a 7 P. M.
Consulta ... $ 5.00
Aves ... 3.00
Ambulancia, ida y vuelta ... 5.00
grandes animales ... 8.00
Id. a domicilio ... 15.00
OPERACIONES EN GENERAL
Veterinarios y Practicantes
para la atención de animales mayores, a las haciendas y en la ciudad.
LABORATORIOS REMEDIOS

Pronuncie Monterrey, Monterrey, Monterrey 5 veces
Pruebe Ud. MONTERREY 1 sola vez
¡Despues fumará Ud siempre MONTERREY! M. R.
El nuevo cigarrillo HABANO a $1.60 la cajetilla
Fca Continental de Tabacos

Para evitar las canas, una fricción diaria de DANDERINA
Danderina M. R. a base de Salicilato.

"IDEAL Y CARNE"

A LAS COMUNIDADES RELIGIOSAS, OBISPADOS, CURATOS Y OTRAS CORPORACIONES QUE NO DISTRIBUYAN SUS RENTAS ENTRE PERSONAS NATURALES

Se les previene que, de acuerdo con las disposiciones de la Ley a la Renta, adeudan, desde el segundo semestre del año 1925, un impuesto de 3% sobre el conjunto de las rentas que se determinan en las distintas categorías de dicha Ley, y que han estado y están obligadas a presentar la declaración correspondiente dentro de los plazos en ella estipulados.

En el año 1926, el plazo para presentar las declaraciones termina el 30 del presente. Pasado esta fecha se aplicarán las sanciones que señala la mencionada Ley a la Renta.

El pago del impuesto y las declaraciones se reciben en la Administración de la IIIa Zona de Impuestos Internos, Agustinas 673, de 9.30 a 11.30 A. M. y de 2 a 5 P. M.

Alberto Gómez del Fierro,
ADMINISTRADOR.
Ab-30

BOLSA DE COMERCIO

MOVIMIENTO

Aunque poco variado el movimiento de ayer en el Mercado fué de importancia.

Se anotaron ventas sobre papeles de subido y bajo precio, predominando en los mineros Tocopilla y Morococala y en los segundos Onix y Chacaltaya.

Los negocios en Bonos se concretaron a la Segunda Rueda, dándose conformes por valor de 247,500 nominales.

SUBIERON

VARIOS E INDUSTRIALES: Habas, de 48 a 50; Melón, de 42 a 42 1|2; Elect. Ind., de 38 a 39.

MINERAS: Carolina, de 7 3|4 a 8; Penco, de 0.70 a 0.80; Cerro Grande, de 44 1|4 a 47; Chacaltaya, de 12 5|8 a 13 1|8; Disputada, de 18 3|4 a 19 3|4; Kumurana, de 3 a 3 1|4; Morococala, de 40 3|8 a 41; Onix, de 17 1|8 a 17 1|2; Patiño, de 266 a 270; Tocopilla, de 77 a 78 1|2.

BAJARON

BONOS: Caja £ 5, de 92 a 88; Caja 8-1, de 94 1|4 a 94; Hip. 8-1, de 89 3|8 a 89; Libra esterlina Electricidad Industrial, de 33 a 32 3|4.

SALITRERAS: Loa, de 43 a 40.

GANADERAS: Gente Grande, de 58 1|2 a 58.

INDUSTRIALES: Gas de Santiago, de 53 1|2 a 53.

MINERAS: Caylloma, de 4 1|2 a 4 1|8.

OPERACIONES EFECTUADAS AYER

PRIMERA RUEDA

200 Banco Nacional, 76.
25 Bco. de Chile, 185.
800 Onix, 17 1|8.
1900 Onix, Mayo 29, 17 1|4.
500 Onix, Mayo 13, 17 1|4.
500 Gente Grande, Mayo 13, 58.
100 Elqui, P. H., 0.40.
100 Cto. Melón, 42 1|2.
300 Tocopilla, Mayo 29, 77.
1300 Tocopilla, Mayo 29, 78.
300 Colquiri, Mayo 13, 7 1|2.
500 Chacaltaya, Mayo 9, 12 3|4.
200 Morococala, Mayo 29, 40 1|2.
200 Morococala, Mayo 29, 40 3|4.
300 Morococala, Mayo 29, 41.

2.a RUEDA

100000 Caja 8-1, 94.
500 Caja 8-1, 96.
131000 Hip. 8-1, 89.
16000 Id. id., 921, 89 1|4.
62 Banco de Chile, 185.
5 Gas de Santiago, 53.
100 Electr. Ind. Mayo 29, 39.
500 Higueras, Mayo 29, 2 7|8.
100 Morococala, Mayo 29, 40 3|4
300 Id. id., 41.
125 Libra esterlina, Electricidad Industrial, 32 3|4.
500 Colquiri, Mayo 13, 7 1|2.
900 Tocopilla, Mayo 29, 78 1|2.
100 Id. id., id., 78 1|4.
200 Patiño, Id. id., 270.
600 Onix, Id. id., 17 1|2.
200 Chacaltaya, Id. id., 13.

Dolores de Cabeza Causados por Resfriados

El Laxativo BROMO QUININA alivia el dolor de cabeza Cortando el Resfriado. Es un remedio eficaz y probado. La firma de E. W. GROVE se halla en cada cajita.

Quinina 0.032 Gramo — Aloe 0.0054 Gramo
Acetanilida 0.097 " — Excipiente Q. S.
Paris Medicine Co., St. Louis, E. U. de A

PRECIOS DE COMPRADOR O VENDEDOR AL TERMINAR LAS RUEDAS

TITULO	COMPRADOR Cantid	COMPRADOR Precio	VENDEDOR Cantid	VENDEDOR Precio
BONOS				
Caja 8-1|2	15000	91	15000	91 1|4
Caja 6-1	1000	80		
Hip. 8-2	3000	95		
Hip. 8-1	16000	89		
Electricidad Ind. £	500	33	125	33
Privilegiado, Sept. 8	3000	70		
Privileg, Dic. 8	3000	70		
BANCOS				
Chile	100	185 1|2		
Hipotecario de Chile	100	590		
Nacional	17	76	1	76
Edwards			100	200
MINERAS				
Bronces			500	3 1|2
Carolinas	500	7 3|4		
Penco	1200	080		
Colquiri Mayo 13	100	7 1|2		
Chacaltaya, Mayo 27	500	12 7|8	100	13
Dichas	100	3 1|2		
Disputada Mayo 27	200	19 1|2		
Florida Mayo 27	1000	2 1|2		
Kumurana Mayo 27	500	3 1|2	500	3 1|2
Lebu Ord	150	3 1|4		
Lebu Pref. Mayo 27	500	5		
Minera, Mayo 27	100	15 5|8	100	16
Morococala, Mayo 27	200	41		
Morococala Mayo 13			100	41
Monte Blanco	500	4 3|4		
N. Elqui			500	030
Onix Mayo 27	200	17 1|2		
Santo Cristo			3000	1 1|4
Tocopilla Mayo 27	200	78 1|2		
Yocos			500	1
Vacas	300	2 1|4		
SALITRERAS				
Lautaro Portador	8	210		
Galicia			150	23
Loa			169	43
GANADERAS				
Gente Grande	100	57 3|4	200	58 1|2
Fuego			100	155
Rupanco	100	26		
INDUSTRIALES				
Gas	45	53	75	53 1|2
Cemento Melón	100	42 1|2		
Malvoa			500	7 1|4
Tabacos			10	81
Electricidad ord.,			100	8
Paños de Tomé			150	40
PETROLIFERAS				
Rafaelitas, Mayo 13	1000	1		
Cochemito	1000	0.10		
CIERRE A LAS 4.30 P. M.				
Cambio		39.70		39.80
Carolina		8		
Chacaltaya, Mayo 27		15 1|8		
Cerro Grande Mayo 27		47		
Disputada Mayo 27		19 3|4		
Minerva, Mayo 27		9		
Kumurana Mayo 13		3 1|4		
Colquiri, Mayo 27		7 5|8		
Tocopilla Mayo 27		78 1|2		
Malvoa trans. Mayo 13		7		
Kala-Uyu Mayo 13				5 1|4

EN LA MAYORIA DE LOS CASOS

pueden conectarse los RADIADORES Y ESTUFAS ELECTRICAS a los enchufes de alumbrado, sin necesidad de arreglos en las instalaciones.

—o—

PARA OBTENER la tarifa reducida de calefacción, a 7½ centavos oro por kilowatt-hora, basta avisar a la

Cía. de Tracción y Alumbrado de Santiago

que se desea usar Calefacción Eléctr

OPERACIONES EN VALPARAISO

PRIMERA RUEDA

1000 Hipot. 8-1, 1909, 85.
100 Loa, Mayo 27, 40.
100 Caylloma, Mayo 27, 4 1|8.
200 Tocopilla, Mayo 29, 77 1|2.
1000 Kumurana, Mayo 27, 3 1|2.
400 Gente Grande, Mayo 13, 57.

CAMBIO

Vendedor 39.30
Comprador 39.70

2.a Rueda

81500 Caja 8-1, 93 1|2.
500 Colquiri, Mayo 13, 7 1|2.
100 Habas, Mayo 13, 50.
1000 Caja 8-1|2, 91 1|4.

CAMBIO

Vendedor 39.80
Comprador 39.70

Pruebe Ud. los Cigarrillos

Corrientes 20 cts ORO Especiales 40 cts

M. R.

Cabeceados Papel MAIZ

CIA CHILENA DE TABACOS

REVISTA SEMANAL

DE LA FERIA DE PRODUCTOS AGRICOLAS LARRAIN Y CIA. LTDA.—MATUCANA 10.—TELEFONO 280 (ESTACION).—DESVIO BANCO DE LA REPUBLICA

Transacciones efectuadas en nuestro remate semanal del Miércoles 28 del presente:

Arrecho, los 100 kilos:
20 sacos L. D., a $ 16.
30 sacos M. S. M., a 14.
125 sacos M. S. M., a 13.

Arrechillo, los 100 kilos:
13 sacos P. N. P., a 16.
15 sacos J. de D. M., a 13.

Alpiste, los 100 kilos:
10 sacos J. S., a 85.

Avena los 100 kilos:
118 sacos blanca, Hda. M., a 19.
34 sacos rubia, H. A., a 17.

Carbón espino, el saco:
120 sacos Hda. R., a 13.50.
20 sacos E. F., a 13.20.
85 sacos M. B., a 13.
125 sacos M. F., a 13.
40 sacos M. F., a 12.50.
9 sacos E. F., mal estado, 5.20.
10 sacos F. M., mal estado, 4.80.

Carbón blanco, el saco:
70 sacos A. V., a 7.50.
18 sacos F. M., a 6.

Cebada, los 100 kilos:
250 sacos inglesa R. F., a 27.
30 sacos inglesa M. F., a 24.
40 sacos del país, P. A., a 20.
17 sacos del país, L. O., a 18.
30 sacos sucia, B. V., a 11.

Charqui, los 100 kilos:
35 kilos Hda. R., a 200.

Prejoles, los 100 kilos:
10 sacos burritos D. P., a 84.
4 sacos burritos M. Hnos., a 83.
10 sacos bayos, D. P., a 82.
37 sacos caballeros, C. M., a 63.
12 sacos revueltos C. M., a 45.
4 sacos revuelta, I. V., a 40.

Granzas, los 100 kilos:
30 sacos trigo M. F., a 20.
40 sacos cebada J. V., a 8.20.

Garbanzos, los 100 kilos:
7 sacos A. G., a 125.
12 sacos A. G., a 120.

Leña, la carga:
37 cargas Alamo G. V., a 33.

Lentejas, los 100 kilos:
9 sacos P. B., a 60.

Maíz, los 100 kilos:
30 sacos amarillo M. F., a 33.50.
10 sacos amarillo D. P., a 33.50.
10 sacos amarillo M. Hnos., 33.50.
7 sacos amarillo J. S., 33.50.
15 sacos amarillo M. F., 32.50.
18 sacos amarillo A. P., a 32.
15 sacos amarillo A. P., 31.40.
6 sacos colorado P. A., a 29.
4 sacos choclero M. F., a 28.

Nueces, los 100 kilos:
7 sacos Hda. R., a 105.
3 sacos P. C., a 97.
7 sacos J. V., a 90.

Pasto, los 100 kilos:
80 colisas 3er. corte, J. S., 10.50.
180 colisas 2.o corte L. I. C., 10.
120 colisas 2o corte N. H., a 10.
70 colisas 2.o corte J. W., a 8.50.
50 colisas 1er. corte J. S., a 6.50.
114 colisas 1er. corte J. S., a 6.

Paja, la colisa:
100 colisas paja picada R. B., 0.80 cada una.
200 colisas paja larga P. R., a 0.60.
100 colisas paja picada J. W., 0.60.

Papas, el saco:
125 sacos amarillas E. V., a 18.
50 sacos amarillas J. P., a 17.

Sal, los 100 kilos:
230 sacos F. S., a 10.

Trigullo:
10 sacos A. P., a 39.50.

Quesos, los 46 kilos:
197 kilos Manantiales D. E. C., a $ 254.
186 kilos Chimbarongo R. L., 240.
217 kilos Santiago H. G., 234.
435 kilos La Estacada E. F. I., 225.
285 kilos Chépica M. E. de M., 220.
186 kilos Retiro F. M., 220.
92 kilos La Rosa J. V. O., 220.
236 kilos San Vicente S. O., 215.
76 kilos Graneros C. V., a 207.

Mantequilla, los 46 kilos:
20 kilos Santa Cruz E. V., a 355.
15 kilos Manantiales E. S., 350.
40 kilos Retiro M. R. de J., 345.
20 kilos Rosario E. F., a 345.
12 kilos Curaco J. F. V. C., 340.
10 kilos La Rosa J. V., a 340.
67 kilos Paine M. V., a 320.
43 kilos Santiago C. H., a 316.

Nota.—Los precios publicados en esta revista son con envase. Remate todos los Miércoles, de 2 a 6 P. M. La carga por carros completos debe dirigirse al Desvío Banco de la República, a Alameda y por sobornales a esta estación solamente. Boletos a casilla 4728.

CAMBIO

TIPO VENDEDOR	
COMERCIAL	$ 39.80
LIBRAS EN ORO AMERICANO	486 1|2
1 PESO PAPEL, VALE	6 1|32

CAMBIO BANCARIO QUE FIJO EL BANCO DE LONDRES Y RIO DE LA PLATA LDO.
Cambio sobre el extranjero

PLAZA	90 D. V.	Vista
Londres	39.90	40.40
París		27 1|4
Amberes		29.05
New York		8.30 1|2
España		1.20 1|4
Italia		33.30
Brasil		40.40
Uruguay		8.80
Argentina		3.33 1|2
Holanda		3.32 1|2
Suiza		1.60 1|2
Siria		40.40
Portugal		40.40
Panamá		40.40
Perú		40.40

COTIZACIONES DE METALES

CABLEGRAMA DE COTIZACIONES DE METALES CORRESPONDIENTE AL DIA DE AYER:

ESTAÑO: — £ 275. 5. 0, al contado; £ 267.15. 0 a plazo.
Subió: — £ 1. 0. 0 al contado; £ 0.10. 0 a plazo.
COBRE: — £ 58.18. 6 al contado; £ 57.15. 0 a plazo.
Bajó: — £ 0. 4. 0 al contado £ 0. 2. 0 a plazo.
PLATA. — 9|16. Subió: 1|16 penique.

MATADERO PUBLICO

Los corrales de este establecimiento encerraron ayer el siguiente ganado para la venta de hoy:

Ganado mayor		Ganado menor	
Bueyes	38		
Novillos	81	Corderos	923
Vacas	318	Cerdos	366
Q. vivos	93	Cabros	34
En vara	49	Terneros	57
Total	579	Total	1382

PRECIOS DE LAS CARNES, POR KILO

Ayer se fijó el siguiente precio para la venta de hoy:

Carne de buey, de 1.a	1.65	a	1.70
Id. id. 2.a	1.50	a	1.60
Io. id. 3.a	0.80	a	1.40
Carne de novillo, 1.a	1.65	a	1.70
Id. id. 2.a	1.50	a	1.60
Io. id. 3.a	0.80	a	1.40
Carne de vaca, de 1.a	1.65	a	1.70
Id. id. 2.a	1.50	a	1.60
Io. id. 3.a	0.80	a	1.40
Carne cordero 1.a	2.50	a	2.60
Id. id. 2.a	2.20	a	2.40
Id. id. 3.a	1.60	a	2.00
Carne de oveja, 1.a	2.00		
Id. id. 2.a	1.70	a	1.90
Id. id. 3.a	1.00	a	1.60
Carne cerdo de 1.a	2.40		
Id. de 2.a	2.10	a	2.30
Id. de 3.a	1.60	a	2.00
Grasa en rama	1.60	a	1.70 y 1.80
Sebo de ovejuno	1.30		
Cuero de buey	1.40		
Cuero de novillo	1.50		
Cuero de vaca	1.50		
Cuero ovejuno	70.00	a	90.00 pesos docena.
Cuero ternero	4.00		

MOVIMIENTO HABIDO EN 29 DE ABRIL DE 1926

CORTE SUPREMA

El Tribunal se ocupó de los acuerdos.

Fallada de acuerdo

Contra Francisca Calfur y Martín Gallardo, sin lugar forma. Red. señor Cortés.

CORTE DE APELACIONES

PRIMERA SALA

Relator, señor Bernales.

6 Worveck y Cía. con Fisco, desistida.

Continuó la pendiente N.o 1 del Lunes "Expedientes acumulados de David Montt Julio, hoy su sucesión, don Juan Murray, Diego A. Sutil, hoy su sucesión y Cía. Agrícola de Vallenar, y de Humberto Montt Tagle, Luisa Montt de Isaac y Blanca Montt v. de Montt con David Montt Julio, hoy su sucesión, Juan Murray, Diego A., Sutil, hoy su sucesión y la Cía., Agrícola de Vallenar. Es parte don Aurelio Barros Lastarria.

Alegaron:

Don Raimundo del Río con don Juan Estéban Montero.

Falladas de acuerdo:

Contra Benjamín Silva, Julio Subercaseaux con Caja de Crédito Hipotecario.

Falladas en cuenta.

Contra Manuel Vargas y otros. Cía. Industrial con Roberto Orrego. Adela Benítez (interdicción).

SEGUNDA SALA

Relator, señor Fontaine.

1 I. Alamos con Comuneros de Chincolco, acuerdo.

2 Contra J. Salinas S., confirmada.

3 Contra M. López y otros, confirmada.

4 Contra L. Pulgar y otro, confirmada.

5. M. Rodríguez v. de B. contra H. 2.o Berríos, revocada.

6 M. Bustamante contra E. Monzon, acuerdo.

7. C. Parraguirre contra V. Meneses, confirmada.

8 Sumario incendio Compañía esq. Brasil, aprobada.

9 Sumario hallazgo de un feto, aprobada.

No vistas las demás.

Del acuerdo: E. Izakuirre con J. Araya y otros, suspendidos efectos.

E. Poblete, con R. Santos.

Alegaron: En la 1.a don Pedro Montenegro con don Fco. Fabres.

En la 5.a don Ernesto Peña revocando.

En la 5.a don Tito Lisoni, revocando.

Vuelta al Rol:

Granja y Cía. y otros con Comunidad Pampa Ovalle y otros.

Borrador de sentencia

El señor Vargas Mardones entregó en la causa del Banco Crédito Unido con Bustos.

En la 6.a don Gmo. Fuentes, por la consulta.

En la 7.a don Rafael Lorca con don Gmo. Fuentes.

3.a SALA

Relator, señor González Campos.

1 Guillermo Michelassi con Pedro Laserna, confirmada.

2 Isaac Ortiz con Banco de los Empleados de Chile, es parte Jorge Horeau, en acuerdo.

3 Emma Valenzuela de R. con Hernán Rodríguez, en acuerdo.

4 Aargay y Pasalacqua Limitada, quiebra, cuentas del síndico.

No vistas las demás.

Alegaron:

Don José Arce, confirmando, en la 1.a

Don José Arce con don Alfredo Moreno, don Mamerto Yáñez y don José Ramón Gutiérrez Allendes, en la 2.a

Don Luis Salas Romo con don Arturo Fernández, en la 4.a

Fallada de acuerdo:

Contra Silverio Reyes y otros.

Por una omisión no se publicó en el boletín de ayer el siguiente dato relativo a la causa N.o 2 de la causa de ayer de esta Sala:

2 Contra Silverio Reyes o Javier González Pavez, Carlos González Yáñez, José Rogelio Silva Osorio, Germán Urrutia Alarcón, José Luis Moya Quezada, Víctor Dumicheli, Ernesto Contreras Muñoz, Manuel Jofré Zúñiga, Rafael Fuenzalida Acuña, Armando Cáceres Serrano y Pedro Tapia Acuña, quedó ayer en acuerdo y en la vista de ella, alegó por la revocatoria el abogado don Ernesto Peña.

4.a SALA

Relator, señor Silva.

1 J. Soler S., concurso, fallada.

3 G. Labbé de R. con A. Rojas, fallada.

4 J. Dunner con E. Azolas, fallada.

5. O. Chateneauf con D. Duhalde, fallada.

6. Quiebra J. Ruiz, acuerdo.

No vistas las demás.

Agregada:

Contra F. Alarcón, fallada.

Contra A. Cotejo, fallada.

Alegaron:

En la 1, don Raúl Obret, revocando.

En la 3, don Samuel González con don Hernán Castillo.

En la 4, don Aurelio Fernández, confirmando.

En la 6, don Tito Lisoni con don Roberto De Petris, revocando.

En la agregada número 1, don Ernesto Peña, revocando.

TIBER RESIDENCE

GRAN PENSION ITALIANA

Atendida por su propio dueño y señora. Comedores y elegantes dormitorios. Baños calientes y fríos.

EXCELENTE COCINA

SALONES PARA EXHIBICIONES DE NOVEDADES

:: SAN ANTONIO 533 ::

SOCIO

SE NECESITA SOCIO CON 75 A 100,000 PESOS, PARA DESARROLLAR NEGOCIO ESTABLECIDO.

PORMENORES, DIRIGIRSE A

CASILLA 177. - CORREO CENTRAL

BOLETIN COMERCIAL

TELEFONO 4251 — CATEDRAL 1432 — CASILLA 807

Revista comercial de informaciones generales, editada por la SOCIEDAD SALAS Y CIA LTDA.

Se publica todos los Jueves.

AVISA a sus suscriptores y comercio en general que la DIRECCION, ADMINISTRACION y TALLERES DE IMPRENTA, han quedado instalados definitivamente en CATEDRAL 1432.

Corresponsales propios en toda la República.—COBRANZAS: Se encarga de la tramitación de toda clase de cobranzas en Santiago y provincias, las que son atendidas por un personal experto en asuntos judiciales y dirigidas por un profesional de reconocido prestigio y versación. — INFORMES: Esta sección proporciona toda clase de informes, confidenciales, con las reservas del caso.—TALLERES DE IMPRENTA —Nuestros Talleres instalados con maquinarias modernas están en situación de ejecutar toda clase de trabajo con prontitud, corrección y esmero. Sírvase pedirnos propuestas.—HORAS DE OFICINA.—Diariamente en la mañana, de 9 a 12 y en la tarde, de 2 a 7. Los Sábados sólo de 8 A. M. a 12.

Gran Local en arriendo

En pleno centro comercial ofrecemos local de dos pisos, con numerosos departamentos, que pueden arrendarse conjunta o separamente.

CANON, $ 5,000

Larraín García Moreno Hnos.

Galería Alessandri 19

Tejas "Eternit"

TECHO INCOMBUSTIBLE, LIVIANO E IMPERMEABLE

El mejor techo y más durable para toda clase de edificios y que ha sido preferido por las Compañías Edificadoras LA PROVIDENCIA, LA AMERICANA, CAJAS DE AHORROS y FERROCARRILES DEL ESTADO.

Unicos Agentes para Chile:

Cía. COMERCIAL DEL PACIFICO, S. A.

Edif. Ariztía, 9.º Piso, Ofic. 9. — Santiago. — Casilla 1378.
Agentes en Valparaíso: Raab, Rochette, Roca y Cía.

Ab-30

SOCIEDADES ANONIMAS

COMPAÑIA SALITRERA "EL PEÑON"

Registro de Accionistas

Para los efectos de la Junta General ordinaria que celebrará esta Compañía el Miércoles 12 de Mayo, el Registro de Accionistas permanecerá cerrado desde el 29 de Abril hasta el 12 de Mayo inclusives.

EL GERENTE.

COMPAÑIA SALITRERA "EL PEÑON"

JUNTA GENERAL ORDINARIA DE ACCIONISTAS

En conformidad a lo dispuesto en el artículo 18 de los Estatutos, se cita a los señores Accionistas de esta Compañía a Junta General ordinaria, que se celebrará el Miércoles 12 de Mayo a las 4 P. M., en el local de la Compañía, Cochrane 805.

EL PRESIDENTE.

Compañía de Refinería de Azúcar — DE — Viña del Mar

DIVIDENDO PROVISORIO

N.º 106

Por acuerdo del Directorio, se pagará a los señores Accionistas, por el BANCO DE CHILE, en Valparaíso, Santiago y provincias, un dividendo provisorio de $ 0.75 moneda corriente por acción, desde el Viernes 30 del presente mes.

El Registro de las Acciones permanecerá cerrado, desde el Lunes 19 hasta el Viernes 30 del presente mes, ambas fechas inclusive.

Valparaíso, 15 de Abril de 1926.

O. CARVALLO,
Director - Gerente.
3—M.

"IDEAL Y CARNE"

Sociedad Carbonífera de Máfil

Los señores Accionistas son invitados a aceptar la conversión de hasta la mitad de sus acciones en preferidas de 12 por ciento de interés anual previo pago de veinte pesos por cada acción que acepte convertir, en las condiciones de la circular que se les remite hoy mismo por correo o que pueden retirar de la oficina de la Sociedad, calle Nueva York N.o 17.

Santiago, 30 de Abril de 1926.

EL DIRECTORIO.

VIGAS DOBLE T. y canales

Ofrece surtido completo

Barraca Camilo Pizarro

Nataniel 469. Tel. 271. Parque

Por viaje al Extranjero

VENDO GRAN AVISO LUMINOSO

NEGOCIO ACREDITADO Y PRODUCTIVO — PRECIO DE OCASION — RECOMENDADO A PERSONA ACTIVA.

Tratar: MOLINA 330

Ab-30

DUEÑOS DE

FORD

CONSULTE LA NUEVA LISTA DE PRECIOS DE LOS

NEUMATICOS

KELLY — MICHELIN — GOODYEAR

P. Medina

DELICIAS 2488 - TELEFONO 469 EST.

EL MATCH DE MAÑANA EN EL HIPPODROME CIRCO

AMADOR PEREZ Y SALVADOR PEREZ, EN DOCE ROUNDS POR EL CAMPEONATO "COOPERATIVA VITALICIA".— ESTE SE EFECTUARA AUN CUANDO NO HAYA MEDIOS DE LOCOMOCION.—A LA SALIDA HABRA SERVICIO ESPECIAL DE CAMIONES

Aún cuando mañana no habrá los medios necesarios de locomoción, estamos seguros que el match que se anuncia en el Hippodrome Circo, entre los profesionales Amador y Salvador Pérez, obtendrá un buen éxito.

Los méritos de los combatientes, especialmente del visitante que cuenta con un récord y los medios necesarios para enfrentarse al pugilista metropolitano, hacen esperar una pelea reñida y de alternativas emocionantes y del más alto interés técnico.

Amador Pérez es uno de nuestros profesionales del peso pluma, que cuenta con una campaña más lucida, pues sus victorias sobre Luis Gómez, Manuel Abarca y otros le colocan en una situación expectable en nuestros círculos pugilísticos.

Su contendor es un muchacho que en Valparaíso y Quillota ha desarrollado una campaña bastante meritoria, venciendo a todos los de su peso y hasta algunos del peso superior.

Este encuentro ofrece mayor interés por ser el campeonato Cooperativa Vitalicia, correspondiéndole al vencedor enfrentarse en una fecha próxima con Manuel Célis.

Este encuentro será a dos rounds.

LOS PREDIMINARES

Los encuentros preliminares que ofrecerá mañana la empresa del Hippodrome Circo, son escogido, estando el match de semi-fondo a cargo de los profesionales Domingo Muñoz y Mario Valdés, ambos vencedores de la primera serie del campeonato Cooperativa Vitalicia, disputando en esta ocasión la segunda serie.

Los dos muchachos son buenos pugilistas, de manera que seguramente harán una lucida presentación.

Un match preliminar a seis rounds completará el programa de mañana que será a base de precios populares, habiéndose fijado a la galería en un valor de tres pesos con impuesto.

LA LOCOMOCION

La empresa nos encarga hacer presente a los aficionados, que tiene hablado para la salida del espectáculo, sesenta camiones que saldrán en distintas direcciones, transportando a los asistentes del match.

También nos encarga de hacer presente que el match se efectuará aún cuando no haya ningún medio de locomoción para la ida.

"LOS TIEMPOS" BOXERILES DE HOY

"Los Tiempos" de esta tarde ofrece a sus lectores un extraordinario material de lectura, ilustrado con interesantes grabados de actualidad. Los aficionados al box encontrarán en nuestra edición de "Los Tiempos" de hoy, amplias informaciones sobre el match Vicentini-Walls y de los encuenrtos Suárez-Walter, que se efectuará esta noche en el Hippodrome Circo, junto con los detalles del match de mañana en el mismo local entre Amador Pérez y Ramón Pérez. Completarán las informaciones nacionales, noticias de los rings extranjeros.

[illegible] UNA EDICION [illegible] DE "SANDOW'S MAGAZINE".—La popular revista boxeril, Sandow's Magazine, sacará mañana una edición extraordinaria con motivo del match entre Vicentini y Walls.

[illegible].— El Centro Deportivo Benjamín Tallman, presenta su más sincera condolencia al socio fundador y honorario de la colectividad, don Jorge Moreno, por el sensible fallecimiento de su señor hermano.

LA VELADA DE ESTA NOCHE EN EL "MELIDORES".— Esta noche, a las 9 1/2, se efectuará en el ring del "Melidores", una velada boxeril a cargo de destacados aficionados, de los centros "Sandow's Magazine", "Enrique Madrid", "Melidores" y varios.

CENTRO DEPORTIVO ENRIQUE MADRID [illegible].—Cítase a junta general para hoy, a las 8 1/2 P. M., en casa del presidente, señor Manuel Cofrel, en la calle San Pablo N.o 1834.

LA VELADA DE ESTA NOCHE EN EL CENTRO LOS PORTS.— Con un interes digno de aplauso, la comisión de peleas de este centro, ha confeccionado el carnet pugilístico de esta noche.

Con esta velada se da comienzo a los campeonatos internos para eliminar los mejores de cada categoría, para proceder a su inscripción en la Departamental.

El encuentro de fondo es toda una novedad. Se encontrarán por primera vez en el cuadrado Luis Munita, excelente aficionado del Heriberto Rojas, con Manuel Riveros, peleador de muchos recursos del nuevo Centro Alvaro de la Cruz.

GERMAN CONTRERAS B. C.— Hoy, a las 9 P. M., se efectuará una interesante velada pugilística en la que tomarán parte destacados elementos de los Centros "Los Sports", "R. Núñez" y "Heriberto Rojas".

"MANUEL CELIS" B. C.— Cítase a asamblea general para hoy, a las 8.30 P. M., en el local de costumbre.

CENTRO VICENTE SALAZAR B. manal, en la que tomarán parte afiliados a las 7 P. M.

GIMNASIO "RODOLFO NUÑEZ".—Con motivo de celebrarse el Sábado 1.o de Mayo, la fiesta del Trabajo, este gimnasio hará en ese día su acostumbrada matinée semanal, en la que tomarán parte aficionados de los centros: Fariña, P. Martínez, Esmeralda, G. Contreras, G. Yáñez, Soc de A Pús, R. Núñez y algunos particulares.

CENTRO DEPORTIVO BENJAMIN TALLMAN. — **La eliminación de esta noche.**— Hoy, en el local del Centro Benjamín Tallman, se efectuarán unas cuantas peleas por la eliminación interna de los peleadores que deben defender los colores de la colectividad en los campeonatos de la Asociación Departamental.

15 DE MAYO

Sensacional revancha.

¿ . . . . . ?

Asociación Departamental de Box

De orden del presidente cita a junta general extraordinaria para hoy, a las 9.30 en punto, en la Secretaría, San Pablo 1536.

Tabla: Formación de un equipo de aficionados de esta colectividad, para enfrentarse a los campeones peruanos, que de paso de Buenos Aires a Lima, actuarán en ésta.

15 DE MAYO

EL MATCH DEL AÑO

CALAMBRES AL ESTOMAGO

SE QUITAN PRONTO CON

COLICLORINA 18

M. R.

A base: cloroformo y opio

HOY A las 9.30 P. M. **HOY**

en el Hippodrome Circo

EL MAS DISCUTIDO Y SENSACIONAL MATCH A 12 ROUNDS

PABLO SUAREZ

CONTRA EL TERRIBLE NEGRO

JOHN WALTER

$ 8,000.000 DE PREMIO

DOS COLOSALES PRELIMINARES

VENERANDO GOMEZ

el crak argentino contra

GUSTAVO CANO

8 rounds.

Este match ha tenido gran resonancia en Valparaíso, empatando en 10 sensacionales rounds.

Match a 6 rounds:

MANUEL SALINAS

contra

OSCAR ORREGO

La Empresa advierte al público que en vista de la gran demanda de localidades que ha tenido ayer y para evitar las aglomeraciones como sucedió en el match anterior, las entradas se venderán durante todo el día en las siguientes partes:

Confitería Palet (Calle del Estado), Sastrería Ratinoff, (San Antonio 289), Cigarrería Reitich (Alameda, al lado del Banco Régulo Valenzuela y Co.) y EN EL HIPPODROME CIRCO, DONDE LAS ENTRADAS DE GALERIA se expenderán DESDE LAS 3 DE LA MAÑANA, evitando así grandes molestias al público.

PRECIOS DE LAS LOCALIDADES:

RING 1.a fila. .	$ 25.00	PLATEA. . . .	$ 10.00
RING 2.a fila. .	$ 20,00	GALERIA. . .	$ 4.00
Ring 3.a fila. . .	$ 15.00		

ESTE MATCH SE REALIZARA HOY VIERNES POR ESTAR SUSPENDIDA TODA CLASE DE LOCOMOCION MAÑANA SABADO POR SER FERIADO Y CELEBRACION DEL 1.o DE MAYO.

Todo está listo para que Vicentini y Walls peleen el Domingo en los Campos de Sports de Ñuñoa

AMBOS RIVALES TERMINARON AYER SU ENTRENAMIENTO. — WALLS, HOMBRE DE POCAS PALABRAS, DICE QUE ESPERA EL DIA DEL MATCH CON ENTUSIASMO.— YA HAY TIEMPO PARA COMENTAR...

VICENTINI NOS DECLARO QUE EN ESE RING DE LOS CAMPOS DE SPORTS HABIA TENIDO SUS MEJORES TRIUNFOS.— ¿POR QUE NO PODRE AGREGAR OTRO PASADO MAÑANA...?— LOS PRELIMINARES.

El Domingo próximo, en los Campos de Sports de Ñuñoa, los "fanáticos" de la afición tendrán uno de los programas pugilísticos más interesantes que se han realizado en este último tiempo en nuestro país.

La empresa Underwood y Cía., presenta en un match a 10 rounds, a los pugilistas Luis Vicentini, campeón de Chile de peso liviano y a Joe Walls, excelente boxeador español procedente de los rings norteamericanos y europeos. Completan el programa de esa tarde varios preliminares, entre boxeadores traídos expresamente de las provincias para enfrentarlos con nuestros muchachos.

EL INTERES DEL COMBATE

Es indudable que el match se recomienda por sí sólo. Se trata de una lucha entre dos competentes profesionales que han tenido una larga y brillante carrera pugilística; de uno, Vicentini, que guarda sus secretos adquiridos en Norte América desde hace dos años, y el otro, un peso medio liviano, que ha obtenido victorias que lo hacen un serio rival del chileno.

Con estos antecedentes, es de esperar que el combate resultará lucido, y como es lógico, ha despertado enorme interés entre nuestros aficionados.

WALLS Y VICENTINI DESCANSAN DESDE AYER

Los dos rivales han terminado su entrenamiento ayer tarde, y ya no trabajarán hasta el día en que cruzarán guantes en el ring de los Campos de Sports de Ñuñoa.

Walls, hizo excelentes trabajos con sus sparrings-partners, demostrando que estaba listo para medirse con cualquier hombre en cualquier momento. Los que vieron los trabajos de ayer estiman que Walls es un hombre capaz de poner en peligro el prestigio de nuestro compatriota.

Vicentini, por su parte, atrajo un numeroso público que quedó asombrado de su resistencia y fuerza de golpe. Se comentaba que el punch derecho de Vicentini es el mismo que derribara a Rockey Kansas, Santiago Mosca y tantos otros.

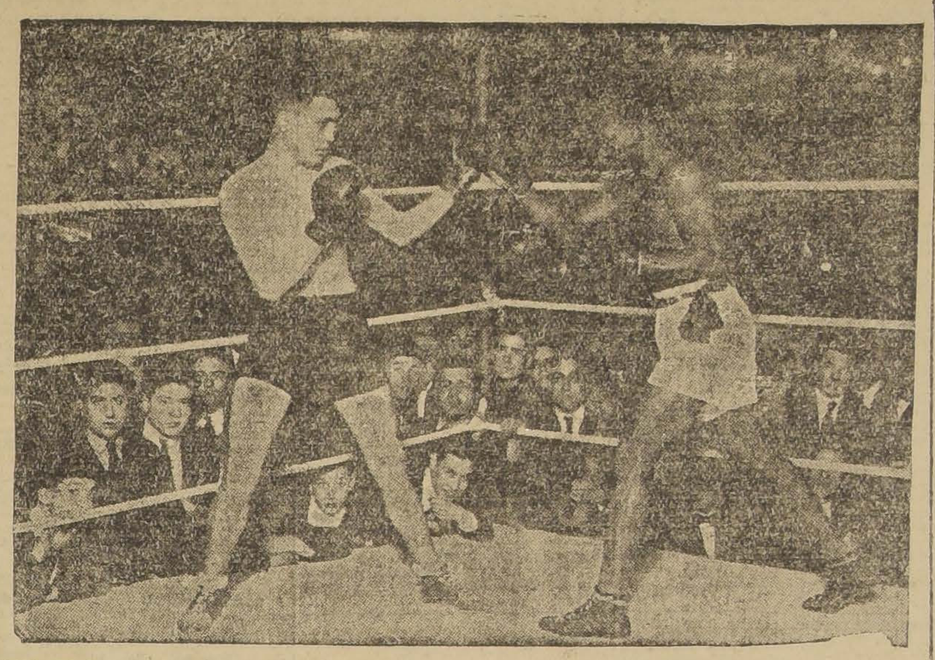

WALS, EL DIA EN QUE OBTUVO EL CAMPEONATO DE ESPAÑA DE PESO MEDIO LIVIANO, DERROTANDO A KID LAVZON

WALLS, HABLA

Breves fueron las palabras que cambiamos ayer tarde con Walls. El pugilista español nos dijo que por el momento no deseaba hablar nada sobre el posible resultado del match, pero que para el Domingo en la noche nos invitaba a comentar las alternativas que puede tener el encuentro.

VICENTINI ALEGRE Y CONFIADO

El popular campeón chileno, dedica sus horas al trabajo de la sala la mayor parte del día. Tuvimos oportunidad de encontrarlo en la puerta del Audax Italiano. En medio de una amena charla, tocamos el punto de su match. Vicentini, no demoró en manifestar su confianza en el triunfo, y riendo nos dijo: Recuerden Uds. que mis mejores éxitos han sido en el simpático ring de los Campos de Sports de Ñuñoa. Ahí derroté a Juan Beiza y Santiago Mosca por K. O. a los dos. ¿Por qué no será la pelea con Walls otro triunfo más?

Vicentini está bien entrenado y demuestra mucha serenidad y confianza para el Domingo próximo.

LOS PRELIMINARES

Como lo decimos más arriba, la empresa ha traído boxeadores de provincias para darle mayor interés al espectáculo. Los preliminares son los siguientes:

5 rounds, entre **John Bull**, Santiago, y Firpito (Valparaíso).

6 rounds, entre **Luis Dimarco**, campeón italiano, y Carlos Valencia, campeón peso gallo de Valparaíso.

8 rounds de fondo, entre José Rivera, campeón de Temuco, y Juan Carreño, campeón de Valparaíso (medios livianos).

El math de esta noche en el Hippodrome Circo entre Suárez y John Walter

AMBOS PUGILISTAS HAN ALCANZADO EL MAXIMUM DE PREPARACION.—EL SEMI-FONDO A 10 ROUNDS ESTARA A CARGO DE VENERANDO GOMEZ Y GUSTAVO CANO

AMBOS ENCUENTROS HAN DESPERTADO INTERES ENTRE LOS AFICIONADOS.—EL PESAJE DE REGLAMENTO SE EFECTUARA A LAS 11 DE LA MAÑANA

Esta noche se efectuará en el ring del Hippodrome Circo, el match a doce rounds entre el panameño John Walter y el chileno Pablo Suárez.

Este encuentro concertado por la Empresa Ratinoff, tiene relativo interés, pues si tomamos en cuenta el estado actual de los combatientes, llegamos a la conclusión que seguramente harán una pelea reñida y equilarada, en la que ambos deberán poner en juego sus mejores energías para obtener la victoria, que anhelan ambos, pues el vencedor será el futuro rival de Eliecer Ortega.

Los deseos de los rivales, es otro factor que influye para inclinarse a creer que el encuentro será de interés, pues ambos han declarado que harán todo lo que esté a su alcance por obtener la victoria.

PABLO SUAREZ

El campeón del Sur, Pablo Suárez hará su segunda presentación en esta temporada en nuestros rings después del match sostenido recientemente con Duque Rodríguez y en el cual cayó vencido por K. O. al tercer rounds.

Al decir claramente la verdad, Suárez no desmerece en absoluto con esta derrota, pues tiene por encima victorias sobre Murray, Johnton González y Custodio Muñoz, lo que viene a establecer que es en la actualidad el verdadero segundo campeón de Chile de peso medio pesado.

Al hacer Suárez este nuevo encuentro, lo hace en el deseo de convencer a nuestros aficionados, que es profesional cuyos méritos le dan chance para probar suerte con los mejores exponentes de su peso, y por esto aceptó este nuevo match para en seguida enfrentarse a Ortega si logra vencer.

JOHN WALTER

El negro Walter es conocido nuestro, pero hace algún tiempo no actúa en nuestros rings, pues hace dos años ha permanecido en gira por la Argentina.

En un diario de la mañana se dijo hace algunos días que había sido vencido por Carreño, lo que en realidad no es efectivo.

Walter se encuentra en la actualidad en su mejor estado de preparación, y así lo ha demostrado en sus entrenamientos con Walls.

Recordamos su última pelea en Santiago contra Duque Rodríguez, ocasión en la cual Walter hizo una presentación meritoria, aun cuando su rival lo aventajó en peso.

El negro es un boxeador de estilo elegante y rápido, que seguramente gustará a los asistentes al match de esta noche.

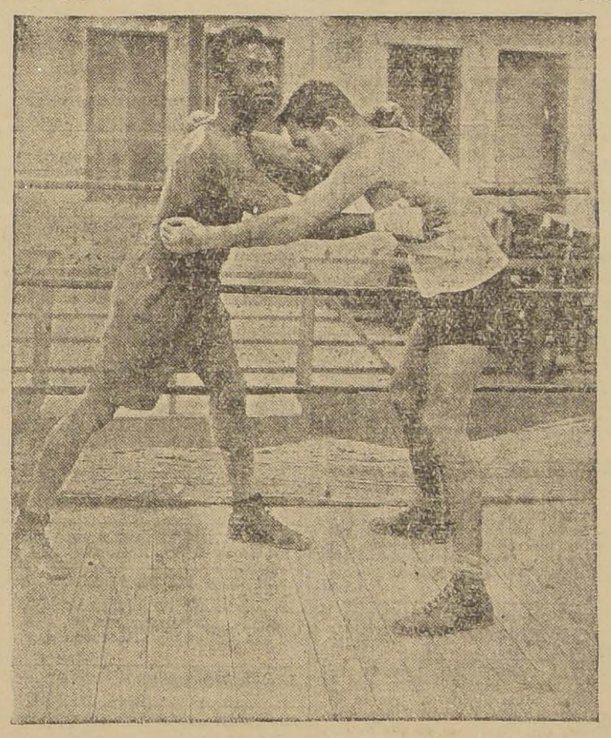

JOHN WALTER ENTRENANDOSE, PARA SU MATCH CON SUAREZ, CON EL CAMPEON ESPAÑOL JOE WALLS

LOS ENTRENAMIENTOS

Los entrenamientos de ambos han dado una idea a nuestros aficionados del valor de este encuentro.

Suárez ha trabajado en el Gimnasio Alfro González, siendo dirigido por Sáenz Soro y secundado por buenos elementos, y su contendor ha servido de entrenador a Joe Walls, demostrando ambos su buen estado cada día de trabajo.

VENERANDO GOMEZ-GUSTAVO CANO

El match de semi-fondo estará a cargo de los profesionales del peso liviano, Venerando Gómez, profesional argentino y el chileno Gustavo Cano.

Este match revancha es de interés, pues los aficionados conocen los méritos de Gómez, que es un profesional agresivo, duro y valiente. En su última pelea con Augusto Merz confirmó sus antecedentes, venciendo en forma clara y dominando a su rival con su potente golpe.

Su contendor es uno de los tantos profesionales nuevos que ha ido dando cada día más. Cano ha peleado en estos últimos tiempos en Valparaíso, habiendo vencido a los mejores exponentes de su categoría.

Un mes y medio atrás pelearon estos mismos profesionales en Valparaíso, y después de una pelea de bastante interés empataron.

Este match será a diez rounds.

EL PRELIMINAR

El match preliminar de esta noche será a ocho rounds estando a cargo de dos buenos pesos livianos de la segunda categoría.

Estos serán Alfonso Trías y Manuel Salinas, muchachos ya conocidos por su valentía para el combate.

Seguramente harán una pelea encarnizada que en nada desmerecerá del match de semi-fondo o de fondo.

LAS LOCALIDADES

Durante el día de hoy las localidades estarán a la venta en la Sastrería Ratinoff, San Antonio casi esquina de Huérfanos y desde las cinco de la tarde en el Hippodrome Circo.

EL PESAJE DE REGLAMENTO

El pesaje de reglamento de los contendores de este match se efectuará a las 11 de la mañana en la Secretaría de la Federación de box de Chile, Serrano 29, hora a la que se nos encarga citar a todos los profesionales anunciados en el programa de esta noche.

AVISOS ECONOMICOS

1.—Avisos judiciales

POR AUTO DEL 5.o JUZGADO CIVIL de 27 de Marzo del presente año, se ha declarado en quiebra al comerciante de esta plaza don Aarón Lerner se ha nombrado síndico provisional a don Antonio Planet y se ha fijado para la primera junta de acreedores el 19 de Mayo próximo, a las 3 P. M.—El secretario. Mayo 5.

QUIEBRA.—POR AUTO DE ESTA fecha del señor Juez del 4.o Juzgado Civil, se ha declarado en quiebra a los comerciantes de esta plaza don Francisco Luxoro y a la sociedad colectiva Luxoro Hnos., designándose síndico provisional a don Lautaro Benham y se fijó el 30 de Mayo, a las tres de la tarde, para que tenga lugar la primera junta de acreedores.— Santiago, 23 de Abril de 1926.—Ramón Baeza E., secretario. M-23

EL 25 DE MAYO DEL PRESENTE año, en el segundo Juzgado Civil de Mayor Cuantía, a las 3 P. M. se rematará sitio embargado. Juicio Ferrer con Alfredo Illanes Beytía, detrás del edificio Ford, calle Exposición Mínimum $ 44,666 al contado. — El Secretario A-30

NOTIFICACION.—EN EL CUADERNO de administración de la quiebra del Banco Popular, en escrito del Síndico pidiendo junta de acreedores para designarle reemplazante por terminación de su período y en que por otrosí hace presente el cambio de domicilio a Huérfanos 1261, se proveyó: "Santiago, veintitrés de Abril de mil novecientos veintiseis —A lo principal y otrosí, como se pide, y se señala para la reunión de la junta el Lunes tres de Mayo próximo, a las 3.30 P. M., en una de las salas de la Corte de Apelaciones.—Ricardo Monreal M.—Carlos Cruchaga, secretario. 30—A.

REMATE.—EL 30 DE ABRIL, A las 3 P. M. ante el compromisario don Pedro Velasco, en la notaría del señor Lisboa, se rematará la propiedad 4362 de la calle Catedral por el mínimum de $ 10,000 al contado. Antecedentes en la notaría. Partición Marcos A. Gutiérrez. 30—A.

REMATE.—EL 30 DE ABRIL, A las 3 P. M., ante el compromisario don Pedro Velasco, en la Notaría del señor Lisboa, se rematará la propiedad 4362 de la calle Catedral, por el mínimum de $ 10,000 al contado. Antecedentes en la Notaría, partición Marcos A. Gutiérrez. A 30

QUIEBRA; POR AUTO DEL CUARTO Juzgado Civil de fecha 29 de Agosto de 1925 se declaró en quiebra a la Sociedad Garfunkel Hnos. y Jankelevich, nombrándose síndico provisional a don Manuel Jara C.—El secretario. 11-M.

QUIEBRA LERNER.—EN SOLICITUD del fallido que solicita se declare la inaplicabilidad del decreto-ley N.o 778, por ser contrario a la Constitución, el Juzgado, con fecha 30 de Abril de 1926, proveyó: "Téngase por interpuesto el recurso y elévense con conocimiento a la Excma. Corte Suprema.—O. Valdovinos.—J. V. Cortés.

QUIEBRA LERNER.—LA COMISIÓN de acreedores ruega a los acreedores que envíen antes del 4 de Mayo una minuta de sus créditos con sus comprobantes al síndico señor Antonio Planet C., Teatinos 254. M-2

NOTIFICACION. — EN ESCRITO presentado por el Síndico de la quiebra Garfunkel Hnos y Jankelevich, oponiéndose a una petición de don Rafael Puelma, el Juzgado proveyó: Santiago, 18 de Marzo de 1926.—Traslado y autos.—Fernando Santa María.—R. Baeza E., Sec.

NOTIFICACION. — EN ESCRITO presentado por el Síndico de la quiebra Garfunkel Hnos. y Jankelevich, oponiéndose a la petición de don Rafael Puelma, se proveyó: Santiago, 22 de 1926.—Traslado y autos.—Fernando Santa María.—R. Baeza E., Sec.

REMATE JUDICIAL, EL 28 DE Mayo próximo, a las 10 A. M. se rematará por decreto del señor juez de menor cuantía del 2.o Juzgado, Cumming 342, de esta ciudad, una casa calle Negrete 1658 esquina de Costa, Población Negrete. Mínimum $ 5,700 al contado. Bases, antecedentes secretaría del Juzgado. Expediente Curuchet con González.

QUIEBRA LARROUCAU. — EL 18 de Mayo próximo, a las 3 P. M., saldrá por tercera vez a remate el fundo San Luis de Niquén, por el mínimun de $ 100,000. Se paga reconociendo deuda Caja Hipotecaria primitiva de $ 80,000, y el saldo al contado. Más bases y antecedentes en los autos. — El Secretario. M-5

EL 7 DE MAYO PROXIMO, A LAS 3 P. M., saldrá a remate la propiedad calle San Joaquín N.o 135, en la ejecución seguida por don José M. Tannenbaum, (su cesionario) con don Celso Miranda y don Rafael Lorca. Mínimun $ 10,000. Bases y antecedentes en los autos. — El Secretario del tercera Juzgado Cl

2.—Arboles y plantas.— Compra-venta

CRISANTEMOS ESCOGIDOS, EN macetero, ejemplares únicos, gran variedad, vendese. Santo Domingo 2177.

BELLOTAS ENCINA VENDO. SAN Francisco 1469. M-1.o

3.—Automóviles, afines y accesorios. (Compra y venta)

GUELMA Y CIA., LTDA. HUERFAnos 819, agentes autorizados Lincoln Ford Fordson, Repuestos Fordlegítimos Mayo 1.

DESDE EL PRIMERO DE MAYO ofrecemos al público en nuestro nuevo y extenso local, Delicias 1751 (ex-garage Austro Daimler). Exposición de Automóviles, Escobar y Cabell. 30—A.

GRATIS ESPECIALISTAS EN construcciones de mausoleos confeccionan gratuitamente planos y presupuestos.—L. L. L., casilla 491.

VENDO CAMIONES DE UNA, TRES y cuatro toneladas en perfecto estado, por liquidación de sucesión. Dolores N.o 937. A-30

VENDESE GONDOLA FORD. Ejército 724. 30-A.

AUTO HUDSON VENDO, EJERCITO 755. 2M.

GONDOLA FORD CARROCERIA MOderna vendo o permuto por mercaderías, vería Loreto 509 de 12 a 3 P. M. M-2

VENDO GONDOLAS BROCKWAY con recorridos en línea Alameda o Pila, con carrocería municipal, con $ 10.000 al contado, el resto con facilidades. Solondevor 51. M-1

VENDO MIL PESOS, CHASSI Ford ocasión. Martín 630. 30-A.

DESEO ARRENDAR CAMION DE dos toneladas por meses. Doy buena garantía. J. Rodríguez. Delicias N.o 1435, de 2 a 4. 30-A

$ 2,500 VENDO FORD PERFECTO estado. Buines 795. 1.o-M

$ 5,000 VENDO BUICK TURISMO 5 asientos. Perfecto estado. Avenida España 47. 1.o-M

SE VENDE CAMION DE DOS RUEdas con arneses en buen estado. Independencia 2390. 1—M.

$ 19,000 BROCKWAY Y SALON FAcilidades. Santa Rosa 555 30A

FORD ULTIMO MODELO, NUEVO, vendo por viaje. Verlo y tratar: Esperanza 8. A-30

$5,500 VENDO AUTO DODGE, PERfecto estado funcionamiento, bien equipado. Argomedo 84. M-2

CARROCERIA FORD TURISMO, SE vende. Matucana 1239. M-1.o

VENDO AUTOMOVIL FORD PERfecto estado. Santa Victoria 0217. 1.o-M

CAMION DE CARGA DE 4 TONEladas, perfecto estado, vendo. Rosas 2020. 1.o-M.

CAMION DE CARGA 2 TONELAdas Dodge, perfecto estado, vendo. Rosas 2020. 1.o-M.

FABRICA DE PARACHOQUES, PAra toda clase de autos, delanteros y traseros, vendo. Rosas 2020. 1.o-M.

REPUESTOS PARA FORD, TOPES y pisaderas parabrisa lateral tapa ruedas para todas marcas de auto vendo. Rosas 2030. 1.o-M.

$3,500 REALIZO RICO AUTO FORD particular (transformado). Alameda 3740.

GONDOLA O CAMION FORD REcibo en cambio de buenas acciones mineras Casilla 6068. 1.o-M

MOTOCICLETAS ALCYONNETTE bicicletas Alcyon. Garage Tisné. Castro 141, arriendo boxes. 1.o-M.

DE GRAN OCASION VENDO CHASsi Maxwell funcionando, en perfecto estado. Providencia 3037 (Plazuela Los Leones).

VENDO CHASSIS CAMION FORD, sin uso; camión Standard madera y techero, camioncito panadero; góndola Ford salón y estilo Brockway parte al contado, saldo 10 meses. Molina 459.

VENDO GONDOLA FORD, POCO poco uso con patente nueva o cambio por Ford sport o turismo. Tratar: Escanilla 1525, de 12 y media a 2.

ARRIENDO GO[illegible] BROCKway o República. Dirigirse, Unión Americana 569.—L. F. A.

4. — Animales. Compra-venta

VENDESE PERRITOS POLICIALES muy finos también una parejita de perritos Doggos de Ulmo. Calle Luis Coo 102. Puente Alto. 30-A

VENDO DOS TERNERAS. Condell 1050. 30—A.

GATITOS BLANCOS FINOS VENdó. Irarrázaval 2150. 30—A.

5.— Alhajas, joyas, monedas, etc. (Compra y venta

¡NOVIOS!! ARGOLLAS DE ORO de 14 y 18k., desde $ 30. par, ofrece la relojería Sportman. San Diego 780. Mayo 20

COMPRO CONSTANTEMENTE BOtetos de joyas de valor empeñadas y toda clase de alhajas. Agustinas 857. 2-M.

6.— Acciones y bonos. (Compra y venta)

7.—Aves, huevos y pájaros, etc. Compra-venta

SE VENDE UNA PARTIDA DE canarios cantores. Santa Rosa 1296. M-1.o

[illegible] ISLAND CRIADERO NAScuñán 81. Vendo ponedora, reproductoras y pollitos. 2—M.

8.—Avisos varios

COMPTABLE FRANCAIS, CASILLA 3190. 3—Mayo

SE HACE TODA CLASE DE LLAves, compongo armas de fuego. San Diego 38. May. 15

LA GERMANO CHILENA PROporciona el mejor seguro de vida. Mayo-2

COPIAS A MAQUINA, PUNTUALIdad y corrección. Marambio 48. 30—A.

PIDEN PROLONGACION DEL DESvío muerto de estación El Salto —Ruiz y Cía., comerciantes domiciliados en Valparaíso, Avenida Argentina N.o 458, han solicitado la prolongación del desvío muerto de estación El Salto, desde el punto donde actualmente empalma la concesión otorgada a don Luis Prieto Luco, hasta su propiedad particular, en una extensión de 120 metros lineales. La línea ocupará terrenos pertenecientes a la Empresa y fiscales (camino público). La solicitud de concesión de desvío ha sido publicada en el "Diario Oficial" edición N.o 14445, de fecha 14 de Abril de 1926.—Joaquín Tupper H., Ingeniero Jefe Dpto. Construcciones. 3-M.

CHALET chico
para matrimonio extranjero necesítase, Providencia o Los Leones. Dirigirse:
CASILLA 4011

$ 190 TERNOS CASIMIR INGLES, corte elegante. Pago facilidades. "Sastrería Económica". San Diego 1366. 2-M.

¡OJO! TAPICEROS DE MUEBLES y carrocerías, talabarteros y fabricantes maletines encontrarán diversidad de cueros finos, dibujos nuevos a precios bajos. Chiloé 1920. 1.o-M.

PARABRISAS COLOCAMOS A LA minuta. "La Industria", fábrica de espejos. Santa Isabel 115. 30-A.

SE HACEN COPIAS A MAQUINA. Martínez Rozas 2460, Agencia de "La Nación". M-1.o

TUMBA DE FAMILIA CEMENTERIO General deséase comprar.—C. B., ciudad. 2—M.

LA GERMANO CHILENA SE DEDICA exclusivamente al seguro de vida.

10.—Casas, departamentos y piezas amobladas. (Ofrecidas y buscadas)

ESPLENDIDO CHALET AMOBLADO, cuatro dormitorios, baño, teléfono instalado, garage, jardín arriéndase. Macul cerca Irarrázaval. Tratar Macul 861. 4-M.

DEPARTAMENTO AMOBLADO ofrezco con o sin pensión a matrimonio o persona de situación. Dormitorio y salón muy bien amoblado. Buen piano. Servicio de primera en casa extranjera. Mucho sol y preciosa vista Delicias 497. Lado cerro. 30-A

SEÑORA ARRIENDA PIEZA AMOBLADA calle. Otra $ 70. San Francisco 454. 1.o-M.

SE ARRIENDA PIEZA AMOBLADA. Lira 940. 2—M.

PIEZA AMOBLADA PERSONAS honorables. Sotomayor 57, segunda cuadra. 1.o-M.

ARRIENDO BARATO PIEZAS Amobladas. Puente 640. 30-A

OFREZCO PIEZA AMOBLADA CASA particular. Huérfanos 2435. A-30

LINDA PIEZA AMOBLADA, BAÑO anexo arriéndase extranjero. Santo Domingo 1688.

SAN FRANCISCO 154, PIEZA AMOBLADA, pensión.

ARRIENDASE MAGNIFICAS PIEZAS amobladas centrales. Esmeralda 636. 1.o-M

ARRIENDASE PIEZA AMOBLADA, puerta la calle. San Francisco 106. 1.o-M.

PARA EXPOSICION ARTISTICA necesito urgentemente por 20 días o un mes, casa con pocos muebles, o desamoblada, en parte céntrica: Avenida España, República, Ejército, Dieciocho, Agustinas, Huérfanos, o Compañía o local grande centro comercial. Escribir con detalles, precio a Retablo, Correo Central. M—1.o

ARRIENDO PIEZA AMOBLADA independiente. Bellavista 149.

ARRIENDASE PIEZA AMOBLADA. Miraflores 163.

11.—Casas, departamentos y piezas sin muebles. — (Ofrecidas y buscadas)

Casas

CASA GALPON ARRIENDO, LUZ, fuerza motriz. Andes 2732. A-30

155 ARRIENDO. ANDES 2730. A-30

ARRIENDASE FLAMANTE CASA en Copiapó 1339, recién pintada y empapelada. Canon 245 pesos. Tratar: Nataniel 904, de 9 a 12 A. M. 1.o-M.

$ 450 ALTOS OCHO PIEZAS, HALL, fuera dependencias, patio, parrón. Echaurren 410. A-30

$ 170. CASITA FLAMANTE, CENtralísima, ofrezco. Root 519. A—30

EN 150 PESOS MES ARRIENDO casa-quinta seis buenas piezas, galpón, Avenida París 400, una cuadra paradero 10, góndola Cerro Navia. A-30

$ 380 ARRIENDO CASA EN ALtos, moderna con cuatro dormitorios y dependencias, calle Rosas 2019. Tratar: San Ignacio 111. 30-A.

DESDE HOY ARRIENDASE EN Galería Alessandri casa habitación, parquet americano, luz eléctrica, gas industrial, etc. Administración Galería Alessandri N.o 16, teléfono 274, Central. 30-A.

CASA NUEVA ARRIENDASE $ 400. Grajales 1962. M-1.o

VILLAVICENCIO 385 ARRIENDASE casa. Llaves, altos. Tratar, 21 Mayo 562. 30—A.

ARRIENDASE SALON CALLE. 21 Mayo 562. 30—A.

REGIA CASA PARA CLUB arriendo barato. San Francisco 310. 30-A.

$ 600 ARRIENDO CALLE ESTADO, cómoda casa, diez habitaciones fuera dependencias, datos Estado 141, casa B. 30-A.

$ 400 ARRIENDO ALTOS, 4 PIEZAS y dependencia, galería de vidrios, muy asoleada, en Chacabuco 294, esquina Huérfanos. Llaves en los bajos. Tratar: Agustinas 828. 1.oM

$ 280-300 ARRIENDASE CASAS nuevas confortables. Tratar: Madrid 759. 1.oM

ARRIENDASE ALTOS RECIEN terminados, siete habitaciones, dependencias, toilette, extensa terraza, gas, luz eléctrica. Canon: $ 400 rebajado. Carmen 648. 30-A

EN BARROSO 90 TIENE USTED la casa de arriendo que le conviene. 30A

ARRIENDO CASA CON LOCAL para industria. Molina 520. 30-A.

260 ARRIENDO ESPLENDIDOS ALtos, todas comodidades. Matucana 818. 1.o-M.

ARRIENDASE A MATRIMONIO solo, espacioso dormitorio vista jardín, W. C. contiguo, baño, teléfono. Compañía 1849. 30-A.

$ 520 ARRIENDO ESPLENDIDA casa altos, 12 habitaciones, fuera dependencias. Verla y tratar: Bascuñán 135. 30-A.

ARRIENDO CASA PEDRO LAGOS 930, cinco dormitorios, fuera servicio. Canon $ 200. Tratar: San Diego 357. 30-A.

ARRIENDO CASAS 3 PIEZAS TODO servicio $ 120. Esperanza 1230. 1.o-M.

ARRIENDO ALTOS INDEPENDIENtes, calle, $ 150. Olivares 1347. A-30

$ 200 CASA DECENTE, CINCO PIEzas, sol, huerto, luz. Balmaceda 821. A-30

$ 250 ARRIENDASE CASA FONTEcilla 130. 1.o—M

ARRIENDO ESPACIOSA CASA MOderna en altos, con garage y casa en bajos, refaccionada. Tratar: Amunátegui 870, de 10 a 12 y 2 a 4. 8-M

$ 150 CASAS NUEVAS 4 PIEZAS y dependencias. Colón esquina Escanilla. 1—M.

$ 14, 18, 22 SEMANALES arriendo casitas. Chiloé 1740, administración. 30—A.

ARRIENDASE CASAS, EYZAGUIrre 1155, 1169, 1175. 30—A.

$ 220 CASA ALTOS ARRIENDO. Riquelme 818. 30-A.

AARENDAMOS; CONSTITUCION 63 altos, $ 350; Constitución 61, bajos $ 500; Cueto 767, altos, 500; Nueva Andrés Bello, 773 bajos, $ 180. Huérfanos 1059, 2.o piso. Oficina "Todo". 30-A.

NECESITAMOS ARRENDAR: CAsa de 500 a 600 pesos para cuatro personas, Miraflores a Amunátegui alrededores, altos; casa de $ 400 bajos calle con carros; casa barrio Estación, tres dormitorios, $ 300; casa de $ 750, cuatro dormitorios; casa de $ 500 asoleada, barrio Brasil. No cobramos gasto ni comisión, proporcionamos arrendatarios muy solventes. Oficina "Todo". Huérfanos 1059, piso 2.o. 30-A.

$ 185 ARRIENDO CASITA 3 PIEzas, baño, cocina, luz y agua. Libertad 128. 30-A.

ARRIENDANSE LIMPIOS, ASOleados altos, cinco piezas, servicios, gas, electricidad. Riquelme 831, 837 bajos. 30-A.

QUINTA NECESITO ARRENDAR, cerca carros. Indicar precio, detalles y extensión. Merced 588. 30-A.

SE ARRIENDA CASA ESQUINA con mucha extensión, 4 piezas, en $ 110 mensual. Avenida Mapocho, en el mismo paradero. Góndolas Tropezón. Tratar en la misma.

ARRIENDO ESPLENDIDOS ALtos, $ 300, 6 pezas. Camiones a la puerta. Maestranza 1265. M-1.o

90 Y 250 PESOS ARRIENDO CAsas. Libertad 774. M-1.o

200 ARRIENDO COMODA CASA. Victoria 424.

$ 200 ALTOS CUATRO GRANDES piezas, dependencias, esquina, Dardignac-Vásquez. M-1.o

220 CASA OCHO PIEZAS, COCHRAne 1419 A. M-2

$ 135 Y 120 ARRIENDANSE CASItas flamantes muy lindas de 3 piezas y servicios. Unicas en su estilo para gente decente. Tome autobús Salvador y se baja en Lautaro, con 20 centavos, está en el centro. Cité Blanca, Avenida Manuel Infante 1436.

200 PESOS ALMACEN, CASITA refaccionada, luz eléctrica, esquina, gran cité barrio populoso. Víctor Manuel esquina Pedro Lagos. M-1.o

$ 250 ARRIENDO CASITA EN Rosas lado Plaza Yungay. Libertad 682. M-1.o

ARRIENDO $ 250 CASA 4 PIEZAS y dependencias, patio. Providencia. Bravo 670.

$ 350 ARRIENDO CASA 6 PIEZAS, hall, cocina y pieza servicio. Eleuterio Ramírez 753.

350 ARRIENDASE COMODA CASA bajos, Cuevas 925, tratar: Lira 791. 1.o-M

ARRIENDO CASITA INTERIOR, Aldunate 880.

$ 120 ALTOS CON LUZ DOS PIEzas. Arriendo Rosas 2544.

$ 550 ARRIENDASE ALTOS AGUStinas 1521. Salón, hall, escritorio, comedor, seis dormitorios, dependencias. Tratar: Agustinas 1535. 3-M

ARRIENDASE CASA, PEDREGAL 12-F.

$ 120 CASITA DOS PIEZAS, COCIna, baño, w. c., luz eléctrica, gas, agua, a matrimonio extranjero sólo. arriéndase. Verla y tratar: Independencia 452, casa N.o 4. 1.o-M

ARRIENDO SALAS GRANDES Y piezas chicas, vendo varios muebles. Serrano 366. 1—M.

PARQUE FORESTAL, CASITA INterior, bajos, independiente, limpia, asoleada, muy higiénica, cuatro departamentos, hall, etc., $ 250. Prefiérese extranjero o empleado público. Merced 246.

$ 500 ARRIENDO CASA HABITAción residencial, cómoda, espaciosa, flamante, jardín y gallinero extensos. Grajales 2346, entre República y España. 1.o-M.

ARRIENDO CASA-QUINTA, GArage, electricidad, extensión para industria. Santa Elena 1680. 1.o-M.

CASA ESPLENDIDA EN BAJO, arriéndase. Irarrázaval 116.

VICUÑA MACKENNA 603 ARRIENdase magníficos altos, en perfecto estado, 700 pesos mensuales. Llaves en Argomedo N.o 80. M—2

ARRIENDO CASAS: TRES, DOS piezas, todo servicio, luz. Tratar: Gálvez 198. M—2

ARRIENDO CASA ALTOS, 8 PIEzas, hall, toilette, baño, terraza y demás servicios. Canon: $ 350. Tratar. Constitución 61.

ARRIENDO CASITA CUATRO PIEzas, sitio Bellavista. Sto. Domingo 1187, oficina 1. 1.o-M

$ 130 ARRIENDO CASA NUEVA, tres piezas, dependencias. Ñuble 782, casa 3. M-1.o

ARRIENDASE EXTENSA CASAquinta para criaderos. Independencia 777.

EN ÑUÑOA ARRIENDASE QUINta central, una cuadra carro. Canon: $ 250. Tratar: San Isidro 810.

$ 400 ARRIENDASE CASA BAJOS Echaurren 259. Llaves N.o 257. 2—M.

ARRIENDASE CASA QUINTA, diez habitaciones, canon $ 400. Lira 861. 1.o-M

350, 200, 150 CASAS NUEVAS CON todo confort, 1 1|2 cuadra Río Avda. La Paz 279 A. 1.o-M.

CASA MODERNA, ALTOS, POCA familia. Teatinos 655. A-30

Departamentos

SE ARRIENDA UN DEPARTAMENto interior con luz, tres piezas, cocina, patio, galpón, portón calle apropiado negocio. Nataniel 1481. M-11

ARRIENDO DEPARTAMENTO O piezas en casa de lujo a matrimonio o persona honorable. Nataniel 291. M-1

ARRIENDO DEPARTAMENTO DOS piezas con derecho cocina. Alonso Ovalle 827. 30-A

OFREZCO PIEZA O DEPARTAMENto con sin muebles, personas honorables. Santa Rosa [illegible]. 30A

ESPLENDIDO DEPARTAMENTO O pieza arriéndase. Mapocho 2738. 30—A.

ARRIENDO DEPARTAMENTO INdependiente. Buenos Aires 354. 30A

ARRIENDASE DEPARTAMENTO.— Arturo Prat 474. 30A

ARRIENDO DEPARTAMENTO A matrimonio solo. Mallinkrodt 68, carros Bella Vista. Tratar: de 1 a 3. 30-A.

DEPARTAMENTO, PIEZA ARRIENdase, casa honorable. Huérfanos 790. 30-A.

ARRIENDASE A PERSONA HOnorable un departamento o pieza, no hay pensionistas. Prat 578. 30-A.

ARRIENDASE DEPARTAMENTO 3 piezas a personas solas. Avenida Francia 1232. M-1

BUEN DEPARTAMENTO, DOMEYko 1963. A-30

$ 140 DEPARTAMENTO DOS AMplias piezas balcón, luz, arriéndase a matrimonio solo. Aconcagua 1416, tablo. Juan Vicuña 1410. 30—A.

DEPARTAMENTO BALCON, PIEza pensión. Bulnes 30. 30-A.

DEPARTAMENTO CUATRO PIEzas espaciosas y comodidades arriendo matrimonio o señoras sin niños, Alonso Ovalle 1260.

ARRIENDO DEPARTAMENTOS dos, tres o cuatro piezas, nuevas, higiénicas, servicios. Cochrane 545.

DEPARTAMENTO INDEPENDIENte 4 piezas, cocina, patio, arriéndase. Gálvez 254.

$ 130 ARRIENDO MAGNIFICO DEpartamento independiente. Gay 1730.

SE ARRIENDA DEPARTAMENTO de dos piezas a la calle. Casa honorable. Prat 1183. 2-M.

FAMILIA EXTRANJERA ARRIENda departamento caballero honorable o matrimonio solo. Argomedo 342.

ARRIENDASE BONITO DEPARTAmento. Prat 573. Canon 200 pesos. Mayo—1o.

MAGNIFICO DEPARTAMENTO. — Maestranza 338.

DEPARTAMENTO BALCON CALLE, se arrienda. San Martín 758.

DEPARTAMENTO O PIEZA INDEpendiente arriendo en casa de propietaria. Lira 41.

$ 80 ARRIENDO DEPARTAMENTO tres piezas, cocina, luz eléctrica. Juan Vicuña 1626, cerca Maule.

ARRIENDO DEPARTAMENTO balcón calle. Chiloé 1163.

ARRIENDASE DEPARTAMENTO 3 piezas, hall y servicio. Lira 885.

$ 75 DEPARTAMENTO DOS PIEzas, luz eléctrica. Padura 585. 30—A.

$ 100 ARRIENDO DEPARTAMENto independiente, altos, 3 piezas, 2 corredores. U. Americana 415.

Piezas

PIEZAS HIGIENICAS ARRIENDO. Barroso 83. A-30

ARRIENDO PIEZAS O DEPARTAmentos con o sin pensión casa familia. Tratar de 3 a 5. Serrano 131. A-30

ARRIENDO UNA O DOS PIEZAS con pensión. Nataniel 247. A-30

ARRIENDO TRES PIEZAS CON derecho a cocina. Bella Vista 0852 A—30

MUY CENTRAL OFRECESE PIEza y baño, a persona honorable. San Isidro 72. 3-M.

ARRIENDO PIEZA CABALLERO. Delicias 3081, casa 9. 30-A.

EN CASA DE FAMILIA HONORAble se arriendan dos piezas para el 1.o de Mayo.— Huérfanos 2423. 1.o—Mayo

ARRIENDO PIEZAS CABALLEros solos. Cueto 535. 30A

EN CASA HONORABLE SE ARRIenda pieza. Santa Rosa 356. A-30

ARRIENDO PIEZA PEQUEÑA. San Antonio 265. 30-A.

PIEZA O DEPARTAMENTO Arriendo caballero solo. Providencia 973. 30A

ARRIENDO PIEZAS. JOFRE 432 1.o-M.

CENTRAL ARRIENDASE PIEZA grande a la calle a caballero honorable. San Francisco 204. A-30

CASA DE RESPETO ARRIENDAN se una o dos piezas a señoritas estudiante o persona sola. Tratar Nueva de Lastra 632. A-30

PIEZA A CABALLERO SOLO arriendo. Cochrane 106 A-30

ARRIENDASE ESPLENDIDA PIEza con luz eléctrica. Blas Cañas 459. A-30

ARRIENDO PIEZAS A JOVEN O Señoritas solas. Avenida La Paz 271. Casa 1. 30A

ARRIENDASE PIEZAS ARTURO Prat 841. 30-A.

ARRIENDO PIEZA A PERSONA sola. Alameda 2542, casa M. A-30

EXTRANJERO BUSCA CONFORTAble pieza, con desayuno, central.— Casilla 2398. 1.o—M

ARRIENDO PIEZA A PERSONA sola. Esmeralda 726. 1.o-M

ALQUILASE PIEZAS O DEPARTAmento a caballeros o matrimonio honorable. Lastra 630 A, próxima Recoleta. 30—A.

HERMOSA PIEZA BALCON CALLE luz 50 pesos, en casa familia. Ortúzar 839, San Pablo, llegar Brasil. 30—A.

30 PESOS ARRIENDO PIEZA. COchrane 469, casa N.o 5. M-1.o

ARRIENDANSE PIEZAS A PERsonas decentes. Cochrane 1461. M-2

ARRIENDO PIEZA ASEADA central, a la calle. Rancagua 166. M-2

ARRIENDASE CENTRAL PIEZAS con o sin pensión. Loreto 71.

ARRIENDO PIEZAS HIGIENICAS recién refaccionadas, con cocinas. Eleuterio Ramírez 749.

ARRIENDO UNA O DOS PIEZAS, altos. Lacunza 1482. M-1.o

ARRIENDASE PIEZAS A CABAllero honorable. Nataniel 449. M-1.o

ARRIENDO PIEZA CALLE. SErrano 682.

ARRIENDO PIEZA CABALLERO solo. Cochrane 498.

ARRIENDO PIEZA A CABALLERO o señorita sola. Balcón a la calle. — Bandera 161. Altos N.o 2.

ARRIENDO LINDA PIEZA PATIO independiente, casa particular, matrimonio o persona sola. San Ignacio 1034. 1.o-M

ARRIENDASE MAGNIFICA PIEZA calle, espléndida pensión. Ejército 753.

PIEZAS HIGIENICAS CON PAtios independientes. Independencia 1859. 1.o-M

ARRIENDO UNA PIEZA A CABAllero solo. Rosal 366. 1.o-M.

SERRANO 580 ARRIENDASE PIEza con sin muebles.

ARRIENDO PIEZAS CON O SIN muebles. Maturana 720, bajo izquierdo.

12.—Compra y venta de casas y sitios

COMPRO CASA DE DIECIOCHO hasta Serrano, no más de 4 cuadras de Alameda, pago hasta $ 100,000 al contado. Exijo orden exclusiva. Bandera 78.—Oficina 26.—Gómez. 27—Mayo.

TENGO LISTO 6 INTERESADOS que desean adquirir propiedades de renta barrio San Diego, de $ 50,000 hasta $ 400,000. Precios comerciales. — Exijo órdenes exclusivas. Bandera 78. Oficina 26. 1.oM

COMPRO PROPIEDAD BARRIO Providencia únicamente de $ 40,000 Hasta $ 200,000 al contado, tengo listo 20 interesados que desean adquirir, en ese barrio, siempre que sean precios comerciales, sólo se acepta órdenes exclusivas. Bandera 78. Oficina 26-Gómez. 1-M.

$ 70,000 VENDO BARRIO PROVIdencia, residencia nueva, modernísima, elegante, fachada estucada, ocho habitaciones fuera servicios, hall, dos patios, jardín, glorieta, parrón, gallineros. Orden exclusiva. Bandera 78, oficina 26. Gómez. 30—A.

$ 90,000 VENDO DOS RESIDENcias modernísimas a dos cuadras de la calle Ahumada, con $ 17,000 de deuda. Orden exclusiva Bandera 78, oficina 26. Gómez. 30—A.

$ 58,000 VENDO CALLE COCHRAne, regia casa toda comodidad, gran ocasión. Orden exclusiva. Bandera 78, oficina 26. Gómez. 30—A.

$ 85,000 VENDO DE GRAN OCAsión en Avenida Manuel Montt, lado Providencia, regia propiedad de habitación y renta, con 35 metros de frente, por más de 40 de fondo, más o menos: debe $ 47,000; verdadera ganga. rden exclusiva, Bandera 78, oficina 26. Gómez. 30—A.

$ 70,000 PROVIDENCIA, CALLE Vitacura gran casa antigua en muy buen estado. $ 25,000 de deuda Banco Hipotecario. Orden exclusiva. Bandera 78, oficina 26. Gómez. 30—A.

$ 300,000 ALAMEDA, GRAN RESIdencia lujosísima, especial para consulado o gran familia. Orden exclusiva. Bandera 78, oficina 26. — Gómez. 30—A.

COMPRO PROPIEDADES, EN LAS siguientes calles: Arturo Prat, hasta la cuarta cuadra, Serrano, Alonso Ovalle, Gálvez, Nataniel, Cochrane: San Ignacio, Dieciocho, Castro, o calles transversales. No más de cuatro cuadras de Delicias. Tengo 40. Compradores listos, se guarda absoluta seriedad y reserva, exijo órdenes exclusivas. Bandera 78. Oficina 26. Gómez. 1.o-M

COMPRO DOS CASAS EN SAN Bernardo, prefiero juntas. Hay tres interesados. Pago al contado hasta 25 mil pesos cada una. Exijo órdenes exclusivas. Bandera 78. Oficina 26. Gómez. 1.o-M

COMPRO SITIO URGENTE PARA industria en calles trasversales, de $ 20,000 a $ 100,000 al contado. Exijo órdenes exclusivas. Bandera 78.— Oficina 26. Gómez. 1.o-M

$ 100,000 VENDO TRES CASAS EN perfecto estado, calle Marín, al lado de Lira, tres cuadras de Alameda, gran renta, Bandera 78, oficina 26. Gómez. Orden exclusiva. 30—A.

$ 85,000 VENDO EN BARRIO INdependencia, gran chalet moderno, esquina con frente tres Avenidas, cerca de 5 mil metros, garage, casa chofer, otra cuidador, arboleda frutal, parrones, flores, jardines, glorieta, gallineros etc. etc. Orden exclusiva. Bandera 78 oficina 26.— Gómez. 30—A.

GRAN PROPIEDADD EN CALLE Ahumada de valor de $ 3.700,000, con una gran deuda de $ 2.000,000. Gran renta, datos comerciales en Bandera 78, oficina 26. Gómez. Orden nueva y exclusiva. 30—A.

NOTA: ESTA OFICINA NO atiende, ni da ninguna orden para visitar propiedades a personas que no sean verdaderamente interesadas. Esta oficina guarda absoluta seriedad y reserva en todos sus negocios. Bandera 78, oficina 26.—Gómez. 30—A.

VENDO CASA QUINTA OCHO cuadras de Independencia, camión Renca a la puerta. Tratar, Delicias 2472. 3—M.

COMPRO CASA DE ALTOS Y BAjos con buena renta central, de 70,000 hasta 120,000 pesos. Diríjase al correo N.o 8, a J. F. G. G. M 1.o

COMPRO PROPIEDAD CENTRAL, habitación y renta independiente. Pago al contado hasta $ 140,000. Correo N.o 3.—F. F., Santiago. M 1.o

COMPRO DOS CASAS BIEN CENtrales. Pago al contado $ 180,000. Diríjase: G. G. J., mencionando datos completos, para no hacer viajes inútiles. Correo N.o 8. Santiago. M 1.o

COMPRO CASA CENTRAL DE UN piso hasta $ 70,000, cualquier barrio decente y cerca de carros. Ofertas a X. X., correo N.o 8. M 1.o

ARRIENDASE O VENDESE CASIta recién refaccionada en Pasaje Londres 1055. Tratar, de 2 a 5. 30—A

PUERTO SAN ANTONIO VENDO propiedad apropiada para cualquier negocio. Hermanos Carrera 114. 2-M.

PROPIEDAD DE RENTA VENDO. Irarrázaval 2716. M-3

COMPRO CASITA CENTRAL O grupo casitas con deuda Caja, sin agentes. Unicamente por carta Santo Domingo 3834. 30—A.

$ 18,000 CHACABUCO 1256 PROpiedad 9x40 para habitación, comercio, industria, gran ocasión. 30-A.

COMPRO CASA CON RENTA HAsta 150,000. Ch. C. Santa Rosa 488. 30-A

$ 360,000 GRAN PROPIEDAD EN calle San Diego, cerca de Avenida Matta, almacenes y casas, gran renta. Ocasión. Orden exclusiva. Bandera 78, oficina 26. Gómez. 30—A.

$ 135,000 VENDO CUATRO CASAS modernísimas, de cal y ladrillo, fachada estucada, próxima San Martín, cerca San Pablo, muy buen vecindario, gran renta, $ 15,300 anuales. Facilidades para el pago, ocasión por viaje. Orden exclusiva Bandera 78, oficina 26.—Gómez. 7—Mayo

COMPRO PROPIEDAD CENTRALIsima prefiero Alameda para profesional. Hasta $ 300,000 al contado. Exijo orden exclusiva. Bandera 78, oficina 26.—Gómez. 27—Mayo

SE VENDE O ARRIENDA PROPIEdad para industria. Pedregal 42. M-2

VENDESE, ARRIENDASE MAGNIfica casa. Tocornal 519. Sin Comisionistas. Tratar: San Isidro 447. M-2

VENDO O PERMUTO PROPIEDAD renta bien situada, produce $ 10 mil anuales. Casilla 2864.

VENDO EN VICUÑA MACKENNA 256, extensa quinta. Tratar: Cochrane 44. M-1.o

EN AV. REPUBLICA VENDESE 1|2 manzana terreno toda edificada. Tratar: Cochrane 44. M-1.o

VENDO CASA ANTIGUA M|M. 2,400 metros. Blanco Encalada 2545. M-1

VENDO O PERMUTO SITIO POR negocio o mercadería en general. San Alfonso 1005. M-3

REALIZO CASITA CAL Y LADRIllo Santa Isabel, tres cuadras Vicuña Mackenna, $ 11,000. Dueño: Agustinas 1279.

SE VENDE UNA CASA EN CALLE Robles 764. Tratar: Bellavista 0882.

VENDO SITIO CALLE, SIGLO XX N.o 236, tratar: Purísima 231. 1.oM

VENDO CASA 7 PIEZAS FUERA servidumbre. Santa Victoria 0217. 1.oM

VENDO CASA SEIS PIEZAS Y hall. Carmen 1480. 4-M

COMPRO QUINTITA EN SAN MIguel hasta diez mil pesos. Avalos. Casilla 980.

$ 57,000 INMEDIATA A DELICIAS, en San Francisco casa esquina, renta, facilidades de pago. Ode. Agustinas 1082 A. M-1.o

13.—Compra y venta de negocios

FUENTE DE SODA, PERFECTO estado, fácil manejo, véndese ocasión por transformación local. Tratar: Botica Mapocho, Matucana 1098. A-30

SE VENDE UN NEGOCIO DE ABArrotes. Por tener que hacer un viaje urgente con bastante clientela. Tratar, en San Pablo 1560. 30-A

DEPOSITO LICORES BIEN SURtido, Cuevas 1286. 1.oM

SE VENDE UN NEGOCITO DE LIcores con derecho habitación. Coquimbo 1453. 3A

ESTABLO VENDO, SAN FRANCISco N.o 990. 2-M

VENDO LA PENSION CHILE. ESperanza 32. 30-A.

SE VENDE UNA CANTINA CON Sin billares, buena casa habitación con diez piezas. Fermín Vivaceta 128. 3M

NEGOCIO ABARROTES VENDO buenas ventas comprobadas. Tratar: Chacabuco 45. 30A

POR NO PODERLO ATENDER vendo negocio abarrotes, poco capital.— Lindo local con habitaciones, arriendo barato. Carmen 1499. 30-A

SE VENDE UNA LIBRERIA Y CIgarrería. Precio y datos: Z. S. —Casilla 2365. 30-A

CARNICERIA BARRIO POPULOSO sin competencia. Véndese por ausentarse su dueño. Bandera 552. Oficina 18. 30-A

NEGOCITO UNICO EN ESQUINA regálase $ 500. Rosas 1605. 30-A.

VENDO NEGOCIO ABARROTES. Gay 2532. 30-A.

SE VENDE UN NEGOCIO DE abarrotes con anexo de licores por no poder atenderlo su dueño, tiene buenas ventas diarias. Cueto 78. 1.o-M.

$ 550 REGALO NEGOCITO COchrane 1021. A-30

VENDESE BODEGA FRUTOS DEL país, poco capital, situación comercial. San Diego 921. 1—M.

VENDO CASA DE PENSION. SAN Pablo 3427. A-30

VENDESE ALMACEN DEPOSITO. Cochrane 1298. M-1.o

VENDO O ARRIENDO LA BIEN SItuada carnicería y chanchería. Alonso Ovalle 1121. Entre San Diego y Gálvez. 30A

ALMACEN ABARROTES VENDO, poco capital. Delicias 3519. M-1.o

VENDO ALMACEN ABARROTES, anexo bodega vinos, capital 10 mil pesos. Ganancia líquida 7 mil pesos al año. San Pablo 2201.

VENDO REPARTO, CON CABAllo y carretela aperada. Buena clientela. Tratar: San Francisco 558, pasado San Joaquín.

ALMACEN ABARROTES, BARRIO populoso y botellas vacías vineras y cerveceras, véndense. Tratar: Chiloé 1738.

SE VENDE UNA PENSION DE mucha utilidad. San Pablo 2205. M-2

SE VENDE UNA CIGARRERIA por no poderla atender su dueño. San Diego N.o 252.

POR VIAJE VENDO A MATRIMOnio solo pensión hotel, segunda categoría, arriendo barato, utilidad comprobada. San Pablo 1222. 3M.

VENDO POR NO PODER ATENder almacén y chanchería, con buenas ventas. San Diego 2256. 2-M

VENDO CARROCERIA FORD, PAtente recorrido nuevo, 400 pesos. Palma. Independencia 2075.

POR NO PODERLO ATENDER vendo negocio menestra, con casa habitación, sin derecho llave. Recoleta 432 al lado cité Apolo. 2-M.

HOTEL RESTAURANT VENDO. 30 años de existencia por ausentarme del país. Delicias 2820. 2M

BOTICA ESPLENDIDA SITUACION véndese. Dirigirse, Romero 2688. De 9 A. M. a 6 P. M. 2-M

NEGOCIO ABARROTES VENDERE hoy a las 2. Instalaciones con o sin derecho a local arriendo 80 pesos. — Mercaderías en general en remate.— Avenida Ecuador esquina Ramírez.

$ 3,000 OCASION UNICA, ESPLENdido bar-restaurant con todos sus útiles, situación inmejorable, con casa habitación frente Vega Central, garantizo $ 1,500 líquidos mensual, vendo rápidamente por ausentarme el 2 de Mayo. Salas 254.

VENDO RESTAURANT BARATO por asuntos de familia. Mapocho 884.

VENDESE ALMACEN DEPOSITO Cochrane 1298. M-2

VENDO ALMACEN POCO CAPItal. Mapocho 2688. M-2

VENDO CARNICERIA. CUEVAS 1408. M-3

COMPRO IMPRENTA DE OCASION. Pago al contado. Bascuñán 229.

NEGOCITO PASTELERIA MUY acreditado, capital aproximado mil pesos vendo. Chacabuco 33.

UNA O DOS PIEZAS ARRIENDANse a caballeros solo. Esperanza 349.

ARRIENDO PIEZAS PERSONAS solas, serias, con sin pensión. San Alfonso 1099. 2—M.

A SEÑORA HONORABLE ARRIENdo pieza balcón. Rosas 2044. M—1.o

ARRIENDASE PIEZA BALCON CAlle a persona sola. Rosas 3143. 2-M.

SE ARRIENDA UNA PIEZA MATUcana 60. 2M

ARRIENDASE ESPLENDIDA PIEza. Moneda 1422.

ARRIENDO PARA MATRIMONIO o caballero solo espléndida pieza. Santo Domingo 953. M-2

ARRIENDASE DOS PIEZAS, LUZ, cocina. Sevilla 1318.

PIEZA A CABALLERO SOLO SE arrienda. Delicias 2467. 1—M.

$ 50 ARRIENDASE ESPLENDIDA pieza. Delicias 2465, casa 7.

ARRIENDASE DOS PIEZAS CAlle a profesional o personas solas. Avenida Matta 319 A.

ARRIENDO 2 PIEZAS. COCHRANE 469, casa 3.

ARRIENDASE SALON CALLE Y piezas amobladas con pensión. Nataniel 277. M-1.o

ARRIENDO UNA, DOS PIEZAS, casa familia. Independencia 1062 C.

$ 80 ARRIENDO DOS GRANDES piezas. Aconcagua 1420, casa B.

ARRIENDASE PIEZA MATRIMOnio, persona sola. Nataniel 1232.

ARRIENDO PIEZAS. GALVEZ 630.

SE ARRIENDA PIEZAS A PERSOna sola. Rosas 918.

15.—Compra y venta varias

CAPOTILLO DE TRIGO 1.a CLASE a 1.40 collsa, puesto a domicilio ofrece la Hacienda Pudahuel. A—30

TALAJE OFRECE LA HACIENDA Pudahuel. Ordenes: Administración Tel. Ing. 27, Barrancas, Santiago. San Pablo 3635, Teléfono Inglés 75, Yungay. A—30

COCINA GRANDE CARBON, COCIna gas, 2 catres, mesas cantina, sillas, vidriera tendida, 2 barriles vinagre, perchas, vendo ocasión Sama 1185. M-2

LECHE OFRECE CUALQUIER cantidad la Hacienda Pudahuel; precios comerciales a lecheros, colegios y conventos. Ordenes: San Pablo 3635. Teléfono 75, Yungay. A-30

PLUMEROS Y UTILES ASEO. RIquelme 401. 1.o-M.

LECHE GARANTIDA, PRODUCTO vacas a pesebreras, reparto a domicilio en envase separado, la chacra "Lo Franco". Ordenes, teléfono 1402. 30-A.

COCINAS IMPORTADAS ECONOmicas y gas, vende. San Diego 265. 30-A.

NUEVA COSECHA, OFRECEMOS: porotos, lentejas, maíz, curagüilla, avena, cebada, trigo, granza, papas de guarda. Carbón, leña, coke, afrecho, afrechillo, pasto, paja, etc. Bodega La Paz. Brasil 766. Teléfono 2340. 30-A.

HORMAS 34 AL 38 NIÑO COMpro. Independencia 461. A-30

¡COMERCIANTES! MANI TOSTAdo 2.60 kilo. Santa Rosa 296. 8—M.

FIERRO FUNDIDO COMPRO. SAN Diego 1245. M-3

PIPAS VIAJERAS EN MUY BUEN estado, vendo. Carrera 534. 1.o-M.

VENDO ROMANA PALANCA, MOlinillo, balanza, romanita. Cochrane 1038. 30-A.

VENDO UN LINDO CUERO DE león chileno en Marcoleta 563.

LANA PARA TEJER, DE PRIMEra clase, vendo una partida a $ 24 el kilo. Lira 170. M-1.o

COCINA ECONOMICA PARA REgular familia y maniquí N.o 43 se vende muy barato. Lira 170. M-1.o

SE VENDEN BERLINES A COmerciantes. Fariña 493.

BANCO ASERRAR MADERA Y partidor, compro. San Francisco 376. M-2

COMPRO ENVASES PARA BOTICA. San Diego 889. M-2

VENDESE UN HORNO PARA Pastelería en Huérfanos 2812. 2M

CAJONES. FABRICA OFRECE por contratos, cajones para toda industria. Casilla 4003, Santiago. 2-M

ESCOPETA BELGA FINA, CALIbre 16, vendo. Grajales 3096.

VENDO COCINITA GAS. BIOMBO, catre de madera ancho, cocinita económica, cuna, silla guagua. San Ignacio 247.

COCINA A GAS DE NUEVE FOGOnes, poco uso, véndese. Nataniel 343. 2-M

OCASION: VENDO 2 FONDOS, AUtoclave con caldero y chimenea para fábrica de conservas o chanchería. Tratar de 3 a 6 P. M. en San Ignacio 1158.

VENDO SILLA MECEDORA VIEna. 10 de Julio 537.

OCASION VENDESE CAJA DE fondo en $ 300. Nataniel 1476.

SAL POR MAYOR Y MENOR vendo, 14.50 los 100 kilos. Exposición 300.

VENDO ROMANA 500 KILOS Flamante. Alameda 2593. 1—M

16.—Dentistas

DENTADURAS ARTIFICIALES todo sistema, composturas en horas. Consultas gratuitas. Facilidades de pago. Lira 803. 30—A.

CLINICA DENTAL. ALAMEDA 411. Facilidades de pago. 8-M

17.—Escuelas para choferes

ESCUELA PRACTICA CHAUFfeurs mecánicos: cursos rápidos, varias marcas, diurnos, nocturnos. Vicuña Mackenna 456. Arredondo. 31—Jun.

ESCUELA DE CHAUFFEURS Y mecánica, atendido por mecánico alemán, Larraín y Cía., Garage Maipú 70. M-19

18.—Extravíos y hallazgos

GRATIFICACION DARE DEVUELva patentes automóvil 2654. Garage Bristol. Rosas 2327. M-1.o

EXTRAVIADA LA LETRA POR $ 2,985.65 a favor de Luis Osso, aceptada por Antenor Silva, Exposición 154, endosada por M. Palacios, queda sin valor por haber dado el presente aviso. 1.o-M

Cuerpo de Bomberos

4EME COMPAGNIE DE POMPIERS.—Pompe France. Reunion Générale Extraordinaire Dimanche 2 Mai a 10 heures du Matin. Ordre du Jour Reforme Reglement de la Compaknie. Articles 122 et 141 regléments de la Caisse des Volontaires et Aequisiten Neuvelle Auto Pompe. —Le Secrétaire.

12.a COMPAÑIA DE BOMBEROS. — "Chile Excelsior". — De orden superior cito a la Compañía a academia general para el Sábado 1.o de Mayo a las 9.30 P. M. Uniforme de trabajo. Punto de reunión: el cuartel. Se recomienda la asistencia. — El Ayudante

19.—Empleados para oficinas. (Pedidos y ofrecidos)

FARMACEUTICA NECESITAMOS. —Zúñiga Hnos., Rancagua. 7-M.

SEÑORITA CON MUY BUENA LEtra y que sepa escribir a máquina necesita oficina comercial. Escribir indicando pretensiones a P. O. G., casilla 2715. 30-M.

NECESITO JOVEN PARA ALMAcén, buenos informes. Compañía 1698. 30-A.

NECESITO REPARTIDORES PARA una bebida nueva Jahuer con buena comisión. Tratar: Lautaro esquina Tegualda 1349. Félix Hojos. 6-M

EMPLEADO JOVEN Y COMPETENte para almacén de abarrotes necesito. Chiloé 2095. 30—A.

SE NECESITAN COMISIONISTAS para contratar avisos en teatros. Buena participación. San Antonio 374. 30—A.

SEÑORITA PEINADORA NECESIto. Plazuela Santo Domingo lado baños. A-30

JOVEN BUENA PRACTICA RAMO librería, necesito, recomendado. 21 Mayo 880. M-1.o

CORREDORES A COMISION PARA la venta de aparatos de radiotelefonía, necesítanse en Bandera 20. 1.o-M.

TECNICO Y PRACTICO EN CONTAbilidad, joven, busca ocupación, disponiendo tres horas diarias. Seriedad, buenos informes. Benard. Correo 3. M-1

JOVENCITO CON RECOMENDAciones para cobrador de góndola necesítase. Av. Salvador 951.

NECESITO SEÑORITA PARA PAquetería. Matucana 884.

SE NECESITA UNA SEÑORITA con práctica de mostrador paquetería. Inútil presentarse sin buenas referencias. Diríjanse a Ahumada 161.

NECESITO SEÑORITA COMPEtente para atender venta de tejidos y pieles, inútil presentarse sin ser muy competente y buenas recomendaciones. Moneda 931.

VENDEDORA SOMBREROS NECEsitamos. Compañía 2290.

JOVEN HONORABLE, ACTIVO, busca empleo responsabilidad, cobrador o administrador propiedades. Referencias y garantías. López 308.

SEÑORITA BUENA PRESENCIA práctica en cigarrería. Prefiero con recomendaciones. Presentarse en la mañana. Estado 370.

SEÑORITA ATEN[illegible]TORE. ría, necesítase. Delicias 413.

OFRECESE SEÑORITA PIANISTA para biógrafo o recepciones. Maestranza 94.

OFRECESE SEÑORITA JOVEN para atender cigarrería. Avenida España 282, casita 14.

SEÑORA PIANISTA, MUCHA práctica, ofrécese. Molina 402. 1—M.

20.—Frutos varios. (Compra y venta)

UVA SE VENDE TORONTEL Y DEL país. Av. Larraín 1246, Los Guindos, Ñuñoa. 6-M.

UVA ROSADA PARA COLGAR, 60 centavos kilo. Quinta Johnson, Cisterna, Villa Italia. 1.o-M

21.—Hacieda, fundos, chacras y terrenos. Compra-Venta y arrendamientos

TENGO LISTO CUATRO COMPRAdores de fundos, cerca de Santiago, algunos pagan al contado. absoluta reserva. Exijo órdenes exclusivas.— Bandera 78. Oficina 26. Gómez. 1.oM

ARRIENDO CUATRO CUADRAS DE terreno cerrado un paso Santiago, abundante agua apto para hortalizas. Tratar: Av. Hipódromo Chile 1296. 1.o-M

ARRIENDO FUNDO EN SAN PEdro, a un cuarto de cuadra de la Estación, cuarenta cuadras planas totalmente regadas, suelos de lo mejor, buenas casas habitación, posesiones inquilinos, bodegas, etc., etc. Entrega inmediata. Canon $ 60,000. Más antecedentes: Miguel Fuenzalida B., 1061 Moneda 1061. 2-M

22.—Pensiones y hoteles

PENSION FORNOS. PIEZAS PAra pasajeros, desde 3 pesos. San Diego 117. 30-A.

HOTEL BOHEME, SAN ANTONIO 52, ofrece pieza amoblada sin pensión, $ 5 persona. M-18

ARRIENDANSE PIEZAS CON SIN muebles, pensión. Catedral 1650. M-1

ARRIENDO PIEZA CON PENSION sin mueble. Prat 169. A-30

SAN DIEGO 79, CENTRALISIMO ofrece piezas, pensión. 30A

PENSION CON SIN PIEZA. SANto Domingo 1150. 1—M.

ARRIENDASE PIEZAS CON PENsión. San Francisco 367. A-1.o

ARRIENDO PIEZAS CON PENsión. San Francisco [illegible]. M-2

ARRIENDO CASA FRANCESA, piezas amobladas, pensión, matrimonios, caballeros extranjeros. Santo Domingo 1283. M-1

ARRIENDASE PIEZA BALCON CAlle con pensión, baño, teléfono. San Antonio 40. 30-A.

PIEZAS CON SIN PENSION. Unión Americana 289. 30A

MATRIMONIOS: LINDA PIEZA balcón, buena pensión. Villavicencio 62. 30-A.

MONEDA 1316, OFRECE BUENA pensión a familias y jóvenes honorables. A-30

PIEZA AMOBLADA, CON PENsión. Huérfanos 2986. 30-A

120 PENSION CON PIEZA. GENEral Mackenna 1711. 30-A.

ARRIENDASE PIEZA AMOBLADA pensión de mesa. Lira 972. 30A

PIEZA CON BALCON CALLE, CON sin pensión. Sama 1114, esquina Amunátegui. 30A

ARRIENDO PIEZAS AMOBLADAS con pensión. Argomedo 815. 30-A

Si Ud. no encuentra lo que necesita en los avisos que publica hoy este Diario en las diversas secciones que aparecen en estas páginas, válgase de las mismas secciones publicando en ellas lo que Ud. desea

ARRIENDO PIEZA CON PENSION Santa Isabel 029 altos. 30A

PIEZA AMOBLADA PENSION. NAtaniel 299. 2-M.

PIEZA CON PENSION. SAN IGnacio 247. 30-A.

CASA RESIDENCIAL DE ANTOnio Ferrando, Estado 75. Dormitorios y comida de lo mejor. Invitamos familias honorables y caballeros. English Spoken. M-3

PIEZAS PENSION ARRIENDO TArapacá 1019 al llegar a Prat. A-30

A MATRIMONIO SIN NIÑOS SE arrienda hermosa pieza con pensión. Libertad 132. 1—M.

MONJITAS 466, FAMILIA HONOrable arrienda departamentos calle con pensión, baño. 3—M.

DEPARTAMENTOS, PIEZAS BALcón calle, con sin pensión ofrece familia honorable. Compañía 2519. 2—M.

NUEVA PENSION; SE ENVIAN viandas Esmeralda 837. 2—M.

PIEZA PENSION. NATANIEL 820. A-30

PENSION INGLESA, LINDAS PIEzas con parquet se arrienda, prefiero matrimonios sin hijos, o hijos grandes. Delicias N.o 2232. 30-A.

PIEZAS AMOBLADAS CON SIN pensión arriéndase. San Martín 758. 30-A.

PIEZAS AMOBLADAS, CON PENsión. Marcoleta 545. M-1

ARRIENDO PIEZA AMOBLADA con pensión matrimonio. Prat 207. M-1.o

CASA RESIDENCIAL CONFORT Y lujo, departamentos y piezas por meses o días. Delicias 978. M-3

PENSION PIEZA AMOBLADA, balcón, desde 140. Por días, meses. Rosas 2015. M-2

DIAS, MESES, PENSION PIEZAS amobladas. San Diego 110. M-1.o

PIEZA PENSION. NATANIEL 180. M-1.o

PENSION 80, PIEZA MUEBLES. Sama 1554.

GRAN PIEZA BALCON, CENTRAL, con sin pensión, otra chica. Claras 518.

SE DA PENSION DE MESA ROSAS 2544.

ARRIENDO PIEZAS AMOBLADAS con o sin pensión. San Francisco 259.

SAN MARTIN 766 ESPLENDIDA pieza con pensión, amoblada, $ 110, mesa 70. 2-M

PIEZAS PENSION. LIRA 176. 1.o-M

ALAMEDA 777 CENTRAL ARRIENdanse piezas. pensión. 1.o-M.

PIEZA PENSION MATRIMONIO. Rosas 2063. 3-M.

AHUMADA 129, PIEZAS, DEPARtamentos dos o más personas, con sin muebles. Comida muy sana. Baños. Buena atención. M—1.o

AHUMADA 129 DA PENSION MEsa, muy sana, garantida. M—1.o

ARRIENDO PIEZAS CON PENSION Gálvez 140.

ARRIENDASE ESPACIOSO SALON calle con pensión, Matucana 657. 2M

120 ESTUDIANTES EXCELENTE pensión pieza amoblada, San Antonio 812.

PENSION PARA SEÑORITAS O matrimonio $ 150 con pieza. Juárez 899.

PIEZA PENSION, MONEDA 2014.

DEPARTAMENTO CON O SIN pensión, casa señora sola. Agustinas 1878. 1.o-M

PIEZAS CON PENSION. ESMEralda 766.

PENSION INGLESA ARRIENDA lindas piezas con parquet. Se prefiere matrimonio sin hijos, o hijos grandes. Delicias N.o 2232.

REGIA PIEZA, ABUNDANTES COmidas. Rosal 1355.

23.— Instalaciones y accesorios para negocios. Compra-venta

VENDO MESON Y ESTANTE CANtina, San Francisco 310. 30-A.

VENDO MOSTRADOR Y VIDRIEra. San Rafael 996. 30-A.

VENDO MOSTRADOR, ARMAZON, instalación, cigarrería. Ibáñez 412. 30-A.

VENDO DE OCASION MOSTRADOR y cuatro estantes para frutería y letrero. San Diego 750.

VIDRIERA TENDIDA 4 METROS largo y una parada vendo. Castro 472. 2-M

VENDO ARMAZON Y MOSTRADOR, útiles de abarrotes. Castro 472. 2-M

DE OCASION INSTALACIONES para zapatería o tienda, San Pedro 1424.

ESTANTERIA SE VENDE DE Ocasión, San Diego 872.

VENDO ESTANTERIA PARA ALmacén. Domeyko 2284. 30 A.

24.— Instrucción y educación. (Colegios, academias y profesores)

"INSTITUTO SAN MARTIN". —San Martín 64. Recibe internos, mediopupilos, externos. Kindergarten, preparatorias, humanidades, profesores de Estado en cada ramo. Exámenes válidos en el establecimiento. 30-A

ENSEÑANZA COMERCIAL "INSTItuto Pinochet Le Brun". Huérfanos 1657. May. 9.

INSTITUTO DE CONTABILIDAD Santo Domingo 831. Teléfono 4136. Enséñase rápidamente: Contabilidad, Taquigrafía, Aritmética, Idiomas. Escritura máquina $ 10. Sección independiente para señoritas. Enseñanza por correspondencia. 2-M.

Farmacéutico
se ofrece como regente o socio de botica de importancia.
F. B.— CORREO 16.
Mayo—1.o

INSTITUTO AMERICANO DE COMERCIO
BANDERA 154
TERCER PISO — SANTIAGO

Establecimiento moderno para la preparación rápida de toda clase de personal para el comercio.

A pedido de numerosos interesados, la dirección del Instituto ha acordado abrir la matrícula para los siguientes cursos a iniciarse el 10 de Mayo, con una matrícula limitada:

Cursos matutinos para jóvenes. —Funciona de 8 a 12 M. Precio, $ 35 mensuales. Se enseña Contabilidad, Taquigrafía, Redacción Comercial, Aritmética, Inglés y Dactilografía.

Cursos especiales para señoritas.—Funcionan de 2 a 5 P. M. Precio $ 30 mensuales. Se enseña Contabilidad, Taquigrafía, Redacción Comercial, Aritmética, Inglés y Dactilografía.

Cursos vespertinos y nocturnos para empleados.—Funcionan de 6 1|2 a 8 1|2 y de 8 1|2 a 10 1|2. Se enseñan los siguientes ramos: Contabilidad, Aritmética, Inglés y Dactilografía. Precio, $ 30 mensuales.

Escritura a Máquina.—Enseñanza rápida y fácil en las marcas más usadas en el comercio, en las horas a elección del interesado. Precio, $ 20 mensuales con una hora diaria.

Cursos individuales de Contabilidad, Taquigrafía.—Precio, $ 70 mensuales. Duración del curso, 3 meses.

Ingrese Ud. al Instituto Americano de Comercio y habrá dado un paso en el mejoramiento de su situación.

ACADEMIA DE CORTE Y CONfecciones. Puente 562. Señoritas: Esta profesión es fácil y productiva; es necesario poseerla. Clases, mañana y tarde. Córtanse moldes sobre medida, confecciónanse trajes y sombreros. Mme. Briant. A-30

INSTITUTO MERCANTIL. PLAZA Armas, Merced 882. Fundado 1904. El primero Chile según estadística oficial. Enseñanza correspondencia Chile, extranjero. Distinguidos profesores pedagogos. Peritos, Contadores, Agrónomos, Sub-Ingenieros, Taquígrafos. Diplomas legalizados. M-22

DOY LECCIONES DE PIANO, TEOría y Canto. Plan Conservatorio. Enseñanza rápida. Ordenes: Otto Becker. A-30

ENSEÑASE TAQUIGRAFIA, CURsos rápidos, precios módicos, en Dávila Larraín 1770. A-30

PROFESORA TITULADA EN PAris da clases particulares de francés. Dirigirse: Casilla 3755.—L. D. A. A-30

PROFESOR DE TAQUIGAFIA Y contabilidad ofrece sus servicios. Santa Rosa 356. A-30

NECESITO INSPECTOR A CAMbio de casa y comida. Instituto Pinochet Le-Brun. Huérfanos 1657. 30-A.

PROFESORA DA CLASES PREPAratorias, cinco a seis. Nataniel 219. 30-A.

INSTITUTO PROFESIONAL DE señoritas. Bandera 70. Cursos modas, masaje científico, estética femenina. Peinados, escritura máquina. Enseñanza garantida. Títulos legalizados. Solicite prospectos. 30-A

INGLES ENSEÑO, POSITIVA, RApidamente: $ 3 hora. Esperanza 514. A-30

INSTITUTO COMERCIAL DE SANtiago, Agustinas 1060. Matrícula abierta, nuevos cursos; contabilidad, taquigrafía, idiomas, dactilografía; tardes funcionan únicamente cursos para señoritas.

¡¡OJO!! INSTITUTO PROFESIOnal "Presidente Alessandri", anexo "Escuela Nacional de Masajistas" (autorizados por Supremo Gobierno). Profesores seleccionados graduados del Instituto Pedagógico. Enseñanza especial, garantida; mañana, tarde, noche y "por correspondencia". Diplomas válidos, legalmente autorizados. No sea negligente. Inscríbase, Bandera 127. Director: Prof. Díaz Gascogne.

¡¡OJO!! CONTABILIDAD, SISTEma único, rápido, científico. Enseñanza garantida; también "por correspondencia". Instituto Profesional "Presidente Alessandri". Diploma contador válido, legalmente autorizado. Bandera 127.

¡OJO! ESCRITURA A MAQUINA. Rápido, sistema especial, único para aprender por correspondencia. Instituto Profesional "Presidente Alessandri". Bandera 127.

¡TAQUIGRAFIA! SISTEMA RAPIdo. Enseñanza garantida. Instituto Profesional "Presidente Alessandri". Bandera 127.

¡¡APRENDA INGLES!! RAPIDO aprendizaje. Instituto Alessandri, Bandera 127.

¡OJO! "COIFFEUR".— (ONDULAción Marcel artística, corte elegante de melena, etc. Instituto Profesional Presidente Alessandri, Bandera 127.

¡¡OJO!! —"PRACTICA FORENSE". (Curso especial, para estudiantes de derecho). Conocimientos indispensables, sumamente interesantes.— "Instituto Profesional Presidente Alessandri". Bandera 127.

¡OJO! — MECANICA DENTAL — Pedicuro-cirujano. Maaje. "Instituto Profesional Presidente Alessandri. Bandera 127.

¡¡BELLEZA CIENTIFICA!! INSTItuto Profesional "Presidente Alessandri". Bandera 127.

OFREZCOME PARA HACER CLAses de piano, tocar en Biógrafo. Dirigirse, M. M., García Reyes 75.

25.—Instrumentos musicales, afines y accesorios. (Compra, ventas y composturas)

VICTROLAS DE TODOS MODELOS con facilidad de pago, entrega inmediata. San Pablo 2215. 20-M

DISCOS: TODAS LAS SEMANAS recibimos novedades. San Pablo 2215. Mayo-20

VICTROLAS, GRAMOFONOS, COMposturas económicas, repuestos legítimos. San Pablo 2215. Mayo-20

VENDO VICTROLA VICTOR, MUEble y dos billares. Cochrane 771. 30-A.

PIANO ESTUDIO VENDO 550 PEsos. Serrano 377. Mayo—2

¡APROVECHE! DISCOS VICTOR desde 5 pesos. Bandera 191. 30A

VICTROLA Y DISCOS, MEDIO amoblado de Muguet se vende en Irarrázaval 321. Frente a Seminario. 30-A

SE VENDE UN PIANO DE OCAsión, media cola. Alonso Ovalle 611. 30-A.

VENDESE PIANO TRES PEDALES clavijero bronce. Lira 182. M-2

PIANO FLAMANTE VENDESE, arriéndase. Huérfanos 2494. M-1.o

$ 1,000 OCASION REGALO BUEN piano de estudio. Santa Filomena N.o 15. Mayo—3

REGIO PIANO ALEMAN CONCIERto, tres pedales, nuevo, $ 1.900. Santa Victoria 360.

PIANO GAVEAU FLAMANTE, VICtrola Victor glamante grande. Juego salón nogal, flamante tapisado seda, véndese de gran ocasión por ausentarse. Mosqueto 441. M-1

PIANO ALEMAN RICA CLASE, marca Fenrich, 88 notas, véndese ocasión. Santos Dumont 482. 1.o-M

PIANO HARDT REGIO, DE TRES pedales, véndese urgente. Santos Domingo 2317. 1.o-M

PIANO ALEMAN MODERNO VENdese ocasión. Cochrane 181. 1.o-M

PIANO ALEMAN FLAMANTE, realizo. San Francisco 371. M-2

PIANO ALEMAN, NUEVO, FINISImo, importante ocasión. Seminario 769, lado Irarrázaval.

26.—Libros, periódicos y estampillas. (Compra y venta)

ANATOMIA DE TESTUT, DE OCAsión, compro. Dirigirse a casilla 1748. 1.o-M.

LIBROS COMPRO, SAN DIEGO 105. M-8

COMPRO LIBROS, REVISTAS, EStampillas. San Diego 129. M—3

27.—Medicinas y farmacias

¡¡GRATIS!! ENFERMOS SOLICIten folleto sobre el maravilloso Té Araucano. (La mejor y más sabia combinación científica de yerbas medicinales). Cura radicalmente estómago, estitiquez, riñones, reumatismo, vejiga e intestinos. Casilla 5052. 16—Jl.

SIFILIS, GONORREA, CONSULTAS gratuitas, 1 a 6. Nocturna, 8.30 a 10. Clínica doctor Cifuentes. Santo Domingo 1953. M-24

TUBERCULOSIS, EL QUE DESEE conocer cómo se han curado centenares de tuberculosos, mande sus iniciales y dirección a E. I., casilla 1679, Santiago. — Para enviarle datos y pruebas sin que contraiga ningún compromiso. Mayo 2

TRATAMIENTO DE LAS ENFERmedades de trascendencia social, por las obleas de Gambeol, a base de protocloruro de mercurio. Se remite folleto gratuito pidiéndolo a Productos Gambeol, casilla 1495 .Valparaíso. M 4

ENFERMOS, PERSONAS AGOTAdas física, mentalmente, nerviosas, neurasténicas, cansancio cerebral, anemia, requitismo, impotencia, insomios. El mejor tónico CEREBROL Base: fierro, fósforo. M-7

COMPETENTE APLICA INYECCIOnes intravenosas, vacunas, auto-vacunas, hipodermoclisis, extracción sangre, masaje técnico, etc. Ordenes: — Farmacia Lucero. Avenida Matta 201. 1.o-M

¡¡CLINICA!! GRACIELA CHANAlet. Partos, curaciones ,inyecciones gratis. Santa Rosa 377.

28.—Materiales de construcción. (Compra y venta)

VENDO LADRILLOS FISCALES Y muralla. Santa Rosa 1872. 1.o—M

LADRILLOS FISCALES Y DE MUralla a precios convenientes. Pídalos a Ascui, Av. Valdivieso 90. Teléfono 79. Palma. 30-A.

$ 7,60 PLANCHA FIERRO NEGRO, acanalado para techo, realízase. Bandera 827. M-9

EXCUSADOS COMPLETOS IMPORtados realizamos. Chacabuco 31. 1-M

MAMPARAS ALTAS PARA OFICIna, cómprase de ocasión. Huérfanos 1235, oficina 10. 1.o-M.

CONSTRUCCIONES MODERNAS, resistentes, económicas insuperable. Arquitecto, Casilla 3941. 2-M.

TEJAS USADAS VENDO, REPUBLIca 24. 30-A

VENDO BARATISIMO SALDO 180 planchas zinc nuevas, 40 quintales alambre estirado para pasto, puertas cortinas metálica, otras de madera, tres ruedas carretela. San Pablo 3055. A-30

ROBLE ESPECIAL 6 A 10 METROS. Entrega inmediata. Casilla 4003, Santiago. 2-M

POSTES ROBLE CONICOS, 12 PULgadas base, 8 pulgadas punta. Ofrezco para telégrafo, teléfonos, trasmisiones de fuerza. Carlos Hurtado. Casilla 4003, Santiago. 2-M

PIEDRA MURALLA, ADOQUIN Y bolón, regalo. Merced 246. 1.o-M.

LIQUIDASE PARTIDA CALAMInas reforzadas, zinc inglés 9', 6', madera roble, medidas largas, baratísimo. Salvador 1920, por Irarrázaval.

TEJA FINA CURVA, DE PURA greda y sílice, especial para chalets estilo colonial, vende Fábrica "Rinconada de Chena". Casilla 67. Teléfono 70, San Bernardo. M—8

CORTINAS FIERRO PARA PUERtas almacén, cómpranse dos ocasión. Sotomayor 37.

29.— Máquinas, motores, afines y accesorios (Compra-venta y composturas)

MAQUINAS ESCRIBIR, CALCUlar sumar grandes ocasiones. Calle Nueva York 58. Mayo 5.

MAQUINA DE ESCRIBIR VENDO, precio $ 100. Calle Nueva York 58. Edificio Arizia. Mayo 5.

MAQUINAS DE ESCRIBIR DE ocasión vendo. Calle Nueva York 58. Mayo 5.

COMPOSTURA MAQUINA ESCRIbir especialista, ex-talleres Continental. Nueva York 58. Mayo 5.

MAQUINAS SUIZAS PARA TEJER lana y seda se venden con facilidades. Morandé 57. 6-M

PRENSA FILTRO MOLINO KRUPP, prensa hidráulica, poleas, descansos, transmisiones, engranajes, correas, vende. San Diego 482. M-2

MAQUINAS COSER SINGER FLAmantes, vendo varias. Nataniel 1179. M-1

PRENSA HIDRAULICA PARA aceites, compro. Datos precio: Casilla 2112. M-1.o

MAQUINA DE COLUMNA PARA coser suela vendo. Cueto 133. 1.oM

MAQUINA DE PIE SINGER CON bobina en muy buen estado vendo. Castro 472. 2-M

MAQUINA PARA CORTAR METAL compro. Cuevas 940. 2-M

SAN LUIS DE FRANCIA 1589, SE venden dos máquina de codo. 2-M

MAQUINA SINGER BOBINA, NUEva, tres cajones, véndese baratísimo. Olivos 1114.

VENDO TORNO MECANICO, ANdes 2230. 2—M.

AGUJAS, ACCESORIOS, COMPOSturas de toda clase de máquina de coser y tejer. Estado 48. 3-M

MAQUINAS DE COSER AL CONtado, y con facilidades. Estado 48. 3-M

MAQUINAS DE TEJER DE TODOS tamaños, al contado y con facilidades. Estado 48. 3-M

MAQUINAS DE CALAR, MAQUInas de coser tejidos, máquinas de coser de pieles, máquinas de ojalar. Estado 48. 3-M

30. — Muebles. (Compra-venta y composturas)

COMPRO MENAJES Y MUEBLES usados. San Diego 265. 1.o Mayo

COMPRAMOS MUEBLES, CATRES y colchones usados. Vamos a domicilio. Castro 528. 8—M.

MUEBLES DORMITORIOS, COMEdores, salones, escritorios, variedad estilos y especialidad en coloniales. Precios bajísimos. Grandes facilidades de pago con entrega inmediata. Especialidad sillas desde 100 pesos docena. Venga consultarse Fábrica Nacional de Muebles, Serrano 398. Mayo 13

COMPRO MUEBLES, CATRES COLchones viejos, ropa caballero, pago bien. Delicias 3367. M-24

ANTICIPO FONDOS POR MUEbles, pianos, a consignación desempeño, compro menajes casa remates. San Antonio 74. 15-M.

MUEBLES: OFRECEMOS, CUALquier estilo, precios muy ventajosos. Entrega inmediata, grandes facilidades de pago. Consulte nuestras condiciones. Fábrica Sociedad Nacional de Muebles y Maderas. Copiapó 1060. Entre Prat y San Diego. 30-A

VENDO CATRE DE BRONCE Y ropero con espejo. Serrano 282. 1—M.

VENDO VARIOS UTILES CASA amoblado comedor, dormitorio, cocina, baño. Porvenir 346, casa 18. 30A.

VENDESE CATRE DE BRONCE con baranda para niño y una cuna de madera tallada. Alameda 238. 30A

BAUL GRANDE VENDO $ 35. ROmán Díaz 362, Providencia. 30-A.

VENDO BILLARES CASI NUEVOS, cocina gas 6 platos, mampara dos hojas. Copiapó 1474. 30—A.

BILLAR FRANCES VENDO. SAN Diego 2045, casita 9. 30-A.

VENDESE CUADROS, ESPEJO, palmeras y cocina económica. Santa Rosa 1433. 1-M

MUEBLES, CATRE, VENDENSE baratos. San Gabriel 67.

VENDO BARATO CATRE FIERRO con colchón lana. Agustinas 2099. M.1.o

SE VENDE UN JUEGO DE MUEbles de dormitorio. Tarapacá 681. M-2

SILLON DE PELUQUERIA PARA niños compro, Merced 832.

VENDO MUEBLES COMEDOR POR ausentarme. Santa Victoria 0217. 1.oM

DE OCASION SE VENDE UN buen catre de bronce de dos plazas y colchones nuevos y otros menajes. Tratar: Santa Isabel 361, hoy de 11 a 12.

VENDO POR CAMBIO, DOS PEInadores estilo inglés, amoblado mimbre, escritorio, dos buenos aparadores, sillas altas, cocina económica flamante. Eyzaguirre 541.

VENDO BARATISIMO AMOBLADO salón, cortinajes, roperos, peinadores, cómodas, veladores, espejos grandes, aparadores, trinches, sillas respaldo alto, catres, máquina Singer, paragüeros, estante libro, escritorios, cocina económica y muchísimos otros muebles. San Francisco 106.

VENDO GRAN ESPEJO LUIS XVI, amoblado salón y sala, cortinajes, paragüero y varios otros. Avenida Matta N.o 75-C. M—2

RICO AMOBLADO COMEDOR CON vitrinas moderno, flamante 800; vitrina grande francesa 280; mesa redonda cooba 100; dos gobelinos grandes con marco 60; amoblado salón 200; alfombrado 90; estante libros 90; archivador americano 160; ropero negro con espejo 140; peinador mármol espejo 90; guardarropas 80; riquísimo catre bronce importado 220; otros 40; dos ricos marquezas nogal iguales 100. Santo Domingo 2008 altos esquina Brasil.

ESCRITORIOS, MESAS, DIVAN, coche guagua, catre colchón, cocina económica vendo. Diez de Julio 537.

MUEBLES SALON NUEVE PIEZAS, $ 300; dormitorio, $ 900; comedores, $ 700. Fábrica San Diego 957. M-1.o

MUEBLES, LAMPARAS, FAROLES coloniales. Domingo Sánchez e Hijo. San Diego 957. M-1.o

JUEGO COMEDOR, MEDIO AMOblado salón, un peinador y velador de ocasión vendo. Sotomayor 833. 30—A.

ROPERO CON ESPEJO, MODERNO barato vendo. Sotomayor 815. 30—A.

NECESITAMOS Personal Competente
MASCULINO
PARA CONTRATACION DE TRABAJOS DE PROPAGANDA
Inútil presentarse sin certificados de honorabilidad y capacidad. Buenas comisiones para iniciarse. Tratar de 9 A. M. adelante. "The Chilian Advertising Corporation", New York 80, Piso 10.

VENDO APARADOR, DORMITORIO. Brasil 620.

VENDO SEIS SILLAS CAOBA. Maipú 784. 30—A.

31.—Notificaciones comerciales

HABIENDO COMPRADO LAS existencias del Casino Luis Cousiño, perteneciente al señor Juan 2.o Machiavello, ruego a sus acreedores presentar sus cuentas dentro de 3 días a contar desde hoy 28 de Abril de 1926.—José Angel Aguilera. 30—A.

HABIENDO COMPRADO EL NEgocio Ninfa a D. Diego Valdés, en S. Aldea N.o 1401, de aquí a tres días no respondo de cuentas atrasadas.— Nieves de Contreras.

HABIENDO COMPRADO EL NEGOcio del señor Juan Pelnano, ubicado en Mapocho N.o 2140, no respondo por cuenta alguna pasado tres días. —El nuevo dueño. 2M

33.—Oficios, locales y gages (Ofrecidos y buscados)

ALMACEN, DELICIAS 337, ARRIENdase. Tratar 335. 30—A

BOXES Y LOCALES PARA PEqueños negocios, en $ 60 y 40. Benavente 335. 30—A

BOXES ARRIENDO AUTOS 20; góndolas 30 pesos, gran lavadero abundante agua, amplio local. —10 de Julio 103. 1.o—M

INDUSTRIALES: CUALQUIER INdustria, dispongo gran local Aceptaría socio. Macul 2171. A 30

EN SAN ANTONIO 431 ENTRE Merced y Monjitas arriéndase almacén 23 por 5 en solo 500 pesos. A—30

$ 80 GARAGE. DIECIOCHO 706. 30-A.

$ 350 CASI ESQUINA ALAMEDA, Pedregal 7, arriéndase amplio local con gran patio y casa habitación, propio para industria o bodega. Verla toda hora. 30A

GARAGE SAN DIEGO 230.—OFREcese para toda clase de reparaciones en mecánica de automóviles y arriendo boxes. Muy amplio local. Precios módicos. 3—M.

80 Y 100 PESOS ARRIENDO LOcales en Alameda 773. Tratar: Agustinas 1143, of. 16, 11-12 y 5-6. 30-A.

ARRIENDASE LOCAL CIGARREría, lado Teatro Providencia. Av. Manuel Montt 14. 30-A.

EN CALLE BENAVENTE ESQUINA Gorbea arriendo almacén con tres piezas. Tratar San Isidro 376 de 8 a 12 y de 1 a 3. 30-A

LOCAL DE SEIS PIEZAS Y PAtio para negocio, oficina o habitación arriendo. San Martín 64. M-2

LOCAL ESPACIOSO, CASA ANEXA arriéndase. Catedral 1559. 30-A.

ALMACEN GRANDE, PUERTAS cortinas, con o sin casa habitación, arriendo gran sitio cerrado anexo. Santa Isabel 127. 30-A.

BOXES DISPONIBLES A 65 PESOS. Garage Castro 70. 30-A.

SE ARRIENDA ESPLENDIDO LOcal. Bilbao 274. 1.o-M.

$ 250 ARRIENDASE ESQUINA enormemente grande con subterráneo, comercialísima, otra de altos sumamente grande, $ 280, San Alfonso 1502, esquina Antofagasta. Carros 30 misma puerta. Dueño: San Pablo 2055. A-30

ARRIENDO LOCAL GRANDE PAra negocio. Franklin 915. M-3

ARRIENDO ESPLENDIDO LOCAL para negocio. 21 de Mayo 863. Tratar: San Diego N.o 2035.

ESQUINA ARRIENDASE. CARMEN 1455.

ARRIENDO LOCAL NEGOCIO. Cochrane 545.

NECESITAMOS ARRENDAR UN local de 1,000 a 2,000 m.2, con galpones, patio y casa habitación para instalar una industria, preferible cerca estación. Escribir a E. B., Sta. Elena 1018. 2-M

DESEO URGENTE ARRENDAR un local para carnicería, entre Molina y República. Dirigirse: San Diego 79.

SE ARRIENDAN BOXES. GARAGE "El Carmen". Moneda 2215.

$ 250 ARRIENDASE ESQUINA enormemente grande con subterráneo, comercialísima, otra de altos sumamente grande, 280, San Alfonso 1502, esquina Antofagasta, carros 30, misma puerta. Dueño, San Pablo 2055. 1.M

ARRIENDO COMODO LOCAL PAra negocio. Arturo Prat 1086 esquina Avenida Matta.

SE ARRIENDAN CUATRO LOCAles espléndidos para negocios. Tratar: Independencia 349. 1.o-M

EN CARNICERIA ARRIENDO acreditado puesto de verdulería. Carnicería Las 3 B B B. San Ignacio esquina Diez de Julio.

SE ARRIENDA UN BUEN LOCAL para un taller o negocio. Moneda 2211.

ARRIENDO LOCAL PARA CARNIcería, chanchería o lechería. García Reyes 994. Tratar 964. 30—A.

LOCAL PARA CARNICERIA REcientemente arreglado arriendo. Chacabuco 33. Pastelería.

ARRIENDASE LOCAL CARNICEría, taller. Gálvez 152.

SE NECESITAN 4 TORNEROS mecánicos, 2 oficiales mecánicos, 2 buenos mecánicos ajustadores y 2 torneros mecánicos de precisión. Fábrica y Maestranzas del Ejército.

34.—Operarios para fábricas, talleres, etc. (Pedidos y ofrecidos)

Carpinteros y Mueblistas

NECESITO CARPINTERO. SAN Cristóbal 519.

MAESTRO CARPINTERO COMPEtente en sillas para comedor necesito. Santo Domingo 3679.

NECESITO MUEBLISTAS, BARNIzadores. San Pedro 1424.

NECESITA UN OFICIAL CARPINtero. Presentarse de dos a siete. Dávila 636. Tratar Manuel Rojas.

Sastres y Modistas

SASTRE CORTADOR, COMPETENte y recomendado, ofrécese. Dirigirse: Correo 6. Leiva. 30A

CORTADOR SASTRE EXTRANJEro muy competente ofrece sus servicios de noche y días festivos. San Diego 139. C. R. W. 30-A

NECESITO BUENAS COSTURERAS para ropa blanca que hayan trabajado en fábrica. Pago buenos precios. 21 de Mayo 769. 30A

VESTONEROS COMPETENTES SE necesita. San Diego 176. 1.o-M.

MODISTA RECIBE HECHURAS composturas trabajo esmerado precios módicos. San Francisco, 204. M-2

VESTONERAS BUENAS NECESIta sastrería. Agustinas 1120. A-30

SASTRES PARA VESTONES Y sobretodos se precisan en talleres 5.o piso. Gath y Chaves. 1—M.

VESTONERAS SE NECESITAN EN talleres 5.o piso Gath y Chaves. 1—M.

AYUDANTAS VESTONERAS NEcesitan. San Diego 236. 1.o-M.

NECESITO BUENA AYUDANTA vestonera sepa ojalar. Avenida La Paz 415. 30-A

NECESITO COSTURERAS Y aprendizas sastre, adelantadas. Calle Martínez de Rozas 2066. Casita N.o 4. 1.o-M

AYUDANTAS NECESITO. SASTREría. Morandé 281.

NECESITO COSTURERA EN MOda. Jofré 354 esq. Angamos.

NECESITO AYUDANTA VESTONEra adelantada. Gálvez 532.

SE NECESITAN BUENAS COSTUreras de pieles, en Huérfanos 1016. Peletería L'Hiver.

SASTRE PRACTICO PARA SObretodos necesito en San Bernardo. Arturo Prat 468. 2—M.

Zapateros

CORTADORES CALZADO OBRA DE hombre, necesitan. Irarrázaval 707. A—30

PLANTILLEROS COMPETENTES, necesitamos. Chiloé 1971. 1M

FABRICA CALZADO NECESITA descarnadora, perforadora. Chacabuco 554. 30-A.

SE NECESITA ZAPATERO COMposturero competente. Francisco Bilbao 477. 1—M.

NECESITO PLANTILLERO HAGA compostura. Padura 531. 30-A.

NECESITAMOS OPERARIAS COMpetentes en máquina caladora. San Alfonso 566. Fábrica Calzado. 30-A.

ZAPATEROS COMPETENTES. MOrandé 615. 30A

CORTADOR COMPETENTE CALzado lujo, medidas, necesito. Maturana 536. A-30

LIJADOR DE TACOS NECESITA. Maestranza 755. M-1

Oficios Varios

VACEADOR SE NECESITA, QUE sepa bien su oficio en navajas y tijeros. Dirigirse a E. Urbina, Valparaíso, Barroso 17. A—30

COMPOSTURAS DE VICTROLA E instrumentos de música, compra venta de discos. San Diego 138. A-30

TAPICERO NECESITO URGENTE. Ejército 724. A-30

NECESITO RUEDERO MAPOCHO 3906. 1.o-M

NIÑA PARA EL TALLER NECESIto. Santo Domingo 2048. A-30

MAESTROS VITRINISTAS NECEsito. Compañía 2015. M-1

NECESITANSE PLANCHADORAS fineras. San Diego 234. 1.o-M.

RUEDERO CARROCERO COMPEtente necesito. Avenida Matta 374. M-2

NECESITO CORTADORES DE cuero. Dávila Larraín 1536. M-2

ENCUADERNADOR PARA ARMAR archivadores se necesita en Alameda 984. M-1.o

SE NECESITA UN MARQUERO en Maestranza 681. M-1.o

APRENDICES PANADEROS NEcesito. San Diego 2126. M-1.o

ENCUADERNADOR Y PRENSISTA de cilindro, se necesitan. Santo Domingo 1177.

PINTOR COMPETENTE CON REcomendaciones necesito. Dardignac 107. 1.o-M

AYUDANTE CORTADOR, COMPEtente, con recomendación necesita "Botería La Parisiense". Estado 112.

PINTORES: PARA HACER POLOlos baratos no hay quien pegue con el Aceite Marca R. S. Es el mundial a $ 1.80 litro. Aguarrás igual a la "Arbolito", $ 2.60 litro. Carburo en pasta, $ 0.20. Kilo. San Alfonso 34.

NECESITO RECORREDORES DE piso. Agustinas 1185.

NECESITASE
OPERARIOS
para obra grande en taller, y maestra o maestro para composturas.
AHUMADA 262-A.

52.— Socios capitalistas e industriales. (Pedidos y ofrecidos)

JOVEN O SEÑORA QUE DISPONga de 5,000 pesos efectivos le ofrezco muy provechosas condiciones. Gálvez 243, de 9 a 11. 30-A.

CHANCHERO ALEMAN BUSCA UN socio con capital para tomar una fábrica de chanchería en una ciudad del sur. Dirigirse: A. Sep. Santiago Calle Providencia 141 A. 1.o-A

35.—Oficios y servicios diversos. (Pedidos y ofrecidos)

Chauffeurs

EXTRANJERO SOLTERO DESEA ocupación chauffeur. Vicuña Mackenna 448. 30—A

Peluqueros

PELUQUERO COMPETENTE NEcesito. Independencia 450. A-30

PELUQUERO DE FIRME NECESIto. Independencia 1114. 30-A.

NECESITO PELUQUERO. 10 DE Julio N.o 547.

PELUUERO NECESITO, DOY 60 por ciento. San Pablo 1675.

PELUQUERO COMPETENTE NEcesito. Diez de Julio 1474. 1.o-M

PELUQUERO PARA LOS SABADOS doy comida. San Diego 1680. 1.o-M

PELUQUERO SEPA MELENAS ondulación Marcel, etc., necesita. Peluquería Londres, Huérfanos 1194.

NECESITO PELUQUERO DE FIRme. Victoria 766.

PELUQUEROS, MUEBLE CON mármol y taza vendo. Franklin 750

PELUQUERO VIERNES, SABADO San Diego 807.

NECESITO URGENTE PELUQUEro. Franklin 1465.

NECESITO PELUQUERO. MATUcana 1329. 30—A.

PELUQUERO DE FIRME NECESIto. San Pablo 2405. 30—A.

NECESITO PELUQUERO VIERNES Sábado. Delicas 3924.

NECESITO PELUQUERO DE FIRme. Chacabuco 52. 1—M.

NECESITO PELUQUERO. PINTO 1321. 1.o-M

Cocineras

COCINERAS DE MANO NECESITO, varias, buenos sueldos, y colocaciones, Bandera 339. 30-A.

NECESITO COCINERA VICTORIA 600. 30A

NECESITASE BUENA COCINERA. Esperanza 567. A-30

COCINERA NECESITASE, BRASIL 516. 1.o-M

COCINERA NECESITASE, CATEdral 1933. 1.oM

CASA EXTRANJERA NECESITA buena cocinera, regular edad, con recomendaciones. Maestranza 807. 30-A.

SE NECESITA COCINERA CON recomendaciones. San Diego 294. 30—A.

COCINERA Y EMPLEADA PARA comedor necesito, con buenos informes. Compañía 1839. 30A

COCINERA NECESITO. MATRImonio solo. Madrid 1160. 30-A.

NECESITO BUENA COCINERA. poca familia, buen sueldo. Arturo Prat 1185. 30-A.

AYUDANTA DE COCINA PUERtas adentro. Ahumada 351. 1.o-M

NECESITO COCINERA CON NIÑOS recomendada. Esmeralda 636. 30A

EMPLEADA COCINA CASA EXtranjera, necesita. Carmen 315. 30A

NECESITO DOS AYUDANTAS DE cocina. Matucana 1379. 30-A.

NECESITO COCINERA SIN RECOmendaciones, no importa que tenga niño con puertas adentro o afuera. Mapocho 4088. 30-A.

COCINERA Y NIÑA DE PIEZA NEcesito. Moneda 715. A-30

COCINERA NECESITO PENSION E. Valcome. Independencia 367. 1.o—M

COCINERA Y EMPLEADAS PIEzas competentes, buenos sueldos, necesítase. Catedral 2610. 3—M.

COCINERA Y EMPLEADA PARA la mano, necesito. Olivares 1464. A-30

SE NECESITA BUENA COCINEra sin niño, buen sueldo. Chiloé 1281. A-30

NECESITO EMPLEADA SOLA QUE sepa la cocina, buen sueldo. Vicuña Mackenna 527. 30-A.

SE NECESITA COCINERA, BUEN sueldo, buenas recomendaciones. Manuel Montt 2983. M-3

NECESITO COCINERA Y SIRVIENte de mano. Libertad 143. M-1

NECESITO COCINERA. PEDRO Lagos 1204. M-1

NECESITO COCINERA. SAN ISIdro 81.

NECESITO COCINERA. AVENIDA Portales 2975. 1—M.

NIÑA SEPA ALGO COCINA SE necesita. Santa Rosa 460. M-1.o

COCINERA O AYUDANTE CON sin cama. Prat 248.

COCINERA CON NIÑO SE OFREce. Cochrane 279.

COCINERA NECESITO, COCHRANE 279. M-1.o

COCINERA PARA SUPLIR, NECEsito. Carmen 115. M-1.o

$ 70 BUENA COCINERA, REGUlar edad, necesita. San Isidro 218. 2-M

NECESITO COCINERA Y NIÑA DE mano. Calle San Ignacio N.o 349

SE NECESITA BUENA MAESTRA de cocina y una ayudanta. Chacabuco 12 B.

COCINERA COMPETENTE NECEsítase. Buen sueldo. Dardignac 435.

COCINERA RECOMENDADA NEcesito. Santa Rosa 555. 1.o-M

COCINERA NECESITA FAMILIA extranjera, cuatro personas. Siglo XX 262. 1.o-M

NECESITO COCINERA JOVEN. Juárez 899.

EMPLEADA PARA LA COCINA, necesito urgente. San Ignacio 1159.

COCINERIA ACREDITADA VENDO. Colón 1298.

COCINERA QUE CONOZCA EL RAmo, se necesita en Baquedano 554. M-2

OFRECENSE DOS COCINERAS, comedores, piezas. Libertad 543. 30—A.

NECESITANSE AMA LECHE, COcinera, comedores. Libertad 543. 30—A.

COCINERAS, NIÑAS PARA COMEdor necesito. República 22.

NECESITO COCINERA PENSION niña, mesas. Admito marido. Doy pieza. Chiloé 2071. 1—M.

COCINERA, MAESTRA HOTEL, fuera Santiago, necesita. San Diego 206.

COCINERA NECESITO Y NIÑA comedor. Delicias N.o 2232. 1.o-M

NECESITASE COCINERA FORMAL con recomendaciones, para servir señorita sola, presentarse de 9 a 11 de la mañana. Chacabuco 423. 2-M

COCINERA AGIL, FORMAL, NEcesito. Buen sueldo. Rosas 1178. 1.o-M

NIÑA QUE ENTIENDA ALGO DE cocina necesito. Servicio sencillo. Marcoleta 458 (casa G.) 2-M

Lavanderas

NECESITASE APLANCHADORA doblez. Cienfuego 46 A.

SE OFRECE LAVANDERA CON recomendación para lavar en mi casa. Santa Isabel N.o 326.

LAVANDERA PUERTAS ADENtro. Rosas 1017.

NECESITO LAVANDERA DE puertas adentro. Ejército 232. 1.o-M

Mozos

NECESITO MOZOS COMPETENTES para casa de cena, regular edad. Eyzaguirre 1147. 30-A.

MOZO JOVEN PARA EL REPARto y aseo se necesita. Pasaje Matte 50. Presentarse de 6 a 7 con informes. 30-A.

MOZO ASEOS CASA NECESITO. Monjitas 707.

SE NECESITA MOZO DE BUENAS costumbres, se exigen referencias. Monjitas 739. 1.o-M

Niños

NIÑO 15 AÑOS PARA MANDADOS necesítase. Copiapó 1315. 30-A.

NIÑO PARA MANDADOS NECESIta sastrería. Agustinas 1120. A-30

NECESITO NIÑO O NIÑA PARA servicio. Estado 141, casa A. 30-A

MUCHACHO PARA ASEO Y MANdados necesito. De 9 1|2 a 11. San Antonio 368.

NECESITO NIÑOS PARA VENder dulces ambulante. Sueldo, comisión, comida. Madrid 1280. 1—M.

NIÑO 13 AÑOS NECESITO. AVEnida Matta 330. Botica.

NIÑO 14 AÑOS PARA MANDADOS de oficina necesito. Correo Central M. O. P.

MUCHACHO QUE SEPA ENCERAR para aseo oficina, sin pretensiones, mayordomo. Bolsa de Comercio.

MUCHACHOS PARA EL ASEO Y ascensores necesito. Catedral 1165.

NIÑO PUERTAS ADENTRO PARA servicio necesito. Santa Rosa 535. 1.o-M

NIÑO NECESITO. PRAT 1375.

Oficios y servicios varios

NIÑA CUIDAR DOS NIÑITAS SUELdo, $ 50. Echaurren 351. 30-A

SE NECESITA BUENAS AYUDANtes. Moneda 1011. A-30

EMPLEADA NECESITASE PARA cuidar niños con buenas recomendaciones. Tratar Rosas 1157. M-1

NIÑERA CON MUY BUENAS REcomendaciones necesita familia chileno-alemana. Presentarse: Carmen 115. A-30

SE NECESITA MUJER COMPETENte para el servicio de casa extranjera. Echeverría 979. 29A 178. 30A

NIÑERA NECESITASE, BUENAS recomendaciones. Brasil 516. 1.oM.

MATRIMONIO SIN NIÑOS NECEsito, ella cocinera, él trabajar quinta. Correa 1602, esquina Vivaceta, detrás del Hipódromo. 30-A

NIÑA QUE SEPA MUY BIEN CErrar y estirar ampolletas se necesita. Se prefiere haya trabajado en Laboratorio. Presentarse Compañía 1295. 30-A.

NECESITO EMPLEADA PARA TOdo el servicio. Buen sueldo. Cerro 271. 1.oM

NIÑITA CHICA NECESITO, MANdados. Copiapó 719. M-1

OFRECESE PORTERO O NOCHEro competente. Chiloé 1475. M-1

CASA EXTRANJERA NECESITA empleada de mano. Bellavista 0675, chalet orilla Mapocho. 1—M.

NIÑAS CON RECOMENDACIONES para acondicionar específicos y perfumería, necesito. Rosas 1352.

NECESITO NIÑERA EXTRANJEra, buenos informes, buen sueldo. Erasmo Escala 2005. M-1.o

JOVEN DE 18 A 20 AÑOS, PARA reparto de bodega, necesito. General Velásquez N.o 11. M-11

NECESITO EMPLEADA MANO. Rosas 2306. M-2

EMPLEADA RECOMENDADA PAra poca familia, necesítase. París 898, esquina Serrano. M-1.o

SIRVIENTA DE MANO SE NECEsita. Sueldo 40 pesos. República 470.

NECESITO MATRIMONIO PARA el campo: ella para ayudar quehaceres, él queda libre para trabajar de voluntario. Inútil presentarse sin recomendaciones. Tratar de 9 a 12 A. M. Maipú 953.

CABALLERO CINCUENTA AÑOS se ofrece para mayordomo o llavero fundo. Buenas referencias. Dirección por escrito: Esperanza 753. M-1.o

100 COCINERAS, NIÑERAS, NIñas, mozos, campo, mozos, necesito. Brasil 22.

A HORTALICERO DOY QUINTA media, dos cuadras. Libertad 682. M-2

PELEA VICENTINI-WALLS, NEcesito vendedores competentes. Campos Sports Ñuñoa. Diariamente 2 a 3 P. M. Gálvez 284.

SE NECESITA EMPLEADA ALEmana o suiza, para atender la casa de un caballero solo. Escribir a Casilla 3933. M-1.o

EMPLEADA PARA LA MANO, NEcesito. Carmen 115. M-1.o

EMPLEADA SEPA ALGO COCINA para poca familia, buen sueldo, necesito. Argomedo 90. 2-A

MATRIMONIO EXTRANJERO NEcesita sirvienta para la casa y que sepa cocinar. San Miguel N.o 58.

EMPLEADA TODO SERVICIO NEcesita, matrimonio solo. — Bellavista 129, casa L.

EMPLEADO PARA ESTABLO NEcesito; doy casa y cien pesos mensuales. Chacra Amira, Calle Neptuno. Carro. Cerro Navia. 2-M.

EMPLEADA PARA EL COMEDOR necesito, buenas recomendaciones. — Agustinas 1428.

SE NECESITA NIÑA FORMAL PAra el lavado y piezas, puertas afuera. Av. España 630.

SE NECESITA UNA NIÑA PARA el servicio de mesa. Pensión Illapel. Mapocho 1190.

ADMINISTRO CASAS CITE, CONventillos, buenas garantías, respondo, asuntos judiciales. San Martín 766. 2-M

NECESITO CORTADOR CARNE O aprendiz chanchero. Victoria 705. 1.o-M

EMPLEADA JOVEN, DECENTE con buenas recomendaciones, que sepa cocina chilena, necesita familia extranjera, 3 personas, sueldo $ 80. Avenida Salto 1278 (Recoleta).

NIÑA PARA MANDADOS, ROSAS 2063. 2-M.

NECESITO MAYORDOMO PARA Panadería. Galería Alessandri 5-A. Mayo—2

NECESITO EMPLEADA PARA LAS piezas. Delicias 3059.

MATRIMONIO PARA ESTABLO necesito. Sazié 2970.

COCINERAS, DE PIEZAS, COMEdor, niñeras, mozos, encontrarán con informes, ocupación en la acreditada Oficina "La Veloz" García Reyes 25. 1.o-M

SIRVIENTA QUE SEPA ALGO COcina necesito. Gorbea 2484. 1-M.

NIÑA PARA QUEHACERES DE casa necesito pago buen sueldo. Santo Domingo 953. M-1

NIÑA NECESITO PARA LAS MEsas. Morandé 887.

EMPLEADA DE COMEDOR CON informes. Monjitas 478. 1.o-M

EMPLEADA CHIQUILLA COCINA necesito. San Ignacio 247.

NIÑA TRABAJADORA, CAMA afuera, mensual 40, 60. Martínez Rozas 2337. 1.o-M

SEÑORA O NIÑA PARA LOS quehaceres de casa, que sepa cocinar necesito. Almirante Barroso 331. 2-M

SE NECESITA PARA EL HOTEL Francia de San José de Maipo, dos empleadas para las piezas y una de comedor. Tratar: Delicias 274.

NECESITO EMPLEADA PARA COmedor, con recomendaciones. Santo Domingo 1225. Tratar en la tarde.

EMPLEADA FORMAL PARA EL servicio, necesito. Lira 41.

PINTOR DE CARRUAJES Y RUEdero competente necesito, trabajo de firme. Arauco 1030.

NECESITO JOVEN DE 14 A 16 años, recomendado. Av. Matta 616. M-1.o

NECESITO EMPLEADA. SAN DIEgo 1240.

SE NECESITA UNA EMPLEADA para el servicio. Huemul 2106, pasado Franklin. M-1.o

MATRIMONIO COMPETENTE Y recomendado se ofrece, él llavero, bodeguero o establo; ella deberes de casa. Dirección a F. Soto. Pastor Ovalle 34. M-1.o

EMPLEADA DE MANO COMPEtente, recomendada, necesítase. Agustinas 1573.

OFICINA BRASIL 22 NECESITO: cocineras, niñeras, mozos, todo servicio, mucha servidumbre. 30—A.

EMPLEADA PIEZAS, OTRA COCIna necesito. Alameda 2091. 30—A.

NECESITO NIÑA SERIA 14 A 16 años, para el cuidado de una guagua. Gálvez 140.

NECESITASE NIÑITA, PUEDE IR colegio tarde. Carmen 193.

NECESITO NIÑA PARA CUIDAR guagua. Independencia. Santa Laura 1192. 1-M

PICADOR LEÑA NECESITO. GALvez 171.

NECESITASE AYUDANTA DE COcino, pensión extranjera. Serrano 311.

CARNICERIA SAN MARTIN ESquina Moneda, necesita niño repartidor y cocinera.

RECORREDORES DE PISO NECEsito. Carmen 1297.

NIÑA PARA EL SERVICIO NECEsito. Toesca 2570. 2—M.

NECESITO NIÑA PARA LOS quehaceres de casa. Bascuñán 56.

NECESITO TOCADORA DE GUItarra. Maipú 21.

AYUDANTE CARNICERIA, BRASIL 92. 30—A.

COCINERO CHINO COMPETENTE para establecimiento minero necesito. Compañía 1289. M-1

NIÑA DE MANO CON RECOMENdación necesito. Sueldo $ 50. Maturana 615. M-1

TOCADOR DE BATERIA SE OFREce. Dirigirse a Cruz 1696 S. T. A. 30-A

EMPLEADA PARA EL COMEDOR, con informes, necesítase. Huérfanos 2586. 30-A

EMPLEADA NECESITA FAMILIA extranjera. Domingos libres. San Martín 826. 30—A.

EMPLEADA NECESITO. CARRION 1413. 30—A.

EMPLEADAS PARA COMEDOR Y piezas necesito. Avenida Irarrázaval 2325. 1—M.

NECESITO EMPLEADA PARA COmedor urgente. Serrano 130.

HOY VIERNES
SENSACIONAL REMATE
100 Vaquillonas Holandesas

ESPECIAL OCASION

SE REMATARAN

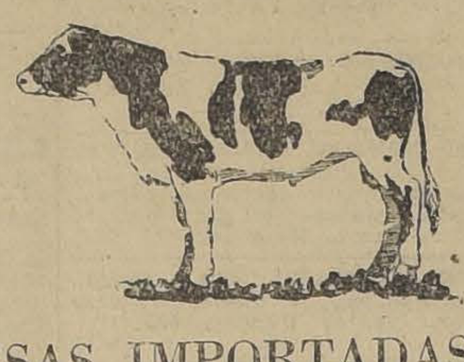

Hoy Viernes 30

A LAS 2 P. M.

Las 100 VAQUILLONAS HOLANDESAS IMPORTADAS DE ARGENTINA

POR EL SEÑOR JOSE RAMON REYES

ADQUIRIDAS EN LA ESTANCIA "SANTA ROSA" (ROSARIO) de la SOCIEDAD BIENES ZUBELZU ARBIDE

Estas espléndidas VAQUILLONAS HOLANDESAS FINAS, son hijas de Padres Finos y de Toros Importados de Holanda. De ellas

VIENEN 80 PARIDAS CON TERNERO DE MES

Este Criadero obtuvo con un producto criado por ellos al igual en clase y calidad que las Vaquillas, el **PREMIO CAMPEON HOLANDO FRISIO**, en la **SOCIEDAD RURAL**, en la **EXPOSICION INTERNACIONAL DEL AÑO 1920.**

DE OTRAS PROCEDENCIAS. — **Vacunos gordos para Matadero, vacas, bueyes y novillos,** llegados de Cura-Cautín, Freire, Lanco, Púa, Traiguén, etc.

VACUNOS PARA ENGORDA. — **Veinte bueyes de trabajo, garantidos, llegados de Graneros; cuarenta vacas mestizas, llegadas de Colina; cincuenta novillos de 2 y 3 años, muy buena** clase, preparados para engorda; **lechones y vaquillas de diferentes puntos.**

Caballares de silla, tiro y arado; una yegua baya, 4 años, hija de Alicante, mansa de silla de patrón; **un caballo colorado,** de silla, para paperchasse.

Chanchos gordos para Matadero.

EDUARDO RODRIGUEZ & Cía.

NIÑA MANO NECESITO. DELICIAS 2224. 30—A.

SE NECESITA NIÑA DE MANO con buenas recomendaciones. Sueldo 50 a 60 pesos. Santa Rosa 901. A-30

SE NECESITA MUCHACHA PARA quehaceres de casa. Chiloé 1450. A-30

COCINERO NECESITO Y NIÑA comedor. Delicias N.o 2232. 30-A.

NECESITO EMPLEADA MANO, recomendada. Campo de Marte 153. 30-A.

NECESITO SIRVIENTE DE MANO, buen sueldo. Maipú 15. 30-A.

NECESITO CORTADOR PARA CARnicería. Santa Rosa 201. 30A

EMPLEADA DE LA MANO NECESItase, Cochrane 154, sueldo: 60 pesos, debiendo traer buenas recomendaciones. 30A

EMPLEADA CUIDAR NIÑITA, NEcesita. Rosas 3147. 11.M

EMPLEADA NECESITO. MAPOCHO 3001. A-30

EMPLEADA PARA TODO SERVIcio. Cueto 852. A-30

NECESITO COPERO RECOMENDAdo. Molina 698. A-30

NECESITO EMPLEADA TODO servicio para 3 personas. Compañía 2349. A-30

SEÑORA FORMAL PARA LAS piezas, con recomendaciones. Hotel. Chacabuco 145. M-1.o

MATRIMONIO NECESITA EMpleada recomendada. San Francisco 455. 1.o-M

EMPLEADA DECENTE PARA COmedor casa matrimonio. Olivares 1410. 30-A

EMPLEADA PARA EL SERVICIO de un matrimonio solo, con recomendaciones, necesito. General Velásquez

NIÑA PARA LAS PIEZAS, NECEsítase. Santo Domingo 1873. 30-M.

NIÑERA BUENOS INFORMES, sueldo $ 70. Ejército 215. 1.o-M.

NECESITO EMPLEADA, CON REcomendaciones, para fuera de Santiago. Dos servicios. Dirigirse: E. Escala 2009. 30-A.

NECESITO EMPLEADA. GALVEZ 1310. 30-A.

JUNIOR PRACTICO RECOMENDAdo necesitamos, preferencia sabiendo idiomas. Casilla 355. 30-A.

EMPLEADA PARA LAS MESAS necesítase. Copiapó 1315. 30-A.

NECESITO UN MATRIMONIO SOlo para cuidar una quinta y que entienda en siembras. Tratar: San Diego N.o 1546, casa 97, de una y media a dos. 30-A.

EMPEDRADOR NECESITO. AV. Matta Oriente 53, desvío Mujica. 30-A.

EMPLEADA PIEZAS PARA DOS personas necesito. Buen sueldo. Lira 311. A-30

EMPLEADA PARA EL COMEDOR se necesita. Catedral 3140. M-2

SIRVIENTA SE NECESITA EN casa extranjera con recomendaciones, que sepa de cocina. Lord Cochrane 1449 A. 30-A.

PIANISTA NECESITASE PARA amenizar biógrafo con orquesta.— Buen sueldo. Casilla 548, Valdivia. 30—A.

SE NECESITA NIÑERA, PAGANDO buen sueldo. San Diego 319. 30—A.

OFRECESE HORTICULTOR MEdiero competente, activo, sobrio. — San Diego 1143 A. 2-M.

36.—Pensión en familia

FAMILIA ARRIENDA PIEZA PENsión. Maturana 550. 2-M.

CASA HONORABLE, PROPORCIOna pieza, pensión. Carmen 431. 30A

ARRIENDASE PIEZA CASA FAMIlia, con o sin pensión. Gálvez 54. 1M

EN CASA DE FAMILIA SE arrienda dos piezas con pensión para el 1.o de Mayo. Huérfanos 2423. 2M

FAMILIA DA PENSION, PREFIERE matrimonio. A. Prat 306. 2-M.

FAMILIA OFRECE DEPARTAMENto amoblado con pensión, matrimonios, caballeros. Catedral 3119.

ARRIENDO DEPARTAMENTO Amoblado con pensión casa familia honorable. Puente 644. 30-A

FAMILIA, ARRIENDA PIEZAS con pensión. Serrano 79. 30-A.

UNA, DOS BUENAS PIEZAS PENsión, comida familia ofrece. Agustinas 2680. 30A

CASA FAMILIA ARRIENDO PIEza, balcón calle con sin pensión. Irarrázaval 2200. 30-A.

CASA SIN PENSIONISTA OFRECE piezas calle con pensión. Grajales 1932. 30-A.

FAMILIA HONORABLE OFRECE piezas pensión. Prat 42. A-30

CASA FAMILIA SIN PENSIONISta ofrece dos piezas asoleadas. San Pablo 1338. Esquina Amunátegui. A-30

FAMILIA HONORABLE ARRIENda pieza amoblada con pensión. Lira 62. 30—A.

ARRIENDO PIEZAS CON PENSION en casa de familia honorable. V. Lastarria 78. M-1.o

ARRIENDO A MATRIMONIO PIEza con pensión en casa familia. San Ignacio 197. 30-A.

FAMILIA DA PENSION DE MESA, manda también a domicilio. 12 de Febrero 34. M-3

FAMILIA OFRECE PIEZAS, PENsión con sin muebles. Maestranza 154. 2-M.

EN CASA DE FAMILIA SIN PENsionistas se da pieza con pensión a persona honorable. Purísima 256. 2-M

FAMILIA HONORABLE ARRIENda espléndido departamento dos piezas, baño. Prefiérese matrimonio. Rosas 1290.

COCHRANE 139, PENSION FAMIlia, casa bajos asoleada, comidas sanas abundantes. 1.o-M.

FAMILIA OFRECE DEPARTAMENto con sin pensión. Recoleta 287.

SE ARRIENDA BONITA PIEZA con luz y puerta a la calle con pensión a matrimonio solo en casa de familia. Cochrane 1103.

CASA PARTICULAR ARRIENDA piezas pensión, meses, días. San Francisco 170. M-2

EN CASA DE RESPETO ARRIENdase una pieza con pensión a señorita sola. Recoleta 919. M-2

38—Préstamos e hipotecas

PRESTO DINERO CUALQUIER cantidad por hipotecas, automóviles: Libertad 10. 2-M

5,000 NECESITO 2.a HIPOTECA, después de caja. Sierrabella 1401.

$ 8,000 NECESITO PAGANDO 200 pesos mensuales con sus respectivos intereses. Victoria 613.

39.—Propuestas

PROPUESTAS CONCESION SERVIcios del Club Rancagua. — Se piden propuestas para la concesión de los servicios de cantina, billares, palitroques, cocina, derechos de juego y demás del Club Rancagua. Se abrirán en dicho Club, el 30 del presente, a las 6 P. M., ante la comisión respectiva. Bases y antecedentes dirigirse al presidente del Club. Rancagua. 1.o de Abril de 1926. — Asterio Azócar Ramos, casilla 135, calle Estado 285. 30A

40.—Profesionales

ZURCIDOS INVISIBLES: Notable zurcidor japonés. Especialidad única. Especialidad en viraduras. Transformaciones perfectas. San Diego 228. Teléfono 667. No confundirlo. Se evitará molestias. Señal: letrero luminoso. 30—Mayo

NO PAGUE HECHURAS DE TERnos ni abrigos, cómprelos en la Ropería Andrés Bello 601, esquina Recoleta. Facilidades de pago. Mayo 7

CONDOR 1158, CASA ANTIGUA, única especialidad zurcidos invisibles. Jersey, viraduras. hechuras. Transformaciones. Mayo 13

DIVORCIOS, NULIDADES DE MAtrimonios, posesiones efectivas, quiebras, convenios comerciales, cobranzas de cheques, letras, juicios criminales y toda tramitación legal atiende diariamente el abogado Jaramillo Arteaga anticipando fondos según convenio. Consultas, Bandera ... 17—M

CONSTRUCCIONES Y REFACCIOnes edificios, hornos de panadería y composturas sin parar elaboración. Planos y presupuestos. Precios módicos. Tratar: Amazonas 631.

EDIFICACIONES BARATAS PLAnos y presupuestos gratis. Oficina General de Construcciones. Bandera 441, (altos). M-4

41.—Prendas de vestir

ABRIGOS Y TERNOS DE MODA, ocasión, gran surtido, facilidades de pago, vendo Ropería Andrés Bello 601, esquina Recoleta. May-9

VESTIDOS ELEGANTES, ABRIGOS, sombreros poco uso vendo. Manuel Rodríguez 757. 30-A

SE VENDE ROPA PARA CABAllero. Nueva de Maruri 1030. 1.o-M.

COMPRO Y VENDO DE OCASION toda clase de ropa. Recibo comisión. Castro 675. 2-M.

ABRIGOS Y TERNOS DE OCAsión de todas medidas, colores y corte de moda, vende con facilidades de pago, "La Cantábrica". Esmeralda 863, entre 21 de Mayo y San Antonio. 6-M.

PALETO NUTRIA SIN USO VENdo $ 380. Román Díaz 362, Providencia. 30-A.

ROPA USADA SE REALIZA. EXposición 194.

42.—Personas buscadas

DESEO SABER DE MI HERMANA Hortencia Araya Olivares, Dirigirse a Molina 151.

44.—Remates

HOY A LAS 2 P. M. REMATARAse negocio abarrotes en Maule esquina Víctor Manuel. Hay toda clase de mercaderías e instalaciones, incluso romana, balanza, pesos, estantería completa y otros. No habiendo interesados por el todo, con derecho al arriendo, se subastará al detalle.

REMATE HOY 2 TARDE, DEL Emporio Pineda, Víctor Manuel 1598, esquina Maule. Hay completo surtido abarrotes y conservas en general, loza, cristalería, artículos escritorios, paquetería, cigarrillos y licores finos, frascos mostruarios, frutos del país, romana 500 y 120 kilos, molinillo, balanza platillo y peso mostrador Howe, vidrieras paradas y tendidas, estanterías, mostradores, depósito parafina, chuicos, damajuanas, botellas y sacos vacíos, motor eléctrico 6 H. P., plancha de zinc, carretoncito de mano, etc. Nota: Se vende en globo si hay interesados. Buena situación, arriendo barato. Alfaro y Cía. Morandé 291, oficina 43.

45.—Rodados, accesorios y caballos. (Compra y venta)

VENDO CARRETELA LECHERA, reparto y útiles, muy barata. Calle Fábrica 1887. 30-A.

SE VENDE UN COCHE AMERIcano con o sin caballos. Copiapó 1480.

COMPRO SILLA APERADA CHILEna e inglesa, en buen estado. Aceptaría boleto empeño. A. B., San Bernardo. 1—M.

SE VENDE DOS CARRETONES DE golpe. Tratar en Bellavista 0882 y zinc y madera.

CARRETELA APERADA, YEGUA percherona, tiro solo. Vendo, Sazié 2970.

BICICLETA PEUGEOT DE CARREra, vendo. San Diego 1845.

BICICLETA DE NIÑITA, VIOLIN entero compro. Recoleta 564.

EN CUALQUIER PRECIO VENDO carretón chorero. Exposición 300.

SESISCIENTOS PESOS VENDO carretela lechera. Molina 1271.

PATENTE CARRETON, PERDIDA camino San Diego-San Bernardo. Gratificación Sotomayor 37.

REMATE DEL MENAJE DE CASA
DEL SEÑOR PEDRO CIFUENTES

383 Av. Cumming-383

ESQUINA DE COMPAÑIA

HOY VIERNES 30, A LAS 2 P. M.

— POR CAMBIO DE RESIDENCIA —

—: HAY :—

SALON.—Piano vertical KIRSINGER 2 pedales, Amoblado Luis XVI, esqueleto de nogal tallado tapiz cachemira seda rosa, Vitrina con Verdi Matin, cristales cóncavos, Mesa de centro y pedestales dorados, Cortinajes seda y punto, Figuras de terracota, Cojines de seda, Cuadros al óleo, Alfombrado tripe cortado de una pieza, lámpara de bronce y cristal de 4 luces, etc.

SALA.—Amoblado estilo Inglés, color caoba, tapiz seda perla con 1 sofá, 2 sillones y 6 sillas, Mesa de Centro nogal, tallado, Cortinajes de punto, Grabados, Cuadros al óleo, Figuras marmolina, adornos, Cojines, etc.

ESCRITORIO.—Escritorio cortina imitación roble Americano, Estante para libros, Sillón giratorio, Amoblado Missión tapiz porgamoid, Utiles, Alfombrado de una pieza, etc.

COMEDOR.—Amoblado estilo Americano color roble con cristales y lunas biseladas con Aparador bajo de 3 cuerpos, Trinche, Vitrina, con cristales, Mesa de corredera, 6 sillas tapiz cuero repujado, Servicio mesa loza Inglesa guarda dorada, Cristalería, Plaqués finos, Lámpara de bronce cincelado de 3 luces, Mantelería, Jardineras, Platos de colgar, Grabados, etc.

DORMITORIOS.—2 Amoblados, estilo Inglés y de nogal con lunas biseladas, mármoles plomos con Ropero de 3 cuerpos, Peinador, Cómoda y Veladores, Catres de bronce-gemelos, Diván tapizado cachemira de seda, Servicios de lavatorio de loza, Mesas de centro, escritorio de señora, Alfombrados de una pieza, etc.

VARIOS.—Rica Victrola VICTOR de sobremesa mueble roble americano con escojida colección de discos, Amoblado estilo Pullman, tapiz, cuero marroquí, Jardineras, Mesa redonda de caobo, etc.

Amoblado estilo Veneciano, Escritorio de señora, Gobelinos, etc.

Baño de fierro enlozado, Calentador niquelado a gas, Lavatorio de desagüe, llaves niqueladas y mármol, Guardarropas, Espejo marco laqué, etc.

Cocina económica, Otra a gas de 2 platos, Batería de cocina, Estantes para despensa, Mesas forro zinc, etc.

Y DEMAS A LA VISTA HOY, DE 2 A 6 P. M.

VICTOR ARAYA L.,
MARTILLERO DE HACIENDA.

REMATE
DE LAS EXISTENCIAS E INSTALACIONES SALVADAS DEL INCENDIO DE LA

"CASA ARGENTINA"

SECUNDINO BENITO DEL VILLAR

TRASLADADAS A

865 — AGUSTINAS — 865

DEPARTAMENTO DE MERCADERIAS

Hoy Viernes 30 del presente, a las 10 de la mañana

POR CUENTA DE QUIEN CORRESPONDA

— HAY: —

30 TRAJES SASTRE, vestidos de organdí, 170 sombreros de terciopelo, felpa, seda, crin y paja para señoras; batas de géneros para señoras; géneros de lana; terciopelos de lana para abrigos; paja para sombreros; adornos para sombreros, etc.

INSTALACIONES.— 4 vidrieras puertas de corredera con vidrios, especial para trajes y pieles; mostrador, mesones de 2 cubiertas, vidriera muestrario de calle; espejos marco dorado; mampara división con vidrios, 2 máquinas de coser SINGER; caja de fondos de pedestal; muestrarios para sombreros, hormas para sombreros, etc.

Y DEMAS A LA VISTA DESDE HOY

VICTOR ARAYA L.
Martillero de Hacienda

"EL TATTERSALL"

En la FERIA que se efectuará

HOY VIERNES 30

entre otros lotes de ganado gordo y para engorda,

SE REMATARAN:

NOVILLOS, BUEYES Y VACAS GORDAS. CABALLARES DE MONTURA, tiro y arado de diversas procedencias

EL GERENTE.

REMATE DE PRENDAS A PLAZO VENCIDO

El Viernes 30 de Abril, a las 9 A. M., el martillero señor Correa, rematará en la **Casa de Préstamos "LA RECOLETA", calle Dardignac N.o 573,** las prendas no rescatadas y comprendidas entre los números 58,313 a 59,440 y 60,012 a 61,956, y 65,473 a 67, 486 y 70,004 a 72,610.

Hay: victrolas, máquinas coser, manteles, máquinas y herramientas dentales.

El Viernes 30 de Abril, a las 10 1|2 A. M., el Martillero señor Calvo, rematará en la **Casa de Préstamos "LA RIOJANA", Avenida Independencia N.o 319,** las prendas no rescatadas y comprendidas entre los números 24,847 a 27,743 y omitidas.

Hay: Cortes casimir, muebles, rebozos, máquinas coser, maletas cuero, alhajas.

El Viernes 30 de Abril, a las 2 P. M., el martillero señor Aldunate, rematará en la **Casa de Préstamos "LA CRUZ BLANCA", Avenida Independencia N.o 360,** las prendas no rescatadas y comprendidas entre los números 54, 641 a 56,670 y 38,572 a 41,689.

Hay: ponchos, cortes casimir, pianos, pieles, alhajas, muebles, carpetas, etc.

El Viernes 30 de Abril, a las 3 P. M., el martillero señor Calvo, rematará en la **Casa de Préstamos "LAS DOS ESTRELLAS", calle M. Montt N.o 2892,** las prendas no rescatadas y comprendidas entre los números 12,183 a 14,110 y 62,704 a 64,504.

Hay: Ternos, calzado, ponchos, máquinas de coser, manteles, rebozos, alhajas, etc.

El Viernes 30 de Abril, a las 4 P. M., el martillero señor Jorquera, rematará en la **Casa de Préstamos "LA SANTA JUANA", calle Borja N.o 171,** las prendas no rescatadas y comprendidas entre los números 43,132 a 45,309 y 21,208 a 22,940.

Hay: ternos, cortes casimir, calzado, manteles, ponchos, catres, muebles, etc.

Las prendas estarán a la vista desde dos horas antes del remate. PAGO AL CONTADO.

EL INSPECTOR.

46.—Radiotelefonía

REGALADO VENDO RECEPTOR PErry, tres válbulas. Balmaceda 621. A-30

47.—Servicios y cosas útiles para familias

DOS PESOS, MAQUINITAS CHOApineras, bordadoras, dibujos gratis. Bordados sombreros. Galería San Carlos 1. Junio 31

DEPOSITO CASIMIRES, SALDOS precio fábrica, sección sastrería, hechura trajes 70. Realización abrigos, molde niño, local propio. V. Mackenna 1080. 8-M.

MODAS, BORDADOS. ESMERALDA 766.

SE RECIBEN HECHURAS y transformaciones en trajes de señoras, sastre y fantasía. Diez de Julio 1187. 9—M

SEÑORAS: ¿DESEAN LLEVAR una melena perfecta? Visite la Peluquería González. Santa Rosa 309. 11—M.

REALIZO RICA ESPUMILLA crepp, satín y género de lana última novedad. Nataniel 41. 15M.

ONDULACION MARCEL DURAble 2.50. San Diego 944. 29—M.

ONDULACION MARCEL, 3.00, CORte 2.00. Rosas 948. 1.o-M.

VENDO ECHARPE SKUNGS NAtural. Prat 207. M-14

SEÑORAS: ONDULACION MARcell, corte melena 5 pesos. Atiendo festivos casa particular. Cochrane 476.

CARNE DE 1.a, PRECIOS REDUCIdos encuentra en Huérfanos esquina Bulnes. Reparto a domicilio.

ONDULACION MARCEL DURAble, 2.50. San Diego 944.