EDICION DE 24 PAGINAS
RECIO EN TODO EL PAIS
30 CENTAVOS

LA NACION

AÑO X. SUSCRICION: Por un año, $ 90.— Por 6 meses, $ 48 Por 3 meses, $ 26.— Por un año, extranjero, $ 150 SANTIAGO DE CHILE, SABADO 8 DE MAYO DE 1926 TELEFONO INGLES 3113 - 3114 AGUSTINAS 1253 - 1269 N.o 3.401

Exija películas de esta marca — Paramount Pictures — Son las mejores del mundo

Los hombres primitivos de los mares del sur

UNA EXPEDICION CIENTIFICA RECIENTEMENTE REGRESADA A INGLATERRA DESDE LAS POCO CONOCIDAS REGIONES DEL INTERIOR DE NUEVA GUINEA Y BORNEO, HA DADO A LA PUBLICIDAD CURIOSAS INFORMACIONES DE LA VIDA EN ESOS TERRITORIOS. SE ENCUENTRA ALLI AL HOMBRE CASI EN ESTADO PRIMITIVO, QUE BIEN POCO O NADA SABE DE LA CIVILIZACION MODERNA. HAY HOMBRES DE DIVERSAS RAZAS, Y ASI SE ENCUENTRAN LOS TIPOS HINDUES, MONGOLICOS O JUDIOS, JUNTO CON LOS ORIGINARIOS DE LA REGION. EN NUESTROS GRABADOS VEMOS: EN EL N.o 1, UN JEFE DE NUEVA GUINEA A QUIEN UN SIRVIENTE LAVA Y ADEREZA EL CABELLO; EN EL N.o 2, UN NATIVO DE PAPUA, DEDICADO A LA PESCA CON UN CURIOSO INSTRUMENTO DE VARIAS PUNTAS; EN EL N.o 3, UN HABITANTE DE BORNEO, ARMADO DE ESPADA Y ESCUDO, EN ACTITUD DE ATAQUE; EN EL N.o 4, OTRO TIPO DEL MISMO PAIS, DE RAZA MONGOLICA, CON SU CABEZA AFEITADA EN GRAN PARTE

¡OH, MARGARITA!

MARGARITA DICE QUE UNA NIÑA PUEDE SER UN ALAMBRE VIVO SIN HORRORIZAR...

— TERRAZA — ARMENONVILLE
EL CENTRO OBLIGADO DE NUESTRA JUVENTUD ELEGANTE

con una calma suprema y agarrándolo en brazos, dijo:

—Me quedo con él. Paga, Gerardo.

Comprenderás mi situación. Yo no podía pasar por un cualquiera a los ojos de un miserable vendedor de perros. Entregué mi billete de quinientos francos y salimos los tres del establecimiento.

—¡Pobre prisionero chino! —decía Gloria, besándolo y estrujándolo.—No te apures, Gen-gish-kan, que ahora te vas a comer tu buena alita de pollo donde Boissoneaux y luego verás tu carrerita en el autódromo...

—Nada de eso—exclamé yo sin poder contenerme.

—¿Qué dices?

—Que yo no tenía más que quinientos francos. De modo que te comes el perro, si tienes apetito, o le haces correr, si te gustan las carreras.

Según ella, yo era un miserable tacaño, un usurero. ¡Yo, que acababa de ser víctima de la usura! Me plantó en una esquina de la calle del Circo y se marchó enojada, mientras el perro me ladraba por debajo de su brazo, como insultándome.

Después de todo, lo ocurrido es peor para ella que para mí, porque mujeres disponibles hay muchas y hombres hay muy pocos.

Lo peor no es que haya perdido su amor, sino que estoy a punto de perder los muebles de mi departamento, por no tener para pagarle al usurero.".

Tal fué el relato de Gerardo Hautepaill. Su amigo Beltroy lo había escuchado sin interrumpirlo.

—Muy bien. Es verdad—exclamó éste después de un instante de titubeo.—Lo sabía todo porque la propia Gloria me lo ha contado lealmente, sin obligarme a comprar un perro y nos vamos a casar. Precisamente, venía a suplicarte que fueras uno de mis testigos de boda.

—Pero, ¿te vas a casar de veras?

—Sí, por vía de ensayo. Si me sale mal, el divorcio será con nosotros.

—Bueno, hombre, bueno. Dale un beso al perrito de mi parte.

Ch. T.

Dueños de Hotel
CITASELES A REUNION LUNES 10 DEL CORRIENTE, 5 1|2 TARDE, CALLE
21 DE MAYO 815
La Comisión

Chalet moderno
Amoblado, se arrienda en Los Leones.
Tratar:
Huérfanos 918

Gloria Cuento por CHARLES TURQUET

"Amigo mío: mi boda con Gloria Goeba ha fracasado. Es una historia muy sencilla. La conocí en la Facultad de Derecho, durante el curso de Economía Política, y la abordé un día que salíamos de clase. Me quiso prestar el silbato de oro que tenía para llamar a los choferes. Con este motivo comenzamos a hablar.

Me pidió un cigarrillo y me dió fuego de su encendedor. Paseamos fumando por el Luxemburgo. Tenía ideas algo exageradas, un poco extremistas. Yo estoy más a la derecha, pero no dejo de reconocer que me dijo cosas justas, atinadas, aunque un poco violentas de frase. En fin, que nos entendimos, porque, además, frecuentaba los deportes, juega al "hockey" y es nadadora.

El Sábado siguiente nos encontramos en la piscina de Deligny. Es una mujer fuerte. Ya la conoces. Nada a la perfección. Tú la habrás visto. Al salir nos fuimos a tomar el aperitivo donde Branche y Juiré, pero siempre en camaradas, pagando cada uno su parte.

Nuestras conversaciones nos encantaban y yo veía que a ella le agradaban tanto como a mí. Una noche, a la salida del "music-hall", hablando del peligro amarillo, nos acompañamos mutuamente seis veces uno hasta la puerta del casa del otro, despidiéndonos a las cuatro de la madrugada. Ella tenía miedo de despertar a "sus viejos", como los llamaba en americano. Tiene una exquisita sensibilidad. Hay que reconocer que es una joven muy bien educada.

Me parecía que había en ella algo mío; yo me iba enamorando por momentos, pero, sin embargo, no me atrevía a decirle nada por miedo a perder aquel amable afecto de compañeros de estudios, de verdaderos camaradas. Fué ella la que se decidió a hablar la primera, aunque no me envanezco de ello. Sin retirar su boquilla de sus lindos labios, me dijo:

—Gerardo: ¿tú eres idiota o tímido?

—¿Por qué lo dices?

—Porque no comprendo cómo todavía no me has hecho una demanda.

—¿Qué demanda?

—La demanda de mi mano.

Estaba acorralado. Yo no diré como los folletinistas que en aquel instante supremo revivi toda mi vida, pero sí diré que pensé que Gloria me venía como un guante. Al fin, un día u otro tenía que ser, de modo que accedí.

—Pues queda pedida desde este momento—le dije.

—Tienes el "exequatur" — me contestó en términos jurídicos.

Comprendí que nada había cambiado en Francia con un par de novios más. Pero comprenderás mi satisfacción. Por de pronto era mucho más rica que yo, que en aquel momento andaba bastante escaso de plata, aunque podía soportar los gastos, porque, como buenos camaradas, los haciamos a medias.

Pero desde aquel día cambiaron las cosas. Me percaté inmediatamente.

Celebramos la solemnidad amorosa con un "tea o'clock" donde Pomier, que costó sesenta francos. Yo miré la adición y exclamé:

—Propina, cinco francos. Total: sesenta y cinco francos, o sea treinta y dos cincuenta por cabeza.

—¡Ah! No, querido—me dijo con aire autoritario;—desde hoy han cambiado las cosas. Ya no somos camaradas de estudios. Somos novios oficiales. Estamos comprometidos para casarnos. De modo que es natural que tú pagues todo.

¡Qué terrible golpe financiero! La veía que me miraba con el rabillo del ojo, irónicamente. Con harto dolor de mi corazón me desprendí de los sesenta y cinco francos, que, confieso, me desequilibraron bastante.

El programa que habíamos ya fijado para el próximo Domingo era una bomba: comida donde Boissoneaux, en Saint-Remy. Después asistiríamos al autódromo y por la noche al Walhalla. Repartiendo los gastos ya era caro, pero ante la perspectiva de tener que soportarlos solo, me sentí aterrado.

Tomé una decisión heroica por agradar a Gloria. Como sabía que mi padre no me adelantaría un solo centavo de mi pensión, me decidí a pedir a un usurero plata sobre mi departamento, que me fué otorgada al interés generoso del treinta por ciento.

Y llegó el Domingo. Estábamos citados en la Estrella. Me hizo esperar un poco, por principios, pero pronto llegó con su firme taconeo que tanto me encantaba. Íbamos a pasar un hermoso día. Ni por casualidad se veía un auto en los Campos Elíseos. Decidimos seguir caminando hasta que lo encontrásemos, pero al pasar por delante de la tienda de Diavolo, el vendedor de perros, Gloria divisó a un pekinés que esperaba su comprador durmiendo tranquilamente sobre un cojín de terciopelo.

—¡Oh! ¡Qué preciosidad! —gritó.—¡Qué encanto! Ahora tengo tiempo para cuidar de un perro tan lindo.

—Vamos, Gloria, déjate de canes, que ya es tarde—repliqué yo.

Pero ella, sin responderme, continuó sus admiraciones.

—¡Qué espléndido animal! No tiene ni una falta. Es de una admirable pureza de raza. Voy a ver lo que cuesta.—Y entró donde Diavolo que nos mostró al "pekinés" en todos sus aspectos y en todas sus habilidades de sostenerse sobre dos patas, dar la manecita, etc., y mascando su cigarro, acabó por decirnos, con la mayor tranquilidad:

—Quinientos francos.

Al oír el precio creí que saldríamos del establecimiento como habíamos entrado. ¡Quinientos francos por un chucho! Pero Gloria,

¡A MODA ACTUAL

BRERO DE FIELTRO "ANOPE" CON UNA GRAN HEBILLA DE MADERA Y CINTA CON ENCAJE DE ORO

RIUNFANTE

MARY LEWIS

GRAN DESFILE, LA PREACION DE LAS LLAVES A CIUDAD Y UNA SOLEMRECEPCION, FUERON LOS AJOS QUE SE HICIERON RY LEWIS AL REGRESAR NFANTE A SU PUEBLO DE LE ROCK, ARKANSAS DESDE HABER OBTENIDO UN NANTE SUCESO EN EL OPOLITAN OPERA HOUSE UEVA YORK. OPORTUNATE DIO CUENTA NUESTRO IO DE ESTE ACONTECIMIENTO

DE OCASION
MUEBLES
Juegos de dormitorio, comedor, salón y salita de todos estilos.
Roperos, peinadores, veladores, aparadores, mesas, camas de todas clases a precios reducidos.
Catres de bronce, catres de fierro con bronce, somieres, colchones de lana y colchones de algodón higiénicos.
Pianos de marcas alemanes a precios de ocasión.
Victrola Victor de mueble Luis XIV, caoba; Victrolas de todas las marcas, también de ocasión.
Joyas con brillantes y perlas, artículos para regalos.
PIERDA ESTA OPORTUNIDAD
PRECIOS DE VERDADERA LIQUIDACION.
SAN DIEGO 460
FRENTE A LA PLAZA DE ARMAGRO
"EL AGUILA"

a San Juan de Dios
(Casa fundada el año 1878)
Avisa a las personas interesadas, que el Lunes 10 presente, a las 9 1|2 A. M., serán licitadas en remate público, las operaciones comprendidas entre los números
26906 AL 28993
NOTA IMPORTANTE. — Nuestro establecimiento se ha trasladado definitivamente al local propio, ubicado en Delicias 755, donde como de costumbre, atenderá todas las operaciones.
NUESTRA CASA NO TIENE NINGUNA SUCURSAL
755—DELICIAS—755

PATENTE PERDIDA
A la persona que devuelva la patente de auto particular número 3208, a la
CALLE ROSAS 1260
SE LE DARA UNA BUENA GRATIFICACION

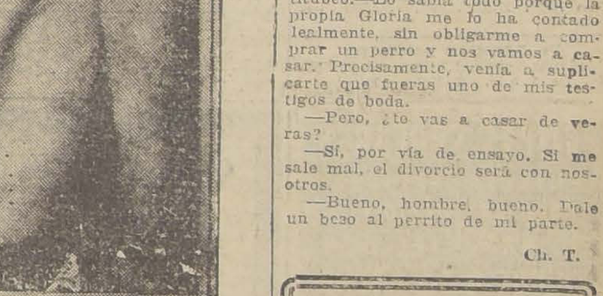

La fragante y antiséptica jabonadura de
Jabón de Reuter
limpia y refresca el cutis y, en corto tiempo, lo pone suave y terso como el de un niño.
Agentes generales, DAUBE y CIA., Valparaíso

GUIA PROFESIONAL

ABOGADOS

ROBERTO CRUZ
Causas criminales. Morandé 440.

LUIS ALBERTO CASTRO
Morandé 291. Oficina 54.

FEDERICO DUNCKER BIGGS
Huérfanos 833. Altos Banco Germánico. Teléfono 295.

FERNANDO GUZMAN VERGARA
Agustinas 1148. Of. 27. Teléfono 2037.

HECTOR ARNALDO GUERRA
Causas civiles y criminales. Galería Alessandri 24. Tel. 4352.

OSVALDO HEVIA
Morandé N.o 244. Casilla 1831.

RAMON SEGUNDO JIMENEZ
Abogado. Galería Alessandri 17.

BERNARDINO LEIVA
OTTMAR STEGMAIER
Bandera N.o 537. Casilla 2068.

MANUEL MERINO ESQUIVEL
Agustinas 1116. Teléfono 2077. Casilla 2407. De 10 a 12 y 4.30 a 6.30.

ARTURO FERNANDEZ PRADEL
JULIO LEZAETA ROJAS
Compañía 1333. Teléfono 5223.

NICOLAS MARAMBIO MONTT
San Antonio 570. Casilla 2699. — Asuntos civiles, especialmente mineros.

VICENTE MOLINOS GAETE
Agustinas 1148. Teléfono 2110. De 10 a 12 y 5 a 7.

BERNARDO MUÑOZ LATORRE
Causas civiles y criminales. Huérfanos 761.

ROBERTO DE PETRIS
Galería Alessandri 26 A. Teléfono N.o 156. Casilla 4044.

ANTONIO PLANET O.
Especialmente cuestiones comerciales. Estudio: Estado 91. Casilla 4034. Teléfono 1137.

SALAS ROMO HNOS.
LUIS Y VICTOR SALAS ROMO
Compañía 1325. Teléfono 1527. Casilla 2231.

ANIBAL ROGEL ARRIZAGA
LUIS MORALES ZUAZNABAR
Abogados. Bandera 552. Casilla 2996. Teléfono 2177.

LORENZO SAZIE
Causas civiles y criminales. Bandera 323. Casilla 3501.

HUBERTO SALGADO
Criminalista. Causas civiles, nulidades matrimonios. Anticipa fondos. San Pablo 1417.

LISANDRO SANTELICES
Abogado. Huérfanos 1112, oficina 15, altos Banco Nacional. Teléfono 831.

HUMBERTO YAÑEZ VELASCO
Morandé 323. Teléfono 1614.

MEDICOS

Dr. ALCAINO
Estudios Europa. Oídos, nariz, garganta, vías lacrimales. Especialista Hospital Salvador y Niños. 3 a 6. Dieciocho 314. Teléfono 257.

Dr. ARTURO ALBERTZ
Enfermedades señoras. San Antonio 275. De 3 a 4. Teléfono 4026.

Dr. CARLOS D. AGUIRRE
Especialmente vías urinarias, venéreas, sífilis. Carmen 191. Consultas: 5 a 7.30 P. M.

Dr. AMENABAR OSSA
Oculista. 14 años Europa, 2 años médico-director Hospital Ojos Condado Stanford (Inglaterra). 21 de Mayo 578. De 2 a 4. Teléfono 602.

INSTITUTO DE SALUD
Cisterna (Población Nueva España) Destinado al diagnóstico y tratamiento de las enfermedades nerviosas y mentales. Dirigido por el doctor Fontecilla. Santiago. Delicias N.o 1626. Electricidad médica, baños, etc.

Dr. LEONCIO ANDRADE
Medicina general. San Diego N.o 81. De 3 a 5. Teléfono 4528.

Dr. ARNELLO
Cirugía, anestesia general, venéreas. García Reyes 17. D. 12 a 3. Hospital San Vicente 4—6.

Dr. ITALO ALESSANDRINI
Cirugía y ginecología. Consultas de 1 a 3. Merced 322. Teléfono 3555.

Dr. BUNSTER
Ayudante clínica ginecológica. Cirugía. Enfermedades señoras. Santa Rosa 86.

Dr. BORQUEZ SILVA
Estudio Europa. Pulmón, corazón, estómago, intestinos. Rayos X. 3 a 6. Arturo Prat 80. Teléfono 19, Matadero.

Dr. RIFFO BUSTOS
Estudios Europa. Medicina interna. Preferentemente corazón y estómago. De 2 a 5. Cochrane 182.

Dr. BISQUERT
Vías urinarias, sífilis. Moneda N.o 859. 3 a 6. Casilla 2563. Teléfono 953.

Dr. BRONFMANN
Estudios en Europa. Ayudante clínica quirúrgica. Hospital San Vicente. Cirugía. Enfermedades señoras. Venéreas. 4-6. Cienfuegos 68. Teléfono 3457.

Dr. RAMON BRIONES C.
Cirugía. Enfermedades señoras. Catedral 1165. 5.o Piso de 5-6. Residente Hosp. San Vicente, 2-4.

Dr. ROBERTO BALTRA G.
Ausente en Europa.

Dr. BEAUMONT
Ayudante cirugía. Ginecología. Hosp. Salvador. Claras 150.— Teléf. 93. Santa Elena 3 a 5.

Dr. BULNES
Medicina interna, especialmente pulmón. Rayos X. De 3 a 4. Compañía 1378. Teléfono 98. Palma.

Dr. BRAGA CASTILLO
Regresó Europa. Rayos X. Medicina general, niños: 9 a 10, y de 1.30 a 4.30. Merced 136. Teléfono N.o 1393

Dr. BARRENECHEA
Oculista. Especialista oídos, nariz, garganta. Huérfanos 801. Regresó. De 9 a 12 y 3 a 6.

Dr. BARAÑAO GAZMURI
Ayudante ginecología. Hospital Salvador. Cirugía. Enfermedades señoras. Sífilis. Rosas 1627, de 3 a 5.

Dr. MARIANO BAHAMONDE RUIZ
Cirugía, ginecología. 1 a 3. Cochrane 66. Domicilio, Delicias 1230.

Dr. ALEJANDRO BRAVO G.
Cirugía general. Medicina aparato digestivo. Compañía 2165. Teléfono 4073. De 1 a 3. (Llamados nocturnos).

Dr. SANTIAGO BARRENECHEA
Oculista. Ahumada 11. Consultas: 2 a 5.

Dr. F. CASTAÑEDA IGLESIAS
Ex-médico Hospital Niños. Compañía 1839. Teléfono 954. De 1.30 a 3.30.

Dr. HECTOR CORONA T.
Bronquios, pulmón. Asma. Trasladóse Delicias 933, frente Ahumada. 1 a 2 y 4 a 6.

Dr. ALDO CONTRUCCI
Estudios Europa. Medicina interna. Sífilis. Nataniel 142. 2.30 a 4.30. Jefe clínica profesor Breckmann. Teléfono 3340.

Dr. EDUARDO CRUZ COKE S.
Medicina interna. Merced 305. De 4.30 a 6.30. Teléfono 4905.

Dr. LEONIDAS CORONA T.
REGRESO DE EUROPA
Laboratorio Clínico: Delicias 880
Teléfono 2483
REACCION WASSERMAN
Química Bacteriología
AUTO-VACUNA

Dr. LEON CHONCHOL
Medicina general. Rayos X. Sífilis, piel, venéreas. Gálvez 61. Consultas 2 a 5.

Dr. EDUARDO DE RAMON
Profesor Extraordinario Ginecología. Estudios Europa. Cirugía, señoras, partos. 2 a 4. — Agustinas 1606. Teléfono 3623.

Dra. JUANA DIAZ MUÑOZ
Especialista enfermedades señoras y niños; 2 a 4. Claras 346. Teléfono 4908.

Dr. IGNACIO DIAZ MUÑOZ
3 a 6. Bandera 574. Teléfono 3424. Medicina general. Vías urinarias.

DOCTOR DAUBAS
Providencia 1936. Teléfono 308. Consultas 1 1|2 a 3.

Dr. CARLOS DOREN
Enfermedades señoras, consultas: 1 a 4. Monjitas 536. Teléfono 2571.

Dr. JOSE DONOSO
Medicina del Hospital del Salvador. Santo Domingo 739, de 2 6. Teléfono Los Leones 109.

Dr. DRECKMANN WEST
Medicina general, Sífilis. Consultas. Catedral 1165, 2 a 5. Teléfono 1448.

Dr. RICARDO DONOSO
Corazón, pulmón. Regresó Europa. 2.30 a 4.30. Agustinas 619.

Dr. DIMITSTEIN
Agustinas 1308 esquina Teatinos. Rayos X, Corazón, pulmón, estómago e hígado. 1 a 4. Teléfono 3848. Domicilio: Rosales 1656, entre Castro y Dieciocho.

DOCTOR ESPINA
Se trasladó a San Martín 372, cerca de Compañía. Consultas 1 y media a 4 P. M.

Dr ESPILDORA LUQUE
Oculista. Estudios Europa. De 3 a 6. Delicias 414.

Dr. Carlos Garcés B.
Delicias 1276. Teléfono 3747. Exámenes químicos, bacteriológicos. Reacción Wasserman. Medicina interna. 3 a 6.

Dr. FUENZALIDA BRAVO — Niños. Merced 560. Teléfono 1721, 2 a 4.

Profesor Dr. FONTECILLA
Regresó de Europa. Delicias 1626. — Rayos X., pulmón, nervios. 2 a 4.

FUENTES MATURANA
Cirugía general de señoras. Nataniel 230.

Dr. FUENZALIDA CORREA
Cirugía señoras. Partos 2 a 6. Huérfanos 745. Teléfono 462.

Dr. RICARDO GUNTHER
Ayudante clínica ginecología. Partos, enfermedades señoras, aplicaciones diatermia. Av. España 690. De 2 -4. Teléfono 253. Parque.

DOCTOR GIANELLI
ESTUDIOS EUROPA
SIFILIS PIEL VIAS URINARIAS
21 de MAYO 562
CONSULTA 2-6

Dr. VICTOR M GAZITUA
Partos, enfermedades de señoras.— Trasladóse Agustinas 586. De 2 a 4. Teléfono 976.

Dr. GREENE
Estudios Europa. Cirugía y Ginecología. Calle París 809. (Manzana residencial San Francisco). 2 a 4. Teléfono 2860.

Dr. GLEISNER
Pulmón, hígado, corazón, sífilis, etc. Castro 26, de 3 a 5. Casilla 2664.

Dra. ANDREA GONZALEZ NOLLE
Estudios Europa. Señoras y niños. Riquelme 317. Esquina Huérfanos, 2 a 5, menos Lunes y Sábados.

Dr. ANIBAL GREZ
Oídos, nariz, garganta. De 1.30 a 3.30. Merced 324. Teléfono 4519.

Dr A GORGEWSKY
Médico jefe Policlínico, medicina interna. Hospital San Juan de Dios. Pulmón, estómago, hígado, intestinos. Avenida Brasil 53. —De 2 a 5.

Dr. GUSTAVO GIRON L.
Cirugía y ginecología. Brasil 32. Teléfono 3136. De 1 a 3.

DOCTOR HERRERA ROGER
Regresó de Europa. Enfermedades de niños. Delicias 2558. Teléfono 2679.

Dr. AGUSTIN INOSTROZA
Cirugía general, especialmente niños. Catedral 2851. De 3 a 4. Teléfono 446. Estación.

Dr. ROBERTO JARAMILLO
Ejército 707. Teléfono 142. Parque.

Dr. ARNULFO JOHOW
Estudios Europa. Cirugía y Ortopedia. Adultos, niños, 2-4 Santo Domingo 1523 Teléfono 1033.

INSTITUTO RADIOLOGICO
Dr. Adolfo Kaplan
Radioscopía, radiografía, radioterapia, aplicaciones radium. Estudios Europa y en EE. UU. Huérfanos 1466.

Dr. A. KORNER ADWANDTER
Estudos Estados Unidos Cirugía, ortopedia. 10 a 12 M. Santo Domingo 614.

Dr. KRUMBACH
Titulado en Chile, Alemania. Enfermedades señoras, partos, sífilis, 3-5. Huérfanos 1353. Teléfono 50. Los Leones.

Dr. TEODORO LEIBLE
Enfermedades nerviosas. Medicina interna. Electricidad médica. De 3 a 6. Olivos 794.

Dr. H. LEA PLAZA
Estudios en Europa. Compañía N.o 2115. De 3 a 6. Teléfono N.o 3880.

Dr. LABRA LETELIER
Nariz, garganta, oídos, consultas de 2 a 5. Compañía 1361.

Dr. ARMANDO LEON I.
Cirugía. Compañía 1909. Martes, Jueves, Sábados 1-3. Teléfono 3846.

Dr LOIS
San Pablo 1236. Medicina general. Vías urinarias. Sífilis. de 1 a 4.

Dr. LAVAL
Medicina interna. Lord Cochrane 340 De 1 y media a 3 y media.

Dr. GMO. MORALES BELTRAMI
Enfermedades niños. Trasladóse Catedral 2860. De 4 a 6. Menos Martes. Teléfono 456. Estación.

Dr. OSCAR MELENDEZ
Medicina interna. Sífilis. Santo Domingo 1036. De 2 a 4; y 21 de Mayo 578, de 4 a 5. Teléfono 2831.

Dr. G. MORAGA FUENZALIDA
Enfermedades de niños. Ortopedia. Cochrane 118. Consultas 2 1|2-4. Teléfono 2804.

Dr. ITALO MARTINI Z.
Oculista. Estudios Europa. Ahumada 17. De 3 a 5.

ENFERMEDADES DEL CORAZON
Dr. Mahotiere
Estudios en Europa. Compañía 1973. Consultas de 1 a 4. Rayos X y Laboratorio.

Dr. JUAN MARIN
Cirugía, enfermedades venéreas. Teléfono 4051. Catedral 1165. De 3 a 5.

Dr. MUÑOZ VALENZUELA
Residente Hospital Niños. Tuberculosis infantil. Matucana 302. 3 a 4. Teléfono 442. Estación.

Dr. MALBRAN
Enfermedades mentales y nerviosas. De 3 a 4. Se trasladó a Huérfanos 1880.

Dr. MORALES VILLABLANCA
Piel, Sífilis, venéreas. Medicina general. Exámenes sangre, 4 a 6. Merced 486.

Dr. MANUEL MORENO
Medicina general Pulmón. Estómago. Neumotórax artificial. San Francisco 155. 2 1|2 a 4 1|2.

Dr. JUAN MONTENEGRO M.
Enfermedades niños. Luz ultra violeta. Compañía 1770. De 1 a 4.

Dr. NECOCHEA
Estudios Europa. Medicina interna. Sífilis. Rayos X. Tratamiento fisioterápicos. 2 a 6. DELICIAS 117

Dr. H. NUÑEZ ZAMORA
Señoras, Partos. 2-4 Matucana 289. Teléfono 291. Estación.

Dr. LUIS OPAZO P.
Jefe Policlínico Niños. Campañía 2807. Teléfono 48. Estación.

Dr. ALEJANDRO OLIVARES
Medicina interna. Corazón, estudios en Europa. Agustinas 726. De 2-5.

Dr. ORREGO PUELMA
Medicina interna. Rayos ultra violetas. 3.30 a 5.30. Amunátegui 268. Teléfono 1217.

Dr. ALBERTO PANATT
Pulmón, corazón, estómago, hígado. Rayos X. Teléfono 1211. Delicias 1416. De 2 a 4.

Dr. MARCIAL PARADA S.
Oídos, nariz, garganta. Agustinas 936. Teléfono 186. Ñuñoa. Consultas de 3 1|2 a 6 P. M.

Dr. JULIO A. PAREDES
Especialmente enfermedades señoras. Medicina, cirugía. Brasil 47. De 2 a 4.

Dr. DAVID PULIDO
Enfermedades niños. Santo Domingo 1790. Teléfono 2152. De 1 a 3.

Dr. DANIEL PRIETO
Oculista
Estudios en Europa. Compañía 1361. Consultas: de 2 a 4. Teléfono 4350.

Dr. PRUNES
Estudios en Europa. Jefe clínica piel, sífilis, venéreas. Santo Domingo 504. Casilla 2894.

PENSIONADO
"JESUS DE PRAGA"
Avenida Manuel Montt 1549. Teléfono 93, Santa Elena
Fundado 1916. Para tratamiento, diagnóstico, enfermedades, mentales, intoxicaciones. Edificio ad-hoc. Todas comodidades. Gran Parque. Personal especializado.

Dr. LUIS QUIROGA
Medicina general. Consultas: 4 a 5 1|2. Catedral 1452. Teléfono 3760.

ALBERTO RAHAUSEN
Cirugía general. Compañía 2928. Teléfono 192. Estación. De 2 a 4.

Dra. FRESIA ROSAS DE BEHM
Señoras y niños. Ahumada 47. De 2 a 6.

Dr. CESAR RODRIGUEZ LEON
Medicina interna. Enfermedades de niños. Catedral 2607. 1 a 2 y Bascuñán Guerrero 1013. 4 a 5.

Dr. SCROGGIE
Especialidad enfermedades de niños. Jefe de la Clínica de Niños Universidad de Chile. Consultas de 2 a 4 de la tarde. Rosas 1157. Teléfono 4583.

SANATORIO
Clínica particular, doctor Riveros. Medicina. Operaciones. Partos. Matta 586.

Instituto M. T. Sanitas
Agustinas 1955
Radioterapia. Rayos X. Luz ultra violeta. Aplicaciones Radium. Auto-vacunas.

Dr. ALBERTO SANTANDER
Estudios Europa. Medicina interna, estómago, intestinos, Rayos X. Bandera 756. 3 a 5.

Dr. KELLMUTH SIVEERS W.
Médico cirujano. Domicilio: Molina 628. Morandé 742. De 2 a 2.30.

Dr. CARLOS SEAMAN
Médico cirujano. Consultas 1.30 a 4. Trasladóse. Delicias 225.

Dr. WALDEMAR SOMMER P.
Vías urinarias, sífilis. Consultas: 4 a 6. Teléfono inglés 4774. Santo Domingo 753.

Dr. MARCO A. SEPULVEDA R.
Laboratorio Clínico. Miraflores 450. Teléfono 233.

Dr. OTTO SCHWARZENBERG
Enfermedades niños, 2 a 3. Santo Domingo 1280. Teléfono 1033.

Dr. STOLTING
Oculista, Médico recibido Alemania, Chile. Moneda 627. De 3 a 5.

Dr. TORRES TORRES
Jefe clínica, profesor Korner. Señoras y cirugía. 3 a 5. Delicias 261.

Dr. RAUL VENTURA JUNCA
Residente Hospital Salvador. Medicina interna. Rayos X. 4.30 a 6. Riquelme 140. Teléfono 3828 y 395.

Dr. VILLAGRA
Estudios en Europa. Unicamente pulmón. Rayos X. Pneumotorax. Helioterapia. Dieciocho 437 A. De 2 a 5.

Dr. J. M. VERGARA KELLER
Partos, ginecología. Estudios especiales Europa. Agustinas 828. De 2 a 4. Teléfono 2555.

Dr. VIVES BRAVO
Enfermedades niños. Delicias 335. Teléfono 2805. Consultas 2-4.

Dr. G. E. VIDAL S
Delicias 2553 Teléfono 245. Estación. De 2-4.

Dr. JAIME VIDAL OLTRA
Pulmón, corazón, estómago. Laboratorio, 3-4. Miraflores 590, esquina Santo Domingo. Teléfono 2006.

Dr. VICUÑA HERBOSO
Ayudante clínica prof. Prado Tagle. Hospital San Vicente. Medicina interna. Especialmente corazón Rayos X. Martes, Jueves, Sábado 2.30 a 4.30. Almirante Barroso 270. Teléfono 1058.

Dr. YUNGE
De 2 a 4. Agustinas 2940.

Dr. YAÑEZ C.
Estudios Europa. Piel, sífilis, venéreas. Trasladóse Merced 559. De 3 a 5. Casilla 618.

Dr. WAUGH
914. Estudios Europa. Internas 606. Venéreas. Sífilis. Wasserman. Compañía 1853, 3 a 4.30.

Dr. WEINSTEIN
Estudios Europa. Enfermedades de la piel, sífilis y venéreas. Radioterapia. Agustinas 1357. De 2 a 5.

Dr. WIREN
Oídos, nariz, garganta. Compañía 1606 De 2 a 5

DENTISTAS

EDISON ROSSEL
Cirujano dentista. Monjitas 728.

Dr. GUILLERMO AHUMADA
Dentista
Claras 330. Plazuela de la Merced. 9 a 12 M.— 2 a 6 P. M.— Teléfono 4101. Casilla 3206.

Dr. CERDA LOPEZ
Ahumada 11. Teléfono 4221. Especialmente puentes, coronas. Extracciones, somnoformo.

Dr. ADOLFO CHECHILNITZKY
Cirugía. Extracciones. Piorrea. Echaurren 87.

Dr. CLODOMIRO CONTRERAS
San Antonio 451. Teléfono 3692. Horas de consultas: 10 a 11 y de 3 a 6

Dr. ERGAS
American Dentist. Puente 637.

ALBERTO GONZALEZ
Estudios Filadelfia. Extracciones difíciles, indoloras. 9, 11.30 y 3-7. Moneda 1061.

Dr. GALLARDO GONZALEZ
Estudios en Filadelfia. Consultas diurnas y nocturnas. Echaurren 26.

Dr. A. LENG
Jefe clínica Piorrea Escuela Dental. 2 a 6. Huérfanos 1616.

DR. MUÑOZ
Especialidad dentaduras sin paladar, garantido. San Diego 995.

VICENTE MARIN A.
Cirujano dentista. Alameda 938.

WENCESLAO MUÑOZ L.
Dentista. Tratamiento rápido. Extracciones sin dolor. San Diego 448.

ALFREDO MUÑOZ LOBOS
Extracciones sin dolor. Somnoformo. Puentes, placas. Tratamientos rápidos. Compañía 1852.

Dr. ENRIQUE SANSOT
Ahumada 11. Teléfono 4221. Horas: 9 a 12 y 2 a 7.

Dr. DANIEL SIGNORELLI
Cirujano dentista. Independencia 510

Dr. C. VALENCIA COURBIS
Operaciones indoloras. Coronas. Puentes y dentaduras. Teatinos 50.

VETERINARIOS

CORNEJO
Medicina preventiva ... cunas. 9 a 12. ...

ARQUITECTOS

OFICINA DE ... Dirección ...
LEOPOLDO ...
Morandé 67. ... 880.

EDUARDO ...
Construcciones, ... reparaciones. ...

CARLOS B. ...
Arquitecto U.-Ch. ... puestos gratis. ... formaciones. ...

MUSICA

MARIA CRISTINA ...
Concertista, da clases ... Matta 586.

MATRONAS

MATRONA CLINICA ...
Consultas gratuitas ...

MATRONA ...
Franklin 1479. Partos ... yecciones. Recibe ...

CELIA CA...
Recibo pensionistas ... dos fuera Santiago. ... Bascuñán 84.

MATRONA ...
Unicamente atiende ... yecciones. Mujica ... cuña Mackenna.

MERCEDES ...
Regresó extranjero ... mos adelantos. ... distinguida clientela ... particular, atendido ... fanos 2744.

A. G...
Matrona Puericultura ... da Europa, últimos ... 2.30. Lira 34. ...

H. IZQUIERDO ...
García Reyes 860. ... tos, ginecología. ...

AMELIA ...
Consultas gratis. ... sos. Pensiones. ...

SARA OSORIO ...
Matrona, partos y ... 2254. De 1-4.

Mme. S. PEA...
Matrona francesa. ... 364.

CARMELA ...
Servicio especial ... Santa Isabel 315.

MATRONA MERC...
San Diego 930. ... toda hora.

PENSIONADO DE ...
Señora Reyes, matrona ... Establecimiento ... cirujanos especialistas ... meralda 636.

CARMELA ...
Partos, asistencia ... be enfermas. Matucana ...

M. URR...
Partos, asistencia ... enfermas. Carmen ...

FLOR VILL...
Recibe enfermas ... partos, curaciones, ...

ANA G. VARGAS ...
Partos. Recibo pensionistas ... Americana 627. Teléfono ... ción.

SOFIA VIL...
Matrona ... Trasladóse a Natan...

PENSIONADO ...
Establecimiento para ... fermas de parto. ... Higiene, comodidad, ...

VARIOS

CLINICA ALE...
Tratamiento sífilis, ... sus complicaciones, ... raciones rápidas, ... 10 a 12, noche 6 a ... enfermos; $ 10 y ...

POMPAS FUNEBRES
EMPRESA ZENTENO
ESTADO 17 TEL. 4275
DELICIAS 2584 TEL. 624
ATIENDE DIA Y NOCHE

DEFUNCION
Habiendo dejado de existir nuestra querida e inolvidable madre, doña
Herminia L. de Kallens
Sus restos fueron sepultados privadamente ayer 7 de Mayo de 1926.
SUS HIJOS.

DEFUNCION
Habiendo fallecido mi querida esposa
Sara Arce de González
ruego a mis amigos se sirvan acompañar sus restos al Cementerio General hoy Sábado a las 3 1|2 P. M.
El cortejo partirá de la calle San Francisco 838.
ROBERTO GONZALEZ.

DEFUNCION
Habiendo fallecido nuestra querida esposa y madre, señora
Dorila Silva de Retamales
agradeceríamos a nuestros amigos se sirvan acompañar sus restos al Cementerio General, hoy Sábado, a las 4 P. M.
El cortejo partirá desde su casa habitación, calle Unión Americana N.o 158.
NICASIO RETAMALES Y FAMILIA.
Nota.—El presente aviso sirve de invitación.

DEFUNCION
Ha dejado de existir nuestra inolvidable madre, señora
Magdalena Gamboa v. de Rodríguez
(Q. E. P. D.)
SUS HIJOS.

DEFUNCION
Habiendo dejado de existir nuestro querido hijo
Francisco Curí
rogamos a nuestros amigos y a los que de él fueron, y relaciones comerciales, se dignen acompañar sus restos al Cementerio Católico, hoy a las 3 P. M.
El cortejo partirá de su casa habitación, Meiggs 26.
Sus padres.
JOSE CURI.—MANIRA DE CURI Y FAMILIA.

HERNIAS

Bragueros, elásticos, fajas con pelotas neumáticas, piernas, brazos artificiales, aparatos ortopédicos, muletas.

Chappuis y Theoduloz
ARTURO PRAT 349, CASILLA 409
Unicos Especialistas en Chile

HOTEL SAVOY - SALON 20
Abrigos – Paletóes – Capas – Zorros de Pieles Importadas de París
VIAJERO: C. VIVANCOUD
HOY ULTIMO DIA
Los pocos modelos que aún quedan son estilos no conocidos, tanto en Calidad como en Hechuras. Procedencia Revillon Freres—Max—Reina de Inglaterra, de París.
QUEDAN
ABRIGOS LARGOS HASTA EL RUEDO. FORMA "GODDE", CUELLO MARIA ANTONIETA, EN:
Finísimo Visón Petigris,
Nutria Hudson Color Natural,
Petitgris Puro Natural de Rusia.
Kolinsky Suple del Canadá
Nutria Hudson Verdadera,
Astrakán Verdadero de Mongolia,
Hermosos Paletóes en Rica Nutria, $ 790
Stolas lindas formas y calidad, $ 360
No pierda esta única oportunidad de poder comprar Pieles Finas de corte irreprochable a precios incompatibles.
C. VIVANCOUD. VIAJERO
SOLAMENTE QUEDA UN DIA
SAVOY HOTEL, Salón 20 - Horas de venta: 9 a 12½-2 a 8 P. M.

POBLACION SANTA RO...
DE MARIO GANDARIL...
Situada en Sana Rosa esquina de Merced... Se venden sitios por mensualidades, con servicio... eléctrica, agua potable. Terrenos que no tienen gravámen hipotecario.
Los autobuses San Francisco-La Legua ... lado de este terreno.
Tratar diariamente en Chacra "La Legua" ... a 5, y en Santa Rosa esquina de Mercedes ... a 2 P. M.
Los Domingos y festivos, de 2 a 5, en ... Población.

FOLLETIN (65)

LAS TENEBROSAS

Novela de ambiente ruso por GASTON LEROUX

la luz procedente de los vidrios de ese establecimiento muy frecuentado por marineros dejó ver claramente el ademán del hombre que llama a otro para que se le acerque, y ese ademán era característico de Dumine.

Un individuo calzado con botas que le llegaban hasta más arriba de la rodilla y que llevaba el sombrero de los pescadores de Oevel, se destacó de la sombra proyectada por la esquina del edificio, y fué a reunirse en seguida con Karataef.

Ambos se dirigieron hacia el puerto, se deslizaron a lo largo de los muelles, y llegaron así a un kabatchok junto a la vía del ferrocarril, que estaba separado del puerto por una acumulación enorme de maderas, que son, en Viborg, objeto de un activo comercio.

El lugar era tan retirado, que Yuri vaciló un segundo en seguir adelante, preguntándose si una vez metido en ese callejón sin salida le sería posible volverse otrás.

Sin embargo, como Karataef y su compañero habían entrado en el kabatchok, y una vez cerrada la puerta tras ellos no se distinguía nada sospechoso, Yuri avanzó hasta la puerta de la taberna y se alzó hasta los vidrios para ver lo que sucedía en aquel misterioso establecimiento.

De pronto, oyó claramente estas palabras, pronunciadas detrás de él:

—¡Mejor estará adentro, para ver, mi almita del buen Dios!

Y, antes de que tuviera tiempo de volverse, la puerta estaba abierta y él era arrojado en la habitación por tres marineros, cuya presencia detrás de él Yuri estaba muy lejos de sospechar.

Es que Yuri había estado tan ocupado en su persecución, que no se había dado cuenta de que también a él lo seguían.

El ademán de Karataef ante el restaurant popular de la Explanada no había llamado a un hombre solamente; había llamado a cuatro; sólo que Yuri no había visto más que a uno, el que se había reunido inmediatamente a Karataef y se había alejado con él; en cuanto a los tres que siguieron, si bien no fueron vistos por Yuri, ellos en cambio sólo vieron a Yuri; asistieron a todas sus maniobras; quedaron, naturalmente, muy intrigados por ellas y decidieron no dejarlo ir sin haber tenido con él una explicación necesaria.

Yuri estaba todavía completamente aturdido por la aventura. Se había dejado sorprender como un novicio, y, mentalmente, se echaba a todos los diablos.

Una mirada circular lanzada a la habitación, le permitió comprobar que Karataef y su compañero no estaban ya ahí. Esto le hizo concebir alguna esperanza. Si Karataef era Dumine, este último reconocería inmediatamente a Yuri. Por otra parte, no tuvo oportunidad de entregarse a numerosas reflexiones. Los otros se habían apoderado de él y lo habían hecho sentar de una manera tan brusca como jovial, en medio de ellos, colocándole un banco entre las piernas y apoyándole sus pesadas manotas en los hombros.

—¿Qué podremos ofrecer a este padrecito, que le cause un verdadero placer... pero un placer del que se acuerde?— decía uno.

—Del que se acuerde mucho tiempo— agregaba otro.— Algo realmente bueno, que le rasque el cuero...

—¡Y lo caliente!— decía el tercero frotándose las manos, que eran enormes y duras.

—Sobre todo, no te preocupes porque seamos un poco "demostrativos"...

—Dios Padre nos ha hecho así...

—¡Vamos, vamos! Hablemos seriamente y beberemos después... —declaró el que parecía mandar a los otros.— Vamos, mírame en los ojos, padrecito, y contesta la verdad: ¿Qué has venido a hacer aquí?

—Buscaba un lugar para beber —respondió Yuri con cierta serenidad aparente;— para beber un buen trago prohibido... algo que haga arder la garganta...

—Habla; seguramente nada es bastante bueno para un garganta como la tuya. ¡Ah! ¡Ah! "¡molodetz!" "¡molodetz"!... (simpático, vivaracho, buen muchacho). ¡Qué lástima que no se le pueda hacer marino.

—¿Y por qué no se le puede hacer marino?— pronunció detrás del grupo una voz que Yuri reconoció inmediatamente por ser mitad de Karataef, mitad de Dumine.

¡Pues era él! ¡Era realmente él!... Ahora no podía equivocarse... Lo veía de demasiado cerca, y veía también que Karataef sabía que Yuri había adivinado su verdadera personalidad, bajo su barba y bajo su venda. ¡Atención, es el momento de jugar a cartas vistas! ¡Si la virgen y los santos arcángeles no intervienen, la piel de Yuri no vale cincuenta "copeks"!

—¿Dónde habéis encontrado a ese lindo padrecito?— preguntó Karataef.

—Lo encontramos detrás de la puerta, mirando por entre las cortinas lo que pasaba aquí... Entonces, le rogamos que entrara con nosotros para que no fuera a hacerle daño el frío de la noche, sencillamente...

—Si miraba a través de los vidrios era para darme cuenta de la clase del kabatchok ante el cual me encontraba— respondió impasible Yuri— y si el tabernero fuera capaz de darme un poco de alcohol de granos del prohibido... y alguna otra dulzura de las que nos vemos privados en todas partes, por culpa de esta maldita guerra...

—Yo me figuro— dijo uno de los marineros— que deseaba beber contigo, Karataef, pues no te ha perdido pisada desde el restaurante del Pueblo, en la Explanada.

—No te seguía a tí— dejó oir Yuri con voz casi tranquila; —seguía a un marinero que tenía el aspecto de ir a beber, en algún rincón, un buen trago de "vodka". ¡Yo no sé lo que daría por beber un buen trago de "vodka", padrecito!

—Pues bien, padrecito; vas a beber uno y hasta dos de primera calidad. "Tengo a bordo". Te llevaré— dijo Karataef.— ¡San Miguel ha guiado tus pasos! ¡Puedes darle las gracias!

—Entonces, ¿tú también eres marino?... Con esa túnica te habría tomado por un obrero de fábrica de municiones.

—"Yo soy lo que soy, y tú lo sabes bien y yo también". Precisamente por eso, tenemos que hablar dos palabras. ¡Vamos, en marcha ustedes, y cuiden a nuestro nuevo compañero!... Sobre todo, no le hagan daño, suceda lo que suceda... Necesito de él... Ahóguenlo un poco, ... si grita.

—¡Bah, no gritará; nos acompañará muy cortesmente!...

Yuri, cuidadosamente custodiado, se dejó llevar, en efecto, sin dejar oir ninguna inútil protesta.

Se daba cuenta, más o menos, de la condición de los que lo rodeaban.

Debían ser de los marinos "boches" que frecuentaban desde hacía tiempo la costa rusa de las provincias llamadas alemanas. Le parecía reconocer tipos entrevistos anteriormente en Cronstadt, cuando fué allí, por indicación de la Kuliguine, a vigilar las maniobras de Dumine, que tenía vara alta en el arsenal y hacía entrar en él a quien quería.

Yuri se preocupaba poco por lo que la suerte le tenía reservado, pero todos sus pensamientos se concentraban en el gran duque Iván, a quien era menester salvar, costase lo que costase. La Kuliguine nunca le perdonaría un desastre de ese lado.

Seguramente era al gran duque Iván a quien apuntaban en todo el asunto. Dumine había ido a Viborg para realizar la tarea encomendada por el partido de la corte, el cual obedecía a Rasputín y a la consigna alemana.

Yuri estaba sorprendido de que Pablo Alexandrovich, el tabernero, le hubiese dado datos tan claros y tan falsos sobre Karataef y ahora se preguntaba si no estarían de acuerdo los dos. Los "boches" debían haber comprado también a Pablo Alexandrovich.

Los marineros que seguían a Karataef llevando a Yuri habían dado la vuelta a la montaña de tablones, que avanzaba hasta la piedra del muelle..

Llegados allí, bajaron por una angosta escalera, ... estaba atada una ...

Hicieron entrar ... noa donde todos ... La noche era muy ... tinguía muy poco ... negras. Una luz ... de, aquí y allá, y ... enorme mole ... neaban.

Dieron vuelta ... de Popula, y ... puente se aferraron ... un gran barco que ... por ser un tres ... bía intrigado ... meses antes, en ... tadt, siempre en ... vigilaba a Dumine.

—¡Bueno! —dijo ... hacer lo que tú ... Alexandrovich ... no cetrás de ... tenemos a Gilbert ... fienda. No quiero ... lo. T ... puedes ... Alexandrovich. ...

—Consiento ... terminar.— Y ahora ... to.

Se hizo entrar ... bernero, so le ... todo y él consiguió ... licitados. Cada ... suradamente. Sólo ... vestir por Nastia ... nor movimiento ... taba como insensible ... de que iba a ... dro durante ... de peligro, ... do la vida.

Por fin todos ... Aquello era un ... En otro momento ... carcajadas.

El primero que ...

LA NACION

Santiago, Mayo 8 de 1926

LA CRISIS DEL CARBON

Los debates del Congreso del ...tre y la grave crisis de la industria carbonífera británica han ...citado a la actualidad el problema chileno del carbón, representado en estos dos últimos años una disminución notable del consumo.

Grave y complejo es el problema de nuestra industria carbonífera, la más importante de las industrias nacionales después del ...re que afronte también momentos difíciles; pero considerada su gravedad con ánimo pesimista, presenta todavía una posibilidad de solución si se le busca una expansión combinada con la industria que le ofrece su más ...ro mercado: la del salitre.

... rápido ha sido el descenso de la producción de carbón, estando ...tada al consumo del país y ... consumo reducido notablemente por dos factores poderosos, ... ha sido la electrificación de ferrocarriles y la substitución del petróleo en la elaboración del salitre. Una idea de éste descenso la da la producción del segundo semestre de 1925 comparada con la del segundo semestre de 1924; la producción de 1924 fué de 464.064 toneladas y en 1925 de 350,982 toneladas, o sea una disminución de ...982 toneladas en un semestre, lo que equivale a un 24 por ciento de disminución. Se acentúa esta tendencia a la crisis de la industria en el examen del índice calórico del país desde ... a 1923, balance que arroja un término medio de 2.434,443 toneladas de carbón de 7 mil calorías, con una cifra máxima en ... en que llegó a 3.023,152 toneladas. Desde 1923 adelante la cifra hace una violenta caída ... anotar en el balance de ... sólo 1.369,966 toneladas de carbón nacional, 233,345 de carbón importado y 813,941 de petróleo.

... carbón nacional ha sido ...elido a una retirada rápida ...si catastrófica en un lapso relativamente corto, por la invasión avasalladora del petróleo; ...erar este terreno perdido no ...cil, pero tampoco es imposible. Es muy interesante el proyecto que con este fin ha elaborado el señor Carlos Barroilhet, ...ndose de los planos y proyectos accesorios que con el mismo fin ha trazado el distinguido ingeniero señor Pedro Lira Orrego. Se trata de un proyecto amplio que encara el problema desde el punto de vista económico, único que puede llevar a la solución y que ya habíamos señalado en estas columnas en diversas ocasiones. El proyecto del señor Barroilhet conduce directamente a producir el carbón con máximo de economía, hasta ...r su costo a una cifra que ...ta una evidente ventaja en ...sumo para la industria salitrera.

...pués de hacerse en este ...cto una comparación especial del rendimiento del carbón y del petróleo, según los informes del ingeniero señor Edmundo Delcourt, se llega a la conclusión de que sobre la base de ... pesos por tonelada de ... puesta a bordo, se obtiene en la elaboración del salitre una utilidad de 9.500,000 pesos ...s, siempre que la producción del abono alcance la cifra de 2.400,000 toneladas. ...s la economía obtenida sólo por la diferencia de la calidad de ambos combustibles; ... bien, la realización del proyecto, que abarca una transformación de la industria desde que sale el producto de la mina hasta que llega a la oficina salitrera, representa según cálculos del señor Barroilhet una economía anual de cerca de ...,000 de pesos para el costo del salitre puesto a bordo.

Se trata en realidad de una ... estudio interesantes para la industria del salitre que se encuentra precisamente enfrentada también a una grave amenaza: la competencia en los mercados de Europa y de Norte América.

... evidentemente en el proyecto de que nos ocupamos una ...científica y de estudio que ... pena tomar en cuenta. Se ha hecho un proceso minucioso comprobado de los diversos ...s que encarecen la producción actualmente y que la colocan en situación desventajosa ante la del petróleo.

...ía el proyecto la producción de las minas, reducida ahora a 1.100,000 toneladas y que ... ser elevada en año y medio a una capacidad plena de ...00 toneladas, y ante una perspectiva de prosperidad que alcanzar a los 2 millones de toneladas anuales si logra obtener una ventaja comercial en la substitución de los combustibles extranjeros por el nacional.

... en seguida la movilización terrestre, de los centros mineros a los puertos de embarques, la construcción de puertos carboneros, la adquisición de una flota carbonera, el desembarque y almacenamiento del carbón en los puertos salitreros, la ...ación a las oficinas, la ...rmación de los aparatos de combustión, la instalación de ... eléctricas y otros de... secundarios que orientarían la producción de nuestro ...ible a una posición de ... venteja comercial sobre el petróleo y el carbón extranjero.

...l flete marítimo y de la ... de donde deriva este ... el renglón más notable de la economía. En realidad aparece ahora bastante recargados los elementos de la explotación carbonífera: el flete marítimo figura en el costo de la ... con 25 pesos y la descarga con 20 pesos. Es indudable ... hay en estos dos factores una anormalidad manifiesta; pero una anormalidad susceptible de corregir con una flota carbonera que aparte del abaratamiento del flete ofrezca las mismas garantías de abastecimiento regular y oportuno que ofrece el petróleo. El factor de la descarga aparece también fácilmente corregible si se toma en cuenta que en el mismo puerto de San Antonio los gastos de descarga están avaluados en $ 4.15, en los puertos españoles en $ 3.70 y en $ 1.15 en los puertos de Gales. Es notable el contraste que ofrece esta cifra con las de los puertos salitreros: en Antofagasta de bordo a carro cuesta 15.38, en Caleta Coloso 17.50 y en Iquique, asombrémonos, 28.91.

Atiende al mismo tiempo el proyecto del señor Barroilhet a la economía en la movilización del carbón a las oficinas, mediante centrales eléctricas que proporcionarían la energía al ferrocarril salitrero y que al mismo tiempo podrían favorecer la mecanización eléctrica de la industria con evidente economía de dinero y de fuerza humana.

Este completo plan económico de explotación de la industria queda reducido en el proyecto que comentamos a la cifra de $ 142.406,725, comprendiendo en líneas generales la transformación de dos puertos carboneros y siete salitreros, la adquisición de una flota de 8 barcos carboneros de 6 mil toneladas y la instalación de siete centrales eléctricas, una en la zona carbonera y el resto en la del salitre. Un cálculo de la explotación de estas obras proyectadas daría como beneficio inmediato, calculando interés y amortización del capital, una diferencia a favor de más de 6 millones de pesos y para la industria salitrera un beneficio de más de 35 millones de pesos anuales, si logra abastecer todo su consumo.

Es indudable que queda comprendido en este vasto programa de obras un proyecto muy interesante, digno de estudio, porque aparece orientado hacia la única solución posible del problema, la solución económica, esto es, de reducir el costo del carbón nacional en una cifra apreciable que constituya una positiva ventaja comercial su substitución por el petróleo.

En verdad no se divisa una posibilidad de resurgimiento para la industria del carbón que no sea a base del consumo de carbón en las salitreras y nadie podría pensar en imponer ese consumo a la industria del salitre si otro combustible le es más ventajoso. Sólo en un consorcio salitrero-carbonero se encontrará la solución, y el estudio del señor Barroilhet es un aporte valioso a ese fin.

OTRA VEZ LAS ISLAS DEL CANAL DE BEAGLE

Las noticias publicadas en nuestro servicio informativo de provincias han venido dando cuenta del incidente ocurrido en Ushuaia en el mes pasado y en el que han intervenido las autoridades argentinas de ese puerto y el comandante del vapor "Minerva" de la marina mercante nacional.

Según esas informaciones, el sub-prefecto de Ushuaia habría exigido al comandante del "Minerva" el pago de derechos de internación por mercaderías que dicho vapor transportaba a las islas Picton y Nueva que, según el concepto de dichas autoridades, forman parte del territorio argentino. Este incidente, como era de esperarlo, no tuvo otra consecuencia que el atraso forzoso en Ushuaia del vapor chileno que durante tres días ha estado bajo la vigilancia inmediata de los agentes de la autoridad argentina y, finalmente, habría obligado al comandante del vapor chileno a dejar en Ushuaia la mercadería transportada consistente en víveres para la población chilena de las islas Picton y Nueva.

La prensa austral comenta estos hechos con viva animación y reproduce tanto la exposición del sub-prefecto argentino como la protesta del comandante del vapor chileno, haciendo resaltar la diferencia de métodos y procedimientos entre las relaciones recíprocas de argentinos y chilenos.

El incidente recién producido y los comentarios a que ha dado lugar vienen a poner de actualidad la antigua y pequeña cuestión entre las Cancillerías chilena y argentina y que dió origen a una polémica de carácter legal, cristalizada en un acuerdo entre ambos Gobiernos que no alcanzó a ultimarse por estar pendiente su último trámite en las Cámaras de Diputados de ambos países.

El tratado de límites de 23 de Julio de 1881 asignó a Chile la soberanía de las islas situadas al sur del Canal de Beagle y, entendiendo que efectivamente las islas Picton y Nueva ocupan la mencionada situación geográfica, nuestro país ha ejecutado actos de soberanía que no se han visto interrumpidos sino por campañas aisladas de opinión en la República Argentina que han encontrado eco en el Gobierno de la nación amiga en 1902 al incluír las islas Picton y Nueva entre los territorios argentinos en un mapa presentado al Tribunal Arbitral Británico y en 1915 en una protesta elevada al Gobierno chileno con motivo de la prórroga que éste hacía de la concesión de las islas a un particular.

El protocolo de 28 de Junio de 1915, aprobado por la unanimidad de los miembros asistentes en los Senados argentino y chileno, entregó entonces a Su Majestad Británica la facultad de determinar "según los tratados vigentes" a cuál de las dos naciones corresponde la soberanía sobre las islas Picton, Nueva, Lennox e islotes adyacentes e islas que se encuentran dentro del Canal de Beagle entre Tierra del Fuego por el Norte y península de Dumas e Isla Navarino por el Sur.

Pero, como ya lo expresamos más arriba, este protocolo se encuentra aún pendiente en las Cámaras de Diputados de los dos países interesados en esta polémica internacional.

Mientras tanto, Chile ha continuado administrando dichas islas; el Gobierno de Chile ha hecho la concesión de esos territorios; chilenos han sido los que en ellos se han dedicado a la ganadería, que es la industria vital de la región; la Gobernación de Punta Arenas ha tenido bajo su jurisdicción todo lo que pudiera tener alguna atingencia con el régimen interior de las islas; en una palabra, en ningún acto se ha visto la voluntad expresa ni tácita de Chile de despojarse de sus atributos de soberano en las islas de Picton y Nueva.

La ninguna importancia intrínseca de dichas islas puede calcularse con los datos aproximativos que dan a la superficie de ambas una cantidad de kilómetros cuadrados casi igual a las islas de Juan Fernández que alcanzan a 177 kilómetros cuadrados; inferior a la cuarta parte de la superficie de la Isla de los Estados, que es de 720 kilómetros cuadrados; e inferior también a la superficie total de la ciudad de Buenos Aires, que tiene 180 kilómetros cuadrados. Si se aumentara convencionalmente a 180 kilómetros cuadrados la superficie de las dos islas con sus islotes adyacentes su adquisición aumentaría en

$$\frac{1}{15591}$$

el territorio argentino disminuyendo en

$$\frac{1}{4216}$$

el territorio chileno. No tienen ambas islas riquezas naturales; su clima no permite dedicarlas a la agricultura: la industria que más prospera es la ganadería, negocio al que se dedican los concesionarios chilenos de esos territorios.

La importancia política de las islas derivada de su posición estratégica para un caso de conflicto exterior está desmentida por los más altos y prestigiosos testimonios argentinos.

En efecto, el distinguido marino don Segundo R. Storni, ha escrito en el "Boletín Naval Argentino": "Se ha llegado a decir entre nosotros que la isla Picton es la llave del Canal Beagle. En efecto, su posición así lo indica, pero no creemos que ese Canal pueda tener nunca importancia estratégica en una guerra: base de operaciones navales no podría ser por su gran alejamiento de los centros vitales y su posición completamente desfavorable; objetivo de un ataque exterior, tampoco, pues su elección sería completamente contraria a los principios elementales de la guerra".

Y el renombrado y eminente escritor M. Paul Groussac dice, por su parte, refiriéndose al valor estratégico de Picton: "Se ha invocado su importancia y sorprende encontrar este argumento efectista bajo la pluma de marinos argentinos, pues ellos saben mejor que yo, que nunca ha pasado ni pasará una escuadra por el Canal de Beagle, mucho menos en son de guerra, perteneciendo a diferentes potencias navales sus orillas, que se acercan a menos de 2,000 metros en ciertas angosturas".

Como se vé, este asunto está tan debatido en sus mínimas proporciones que no hay ni el más pequeño temor de que sean alterados los límites puramente jurídicos en que se la encuadró en la ocasión citada ni que la interpretación que ha afirmado la soberanía chilena sobre las Islas Picton y Nueva dé origen a otra inútil y fatigosa polémica.

De todos modos habría conveniencia en aprovechar esta oportunidad para llegar a un arreglo definitivo en este pequeño asunto que da lugar a periódicas fricciones de soberanía y de autoridad que es conveniente evitar.

La única manera

compatible con los intereses nacionales de ceder los territorios de Tacna y Arica

por GUILLERMO SUBERCASEAUX

Se ha propuesto la cesión de nuestros derechos a los territorios de Tacna y Arica al Perú y Bolivia mediante una compenzación en dinero. Me parece que se incurre en un error. No hay suma alguna, por elevada que ella sea, que pueda compensar la entrega de un territorio a otra nación.

No hay más que una manera compatible con los intereses nacionales de ceder los territorios de Tacna y Arica. No hay más que una compenzación de carácter económico que pudiera aconsejarnos esta solución del viejo problema del Norte. Esta compenzación es el establecimiento de un régimen de libre comercio para productos nacionales entre las repúblicas del Pacífico.

Tanto Chile, como el Perú y como Bolivia son países de débil densidad de población, y demasiado pequeños en el orden económico para desarrollar en ellos una industria nacional floreciente. Son, además, pueblos situados en zonas geográficas diferentes, llamados a realizar entre ellos un variado intercambio de productos, sin hacerse competencia y con recíprocas ventajas. Aislados jamás constituirán núcleos de verdadera potencialidad económica. Unidos, en cambio, por los lazos del libre comercio se abriría ante ellos un horizonte magnífico de progreso.

Como político soy y he sido siempre nacionalista. Inspiro mis ideales en los intereses de mi patria y en el bienestar de mis conciudadanos. Comprendo demasiado la importancia que para mi país tiene un pedazo de su territorio, y daría con gusto mi vida en defensa de su integridad territorial. Pero estimo, a la vez, en tan alto grado las ventajas del orden económico que para nosotros reportaría el libre comercio de productos nacionales con nuestros vecinos del Norte, que daría la salida a Bolivia por Arica a condición de establecer a perpetuidad entre ambos países este régimen. Los productos de la industria nacional de Bolivia entrarían a Chile libres de derecho; y los de la industria chilena entrarían a Bolivia igualmente libres. Ceder Arica en estas condiciones lejos de significar una pérdida para los intereses nacionales significaría un magnífico paso de progreso para nuestras repúblicas, un gran ejemplo de cordura latinoamericana.

Cuatro millones de habitantes diseminados en nuestro largo territorio, constituyen un mercado consumidor pobre para nuestras expectativas industriales. Si abrimos libremente la puerta del mercado de Bolivia duplicaremos las posibilidades de consumo y daremos buenas expectativas a nuestras demás actividades del orden económico.

En iguales condiciones cedería Tacna al Perú: y de esta manera la conclusión de nuestro viejo litigio del Norte sería este abrazo "económico" de las tres repúblicas.

Mucho vale Arica para nosotros. No aceptaría su cesión en cambio de cien, doscientos o más millones. Pero vale mucho más el régimen de libre comercio.

Si dejamos de un lado los sentimientos para dar paso a la razón; si nos inspiramos en los intereses del bienestar económico de nuestra patria y del progreso latinoamericano, encontraremos en este camino la mejor solución del problema.

G. S.

Las aspiraciones de Bolivia y la historia

por CONRADO RIOS GALLARDO

Analizadas quedaron en artículo anterior las negociaciones de 1884 y de 1895. Demostrado quedó en seguida, con la simple publicación de algunas de sus cláusulas, que ambos Tratados constituyen el desmentido más terminante, de la malévola especie echada a rodar por el mundo por la diplomacia boliviana: "el Tratado de 1904 fué hijo de la presión". Si a raíz de la guerra aceptamos un simple Pacto de Tregua ¿iríamos a ejercer presión 24 años más tarde?

Ambos Tratados en su letra y en su espíritu afirman que esa presión no existió jamás. Chile no obtuvo provecho inmediato, ni quizo obtenerlo, de su victoria; al contrario, esperó que el vencido llenara sus pulmones de oxígeno, que estuviese en situación de tratar lejos, muy lejos del campo de batalla, la paz definitiva. Esperó tanto que otra generación vino a sellar la paz. No todos los pueblos vencedores proceden en la misma forma. Napoleón imponía las condiciones de paz casi en el mismo campo de batalla. Los aliados no retiraron sus ejércitos de las orillas del Rhin, sino una vez suscrito el Tratado de Versalles. En la historia de América, en cada una de sus páginas, tenemos ejemplos iguales y aún peores y a los cuáles no es del todo extraña Bolivia.

La razón de ser es clara, es la confirmación del principio sostenido por don Bartolomé Mitre, a raíz de la guerra del Paraguay, desde las columnas de "La Nación" de Buenos Aires, del 5 de Diciembre de 1886. **"Yo no he dicho que la victoria no da derechos. Los argentinos fueron a la guerra para reconquistar sus fronteras"**, escribió Mitre. Chile fué arrastrado a la guerra por el Perú y Bolivia unidos y aunque bien pudo decir, como el General argentino, que reconquistaba sus fronteras al final de ella, ya que Antofagasta jamás fué extraño a nuestro dominio, se limitó a firmar con el vencido un Pacto de Tregua...

Chile suscribió con Bolivia el Tratado de Paz definitivo 24 años después de la guerra. El vencido estaba entonces muy lejos de llevar sobre sus espaldas las consecuencias de la derrota. No se selló la paz con el soldado que acababa de retirarse de la batalla, sino que con el hombre que ni de niño escuchó el estampido del fusil. Chile firmó la paz con Bolivia cuando ya formaban parte de la opinión pública ciudadanos con 24 años de edad. De modo que el Tratado de 1904 no fué la concesión del vencido, que para libertarse de la consecuencia de la derrota lo entrega todo en homenaje a la paz. Fué la obra del hombre sano, en pleno goce de sus derechos, que no alcanzó siquiera a divisar la punta de la espada. A un Tratado generado en esta forma y en estas circunstancias, la diplomacia boliviana lo acusa de tener el pecado de ser impuesto por la fuerza. Y lo pregonan hoy por el mundo, precisamente, los hombres que no conocieron esa fuerza!...

Si el Pacto de Tregua de 1884 y el Tratado de 1885 demuestran la amplia libertad que tuvo Bolivia para sellar la paz, no otra cosa dice a su vez el Tratado de 1904, cuyas bases fueron más que nada el producto exclusivo de cerebros bolivianos y con aplauso tan unánime de la opinión, que el Tratado adquirió en la elección presidencial de don Ismael Montes el carácter de un "referendum" popular, porque el candidato desplegó al viento del electorado el Tratado de Paz con Chile. El Tratado de 1904 fué obra de Bolivia: Chile se limitó a escuchar y aceptar. Lo curioso es que la mayor parte de los políticos y diplomáticos bolivianos que intervinieron en él, hayan sido después los mismos que han recorrido el mundo, han asaltado las columnas de la prensa, han dado a luz libros, para condenarlo!!!

La chispa de este Tratado nació de una conversación que tuvo el Ministro de Bolivia en Inglaterra, don Félix Avelino Aramayo con el senador don Federico Puga Borne, en los primeros meses de 1902 en Santiago. El diplomático fué llevado por el senador hasta la sala de despacho del Presidente Riesco. En seguida pasó al Ministerio de Relaciones Exteriores, en donde en compañía de don Eliodoro Yáñez, que desempeñaba la cartera, se estudiaron las bases para el Tratado definitivo. A nuestro Ministro le correspondió más que todo consignar las condiciones que proponía el señor Aramayo. De esto hay constancia en documentos oficiales. De ahí que afirme yo que el Tratado de 1904 cuya revisión ha solicitado Bolivia, con majadera insistencia, es más que nada su propia obra!

El diplomático boliviano se dirigió a La Paz y arribó a su capital con la aureola del triunfador. ¡Llegó en mejores condiciones que Daza de retorno del Campo de la Alianza! Encontró desde el primer momento la adhesión del Gobierno, de la prensa, que es un reflejo de la opinión pública, y tan cierto es todo esto que el Gobierno de Bolivia para asegurar el Tratado en proyecto, del cual era portador el oficioso y feliz negociador, designó sin pérdida de tiempo, en Agosto del mismo año, Ministro en Chile, al señor Alberto Gutiérrez. Después de diversas incidencias, analizadas en estas columnas en Febrero de 1923, se llegó a la firma del Tratado de Paz y Amistad de 1904, por el cual Bolivia renunció definitivamente, para siempre, a puerto en el Pacífico en cambio de las siguientes compensaciones:

1.o Chile construía una línea férrea desde el puerto de Arica al Alto de La Paz, pasando después de 15 años la sección que cruza por territorio boliviano a ser propiedad de Bolivia;

2.o Chile reconocía en favor de Bolivia el más amplio y libre de los derechos de tránsito por su territorio;

3.o Chile se comprometió a pagar garantías hasta de 5 por ciento sobre una serie de ferrocarriles. Se fijó como total de este compromiso la suma de 550 mil libras esterlinas.

4.o Chile convino entregar a Bolivia, en dinero efectivo, la suma de trescientas mil libras esterlinas.

5.o Chile tomaba a su cargo la cancelación de créditos reconocidos por Bolivia, por indemnizaciones a particulares, etc.

Para hacer frente a este Tratado, Chile contrató en 1905 un empréstito por $ 6.500,000 oro de 18d., cuyo vencimiento total expira en 1940. Hasta el 31 de Diciembre de 1918 las diversas estipulaciones del Tratado de Paz importaban al país un desembolso de 5.165,561 libras esterlinas.

Mas no quiero yo hacer la defensa del Tratado de 1904. Mi opinión puede ser interesada, acusada de falta de imparcialidad. Esa defensa la dejaré a cargo de los propios gobernantes y diplomáticos bolivianos, señores general Pando, general Montes, don Eliodoro Villazón, don Félix Avelino Aramayo, don Alberto Gutiérrez. Ellos dirán con más autoridad, que el Tratado de Paz y Amistad de 1904 fué un triunfo para la diplomacia de Bolivia y contó con la adhesión entusiasta de la opinión pública.

C. R. G.

DE LA PRENSA ECUATORIANA

A su partida de Ecuador del Secretario de la Legación de Chile en Quito, don Jorge Hübner Bezanilla, el diario "El Comercio" publicó el siguiente artículo de don Julio Endara, la más alta personalidad educacional de ese país:

Para nuestra sociedad ha sido una noticia verdaderamente dolorosa la próxima partida de don Jorge Hübner Bezanilla, correcto caballero, admirable poeta y diplomático exquisito. Las mil demostraciones de aprecio y consideración de que ha sido objeto, desde su llegada al Ecuador, hasta las que los más distinguidos grupos sociales le ofrecen en estos días, constituyen la demostración palmaria de la admiración que se ha conquistado en los mejores centros intelectuales y en nuestra sociedad.

Si hemos de ser sinceros, pocas veces un diplomático, fuera de las atenciones protocolarias, ha sabido imponerse al afecto sincero y a la consideración particular de los que quieren apreciar no sólo al diplomático sino al hombre, a la personalidad que posee un valor intrínseco, fuera del que le proporciona su carácter oficial. Y por esto, sin menoscabar en nada los indiscutibles méritos de sus predecesores, podemos decir que la Legación de Chile nunca ha contado con un secretario de los merecimientos de Jorge Hübner.

Homenajes espontáneos, nacidos del corazón mismo del pueblo, quintaesencia de su sinceridad, que aprecia al hombre y no al funcionario, son los que han demostrado a Hübner como han llegado hasta las fibras más íntimas del sentimiento su innata simpatía y su generoso talento. No de otra manera se comprende ciertas manifestaciones que algunos ecuatorianos le han ofrecido. Recordamos, por ejemplo, el día en que se tuvo noticia en Quito, de que el Presidente Coolidge había firmado el laudo arbitral sobre el problema de Tacna y Arica. Además de los numerosos caballeros que se acercaron a felicitar a Chile en la persona de su representante el señor Hübner, fué el sexteto Mendhelson, espontáneamente a ejecutar algunas piezas de su selecto repertorio, y rechazó toda remuneración en homenaje al diplomático que había conquistado sus simpatías. Gesto humilde, sin duda, pero profundamente significativo, porque esos artistas, en cierta forma eran los voceros espontáneos del pueblo.

Asimismo, en cierta ocasión en que se celebraba una fiesta de carácter obrero, en homenaje al Encargado de Negocios señor Ramos Pedrueza, representante de México, la presencia de Jorge Hübner bastó para que ese homenaje se extendiera fervorosamente a Chile.

La personalidad del joven poeta y diplomático chileno también había calado en el corazón de los obreros.

Y en los círculos oficiales la buena acogida no fué nunca menor. Se exteriorizaron manifestaciones contra todo lo usual. Recordamos que cuando llegó la señora de Hübner a Guayaquil, fueron a recibirla a bordo, contra lo ordinario, el Gobernador de la provincia y el Ministro de Guerra de entonces. Actitudes como éstas demuestran cuán intenso ha sido en todo momento y en todas las esferas sociales, el aprecio que en el Ecuador ha sabido conquistar Jorge Hübner.

Natural es que hoy lamentemos su partida. Pero como al Gobierno chileno le serán conocidos todos los éxitos que ha obtenido Hübner en el Ecuador, y su situación privilegiada en nuestra patria, querrá ofrecerle algún ascenso, recompensando así su correctísimo desempeño en el Ecuador.

Es éste el deseo de cuantos conocen a Hübner, por más que su alejamiento del Ecuador dejará siempre un vacío de consideración en nuestra sociedad.

JULIO E. DARA.

La Mundial

y

La Unión Nacional

Seguros de Vida

VENDO

LINDO SITIO EN SITUACION CENTRAL

Mide 45 metros de frente por 79 metros de fondo. Tiene construcciones antiguas que darían una buena suma en materiales de demolición. Extensos galpones de fierro galvanizado.

PRECIO: $ 210 m2.

CARLOS OSSANDON B.

168 — BANDERA — 168

VENDO o PERMUTO

Fundos y Chacras

EN LAS ZONAS SIGUIENTES

5 EN LOS ANDES
6 EN SAN FELIPE
5 EN RAMAL CALERA
3 EN PETORCA
2 EN LIMACHE
6 EN CASABLANCA
2 EN LLAY-LLAY
3 EN QUILLOTA
3 EN SAN BERNARDO
15 EN SANTIAGO
3 EN NOS
6 RAMAL MELIPILLA
4 EN BUIN
5 EN PAINE
6 EN RANCAGUA
2 EN GRANEROS
4 EN REQUINOA
8 EN ROSARIO
4 EN RENGO
2 EN PELEQUEN
5 EN NANCAGUA
10 RAMAL ALCONES
6 RAMAL LAS CABRA
6 EN SAN FERNANDO
2 EN TINGUIRIRICA

5 EN CHIMBARONGO
10 EN CURICO
10 RAMAL HUALAÑE
4 EN MOLINA
5 EN TALCA
7 EN LINARES
5 EN PARRAL
10 EN CHILLAN
6 EN SAN CARLOS
5 EN CONCEPCION
10 RAMAL A TOME
4 EN ARAUCO
4 EN LOS ANGELES
6 EN MULCHEN
2 EN ANGOL
3 EN RENAICO
5 EN TRAIGUEN
4 EN COLLIPULLI
3 EN VICTORIA
7 EN TEMUCO
3 EN CARAHUE
10 EN VALDIVIA
5 EN LA UNION
4 EN OSORNO

ALEJANDRO GREENE CRUZAT

SECCION FUNDOS

ALEJANDRO GREENE VALVERDE

TEATINOS 86 — CASILLA 3722

SOCIEDAD LIQUIDADORA

POR CUENTA DE FABRICA EN ARTICULOS DE CAMISERIA, CARTERAS PARA SEÑORA.

ALAMEDA 3027

Municipalidad de San Miguel

Se pone en conocimiento de los DEUDORES MOROSOS por contribución a la Renta 1.a Categoría que en la próxima semana se procederá a la INSCRIPCION DE LOS EMBARGOS DE SUS PROPIEDADES.

Las Contribuciones sobre bienes raíces DEL 1.er SEMESTRE DEL PRESENTE AÑO se están despachando en el edificio Municipal DE 2 A 5 P. M. Teniendo de plazo para cancelarlas TODO EL MES DE MAYO.

Por última vez se NOTIFICA a los deudores morosos de PATENTES que el 15 del presente se procederá JUDICIALMENTE contra ellos.

HECTOR ARRIAGADA M., Tesorero.

CONTRA LAS ENFERMEDADES DE LOS RIÑONES Y DE LA VEJIGA, ES EFICAZ

Riño 18 M. R.

(A base de extractos acuosos comp. de perejil, piche, boldo, salvia, apio, espárrago, ruda, doradilla, culantrillo, equiseto y paico).

INFORMACIONES DEL INTERIOR

(DE NUESTROS CORRESPONSALES)

ANTOFAGASTA

LOS FUNERALES DE LA SEÑORA MARIA PEREZ DE SILVA

(De nuestro Corresponsal, por Telégrafo)

ANTOFAGASTA 7. — Hoy se llevaron a cabo los funerales de la señora María Pérez de Silva. Estos die- ron motivo a que se le tributara una sentida manifestación de duelo. — **Barros.**

Aumenta la colecta en favor del Hospital

(De nuestro corresponsal, por telégrafo)

ANTOFAGASTA, 7.— Continúa aumentando la colecta pública que se realiza a beneficio del Hospital de esta ciudad.

Se espera que el Gobierno contribuya pronto a reedificar la sala incendiada, lo que representa una sentida necesidad.—**(Barros).**

COQUIMBO

LOS TELEGRAFISTAS SE DIRIGEN AL DIPUTADO SEÑOR VERGARA LEYTON

COQUIMBO, 7.—Los telegrafistas de Coquimbo han dirigido al diputado señor Vergara Leyton un telegrama expresándole sus agradecimientos, por la defensa que ha ejercitado en la Cámara en favor del mantenimiento de sus sueldos.

Se hace presente que hace más de un año que el Gobierno ya auspiciaba el aumento de sus sueldos, en vista de que son los únicos empleados de la administración que trabajan de noche y en los días festivos. Manifiestan, además, su descontento al querer retardárseles los años de la jubilación.

Firman los señores Luis Sotomayor, Erclra Rivera Hughes, A. Rojas Bray, Aída Arcaya Veas, L. Mercedes Rojo, T. Maluenda Olivares y siguen las firmas.

Los telegrafistas de Ovalle se dirigen al Diputado Vergara Leyton

OVALLE, 7.—El personal del Telégrafo del Estado de este pueblo ha enviado al diputado don Carlos Vergara Leyton, el siguiente telegrama:

"Esperamos de su valiosa influencia que se exima de la rebaja del 15 por ciento a los trasmisores del pensamiento, el primer factor de progreso del mundo entero.

Le formulamos nuestros agradecimientos de antemano".—El personal del Telégrafo del departamento de Ovalle.

TALCA

Se pidió la suspensión del remate de maquinarias del canal del Maule

TALCA, 7.—Los martilleros públicos de Talca han formulado ante el juez del crimen pidiéndole la suspensión del remate de maquinarias y demás enseres del Canal del Maule, que se efectuará el Domingo en San Clemente.

El juez, junto con tomar conocimiento de la presentación, se declaró incompetente, por lo cual es muy probable que este asunto llegue a ser ventilado por la Corte de Apelaciones.

CONCEPCION

QUE EL MATERIAL RODANTE PARA EL FERROCARRIL DE IQUIQUE A PINTADOS

SEA CONSTRUIDO EN LA MAESTRANZA FERROVIARIA DE CONCEPCION

(DE NUESTRO CORESPONSAL, POR TELEGRAFO)

CONCEPCION, 7.—Esta noche se verificó un gran comicio para pedir a los poderes públicos que una parte del material rodante del ferrocarril de Iquique a Pintados sea fabricado en la Maestranza de esta ciudad.

A pesar de las grandes proporciones del mitin, éste se desarrolló dentro del más perfecto orden.

Se acordó enviar al Presidente de la República y al Ministro de Ferrocarriles el siguiente telegrama:

"La Federación Ferroviaria y el pueblo de Concepción, reunidos en comicio público solicitan de S. E. y del Ministro del ramo que den orden de que el material rodante para el ferrocarril de Iquique a Pintados sea construido en la maestranza de Concepción y en las fábricas nacionales que tienen personal competente.

Perseguimos con esta petición una obra altamente patriótica; los obreros nacionales son tan competentes como los obreros extranjeros, y el trabajo será menos costoso para el Estado. Propenderá también al enriquecimiento del país. Es gracia, —Concha—Cid.—Silva.

VALDIVIA

LOS FUNERALES DE DON RENATO SILVA B.

(De nuestro corresponsal, por telégrafo)

VALDIVIA, 7.— A una sentida manifestación de condolencia dieron lugar hoy los funerales de don Renato Silva Benewitz, hijo del señor Julio Silva Chaparro y de la señora Teresa Benewitz.—**(Barra).**

OBSEQUIO DE 24 CATRES PARA EL HOSPITAL DE RIO BUENO

(De nuestro corresponsal, por telégrafo)

VALDIVIA, 7.—El ex-diputado señor don Pedro Duhalde, ha donado 24 catres de fierro para reponer los que se quemaron durante el incendio del Hospital de Río Bueno.—**(Barra).**

FALLECIMIENTO DE UNA DAMA

(De nuestro corresponsal, por telégrafo)

VALDIVIA, 7.—Ha fallecido la señora Elsa Anwadter, esposa del caracterizado industrial, don Gustavo Prochle, dama vinculada a la colectividad alemana.

Mañana, a las 10 A. M. se verificarán los solemnes funerales.—**(Barra).**

LA RECEPCION DEFINITIVA DE LAS OBRAS DEL DIQUE DE TALCAHUANO SE HARA HOY

(De nuestro Corresponsal, por Telégrafo)

CONCEPCION, 7.—Mañana, a las 10 A. M., se llevará a cabo en Talcahuano, la recepción definitiva de las obras del dique.

La comisión de técnicos designada con este objeto, ha estado trabajando en la inspección de estas obras desde hace dos semanas, con el objeto de comprobar su bondad y solidez.

—CONCEPCION, 7.— Hoy, a las 4.25 P. M., se dejó sentir en esta ciudad un temblor de regular intensidad.

ÑUBLE

DEL ALZA DE LOS CEREALES SE OCUPO LA MUNICIPALIDAD DE CHILLAN

(De nuestro Corresponsal, por Telégrafo)

CHILLAN, 7.—La Municipalidad en sesión se preocupó del alza desmedida que han alcanzado los cereales, y a insinuación del regidor, don Santiago Zárate, acordó dirigirse al Gobierno pidiéndole reglamente el expendio de cereales y prohiba la exportación.

La Municipalidad acordó también dirigirse al Gobierno, pidiendo autorización para aumentar los derechos que actualmente cobra el matadero por beneficiar animales.—**(Lagos).**

LA DELEGACION LOCAL DE LA CAMARA CENTRAL DE COMERCIO

CONCEPCION, 7.—Hoy se constituyó en esta ciudad la delegación local de la Cámara Central de Comercio, de Valparaíso, quedando compuesta por los señores Ralph, jefe de la casa Alfredo Schovelin K. y Lily, gerente de la ca

LLANQUIHUE

UN SUAVE TEMBLOR SE SINTIO AYER EN OSORNO

(De nuestro Corresponsal, por Telégrafo)

OSORNO, 7.—El sismógrafo del Liceo de Hombres de esta ciudad registró un suave temblor hoy, a las 4.15 P. M.

—En el cuartel de el registro de extra rresponsal.

LA ASOCIACION DE COMERCIO QUEDA CONSTITUIDA EN OSORNO

(De nuestro Corresponsal, por Telégrafo)

OSORNO, 7.—Con asistencia de más de cien comerciantes e industriales se constituyó la Asociación de Comerciantes e Industriales, eligiendo un comité formado por los señores Eduardo Burnier, Eduardo Matthei, Arturo Bertín y Juan Soriano.

Esta nueva institu cerse representar en Nacional de Contribu celebrará en Valparaíso. rresponsal.

LA SAN JUAN DE D

Pone en conocimiento del pú que ha trasladado definitivamen oficinas, a

DELICIAS 755

VALPARAISO

(DE NUESTROS CORRESPONSALES)

Las conferencias de mañana en el Municipal de Quillota

La agrupación de profesores de Quillota, dependiente de la Asociación General de Profesores de Chile, se dedicará a desarrollar una interesante labor cultural tanto para beneficio del gremio de profesores como para el pueblo en general.

Por este motivo iniciará sus primeras actividades con dos conferencias en nuestro Teatro Municipal el Domingo 9, a las 10 A. M.

La primera estará a cargo de la doctora señorita Cora Mayers sobre "Contribución de los maestros a la educación sanitaria del país" y don Luis Gómez Catalán, presidente de la J. E. de la Asociación General de Profesores de Chile, sobre "Ideales Educacionales que sustenta la Asociación General de Profesores de Chile".

Protocolización de la carátula del testamento de don Federico Santa María

Ayer fué protocolizada en la notaría Bascuñán Cruz de este puerto, la carátula del testamento de don Federico Santa María.

Un alto empleado del Ministerio de Relaciones trajo este interesante documento por el expreso de la mañana de ayer para dar cumplimiento a la orden del caso expedida por el juzgado de turno en lo civil de Valparaíso.

La junta local del Puerto

En la tarde de ayer celebró sesión la Junta Local del Puerto ocupándose del estudio de diversos asuntos de orden interno.

JUNTA DIRECTIVA DE PAVIMENTACION

Se solicitan propuestas para adoquinado sobre concreto, en las calles de:

LIRA, entre Delicias y Matta;
GALVEZ, entre Delicias y Alonso Ovalle.

Las propuestas se abrirán el 15 de Junio próximo a las 11 A. M., en la Intendencia.

Consultar bases y especificaciones en la Dirección del Alcantarillado y Pavimentación, Delicias 1123, tercer piso, diariamente, de 2 a 5 P. M.

EL SECRETARIO.

M-9

"LA LIBRE INTERNACION DE GANADO ARGENTINO NO HA BENEFICIADO AL PAIS"

UNA COMUNICACION DEL JEFE DEL BOQUETE DE SAN PEDRO DE ATACAMA

Ayer llegó a la jefatura de Resguardo de Fronteras, que funciona en este puerto, una comunicación del jefe del boquete de San Pedro, de Atacama, en la que da cuenta de las actividades de su repartición, en esto d la importación libre. Dice que en los seis meses corridos desde que se dictó el decreto, el Fisco ha perdido un millón de pesos en el boquete a su cargo. Por la forma en que se sigue internando cree que antes de cumplir el año las pérdidas serán superiores a dos millones de pesos.

Todo este dinero que el Fisco ha dejado de percibir en San Pedro de Atacama, ha ido a ingresar los beneficios de los traficantes de ganado que tienen contratos con las salitreras y los minerales de la región don. de los precios primitivos no han variado.

La comunicación del jefe del Resguardo de San Pedro de Atacama es todo un documento probatorio del ningún beneficio que obtiene el país con la internación libre, si no se dictan leyes complementarias que regulen el precio de la carne.

Exámenes de la Marina Mercante

AYER SE REUNE LA COMISION

A las 2.30 P. M. de ayer se reunió la Comisión Examinadora de Oficiales y Capitanes de la Marina Mercante Nacional designada por la Dirección del Territorio Marítimo, a fin de proceder a tomar examen a algunos candidatos que habían presentado la correspondiente solicitud.

El Cónsul de Estados Unidos

Ha partido en viaje a su patria, el Cónsul General de los Estados Unidos de Norte América en Chile, señor C. F. Deichman, quien va haciendo uso de una licencia que le ha concedido su Gobierno.

A cargo del Consulado ha quedado el secretario del Cuerpo Consular y vice-Cónsul de Los Estados Unidos, señor Jhon T. Garvin.

Los oficiales de la Armada usarán el informe en las oficinas navales

En el último "Boletín Oficial de la Armada", se da cuenta de una circular de la Dirección General, en que se pone en conocimiento de los oficiales de la institución que se ha de dar estricto cumplimiento a las disposiciones vigentes sobre la obligación del uso del uniforme tanto en el servicio de abordo como en el de las oficinas y demás reparticiones navales de tierra.

El crucero "Blanco Encalada" y la corbeta "Baquedano"

Noticias recibidas durante el día de ayer en las oficinas de la Superioridad Naval hacen saber que la escuadra activa continúa con todo éxito los ejercicios de la campaña de invierno a que dió principio hace algunos días en los alrededores de Puerto Aldea.

Anteayer zarpó de ese puerto, rumbo a Valparaíso el crucero "Blanco Encalada" a cuyo bordo se encuentra embarcado el curso de guardiamarinas egresados últimamente de la Escuela Naval. Este barco viene al departamento para desembarcarlo y regresará a tomar parte en las actividades de la escuadra.

LA "BAQUEDANO"

Noticias recibidas de Talcahuano hacen saber que a fines de la semana entrante se terminarán las reparaciones de la corbeta "Baquedano" la que inmediatamente se dirigirá a este puerto para tomar a su bordo el curso de guardiamarinas actualmente embarcado a bordo del "Blanco". Iniciará un viaje de instrucción por la costa.

El Ministro de Marina confeenció ayer con el Director General de la Armada

EL ALMIRANTE SWETT REGRESO EN EL EXPRESO DE LA TARDE DE AYER

Por el expreso de la mañana de ayer llegó a Valparaíso el Ministro de Marina, contralmirante don Arturo Swett, dirigiéndose en el acto al despacho del Director General de la Armada.

El almirante Swett y Schoder sostuvieron una conferencia hasta minutos después del medio día, tratando de diversos asuntos de orden interno de la institución y que están relacionados con el mejor y mayor eficiencia del servicio.

Aprovechó el viaje a este puerto el Ministro de Marina para algunos asuntos particulares, regresando a Santiago por el expreso de la tarde de ayer mismo.

Informaciones de Llay-Llay

HERIDOS A CUCHILLO.— Manuel Cruz es el nombre de un individuo que fué herido a cuchillo en la espalda por un desconocido en la Hacienda "Las Peñas".

El herido fué atendido por la Cruz Roja en los primeros momentos.

En la misma parte fué encontrado José Arancibia que presentaba una profunda herida en los riñones, por cuya causa fué remitido al Hospital de Quillota.

MEJOR DE SALUD continúa el joven Julio Frez, que el Domingo se estrelló con un coche gobernado por Emiliano Durán, en la calle de Santa Teresa, en circunstancias que corría en un caballo desbocado.

Fué tan recio el choque del caballo con el carruaje, que el jinete resultó con la pierna izquierda, la clavícula y la dentadura destrozadas.

El herido fué atendido con toda solicitud por la ambulancia de la Cruz Roja y por el doctor Hermosilla.

DON ABRAHAM HIDALGO.—Este caballero sigue mejor de las heridas que recibió el Domingo en Valparaíso, causadas por el atropello de una góndola del servicio público.—**(Guerra).**

Informaciones de Quillota

EL TERRENO DEL INSTITUTO.—El conocido agricultor don José Miguel Rodríguez ha elevado una solicitud al Ministerio de Agricultura, proponiendo tomar en arriendo este terreno por el canon de dos mil pesos anuales.

Hace más de cuarenta años que este terreno se encuentra completamente abandonado e improductivo.

EL PRECIO DE LA CARNE.—Hemos seguido nuestras investigaciones sobre las causas del alto precio de la carne. Un abastero que trabaja muchos años en este ramo nos citaba el siguiente ejemplo: Un buey que llega de Santiago en el tren de la mañana, es llevado inmediatamente a los potreros de las Ferias, en donde se le da de comer una buena porción de pasto seco. A las doce del día se le da de beber agua en abundancia y a la una es presentado al martillo y vendido al precio de un peso el kilo vivo de carne.

Este buey es llevado en seguida a la romana, la que acusa un peso bruto de quinientos kilos de los cuales ochenta kilos, más o me-

MOVIMIENTO MA

Valparaíso, 7 d

HOY LLEGA:
El Maple Branch, d
HOY SALEN:
El Manuel Calvo, p
na.
El Teno, para Nau
El Luisa, para Ari
El América, para I
MAÑANA LLEGAN:
El Margit, de Iqui
El Quito, de Iquiq
EL LUNES LLEGA
El Holger, de Ha
El Chiloé, de Ari
El Flora, de Iquiq
El Chile, de Ari
El Taltal, de Iquiq
El Turpin, de Corr

nos, corresponden al pe
que el animal ha
representan un valo
pesos, que van en
prador.

A esto hay que agr
sión del tres por c
cobra al comprador
ciento que se cobra
o sea el seis por c
presenta la suma de
en un animal, de
que vale quinientos

Hay que agregar
terés del tres por c
recargan las Ferias
los clientes que se
pago semanal y el
de los animales que
rantía en poder de
lo cual hace un re
ciento treinta pesos

El impuesto de nov
cobraba el Fisco por
nado, queda chiquitit
puesto de las Feri
nuestro interlocutor.

Y terminaba dicien
la Municipalidad o el
tara un decreto estab
ría Franca, al estil
desaparecerían los
que tan fuerte castig
consumidor.—**(Guerra).**

P. S. N. C. **R. M. S. P.**

VAPORES PARA EUROPA

Vía Canal Panamá

OROPESA	22 de Mayo	P. M.
OROYA	5 de Junio	
ORIANA	19 de Junio	

Para Antofagasta, Mejillones, Iquique, Arica, Mollendo, Callao, Balboa, Cristóbal, La Habana, Coruña, Santander, La Pallice y Liverpool.

Por estos vapores se expenden boletos de segunda clase para Europa y puertos de la Costa, a precios convenientes.

VAPORES PARA NUEVA YORK

EBRO	19 de Mayo	M.
ESSEQUIBO	16 de Junio	P.
EBRO	14 de Julio	—

Para Antofagasta, Iquique, Arica, Mollendo, Callao, Salaverry, Payta, Balboa, Cristóbal, La Habana y Nueva York.

SERVICIO RAPIDO DE LUJO DESDE **Buenos Aires a Europa**

PROXIMAS SALIDAS DE LOS AFAMADOS VAPORES "A"
VIAJES RAPIDOS A LISBOA EN 18 DIAS; CHERBURGO Y SOUTHAMPTON EN 19 DIAS

ASTURIAS	22 de MAYO
ARLANZA	2 de JUNIO
AVON	12 de JUNIO
ALMANZORA	23 de JUNIO
ANDES	3 de JULIO

PROXIMAS SALIDAS DE LA LINEA "D"

DESEADO	21 de MAYO	DEMERARA	2 de JULIO
DESNA	4 de JUNIO	DARRO	16 de JULIO

VIAJES DE LLAMADA DESDE VARIOS PUNTO DE EUROPA SIRIA Y TURQUIA

SANTIAGO Agustinas 1017 — Casilla 528 **THE PACIFIC STEAM NAVIGATION Co.** VALPARAISO Calle Blanco — Casilla 24 V.

SUB-AGENTES EN SANTIAGO: TRASPORTES UNIDOS, ETADO ESQUINA ALAMEDA; VILLALONGA, AGUSTINAS N.o 817.

SOCIEDAD ANONIMA COMERCIAL BRAUN y BLANCHARD

Servicio de pasajeros y carga para el Norte y Sur del País. Salidas cada 21 días a Punta Arenas y semanales a Arica.

Vapor "Tarapacá" 25 DE MAYO — con escala en San Antonio, Tomé, Talcahuano, Coronel, Corral, Puerto Montt, Castro, Quellón y Punta Arenas el 4 de MAYO.

"Tarapacá" 8 DE MAYO — con escala en Coquimbo, Huasco, Caldera Chañaral, Taltal, Antofagasta, Mejillones, Gatico, Tocopilla, Iquique y Arica el 6 de Mayo.

AGENCIA EN SANTIAGO: Blanchard y Puelma Ltda. Huérfanos 1059. Teléfono Inglés 4952, Casilla 1123

C. S. A. V.

SERVICIO MENSUAL A NUEVA YORK EN 18 DIAS

"TENO" SABADO 8 DE MAYO, A LAS 4 P. M.

con escalas en ANTOFAGASTA, IQUIQUE, ARICA, CALLAO, PAYTA Y CRISTOBAL.

SERVICIO QUINCENAL A GUAYAQUIL (Ecuador)

"AYSEN" VIERNES 14 DE MAYO A LAS 6 P. M.

con escalas en Coquimbo, Antofagasta, Gatico, Tocopilla, Iquique, Caleta Buena, Arica, y puertos peruanos.

SERVICIO QUINCENAL A PIMENTEL (Perú)

"MAPOCHO" VIERNES 21 DE MAYO, A LAS 4 P. M.

con escalas en Coquimbo, Huasco, Caldera, Chañaral, Taltal, Antofagasta, Iquique, Pisagua, Arica y puertos peruanos.

VALPARAISO A PENCO, LOTA, TOME Y TALCAHUANO
SALIDAS DE VALPARAISO TODOS LOS MIERCOLES

CIA. SUD AMERICANA DE VAPORES

WESSEL DUVAL y Co. HUERFANOS ESQUINA MORANDE Agentes

Cía TRANSPORTES UNIDOS Estado, esquina Delicias Sub-Agentes

$ 20 PIDA UNA COMBINACION DE CINCO BLOCKS HILO DE 100 HOJAS Y 300 SOBRES INVIOLABLES — TODO IMPRESO —

LATHROP Hnos. - Huérfanos 1055

Impuesto Fiscal sobre Bienes Raíces

SUBDELEGACIONES 17.a, 18.a y 19.a, URBANAS

Se avisa a los contribuyentes de la ciudad de Santiago, cuyas propiedades están ubicadas dentro de las subdelegaciones urbanas 17.a, 18.a y 19.a que, **desde el Lunes 3 de Mayo próximo** deberán pagar, en las oficinas de la III Zona de la Dirección General de Impuestos Internos, calle Agustinas N.o 673, de 9.30 a 11 A. M. y de 2 a 5 P. M., la parte de IMPUESTO FISCAL SOBRE BIENES RAICES correspondiente al primer semestre del presente año y en conformidad a la ley de la renta N.o 755, de 16 de Diciembre de 1925.

Adviértese que es INDISPENSABLE presentar el recibo que acredite haber pagado, a la Municipalidad, la contribución que a ella le corresponde percibir por el primer semestre del año en curso; o, en su defecto, el recibo por el segundo semestre de 1925.

Se pide a los contribuyentes que, a fin de impedir aglomeraciones y de no incurrir en los fuertes intereses penales y demás sanciones que contempla la citada ley, paguen el impuesto dentro de UN PLAZO QUE EXPIRA EL 31 de Mayo próximo.

Reitéraae, asimismo, a los contribuyentes de las subdelegaciones 14.a, 15.a y 16.a, urbanas y 24.a y 25.a, rurales, cuyas propiedades están ubicadas al Norte del río Mapocho, la recomendación de que efectúen sus pagos antes del 16 del citado mes de Mayo; si no quieren incurrir en "mora" y evitarse el de intereses penales.

Santiago, 30 de Abril de 1926.

EL ADMINISTRADOR DE LA III ZONA DE IMPUESTOS INTERNOS

LABORATORIO DE

NITRO-OZON

(MARCA DE FABRICA REGISTRADA)
AVISAMOS AL PUBLICO QUE EL 1.o DE TRASLADO A
MERCED 456
CATECISMO NITRO-OZONA se remite gratis a
Dirección: Correo, Casilla N.o 83
Venta por mayor y menor, Laboratorio DAUBE principales boticas

Grace Lin

Servicio rápido de pasajeros para Antofagasta, Mollendo, Callao, Salaverry, Talara, Balboa,
NUEVA YORK

"SANTA ANA"
saldrá de VALPARAISO el 12 de Mayo, a la 1 P. M.
"SANTA ELISA"
"SANTA LUISA"
"SANTA TERESA"
New Orleans and South American Steamship Co. Servicio mensual de vapores de carga desde News Orleans EN. U chilenos y vice-versa.

GRACE y Cía. (CHILE S. A.)
HUERFANOS N.o 1189.— SANTIAGO

N. G. L

Línea mensual—VALPARAISO—Puertos del Norte—

"NAPOLI"	21 de M
"VENEZUELA"	2 de Ju
"BOLOGNA"	2 de Ag
"NAPOLI"	2 de Se

Línea Gran Express. BUENOS AIRES—BRASIL—

"GIULIO CESARE"	22 de M
"TAORMINA"	5 de Ju
"Re. VITTORIO"	15 de Ju
"DUCA ABRUZZI"	22 de Ju
"Pssa. MAFALDA"	26 de Ju

Para detalles e informes, dirigirse a la oficina VALPARAISO Pasajes y Gerencia, Blanco 1136, Sección Fletes, Blanco 91 — SANTIA Agustinas Casilla 2750

"La Guillotina"

Señor Director de "La Nación".
Muchas gracias, señor Director, r haber dado cabida en su im-rtante diario a mi artículo de er. Los maestros tienen una gran da de gratitud hacia el gran tativo "La Nación" ,que siempre sabido defender sus intereses y ello los de la educación en ge-ral.

Preguntábamos ayer a los hom-s de Gobierno si era posible vi- con un sueldo de $ 382.50 o 35, a los 30 años de servicios, ndo el individuo está imposibilli-o para aumentar, en otras acti-ades, sus rentas; cuando la fa-ia ha aumentado y no sólo hay proporcionarle el pan, sino que bién hay que darle la educa-n.

Fíjese que aquí solo nos refer-s a los profesores normalistas, a elos que el Gobierno ha pre-ado y que son los que tienen renta más alta y no al resto profesorado, que comprende un o, tan meritorio como el nor-malista; pero a quienes el Go-rno deja con rentas más misera-s aún.

n realidad, señor Director, no anzamos a comprender cómo han ido los miembros de los comi-s políticos firmar una compo-da tan desastrosa. No estamos rizados para suponer intencio-pero sí podemos afirmar que el más absoluto desconocimien-de la situación real de los suel-del profesorado primario los ha ado a incluirlos en esa mutila-general, que nada respeta, ni a considera.

ucho se ha hablado de los suel-fabulosos de los príncipes de la peracia. ¿Acaso los honorables tados han comprendido entre s a los maestros, cuyos sueldos túan entre $ 500 y $ 600, como ino medio? ¿O en su afán de justos pensaron que "Ley pare-o es dura"? Pero ¡qué justicia! os que quintuplicaron sus suel-en el transcurso de un año y s que apenas obtuvieron un 20 n 30 o|o, sobre rentas de por miserias, se les guillotina por les, con el mismo 15 o|o. ¡No rta que este 15 o|o sea el ham-sea la miseria ,sea la ruina de ran mayoría de los servidores s de la Nación; no importa con ello se siembre el descon-to en la administración públi-no importa que esta medida sea más grande de las injusticias! y parejal...; pero qué pareja, r Director, pareja en el des-to, pero ¡qué desigual, qué memente desigual en lo que ella ifica!

in confiamos, señor Director, ue el Congreso no sólo lo for-los comités políticos. Hay amentarios que por sobre la po-litiquería, comprenden estas cosas. A ellos nos dirijimos y de ellos esperamos. El país quiere justicia. ¿La encontrará en su nuevo Parlamento?

D. BUSTOS.

Santiago, 7 de Mayo de 1926.

Se ha extendido a provincias el movimiento contrario a la fórmula de transacción

LOS DIPUTADOS HAN RECIBIDO COMUNICACIONES TELEGRAFICAS DE TODOS LOS PUNTOS DEL PAIS PIDIENDOLES SE OPONGAN A LA APROBACION DE LA FORMULA DE TRANSACCION.— S. E. EL PRESIDENTE

DE LA REPUBLICA PROMETIO A UN DIPUTADO DEMOCRATA QUE HARIA CUANTO ESTUVIERA DE SU PARTE POR OBTENER QUE LOS SUELDOS DEL PROFESORADO PRIMARIO NO SEAN REBAJADOS

el movimiento de opinión que se ha mitées parlamentarios y según la iniciado contra la fórmula de emergencia aprobada por los Comités parlamentados y según la cual se rebajan todos los sueldos públicos en un 15 %

Durante el día de ayer hemos tenido oportunidad de conversar con varios señores diputados pertenecientes a los partidos populares y se manifiestan completamente enemigos de esta medida, declarándonos que harán cuanto esté de su parte por conseguir que esta nueva fórmula no sea aprobada por el Congreso.

TODOS LOS EMPLEADOS PUBLICOS DE PROVINCIAS PROTESTAN DEL ACUERDO

Casi todos los señores diputados han recibido telegramas de los empleados públicos de sus provincias en que se les pide se opongan a la aprobación de la fórmula de transacción, por cuanto ella no está basada en los principios de equidad que sustentaron siempre todos los partidos.

Con este motivo se está formando entre los diputados un ambiente adverso a la fórmula aceptada.

LOS DEMOCRATAS EN LA PRESIDENCIA

En la tarde de ayer el diputado demócrata señor Silva Lastra, en representación de su partido, conversó largamente con S. E. el Presidente de la República, para exponerle el sentir de los demócratas ante la rebaja de los sueldos públicos.

LOS SUELDOS DEL PROFESORADO PRIMARIO NO DEBEN SER REBAJADOS

El señor Silva Lastra manifestó al Primer Mandatario que se había iniciado un movimiento francamente adverso a la fórmula sobre todo entre los profesores de Instrucción Primaria, quienes estimaban que sus sueldos quedarían sumamente reducidos si se les aplicaba la ley de emergencia acordada por lo comités.

Pidió el señor Silva Lastra al Excmo. señor Figueroa que interpusiera toda su influencia para conseguir que los sueldos del Profesorado primario no fueran rebajados y que en último caso se contemplara un sueldo mínimo.

S. E PROMETE TRABAJAR POR CONSEGUIR LA REALIZACION DE LOS ANHELOS DEL PROFESORADO PRIMARIO

El Excmo. señor Figueroa manifestó al diputado demócrata por Santiago que haría cuanto estuviera de su parte por conseguir la realización de los anhelos del Partido Demócrata en lo que se refiere al Profesorado en general y especialmente al de Instrucción Primaria.

EL PARTIDO DEMOCRATA MANTENDRA SU PROPOSITO DE QUE SE FIJE UN SUELDO MINIMO Y QUE NO SEA REBAJADO

De fuente autorizada fuimos informados de que el Directorio General del Partido Demócrata mantendrá su propósito de que se considere un sueldo mínimo, el que no debe sufrir la aplicación de la fórmula de emergencia.

Este sueldo fué fijado en la sesión última en 12 mil pesos anuales y ante las peticiones de los parlamentarios, para llegar a una transacción, se establecerá que este sueldo sea el de 8,400 pesos.

PARTIDO DEMOCRATA

CENTRO FRATERNIDAD DEMOCRATA. — Cita para hoy, a las 8 y media, en San Diego 224.

CLUB SOCIAL DEMOCRATA "LA VANGUARDIA".— San Francisco 264.— Cita para hoy a las 8,30 P. M.

CONFEDERACION DEMOCRATA. —Cita a reunión del Consejo Directivo para hoy, a las 4 P. M., en Rosas 1049.

CENTRO DEMOCRATA GERMINAR.— Se convoca a reunión ordinaria para mañana, a las 2 P. M., en Gálvez 152.

LOS TELEGRAFISTAS SE DIRIGEN A LOS MIEMBROS DE LA CAMARA

LE PIDEN QUE SE OPONGAN A LA APROBACION DE LA FORMULA DE EMERGENCIA

La Asociación de Telegrafistas se ha dirigido a los señores diputados por intermedio de la siguiente nota:

Santiago, de Mayo de 1926.—Honorable señor.—Presente.

Al dirigirnos a usted, honorable señor, queremos significarle nuestros deseos de que el Gobierno se preocupe de nuestra suerte, legislando para nosotros como lo ha hecho para casi la totalidad de empleados y obreros.

Principiaremos por señalarle que en nuestro ramo no se cumple la Ley de Descanso Dominical.

Es verdad que nuestros servicios exigen una atención permanente y que por este motivo es necesario trabajar los Domingos; pero esta no es una razón para que ese descanso no se devuelva en los días ordinarios, tal como sucede en los Ferrocarriles del Estado, donde mensualmente se le da al personal cuatro días seguidos de descanso, correspondientes a los Domingos del mes; o tal como se hace en las empresas particulares que abonan estos días como trabajo extraordinario.

Deseamos que el descanso sea una realidad en la forma que fuere, porque nadie necesita de él más que nosotros, porque la naturaleza de nuestro trabajo lo requiere: ocho horas diarias sentados ante la máquina telegráfica, escribiendo con una rapidez poco común o transmitiendo sin intermitencia, el cerebro en continua actividad, exigen a nuestro organismo un desgaste muy grande que es necesario reponer. Y si a esto agregamos el hecho de que hacemos medio nocturno, porque así se puede llamar nuestro trabajo hasta las 24 horas, jornada que el personal masculino está obligado a hacer diariamente, porque no es posible dedicar a estos turnos al personal femenino, tendremos que nuestros derechos al descanso son más legítimos que los de cualquier otro empleado.

En el Telégrafo del Estado se entiende por trabajo nocturno el lapso comprendido entre las 24 horas y las 8 del día siguiente. Ocho horas de trabajo continuado.

El decreto-ley N.o 246, del 10 de Febrero del año pasado, acuerda una gratificación del 10 o|o para los telegrafistas nocturnos, gratificación irrisoria si se toma en cuenta la intensa labor de este empleado que estruja sus pulmones transmitiendo o recibiendo los cientos de telegramas que quedan del día, porque las líneas no dan abasto para mantener el servicio a la par. Es tanta la falta de consideración para estos empleados, tanta la indolencia que, lejos de mantener las escasas garantías de este personal, la Dirección se ha encargado de reducirlas a su grado mínimo, y llevados de este afán, han llegado hasta suprimir una taza de té que se les ofrecía a media noche. La orden expresa de la Dirección decía que se tomara este temperamento, porque el Tribunal de Cuentas había rechazado estos gastos. Como detalle diremos a usted que por este capítulo se distraían alrededor de ochocientos pesos anuales.

Permítanos todavía, señor, llamar su atención hacia algunas consideraciones de analogía.

El Gobierno de la República Argentina en el año 1918, nombró una comisión médica, compuesta por facultativso eminentes, para que dictaminara sobre una petición que en aquel entonces le hicieran los empleados de Telégrafos en la que solicitaban la implantación de las seis horas de trabajo y la jubilación a los veinticinco años. Los informantes estuvieron a favor de los peticionarios y expusieron que los telegrafistas, debido a su gran desgaste, no debían por ningún motivo trabajar más de seis horas diarias, y ateniéndose a estas mismas consideraciones y al aniquilamiento prematuro de estos empleados, era inhumano hacerlos permanecer activos después de veinticinco años de servicio.

Desde entonces los telegrafistas argentinos trabajan seis horas diarias y jubilan a los veinticinco años.

Cuando el doctor don Pedro Lautaro Ferrer era Ministro de Higiene, hizo una declaración en este mismo sentido a raíz de una solicitud de los telegrafistas nortinos. El hecho de ser el señor Ferrer una eminencia en cuestiones higienistas y de haber participado en numeroso Congresos de esta naturaleza, da a su declaración una gran autoridad.

Por otra parte, el Congreso constitucional del año 1920, aprobó la Ley N.o 3619, de fecha 14 de Marzo del mismo año, en la que se concedía a los telegrafistas la facultad de jubilar a los treinta años de servicios.

Es indudable, señor diputado, que si ese Congreso, por casi la unanimidad de sus miembros nos otorgó esa franquicia especial por una ley de la República, fué porque sus miembros estaban perfecta y científicamente documentados para ello y porque comprendieron que era una injusticia manifiesta dejar a estos sacrilfcados servidores públicos bajo el mismo período de cuarenta años que la anticuada ley de jubilaciones otorgaba a los empleados fiscales.

A riesgo de abusar de la paciencia de S. S., rogamos a usted que se imponga también de las siguientes consideraciones y no sancione con su voto la terrible injusticia que envuelve la rebaja de nuestros sueldos.

Mucho antes de la Revolución del 5 de Setiembre de 1924, los telegrafistas ya clamaban a los futuros representantes, pidiéndoles su ayuda para conseguir un aumento de sus sueldos.

Repartimos profusamente entre todos los H. Diputados y Senadores de ese período, un proyecto casi perfecto, que consultaba su necesario financiamiento, con el alza de tarifas telegráficas.

Este proyecto, que todavía conservamos, prueba a los señores Diputados que nuestro aumento no fué conseguido en la chuña de los aumentos y decretos leyes, porque él fué hecho concienzuda y debidamente financiado. De tal modo que nuestro actual sueldo no irroga ningún mayor gasto a las arcas fiscales.

A los seis meses, en Setiembre del mismo año, vino la Revolución; a los pocos días la disolución del Congreso, y nosotros, ya teníamos la palabra, empeñada de los H. Diputados y Senadores, del Gobierno, y hasta la opinión pública se inclinaba a nuestro favor.

En este mismo período comenzaron los aumentos a los distintos empleados públicos, tanto civiles como militares, pero nuestra situación seguía sin solución.

Llegó, entonces, la 2.a revolución de Enero. Ya no quedaba repartición sin que hubiera gozado de un aumento, sin embargo, nosotros todavía esperábamos. En Febrero del 25 el Supremo Gobierno nos mejoró los sueldos financiándose con el alza ya conocida. Demasiado conoce el señor Diputado la carestía de la vida, por eso nos limitaremos a deducir la rebaja que fija la ley de Emergencia, 300 pesos percibe el empleado que ha hecho un curso de dos años en la Escuela de Telegrafía, y ha practicado uno o dos años más en la Oficina Central, desempeñándose con la mayor eficencia para hacerse acreedor al nombramiento. Este sueldo queda reducido a 225 pesos rebajando el 15 por ciento que consulta la Ley de Emergencia y el 10 o|o por la Caja de Retiro.

Seiscientos pesos gana el empleado que cuenta con 15 años de buenos servicios (término medio 33 años de edad), en su totalidad casados y con 2 a 5 hijos. Con las rebajas enunciadas, más el impuesto a la renta, resultan sólo $ 438. Evidentemente, este hombre se muere de hambre junto con los seres que forman su hogar.

Por último, el sueldo que se alcanza cuando se está cargado de familia y por añadidura tuberculoso, porque este es nuestro sino, es de 900 pesos, que con las múltiples leyes representan $ 657.

Imagínese el señor Diputado: 657 pesos para un individuo que ha trabajado más de 20 años, que ha perdido sus energías y su salud, y que por razones naturales ha contraído diversas obligaciones.

Consideramos enfermo al telegrafista a los 20 años de trabajo por experiencia propia y porque el 90 o|o no pasa de los 40 de edad.

Lo puede atestiguar el jefe de la Clínica y los distintos directores del ramo, que han tenido especial empeño en crear un Sanatorio para los empleados de telégrafos.

Sin embargo, el Departamento de Bienestar del mismo servicio, con el asombro general de los empleados de telégrafos, ha creado el Club Social Postal Telegráfico, dispensando unos cuantos miles de pesos para su mantención y autorizando a los socios para que gasten hasta el 20 o|o de sus sueldos en la cantina del Club.

Medite, honorable señor Diputado, en lo sarcástica que resulta la jubilación a los 40 años para los telegrafistas.

Los legisladores de Francia, Inglaterra, Argentina y Uruguay, piensan de una manera muy diferente, a pesar de tener innumerables servicios de previsión para estos servidores.

¿Será porqué se han convencido de la imposibilidad de jubilar a los muertos?

La Asociación de Telegrafistas de Chile agradece de antemano la ayuda que el H. Diputado ha de prestarle en el estudio del Estatuto. —Luis Vargas Z., Presidente— Ismael Fuenzalida, Secretario General.

LOS ACUERDOS DE AYER DE LA ASOCIACION DE TELEGRAFISTAS DE CHILE

La Asamblea Provincial de Santiago de la Asociación de Telegrafistas de Chile, continuó tratando ayer sobre la situación en que se les deja con motivo de la rebaja de los sueldos a los empleados públicos y el propósito de aumentar la jubilación a los cuarenta años de servicios, tomó los siguientes acuerdos:

1.o Enviarles comunicaciones a las asambleas del país para que éstas a su vez telegrafíen a sus representantes parlamentarios, pidiendo a éstos que se opongan al acuerdo tomado por los comitées de los partidos políticos.

2.o Darle un voto de aplauso al diario "La Nación" por la buena voluntad que ha demostrado facilitando sus columnas para la defensa de nuestros intereses.

3.o Adherirse a la Unión Gremial de Empleados y Obreros, nombrando, al efecto, algunos delegados para que representen a la institución.

4.o Adherirse ampliamente al movimiento iniciado por la Asociación de Profesores, en el sentido de hacer pública campaña, para que no se rebajen los sueldos de los empleados ni se llegue a aprobar el acuerdo de la jubilación a los cuarenta años de servicios.

5.o Enviarles una nueva presentación a los señores parlamentarios, manifestándoles las situaciones de trabajo y económicas del personal de telegrafistas.

Santiago, 7 de Mayo de 1926. Luis Vargas Z., Presidente. — Ismael Fuenzalida, Secretario.

La Asamblea Radical de Curicó felicita al Diputado señor Guzmán Maturana

(De nuestro corresponsal, por telégrafo)

CURICO, 7.—Con numerosa asistencia celebró sesión la asamblea radical.

Después de tratar diversos asuntos de carácter interno, se acordó nombrar candidatos a delegados ante la Junta Central, a los señores Santiago, Lazo, Daniel Martner, Alfredo Bascuñán Cruz, Luis González Canales, Arturo Olavarría y Enrique Molina.

Además se acordó enviar una nota de felicitación al diputado por Santiago, señor Guzmán Maturana, por la inteligente y fundada defensa de los intereses de la educación nacional en el Congreso Nacional.

Finalmente se fijó el 14 del presente como fecha para la elección del nuevo directorio e iniciar en breve un ciclo de conferencias de carácter doctrinario.—(Baeza).

Si su digestón es irregular

tome usted media cucharadita de las de café de Magnesia Bisurada en un poco de agua después de cada comida. Casi la totalidad de las afecciones del estómago van acompañadas de un exceso de acidez del jugo gástrico, cuyo exceso es la causa de acedías, flatulencias, sensaciones agrias y otras muchas afecciones del estómago. Con rapidez asombrosa la Magnesia Bisurada neutraliza sin dolor los efectos perjudiciales de una acidez excesiva, hace desaparecer cualquier irritación del aparato digestivo y aún cura las enfermedades crónicas del estómago. La Magnesia Bisurada se halla de venta en todas las farmacias. Se garantiza satisfacción completa o se devuelve el importe del costo.

Base: Magnesia y bismuto.

¡¡Pierrot!!

LA REVISION DE LOS DECRETOS - LEYES DICTADOS POR LOS GOBIERNOS DE FACTO

ESTARA A CARGO DE UNA COMISION MIXTA COMPUESTA DE 11 SENADORES Y 11 DIPUTADOS.—AYER QUEDO ACORDADA LA CONSTITUCION POLITICA DE LA COMISION QUE REPRESENTARA A LA CAMARA

Hace algún tiempo el Senado acordó invitar a la Cámara de Diputados a constituir una Comisión Mixta de Senadores y Diputados para que tuvieran a su cargo la revisión de los Decretos- Leyes.

En la tarde de ayer se iniciaron las gestiones para llevar a la realidad este acuerdo del Congreso y el señor Rafael Luis Gumucio, Presidente de la Cámara, conferenció sobre este punto con el Presidente del Senado, señor Oyarzún y con el Secretario señor Zañartu, a fin de acordar la designación de los miembros de esta Comisión para que inicie a la brevedad posible sus labores.

QUEDA ACORDADA LA CONSTITUCION DE LA COMISION MIXTA

Después de algunos trámites, quedó acordada la constitución de la Comisión Mixta, estableciéndose que quedaría formada por once Senadores y once Diputados.

Los Diputados acordaron que la representación de esa Cámara fuera en la siguiente proporción política: 3 Radicales, 2 Conservadores, 2 Liberales Democráticos, 1 Liberal Doctrinario, 1 Liberal Unido, 1 Demócrata y 1 Comunista-Asalariado.

Los Liberales Doctrinarios designaron ya al señor Manuel Merino Esquivel para que los representara en dicha Comisión. En los primeros días de la semana entrante quedarán designados los representantes de los demás partidos, los que serán propuestos por el Presidente de la Cámara en la sesión del Jueves próximo.

Los Senadores integrarán posiblemente el Lunes o Martes la Comisión, una vez que los diversos partidos hayan designado sus respectivos representantes.

LA PRIMERA REUNION DE LA COMISION

La primera reunión de esta Comisión Mixta no podrá verificarse antes de fines de la semana próxima, pues la Cámara aprobará la designación tal vez el Jueves y solo el Viernes o Sábado podrá constituirse la Comisión.

LA NUEVA CRISIS SALITRERA ANTE LA CAMARA DE DIPUTADOS

CAMARA DE DIPUTADOS

Sesión Extraordinaria en 7 de Mayo de 1926

PRESIDENCIA DEL SEÑOR GUMUCIO

Se abrió la sesión a las 4.11 P. M. y asistieron 76 señores Diputados, y los señores Ministros de Hacienda, Caballero, pide se oficie al señor Ministro del Interior para que remita a la Cámara los antecedentes relacionados con el denuncio a que se ha referido, porque la representación comunista no puede tolerar que se pretenda perseguir y atacar a los obreros como se hizo en Junio del año pasado.

OCUPANTES DE CANCHA RAYADA

El señor CARDENAS.— Recuerda las observaciones que hace días formuló acerca de los lanzamientos incebidos que se estaban efectuando en Cancha Rayada. Hoy en posesión de nuevos antecedentes, desea ampliar esas informaciones.

Tiene a la mano una lista de setenta y tantos indígenas que deben ser repuestos en sus posesiones.

Por otra parte, rectifica la aseveración que se ha hecho en el Senado, sobre que los ocupantes son gente maleante. Esto no es así, y el señor senador que tal ha dicho, está mal informado.

Llama la atención de la Cámara hacia el hecho de que los ocupantes, al defender sus derechos, defienden también los intereses del Estado, que más tarde podrá reivindicar enormes extensiones de terreno.

No pide al Gobierno justicia, porque eso sería demasiado difícil de obtener en estos tiempos, pero quiere sí que la Cámara al conocer estas injusticias, se penetre de la idea de que ellas van fomentando cada día en mayor escala los odios de la clase trabajadora hacia las clases pudientes.

PROFESORES DEL EJERCITO

El señor CORDOVA.— Refiriéndose a un decreto del señor Ministro de la Guerra que arroja a la calle a los profesores de instrucción primaria del Ejército, sostiene que el es ilegal o inconstitucional. Además es anti-democrático y atentatorio contra la instrucción. El Ministro no tenía facultades para ir contra las leyes permanentes.

Desea por ahora que los comitées de los partidos tomen nota de esto para que reparen la arbitrariedad señalada.

JUNTA DE BENEFICENCIA

El señor ROJAS MERY.— Solicita los antecedentes relacionados con la disolución de la Junta de Beneficencia de Collipulli.

ORDEN DEL DIA

CUESTION INTERNACIONAL

Sesión secreta

A continuación, y en conformidad a un acuerdo anterior, la Cámara se constituyó en sesión secreta para ocuparse en la cuestión internacional.

INCIDENTES

FALSOS COMPLOTS COMUNISTAS EN EL NORTE

El señor BARRA WOLL. — Desea llamar la atención de la Cámara hacia un asunto que afecta el prestigio de su partido y el del país. Se trata de una cuestión que, siendo aparentemente grave, resulta una broma de la prensa americana, la cual es tan inclinada a dar carácter de escándalo a simples invenciones de la fantasía.

En "El Diario Ilustrado" de fecha 4 del presente mes se reproduce un telegrama publicado en "La Nación" de Buenos Aires y en el cual se comunica que "The New York Times" ha publicado un artículo sosteniendo que tiene en su poder documentos que representan un sumario secreto de las deliberaciones del comité comunista de Moscú, efectuadas en Enero y Febrero. El autor de la información sostiene que el representante chileno que asistió a las reuniones de Moscú, usando el alias de Oscar Toledo y Gómez, dió lectura a un informe sobre las dificultades pendientes entre Chile y el Perú.

Agrega la supuesta información que los partidos comunistas de Chile y el Perú, — el delegado peruano a su vez confirmó lo expuesto por el chileno, — considera que desde su punto de vista, el primer paso debe consistir en la ruptura de las relaciones diplomáticas entre el Perú y los Estados Unidos. Opinan que un pretexto para ello se encontraría sin ninguna dificultad debido a la presencia en el país de funcionarios norte-americanos. Los comunistas chilenos y peruanos se proponen organizar un atentado contra las vidas de esos funcionarios, recayendo la responsabilidad de ello sobre el Gobierno peruano. El Perú quedaría aislado, y entonces habría llegado el momento para provocar el estallido de un largo conflicto sangriento entre las dos Repúblicas sur-americanas, lo que brindaría a los partidos comunistas de los dos países la oportunidad de organizar una revolución, de apoderarse de las riendas del Gobierno y de establecer el régimen del Soviet.

Por su parte, declara que los comunistas chilenos no conocen a ese delegado que se dice fué a Moscú, ni tampoco sabía que hubiera partido comunista en el Perú. Se trata, pues, de un delegado apócrifo y de un plan de pura fantasía. Por si alguien hubiera creído algo de lo afirmado, en esa comunicación, el Diputado que habla desmiente terminantemente cuanto allí se asevera.

Pero acaso estas invenciones encierran un propósito, que tal vez podría estar relacionado con los rumores de posibles movimientos comunistas en el Norte para establecer el Soviet. Se ha publicado también que el Inspector de Policía, señor Marchant, ha informado al Gobierno que se está preparando un movimiento revolucionario en las salitreras. Esto puede ser la revelación del propósito de provocar represiones violentas, sangrientas, como las que se han efectuado en otras ocasiones.

A su juicio, no puede ser ajena a estas actividades la Asociación Salitrera, cuyos miembros se han quejado de los efectos de las leyes sociales dictadas últimamente, especialmente de la ley 4054, que ha obligado a los salitreros a depositar en la Caja de Seguro Obligatorio, cerca de siete millones y medio de pesos. Esto ha afectado profundamente a sociedades que sólo han venido al país a explotarlo, y quieren provocar una situación tal, que obligue al Gobierno a derogar esas leyes. El que habla también quiere que esa ley se derogue, porque, aunque grava a los capitalistas, impone también a los obreros bastantes gravámenes y, además, no les da garantías de que podrán cobrar las pensiones que les corresponderían.

Sostiene, por otra parte, que lo que persiguen los salitreros es la reducción del derecho de exportación, que es lo único que queda en el país, puesto que en las salitreras sólo dejan los hoyo. . . y los cadáveres de los obreros que se sacrifican para enriquecerlos.

El señor SEPULVEDA LEAL. — Interrumpiendo al orador, recuerda que el presidente de la Asociación del Trabajo, el ex-Prefecto de Policía de Valparaíso, señor Caballero, quien, en unión del señor Beltramí, actual Prefecto de Antofagasta, hizo colocar dinamita en el hogar de los un proceso contra los subversivos obreros de Valparaíso, lo que originó que ocasionó la prisión de numerosos miembros de la I. W. W.

El señor BARRA WOLL.— Hace ver en seguida que las oficinas salitreras están paralizando sus faenas para demostrar que el salitre no tiene consumo y que se debe reducir el derecho de exportación. Como se están paralizando sistemáticamente las salitreras, el Gobierno se encuentra de nuevo ante el problema de la desocupación.

Analiza a continuación los principios comunistas, y dice que ellos son enemigos de la guerra y que la condenan decididamente. Tampo aspiran a la guerra para fines revolucionarios. Cree que las aspiraciones comunistas se realizarán cuando haga crisis el sistema capitalista, que ya se halla en descomposición. Entonces la humanidad se acogerá al comunismo como a una tabla de salvación. Hace presente, a este propósito, que un ex-Ministro de Hacienda declaró que el país tenía una deuda de 2,400 millones de pesos; de manera que va al abismo y sólo por culpa del régimen imperante.

Manifiesta, en seguida, que los comunistas desean el gobierno del proletariado para realizar la verdadera revolución social, no la guerra civil, sino la transformación del orden social existente en otro mas adecuado para procurar el bienestar y la felicidad de todos. Hoy la clase trabajadora vive completamente abandonada y el capitalismo no hace más que explotarla. Convencida de esto, la clase proletaria se afana por organizarse para prepararse mejor al logro de sus aspiraciones.

Protesta, pues, de la fantasía con que se ha querido alarmar al mundo. Llama al Gobierno y a las clases capitalistas al buen sentido. El Partido Comunista todo lo hace a puertas abiertas; sale a la plaza pública para predicar sus principios y para esparcir sus ideas. Si se especura con esa clase de alarmas, los capitalistas serán los responsables de las consecuencias que sobrevengan.

El señor CRUZ.— El honorable diputado señor Barra Woll, ha traído a la Cámara un denuncio grave: ha dicho que el inspector de policía, señor Marchant, ha comunicado al Gobierno que en las salitreras se está fraguando un complot para provocar la revolución. Como esto parece que tuviera relación con el proceso contra los subversivos, que se siguió cuando era Prefecto de Valparaíso el señor

Corrijamos y no destruyamos

experiencia enseña; todo lo no dá resultado en un prin- con un poco de más esfuer- un tanto de más criterio, lo- muchas veces corregir lo ma- se llega al objetivo deseado, justamente lo que ha pasa- n la Ley de Alcoholes.

ninguna manera es prudente uir por una mala ley, indus- que representan muchos inte- es y muchos esfuerzos, sien- e con un poco de más estu- odrían representar una entra- uy grande a la Nación y un ado bienestar a los industria- gente de trabajo.

sde muchos años a esta par- e ha venido creando el viñe- s destilerías y fábricas de li- en Chile, país privilegiado su desarrollo, llegando a cul- r por la bondad de sus pro-; nadie puede negar que Chi- ne fama, bien ganada, en sus y licores; donde vayamos re- os tan sólo felicitaciones por industrias.

Diciembre pasado pude ha- n viaje a la República Ar- na y a la República del Uru- acompañado del Presidente y nte de la Asociación de Lico- de Chile; de paso por Men- sentimos gran interés por co- algunas bodegas, y al efecto, mos la gran bodega de Giol, e nos dejó una grata impre-

se ven los grandes capita- nvertidos en todo orden de hay interés por hacerlo to- rande, quieren y son ya los mayores productores del mundo. En Mendoza hay 123.000 hectáreas de viñas y siguen sus plantaciones; esto no preocupa al Gobierno, por el contrario, mira con interés estas industrias, desea hayan mayores entradas para la Nación; el alcoholismo no es un fantasma, el pueblo sabe beber, a pesar de estar mirando el gran chorro de vinos y licores que se produce.

El Gobierno Federal y Municipal se preocupan de su pueblo, le crea entretenimientos, le hermosea sus ciudades, le dá trabajo, le hace Stadium de Sport y Gimnásticos, lo estimula en una palabra al vigor y al trabajo; de ahí vemos que los argentinos van destacándose en toda contienda atlética en campeonatos suramericanos.

Ahora, ¿por qué nuestro Gobierno no hace lo mismo? ¿en vez de cegar sus fuentes de entradas que harto las necesita, no estimula al pueblo a vivir de una manera más racional? ¿por qué no crea leyes un tanto directas al bienestar del pueblo?

Convenzámonos una vez por todas, que no es la industria vinícola ni licorera la que nos hace el mayor mal, por el contrario dá veinte y ocho millones de pesos de entradas, y daría cien si el Gobierno la ayudara; sus productos son los mejores y por lo tanto llegaríamos a ser los mayores exportadores.

CARLOS CALDERON OJEDA

Secretario - Tesorero de la Asociación de Licoristas de Chile.

RES PODERES DEFINITIVOS CONCEDIO AYER EL TRIBUNAL CALIFICADOR

DAN DEFINITIVAMENTE INCORPORADOS AL CONGRESO LOS SEÑORES AURELIO CRUZAT, COMO SENADOR POR VALPARAISO Y ACONCAGUA, Y LOS SEÑORES AUGUSTO ESPEJO Y CARLOS ACHARAN ARCE

Tribunal Calificador firmó en sesión de ayer las sentencias la elección extraordinaria de -Calle y de la elección complementaria de Valparaíso y Aconcagua.

según estas sentencias, quedan nitivamente incorporados al greso los señores Aurelio Cru- como Senador y Augusto Es- y Carlos Acharán Arce como tados.

siguiente es el texto del ac- roclamatoria de la elección de araíso:

ntiago a 7 de Mayo de 1926. niendo presente: que con fecha ro de Abril último se verifi- a elección extraordinaria de dor por la Tercera Circunscrip de Aconcagua y Valparaíso, nada por Decreto Supremo de 18 de Marzo de 1926:

Que en sesión del Tribunal celebrada el día 5 del actual se dejó constancia de no haberse presentado reclamación electoral de procedimientos de dicha elección, y que, practicados los escrutinios, de acuerdo con lo dispuestos en el artículo 113 de la Ley de Elecciones, ha obtenido la más alta mayoría de votos el candidato don Aurelio Cruzat.

El Tribunal declara:

Se proclama Senador, por la Tercera circunscripción Provincial de Aconcagua y Valparaíso, al señor don Aurelio Cruzat.

Insértese esta sentencia en el libro de actas respectivo y comuníquese su designación al candidato proclamado. — Oscar Viel, Presidente. — Silvestre Ochagavía, — Víctor Risopatrón. — Dagoberto Lagos y Ramón Zañartu, — Secretario.

CAMPBELL BROS

HUERFANOS 854

FRENTE A GATH Y CHAVES

CASA ESPECIALISTA EN TEES. UNICA EN CHILE

IMPORTADORES Y EMPAQUETADORES

Ofrece al público de Santiago su local, abierto hoy para la venta de tées de todas clases y precios,

VENTA AL DETALLE A PRECIOS POR MAYOR

Compro

JOYAS DE VALOR

AL CONTADO

La casa que más paga:

DELICIAS 857

INFORMACIONES CABLEGRAFICAS DEL EXTERIOR
DE NUESTROS CORRESPONSALES ESPECIALES, VIA EASTERN Y ALL AMERICA CABLES INC. DE "THE UNITED PRESS". — LOS ORIGINALES DE TODOS LOS CABLEGRAMAS QUE SE INSERTAN EN ESTA SECCION, ESTAN A DISPOSICION DEL PUBLICO EN ESTA IMPRENTA

El conflicto industrial británico comienza a tener repercusión internacional

La sesión de ayer en la Cámara de los Comunes

LONDRES, 7. — En la sesión de hoy de la Cámara de los Comunes, el Presidente de la Corporación se dió cuenta de que una parte de los mecánicos del Parlamento se había declarado en huelga. Agregó que a pesar de todo la Cámara continuaría sus labores sin imprenta y sin luz, en caso necesario. (U. P.)

Los señores Thomas y Baldwin no han conferenciado oficialmente

LONDRES, 7. — Los funcionarios del Gobierno desmienten en forma terminante que Messrs. Thomas y Baldwin hayan conferenciado oficialmente.

Sin embargo, conforme a lo informado diariamente por la United Press, funcionarios del Gobierno y miembros laboristas del Parlamento, entre los que figuran Messrs. Baldwin, Thomas, Mac Donald y Steel-Maitland, ha celebrado frecuentemente, aunque sin resultado, conversaciones extra-oficiales en los pasillos de la Cámara y han estado constantemente en contacto. (U. P.)

Un comunicado del Gobierno

LONDRES, 7. - - El Gobierno dió a la publicidad el siguiente comunicado en la tarde:

"Se han impartido órdenes a todas las autoridades en el sentido de reprimir y salvar todos los obstáculos que se pongan al libre funcionamiento de transportes.

"Tan pronto como sea posible será elevado a 50.000 el número de agentes especiales de policía en el área de Londres". (U. P.)

CAPSTAN
CIGARRILLOS $ 1.80
TABACO REGULAR (MEDIUM)
TABACO FUERTE (STRONG)
EN LATAS DE 100 GRMS $ 6.-

LAS ORGANIZACIONES DE TRABAJADORES DANESES HAN ACORDADO ADHERIR AL MOVIMIENTO DE SUS CAMARADAS BRITANICOS.—LOS OBREROS DE LAS INDUSTRIAS ELECTRICAS MEXICANAS PROYECTAN SUSPENDER SUS LABORES DURANTE UNA HORA, EL LUNES.—LAS FEDERACIONES AUSTRIACAS HAN ACORDADO SU AYUDA FINANCIERA Y MORAL AL MOVIMIENTO. — LAS TRADE UNIONS HELENICAS TAMBIEN SOLIDARIZAN CON EL PROLETARIADO INGLES.—LA INTERNACIONAL SOCIALISTA HA SIDO CONVOCADA PARA EL 12 DEL CORRIENTE EN ZURICH

AUNQUE NO SE HAN INICIADO GESTIONES OFICIALES DE ARREGLO, HA HABIDO UN ESTRECHO CONTACTO ENTRE LAS PARTES DEL CONFLICTO

LONDRES, 7. — A las 8 de la noche el Gobierno anunció que se había iniciado en la tarde una ofensiva contra los huelguistas mediante el mejoramiento del servicio ferroviario de transportes y el refuerzo de los servicios de aprovisionamiento.

El Gobierno, por medio de la radiotelefonía, manifestó que "todas la sfilas de las fuerzas armadas de la Corona han apoyado plenamente toda acción que ha sido estimada necesaria, dentro de los esfuerzos honrados para ayudar a los Poderes Civiles".

Esta declaración constituye una declaración de guerra contra los huelguistas.— (U. P.)

LONDRES, 7. — Un comunicado del Gobierno confirma que algunas multitudes han intimidado con órdenes a los rompe-huelgas en muchas partes y reitera que los huelguistas "tratan de hacer perecer de hambre al pueblo y de destruir el Estado". Sin embargo, la policía mantiene el control completo de la situación en todo el país. Se hace notar que los desórdenes producidos han sido de importancia secundaria y no constituyen disturbios.

Entre tanto, se ha inaugurado un sistema de condenas a prisión para reprimir los desórdenes. Simultáneamente el Comité de los huelguistas ha desmentido que se verifiquen negociaciones oficiales o extraoficiales de paz; pero en general se sabe que se han realizado numerosos contactos extraoficiales.

En la Bolsa de Valores se observa un movimiento de abstención. — (U. P.)

LONDRES, 7. — En el Ministerio del Interior se ha informado a los representantes de la prensa que la situación no ha cambiado y que el país se mantiene en calma. En general, no se necesita mayor número de fuerzas de policía montada ni mayor número de voluntarios. (U. P.)

Lo que opina el vizconde Grey of Falloden

LONDRES, 7. — El vizconde Grey of Falloden hizo la siguiente declaración a la "British Gazette":

"Sólo mediante este gobierno democrático puede ser mantenida la libertad. Las alternativas son el fascismo y el comunismo. En estas circunstancias aparecen dos cosas claras: 1.o Que la comunidad debe trabajar por evitar a toda costa la revolución y mantener los métodos constitucionales, y 2.o Que el único camino para salvar nuestras industrias es poner fin a la huelga y volver a las negociaciones".—(U. P.)

El Gobierno solicita por radiotelefonía 30,000 voluntarios más

LONDRES, 7.—El Secretario del Interior, Sir William Joyson-Hicks ha hecho un llamado por radiotelefonía solicitando para el Lúnes otros 30.000 voluntarios para el cuerpo especial de policía, a fin de agregarlos a los 20.000 miembros con que cuenta actualmente dicho cuerpo.

El Ministerio de Guerra anuncia que todavía no han sido llamadas las tropas para ayudar a las autoridades civiles, excepto para resguardar algunos puntos vulnerables— los malecones—; pero ciertas unidades han sido movilizadas hacia varios distritos, en forma de que estén listas si se las necesita. La comunicación radiotelefónica del Ministro del Interior termina diciendo que el espíritu de las tropas es excelente.—(U. P.)

Convocatoria de la Internacional Socialista

ZURICH, 7.—La secretaría internacional socialista invitó por telégrafo a la federación de las uniones obreras de Amsterdam para una reunión que se realizará el 12 del corriente mes, con el objeto de discutir la cooperación política y económica con los huelguistas ingleses.

En los círculos de la extrema izquierda se habla de una posible huelga general internacional para el caso de que el capital internacional intentara romper la huelga británica.—(Especial)

Los obreros checoeslovacos por el momento son neutrales

PRAGA, 7.—Los mineros de carbón checoeslovacos dieron un voto de solidaridad y de simpatía en favor de las huelguistas británicos y publicaron una declaración en la cual dicen que, por el momento, son neutrales; pero que recurrirán a los medios más eficaces si alguien intenta emplear el producto de su trabajo par hacer fracasar los esfuerzos de los huelguistas ingleses.—(U. P.)

La custodia de los malecones East India

LONDRES, 7.—Se ... que un batallón de tropas ... los malecones de East ... ra custodiar los malecones ... cargar los buques.—(U. P.)

Por la tradición constitucional

LONDRES, 7. — Mr. Mac Donald, jefe del partido laborista, en una entrevista exclusiva para la United Press declaró que ningún partido ... buirse el derecho de ser el sostén de las instituciones parlamentarias y de representación del Gobierno. Me he esforzado en este sentido durante toda mi vida y continuaré haciéndolo. He manifestado esto en la Cámara de los Comunes dos veces en los ... dos días.

"La huelga, sin embargo, no es dirigida en manera alguna contra el Gobierno o la Constitución y esto ha sido repetido una y otra vez por los hombres que dirigen la huelga. Se trata de una disputa industrial.

"Espero que no se ... error a los pueblos de ... extranjeros y que las ... constitucionales de mi país ... frirán perjuicios por la ... da del Gobierno". — (U. P.)

La actitud de los daneses

COPENHAGUE, 7.—Las organizaciones de trabajadores daneses han acordado adherir a la huelga de los británicos y actualmente se preparan para ... la primera notificación a los patrones.—(U. P.)

El conflicto carbonífero en Nueva Gales del Sur

30.000 OBREROS AUSTRALIANOS DECLARARAN HUELGA

MELBOURNE, 7.—Los obreros de las minas de ... de Nueva Gales del Sur ... clararánen mañana en huelga a causa de que un fallo redujo los salarios de los trabajadores expertos.—(U. P.)

CADA DIA DE HUELGA GENERAL CUESTA A GRAN BRETAÑA MAS QUE EL TRIBUTO DIARIO A LA GRAN GUERRA

Inglaterra ha sufrido un serio revés en su comercio con los países latino-americanos

(Correspondencia cablegráfica de Pedro Lagrava, especial para "La Nación")

LONDRES, 7.—El señor Jorge Potter, Secretario de la Cámara de Comercio Británico Latino Americana, declaró a la United Press que "la huelga general costaba a Gran Bretaña la suma de 10.000,000 de libras esterlinas por cada día que transcurra, o sea una suma superior aún a la cuota diaria que le costaba al país la Gran Guerra. Es espantoso pensar en lo que pérdidas de esta magnitud pueden significar a Gran Bretaña. Desde luego, tendrá que perjudicar inmediatamente, y en grandes proporciones, el comercio con la América Latina.

Se tienen presente las experiencias adquiridas durante la guerra cuando Gran Bretaña no pudo atender su comercio de ultra mar. La posición del comercio británico en la América Latina había sufrido su buen golpe y estaba a punto de recuperar su antigua importancia cuando los sucesos recientes se iniciaron".

"Se han tomado medidas y se ha hecho una labor que hoy principia a dar frutos, pero esta paralización completa en el comercio de la Nación significa un golpe terrible que se le da a Gran Bretaña. No se puede esperar que los compradores de Suramérica se preocupen de las dificultades industriales de Inglaterra hasta el punto de que dejen de hacer sus compras en otros centros. No hay duda alguna que los rivales de Gran Bretaña en materias de comercio sabrán sacar partido y aprovechar todo lo posible la situación del momento.'

"Gran Bretaña ha sufrido un serio revés en su comercio con los países latino americanos y se supone que esta situación desfavorable continuará por mucho tiempo. Sin embargo, si el país logra sobreponerse a las dificultades del momento,—como sin duda lo hará,—los fabricantes británicos desarrollarán un nuevo esfuerzo para ganar el terreno perdido hasta colocarse en la situación qu eocupaba al final de la guerra europea cuando el comercio resurgió en forma notoria.

Cualquiera que piense que esta huelga general significará el fin de Gran Bretaña como una gran potencia comercial, está equivocado. La América Latina constituye uno de los mercados más importantes y nuestros industriales renovarán todos sus esfuerzos para mantener y mejorar nuestra posición en esos mercados."

Probablemente uno de los resultados de la crisis será obligar al industrial y comerciante británico a ser más enérgico, emprendedor y de más recursos en su lucha por los negocios.—(Pedro Lagrava).

"Debe ser envainada primero el arma anti-social"

LONDRES, 7. — Lord Oxford of Asquith, en una declaración publicada en la "British Gazette", dice:

"Deseamos que en los primeros momentos de la reanudación de las negociaciones se produzca la paz y la reconstrucción de nuestros yacimientos de carbón; pero primero debe ser envainada el arma antisocial que tan imprudentemente ha sido sacada". — (U. P.)

La huelga británica en el exterior

ATENAS, 7.—Los Trade Unions acordaron auxiliar a los huelguistas británicos. — (U. P.)

PARIS, 7. — El Comité Ejecutivo de la Confederación del Trabajo acordó enviar una gran contribución financiera a los huelguistas británicos. Parece que todas las organizaciones obreras francesas consideran que la huelga cuesta a los exportadores franceses de artículos alimenticios un millón de francos diariamente.—

No compre SUS ARTICULOS DE INVIERNO SIN CONSULTAR PRECIOS A LA

CASA HERRANZ

CAMISAS COLOR
con cuellos, saldo $ 14.50 y
$ 8.90
CALCETINES
NEGROS y colores, desde
$ 1.35 PAR
CAMISETAS
PURA LANA, desde
$ 27.00
AFRANELADA, gruesa, desde
$ 7.80
PUNTO inglés, desde
$ 12.50
PUNTO liso, desde
$ 6.50
CALCETINES
LANA borlón inglés, $ 12.90, $ 10.80, $ 8.70 y
$ 6.80
GUANTES DE CUERO
FRANCESES, $ 32, $ 28.50
$ 20.50
PIEL de perro (gran stock)
$ 11.80
CAMISETAS Y CALZONCILLOS LANA MEDICINAL AUTENTICA
Dr. JAEGER
en todos los gruesos y a los más bajos precios
CALZONES y CAMISETAS SEÑORA
AFRANELADO desde
$ 15.50
PUNTO inglés, desde
$ 11.50
TORERAS punto inglés
$ 8.50
EXTENSO SURTIDO EN BUFANDAS, POLAINAS, CAMISAS, CORBATAS, LIGAS, SUSPENSORES, CHALECOS

Portal F. Concha 914

La huelga

GLASGOW, 7. — A consecuencia de haberse renovado los disturbios en los distritos del centro y oriente de Glasgow, fueron arrestadas 48 personas. Para restablecer el orden hubo necesidad de llamar las reservas de policía montada. — (U. P.)

LONDRES, 7.—Empiezan a ponerse de manifiesto las repercusiones internacionales de la huelga general que ha paralizado la nación comercial más grande del mundo.

Además de la huelga en Dinamarca, los obreros mexicanos de las industrias eléctricas proyectan para el Lunes una huelga de una hora como manifestación de adhesión.

Además, los obreros mexicanos de los malecones amenazan con no trabajar para los buques británicos.

Los laboristas han recibido comunicaciones de que los obreros austriacos depositaron una suma considerable en el Banco Anglo Austriaco de Viena, a la orden del comité de huelga británico.

En París, los comunistas recomiendan una acción de adhesión a los huelguistas; pero el grueso del movimiento obrero probablemente no procederá en este sentido, aunque posiblemente contribuirá con su ayuda monetaria.—(U. P.)

ALEMANIA

El Reichstag rechazó un voto de desconfianza al Gabinete

BERLIN, 7. — El Reichstag rechazó el voto de desconfianza de los comunistas, mediante una votación en que los miembros del Reichstag expresaban su parecer poniéndose de pie. El rechazo se explica por el hecho de que los comunistas trataban con esta moción de demostrar su desconfianza respecto de la política del Gobierno referente a la expropiación de los bienes de las ex-familias reales. Sin embargo, en los círculos parlamentarios se predice que el voto del Martes del Reichstag sobre la moción de desconfianza de los socialistas relacionada con el decreto del Gobierno referente a la bandera, puede condenar al Gabinete.—(U. P.)

SURESLAVIA

Peticiones del Gobierno de Belgrado al de Sofía, a raiz del atentado de Stromitza

ATENAS, 7.—A causa de un atentado dinamitero llevado a cabo en Stromitza por comitadjis búlgaro-macedonios, el Gobierno de Belgrado pidió al de Sofía que aceptara una investigación dentro de territorio búlgaro por oficiales serbios; en segundo término solicita que sean disueltos los comitées búlgaro-macedonios, y en tercer lugar que las víctimas del atentado sean indemnizadas. — (U. P.)

ITALIA

El Gabinete se ocupa de la situación de los cambios internacionales

ROMA, 7.—En la reunión celebrada hoy por el Gabinete, el Ministro de Finanzas, conde Volpi, informó extensamente sobre la situación de los cambios internacionales, de la cual había resultado la caída de los francos francés y belga. Dijo que la lira se mantenía en la posición en que se había estabilizado desde Setiembre, aunque su movimiento en los mercados internacionales había aumentado considerablemente.

serva atentamente el mercado internacional a fin de intervenir servando íntegramente su reserva cuando sea necesario, aunque con de oro.—(U. P.)

El Ministerio de Finanzas ob-

Traslados en el Ejército

ROMA, 7.— Se anuncia que el general Cicconetti, comandante de la división de Nápoles, reemplazará al general Malladra, comandante Albricci, comandante de un dante de Tripolitania, y que el general cuerpo de ejército en Nápoles, será reemplazado por el general Taranto, comandante de Verona. —

Mil desocupados en las canteras de alabastro

PISA, 7.—1.000 obreros de las canteras de alabastro han quedado sin trabajo a causa de los grandes stocks de las canteras de Santaluce. —(U. P.)

LA SITUACION PROVOCADA AL GOBIERNO ALEMAN POR LA ORDENANZA DE LOS COLORES

Reina incertidumbre respecto de la actitud que adoptarán los demócratas católicos frente a la interpelación socialista.

(De Félix Bagel, especial para "La Nación")

BERLIN, 7.—La crisis parlamentaria que ha provocado la firma de la ordenanza respecto de los colores de la bandera, marca ahora un compás de espera que durará hasta el próximo Martes, en que le Reichstag discutirá la interpelación socialista y la moción de desconfianza a Herr Luther.

Todavía reina incertidumbre respecto de la actitud que adoptarán en la votación los demócratas católicos. Los socialistas limitan la moción de desconfianza al Canciller, no haciéndolo a todo el Gabinete con el objeto de facilitar a los diputados católicos demócratas una decisión favorable a ella, ya que en caso de comprender la moción a todo el Ministerio sería seguro que no la aprobarían por figurar en él ministros representantes de ambos partidos.

Los comentarios de la prensa sobre el asunto son mucho más moderados. En los diversos periódicos se cree que el interregno en los debates parlamentarios se realizará para tratar de encontrar una fórmula de transacción satisfactoria.

La Bueed Ausladsdeutschen, asociación que reune a los alemanes residentes en los países extranjeros sin distinción de partidos, ha mandado un telegrama de felicitación a Stresemann por la resolución tomada, asegurándole que la nueva ordenanza sobre los colores contribuirá a disipar las divergencias entre las colonias alemanas en el extranjero, uniéndolas a la Madre Patria.—(Bagel).

LOS BOXEADORES QUE PARTICIPARAN EN EL CAMPEONATO PANAMERICANO

se entrenan activamente

BUENOS AIRES, 7. — Los boxeadores suramericanos, concentrados en el Tigre, se entrenan activamente; todos se hallan en excelentes condiciones, a excepción de Bonfiglio que se ha lastimado el pulgar de la mano derecha, por lo cual se solicitará de la Confederación Sur americana la postergación del match en que debía intervenir este pugilista para la segunda reunión.

Huber, Bonfiglio y Púrcaro se encuentran excedidos de peso; pero se cree que se concentrarán dentro de sus respectivas categorías en el momento de subir al ring.

Ayer ingresó Veloso al campo de entrenamiento; peleó algunos rounds e hizo ejercicios gimnásticos y de salto en la cuerda.

Los profesionales Mellante y D' Agostino dirigen a los aficionados. Esta mañana los pugilistas hicieron ejercicios de marcha y calistenia.

El Lunes llegará un profesor de cultura física a quien los delegados chilenos han llamado para dirigir su entrenamiento.

Los americanos continúan su activo entrenamiento, sin que haya habido novedades. Todos se encuentran en buenas condiciones, aunque algo excedidos de peso. (U. P.)

Materiales Eléctricos
OFRECEMOS A PRECIOS MUY CONVENIENTES:
Alambres vulcanizados.
Aisladores de rollo y de campana.
Cordones con y sin suspensión 0.5 y 0.75 m|m.
Cordón de seda para campanilla.
Porta-lámparas con y sin llave.
Porta-lámparas impermeables.
Rosetas de porcelana.
Placas dobles.
Interruptores sencillos.
Interruptores de combinación.
Tubos emplomados.
Tubos de bronce.
Tubos de acero.
SECCION ELECTRICIDAD
MORRISON & Co. -- Santiago

EL GOBIERNO FRANCES TOMA MEDIDAS PARA IMPEDIR LA CAIDA DEL FRANCO

Los porteros, cocheros y chauffeurs especulan en el cambio.— La huelga británica ha contribuido temporalmente a evitar la crisis del franco

(De John O'Brien, especial para "La Nación")

PARIS, 7. — El Ministro de Finanzas, Mr. Raoul Peret, declaró al corresponsal de la United Press, que "el Gobierno estaba resuelto a poner fin a la especulación con el franco, para lo cual había tomado cuatro medidas principales: 1.º Prohibir el traslado de francos a países extranjeros. 2.º Establecer un control estricto sobre todas las operaciones de cambio que se efectúen directamente por el público en las ventanillas de los Bancos, cuyo total, en cada caso, no podrá exceder un límite de mil francos. Para las operaciones de cambio que excedan de este límite, tendrá que obtenerse un permiso especial. Estamos seguros, — dijo Mr. Peret, — que muchos porteros, cocheros y chauffeurs, están especulando con el cambio con sumas inferiores a mil francos. La ... medida, sería obligar a los exportadores e importadores a devolver al país sus capitales desde el extranjero, bajo pena de ser castigados con plazos de prisión que fluctuarían entre uno y seis meses y una multa equivalente al 25 por ciento de la suma afectada. Como cuarta medida, el Gobierno propone que se intensifique el control de la Cámara de Comercio sobre todas las compras de títulos extranjeros y bonos.

La crisis del franco ha sido atajada temporalmente debido principalmente a la huelga general en Inglaterra.

En los círculos de la Bolsa se cree que los fondos proporcionados por la Casa Bancaria Morgan, y que llegan a la suma de cien millones de dólares, son empleados ... para poner atajo a la caída del franco, que cerró según la cotización oficial, a 31.77 por dólar y 154.40 por ...

—JOHN O'BRIEN.

LA POLITICA AEREA DEL GOBIERNO ITALIANO

Una exposición del Sub-Secretario señor Bonzani en la Cámara

ROMA, 7.—Hablando en la Cámara de Diputados el Sub-secretario señor Bonzani, respecto del presupuesto de aviación dijo que el Gobierno era partidario de la variedad más bien que de un modelo fijo en la construcción de aeroplanos y no creará nuevas escuadrillas mientras las actuales sean eficientes. Anunció que en el presente año serían entregados al Gobierno 600 aeroplanos, de los cuales 200 serían metálicos, a fin de reemplazar a los de tipo antiguo.

Manifestó que Italia quedaría en pie de igualdad con los países más grandes en lo que se refiere a número y calidad de las escuadrillas de caza, mientras que las escuadrillas de exploración ... sustituídas gradualmente ... ratos de tipo más moderno.

El señor Bonzani anunció que dentro de pocas ... ría inaugurada la línea ... disi-Atenas - Constantinopla ... pronto sería seguida por ... Roma-Brindisi. El Gobierno ... dia un plan de firmas ... sobre el establecimiento ... neas de Roma a Termini ... Pausania a Cagliari ... mo de Ancona a Brindisi.

El Gobierno concede ... ra 30 millones en subsidios ... líneas que funcionan ... te y serán concedidos ... dios tan pronto como ... tas otras líneas al ... P.)

LA ANEMIA

tiene su origen en el empobrecimiento de la sangre en glóbulos rojos que puede ser causado por muchos motivos.

La HEMOGLOSA ARSENICAL del Laboratorio Chile, que contiene principios ferruginosos vitalizados (Hemoglobina), reparadores de los glóbulos rojos, y arsenitos es un poderoso reconstituyente de la sangre y la recomendamos por eso a las personas anémicas o debilitadas por largas enfermedades.

La HEMOGLOSA ARSENICAL (M. R.) es de fácil asimilación y de sabor muy agradable.

COMENZARON A MOVILIZARSE LAS COLUMNAS ALIADAS EN MARRUECOS

La ofensiva conjunta fué precedida por un intenso bombardeo aéreo.— La aviación repartió entre las diversas kabilas una proclama franco-española

RABAT, 7. — La ofensiva franco-española fué precedida de un fuerte bombardeo de aviación.

El general Roichut dirige las operaciones de las tropas francesas. (U. P.)

RABAT, 7. — La ofensiva en la región comprendida entre las actuales líneas francesas y españolas, se dirige contra tribus que jamás se han rendido. (U. P.)

RABAT, 7. — La ofensiva progresa. El buen tiempo de los últimos cuatro días hizo que disminuyeran las inundaciones de los ríos. (U. P.)

FEZ, 7. — Se tiene entendido que el alto comando se propone realizar la ofensiva rápidamente en unos pocos días, con el fin principal de realizar el acuerdo español de aislar a Abd-el-Krim de las tribus que aún le son fieles y obligarlo en seguida a pedir la paz.

Se ha hecho lo posible por evitar las bajas en las filas francoespañolas y reducir las pérdidas al mínimum.

Todas las tropas están tan superiormente equipadas y apoyadas que deberían avanzar rápidamente. — (U. P.)

MADRID, 7. — Se ha recibido el siguiente parte oficial de Marruecos:

"Informaciones del campo enemigo señalan desconcierto en las cábilas y temor al avance, que algunas cábilas se muestran dispuestas a facilitar. Desde un aeroplano se observó que los guardias enemigos no hostilizaban a los franco-españoles. — (U. P.)

MADRID, 7. — Hoy comenzaron a moverse las columnas de la zona oriental de Axdir.

La aviación arrojó proclamas a la zona rebelde en que se decía que Abd-el-Krim había sacrificado a las cábilas a su interés y conveniencias.

Por confidencias recibidas del campo rebelde, se asegura que reina desaliento entre las cábilas y que algunas de ellas se niegan a combatir, pues prefieren concertar una paz favorable aprovechando la generosidad de Francia y España.

Se ha desmentido que el marqués de Estella proyecte dirigirse a Marruecos. — (U. P.)

EL RAID ESPAÑA-FILIPINAS

HONG KONG, 7. — El mecánico de Lóriga con algunos ayudantes se trasladará mañana a Tinduak a fin de traer a Macao el aeroplano que sufrió algunas averías.

Lóriga espera instrucciones de Madrid.

El aeroplano de González Galarza todavía no funciona en buenas condiciones. — (U. P.)

ARGENTINA
EL CONFLICTO FERROVIARIO

BUENOS AIRES 7.— El actual conflicto ferroviario no ha cambiado de aspecto. Se espera que el Ferrocarril del Pacífico ultimará hoy los detalles para llegar a un pronto arreglo.

El Centro Gremial Ferrocarrilero ha informado que en el momento en que se llegue a un acuerdo con el Ferrocarril del Pacífico, se reanudarán las gestiones par obtener mejoras, ante los ferrocarriles Central de Córdoba y del Oeste.— (U. P.)

BUENOS AIRES, 7.—Se asegura que mañana el Ferrocarril del Oeste iniciará las gestiones tendientes a llegar a un acuerdo con su personal.

Se cree que todas las compañías acordarán las mejoras que solicita la Unión Ferroviaria, a nombre de los obreros, sin tener que recurrir a la presión.—(U. P.)

BUENOS AIRES, 7.—La Dirección del Ferrocarril del Pacífico llegó a un acuerdo con el personal. Según este acuerdo, dicho ferrocarril reconocerá oficialmente a la Unión Ferroviaria.—(U. P.)

BUENOS AIRES, 7.— En la Asamblea de anoche se eligió presidente del Jockey Club, al señor Tomás Estrada.—(U. P.)

BUENOS AIRES, 7.—Extraoficialmente se anuncia que la defraudación cometida en la Caja Popular de Ahorros de la provincia de Buenos Aires, asciende a la cantidad de $ 200.000 nacionales.—(U. P.)

HOY PARTE A LOS ESTADOS UNIDOS
EL SEÑOR ARTURO ALESSANDRI

A las 8 de la mañana de hoy se dirigirá a Valparaíso para embarcarse en el "Teno" con destino a los Estados Unidos, el ex-Presidente señor Arturo Alessandri.

Como se sabe, el señor Alessandri va a los Estados Unidos por asuntos enteramente particulares.

Ayer el señor Alessandri, con motivo de su viaje, pasó a despedirse de numerosos de sus amigos, entre ellos el Embajador de Estados Unidos, con quien departió por espacio de cerca de una hora.

El confinamiento de Jiménez de Azúa ha provocado numerosas protestas de calidad

EL EX- DIPUTADO FERNANDO DE LOS RIOS ENVIA LA SUYA A PRIMO DE RIVERA

La reiteración de la arbitrariedad repulsa a todas las conciencias sensibles a la justicia".— Cuando se ejerce la dictadura es imposible invocar la ley porque se representa su negación".

(Transmisión cablegráfica especial para "La Nación")

MADRID 7 (Vía Hendaya). — El confinamiento de Jiménez de Azúa ha motivado numerosas protestas de calidad. Si se procediera a la detención de todos sus autores, como se ha detenido a algunos, se necesitarían ampliar las cárceles españolas.

El profesor y ex-diputado de los Ríos, se ha dirigido al marqués de Estella en los siguientes términos:

"Excelentísimo señor Presidente del Consejo de Ministros:

El que suscribe, catedrático de derecho político de la Universidad de Granada, inmediatamente de conocer la resolución arbitraria adoptada por Vuecencia en contra del ilustre catedrático de la Universidad de Madrid, Jiménez de Azúa, resolución que sólo compete a los Tribunales de Justicia, y a la Universidad, reproduce ante Vuecencia la protesta formulada en Febrero de 1924 como ciudadano y catedrático, ante el caso inolvidable del maestro Miguel de Unamuno.

"No puede desentenderse de la violencia contra el derecho quien consagra su vida por vocación y profesión a exaltar el respeto que se le debe. No puede huir de redactar esta protesta quien nunca considera excesivo el riesgo que pueda existir al defender el íntimo y fervoroso sentimiento del honor y del ideal.

"La reiteración de la arbitrariedad no ahoga, y, por el contrario, repulsa a todas las conciencias sensibles a la justicia, porque la dictadura o la conversión del criterio individual del Gobierno en fuente exclusiva de obligaciones para los gobernados es régimen que se soporta con dolor, pero que jamás ha acatado quien tenga una leve noción del respeto que merece la ciudadanía por el valor de cultura que simboliza.

Recabar la observación de la ley es el deber imperativo del gobernante, pero cuando el poder se ejerce en la dictadura es imposible invocar la ley porque se representa su negación.

"Por las razones aducidas, Excelentísimo Señor, quien suscribe renueva su protesta firme, serena y decisiva contra la contumacia y violación de la legalidad y se solidariza con las víctimas de ayer, meritísima Inspectora de Barcelona, Leonor Serrano, y hoy, catedrático verdaderamente ilustre, Jiménez de Azúa. — FERNANDO DE LOS RIOS. — En Granada, a 3 de Mayo de 1926.

EL "NORUEGA" ATERRIZO SIN DIFICULTAD EN KING'S BAY

Cargará provisiones para 30 días, renovará gas, la bencina y el lastre y se dirigirá al Polo

OSLO, 7.—El Aero Club ha informado que el "Norge" partirá con destino al polo tan pronto como sea posible. Debe cargar provisiones y alimentos para treinta días. También es necesario efectuar una revisión y cargar gas, bencina y lastre para su largo viaje.

El dirigible no se aventurará en situaciones peligrosas y en caso de encontrarse con una tormenta regresará.—(U. P.)

KING'S BAY, 7.— El dirigible "Norge aterrizó sindificultad; pero en el tiempo justo para hacerlo, pues el tiempo cambió; se produjo niebla y se desencadenó una tempestad de nieve.—(U. P.)

INFORMACIONES COMERCIALES POR CABLE

Cambio

NUEVA YORK, 7. — Hoy se cotizaron los siguientes cambios:

Inglaterra, 4.85 1|8 dólares por libra esterlina.

Francia, 3.13 centavos oro por franco.

Italia, 4 3|4 centavos oro por lira.

Bélgica, 3.07 1|2 centavos oro por franco.

Suiza, 19.34 centavos oro por franco.

Alemania, 23.81 centavos oro por reichsmark.

España, 14.38 centavos oro por peseta.

Yugoeslavia, 1.76 centavos oro por dinar. — (U. P.)

Metales

NUEVA YORK, 7. — Se fijaron los siguientes precios de metales para pago al contado:

Estaño: 64 centavos oro libra; cobre, 13.8 3|4 centavos oro la libra. — (U. P.)

La libra esterlina

LONDRES, 7. — El valor de la libra esterlian en monedas extranjeras se cotizó hoy como sigue:

Estados Unidos, 4.85 23|32 dólares.

Francia, 155 5|8 francos.

Bélgica, 159 1|8 francos.

Alemania, 20.38 marcos oro.

Finlandia, 192 7|8 marcos.

Austria, 34.39 chellnes austriacos.

Holanda, 12.03 3|4 florines.

Italia, 120.04 liras.

Suiza, 25.10 francos.

Suecia, 18.16 coronas.

Iyra yawo ltrwo yhtfow f dahdv f mtro cfarc raby mfarb yrsg'ggkfij qfrv kfcv kmv kufvdwk gfvgkzgk

Noruega, 22.53 1|2 coronas

Dinamarca, 18.59 1|2 coronas.

España, 33.73 1|2 pesetas.

El yen se cotizó a 23 7|28 peniques; el peso oro argentino a 45 3|16 peniques; la libra sobre Praga a 163 7|8, y el escudo portugués a 2 17|32. — (U. P.)

Acciones

NUEVA YORK, 7. — Hoy se cotizaron a los siguientes precios los títulos que se indican:

Kennecott Copper, 52 7|8.

Chile Copper, 32 1|2.

Missouri Pacific, 36 1|2.

American Telephone and Telegraph Co. 145.

American Smelting and Refining Co. 117.

International Cement, no varió.

U. S. Steel Corporation, 122 1|8.

Allis Chalmers, 80.

Cerro de Pasco, 62 3|4.

Anaconda, 45 1|8.

Central Leather, 7 5|8.

American Metal, 50 1|4.

Continental Oil, 21.

National City Bank, 598.

Great Western Sugar, 93

General Motors, 129 3|8.

Animales en pie

CHICAGO, 7. — Hoy se cotizaron los siguientes precios de animales en pie:

Novillos, 10.40 centavos oro por libra; terneros de un año, 10 centavos oro por libra; terneras, 12 centavos oro por libra.—(U. P.)

Carne

CHICAGO, 7. — La carne de cerdo se cotizó hoy a 16.75 centavos oro por libra para entrega en Mayo. — (U. P.)

TEMBLOR

Cable de última hora:

FLORENCIA.—El Padre Alfani mucho se alegra que el fuerte temblor del Miércoles no causó ningún daño al PALACIO DE CRISTAL que se inaugurará el Lunes próximo en la Calle Ahumada 376 (antiguo local de la Mercería Santiago).

Visite usted este establecimiento para conocer los miles artículos de vidrios, cristales y porcelana adquiridos en las grandes Ferias Europeas.

EL DIA DE LA INAUGURACION SE OBSEQUIRA A TODO COMPRADOR UN BONITO REGALO DE CRISTAL

El Domingo 9 Exposición de las Vidrieras

LAS NEGOCIACIONES DIPLOMATICAS DIRECTAS SE REANUDARAN EL LUNES EN WASHINGTON

EN UN INTERESANTE DEBATE, LA CAMARA DE DIPUTADOS CONTINUO AYER OCUPANDOSE DEL PROBLEMA DEL PACIFICO

VARIOS DIPUTADOS, A NOMBRE DE SUS PARTIDOS, PRESENTAN ALGUNOS VOTOS.—EN LA SESION DE AYER SE HACEN NUEVAMENTE CARGOS A LA DELEGACION CHILENA EN ARICA.—HOY TERMINARA EN LA CAMARA EL DEBATE INTERNACIONAL

A pesar de las negociaciones extra-oficiales que se practican entre las Cancillerías de Santiago, Lima y Washington, se estima en los círculos del Gobierno que la situación no ha variado, aun cuando dentro de breve plazo habrán de producirse novedades de gran trascendencia en la Cuestión del Pacífico.

Durante el día de ayer no se produjeron novedades en la Cancillería salvo algunas comunicaciones que se enviaron a nuestro Embajador en Washington y que, según se nos informó, tienen relación con las nuevas reuniones plenarias que habrán de celebrarse la próxima semana entre los personeros de Chile y Perú y el mediador Kellogg.

EL LUNES PROXIMO SE REUNIRAN NUEVAMENTE LOS EMBAJADORES SEÑORES CRUCHAGA VELARDE Y Mr. KELLOGG.

Fuimos informados ayer en la Cancillería que, después de varias conferencias extra-oficiales celebradas entre el Secretario del Departamento de Estado y los Embajadores de Chile y el Perú, reuniones que Mr. Kellogg ha celebrado separadamente con ambos representantes, el próximo Lunes se verificará una nueva reunión plenaria.

En esta reunión, como ya lo ha adelantado este diario, el Mediador Kellogg propondrá una nueva fórmula de arreglo de la cuestión de Tacna y Arica por la vía de los buenos oficios.

Según se nos informó, esta nueva fórmula que propondrá el Secretario del Departamento de Estado, sería desconocida hasta ahora por la Cancillería, no sabiéndose sino que Mr. Kellogg la presentará en dicha reunión.

EN LA SESION SECRETA DE LA CAMARA CONTINUO AYER EL DEBATE INTERNACIONAL

El debate internacional que se está desarrollando en la Cámara de Diputados fué ayer más movido que de costumbre, alternando en él varios señores Diputados, en diverso sentido algunos; pero llegando casi todos al mismo fin: reconocer como la única solución que anhela el país, la prosecusión de la sentencia del Arbitro, que determina la realización del Plebiscito.

La Cámara se constituyó en sesión secreta más o menos a las 6 de la tarde, con asistencia de numerosos señores Diputados y del señor Ministro de Relaciones, don Beltrán Mathieu.

HABLA EL SEÑOR TITO V. LISONI

Correspondió hacer uso de la palabra en primer lugar al señor Tiso V. Lisoni, Presidente de la Comisión de Relaciones y Diputado que lleva la representación de los Liberales Democráticos.

El señor Lisoni empezó por referirse a la situación sumamente delicada en que se encuentran las negociaciones de Tacna y Arica, conviniendo en que ello se debía al poco tino con que se había abordado la solución de este viejo litigio.

Recordó que cuando se discutió en la Cámara el Protocolo de Washington fué él uno de los que más tenazmente se opuso a la consumación de este negocio Diplomático, que hoy acataba el país y que el Gobierno actual trataba de llevar a término en la mejor forma posible.

El señor Lisoni no indicó en forma clara el camino que correspondería seguir para obtener el triunfo, sino que se concretó a puntualizar los hechos que a él le merecían crítica.

HABLA EL SEÑOR PATRICIO ACHURRA

El señor Achurra presentó en la sesión del Jueves un voto por el cual la Cámara aconsejaba al Gobierno cumplir estrictamente el Laudo y exigir la realización del Plebiscito.

En la sesión de ayer el señor Achurra hizo uso de la palabra para fundar, puede decirse, su voto, explicando cual era la situación de Chile en las negociaciones y la que debería ser.

Los términos generales del discurso del señor Achurra fueron muy semejantes a los del señor Lisoni y puede decirse que su objetivo fué criticar la acción de algunos hombres de Gobierno que intervinieron en las negociaciones, en una u otra época.

DON MANUEL MUÑOZ CORNEJO Y LA SITUACION DE CHILE EN EL PLEBISCITO

Correspondió enseguida hacer uso de la palabra al señor Manuel Muñoz Cornejo, quien pronunció un largo discurso analizando el problema internacional desde sus comienzos.

Se refirió el señor Muñoz a un acta de la sesión Plebiscitaria correspondiente a una sesión celebrada antes de que fuera aprobado el reglamento de la Comisión. Según el señor Cornejo, lo establecido en esta acta y su valor legal, comprometían en cierto modo a nuestro Gobierno y a nuestra representación ante el delegado del Arbitro.

El Honorable Diputado Conservador por Valparaíso fué rebatido por el Diputado don Jorge Alessandri Rodríguez, quien le probó que los hechos y documentos que él citaba, no tenía en realidad el alcance que le suponía, explicando en forma clara y terminante el valor y fundamento de tales aseveraciones.

Tuvo luego el señor Muñoz una dura crítica para con el Gobierno que en comienzos trató la cuestión de Tacna y Arica, citando cuales eran, a su modo de ver, los pasos poco atinados que se habían dado.

A esta altura el señor Muñoz fué interrumpido por el señor Santiago Labarca, quien le manifestó que no solo debía culparse a Administraciones pasadas, sino que aún al actual Gobierno debía hacérsele cargos semejantes a los que el señor Diputado por Valparaíso formulaba contra hombres que actuaron con toda sinceridad en estos negocios.

El señor Muñoz Cornejo terminó su discurso sin formular indicación en ningún sentido; pero advirtiendo que era prudente dejar a Su Excelencia amplias facultades para que buscara la mejor manera de solucionar el litigio internacional.

EL DISCURSO DEL DIPUTADO DEMOCRATA DON HECTOR ALVAREZ

Correspondió usar de la palabra a continuación del señor Héctor Alvarez, quien pronunció un breve discurso en el que se limitó a considerar en forma superficial el problema y expuso sus puntos de vista y los del Partido Demócrata, al cual representaba.

EL SEÑOR MANUEL RIVAS VICUÑA INICIA UN EXAMEN DE LAS NEGOCIACIONES INTERNACIONALES DE CHILE CON RESPECTO AL PROBLEMA DEL NORTE

El último en hablar en la sesión de ayer fué el señor Manuel Rivas Vicuña, que quedó con la palabra para continuar en la sesión de esta tarde.

El discurso del señor Rivas, aunque solo se conoció en principios, es bastante completo y su argumentación ,ordenada y correcta, se remonta a los principios mismos del litigio, analizando en todos sus aspectos este importante problema Internacional.

Se refirió el señor Rivas en forma muy extensa al Tratado de Ancón y la interpretación de su artículo tercero.

Los actos de los Ministros que desempeñaron la cartera de Relaciones, fueron aludidos por el señor Rivas y fué señalando cada una de las actuaciones que les cupo, estableciendo paralelos con el sentir del Congreso de aquellas épocas.

LOS VOTOS PRESENTADOS EN LA SESION DE AYER

En la sesión de ayer se presentaron dos votos: uno del señor Marco Antonio de la Cuadra, que pide se deje a Su Excelencia el Presidente de la República, amplias facultades para proceder como lo estimara conveniente, debiendo confiarse en que él haría cuanto estuviera de su parte por llevarnos al triunfo de nuestra causa.

EL VOTO DE LOS DEMOCRATAS

El otro voto fué presentado por varios Diputados Demócratas, quienes estiman que el Gobierno debe desarrollar su política en el sentido de exigir el cumplimiento estricto del Laudo Arbitral.

LA SESION DE HOY

En la sesión de hoy continuará el debate Internacional, correspondiendo al señor Manuel Rivas Vicuña terminar su discurso.

DON GUSTAVO SILVA CAMPO HABLARA HOY A NOMBRE DE LOS DIPUTADOS RADICALES

Los Diputados Radicales, en reunión celebrada ayer tarde, designaron al señor Gustavo Silva Campo para que en la sesión de hoy hablara a nombre de este partido.

Se dejó al señor Silva en amplia libertad para que examinara según lo estimara conveniente la situación internacional, señalando en forma precisa cual era el sentir del partido Radical sobre este punto.

EL VOTO RADICAL SERA IGUAL O MUY SEMEJANTE AL APROBADO POR EL SENADO

El señor Silva Campo terminará proponiendo a la Cámara el mismo voto aprobado por el Senado, o en su defecto, otro, que, aunque con diferente redacción, esté concebido en el mismo sentido.

EL DEBATE TERMINARA HOY EN LA CAMARA

Por acuerdo a que se llegó en la sesión de ayer, el debate internacional quedará terminado hoy en la Cámara de Diputados y se procederá a la votación de las indicaciones y votos enviados a la mesa.

El trágico pleito de Tacna y Arica"
UNA CONFERENCIA DEL CONOCIDO PUBLICISTA REVES, EN MADRID

MADRID, 7. — El conocido publicista Reves, dió una conferencia basada en el tema "El trágico pleito de Tacna y Arica". Presidió el Nuncio Apostólico, asistiendo además, los Embajadores de Francia e Italia, los Ministros del Perú, Brasil, México y Santo Domingo, los Encargados de Negocios del Paraguay, y el Japón, y los Secretarios de las Legaciones de Chile y el Perú.

El conferencista examinó las posiciones de Chile, Perú y Bolivia a mediados del siglo pasado y a raíz de la lucha por los yacimientos de salitre; los antecedentes de la Guerra del Pacífico; las negociaciones de Chile y el Perú sobre el Plebiscito; y el estado actual del problema.

Se declaró opuesto a la transformación de Tacna y Arica en un Estado independiente, pues equivaldría a renunciar para siempre a la independencia de la América Española. — (U. P.).

Collier irá a los Estados Unidos por poco tiempo

WASHINGTON, 7.— El Secretario del Departamento de Estado explicado que "el Embajador Santiago de Chile, Mr. Collier será reemplazado ni trasladado sino que permanecerá en Santiago"; sin embargo, por noticias de fuente segura, se tiene entendido que en caso de que la cuestión de Tacna y Arica lo permita, Collier vendrá a Washington durante el verano por asuntos personales.— (U. P.)

FRACASAN LOS ESFUERZOS PARA UN ARREGLO DIRECTO, SE SUSCITARA EN ARICA UNA ENOJOSA CONTROVERSIA LEGAL

ESTIMA MATERIALMENTE IMPOSIBLE INTERPRETAR LA COMPLEJA SITUACION CREADA POR LA CUESTION DE LA FECHA DE LA VOTACION Y LA VALIDEZ DE LOS REGISTROS

ARICA, 7.— Las extensas comunicaciones de la Delegación Americana con Washington se relacionan, según se tiene entendido, con cuestiones legales que se refieren al plebiscito y traídas al tapete tanto por los chilenos como por los peruanos.

La resolución adoptada por la mayoría de los miembros de la Comisión en el pasado mes y en la que se declaraba que no podía fijarse aún la fecha en que debía verificarse la elección, fué causa de una fuerte protesta por parte de los chilenos en Arica a la cual la Delegación Americana respondió recientemente con un extenso memorandum en que se demostraba el fundamento y la corrección legal de la resolución adoptada.. Se desprende, el argumento esgrimido por los antecedentes,—que ha sido publicado,—es de un carácter muy técnico yen su curso se analizan varios documentos legales con el objeto de demostrar que la Comisión jamás determinó en forma definitiva la fecha de la elección y que la aseveración chilena, en la cual la fecha precisa podía desprenderse de los documentos, había de un concepto errado de la frase "el cuadro de fechas".

Informaciones de fuente no oficial dan a entender que el Perú ha hecho cuestión en lo relativo a los antecedentes de la iniciación de los registros el 27 de Marzo.

En la reunión que tuvo lugar el 20 de Abril último el señor Freyre Santander declaró oficialmente que el Perú había hecho esfuerzos para cooperar con la Comisión en el sentido de suspender los procedimientos plebiscitarios de acuerdo con las insinuaciones hechas por el Secretario de Estado de los Estados Unidos. En la misma ocasión el señor Freyre Santander declaró que la Delegación Peruana no reconocía la validez de los registros llevados a cabo.

Los que observan de cerca aquí el desarrollo de los acontecimientos son de parecer que si fracasan los esfuerzos para un arreglo directo, podrá suscitarse una enojosa controversia legal acerca de si los registros ya afectuados deberan ser declarados nulos ysin valor como lo pretende el Perú basado en las razones que los chilenos consideran de aplicación política y no jurídica.

En consecuencia con lo manifestado, el desarrollo de los acontecimientos aquí, referentes a la iniciación de los registros toma nueva importancia.

Observadores no oficiales estiman que es materialmente imposible interpretar la compleja situación legal que se ha creado pero la tendencia general es la que indica a Washington como el centro hacia el cual se traslada toda la lucha dondo contarán en breve con todos los fundamentos y la documentación completa de los antecedentes.

En los momentos actuales, la situación internacional se desenvuelve en tres esferas distintas: primeramente, a las negociaciones diplomáticas en Washington que aún no han sido interrumpidas aun que se tiene entendido que Chile no las aprecia como de carácter oficial; en segundo lugar, las actividades legales que se desarrollan gradualmente en Washington y con las cuales los viajes de Dennis y Claro estan relacionados y en cuya previsión se hacen actualmente los preparativos más completos.

Hasta donde se ha podido averiguar, no han circulado informaciones de ninguna especie aquí en Arica que se refieran a desarrollos definitivos en Washington.

LA CANCILLERIA HA INFORMADO AL EMBAJADOR DE LOS ESTADOS UNIDOS, SOBRE EL ASUNTO SCHANKS

SE TRAERAN A SANTIAGO ALGUNOS DOCUMENTOS ENCONTRADOS EN PODER DEL SEÑOR SCHANKS

Este diario ha dado amplios detalles del incidente entre las autoridades de Antofagasta y el ciudadano norteamericano Sr. Schanks residente en esa ciudad.

Com se sabe, el señor Schanks ha reclamado ante el Embajador de os Estados Unidos de algunos atropellos de que se dice víctima de parte de las autoridades de Antofagasta que habrían violado su domicilio, lo habrían aprehendido junto con su señora esposa y violado también su correspondencia y documentos privados.

Sobre este hecho, como lo dijimos en nuestras informaciones anteriores, el Embajador, Mr. Collier, reclamó ante la Cancillería, que ha solicitado de la Corte Suprema informe a su vez a la Corte de Apelaciones respectiva para que se nombre un Ministro que conozca del asunto.

En la tarde de ayer la Cancillería ha informado al Embajador de los Estados Unidos sobre su última nota acerca de la cuestión, manifestando que las autoridades de Antofagasta han informado que un funcionario responsable traerá personalmente a Santiago algunos de los documentos encontrados en poder del señor Schanks.

Excursión a las Repúblicas: Argentina, Uruguay y Brasil

Saldrá de Santiago el 19 de Mayo, a las 2.10 P. M. No hay necesidad de PASAPORTE. A las personas que ya están inscritas, se les ruega pasen a nuestra oficina a cancelar el valor del pasaje antes del 10 del presente. Los que no hayan sido pagados hasta esa fecha, se dispondrá de ellos.

Para mayores datos, recurrir a las oficinas del

VALPARAISO Blanco 1139 — EXPRESO VILLALONGA — SANTIAGO Agustinas 817

INFORMACIONES CABLEGRAFICAS DEL EXTERIOR

DE NUESTROS CORRESPONSALES ESPECIALES, VIA EASTERN Y LL AMERICA CABLES INC. DE "THE UNITED PRESS".— LOS ORIGINALES DE TODOS LOS CABLEGRAMAS QUE SE INCERTAN EN ESTA SECCION, ESTAN A DISPOSICION DEL PUBLICO EN ESTA IMPRENTA

FRANCIA

Mr. Pamentier iniciará conversaciones sobre deudas en Londres

PARIS, 7. — M. Parmentier, perito financiero, se dirigirá a Londres en aeroplano para iniciar las conversaciones preliminares de las negociaciones para el arreglo de la deuda de Francia a Gran Bretaña. (U. P.)

Se firmó el convenio franco-alemán sobre aviación

PARIS, 7. — Ha sido firmado el acuerdo franco-alemán sobre aviación. — (U. P.)

POLONIA

Witos, jefe del partido de los campesinos, organizará el Gabinete

VARSOVIA, 7. — A última hora el Presidente desistió de su intención de designar al señor Shrzynski como organizador del nuevo Gabinete y confió tal misió al señor Witos, jefe del partido de los campesinos. — (U. P.)

Wito fracasó en su misión

VARSOVIA, 7.—El señor Witos, jefe del partido de los campesinos, a quien el Presidente había encomendado la organización del Gabinete, fracasó en esta misión.—(U. P.)

ESTADOS UNIDOS

Accidente a un finicular de San Francisco

SAN FRANCISCO, 7. — A consecuencia de haberse estrellado dos carros de un funicular en un cerro de pendiente pronunciada, resultaron 30 o 40 heridos, algunos de ellos con lesiones mortales.

Fueron enviadas apresuradamente al sitio de la catástrofe todas las ambulancias disponibles. Las víctimas estaban diseminadas en las aceras, algunas de ellas sin conocimiento y otras moribundas, mientras otras trataban de arrastrarse en busca de refugio en los portales de las casas. (U. P.)

WASHINGTON, 7.—El jurista brasileño señor Rodrigo Octavio, visitó al secretario del Departamento de Estado, Mr. Kellogg, a quien presentó sus respetos y con quien discutió extra-oficialmente y en una conversación sin mayor importancia, las reclamaciones mexicano-americanas. En seguida se dirigió a Nueva York a fin de preparar su viaje a Río de Janeiro.—(U. P.)

NICARAGUA

Los revolucionarios se apoderan de gran parte de la costa atlántica

WASHINGTON, 7. — Informaciones procedentes de Managua, recibidas en el Departamento de Estado, anuncian que los revolucionarios liberales se han apoderado de la mayor parte de la costa del Atlántico en el territorio de Nicaragua. — (U. P.)

CASA moderna

de lujo, vendo a precio de gran ocasión. Consta de dos pisos, con cuatro dormitorios, piezas de recepción, servicio, garage y jardín.

Deuda hipotecaria, cuarenta mil pesos. Saldo facilidades de pago. Verla y tratar:

HUERFANOS 3097

El reciente tratado de neutralidad entre Rusia y Alemania

por DAVID LLOYD GEORGE

Las insensatas maniobras de la última reunión de la Asamblea de la Liga son directamente responsables de la firma de este Tratado trascendental.— Tchitcherin es un hábil diplomático de la antigua escuela, y obtuvo un gran triunfo en un momento en que Rusia y Alemania lo necesitaban urgentemente.— La actitud oficial de las potencias es de estudiada indiferencia.— La prensa europea revela una honda sensación.— Francia ha organizado laboriosamente un grupo de defensa mutua contra Alemania y Rusia. —La situación podrá ser salvada en Ginebra en el mes de Setiembre próximo

LONDRES 7.—El tratado ruso-alemán está provocando mucho revuelo y no pequeña alarma entre las naciones locarnistas. Es en vano disimular el hecho de que se trata de un documento formidable. La forma en que está redactado es más ominosa de lo que nos hacían esperar los diversos comunicados destinados a desarmar la opinión que se publicaron en Berlín. Por ejemplo, una sentencia del principio que domina el acuerdo, indica su espíritu. Es un preámbulo que declara que las partes están inspiradas por "la convicción de que el interés del pueblo alemán y del pueblo de Rusia exigen que la cooperación entre ambos sea continua y procedan con mutua confianza".

Esto se repite y se hace resaltar en el artículo 1.o, en el cual se acuerda que los dos países "permanecerán en contacto amistoso uno con otro, con objeto de fomentar un acuerdo, etcétera". Estas palabras sorprenden por lo que significan. No es de asombrar que las cejas se hayan levantado muy alto, expresando asombro, y los hombros violentamente, con impaciencia.

LAS RESPONSABILILADES POR EL TRATADO

Las insensatas maniobras que hicieron recaer tanto desprecio sobre la Liga de las Naciones en la última reunión de la asamblea, son directamente responsables de la firma de este tratado trascendental. Las negociaciones venían arrastrándose en forma poco activa desde hacía muchos meses entre los Gobiernos de Berlín y de Moscú. Cuanto más deseoso se mostraba el primero de llegar a un arreglo, tanto más apático e indiferente se tornaba el último. El pacto de Locarno volvió las miradas de Alemania hacia el Oeste. Lo ocurrido en Ginebra las hizo dirigirse instantáneamente hacia el Este. Tchitcherin es un hábil diplomático de la antigua escuela. Cuáles sean sus puntos de vista acerca de las cuestiones económicas, es cosa que yo no puedo decir. Nunca la discute. Es de presumir que en ese terreno sea revolucionario. Pero en el de las relaciones exteriores es un producto del antiguo régimen zarista. No solamente tiene la experiencia, la habilidad y la sutileza de la antigua diplomacia rusa, sino que, además, posee sus tradiciones. No es hombre que dejara de aprovechar la oportunidad ofrecida por las insensateces de Ginebra, de infligir una derrota diplomática a los enemigos del Gobierno soviético en la Europa Central y Occidental. Cuando Alemania se sintió naturalmente herida por el tratamiento insultante de que fué objeto por las potencias aliadas, Tchitcherin reanimó las languidecientes negociaciones para llegar a un tratado, y obtuvo un gran triunfo en un momento en que tanto Rusia como Alemania lo necesitaban urgentemente. Rusia, por razones económicas, y Alemania por motivos diplomáticos.

ACTITUD DE LAS POTENCIAS

La actitud oficial de las grandes potencias con respecto al nuevo pacto es de estudiada indiferencia. Es verdad que el "bullebulle del pequeño Benes de Checoeslovaquia", como lo califica con felicidad "Statescan", alborotó como de costumbre, esta vez con un complicado cuestionario que Alemania, con razón, consideró como una impertinencia. Pero los Ministros de Relaciones Exteriores de la Gran Bretaña, Francia e Italia no han demostrado hasta ahora en público nerviosidad con respecto al tratado. Hubo explicaciones privadas dadas por los Embajadores alemanes, o que les fueron quizás pedidas. Pero el tono en que estaban formuladas estas preguntas era el de un averiguador amistoso más bien que el de la ansiedad de quien considera profundamente afectados sus intereses. Con todo, la prensa europea revela una honda sensación de ansiedad que alcanza a la alarma cuando se llega a los países limítrofes con Rusia.

¿A qué se debe esta ola eléctrica de aprensión que recorrió a Europa cuando se supo que Rusia y Alemania negociaban un nuevo tratado? ¿Qué podía haber menos dañino; diré más: qué podía haber más benéfico que este acuerdo? Ha sido concertado entre dos potencias que se vieron arrastradas a una guerra terrible que duró años por un conflicto entre otras dos potencias por cuestiones en que no estaban directamente interesadas. Estas dos potencias entraron en un acuerdo por el cual en lo sucesivo mantendrán una completa neutralidad si una de ellas se ve desgraciadamente arrastrada a un conflicto con una tercera potencia. Este acuerdo parece ser una nueva garantía de paz. Esta es la razón misma por la cual Europa desconfía de él. Todos aquellos pactos que en el pasado provocaron la guerra proclamaban ostensiblemente que su principal objeto era asegurar la paz entre las naciones. El tratado belga, la alianza franco-rusa, la triple alianza entre Alemania, Austria e Italia y la "entente" franco-inglesa fueron declarados, cada cual en su tiempo, otros tantos medios de asegurar la permanencia de la paz europea. Siempre se dieron seguridades en ese sentido a las demás naciones; pero, con todo, precipitaron al mundo en la guerra más sangrienta que jamás manchó su superficie. De ahí el desasosiego que manifiesta toda Europa por este convenio, aparentemente innocuo, firmado en Berlín el Domingo.

LA OPINION FRANCESA

El punto de vista francés nos es dado por M. Gauvain, redactor bien informado en cuestiones internacionales, del "Journal des Debats": "Los soviets se esfuerzan por conseguir la neutralidad, si no es un apoyo efectivo, en caso de guerra con uno de sus vecinos. Además, están trabajando para alejar a los Estados del Báltico de la esfera de la Liga de las Naciones y absorberlos en un vasto grupo ruso-alemán. Ese grupo sería incompatible con el pacto de Locarno. El soviet juega su propio juego, pero corresponde a los países que se ven amenazados el precaverse contra sus maquinaciones. En cuanto a Alemania, no puede simultáneamente entrar en la Liga de las Naciones y en el sistema de Locarno, y contraer con Rusia compromisos contrarios al pacto de la Liga y a los tratados de arbitraje firmados en Londres el 1.o de Diciembre de 1925. Ha autorizado que se prometiese a Moscú su neutralidad en caso de agresión contra Rusia por terceros; se ha excluído del sistema de la Liga de las Naciones y de Locarno al reservarse para sí misma la apreciación de quién es el agresor, al tratar de apartarse de la aplicación de las reglas fijas del pacto". Siguen luego algunas frases de sentido poco claro, amenazando con "poner en vigor" una contra-alianza contra la "entente" ruso-germana.

ANTECEDENTES INTERNACIONALES

Toda esta clase de comentarios tiene su lado entretenido para el observador escéptico, al cual no preocupan las consecuencias que hayan de resultar para la próxima generación. Francia ha organizado laboriosamente un grupo de defensa mutua contra Alemania y Rusia. Ha anticipado crecidas sumas de dinero para equipar los ejércitos de esta alianza. Muy recientemente entró en un tratado de neutralidad con Turquía, precisamente después que esa potencia provocadora desafió a la Liga de las Naciones. Polonia y Rumania han firmado un tratado de mutua defensa contra Rusia. Checoeslovaquia, Polonia, Yugoeslavia y Rumania tienen una "entente" para su mutua asistencia contra Rusia y Alemania. Y Checoeslovaquia hasta se ha reasegurado firmando un pacto de neutralidad con Rusia. Del tratado polaco-rumano declaran públicamente sus autores que ha sido concertado con objeto de precaverse contra la contingencia de que "la Liga de las Naciones no cumpliese su deber".

Pero cuando Rusia y Alemania se atreven a seguir el ejemplo de esos devotos de la Liga, son reconvenidas por su trasgresión al pacto. Ya hay tantas salvedades, reservas y puertas de escape con respecto a las cláusulas sagradas XVI y XVIII del pacto, como las hay con respecto a los artículos 6.o y 8.o de los Diez Mandamientos. Esto no es una crítica a la habilidad con que lo elaboró el Presidente Wilson. No alcanzó mejor éxito el mismo Moisés. Los alambrados de púa de los reglamentos y preceptos nunca impidieron en forma permanente que el ganado humano se extraviara en terreno prohibido. Pero los merodeadores deberían juzgar caritativamente a quienes, en vista de su impunidad, se sintiesen tentados a imitar su ejemplo.

PUNTO DE VISTA OFICIAL BRITANICO

El verdadero punto de vista oficial del Foreign Office británico nos está dado por un corresponsal diplomático bien informado, que está constantemente en contacto con dicho Ministerio. Es que "por legítimo que sea el contenido del texto del acuerdo, puede conducir a graves disturbios y peligros en épocas ulteriores". Esto parece ser bastante; pero la diplomacia británica habría debido pensarlo antes de comprometerse en la intriga franco-polaca contra Alemania en la asamblea de Ginebra.

UN PARALELO HISTORICO

Lna analogía con la alianza franco-rusa de 1894 es demasiado grande a los ojos de los hombres de Estado europeos para que no sientan desasosiego ante el incidente. Francia había sido aplastada por completo por los ejércitos alemanes y se hallaba a la merced de las despiadadas legiones de los victoriosos .Cualquiera disposición que adoptó para afirmar us independencia nacional le valió, durante más de veinte años, otras tantas amenazas de nuevas invasiones. Y luego vino la alianza con Rusia y toda la situación cambió. Rusia necesitaba dinero. Francia necesitaba un amigo poderoso. Rusia era una autocracia basad en el derecho divino del emperdor. Francia era una república basada en el sufragio universal. Era una asociación heterogénea, pero con todo fué real y eficaz. Los republicanos franceses aclamaron frenéticamente en las calles de París al déspota que fusilaba a los republicanos rusos en las calles de San Petersburgo. La seguridad nacional era más preciosa que la libertad. Treinta años después, los imperialistas rusos y los republicanos franceses marchaban juntos, como compañeros, a la Gran Guerra. El primer Ministro francés que había negociado el tratado, estaba también en el poder durante la guerra que resultó de su triunfo diplomático de 1894.

LOS PARTIDOS ALEMANES Y EL TRATADO

El tratado con la Rusia comunista es aclamado con alegría tanto por el partido de la antigua aristocracia alemana como por el de los comunistas. Por otra parte, es mirado con suspicacia por los socialistas alemanes. Los conservadores y los comunistas están conformes con él. Los primeros ven en él una oportunidad de venganza nacional; los últimos ven las perspectivas de futuros disturbios; pero los socialistas ven un nuevo peligro para la paz humana.

¡Cuán incalculables y confusas son las fuerzas que mueven a las naciones hacia sus destinos! La situación podrá ser salvada en Ginebra en el mes de Setiembre próximo, si las potencias locarnistas se percatan de los peligros y tienen el valor de enmendar los errores en que incurrieron en la asamblea de Marzo. ¿Procederán así? M. Briand tiene clarividencia y valor. ¿Pero estará allí? Su sucesor no estaría animado por igual interés personal de salvar el tratado de Locarno.

BRASI[L]

RIO JANEIRO, 7.— ... tados señores ... Adolfo Bergamini ... la Cámara una moción ... tía en favor de los ... tánicos. La moción ... derada por falta de ... seguramente será ... (U. P.)

GUATEM[ALA]

El "Quetzal" salió a [circula]ción

DESPUES DE 25 A[ÑOS] DEL MONE[DA]

GUATEMALA, 7.— ... zado a circular mone... valor de 5, 10 y 20 ... ñadas en la Casa de ... Fila delfia.

La circula ción de ... plata se efectuaba de ... año y constituía el pr... ra volver al sistema ... base de oro, después ... de régimen de papel ... ción de oro viene a ... obra.

La ley monetaria ... en Noviembre de 1924 ... unidad monetaria ... nombre de una ave ... más cautiva, que fig... cudo de la Repúbli... mala.

El quetzal tiene el ... del dólar americano ... han sido acuñados dos ... quetzales.

En la ley monetari... también la reforma ... fundación de un Ban... Emisor. La primera ... perfectamente cumplid... sente emisión de mone... quedando sólo por fund... co, lo cual se hará en ... P.)

URUGU[AY]

MONTEVIDEO, 7.— ... cuentra enfermo de gr... neral de brigada señor ... ciso, miembro del Con... rra Permanente.

Ha experimentado ... jorfa el Ministros de ... Exteriores señor Juan ... co. (U. P.)

Hoy iniciará su raid ... te Farías

MONTEVIDEO, 7.— ... ciará su raid aéreo el ... rías, que se proyectab... pero debió ser poster... a las malas condicion... ricas que han reinado ... día.—(U. P.)

Se prohibe la expo[rtación de] carbón

MONTEVIDEO, 7.— ... tado un decreto por ... prohibe la exportació... Sólo se exceptúa el ... nado al aprovisionam... barcos de comercio e... (U. P.)

EL SECRE[TARIO] DE NUESTR[A LE]GACION EN [ECUA]DOR

Ha llegado a esta ... cretario de la Legaci... en Ecuador, señor J... Bezanilla, acompañad... posa, señora Ofelia G... ner.

Delegados a las conferencias del desarme y del trabajo

DON ELIODORO YAÑEZ Y DON EMILIO BELLO CODESIDO, RESPECTIVAMENTE PRESIDIRAN LAS DELEGACIONES

La Cancillería designó ayer a los miembros de las Delegaciónes que, a nombre de nuestro país, concurrirán a la Conferencia del Desarme, que se celebrará durante el presente mes en Ginebra, y a la Conferencia del Trabajo que se verificará en esa ciudad.

Ayer mismo el Ministerio de Relaciones Exteriores, contestando las comunicaciones respectivas, designó a los señores Emilio Bello Codesido, Eliodoro Yáñez, General Manuel Véliz, y almirante Ward, para que, a nombre de Chile, concurran a la Conferencia del Desarme.

Al mismo tiempo, se designó a los señores Emilio Bello Codesido, Eliodoro Yáñez, Alejandro Gallegos y Alejandro Echegoyen, para que asistan en representación de nuestro país a la Conferencia del Trabajo.

Nuestra pequeña vieja polémica con Argentina

SOBRE LAS ISLAS "PICTON" Y "NUEVA" HA ENTRADO EN UN PERIODO FINAL DE SOLUCION

Oportunamenee este diario informó sobre los incidentes habidos en la zona del Estrecho de Magallanes entre las autoridades argentinas de Ushuaia y las chilenas de esa región.

Estos incidentes, que no son sino uno de los tantos que desde hace largos años se vienen produciendo, en esa región del Estrecho, a causa de que no se han fijado aún los límites de las Repúblicas de Argentina y Chile, a pesar de que el Tratado de Límites de 1881, entregó a nuestro país la soberanía de las islas situadas al Sur del Canal de Beagle.

Sobre este particular ha habido entre ambos Gobiernos una larga polémica a la que se quiso poner término en un acuerdo que no se ha alcanzado a ultimar, manteniéndose así la situación hasta la fecha.

EL ASUNTO DE LAS ISLAS DE PICTON Y NUEVA HA ENTRADO EN UN PERIODO DE ACTUALIDAD

Según informaciones que se nos suministró ayer en el Ministerio de Relaciones Exteriores, el asunto de las islas de Picton y Nueva, que son los territorios más extensos que han motivado esta polémica, ha entrado nuevamente en un período de actualidad con motivo de algunas negociaciones que se practican actualmente entre las Cancillerías argentina y chilena.

Se nos informó que entre ambas Cancillerías se han cambiado algunas comunicaciones a fin de solucionar definitivamente este asunto.

LA CANCILLERIA ESTUDIA LA CUESTION

De acuerdo con este propósito, se nos dijo, la Cancillería ha estado estudiando detenidamente la cuestión a fin de llegar a un definitivo arreglo con el Gobierno argentino.

Durante la tarde de ayer, los antecedentes de este asunto fueron nuevamente revisados en la Cancillería, ocupándose el Sub-Secretario de Relaciones hasta muy tarde en la redacción de algunas notas relacionadas con la cuestión.

SE DIRIGIRAN NUEVAS COMUNICACIONES A LA CANCILLERIA ARGENTINA

Se nos informó también que una vez terminado el estudio que actualmente practica la Cancillería, se dirigirán al Gobierno argentino algunas comunicaciones de las cuales se esperaría saliera una solución de esta vieja polémica entre ambos países.

EDUCACION

El aniversario de la Escuela Salvador Sanfuentes

Hoy cumple seis años de vida la Escuela Salvador Sanfuentes. Profesores y alumnos festejarán a los padres de familia con una hermosa velada literario - musical que se realizará a las 5 1|2 P. M. en el cómodo Teatro de la Escuela.

A esta fiesta se ha invitado especialmente al Director General y demás autoridades escolares.

AGRUPACION NACIONAL DE DIRECTORES DE ESCUELAS.— En la última asamblea se adoptaron los siguientes acuerdos:

1.º Recomendar a los maestros de provincia se dirijan antes del Jueves próximo a sus representantes en la Cámara pidiéndoles su concurso para que la jubilación a los treinta años de servicios sea con sueldo íntegro, es decir, el sueldo base, aumentado en un 100 por ciento, porque estos aumentos constituyen los ascensos en la carrera del profesorado.

2.º Citar para la próxima sesión del Martes en la Escuela del Cerro al profesorado de la capital para activar la campaña de defensa de los sueldos, amagados por los nuevos proyectos de rebaja.

Alzas de tarifas piden va[rias] empresas ferroviarias

ENTRE ELLAS LA DE ANTOFAGASTA A BOLIVIA Y LA DE ...

El Consejo de Vías de Comunicación se encuentra estudiando en la actualidad las diversas solicitudes de aumento de las tarifas que publicamos a continuación:

1. Alza del 10 por ciento en todas las tarifas del F. C. de Antofagasta a Bolivia.

2. Modificaciónes de tarifas en el F. C. de Taltal. Esto significa el establecimiento de se... y modificaciones de ... aplicación, que pueda... alza, por ejemplo: en ... transporte no se cons... bro por la carga y de... sería fijada por el F. ... caso.

3. Alza de 30 por ... tarifas del F. C. de ...

4. Rebaja de un 3... para el transporte de ... tinados a ser embarc... Negra.

5. Alza de 10 por ... das las tarifas del F. C. ... Blancas.

POR LA MONEDA

Un Congreso Internacional de Policía, se verificará en Berlín durante el Otoño. A este torneo ha sido invitada la Policía chilena por intermedio de la Cancillería.

El Ministro del Interior partió en la mañana de ayer a Linares. Volverá el Lunes.

El Ministro de Alemania, Excmo. señor von Spe, irá a su patria haciendo uso de licencia, en el próximo mes de Junio.

El Ministro de Relaciones Exteriores celebró ayer una larga conferencia con el Presidente de la República, poco antes de concurrir el señor Mathieu al Congreso.

El Embajador de los Estados Unidos ha comunicado al Ministerio de Relaciones que la Conferencia Internacional de Radiotelefonía que debía celebrarse próximamente en Washington, ha sido postergada indefinidamente.

Delegado ad-honorem al Congreso de Ornitología de Copenhague será nombrado el Ministro de Chile en Dinamarca, señor Harry Wesell.

LA VENTA D[E LOS] TERRENOS D[EL] "FUERTE P[UDETO"] A LA TESTA[MENTA]RIA SANTA M[ARIA]

Ayer fué firmada ... dente de la Repúbli... que se autoriza la ve... Fuerte Pudeto, del ... to de Valparaíso, a la ... ría de don Federico S...

Como se sabe, el p... venta de esta propie... de un millón cien mil ... dad que el Estado inv... diversas escuelas de la ...

Noticias Breves; pero importantes

Ya se han abierto las propuestas públicas para la pavimentación de la calle Lira, entre Delicias y Av. Matta. Esto se ha obtenido gracias a las gestiones de la Junta de Vecinos de Adelanto Local de la 7.a comuna Maestranza. Para tratar de este asunto, habrá reunión mañana a las 11 A. M. en el local de la Junta.

Para que estudie en Estados Unidos todo lo rela-cionado con la reglamentación de la elaboración y expendio de las sustancias alimenticias, especialmente de la calidad, forma adecuada y presentación de los envases, y de los antisépticos para las conservas, ha sido comisionado en el carácter de ad-honorem, por la Municipalidad de Santiago, el señor Guillermo León.

Que determine las facultades de los inspectores sanitarios ha solicitado el Intendente Municipal del Ministro de Higiene a fin de no entorpecer la labor de los inspectores municipales en la vigilancia y control de la aplicación de leyes, ordenanzas y reglamentos municipales en general.

El Centro de Educación Física de la Federación Estudiantil Femenina, celebrará asamblea general mañana Domingo, a las 10 A. M., a fin de elegir el Directorio del presente año.

El señor Emilio Tizzoni dictará esta tarde a las 6.30 una conferencia en la Federación Estudiantil Femenina, sobre diversos temas educacionales y las investigaciones realizadas en su reciente viaje por Europa.

El Sub-secretario del Ministerio de Previsión So-cial, señor Moisés Poblete Troncoso, partirá en la mañana de hoy a Valparaíso acompañado del señor Alfredo Ríos Gallardo. Estudiará los problemas relacionados con la previsión social y dictará una conferencia sobre "el trabajo de las mujeres y de los niños", a pedido de la Sociedad Los Derechos de la Mujer.

El Procurador del Número de La Serena, señor Manuel Pizarro ha sido autorizado para alejarse de su puesto durante 4 meses.

Oficial 1.o de la Corte de Apelaciones de Temu-co ha sido nombrado don Amador Rodríguez Rodríguez.

Secretario del 2.o Juzgado de Letras de Menor Cuantía de esta capital ha sido nombrado don Domingo Kokisch.

Delegado de Chile al Congreso de Lechería de París se ha nombrado al señor Anselmo Hevia.

A los siguientes funcionarios judiciales se les ha concedido licencias: al Ministro de la Corte de Apelaciones de Valparaíso, señor Abraham Oyanedel; al Promotor Fiscal de Curicó, señor Ernesto Zamorano; al Relator de la Corte de Apelaciones de Valdivia, señor Mario Lenis Prieto; al Juez de Letras de Castro, señor Ramón Gaete; al Juez del 2.o Juzgado de Letras de Magallanes, señor Roberto Smart; y al Juez de Letras de Illapel, señor Bonifacio Correa.

Para que estudie en los países de Europa la or-ganización de las Escuelas Profesionales, se ha comisionado ad-honorem a la señora Carolina Larraín Valdés.

Para que estudie en los Estados Unidos y Europa la industria del cobre, se ha nombrado en el carácter de ad-honorem al señor Mauricio Hoschild.

Fondos para los servicios agrícolas se han con-cedido a las diversas oficinas de los Servicios Agrícolas, para su normal funcionamiento.

El obrero Manuel Antonio Silva dejó de existir en la tarde de ayer. Sus funerales se efectuarán mañana a las tres de la tarde, partiendo el cortejo desde el local de la I. W. W., Nataniel 1057.

La Junta de Vecinos de la Comuna Santa Elena ha tomado importantes acuerdos relacionados con el progreso de ese importante sector. Entre otras cosas se pedirá la pavimentación de las calles Ñuble y Victoria y la prolongación de las líneas de tranvías 13, 14 y 28, etc.

LAS LLAVES D[E LA] SORILLO HAN [SIDO] PEDIDAS

POR EL SUPERIN[TENDENTE] DE LA CASA DE [MONEDA]

El Superintendente ... Moneda ha pedido al ... Hacienda que le sean ... las llaves de las bóve... guardaban las barras ... constituían "el tesoro" ... que como se recordará ... tregados al Banco C... lo.

Dichas bóvedas se... a otro objeto y sus lla... en el poder del Direc... Contabilidad y otra e... tor del Tesoro.

Instituto Peda[gógico]

Ha sido propuesto ... de la Universidad, ... de profesor de Anat... gía del Instituto Pe... Carlos Silva Figueroa

SEÑORITA IDA TERPELLE P. CUYO MATRIMONIO CON EL SEÑOR RODOLFO GELCICH L. HA QUEDADO CONCERTADO ULTIMAMENTE

RECEPCION. — Don Toribio Lira y señora Ester Vergara de Lira ofrecerán el Sábado próximo, con motivo del matrimonio de su hija Josefina, una recepción a sus relaciones, en su residencia de la calle Compañía.

BAUTIZOS. — En la paroquia de San Saturnino, fué bautizado, últimamente, Hernán Valdebenito Chereau, hijo de don Aníbal Valdebenito y de doña Ana Chereau.

Sirvieron de padrinos don Juan Hurtado Vergara y doña Blanca Rivadeneira de Donoso.

—Ha sido bautizado Jorge Juan Cavagnaro Michelis. Sirvieron de padrinos, el señor Juan B. Cavagnaro y señora Josefina de Cavagnaro.

LOS CONCIERTOS SINFONICOS EN EL MUNICIPAL. — Por enfermedad del Director de la Orquesta Sinfónica Municipal, el Concierto que debía efectuarse el Lunes 10 del presente, ha sido postergado para el Sábado 15 del corriente.

Las entradas que se han vendido hasta la fecha, servirán para este Concierto, advirtiendo al público que siempre se seguirán expendiendo hasta el 14 del actual, en la Casa Grimm y Kern, Ahumada esquina de Moneda.

NACIMIENTO. — Ha nacido en Graneros un hijito de don Andrés Sánchez Henríquez, y de la señora Amanda Fleck de Sánchez.

HOY ULTIMO DIA

Pieles de gran lujo

SAVOY HOTEL — SALON N.o 20

Por mi regreso a París, LIQUIDO LOS ULTIMOS MODELOS DE PIELES FINAS A MITAD DE SU VALOR. Sólo hoy que es el último día se puede aprovechar esta verdadera oportunidad que se presenta por primera vez en esta capital.

VISITE EL SAVOY HOTEL, SALON N.o 20 Y SE CONVENCERA DE ESTA UNICA OFERTA.

Hora de Exposición: De 9 a 12 1|2 y de 2 a 8.

C. VIVANCOUD,
(VIAJERO EUROPEO)

DIA DE RECIBO. — La familia Vial González, recibirá a sus relaciones los Domingos en la tarde de 5 a 8 P. M.

EXPOSICION SMODLAKA. — Por varios días más permanecerá abierta al público en la Casa Grimm y Kern la exposición que en esos salones ofrece el artista yugoeslavo señor Titus Smodlaka.

CRUZ ROJA DE LAS MUJERES DE CHILE. — Se cita a asamblea general a todos los socios para el Lunes 10 del presente a las 5 P. M.

El Dr. Ostornol dictará una interesante conferencia sobre temas de actualidad.

Para CORSES Y FAJAS
LA POUPÉE
AHUMADA 146

Muebles

a precios sumamente bajos y con grandes facilidades de pago, vende:

MUEBLERIA "ARTURO PRAT"

Consulte nuestros precios: ARTURO PRAT 182

MANZANAS

LLEGO UNA NUEVA PARTIDA DE DIFERENTES VARIEDADES, BUENA CLASE, POR CAJONES, CIENTOS, A PRECIOS CONVENIENTES

LIBERTAD 746 — TELEFONO 130 — YUNGAY

SEÑORA....!

¿Quiere usted adquirir un buen paletó de pieles y no ser engañada ni en calidad ni en precio?
Visite

El Palacio de Novedades, Agustinas 728

casa particular, que sólo se dedica a las últimas creaciones en artículos de lujo.

NO OLVIDE QUE EN EL CURSO DEL MES PROXIMO, PODRA USTED CONTAR EN SU CASA CON EL PRODUCTO

MILKO

(M. R.)

o sea con la lecha desecada más pura y sana que es dable obtener.

Después de la buena leche materna, MILKO es el alimento soberano para devolver la salud y las fuerzas a los niños enfermos y para evitar muchos trastornos y enfermedades a los niños sanos.

Para las personas débiles o convalecientes, MILKO, es un alimento de fácil digestión y de un gran poder nutritivo.

ESTRENO EN SOCIEDAD.—

SEÑORITA MARTA LEON VARGAS (Foto. K. Nanyo)

RESIDENCIA. — En Agustinas N.º 2574 ha fijado su residencia la señora Josefina Rodríguez de Frías.

—Don Alejandro Sánchez García de la Huerta y señora, han fijado su residencia en la Avenida República N.º 330.

En el mismo domicilio han fijado también su nueva residencia don Enrique Velasco Sanfuentes y señora Emilia Sánchez de Velasco.

LA SEÑORA DORILA SILVA DE RETAMALES. — En la mañana de ayer falleció en esta capital la señora Dorila Silva de Retamales, esposa del Diputado don Nicasio Retamales.

Sus restos serán sepultados esta tarde en el Cementerio General.

CLUB DE SEÑORAS. Biógrafo. —Hoy a las 6 1|4 se estrenará en este cine la última producción del gran actor Harold Lloyd, titulada "El Tenorio tímido", donde este artista hace derroche de ingenio y espiritualidad, producción que le ha valido la gran fama que él tiene. La orquesta Alex, que tantas simpatías cuenta en los habitúes a este biógrafo, desarrolará un hermoso programa jazz-band.

Para mañana Domingo, anuncia este cine la exhibición del interesante cinta "Por qué los hombres abandonan su hogar".

Conferencia. — Ante selecta concurrencia, desarrolló su conferencia sobre el Petrarca, el talentoso escritor don Javier Vial Solar.

Sentimos el corto espacio de que disponemos, y no poder hacer un estracto completo de esta conferencia, trabajo profundo y delicado, ameno e interesante, en el cual el conferencista puso de relieve el tipo de los super hombres de aquella edad, que el medio de las actividades a que los empujaban sus dotes de talento y carácter, daban el sitio de honor al ideal de un sentimiento espiritualizado, que llegaban a inmortalizar con los nombres de Beatriz, Laura, etc. La conferencia del señor Vial Solar, es quizá el mejor estudio hechó en lengua castellana sobre el Petrarca, y fué escuchado con profundo interés. Amenizaron esta velada el maestro Giarda, quien tocó una delicada improvisación, y el señor Ricardo Ahumada, que declamó algunas de sus poesías inéditas, siendo muy aplaudidos.

BENEFICIO. — Circula la siguiente invitación:

"Santiago, Abril de 1926. — Distinguido señor:

Tenemos el agrado de invitar a Ud. a un beneficio en el Teatro Splendid, que se efectuará el Miércoles 12 de Mayo a las 6.30, con el objeto de reunir fondos para el sostenimiento del Patronato de San José.

Confiamos que Ud. se dignará aceptar las entradas que le enviamos. — Somos de Ud. A. y S. S.: Lola Calvo Badilla, Luisa Vicuña Velasco, Laura Mackenna Viel, Mayo Calvo Badilla, Adriana Portales Calvo, Adriana G. de la Huerta Balmaceda, Elvira y Panchita Garcés Gana, Luz Balmaceda Alamos, Alicia Herrera Aristegui, Raquel Opazo Tocornal, Teresa Opazo Tagle, María Lira Lira, Mariana Montes Moreira, Rosa Menchaca Lira, Lucía Lira Silva, Gabriela Rengifo Vildósola, María Munita Eyzaguirre, Gabriela Larraín Errázuriz, Blanca Cifuentes L."

No más feas

La persona más fea se pondrá bonita al momento, usando la Maravillosa Leche de Rosas de Werck, Crema de la Reina de Hungría, Rojo Líquido de Werck. Leche ideal de Werck y los fragantosos polvos de la Reina de Hungría de Werck.

Pedirlos a Daube y Cía., y en todas las boticas de la República.

AUTO
Hudson cerrado

en perfectas condiciones vendo por ausentarme. PRECIO DE GRAN OCASION.

Casilla 3170

MUEBLES

DE TODOS ESTILOS, A PRECIOS BAJOS, VENDE

La Universal

CATEDRAL 1131

FRENTE AL CONGRESO

Damos facilidades en el pago. Entrega inmediata.

SEÑORITA ESPERANZA ALONSO FIGUEROA, CUYO MATRIMONIO CON EL SEÑOR LUIS RIVAS FERNANDEZ SE HA EFECTUADO ULTIMAMENTE EN CASA DE LA NOVIA, PRIVADAMENTE

ENFERMOS. — Mejor ha continuado don Diego Sutil.

—Continúa delicado de salud don Alfredo Rozas Letelier.

—Guarda cama don Eugenio Vial Prieto.

—Mejor continúa don Arturo Lamarca Bello.

—Delicado de salud se encuentra don Vicente Huidobro.

¡No se haga el sordo ante el aviso urgente de su organismo! Ataque inmediatamente esa Tos con las Píldoras Pectorales del Dr. Scott

Base: Lactucarla y Kermess.

DISCOS

COMPRE UD. LAS ULTIMAS NOVEDADES

Langosta
Viejo rincón
Julián
Galleguita
Pero hay una melena
Sentimiento gaucho
La Garcon
Oh Katarina
Mi querido Agustín

ADEMAS SEGUIMOS LIQUIDANDO UNA IMPORTANTE PARTIDA DE DISCOS

DESDE 7.90

NUEVOS Y DE ACTUALIDAD

CASA CESAR RAU Ahumada 31

ABIERTO HOY HASTA LAS 8

PEDRO GANDULFO G.
DENTISTA

Ayudante de Prótesis y ex-ayudante de Cirugía de la Escuela Dental. San Isidro 89.

PABLO CORTE B.
DENTISTA

Ayudante de Cirugía y Coronas y Puentes, de la Escuela Dental. San Isidro 89.

INAUGURACION DEL DISPENSARIO SAN ALFONSO. — El Dispensario San Alfonso, que había anunciado pronto abrir sus puertas en favor de las familias desvalidas y sin medios de curar sus dolencias fácilmente, será inaugurado mañana Domingo a las 4 P. M. en el local designado por sus organizadoras.

Dos veces por semana, dos estudiantas, y distinguidos médicos prestarán sus servicios profesionales. El día Miércoles el señor Vargas Molinare para adultos y el día Sábado el señor Moraga Fuenzalida, para niños. Las señoritas Graciela Lira P., Ester Vergara G. y Manuela Vicuña, atenderán con competente esmero la Botica.

LICEO MUSICAL SANTA CECILIA. — Con una matrícula superior a ciento cincuenta alumnas abrió sus clases el mes pasado este establecimiento musical, que tanto éxito obtuvo el año pasado en sus pruebas de fin de año, pues de los trescientos veinticinco exámenes presentados ante las comisiones oficiales, todos fueron aprobados.

Su profesorado, que es el mismo del Conservatorio Nacional, contándose entre los profesores a los señores Guerra, Rojo, Steinfor, Pizzi, Carlini, Huguel y señoritas Castro y Helvecia Padilna, ésta última recibida en el Conservatorio de Berlín, ha sido aumentado el presente año.

Ocho alumnas recibieron el año pasado su título de profesoras y ejercen ya con todo éxito su profesión en diversas provincias.

El local de la calle Arturo Prat, donde funciona el establecimiento, ha sido areglado este año para dar mayor cabida al internado y externado.

Su directora, señorita Sara Cifuentes, ha logrado colocar en un excelente pie su establecimiento.

MATRIMONIO CONCERTADO --Ha quedado concertado últimamente, el matrimonio de la señorita María Wormald Infante, con el señor Guillermo Stevenson.

VIAJEROS. — En Valparaíso se encuentran los señores Alfredo Serrano y Luis Arrieta.

—Se encuentran en ésta la señora Trinidad Reyes de B. y la señorita Norma Imas C.

OPERACION. — En el Pensionado de El Salvador, ha sido operado, por el Dr. Benavente, don Gregorio Muñoz N. Su estado es satisfactorio.

DESPEDIDA DE SOLTERO. — En el Restaurant La Playa se efectuó anoche la comida con que el personal del Ministerio de Obras Públicas, Comercio y Vías de Comunicación, despedía de su vida de soltero al Ingeniero 1.º del mismo Departamento, señor Germán Claro Velasco.

Asistieron a esta manifestación, además del festejado, el señor Sub-Secretario, don Luis R. Mora Pinochet, don Juan Agustín Araya, don Osvaldo Galecio, don Agustín Marchant S., don Félix García Vergara, don Manuel A. Videla, Ibáñez, don Luis A. Weller, don Leopoldo Urrutia Semir, don Víctor Fernández Garcés, don Carlos Ríos Gálvez, don Miguel Romero, Hodges, don Benjamín González, don Gonzalo Bañados, don Luis A. Sanhueza Sim, don Carlos Huidobro, don Maximiliano Sánchez, don Teófilo Blanco, don Hernando Bravo Arellano y don Agustín Briones.

SEÑORITA MARTA ULLMANN LEOPOLD, CUYO MATRIMONIO CON EL SEÑOR ERNESTO BESOAIN COURBIS QUEDO CONCERTADO ULTIMAMENTE

A TODO HOMBRE INTERESA

Conocer el Nuevo Método Naturista Neumo-Hidropático. (Recientemente Privilegiado por el Supremo Gobierno), para desarrollar, conservar y recuperar el VIGOR SEXUAL, sin droga alguna, tanto interna como externa.

Pídase el folleto científico "Natura et Virilitas", se remite en sobre cerrado y sin membrete a quien lo solicite, incluyendo franqueo a DAUBE y Cía. (Dep. Propaganda), VALPARAISO.

VIDA SOCIAL PORTEÑA

EL BRIDGE-PARTY DE HOY A FAVOR DE LA SOCIEDAD GOTAS DE LECHE.—

Reina el más vivo interés en nuestra sociedad por asistir al bridge-party que se llevará a efecto esta tarde, a las tres, en los nuevos salones del Astur Hotel, y que un grupo de distinguidas damas ha venido organizando a beneficio de la benemérita institución Sociedad Gotas de Leche de Valparaíso.

Numerosas damas y caballeros han hecho reservar ya sus mesas, y juzgar por el entusiasmo que existe por concurrir a esta simpática reunión de beneficencia, ella obtendrá brillantes resultados.

El valor de la inscripción es de 5 pesos por personas, con derecho a baile.

Las mesas pueden solicitarse en la Administración del Astur Hotel y al directorio de la Sociedad Gotas de Leche.

Amenizará la fiesta la orquesta del maestro Ernesto Davagnino, que ha preparado un buen programa musical.

EL DINNER-CONCERT DE HOY EN EL CLUB VALPARAISO.— Esta noche, como de costumbre, se verificará en los salones y comedores del Club Valparaíso, el dinner-concert de moda que semanalmente se ofrece en honor de los señores socios sus familias y relaciones.

Numerosos socios han hecho reservar ya sus mesas para esta reunión, que promete resultar muy animada y concurrida. Las mesas pueden pedirse al concesionario del establecimiento, señor Luis A. Lagos.

La orquesta del maestro Moreno amenizará la fiesta.

A ESTADOS UNIDOS.— A bordo del vapor "Teno" se embarcará hoy en viaje a Estados Unidos de Norte-América, la señora Celia Velasco de Claro Lastarria, acompañada de su hija Lucy Claro Velasco.

EL AGREGADO COMERCIAL DE CHILE EN ARGENTINA. — Hoy partirá a Santiago el señor Alsacio Ibáñez, Agregado Comercial de Chile en Argentina. La próxima semana se dirigirá al país vecino a reasumir sus funciones.

EN LA COLECTIVIDAD DANESA En uno de los comedores del Club de la Unión, de este puerto, se verificó antenoche una comida que un grupo de distinguidas personas de la colectividad danesa residente, ofrecían en honor de los scouts daneses señores S. C. Bech Sorensen y Erick Rathje, que se encuentran de paso en esta ciudad en viaje alrededor del mundo.

La comida trascurrió en medio de la mayor alegría, formulándose votos fervientes por la amistad noruego-danesa y por el éxito de los festejados en su empresa.

Pronunció un hermoso brindis de ofrecimiento don Enrique Hvee, quien fué muy aplaudido.

Asistieron a esta manifestación los siguientes señores:

S. C. Bech Sorensen, Erik Rathje, Pablo Nielsen, Enrique Hvee, Jensen, Edgardo Olesne, Pezana, Federico Nielsen, Hanasen, S. Christensen, etc.

VIAJERO DISTINGUIDO. — Se encuentra en este puerto, hospedado en el Astur Hotel, el señor Andrés Morno, Sub-Gerente del National Bank Lt., de Londres.

ENFERMOS.— Se encuentra delicado de salud el señor Ernesto Langdon P.

—Se encuentra enferma en Viña del Mar, la señorita Catalina del Solar R.

¡No pierda su tiempo!

diríjase al momento donde Morel, San Antonio 85, donde encontrará las últimas novedades en calzado de lujo y de fantasía.

POLVO GABY
A BASE DE COLD CREAM

AL GARRON ESTA NOCHE

A las 10 P. M., inauguración de los salones de esta Academia, única en su género, con un GRAN BAILE, amenizado por la famosa orquesta

"RISPOLI"

SAN ANTONIO 741

Polvos JAVA de BOURJOIS

28 Place Vendôme, Rue de la Paix - PARIS

Polvo Creado en el año 1840

de Mayor Venta en el Mundo Entero

Se expende en todas las farmacias y Almacenes bien surtidos, en colores Blanco, Rachel, Natural, Ocrée y Rosado al precio de

$ 2 Caja Media Y $ 4 Caja Grande

IMPERIO HOY

CHILEAN CINEMA CORP.

GRAN ORQUESTA GRAZIOLI

ESPECIAL 6.30; NOCHE 9.40 DIA DE RISA

ESTRENO DEL SOBERBIO ACONTECIMIENTO DE LUJO QUE REUNE A LAS FIGURAS MAS DIVERTIDAS DE LA ESCENA MUDA Y HARA ESTALLAR EN CARCAJADAS AL MAS SERIO

10º Programa Cómico

COMPUESTO POR LOS SIGUIENTES ACONTECIMIENTOS DE HILARIDAD

EL ZAPATERO REMENDON ensalada de risa por el NEGRO AFRICA | GANA PIERDE Desmandibulantes aventuras de un Sheriff falsificado | SU FUTURO NUERO o sean las hazañas de un viejo verde que pasa las de San Quintín | PATHE NEWS 4-5 con interesantes informaciones

MAÑANA, GRANDES FUNCIO[NES]

LOS GRANDES ASTROS DE LA ESCENA [R]...

IVAN MOSJOUSKINE y NATA[LIA] LISENKO

EN EL EXTRAORDINARIO DRAMA DE A...

DESORDE[N] Y GENIO

La novela del gran artista dramático Kim, que s[e ena]moró perdidamente de una dama de la aristocra[cia in]glesa y tuvo al Príncipe de Gales por rival

T. Excelsior Hoy 6.30 9.30 — Independencia frente a la Escuela de Medicina — DOS GRANDES ESTRENOS — LA HERMOSA COMEDIA DRAMATICA: **LA VIRGEN LOCA** POR ELAINE HAMMERSTEIN. **Y VIRGENES A MEDIAS** La fa[mosa no]vela ... Marc[el] Pr[evost] Que junto con ser una obra de crítica moral es un apasionante drama.

T. ATENAS Hoy 6.15 9.30 — Maestranza esquina Avenida Matta — ESTRENO DE LA SUPER-PRODUCCION DE LUJO Y ARTE: **Muñequita de Lujo** LA MARAVILLOSA CREACION DE LA EMINENTE ACTRIZ Y BAILARINA: **Mae Murr[ay]**

T. LATORRE Hoy 6.30 9.30 — EL ESTRENO FOX: **EL ULTIMO VARON SOBRE LA TIERRA** PICARDIA—[...] BATACLAN 1,000 LINDAS CHICAS, LIVIANAS DE ROPA, AVIDAS DE MARIDO

11 MARTES — ANDES FILM PRESENTARA — 11 MARTES

EL RECUERDO DE SU MADRE

poema de dolor, abnegación y sacrificio, tan sublime como "Jocelyn", por Jean Forest (El Pibe Francés)

SETIEMBRE -:- O'HIGGINS

11 MARTES — 11 MARTES

SETIEMBRE HOY UN BESO A OSCURAS PARAMOUNT COMICA POR Adolfo Menjou Eileen Pringle y Lilian Rich

BRASIL HOY EL ULTIMO VARON SOBRE LA TIERRA

MAÑANA REGINALD DENNY EN

EL LIBERTIN[O]

O'HIGGINS HOY CUADROS PLASTICOS por HERO Y BAILARINA DEL MUNICIPAL — CINE — ART ACORD EN "EL CORRAL" Y PROGRAMA COMICO

MUSICA

ARMANDO PALACIOS, PIANISTA CHILENO, LLEGA ESTA NOCHE

En la Estación Mapocho se le prepara un cariñoso recibimiento

Los elementos artísticos de nuestra capital, y numerosos amigos del aplaudido pianista chileno Armando Palacios, preparan esta noche a la llegada del expreso que arriba a Mapocho a las 8 P. M., un cariñoso recibimiento al simpático artista chileno que ha paseado con orgullo el arte nacional en todos los pueblos de Sur y Norte América.

Nuestro compatriota ha recibido en esta última jira un sinnúmero de atenciones de parte de los presidentes de Venezuela, México, Colombia y Cuba, como también del mundo intelectual de esos países.

En México, Palacios tuvo oportunidad de alternar con el gran músico Julián Casillo, creador del "Sonido 13", llamado la revolución musical, y dar en su compañía varios conciertos en Cuba y Estados Unidos en cuyo país actualmente se encuentran Casillo con Stravinsky, estudiando la construcción de los instrumentos necesarios para la interpretación de esta música.

El aplaudido pianista chileno, aprovechando su estada en esta capital, se pondrá en contacto con nuestros maestros, a fin de darles mayores detalles del "Sonido 13", ya aceptado por los más refinados centros de arte.

Aparte de la propaganda que hará Palacios de la llamada "Revolución Musical" ofrecerá al público santiaguino algunas audiciones de piano solo y otras en compañía de la Sifonía Municipal.

Estamos pues, en vísperas de grandes acontecimientos artísticos.

"LUZ Y SOMBRA", SERA LA PRIMERA PELICULA NACIONAL QUE EST[RENE]... [L]A IMPERIO

La aristocrá... cuya direcció... de exh... conjunt... ble, ha... lícula n... ella est... ta y de... cine. N... "Luz y... rección acaba de la Chile F... una cinta q... nica está a... ducciones e... el aspecto a... verdadera re...ción para... público. Encuadrada la... dentro de un tema dramático de gran fuerza. Coke ha logrado le... ...pañía hacen de "Luz y sombra" una obra cinematográfica definitiva". Su estreno se verificará el 18 del corriente.

SEMILLAS IMPORTADAS

de alfalfa de Provence, Ray Grass, Lawn Grass, Phalaris Bulbosa, Trébol enano, y de toda clase de hortalizas y flores, garantidas. Estoy despachando de Aduana, Bulbos de Gladiolus, Anémonas, Begonias, Cannas, Ranúnculos de Persia y un inmenso surtido de diversas especies.

MONEANDE 717

BOTICA SANTIAGO HUERFANOS Esq. AHUMADA ESPECIALIDAD EN RECETAS ABIERTO HASTA LAS 12 P.M.

LOS PROGRAMAS DE HOY

TEATROS

COMEDIA.—(Huérfanos 1180).—Compañía Lupe Rivas Cacho.—Tarde y noche: Gauchos y Charros y En el país de la ilusión.

SANTIAGO.—(Merced 847).—Compañía Herminio Yacucci.—Tarde y noche: Cristóbal Colón en la Facultad de Medicina.

CINES

ALHAMBRA.—(San Antonio esquina Monjitas).—Tarde y noche: Vírgenes a medias, por Nilda Duplessy, Mme. Fontanas y Gaston Jacquet.

APOLO.—(Victoria frente a Juan Vicuña).—Tarde y noche: El necio, por Edmundo Lowe.

ATENAS.—(Maestranza 1035).—Tarde y noche: Muñequita de lujo, por Mae Murray.

AVENIDA.—(Vicuña Mackenna 624).—Tarde y noche: Los dos pilletes, por Jean Forest.

AVENIDA MATTA.—(Avenida Matta 618).—Tarde y noche: La bailarina y el impostor, por Betty Compson, y La tremenda polola, por Collen Moore, Frank Mavo y Sidney Chaplin.

BRASIL.—(Brasil esquina Huérfanos).—Tarde y noche: El último varón sobre la tierra, por Earle Fox.

CAUPOLICAN.—(Avenida Central esquina Madrid).—Tarde y noche: El hombre que compró el amor, por Malhom Hamilton y Betty Blythe y Canillita periodista, por Wesley Barry y Harry Miers.

COLON.—(Plazuela Ecuador).—Tarde y noche: El libertino y Huelga de esposas.

DELICIAS.—(Delicias esquina San Alfonso).—Tarde y noche: Pecadora en apariencia y El último sueño.

DIECIOCHO.—(Dieciocho 14).—Tarde y noche: El Club Nocturno, por Raymond Griffith y Vera Reynolds, Actualidades y Cómicas.

ELECTRA.—(Catedral esquina Sotomayor).—Tarde y noche: Muñequita de lujo, por Mae Murray.

ESMERALDA.—(San Diego 1035).—En reconstrucción.

EXCELSIOR.—(Independencia 1070).—Tarde y noche: Vírgenes a medias, por Nilda Duplessy y Gaston Jacquet, y La virgen loca, por Helaine Hammerstein.

FRANKLIN.—(San Diego 2015).—Tarde y noche: Una noche gloriosa, por Helaine Hammerstein y El corral de la hacienda, por Art Accord.

HIPPODROME CIRCO.—(Artesanos 725).—Tarde: La suerte del ranchero y Los dos vaqueros. Noche: box.

IMPERIAL.—(San Diego 1344).—Tarde y noche: El hombre que compró el amor, por Malhom Hamilton y Betty Blythe, y Canillita periodista, por Wesley Barry y Harry Myers.

IMPERIO.—(Estado 239).—Tarde y noche: Programa cómico, por Negro Africa y otros.

INDEPENDENCIA.—(Independencia 373).—Tarde y noche: El matrimonio es así, por Bebé Daniels, y El candidato a sheriff.

IRIS.—(Castro 130).—Tarde y noche: La voz del corazón, por Mary Johnson.

LATORRE.—(Delicias 3734).—Tarde y noche: El último varón sobre la tierra, por Earle Fox.

MINERVA.—(Chacabuco 780).—Tarde y noche: El libertino, por Reginald Denny y El as de espadas, por William Desmond.

MUNDIAL.—(Plazuela Almagro).—Tarde y noche: El libertino y Huelga de esposas.

ODEON.—(Barroso esquina San Pablo).—Tarde y noche: Los amores de Enrique IV (4.a) y Programa cómico El Tímido.

O'HIGGINS.—(San Pablo esquina Cumming).—Tarde y noche: El corral de la hacienda y Cuadros plásticos, por Hero.

POLITEAMA.—(Portal Edwards).—Tarde y noche: El último varón sobre la tierra, por Earle Fox.

PRINCIPAL.—(Ahumada 162).—Tarde y noche: Los dos pilletes, por Jean Forest.

RECOLETA.—(Avenida Recoleta 345).—Tarde y noche: Vírgenes a medias, por Gaston Jacquet, Nilda Duplessy y Mme. Fontanes.

REPUBLICA.—(—Avenida República 239).—Tarde y noche: En las selvas del Africa.

SALA ORIENTE.—(San Francisco 178).—Tarde y noche: La quimera del oro, por Carlos Chaplin.

SETIEMBRE.—(Delicias 404).—Tarde y noche: Un beso a oscuras, por Raymond Griffith.

SPLENDID.—(Huérfanos 1060).—Tarde y noche: Si llega el invierno, por Percy Marmont.

YUNGAY.—(Plaza Yungay).—Tarde y noche: La tremenda polola, por Collen Moore y Frank Mayo y 9.o Programa Cómico.

Hero en el "O'Higgins"

El atleta Hero lleva cada día mayor público al O'Higgins. No hay en el mundo, o por lo menos no ha venido a Chile nunca, un hombre de las facultades físicas de Hero.

Hero, ha combinado sus programas con cuadros plásticos del mejor gusto, con la cooperación de señoritas del cuerpo de baile del Municipal.

El cine iniciará el espectáculo de hoy con la película: "El corral de la hacienda", por Art Acord.

OPERARIOS

competentes en calzado de hombre y señoras, con muestras, necesita

LA PARISIENNE ESTADO 112

TEATRO DE LA COMEDIA

El éxito de "Gauchos y Charros".— Vermouth y noche: estreno de la revista "El país de la ilusión

El estreno de la revista argentino-mexicana titulada "Gauchos y Charros", ha señalado un nuevo éxito para Lupe Rivas Cacho y su simpática compañía típica.

El cuadro denominado La pila del toro está escrito para Lupe Rivas y así se comprenderá que la encantadora actriz cómica se haga ovacionar en forma ruidosa.

El beso, En tierra caliente, El Bulín, En la Pampa y El Pericón logran gratísima acogida, especialmente en los que tiene intervención la Rivas Cacho, que, como siempre es el alma de cada interpretación.

Hoy irá "Gauchos y Charros" en las dos funciones. En la vermouth y la nocturna los mexicanos estrenan una nueva revista, muy recomendada por la prensa extranjera. Se titula "El país de la ilusión" y consta de cuatro cuadros, escritos por Angel Rabanel y por el maestro Emilio Uranga.

—Mañana Domingo se efectuarán tres funciones escogidas, ya que irán los recientes estrenos.

TEATRO SANTIAGO

En vermouth y nocturna: "Cristóbal Colón: (En la Facultad de Medicina)"

En la temporada que desarrolla con tanta fortuna en el teatro Santiago la compañía Herminio Yacucci, se ha puesto en evidencia la predilección de nuestro público por los espectáculos cómicos, pues acude diariamente en gran número a recrearse con las regocijadas y novedosas producciones argentinas.

"Cristóbal Colón" (En la Facultad de Medicina), la graciosísima comedia bufa de Parravicini, se mantiene en el cartel desde el día del estreno, por razones de la entusiasta acogida que se le dispensa en atención a su enorme comicidad.

Mañana habrá tres funciones: matinée, vermouth y nocturna, con programas de seguro éxito.

Teatro de La Co[media]

EMPRESA ERNESTO [...] COMPAÑIA DE REVISTA[S ...] CANAS LUPE RIVAS [CACHO]

Hoy.— Sábado 8 de Ma[yo]

Vermouth, a las 6.15 — las 9.30.— Notable éxito [de la re]vista

"GAUCHOS Y CHA[RROS"]

Grandioso estreno, [de la] revista:

"EL PAIS DE LA [ILUSION"]

Mañana: Tres funcio[nes ...]sas. Localidades en venta [desde las] 10 A. M.

Teatro Santi[ago]

EMPRESA ERNESTO [...] COMPAÑIA ARGENTIN[A ...] MEDIAS HERMINIO [YACUCCI]

Hoy.— Sábado 8 de Ma[yo]

Vermouth a las 6.15 — las 9.30.— Colosal éxito [de] H. Yacucci. 10.a y 11.a [representa]ciones de

"CRISTOBAL COLON (EN LA FA]CULTAD DE MED[ICINA)"

Tres horas de hilaridad

Mañana: Tres funciones

NOTICIAS CINEMATOGRAFICAS

EN LOS TEATROS PRINCIPAL Y AVENIDA SE ESTR[ENA] HOY "LOS DOS PILLETES"

"Los dos pilletes", admirable novela de Pierre Decourcelle, considerada maestra en su género, vertida a diferentes idiomas y popularizada en cientos de ediciones y representaciones teatrales, que en París alcanzaron a dos años consecutivos, ha sido adaptada a la pantalla por la casa Gaumont en forma realmente maravillosa. Las aventuras dolorosas de Fanfán y Claudinet, los dos niños reunidos por el azar en un sucio carro de ladrones vagabundos, han conmovido y seguirán emocionando a todos los públicos: sus desventuras son tan humanas, y la intriga va tan admirablemente llevada, que la obra en conjunto resulta eficacísima, bordada de detalles magníficos, de enseñanzas morales y de hondo sentimiento.

Interpretan esta cinta ... la fama de Gabriel S[ignoret] ... Gilbert, la hermosa M... el gran trágico americ[ano] Blackwell y los niños ... y Jean Forest que ... peles protagonistas ... fección.

Escogidos programas acompañarán los estrenos las del Principal y ...

SPLENDID HOY

DIRECCCION: MAX GLUCKSMANN

LA MEJOR ORQUESTA DE CAMARA Y EL MEJOR CONJUNTO DE JAZZ, DIRIGIDO POR

A. CARVAJAL

6.30 Y 10 P. M.

EL GRANDIOSO TRIUNFO "FOX" — LA GENIAL ADAPTACION DE LA CELEBRE NOVELA DE HUTCHINSON

SI LLEGA EL INVIERNO

NOTABLE CREACION DEL GRAN ACTOR **Percy Marmont**

MAÑANA Matinée, Especial y Noche — EL ACONTECIMIENTO "F. N. C."

PAPITO

La más sentimental creación del niño prodigio: **Jackie Googan**

NOTA.—Llamamos la atención sobre la absoluta moralidad que encierra esta hermosa película.

MARTES

DIA DE MODA

Gran acontecimiento social

Constance Talmadge

en la más graciosa comedia "F. N. C." El delicado vaudeville de amor:

"UNA NOCHE NOVELESCA"

POLITEAMA

6.30 Y 9.30, COLOSAL ESTRENO: LA MAS BRILLANTE SUPER-PRODUCCION

FOX GIGANTE

EL ULTIMO VARON SOBRE LA TIERRA

REPUBLICA

6.30 — CON ABONO — 9.30

Estreno del interesante film científico:

EN LAS SELVAS DE AFRICA

O.DEON

6.30 Y 9.30, FORMIDABLE PROGRAMA DOBLE

Dos grandes estrenos: el más divertido programa cómico de la temporada: EL TIMIDO, HAGA FUEGO y LOS IMPULSOS DEL AMOR. Y los penúltimos episodios de la serie magna:

LOS AMORES DE ENRIQUE IV

ELECTRA

ESPECIAL Y NOCHE, LA TRIUNFAL CREACION DE

MAE MURRAY

Muñequita de Lujo

Teatro Av. Matta

AV. MATTA FRENTE SAN ISIDRO

ESPECIAL 6.30 — NOCHE 9.30: Dos preciosos estrenos. ORQUESTA 8 PROFESORES. — Estrenamos la linda película titulada:

LA TREMENDA POLOLA

Es la novela de una muchacha que después de ser una mosquita muerta se convierte en el escándalo de la sociedad. Creación de los grandes artistas COLLEEN MOORE, FRANCK MAYO y SIDNEY CHAPLIN.

2.a PARTE: Estreno de la regia película Paramount:

LA BAILARINA Y EL IMPOSTOR

Hermosa visión de amores intensos, alimentados en la época más agitada de la guerra europea. Obra de intrigas interesantes y sorpresas inauditas. Heroísmo, sacrificios y fracasos.
TESIS: Un traidor a la patria lo ha traicionado ya todo en la vida. — PROTAGONISTAS:
BETTY COMPSON — TEODORO KOSLOFF y S. LEWIS

T. INDEPENDENCIA-Hoy EL MATRIMONIO ES ASI .. y CANDIDATO A SCHERIFF

PRINCIPAL

Para el estreno de la única cinta nacional de lujo, y de argumento de arte y emoción que, a juicio de los más distinguidos escritores, es lo mejor hecho en el país. Usted habrá leído la prensa:

FALTAN CINCO DIAS - NO LO OLVIDE

"El Diario Ilustrado", "La Nación", "El Mercurio", "Sucesos" y "Zig-Zag" han publicado trabajos, firmados, diciendo que

IDEAL y CARNE

es una obra verdaderamente meritoria. Tenga usted presente que todos los artículos elogiosos que se publican sin firma, los hacen los propios interesados.

SALA IMPERIO

Hoy día de risa.— Estreno del Programa Cómico número 10

Siguen desarrollándose con gran éxito los espectáculos de risa presentados por la Sala Imperio. En las dos funciones de hoy se estrena el Programa Cómico N.o 10, constituido por tres comedias que son verdaderos sucesos de risa y por una interesantísima información mundial Pathé News.

Se iniciará el espectáculo con la alegre comedia "El zapatero remendón", que interpreta el simpático grupo de palomillas capitaneado por el Negro Africa.

Seguirá la divertida comedia que se desarrolla en un pueblo llamado Diente de Perro, a consecuencia de la ferocidad de sus habitantes y que se titula "Gana Pierde".

La última de las películas cómicas de este programa se titula "Su futuro suegro" y es la dolorosa historia de un viejo verde enamorado de la criada de su hija.

Terminará la función con la interesante actualidad mundial Pathé News 4—5.

LAS FUNCIONES DE MAÑANA DEL PRINCIPAL SE HACEN CON "LA QUIMERA DEL ORO" Y "EL LIBERTINO"

Dos espléndidas películas de gran éxito y atracción ofrecerá el prestigiado teatro Principal, funciones ambas para las cuales ya están en venta las localidades en la boletería del teatro.

En la matinée, a las 3.15 P. M., se exhibe por última vez la extraordinaria producción cómica de Chaplin "La quimera del oro".

En las funciones de gran moda, de especial a las 6.30 P. M., y función nocturna, a las 9.45 P. M., se exhibe la comedia de risa loca, "El libertino", cinta que ha alcanzado un éxito triunfal, y que es la mejor y más graciosa de las creaciones del galán aristocrático Reginald Denny.

"EL PEREGRINO" SE EXHIBE POR ULTIMA VEZ EN EL VICTORIA

Las dos exhibiciones que se hicieron ayer en el Victoria de la super-producción Paramount "El Peregrino" o "La sirena de Babilonia" congregaron como en días anteriores muchedumbres enormes que llenaban la amplia sala y que admiraron entusiastamente los múltiples aspectos artísticos y emotivos de la gran cinta. El triunfo de "El Peregrino" no ha hecho sino justificar el recibimiento que el público de Estados Unidos y de los principales países del mundo ha dispensado a esta prodigiosa concepción realizada en forma que supera a todas las cintas similares o de reconstrucciones históricas presentadas hasta hoy.

Greta Nissen, la bella danzarina escandinava es la más grande revelación artística de los últimos tiempos. En "El Peregrino" encarna con sentido admirable de arte y justeza el rol de la diabólica Tisha, la mujer perversa que agosta el corazón de los hombres y que los induce a cometer hasta los actos más viles para satisfacer su sed de oro. William Collier, el galán, diseña con exquisitez el rol del hombre ingenuo, del niño soñador que va a conocer mundos presentidos. Es un trabajo admirable que encuentra armonización en el de Wallace Beery, Kathlyn Williams y otros primeros intérpretes.

La obra va hoy por última vez en las dos funciones del Victoria.

TERCERA Y CUARTA EXHIBICIONES DE "PAPITO", DE JACKIE COOGAN, EN LAS FUNCIONES DE MAÑANA DEL SPLENDID

El Splendid conquistó anteayer con el estreno de "Papito" la maravillosa creación del niño genial Jackie Coogan un éxito insuperable, pues pocas veces una cinta ha conseguido como esta emocionar de una manera tan profunda y delicada a un público íntegro dejando grabado en sus espíritus el argumento tan conmovedor y tan humano de esta notable super-producción del célebre sello First National Attraction.

"Papito" es una obra maestra en la cual despuntan a cada instante soberbios toques de genialidad. Es una de aquellas producciones que se han extraído de lo más íntimo del corazón humano y que responde a una sabia y paciente auscultación de los sentimientos más exquisitos y perdurables de la humana naturaleza.

"Papito" será presentado nuevamente en las funciones de mañana.

"STELLA DALLAS" O "EL AMOR DE SU VIDA"

Gran producción premiada en el último concurso de Estados Unidos, será estrenada el Viernes 14 en el Splendid.—El mejor triunfo del creador de "La monjita".— Importante negociación de Artistas Unidos

De acuerdo con el nuevo contrato, la primera cinta que Artistas Unidos estrenarán en el Splendid será: "Stella Dallas" o "El amor de su vida", obra extraordinaria que ha sido elegida para ese objeto, por ser la película premiada en el último concurso celebrado en Estados Unidos. Esta creación de Samuel Goldwyn constituye actualmente la nota más bullada del ambiente cinematográfico norteamericano, a pesar de que lleva ya varios meses de exhibición. Es la adaptación de una popularísima novela que trata en forma magistral el sacrificio de una madre por obtener la felicidad de su hija.

Ronald Colman, el creador de "La monjita", reaparece en este film, haciendo su trabajo definitivo, una creación soberbia que perdurará en el recuerdo. Pero, el personaje que mayor interés presenta, es el de Stella Dallas, que ha encontrado en Belle Bennett, una actriz suprema, exquisita, comprensiva y capaz de delinear con firmeza el carácter pedrático, variable de la atormentada protagonista. El cuadro principal se completa con las figuras de Lois Moran y de Douglas Fairbanks Jr. que hacen la ingenua y el galán, respectivamente.

La obra va, como decimos, el 14 en el Splendid.

MAÑANA DOMINGO ESTRENA EL VICTORIA "EL SECRETO DE EVA"

La Paramount, cuyo triunfo con "El Peregrino", está todavía palpitante y en todo su auge, anuncia para mañana Domingo en el Victoria una hermosa comedia, de corte elegante y fina trama, titulada: "El secreto de Eva".

"El secreto de Eva", se ajusta a estas exigencias cumplidamente. Un duque, decepcionado, trata de combatir la tristeza de su obligada misantropía, interesándose por la hermosa hija de un plebeyo, a la cual educa en un colegio moderno de señoritas y de quien se enamora al fin con éxito, pues la muchacha, no sólo por agradecimiento sino por afecto espontáneo, cae en sus brazos y le hace la entrega de su corazón. Mil incidentes simpáticos bordan este asunto, aparentemente sencillo.

El héroe de "El Peregrino", William Collier, Betty Compson y Jack Holt son los intérpretes principales de "El secreto de Eva", que se estrena mañana en las funciones de moda del Teatro Victoria.

SPLENDID THEATRE

En especial noche: 3.a y 4.a exhibiciones de "Si llega el Invierno"

Nuevamente exhibe el Splendid el emocionante primer estreno que la Fox Films Corporation desarrollará en esta sala del centro.

"Si llega el Invierno" fué un suceso y constituyó un éxito por la novedosa factura del drama y la apasionante intensidad de éste. Es difícil concebir en el cine un personaje que tenga la fuerza y el relieve que tiene ese admirable Marko Sabro que creó el genio de Hutchison en la novela "If Winter Comes" y que nada más que el genio de Percy Marmont, el estupendo actor inglés, supiera realizar íntegralmente en el ancho campo emocional de una grande obra de cine.

La dolorosa tragedia de un matrimonio primero y de un hombre solo y triste después, desarrollada allá en los días horrorosos de la guerra, está interpretada por el gran actor inglés Percy Marmont, cuya creación del rol de Marko Sabro lo coloca por encima de todos los grandes trágicos de la pantalla.

EL SETIEMBRE ESTRENARA HOY UN PROGRAMA DE COMEDIAS Y "UN BESO A OSCURAS

"Un beso a obscuras" es una de las comedias Paramount, que más han gustado. Interpretada por Adolfo Menjou, Aileen Pringle, Lillian Rich y Anita Penington, desarrolla un ingenioso argumento basado en que revela que el gusto de un beso puede servir para reconocer el verdadero amor.

Menjou, como siempre, hace el papel de vividor.

Además de esta cinta se estrenará el "Noticiario Universal 29", y la comedia "Caída feliz", por Wanda Wiley.

LA MAS HERMOSA PELICULA DESCRIPTIVA DE LA BELLEZA AUSTRAL, SE EXHIBIRA EN EL PRINCIPAL

Corresponde a la Andes Film el honor de haber filmado la más hermosa y atrayente cinta de la belleza austral de Chile. No había llevado todavía al lienzo ese mundo maravilloso de la naturaleza sureña, con el relieve y luminosidad con que esta gran empresa filmadora ha realizado su interesante documento.

No se trata de esa amalgama oscura y gris que se ha solido presentar aquí como películas descriptivas. La Andes Film ha obtenido un positivo francamente victorioso por la luz, por la claridad y por el relieve que tiene. Es el paisaje austral en toda su imponderable belleza y en su majestad casi sobrenatural.

La llanura cultivada de la frontera, los macizos nevados de los Andes, la solemne quietud de los lagos, la exótica visión de las ciudades lacustres, el majestuoso panorama de lo golfos australes y por último, la belleza extraña y peculiar de Valdivia surgen en esta obra con admirable precisión y color.

La Andes Film ha realizado una obra maestra de la descripción.

Esta cinta descriptiva ha merecido el honor de ser estrenada en un teatro central, el Principal, el cual la estrenará en la semana próxima.

TEATRO
VICTORIA
6.30 — HOY .— 9.40
Localidades en venta todo el día

ULTIMAS EXHIBICIONES DE LA TRIUNFAL PRODUCCION PARAMOUNT
EL PEREGRINO
OBRA MILLONARIA QUE HA LLENADO EN CUATRO DIAS CONSECUTIVOS NUESTRA SALA Y QUE INTERPRETAN LOS ARTISTAS MAS GRANDES DEL DRAMA MUDO
GRETA NISSEN — Y — WILLIAM COLLIER

Mañana: 6.30-9.40
BETTY COMPSON y JACK HOL[T]
EL SECRET[O]
DE EVA

MARTES 11 — TEATRO VICTORIA — Primer estreno de The New York Film Exch[ange]

Betty Blythe
Lov Tellegen
Jack Mulhall

LA RAFAGA DEL ESCANDALO

PUNZANTE SATIRA CONTRA NEFASTOS CONVENCIONALISMOS Y CONTRA LOS EXPLOTADORES DEL ESCANDALO | VISION MAGNIFICA DE LUJOSOS AMBIENTES, FIESTAS BRILLANTES Y BAILES REGIOS

Patsy Ruth
Forrest Stan
Myrtle Sted

SPLENDID — VIERNES 14 — ARTISTAS UNIDOS

BELLE BENNETT
RONALD COLMAN
Creador de "LA MONJITA"
LOIS MORAN

STELLA DALLAS
"EL AMOR DE SU VIDA"

LA HISTORIA DE UNA MUJER QUE RENUNCIA DERECHOS DE ... PARA LOGRAR LA ... CIDAD DE SU ...

EN BREVE: "EL AGUILA NEGRA", SUPER CREACION DE RODOLFO VALENTINO

EL ESTRENO DE "LUZ Y SOMBRA" EN EL IMPERIO, CONSTITUIRA UN ACONTECIMIENTO ARTISTICO Y SOCIAL

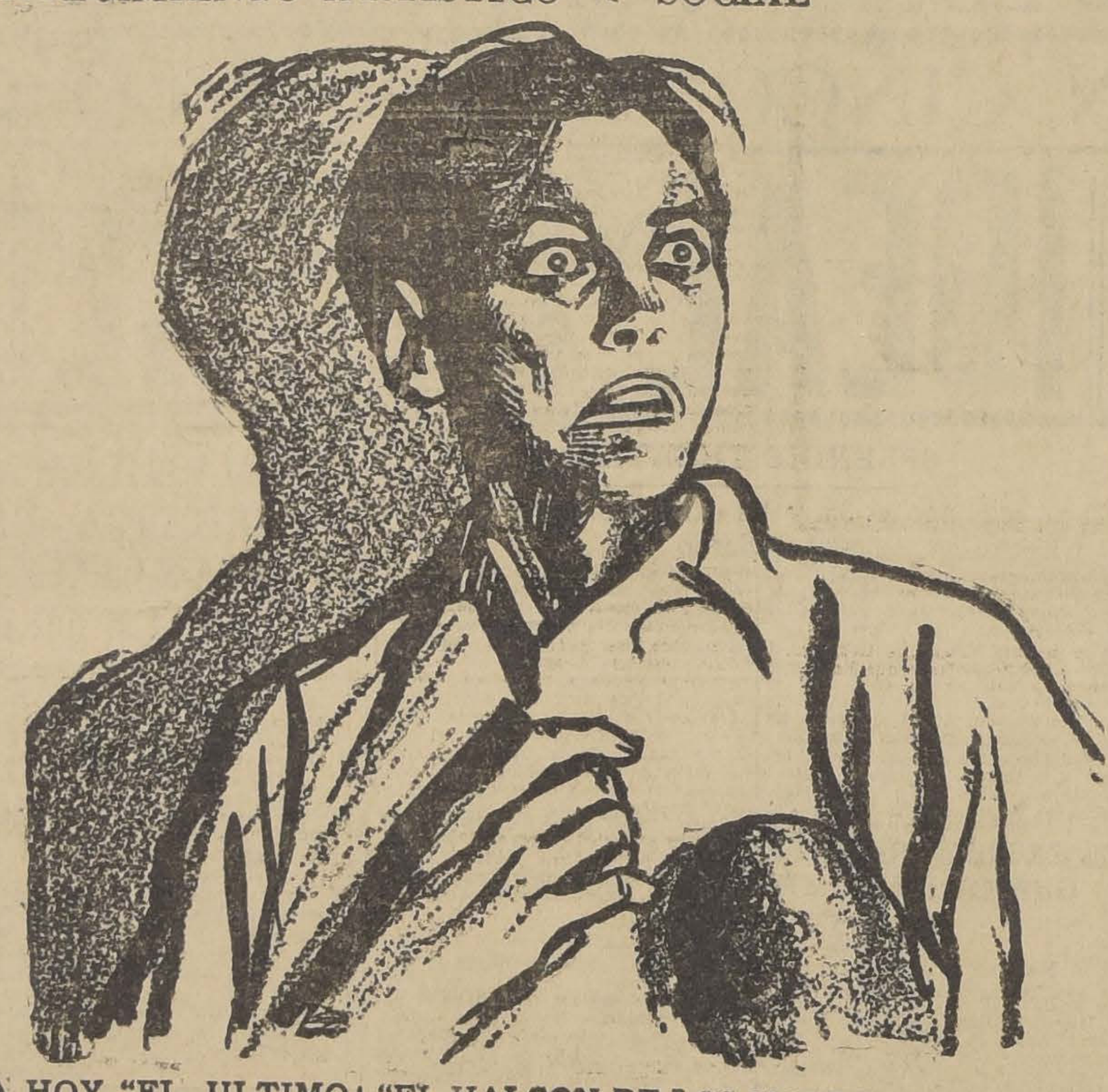

Tanto por la técnica perfecta con que se ha realizado la película "Luz y sombra" como por la intensidad e interés de su argumento, esta película—la primera nacional que estrena la aristocrática Sala Imperio—está destinada a obtener un éxito rotundo que marcará un positivo progreso en nuestra cinematografía.

La dirección artística de Jorge Délano (Coke) y la dirección técnica de Mr. Barrington, ha permitido realizar en esta cinta trucos y escenas de gran efecto al estilo yanqui, que han proporcionado un enorme interés espectacular a "Luz y Sombra". Así, por ejemplo, el incendio de la iglesia de la Compañía está formado por cuadros soberbios, dignos de cualquiera manufactura extranjera. En esta escena toman parte distinguidas damas de nuestra sociedad. La primera figura femenina es la señorita María Luisa Amenábar Prieto, bien conocida de nuestro gran mundo como una inteligente cultora de la danza clásica y de la escena hablada.

El señor Francisco Huneeus Salas tiene a su cargo el más intenso rol. Los señores Juan Francisco González, Rafael Larson y Jorge Délano completan el elenco de esta selecta producción.

MUNDIAL Y COLON

Estos teatros de la empresa Serra ofrecen hoy un programa doble con dos interesantes atracciones. A las 6.15 y 9.30 subirá a la pantalla de ambas salas la notable obra de Reginald Denny, "El libertino".

En seguida se dará "Huelga de esposas".

DELICIAS

El Delicias desarrolla hoy en sus funciones de las 6.15 y 9.30 un interesante programa doble. Irán "Pecadora en apariencia", vibrante comedia moderna de Paulina Garon, Claire Adams y James Hirwood, llevada a la pantalla con lujo estpendo, y en seguida la hermosa creación de Francisca Bertini, "El último sueño".

INDEPENDENCIA

Este hermoso y amplio teatro, cuya orquesta es de lo mejor que existe en cines de barrios, estrena hoy la hermosa comedia de Bebé Daniels titulada: "El matrimonio es así". Terminará el espectáculo con la divertida película "Un candidato a Sheriff".

EL BRASIL ESTRENARA HOY "EL ULTIMO VARON SOBRE LA TIERRA"

"El último varón sobre la tierra", el gracioso vaudeville Fox que está constituyendo el regocijo de la gente de buen humor, será estrenado hoy en el Brasil.

Nada más original que el picaresco argumento de esta obra. El autor, que tiene un un ingenio digno de Wells, o Julio Verne, supone que una epidemia, denominada "varonitis", porque solamente ataca a los hombres, ha exterminado a todos los varones de la tierra. No ha quedado sino uno sólo, un joven tímido que de consecuencias de unas soberanas "calabazas", se había refugiado en una isla solitaria.

Esto da motivos para escenas de lo más graciosas.

"LA DAMA PINTADA", SE ESTRENARA EL MARTES EN EL PRINCIPAL

"La dama pintada", es una producción especial de la Fox Film, que, además de tener el atractivo de sus intérpretes, los populares artistas George O'Bryen, el hombre de la sonrisa encantadora y de los brazos de hierro, y Dorothy Mackaill, fina y hermosa figura, que sabe imprimir inconfundible personalidad a sus roles, tiene el encanto de un argumento interesantísimo, de fondo dramático, y con un asunto sentimental cautivador.

El Principal la estrenará el Martes 11.

"EL HALCON DE LOS MARES", SERA ESTRENADA EN BREVE EN EL SPLENDID

Entre el programa extraordinario de Max Glücksmann se destaca la película monstruo del cine americano: "El halcón de los mares", la producción más grande que ha editado hasta ahora la célebre manufactura "First Atraction" y que constituye sin duda alguna el esfuerzo más serio y la proeza más notable que ha hecho hasta ahora el dilatado arte de la cinematografía.

Milton Sills y Enid Bennet, secundados por William Collier, Wallace Beery, Lloyd Hughes, Wallace Macdonald, Frank Currier, Cristina Montt y otros grandes actores, son los intérpretes de esta monumental proeza cinematográfica y este esfuerzo inconcebible del cine americano.

"EL JUGUETE DE PARIS" ES LA VISTA RECORD DEL AÑO EN VALPARAISO

Ninguna película ha conseguido en Valparaíso el éxito de "El juguete de París". Esta producción alemana lleva 28 exhibiciones en el Setiembre y siempre que se ha exhibido ha habido mayor concurrencia que con cualquier buen estreno.

Con "El juguete de parís" debuta Lily Damita, la más famosa estrella coreográfica vienesa.

"EL RECUERDO DE SU MADRE", ES LA MAS EMO[CIO]NANTE CINTA QUE SE HA EXHIBIDO HASTA AHORA

Un romance doloroso y patético de la infancia.— El dolor de perder a la [madre] y el dolor de no olvidarla.— Una historia de ternura y de lágrimas.— [Es]ta obra se estrenará el Martes próximo en los teatros Setiembre [y] O'Higgins

La Andes Film se manifiesta decidida a conquistar este año los primeros lugares como distribuidora de obras selectas y de gran valor artístico. Con un material escogido entre lo mejor de distintas marcas, ha podido ir prestigiando su sello con películas verdaderamente extraordinarias que dejan una profunda huella en la memoria del público. Así ocurrió el año pasado con "Las Tragedias del Amor" y así también hace poco con "Quién es el padre de mi hijo", producción alemana que ha sido el suceso artístico y económico más destacado de este último tiempo.

Ahora presenta: "El recuerdo de su madre", obra francesa, llamada a tener una resonancia tan grande como sus obras anteriores. Se trata de una obra emocional, llena de ternura y de humanidad, una obra que arrancará lágrimas al especta or más frío y superficial. Es el drama de la infancia, el drama que todos hemos vivido, al perder al ser que colmó nuestra existencia de amor y de ternura.

"El recuerdo de su madre" es la historia patética de un niño que queda huérfano en tierna edad y que conserva la adoración por su madre a través de todas las vicisitudes de la vida. Cuando otra mujer viene a ocupar el sitio de su madre en el hogar, su silencioso drama estalla. Este asunto profundamente conmovedor da tema a la obra para trazar una admirable historia del corazón infantil. Nada más ennoblecedor que esta obra, ni nada tampoco que dignifique [el sen]timiento del amor filial.

La obra presentada ... majestuosos panoramas ... pes suizos, exhala ... sencilla de la vida de ... ante la cual el corazón ... sonajes aparece ... tante religiosidad. Bella ... hermoso asunto.

Completa su grandio[sa in]terpretación en que ... sididos por el prodigio... rest, hacen maravillas ... y de temperamento ... tiempo antes que nos ... mirar otra obra más ... movedora.

Se estrena en los teatros ... bre y O'Higgins, el ... mo.

FRANKLIN

Un programa doble de gran interés anuncia para hoy este teatro. Se iniciará la función con "Una noche gloriosa", apasionante drama de Helon Hammerstein. A continuación irá "El corral de la hacienda", por Art Accord.

CAMISERIA BARCELONA
PUENTE 593, ESQ. SANTO DOMINGO —— LA PRIMERA DE SANTIAGO
EXTRAORDINARIA REBAJA DE PRECIOS EN LOS ARTICULOS PARA LA TEMPORADA DE INVIERNO

CAMISETA o calzoncillos, Sanitary Flecce, marca Ancla a.. .. $ 17.40
CAMISETA o calzoncillos punto inglés, desde .... $ 11.80
CAMISETA o calzoncillos afranelados grueso, a $ 14.60, $ 10.80 y $ 8.60
CHALECOS de lana, con mangas desde.. .... $ 24.60
CHALECOS de lana, sin mangas, ar-
CAMISETA o calzoncillos afraela-
y de mucho abrigo, ocasión, a.. $ 38.00
MEDIAS sport, de lana, para niños desde.... .... $ 5.40
CHALECOS para niño, en todos los tamaños, desde.... .. .. $ 9.20
CUELLOS "Competidor" semi-duro a .... $ 2.80
BUFANDAS de lana, variado surtido desde $ 25.50 a.. .... $ 4.90
PARAGUAS en ricas telas de seda y algodón, el mejor surtido en plaza desde.... .... $ 14.40
CORBATAS.—Continuamente recibimos y fabricamos modelos de alta novedad. PRECIOS SIN COMPETENCIA.
CONTINUA LA REALIZACION DE SALDOS A PRECIOS BAJISIMOS
—— PRECIO FIJO ——

LOS NIÑOS que muestran Atraso en el Crecimiento necesitan tomar la Emulsión de Scott, la suprema combinación de alimento y medicina que ha ayudado al buen desarrollo de millones de nenes durante cuatro generaciones. Rechácense substitutos.
Emulsión de Scott
Base: Aceite de hígado de bacalao, glicerina, hipofosfitos de cal y soda, acasia y aromáticos.
Base: Magnesia y bismuto.

HOY - ALHAMBRA y RECOLETA — CHILEAN CINEMA CORPORATION — HOY — ESPECIAL Y NOCHE
EL GRANDIOSO SUCESO DE CRITICA Y APASIONANTE ARGUMENTO DE MARCEL PREVIST
VIRGENES A MEDIAS

ACELERADORES de P...
PARA NUEVO MODELO FORD, $ 40 COLOCADO
AGENCIA FORD:
PUELMA Y CIA. LTD
HUERFANOS 819

AZUCA[R]
PAN DE PRIMERA, KILO: $ 1
$ 6.00 Kilo café Guayaquil tostado.
$ 7.50 Kilo té a granel, buena clase.
$ 16.00 Kilo Té Flor Fina.
$ 0.70 Lata mermelada Rubio.
$ 1.20 Pan chocolate Menier.
$ 1.00 Tarro duraznos ... llos nuevos.
$ 0.80 Lata mariscos ... tural.
$ 0.80 Lata sardinas ...
$ 3.10 Botella Coñac ...
$ 6.00 Botella Vermouth ... zano.
Antigua Casa Giorda[no]
PUENTE 686-692, CASA ESQUINA ROS[AS]
TELEFONO 1242

PRINCIPAL y AVENIDA

HOY 1a. EPOCA

LOS 2 PILLETES

GAUMONT

Presenta la admirable versión del famoso poema de dolor y de ternura de PIERRE DECUURCELLE, interpretada magistralmente por el eminente actor francés GABRIEL SIGNORET, la hermosa MARJORIE HONE y los prodigiosos pequeños JEAN FOREST y LE SLIE SHAW

PRODUCCION DE ARTE FRANCES, lujosa mise en escene. Argumento apasionante. Situaciones conmovedoras

Fanfán y Claudinete — Los pequeños mártires que conservan su alma pura entre el lodo

LA VISION TENEBROSA DE LOS SUBURBIOS DE PARIS

LUJOSA PRESENTACION DE LA MANSION SEÑORIAL DE LOS CONDES DE KERLOR

DOLOROSA HISTORIA DE AMOR, de CELOS y de VENGANZA

EL CALVARIO DE UNA UNA MADRE CUYO HIJO FUE ENTREGADO A UNOS MALHECHORES

EXCLUSIVIDAD DE LA CIA CINEMATOGRAFICA ITA LO CHILENA

CARTA ABIERTA

NEW YORK.

SEÑOR DON

ENRIQUE GLUCKSMANN

Estimado señor:

El señor Brok me ha informado que ha llegado a un acuerdo a la distribución de nuestra gran producción "The Sea Hawk" (El Halcón de los Mares), en sus teatros y en todos sus territorios, sobre una base de porcentaje.

Para principiar, me permito manifestarle que he rechazado una oferta en efectivo considerable para su territorio por esta producción, porque yo creo que hay una sola casa en su territorio, o sea la suya, a quien puedo confiar la explotación de este film a base de porcentaje. He tomado nota con interés de la manera con que ha manejado recientemente "La Monjita" y "Sangre y Arena" y yo sé que con su interés personal respaldado, esta producción obtendrá el triunfo que merece.

Agradeciendo a usted por sus servicios pasados y esperando tener la seguridad que usted hará un asunto personal de la explotación de este film, me repito

pp. "FIRST NATIONAL CIRCUIT".—Firmado).— RICHARD ROGOLAND

A propósito de la grandiosa super-producción "F. N. C."

EL HALCON DE LOS MARES

Creación de MILTON SILLS y ENID BENNET, que se estrenará el próximo

LUNES 17

— EN EL —

SPLENDID

Unico concesionario: Max Glucksmann

MAÑANA LA SALA IMPERIO ESTRENA "DESORDEN Y GENIO"

Para sus grandes funciones de mañana la Sala Imperio anuncia el estreno de la gran película francesa: "Desorden y genio", que interpretan los astros de la escena rusa Ivan Moskine y Natalia Lissenko. Esta película es un intenso drama cuya acción se desarrolla en Londres en los principios del pasado siglo, cuando el genio del gran actor Edmundo Kemm resplandecía prodigiosamente en Inglaterra. Toda la vida de la Corte inglesa de aquel tiempo y los más bellos aspectos de la refinada sociedad británica aparecen en esta película presentados con esplendor soberbio.

"EL RAYO ESCARLATA" SERA LA SENSACION DEL GENERO EN EL PRESENTE AÑO

La Universal, a la serie larga de estrenos de arte y obras monumentales agregará ahora, el de una película que por su factura y por su emoción recuerda la obra matriz del género serial. "La casa del odio". Esta cinta se titula "El Rayo Escarlata" y nos presenta en forma amena interesante y pasional, toda la serie de aventuras que tiene que sufrir un sabio profesor que ha descubierto un rayo mortífero.

"El rayo escarlata" será estrenado en los teatros Delicias y Franklin en las grandes funciones del 15 del presente, en los capítulos 1, 2 y 3.

"UNA NOCHE NOVELESCA", DE CONSTANCE TALMADGE, SERA ESTRENADA EL MARTES PROXIMO EN EL SPLENDID

Si hay artista que en el cine responde al calificativo de "encantadora" nadie en el mundo vacilaría en dárselo a Constance Talmadge cuya excepcional atracción han entusiasmado a todos y cuyas creaciones de comedias siempre ingeniosas, finas y graciosas la han hecho famosa en el mundo entero.

"Una noche novelesca", una de las super-producciones de la First National Attraction será estrenada el próximo Martes en el Splendid.

En esta maravillosa comedia de sorpresivas situaciones e imprevistas escenas, acompaña a la linda Constance el notable actor de "La monjita" y elegante galán Ronald Colman.

EL ARGUMENTO DE "DON JUAN DE AUSTRIA"

"Don Juan de Austria", el grandioso drama histórico que la Sala Imperio presentará el próximo Miércoles de moda, es una obra intensa y humana cuyo argumento está constituído por la historia de un gran amor nacido en medio de las intrigas de una corte.

Don Juan de Austria, el invencible capitán terror de los mulsumanes y conquistador de tantos laureles para España, defiende su vida y su amor de los sordos rencores de su hermano el Rey Felipe II.

Tres lindísimas actrices tienen a su cargo los principales roles femeninos de la obra. Ellas son Aileen Pringle, Blanche Swet y Paulina Starke. Los actores son Edmundo Lowe, Edmundo V. Mong y Hobart Bosworth.

"LAS DESENCANTADAS", SE ESTRENARAN EL VIERNES PROXIMO EN EL VICTORIA

La nueva producción de la Universal, tipo Joya, que se presentará en el Teatro Victoria el Viernes próximo, está llamada a obtener un triunfo grande, pues a la belleza de su argumento agrega la honda emoción interpretativa que da a su rol la bella actriz Mary Philbin.

Mary Philbin en "Las desencantadas", hace su obra maestra, pues encarna dos personales buenos pero de distinta idiosincracia y categoría social.

En ambos roles está admirable de sinceridad artística y da a cada personaje el matiz y el colorido necesario, logrando salir avanti en una forma que pocas veces hemos visto en el cine.

Colaboran con Mary Philbin en "Las desencantadas, artistas de la talla del célebre galán actor Elliot Dexter, de Robard Jarson, Patt Smalley y la gran trágica Gladys Brockwell.

"Las desencantadas serán estrenadas el Viernes en las funciones sociales del Victoria, con un acompañamiento de música especial.

"IDEAL Y CARNE" SERA ESTRENADO EL MIERCOLES 12, EN EL PRINCIPAL

El Miércoles 12, será estrenada en el Principal "Ideal y carne" la película con que la Crovetto Film inicia sus actividades entre nosotros. Es una obra de gran lujo con la que se ha obtenido por primera vez una película nacional sea presentada en una de las salas centrales de estreno.

El autor, Luis Rojas Garcés, ha dirigido personalmente el trabajo de los artistas obteniéndose un total homogéneo y armonioso entre el argumento y la interpretación de la obra.

El argumento de "Ideal y carne", de una gran nobleza sentimental, conmoverá profundamente a los que asistan a su estreno. Lo interpretan Teresa Serrador Marí, Isaura Gutiérrez y Miguel Moya, en los papeles principales.

La acción se desarrolla en Valparaíso en los mejores ambientes sociales, dando lugar a mostrar El Recreo, el mar, el Club de Sports de Viña del Mar el día del Derby, el camino de Valparaíso a Concón, cuantiene de ello el vecino puerto.

Hay fiestas paganas y fastuosas en palacios de gran lujo y, paralelamente, podrá admirarse la vida íntima de un artista en el interior de su taller donde Irma, la modelo, concibe un gran amor que, al ser desdeñado, la hace concebir una innoble venganza.

Tanto la presentación como el argumento hacen de "Ideal y carne", una gran producción nacional.

"LA RAFAGA DEL ESCANDALO" SERA ESTRENADO EL MARTES EN EL VICTORIA

Ha despertado vivo interés entre los aficionados al cine el anuncio del estreno de "La ráfaga del escándalo", intensa producción dramática con que inicia sus actividades en Santiago la New York Film Exchange.

"La ráfaga del escándalo" es una obra destinada a obtener un triunfo resonante, pues aparte de su argumento de original estructura que envuelve una aguda sátira contra ciertos convencionalismos y contra los explotadores del escándalo, cuenta este film con una presentación brillante a través de la cual vemos fiestas magníficas, recepciones aristocráticas, escenas en cabarets de lujo, etc., etc.

Betty Blyethe, la bella artista de los roles vampirescos, hace un trabajo soberbio, pleno de simpatía y de seducción. Patsy Ruth Miller encarna un personaje ingenuo, la víctima del escándalo a quien salva el amor de un hombre de carácter. El cuadro se completa con Jack Mulhall y Forrest Stanley.

La obra se estrena el Martes próximo en el Victoria.

Forrest Stanley

Lo que su Sangre Necesita es HIERRO

La sangre que no contiene hierro carece de fuerzas y vitalidad. Es sangre depauperada que causa fácilmente ... sancio, falta de energía, ago... nervioso, y un sinnúmero d... ciones de pesimismo y calami... Hierro es uno de los principa... mentos de nuestra alimentación ... pero muchas personas gastan ... energía de la que producen, y ... no tienen vitalidad suficiente para traerla de lo que comen.

Por eso tantas personas débiles, nerviosas, que se cansan fácilmente, sintiendo agotarse sus fuerzas y vitalidad, necesitan del poderoso reconstituyente, Hierro Nuxado, que muchos médicos modernos emplean en su práctica para restituir ese precioso hierro a la sangre. El Hierro Nuxado contiene hierro orgánico como el hierro de la sangre misma y sus benéficos efectos sobre el organismo suelen percibirse casi desde las primeras dosis. Generalmente dos semanas bastan para demostrar su poderosa ayuda como reconstructor de las fuerzas todas.

En justicia a su bienestar, si no se siente Ud. robusto y vigoroso eche mano del Hierro Nuxado y vea los resultados. Hoy mismo, en su botica puede Ud. conseguirlo.

Ingredientes que forman la base de la composición del Hierro Nuxado: Peptonato de hierro, glicerofosfato de calcio, hipofosfito de calcio, nuez vómica, cáscara, carbonato de magnesia, jenjibre y casia.

LOS JUBILADOS SE PREOCUPAN DE SU SITUACION ECONOMICA

Ayer se reunieron en sesión preparatoria numerosos jubilados de la administración pública, muchos de los cuales se consideran afectados por el acuerdo tomado por los Comitées políticos de la Cámara de Diputados.

Manifestaron sus opiniones varios de los asistentes, acordándose darle el carácter de sesión preparatoria a esta primera reunión y citar a los jubilados a una próxima sesión, designándose por de pronto como presidente provisorio al ex-Sub-Secretario del Ministerio de Industria don Marcial Astaburuaga y Secretario a don Eduardo Contardo.

El tema más discutido en esta reunión fué el de da validez legal de los decretos-leyes dictados por los Gobiernos revolucionarios.

Se levantó finalmente una acta, en la cual se deja constancia que los jubilados, de acuerdo con el criterio de los partidos políticos y la Excma. Corte Suprema, reconocen fuerza de ley a estos decretos-leyes.

Esta resolución tiene relación con el acuerdo de los comitées políticos de la Cámara de Diputados, que vendría a modificar las pensiones y jubilaciones decretadas por esos Gobiernos de facto.

Por último se acordó celebrar una reunión, el Domingo próximo a las 4 P. M. en los salones del Club Presidente Balmaceda.

Anoche llegaron los boxeadores que fueron a B. Aires

BREVES PALABRAS CON EL DELEGADO DR. VARGAS

Como lo habíamos anunciado anoche llegaron a esta capital, los boxeadores chilenos, Luis Jiménez Mella, Benjamín Cornejo, Torres, Segovia y Massané, que fueron a la eliminatoria panamericana de box realizada en Buenos Aires.

Un grupo numeroso de deportistas y público en general esperaba a los muchachos en la Estación Mapocho. Tan pronto los campeones descendieron del carro de la combinación transandina, se sintieron las manifestaciones de simpatía con que saludaban la llegada de los valientes boxeadores.

Acompañaban a los boxeadores los delegados señores Dr. Juan Onetto y Dr. Víctor Vargas, con quienes tuvimos oportunidad de sostener una breve charla.

CON EL Dr. VICTOR VARGAS

Pedimos al Dr. Vargas su opinión sobre el resultado del torneo que se acaba de realizar en Buenos Aires, y donde a este caballero le había cabido asistir como delegado chileno al Congreso Sureamericano de Box.

Vengo satisfecho de las actuación de los chilenos, nos dijo nuestro entrevistado. Todos los muchachos se comportaron valientemente y si no pudieron alcanzar la victoria en algunos casos, fué debido a accidentes que sufrimos durante nuestra estada en la capital argentina.

La mayoría de nuestros campeones, agregó el Dr. Vargas, se enfermaron y extrañaron el clima, causas por las cuales los muchachos debieron entrar a combatir en muy malas condiciones. Como un dato ilustrativo, terminó diciéndonos el señor delegado, les diré que Ignacio Veloso, en quien teníamos fundadas esperanzas, sufrió las consecuencias de una fuerte grippe que lo hizo bajar seis kilos y debilitarse enormemente. A pesar de todo ésto, Veloso, actuó brillantemente a tal punto que imposibilitó a Rodríguez Jurado, quebrándole dos costillas, teniendo el representante argentino que retirarse del torneo, quedando nuestro campeón como representante del continente en el Panamericano.

Ignacio Veloso y Zorobabel Rodríguez se quedaron en Buenos Aires, el primero para actuar en el peso pesado y el segundo como reserva en el peso liviano.

PIANOS ALEMANES "Carl Hardtmann"

HERMOSO TONO Y ALTA CALIDAD

PRECIOS MUY CONVENIENTES

—:— OFRECE: —:—

CESAR RAU -:- Ahumada 31

GRANDES FACILIDADES DE PAGO

MINERVA HOY | Reginal Denny en EL LIBERTINO y EL AS DE ESPADA

PAPELES PINTADOS

CIEN LLEGADOS: GRANDIOSO SURTIDO EN DIFERENTES DIBUJOS Y COLORES

REALIZO: 50 MIL ROLLOS importados desde 0.55 centavos.

Se colocan vidrios a domicilio y molduras para cuadros.

MARCOS PIMSTEIN

HUERFANOS 1067. (FRENTE AL TEATRO SPLENDID). — TELEFONO 781. — CASILLA 3846

ATIENDO PEDIDOS DE PROVINCIAS

¡¡Cazadores!!

por tener que recibir una gran cantidad de tiros de todas marcas y calibres.

Y teniendo en existencia muchos miles, ofrezco a ustedes Marca Express, calibre 12 a $ 38 o|o Cal. 16, $ 34 o|o; tiros "Geco", cal. 12, $ 36 o|o; cal. 16, $ 32 o|o; pólvora con humo, cal. 12, $ 30 o|o; cal. 16, $ 24 o|o .....

Aproveche la oportunidad, que será la única en esta temporada.

ARMERIA SAN DIEGO

CALLE SAN DIEGO N.o 59

P. ARISNAVARRETA

AV. MATTA

"La bailarina y el impostor" y "La tremenda polola". — Un colosal programa anuncia el Av. Matta para sus dos funciones de hoy. Se compone de las películas de gran mérito titulada: "La bailarina y el impostor", y "La tremenda polola".

Betty Compson hace una verdadera creación interpretando en esta cinta el papel de la linda bailarina Olimpia que durante el período más crudo de la guerra hacía las delicias de los oficiales y que luego prestó tan interesantes servicios descubriendo a un traidor a la patria.

"La tremenda polola" es la historia de la moderna generación femenina que se corta melena garconne, se pone rouge en los labios y escandaliza a los viejos con sus modaels libres.

Interpretan esta película los famosos artistas Collen Moore, Frang Mayo y Sidney Chaplin.

REPUBLICA

"En las selvas de Africa". — Este teatro estrena hoy una interesantísima película descriptiva "En las selvas de Africa", que narra la atrevida exploración que al corazón de la misteriosa Africa Oriental Inglesa realizó el mayor Gunmore Smith.

INTERESA A LA INDUSTRIA Y AL COMERCIO

Las personas que tengan avisos luminosos, planchas o letreros con vista a la calle y que deseen adherirse a la campaña iniciada para defender los intereses del comercio y de la industria, en relación con el impuesto recientemente establecido, pueden hacerlo ya sea por escrito, ya pasando personalmente a inscribirse a las oficinas de la Cámara de Comercio de Chile, Edificio Ariztía 10.o piso, o a la Sociedad Unión Comercial, Estado 33, de 10 a 12 A. M. o de 2 a 6 P. M.

CAMARA DE COMERCIO DE CHILE. Casilla 1297

SOCIEDAD UNION COMERCIAL Casilla 1037.

LA SEMANA DEL SALITRE CLAUSURARA HOY SUS SESIONES

CARTAS DEL MINISTRO DE HACIENDA SOBRE EL COSTO DEL SALITRE

Hoy, a las 5 P. M., celebrará su última sesión la Semana del Salitre, con el interesante programa que publicamos en seguida:

1. Discurso del presidente de la Semana y de la Academia de Ciencias Económicas don Darío Urzúa.

2. Entrega a don Santiago Humberstone de la medalla Al Mérito de primera clase, que le ha sido concedida por el Presidente de la República, Excmo. señor don Emiliano Figueroa Larraín.

3. Discurso del presidente de la Asociación de Productores de Salitre, don Jorge H. Jones.

4. Discurso de don Carlos Keller, delegado de la Universidad de Concepción y profesor de Economía Política de la misma Universidad.

5. Lectura de las conclusiones de la Semana por el secretario don Santiago Marín Vicuña.

6. Discurso del señor Rector de la Universidad Católica, Monseñor don Carlos Casanueva.

A esta sesión de clausura están invitados el Presidente de la República, los Ministros de Estado y el Cuerpo Diplomático.

La entrada será libre.

CARTAS DEL MINISTRO DE HACIENDA SOBRE EL COSTO DE PRODUCCION DEL SALITRE

Insertamos a continuación dos cartas enviadas por el Ministro de Hacienda, señor Jorge Silva Somarriva, al Presidente de la Semana del Salitre, en respuesta a una comunicación en la que se le solicitaban los datos que se tuvieran en su departamento sobre el costo de la producción del salitre:

"N.o 372.—En respuesta a la comunicación de usted, en la que solicita se obtenga de cada oficina salitrera el precio de costo del salitre, tanto en cancha como a bordo, debo hacerle presente que las informaciones recibidas por la delegación fiscal de salitreras de las oficinas, con respecto a su costo de producción, le han sido dados en carácter confidencial, de manera que al Gobierno le es imposible, sin autorización expresa de las respectivas compañías, hacer públicas dichas informaciones.

Se ha ordenado a la delegación fiscal de salitreras pedir dicha autorización. Mientras tanto, acompaño a usted los documentos más recientes que hay en el archivo de salitre de este Ministerio, referentes al costo de producción y que son de interés para la discusión del problema de que se trata.

1.o El párrafo titulado "Costo de producción del salitre", de la información sobre la industria que el señor Cárlos Henríquez entregó a la Misión Kemmerer por encargo del Ministerio.

2.o Folleto con antecedentes y actas de las sesiones de la Comisión del Salitre, encargada de estudiar el problema salitrero en 1925, en cuya página 30 y siguientes, está el párrafo referente al costo actual de producción en la exposición hecha por el delegado de la Asociación señor Ricardo Salas Edwards.

3.o El estudio hecho por don Alejandro Bertrand sobre la tributación salitrera en 1919, que en las páginas 27 y adelante estudia el costo de producción.

4.o Estudio de los señores H. Foster Bain y H. S. Mulliken, titulado "Investigaciones sobre el nitrógeno. El costo del salitre de Chile".

Dios guarde a usted.—(Firmado).—**Jorge Silva Somarriva".**

"Santiago, 6 de Mayo de 1926.—Se ha recibido en este Ministerio su comunicación fecha de ayer que pone en conocimiento del Gobierno el acuerdo de la Semana del Salitre de manifestarle la conveniencia de estudiar los problemas que se refieren a la importancia y explotación de las sales potásicas de Tarapacá y Antofagasta.

En respuesta, me es grato manifestar a usted que este Ministerio se ha preocupado con anterioridad de estos problemas y al efecto tiene impartidas órdenes al ingeniero jefe, de la Dirección Fiscal de Salitreras, don Carlos Barriga, para que, una vez terminados los cateos de terrenos salitrales, que se rematarán a fines del presente año, practique un reconocimiento en algunos importantes yacimientos de Tarapacá.

El Gobierno reconoce la importancia de los puntos señalados por la Semana del Salitre y acogerá con interés su recomendación.

Dios guarde a usted.—(Firmado).—Jorge Silva Somarriva."

FACILIDADES PARA LOS MEDICOS Y ESTUDIANTES EN BERLIN

EN ESTA CAPITAL SE FORMA UNA ASOCIACION IBERO-AMERICANA

El Ministerio de Higiene ha recibido una nota del Cónsul en Berlín en que comunica que se ha formado en esa capital una importante Asociación Ibero-Americana que tiene por fin dar facilidades y ayudar a todos las médicos y estudiantes de medicina de habla castellana, que vayan a Berlín a perfeccionarse en las universidades u hospitales alemanes.

El Ministro de Higiene impuesto de esta nota la trascribió al Ministerio de Relaciones Exteriores, a la Facultad de Medicina, Sociedad Médica a fin de que puedan acogerse a los beneficios que ofrece la Asociación Ibero-Americana en Berlín.

Por otra parte, el Ministro doctor Córdova dirigió una nota de agradecimientos a la Asociación antes mencionada.

CONSEJO DE LA CAJA NACIONAL DE EMPLEADOS PUBLICOS

UNA CARTA SOBRE LAS MATERIAS TRATADAS EN LA ULTIMA REUNION

El Director de la Caja Nacional de Empleados Públicos y Periodistas, señor Manuel Novoa, nos ha dirigido la carta que publicamos en seguida.

"Santiago, 7 de Mayo de 1926.—Señor Director de "La Nación".—Presente.

Estimado Director y amigo:

En la edición de ayer de "La Nación" aparece una información de crónica proporcionada por un director "que ocupa un alto cargo gubernativo", acerca de algunas materias tratadas en la última sesión del Consejo de la Institución a mi cargo.

Entre éstas figura la reducción del descuento de los sueldos del personal de la Administración Pública afecto a esta Caja y el estudio del establecimiento de las Cooperativas.

Dicha información no refleja la verdad de lo ocurrido, lo que me obliga a pedir su rectificación.

En lo referente a la reducción del descuento en vigor, sólo se trató de un oficio del señor Ministro del Interior en que consulta la posibilidad de efectuarla, sin que, en ningún momento se precisara esta medida.

En la parte que se refiere al establecimiento de la Cooperativa de los empleados públicos, se avanza la idea que se entregará a dos concesionarios, aseveración igualmente equivocada, pues, la forma en que se ha propuesto el proyecto en estudio, no admite que su dirección o administración esté a cargo de personas extrañas a la Institución; por el contrario, en caso de realizarse este propósito al que atribuyo especial conveniencia para el personal, dependerá directamente de la Caja.

Agradeciéndose la publicación de estas líneas quedo de Ud. su afmo. S. y amigo. — **M. Novoa.**

Asociación de Profesores de Chile

Cita a sesión a los miembros del Directorio de la Agrupación Santiago, para hoy a las 5 P. M.

—Hoy a las 6 P. M. se llevará a efecto la conferencia sobre Enfermedades de trascendencia social que dictará el doctor Marín. Se ilustrará con proyecciones luminosas.

—Mañana a las 10 A. M., se llevará a efecto en el Teatro Esmeralda el comicio que organiza la Agrupación Santiago de la Asociación de Profesores de Chile, con el objeto de protestar en contra de toda ley que tienda a cercenar sus escasos emolumentos, pues consideran que esto va en perjuicio directo de la educación.

EL PRIMER MERCADO MUNICIPAL SE INAUGURA ESTA TARDE

CONCURRIRA S. E., MINISTROS DE ESTADO Y MIEMBROS DEL CUERPO DIPLOMATICO

Esta tarde a las 4.30 se llevará a efecto la inauguración del primer Mercado Municipal con que contará Santiago, y que está situado en la calle Exposición entre las de Conferencia y Tucapel.

El acto de esta tarde revestirá especiales caracteres y concurrirá el Presidente de la República, Ministros de Estado y miembros del Cuerpo Diplomático, de la prensa y de la sociedad.

Para dar mayor realce a la inauguración concurrirán tres bandas, y aviones de la Escuela de Aviación evolucionarán sobre la ciudad arrojando volantes de la apertura del Mercado Municipal que inicia sus actividades mercantiles mañana Domingo a las 6 A. M.

El Intendente Municipal, señor Phillips Hunneus pronunciará un discurso y acto continuo invitará al Presidnte y demás invitados a recorrer las diferentes secciones del Mercado.

Más tarde se dará acceso al público al recinto del Mercado.

Atenderá a los invitados todo el personal femenino municipal con que contará el Mercado N.o 1.

Por disposición del Intendente Municipal todas las líneas de autobús prolongarán sus recorridos hasta el Mercado: Alameda, Huérfanos, Avenida Matta, San Pablo, Diagonal, Transversal, Matadero-Mercado Municipal, San Eugenio, Pila del Ganso, etc., etc.

En vista del enorme tránsito de vehículos que habrá en el sector contiguo al Mercado, el Intendente Municipal despachó ayer un decreto que dispone que el tránsito en las calles adyacentes al Mercado se hará en la siguiente forma: En la calle Exposición, en ambos sentidos; de norte a sur, por el lado poniente de la calzada, y de sur a norte, por el oriente de la misma.

En la calle Tucapel, entre Exposición y Puerta de Vera, el tránsito de vehículos se hará de poniente a oriente; y en la calle Caupolicán entre las mismas calles, se hará de oriente a poniente.

Queda prohibido por el mismo decreto el estacionamiento de vehículos en las calles Tucapel y Caupolican, entre las de Exposición y Puerta de Vera.

La comitiva oficial será recibida en la puerta del Mercado por el Intendente Municipal y todos los miembros de la Junta de Vecinos.

Vendedor viajero

relacionado con el ramo de farmacia, acepta representaciones Dirigirse:

X. X., Casilla 242, Temuco

ACTIVIDADES DE LA UNION DE EMPLEADOS DE CHILE

VERSION OFICIAL DE LO TRATADO EN LA ULTIMA SESION DE ESTA ENTIDAD

El problema de las habitaciones baratas para los empleados fué tratado extensamente en la última sesión de la UECH, a la que asistieron la mayoría de los miembros de la Junta Ejecutiva y una numerosa cantidad de socios. El representante legal, señor Quiroga, hizo una detallada exposición de todas las gestiones que ha realizado hasta la fecha, la que fué aceptada por la asamblea.

Referente a la campaña emprendida por la revista "Sucesos", se desarrolló un largo debate, llegándose a la conclusión de que la Junta Ejecutiva nada tiene que ver con esta campaña, según declaración expresa del presidente de la Junta, señor Francisco Hinojosa, pues la iniciada por la Junta Ejecutiva iba dirigida contra el Consejo de Bienestar Social y no contra uno de sus empleados, ni mucho menos contra el Consejo de la Unión de Empleados de Santiago, como lo está haciendo la revista "Sucesos".

Se suspende la velada de esta noche.— Debido a inconvenientes insubsanables habidos a última hora, el Conjunto Artístico, que había anunciado una velada para esta noche, la ha suspendido para una mejor ocasión, que será anunciada oportunamente.

Consejo Administrativo.— Esta tarde, a las 5, deberán reunirse todos los miembros del Consejo Administrativo para tratar asuntos de vital importancia que no admiten postergación.

MUEBLERIA

La Argentina

214 - BANDERA - 220

José Gurfinkel

GRAN SURTIDO DE MUEBLES DE TODOS ESTILOS

FABRICA

CHILOE 1310

A precios más bajos que en todas las Mueblerías. Antes de hacer sus compras, consulte mis precios.

GRAVES INCORRECCIONES EN UNA JUNTA DE BENEFICENCIA

EL GOBIERNO DECRETA LA DISOLUCION DE LA DE COLLIPULLI

El Gobierno ha expedido el siguiente decreto, por el cual se ordena la disolución de la Junta de Beneficencia de Collipulli, por las incorrecciones que se indican:

"Considerando:

1.o Que la Junta de Beneficencia de Collipulli no celebra las sesiones que ordena el Reglamento Orgánico de la Beneficencia Pública, dejando trascurrir, a veces, varios meses y aún años sin hacerlo;

2.o Que esa Corporación ha celebrado varias sesiones sin quorum reglamentario;

3.o Que ha aprobado proyectos de Presupuestos ficticios, con el doble fin de ocultar al Gobierno la mayor parte de sus rentas propias, pretendiendo justificar así el aumento que, desde hace varios años, viene solicitando de la subvención; y disponer con entera libertad, de tales rentas, sin sujeción alguna al Presupuesto aprobado por el Gobierno;

4.o Que ha permitido que las rentas propias excluídas del Presupuesto de entradas no ingresen en la Tesorería de Beneficencia;

5.o Que no ha exigido a las personas encargadas de recibir e invertir dichas rentas, que contabilicen las operaciones a que da lugar su administración;

6.o Que ha informado mal al Gobierno, al decir que las cuentas pendientes del Hospital hasta el 30 de Diciembre de 1924 ascendían a la suma de quince mil trescientos setenta y nueve pesos setenta centavos, siendo que la cantidad verdadera es de un mil noveciestos noventa y cinco pesos diez centavos;

7.o Haber prescindido casi en absoluto del Reglamento Orgánico de la Beneficencia Pública en el desempeño de sus funciones, descuidando gravemente las más importantes obligaciones, así directivas como administrativas, como, principalmente de fiscalización que dicho Reglamento le impone en resguardo de la buena dirección y funcionamiento de los servicios a su cargo, y de la correcta administración de sus bienes; y

8.o Que con lo informado por el Consejo Superior de Asistencia Social, se desprende que la única solución posible, es la disolución de la Junta de Beneficencia de Collipulli,

Decreto:

1.o Disuélvese la Junta de Beneficencia de Collipulli, y los antecedentes pasen a la justicia ordinaria.

2.o Designese una Junta Administrativa que, en el carácter de provisoria, dirigirá los servicios de Beneficencia conforme a las disposiciones del Reglamento, y que estará formada por las siguientes personas:

El señor Gobernador del departamento, que la presidirá.

Don Juan Cárdenas, como Director del Hospital.

Doctor don Ernesto Loyola, como Sub-Director del establecimiento;

Don Abelino Barrientos, como Director del Cementerio.

Don José Saavedra Hermides Bagolini.

Tómese razón, anótese, publíquese.—Figueroa Larraín."

A BUSCAR LOS DEL PRESBITE... CIO DE BA...

LLEGARA EL ... MO A CHILE ... CION ARG...

Con motivo de la ... tro país de una d... tina que vendrá a ... tos del presbítero ... tro Barros, párroco ... dencia de Tucumán, ... el Templo de las ... Rosas de esta capital, ... rio de Relaciones ... administrador de ... Andes, el siguiente ...

"Por combinación ... llegará procedente ... res, comisión argen... proporcionar facilida... ras.—Mathieu."

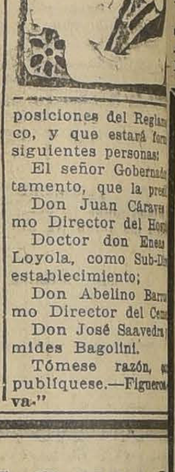

EL RESTABLECIMIENTO DEL SERVICIO TELEFONIC

AVISAMOS A NUESTROS ABONADOS QUE LOS TRABAJOS DE RECONSTRUCCION DE LA PLANTA DESTRUIDA POR EL ... CENDIO DEL 29 DEL PROXIMO PASADO, ESTAN EN PLENA ACTIVIDAD.

BREVEMENTE RESUMIDOS, LOS PERJUICIOS QUE EXPERIMENTAMOS SON LOS SIGUIENTES:

La planta eléctrica y la sala de aparatos fueron totalmente destruídas, incluyendo los pararrayos, la sección de distribución ... media, el servicio de alarmas, las mesas de prueba, los repetidores y demás equipo.

La totalidad de la alambradura y cables interiores que representan aproximadamente cuatro millones de metros de una diversi... tipos conductores, quedó reducida a cenizas.

La terminación de todos los cables subterráneos, con un total de 16,000 alambres, quedó cortada, formando una masa de co... plomo.

Las mesas conmutadoras quedaron completamente aisladas, por haberse quemado todos los cables y alambradura que iban a la s... aparatos. En estas mesas estaban conectados más de un millón y medio de alambres que será preciso soldar de nuevo, uno por uno.

LOS TECNICOS PODRAN APRECIAR LO QUE UN SINIESTRO SEMEJANTE SIGNIFICA PARA UNA COMPAÑIA TELEFON... Y COMPRENDERAN TAMBIEN QUE EN LOS PRIMEROS MOMENTOS SE CALCULARA EL TIEMPO NECESARIO PARA RESTA... CER EL SERVICIO, EN TRES MESES.

SIN EMBARGO, EFECTUANDO REFORMAS FUNDAMENTALES EN LA DISPOSICION DE LA PLANTA Y HACIENDO UNA ... CENTRACION EXTRAORDINARIA DE TECNICOS Y ELEMENTOS TRAIDOS DE TODAS PARTES DEL PAIS Y A... N DEL EXTRA... RO, LA EMPRESA CREE PODER RESTABLECER EL SERVICIO DENTRO DE CUATRO SEMANAS MAS.

PARA TERMINAR LA RECONSTRUCCION DENTRO DE ESTE PLAZO, SERA ABSOLUTAMENTE NECESARIO NO CONE... SERVICIOS PROVISIONALES. LOS UNICOS QUE TRABAJAN EN ESTA FORMA ACTUALMENTE, EN UNA PEQUEÑA MESA ... MUTADORA AISLADA, SON LAS AUTORIDADES Y LOS SERVICIOS PUBLICOS INDISPENSABLES, LOS CUALES OCUPAN D... MESA TOTALMENTE. POR LO DEMAS, MUCHO MAS IMPORTANTE ES PARA EL SUSCRITOR PODER COMUNICARSE EN UN ... CON LA TOTALIDAD DE LOS ABONADOS, QUE ESTAR CONECTADOS DURANTE TRES A CUATRO MESES A UNA PEQUEÑ... SA CON UN REDUCIDISIMO NUMERO DE SERVICIOS CON LOS CUALES PROBABLEMENTE NO NECESITARA HABLAR JA...

LA EMPRESA TRABAJA EN LA RECONSTRUCCION DE SU PLANTA DIA Y NOCHE, CON EL MAXIMUM DE PERSONAL ... PERMITE LA OBRA, Y SEGUIRA INTENSIFICANDO SUS ESFUERZOS HASTA EL TOTAL RESTABLECIMIENTO DEL SERV... COMO ES SU DEBER PARA CON EL PUBLICO.

The Chile Telephone Company

LOS VETERANOS ESTAN ALARMADOS ANTE SU SITUACION ECONOMICA

Ultimamente se ha formado un Comité Pro-Veteranos del 79 e Inválidos. La primera labor de este comité fué designar su mesa directiva, la que quedó compuesta de la siguiente manera: presidente, señor Javier Martín; secretario, señor Enrique Phillips y tesorero señor Nemesio Pacheco.

Este comité tiene por objeto buscar la unión de todos los veteranos para tratar de conseguir por todos los medios legales que las economías que se van a introducir en el Ministerio de la Guerra, y que se iban a destinar a mejorar los sueldos del personal de otro Ministerio, fuesen destinados a los veteranos del 79. En este sentido se acordó dirigirse al Congreso Nacional.

También se acordó propiciar una manifestación patriótica, con la cooperación de las organizaciones obreras, miembros del Ejército y al pueblo en general, para pedir al Gobierno se mejore la situación de los veteranos, que es angustiosa, según quedó constancia en la reunión celebrada últimamente.

Finalmente se acordó tributar un homenaje al señor don Luis Barros Borgoño y al Ministro de la Guerra, coronel Ibáñez, por haber aprobado el decreto-ley de 23 de Diciembre de 1925.

BIBLIOGRAFIA

BOLETIN MENSUAL DEL OBSERVATORIO DE EL SALTO

Ha parecido el número correspondiente a Mayo del Boletín mensual del Observatorio del Salto, importante publicación científica de gran circulación dentro del país y en el extranjero.

Trae el siguiente sumario:

Anuncios Meteoro Solares para Mayo, con el cálculo de las variaciones de la radiación solar; Anuncios Meteoro Agrícolas; Anuncios Astronómicos; Observaciones de Temperatura y lluvias en Abril; Resumen Meteorológico Dinámico de Abril; La Radiación Solar y el Tiempo; Observaciones de la Constante Solar y Bibliografía.

Trae además un apéndice de divulgación científica sobre la Constitución de la Materia. Los señores suscritores que deseen recibir este apéndice mejor impreso, pueden solicitar la nueva edición que aparecerá el Lunes.

Próximamente el Observatorio del Salto, iniciará la publicación de un mapa Meteorológico diario, con las líneas isóbaras, isoternas, vientos, nebulosidades y lluvias, que será de gran utilidad para los agricultores.

CULTO

MONSEÑOR DEL CANTO PARTE MAÑANA A SAN FELIPE

PARA ASUMIR EL MANDO DE LA DIOCESIS DE ACONCAGUA

Mañana partirá a San Felipe el obispo de Aconcagua, Monseñor Reposedec del Canto y Terán, que va a asumir el mando de la diócesis para que fué nombrado hace poco por la Santa Sede.

Monseñor del Canto irá en un tren especial y será objeto en todas las estaciones del trayecto, desde Llay-Llay hasta San Felipe, de grandes manifestaciones de cariño de parte de los fieles.

Una numerosa delegación le acompañará hasta la capital de Aconcagua, donde será recibido por las autoridades y pueblo. Delegaciones de huasos montados abrirán calle al paso del primer obispo de Aconcagua.

Monseñor del Canto llegará al templo bajo palio, y después de dar lectura a las bulas pontificias, se cantará un solemne te-deum y dará la bendición a los fieles.

La sociedad sanfelipeña ofrecerá mañana en la noche un gran banquete en honor del obispo Monseñor del Canto y Terán.

Sobre la paralización de las faenas salitreras

INFORMACION OFICIAL DEL MINISTERIO DE PREVISION

En la tarde de ayer el Ministro de Previsión Social, doctor don Lucio Córdova, nos entregó la siguiente información oficial de su Secretaría de Estado relacionada con la paralización de las faenas salitreras y la actitud del Gobierno frente a este problema nacional:

"MEMORANDUM DEL MINISTERIO DE PREVISION Y TRABAJO SOBRE LA PARALIZACION DE LAS FAENAS SALITRERAS

"El Jueves concurrieron a conferenciar con el señor Ministro, sobre la paralización parcial de la industria salitrera, don Arturo Murphy, Presidente del Departamento de Bienestar Social de la Asociación de Productores de Salitre y Gerente de la Dupont Nitrate, acompañado del diputado don Tomás Ramírez Frías, representante del Gobierno ante la Asociación de Productorse de Salitre y de otro representante de la misma Asociación.

El señor Murphy expuso al señor Ministro que hasta el Jueves de la semana anterior, estimaba la Asociación que todos los obreros cesantes serían absorbidos por las otras oficinas que quedaban en trabajo, pero que en la presente semana, como había aumentado el número de órdenes de paralización, los obreros que queden desocupados en el mes de Mayo y Junio, no podrán encontrar ocupación en las demás oficinas; que, desde luego, ya están mandando al Sur, la gente que va quedando sin trabajo. Ya desde Taltal han salido 154 y pronto saldrá otro grupo de 500, al que le han pagado su pasaje y su desahucio legal; que no hay posibilidades de que esta gente quede en el Norte.

Que respecto de los obreros que han quedado desocupados y de los que queden en el futuro, recibirán su pasaje al Sur para ellos y sus familias y el desahucio de una semana que establece la ley del Contrato de Trabajo, y que, además, le van a dar $ 30. Por otra parte, la Asociación de Productores de Salitre no se va a contentar con trasladar los obreros al punto donde fueron contratados, cumpliendo así con las disposiciones de la ley, sino que va a llevarlos hasta el lugar de origen hasta el pueblo de donde salieron para venirse a Santiago o Valparaíso, para irse en seguida al Norte.

Agregan que además de los $ 30 que le van a dar a cada obrero, fuera de lo que establece la ley, le proporcionarán $ 10 por cada miembro de su familia.

Declararon expresamente al señor Ministro, que el Gobierno puede tener la seguridad de que la Asociación va a cumplir con todos sus compromisos respecto a los obreros, aún más que eso, como lo dejan de manifiesto las declaraciones anteriores.

Respecto a las proyecciones de la paralización, hay noticias de que Potrerillos, Chuquicamata y Coya Norte, necesitan trabajadores, y creen que la Dirección General de Trabajo podría obtener que las Empresas que hacen el envío de trabajadores desde el Sur para aquellas faenas mineras, utilicen para ello una parte considerable de los obreros que dejan cesantes las oficinas salitreras.

Respecto a las causas de la paralización, dijeron que era debida en gran parte, a que la Asociación de Productores de Salitre le faltan capitales para sus compromisos contraídos y que los créditos que han solicitado en los Bancos nacionales y extranjeros, no le han sido concedidos.

Si tuvieran una ley de auxilios salitreros, como se dictó hace algún tiempo, podrían mantener en trabajo gran parte de las oficinas que hoy se cierran.

Respecto del conocimiento oportuno de la fecha de la paralización de las distintas oficinas que desea tener el Ministerio, para las medidas que necesita adoptar en el país relacionados con la organización del trabajo obrero, la Asociación de Productores del Salitre, en el 80 o|o de los casos no ha podido proporcionarle noticias con suficiente anticipación, porque las órdenes de paralización han llegado de Londres, con pocos días de anticipación a la fecha que se fijaba desde ahí para que no se siguiera elaborando salitre".

LA COMPAÑIA INGLESA DE TELEFONOS OBSEQUIO $ 3,000 AL CUERPO DE BOMBEROS

Como es del dominio de nuestros lectores, un voraz incendio destruyó gran parte de la oficina central de teléfonos. Con este motivo, el servicio se ha resentido grandemente, y se cree que por espacio de algún tiempo, no volverá a su estado normal, a pesar del esfuerzo que ha gastado la Compañía.

En cuanto a la labor de los bomberos en el siniestro que consumió parte de la Oficina de The Chin Telephone Company, fué muy bien estimada por la Gerencia de la Cía. Fué así como se acordó enviar la suma de tres mil pesos, a la Superintendencia del Cuerpo, como un premio por el esfuerzo gastado por los voluntarios.

La suma indicada fué enviada al Cuerpo de Bomberos, acompañada de una atenta comunicación firmada por Mr. R. E. Michell, Gerente General.

ACTIVIDADES DE LA SOCIEDAD EMPLEADOS DE COMERCIO

LABOR DE LA COMISION DE PROPAGANDA

La dirección de esta prestigiosa corporación ha sesionado ultimamente tomando importantes acuerdos en beneficio de sus asociados. Entre ellos uno se refiere a la interpretación del artículo 46 de los estatutos sociales, interpretación que ya fué aprobada por la junta general, en el sentido de que todo socio que desee donar la asignación mortuoria que le corresponde, por no existir los legatarios fijados en el artículo citado, deben hacerlo por medio de un instrumento público y notificar este hecho a la Sociedad.

Socios nuevos.—En su última sesión de directorio celebrada el 30 de Abril ppdo. fueron aceptados los siguientes socios: Luis Roberto Sotomayor, Herán Cortéz, Juan Cárdenas, Juvenal Parada, Eduardo Ulloa, Manuel Ulloa B., Cárlos Canto, Cárlos Quintanilla, Oscar Benedetti, Emiliano Ruiz, Eduardo Artigas, Aída Ahumada, Manuel Oscar Silva, Eliodoro Aguilera, Gustavo Martínez, Aquiles Ponce Vargas, Manuel Sáez Verdugo y Humberto Cuevas C.

Labor de la Comisión de Propaganda.—La comisión de Propaganda de la Sociedad de Empleados de Comercio ha trabajado activamente a fin de dar aconocer a todos los empleados de Santiago, los inmensos benficios que le reportará el asociarse a esta colectividad. Para esto pronto se iniciarán en el local de la institución una serie de conferencias y reuniones educacionales y sobre temas sociales, las que se efectuarán mensualmente. Muy pronto también será una realidad el Boletín Mensual que se editará dando cuenta de la labor de la institución. Cuando se realice la primera de estas conferencias anunciaremos desde estas columnas el día y hora y el tema que se tratará.

Otro de los puntos que preocupa actualmente a la Comisión es la celebración del 39.o aniversario de la institución, para lo cual se efectuarán diversas fiestas el 21 del presente.

Oportunamente daremos a conocer los números de la fiesta y demás acuerdos que haya tomado la comisión.

VIDA ESTUDIANTIL

LOS ESTUDIANTES DE LEYES CELEBRARAN HOY UNA ASAMBLEA

Hoy, a las 11 A. M., se verificará en la Escuela de Leyes una asamblea, en la que se tratarán diversos asuntos de importancia, entre ellos, de la presentación de los candidatos a la presidencia del Centro, la deportación de Giménez Azúa y el suicidio del estudiante Moisés Cáceres.

Los candidatos a presidente, del Centro de Leyes, que se han presentado hasta la fecha, son los señores Federico Brunner, Luis Tejeda, Justiniano Sotomayor y Luis González. Las elecciones se verificarán a contar del Lunes próximo.

Sobre la deportación de Giménez de Azúa, existe el propósito de enviarle un mensaje de simpatía, y de solicitar de la Facultad de Leyes que le ofrezca una cátedra de Derecho Penal. Esta cátedra sería remunerada con el dineroo pagado por los estudiantes por el impuesto de matrícula.

A propósito de la muerte de Moisés Cáceres, se tomarán diversos acuerdos, y se discutirá las causas que lo impulsaron al suicidio.

NUEVO PROFESIONAL

Después de un brillante examen ha recibido su título de abogado el señor Héctor Escribar Mandiola.

SEÑOR HECTOR ESCRIBAR MANDIOLA

El señor Escribar, durante sus estudios de leyes, mereció en todos los cursos las más altas calificaciones y al rendir su exámen para optar al grado de licenciado en leyes y ciencias políticas, obtuvo distinción unánime y su memoria, que versó sobre "La Prescripción Extintiva Civil", ha sido considerada por el Decano de la Facultad de Leyes, don Arturo Alessandri Rodríguez, como el mejor trabajo sobre derecho civil, que le ha tocado conocer en estos últimos años. En este trabajo el señor Escribar estudia esta importante institución jurídica bajo puntos de vista nuevos y originales y lo hace con talento y erudición.

En el exámen de abogado el señor Escribar también obtuvo distinción unánime, votación que ha sido otorgada por la comisión sólo en muy calificados casos.

El señor Escribar, fué, asimismo, un distinguido alumno del Instituto Pedagógico en la asignatura de castellano y recibió, al graduarse de profesor en ese ramo, una votación que lo califica como uno de los mejores alumnos que ha pasado por ese plantel.

POR LOS TRIBUNALES

ABRAHAM JANSZON ANTE EL PRESIDENTE DE LA CORTE SUPREMA.—A las 4.30 P. M. de ayer fué llevado a presencia del Presidente de la Excma. Corte Suprema, don Javier Angel Figueroa, el detenido Abraham Janszon, cuya extradición ha sido solicitada por la justicia argentina, por encontrarse éste comprometido en un grueso robo de pieles.

Janszon ratificó ante el magistrado su declaración anterior, siendo llevado después a la Sección de Seguridad, en donde se encuentra esperando la orden para ser conducido a Buenos Aires.

HOY JURABA UN NUEVO MINISTRO DE LA CORTE DE SANTIAGO.—El nuevo Ministro de la Corte de Apelaciones de Santiago, don Mariano Fontecilla Varas, prestará hoy el juramento de estilo en la secretaría de turno de este tribunal.

El señor Fontecilla Varas se incorporará a la Segunda Sala.

TERNA PARA FISCAL DE LA CORTE DE APELACIONES DE SANTIAGO.—La Excma. Corte Suprema formó ayer la siguiente terna para proveer el cargo de Fiscal de la I. Corte de Apelaciones, vacante por haber sido ascendido a Ministro don Justo Germán Alcárreca: señores Carlos Muñoz Freire, Carlos Orrego Forest y Alberto Smith Solar.

A PUNTA ARENAS

Después de recibir su título de profesor de ciencias biológicas y química, ha sido nombrado profesor

DON ALEJANDRO RUBIO,

del Liceo de Punta Arenas, el señor Alejandro Rubio, a donde parte hoy.

PRONOSTICO DEL TIEMPO

En las próximas 24 horas prevalecerá el régimen de alta presión con buen tiempo, temperatura moderada, y nublados parciales, principalmente en el Sur.

En las últimas 24 horas el régimen isobárico no ha experimentado grandes variaciones. Se acentúa el alza barométrica en el Sur, existiendo un máximum barométrico de 768 milímetros en Juan Fernández.

Entre Isla Mocha y Valdivia se desarrollaron violentas tempestades eléctricas con relámpagos, truenos y fuertes chubascos de granizo.

En la Zona Central el tiempo se manifestó bueno, con nublados parciales y temperatura moderada.

RADIACION SOLAR: La radiación solar ha aumentado a una caloría novecientas trece milésimas. Cuando los grandes grupos de manchas solares lleguen al limbo Oeste, entre el Domingo y Martes próximos, ocurrirá otro máximum de la radiación solar, tal vez con cambios atmosféricos de importancia.

OBSERVATORIO DEL SALTO, a las 22h. del 7 de Mayo de 1926.

ACABA DE PUBLICARSE

ALVARO ALCALA GALIANO

Fuego y Ceniza

Maravillosas novelas de la vida mundana cosmopolita, en cuyos personajes se adivinan trazos conocidos. Un estilo cuidado, lleno de emoción y arte intenso.

$ 7.50

CALPE

DELICIAS 907 — SANTIAGO

UN LIBRO UTIL

Para saberlo todo. Para recordarlo todo. Enciclopedia del siglo XX. Tercera edición corregida y aumentada; 1,032 páginas, 850 ilustraciones, 12 mapas en color. Un solo tomo, encuadernado en tela:

$ 45

CALPE

DELICIAS 907 — SANTIAGO

Los Niños, Durante el Crecimiento

necesitan gran cantidad de calcio. Si no, sus huesos serán frágiles y débiles. Pero si tienen esta sal mineral en abundancia, crecerán fuertes, vigorosos y sanos. ¡Asegure Ud. el porvenir de la salud de su hijo dándole la NER-VITA del Dr. Huxley que no sólo contiene calcio, sino todas las demás sales minerales que la sangre necesita y que son indispensables para la salud perfecta!

La NER-VITA del Dr. Huxley enriquece la sangre, estimula el apetito y transforma en fuertes, sanos y felices los niños anémicos. 13

NER-VITA DEL DR. HUXLEY

A base de sales, glicerofosfatos y formiatos.

SITIOS

se arriendan con contratos por varios años, en las calles de Jotabeche y Antofagasta. Superficie, 300 metros. Canon $ 30 mensuales. Servicio de agua potable. Góndolas a una cuadra.

Tratar:

AVENIDA ESPAÑA 732

De 12 1|2 a 1 1|2 y de 6 a 7 P. M.

y en calle

ANTONIO VARAS 430

A toda hora.

Compro

JOYAS DE VALOR

AL CONTADO

La Casa que más paga.

DELICIAS 857

M-9

CARMEN 315

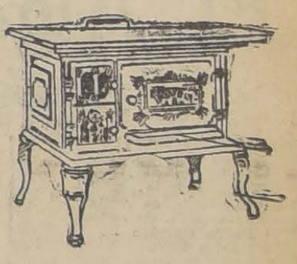

MENAJE CASA FAURE

INSTITUTO DENTAL

Establecimiento científico para la curación de Piorrea con clínica quirúrgica, laboratorio de fisioterapia, de autovacuna y radiografía.

EDIFICIO ARIZTIA — PISO 7

Almaceneros - Comerciantes

Dueñas de Casa

NO OLVIDEN QUE ESTE ES EL MES MAS CONVENIENTE PARA PROVEERSE DE

Frutos del País

—:— EN LA —:—

FERIA URETA y Cía.

DELICIAS No. 3410

ENCONTRARAN DE PRIMERA MANO EN LOTES DESDE 10 SACOS, LOS SIGUIENTES:

Afrecho	Charqui	Nueces
Afrechillo	Frejoles	Paja
Arvejas	Garbanzos	Papas
Avena	Granzas trigo	Pasto
Carbón espino	Lentejas	Sal
Carbón blanco	Leña por cargas	Semilla cáñamo
Castañas	Leña por saco	Semilla Curagüilla
Cebada	Maíz	Trigo
	Miel	Mantequilla y quesos

REMATE LOS LUNES Y JUEVES

DE 1.30 A 6 P. M.

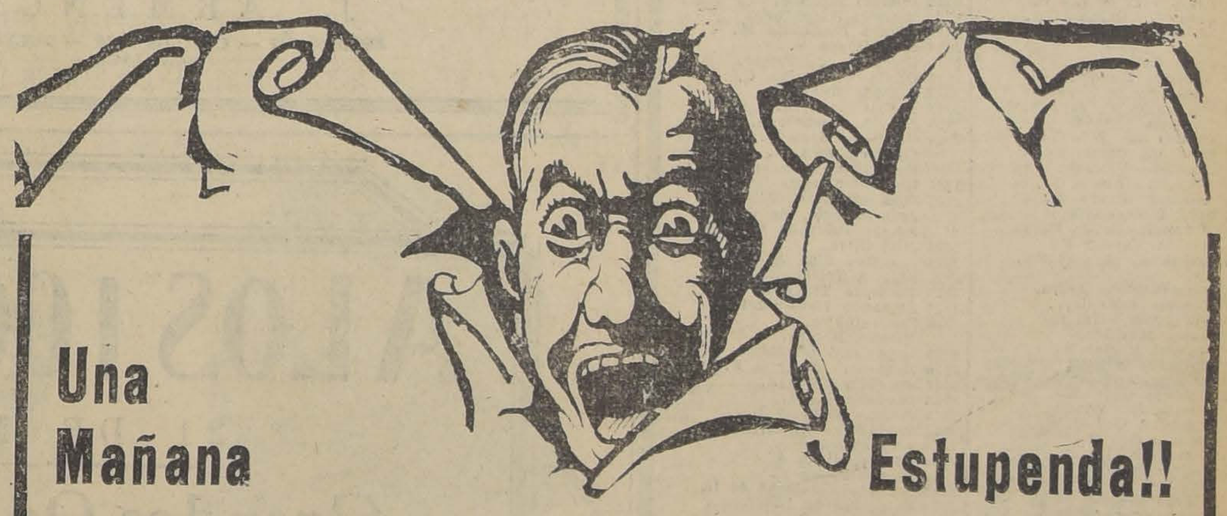

Una Mañana Estupenda!!

... será la proporcionada por

Gath & Chaves

con sus interesantes REBAJAS. que terminan a las 12.45!!

ENTRE OTROS ARTICULOS MUY CONVENIENTES, ENCONTRARA USTED LOS QUE SIGUEN:

En el 2.o piso:

MEDIAS en rico algodón negro, con vueltas de colores, a ... ... $ 3.75

En el Subterráneo:

SELECTOS SURTIDOS DE PROVISIONES Y CONSERVAS A PRECIOS INFIMOS

En el 1.er piso:

GUANTES imitación piel de Suecia, mosqueteros, a $ 9.50

PAÑUELOS de algodón blanco, tamaño grande, para hombres, docena $ 11.40

JABON GATH & CHAVES, modelo grande, a $ 1.50

CAMISAS de Viyella, en dibujos de color a rayas, con puños dobles y un cuello, a $ 16.90

CALCETINES de pura lana en colores jaspeados, el par $ 6.90

En el 3.er piso:

DELANTAL cintura de madapolán blanco, a... ... ... $ 1.95

ASOMBROSA liquidación de saldos de calzado para niñitas:

CAMISA o calzón en rico bramante, con calados a máquina, a... ... ... $ 3.75

EL UXORICIDIO DE LA CALLE DE CHACABUCO

FUE DECLARADA REO LA AUTORA DE LA MUERTE DE RICARDO HEREDIA

Hemos informado del uxoricidio de la calle de Chacabuco que tanta impresión causó en el vecindario.

Como se sabe, en la casa signada con el N.o 1181 de la calle citada tenía su domicilio el ciudadano Ricardo Heredia, donde vivía con su esposa llamada Isolina.

A consecuencias de un disgusto y según la culpable después de haber sido agredida por su esposo con un cuchillo, se armó de un revólver e hizo fuego con tan mala suerte, que lo mató en el acto.

De esta tragedia no hubo testigos, pero la culpable confesó ayer al juez señor Darrigrandi toda su culpabilidad, por lo que fué encargada reo.

La misma Isolina manifestó que en la noche anterior se había suscitado entre ambos otro disgusto pero que no tuvo sangrientas consecuencias.

Después de su amplia confesión, el juez dispuso que la culpable ingresara a la Casa Correccional de la cual no le será ya muy fácil salir.

Con la confesión de Isolina, el proceso ha dado un gran paso.

La casa del matrimonio fué clausurada por la policía, pues había quedado completamente sola, con la detención de la culpable y el traslado del cadáver de Heredia al Instituto Médico Legal.

PARA UN CUTIS DELICADO DEBE USARSE Jabon M.R. BORAXOL

Cree en la posibilidad de una desgracia

Estaba viviendo en El Canelo. . .

Y de allí desapareció su hija Lucila, de 21 años de edad.

Cuando don Daniel Vilches Díaz que es el padre de la muchacha, notó la desaparición de su hija se vino a Santiago a dar cuenta del caso.

En la 6.a Comisaría hizo el denuncio y esta repartición policial dió cuenta al juez del crimen de turno.

El denunciante teme que su hija sea víctima de una desgracia y por eso solicita el auxilio de la policía para ir en su busca.

El accidente fué en los momentos en que se bajaba

Don Ramón Ramos Vergara se presentó a la 6.a Comisaría a hacer el siguiente reclamo:

En circunstancias que se bajaba de una góndola de la línea Matadero fué atropellado por la misma causándole lesiones en el antebrazo derecho.

Las lesiones fueron consideradas de mediana gravedad por la Asistencia Pública a donde fué remitido.

VIGAS DOBLE T. y canales
Ofrece surtido completo
Barraca Camilo Pizarro
Nataniel 469. Tel. 271, Parque

¡Qué bien peinado queda uno con Danderina!
Danderina, M. R.: Base: Acido salicílico.

Sastrería Gmo. Ouvrard
SUCESOR V. PALMA
— ESTADO 258 —
Avisa a su distinguida clientela y al público en general que acaba de recibir un selecto surtido de casimires para la presente estación.

Hoy publicamos la lista de las personas que deben elegir su lote de terreno en el Balneario

"El Algarrobo"

SABADO 8

2851 Herminia Rojas
Pedro Acevedo.
María Acevedo.
Juan Canales.
2852 Carmen N. de Avila.
2853 Carmen N. de Avila.
2854 Pedro Garrido L.
2855 Emilio Silva.
2856 Gregorio Hevia R.
Elena Mack Zúñiga.
2857 Juan Sumonte V.
2858 Guillermo Jiménez.
Angela Lira.
2859 Jorge Gana.
Alfredo Gana.
Carlos Robert.
2860 Rodolfo Cifuentes V.
2861 Sara L. Campos M.
2862 Manuel Acevedo A.
2863 Víctor Lobos.
2864 Julio Calderón.
2865 Eduardo Luvaschi.
Luisa P. de Luvaschi.
2866 Palmerina P. de Rivera.
Domingo Rivera.
2867 Ignacio A. Topellberg.
2868 Bernarda Caster de N.
2869 Anacleto Velasco.
2870 Alejandro Acuña C.
2871 Armando Araya S.
2872 Sara I. de Cagla.
2873 Herminia G. de Flores.
2874 Ramón Vargas P.
2875 Isabel A. de Guzmán.
2876 Hermenegildo Arcos.
2877 Rosario Díaz Q.
2878 Guillermo Vidal L.
2879 Luisa Macklin.
2880 Manuel Merino S.
2881 Jorge Geilach H.
2882 Ana S. de Gajardo.
2883 Roberto Goe Ruiz.
Ramón Goe Ovalle.
Exequiel Goe C.
Rebeca Goe C.
Alejandro Goe C.
Pedro Goe C.
Sara Euleff D.
Víctor Goe B.
Luis Cadenasso.
Diego Cadenasso.
2883 Adolfo Goe G
Abel Goe O.
José Goe O.
Sara Goe E.
José F. Rocuant.
Francisco González.
Rafael González.
Rafael Gae H.
Roberto Gae M
Luis Costa.
2884 Antonio y Nora Santander
2885 Jesús Pleado G.
2886 Juana Ortega.
Fanny de Guzmán.
Jorge Ordenes.
Alberto Guzmán.
2887 Eduardo Acuña.
2888 Humberto Gómez.
2889 Emilia Bitrán B.
David Bitrán B.
Germán Bitrán B.
2890 Daniel Prieto A.
Ana Arrate R.
Francisco García B.
Adriana Ramírez B.
Luz Ríos G.
Edelmira Maulen.
2891 Herminia A. de Avila.
Rafael R. de la Barrera.
Fresia de la B. de Suaznábar
2892 Miguel Dapena V.
2893 Mercedes Garay.
2894 Luis Haner.
2895 Juan González H.
2896 Benjamín Muñoz.
2897 Celinda Morales.
M. de Subercaseaux.
Eduardo Subercaseaux.
Juan Subercaseaux.
Pilar Subercaseaux.
Carmen N. de Maira.
Paz Morla L.
Luisa Lynch de G.
Carmen Maira M.
Julia Tagle A.
2898 Julio Guevara L.
V. Carvallo de G.
Berta Guevara C.
H. Guevara C.
Julio Guevara C.
Rubén D. Guevara.
Miguel A. Guevara.
2899 Ceferina Adamé V.
2900 María Corro.
2901 Osvaldo Cantarero O.
2902 Elena Mack Z.
2903 Rosa Edelmira L.
2904 Juan Huarle.
Salvador Mejías.
2905 Pedro Canales L.
2906 Francisco Pinto C.
2907 Gregorio Pérez C.
2908 Domitila Ubilla de M.
2909 Rosa Escobedo J.
Augusto Almarza.
2910 Esmeralda de Cornejo.
2911 Hugo Puelma N.
2912 Claudio Rojas S.
Ricardo R. Salvo.
2913 Blanca Fontecilla M.
2914 Luis Hagen V.
2915 Ester G. de Prieto.
2916 Ofelia Villanueva C.
2917 Alfredo Muñoz P.
2918 Aníbal Navarro.
2919 Luis A. Castañeda.
2920 Guillermo Jara R.
Cora de Jara R.
Berta Pino S.
2921 Ida Petermann.
2922 Sara Figueroa Salinas.
Joaquín Solís de Ovando.
Adrián Solís de Ovando.
2923 José Oliva.
2924 Luzmira Pino M.
2925 Zulema Toledo.
2926 Teobaldo Tillez P.
2927 Armando Rondizzoni R.
2928 Rosa Robles.
Vicente Robles.
2929 Candelario Guzmán.
2930 Edmundo Martínez S.
2931 Claudina Fomé Z.
2932 Leopoldo Moya.
2933 Alberto Margery B.
2934 Evaristo Maturana.
2935 Ana Jara.
2936 Sara Orellana A.
María Torres V.
2937 Matilde Mambalat de L.
2938 Sofía A. de Liberona.
2939 Raúl Leal R.
2940 Horacio Tordito O.
2941 María M. de Crisóstomo.
2942 Elena A. de Riquelme.
2943 Juan Miguel Vergara.
2944 Homero D. Ossandón.
2945 Carlos Pizarro U.
2946 Carlos Pizarro U.
2947 María Celis.
2948 Adolfo Villarroel.
2949 Blanca M. de Salcedo.
2950 Dora M. de Concha.
2951 Hernán de la Barra C.
2952 Delfina Fuentes.
2953 Abraham Laguna Z.
M. Gómez.
E. Laguna.
A. Herrera.
A. Lagunas.
2954 Joaquín Beltrán.
2955 Enrique Suárez F.
2956 Gmo. Medrano O.
Ernesto Aballay C.
2957 Sara Muñoz A.
2958 Carlos de la Rosa Leiva.
2959 Nicanor Ceballos S.
2960 Julio Guerra y Carlos Núñez
2961 Sara Rodríguez.
2962 Zulema Rojas de S.
2963 Eloy H. Zavala S.
2964 Olga Ahues A.
2965 Luis Fajardo M.
2966 Elvira Vernay.
2967 Isolina D. de Soza.
Luis Jofré.
2968 Ana de Cavieden
2969 Luis Rojas S.
César Escalante R.
Alfonso Moyano R.
Francisco Lira L.
2970 Alicia Caviedes L.
2971 Acevedo Hernández.
2972 María Labbé R.
2973 Olga Ricci.
2974 Emilia de Ricci.
2974 Guillermo Rojas M.
Zoila C. de R.
Julia Rojas.
Orlando Rojas.
2974 A. Camilo Urrutia R.
2975 Eliseo A. Durán.
2976 Juan Guillermo Elgueta.

CIA. NACIONAL DE COMERCIO Y PROPIEDADES LTDA.
AGUSTINAS 1199

Había asesinado en San Fernando

Y EN SANTIAGO VESTIA LA CASACA DEL CARABINERO

Pertenecía a la dotación de la Escuela de Carabineros.

Y allí estaba prestando sus servicios, en circunstancias que la justicia criminal de San Fernando lo perseguía por el delito de homicidio.

En ese departamento había delinquido anteriormente y como los crímenes no se olvidan nunca, pues tarde o temprano los prófugos de la ley caen en poder de sus agentes, se supo que Pedro María Aravena González que en estos tiempos vestía la casaca de carabinero, era el mismo a quien buscaba el juzgado de San Fernando.

La noticia llegó a las autoridades o jefes superiores del Regimiento donde prestaba sus servicios y éstos, previas las tramitaciones correspondientes, han dispuesto que el carabinero sea dado de baja y en seguida marche hacia el pueblo donde el juez lo espera para juzgarol.

Y a mediodía de ayer una comisión de carabineros condujo al exsoldado Aravena hasta la Sección de Seguridad, a fin de que esta repartición policial se haga cargo del prófugo y lo haga llegar por intermedio de la justicia ordinaria hasta el punto en donde su presencia es necesaria.

La detención de Aravena había sido solicitada por un exhorto del juez del crimen de San Fernando y ayer mismo se le dió conocimiento de que esa orden ya estaba cumplida.

Aravena fué puesto ayer a disposición del juez del crimen de Santiago, que hizo cumplir el exhorto para que disponga su traslado a ese pueblo.

Los prófugos de la justicia estaban en Pudahuel

RECONOCIDOS COMO LOS HOMICIDAS DEL CRIMEN DE LA CALLE DE MILAN, INGRESARON YA A LA CARCEL PUBLICA

Se encuentra ya en la cárcel pública y declarado reo el autor de la tragedia de la calle de Milán y de la que nos hemos ocupado en otras ediciones.

La muerte de Cupertino Espinoza Silva, ocurrida a las 7 de la noche del día 1.o de Mayo, en la calle de Milán N.o 141, en circunstancias que varias personas se encontraban bebiendo se prestó a los más diversos comentarios de parte de los vecinos de la comuna de San Miguel, pues se daban como origen del hecho las más variadas causas.

Por otra parte la fuga del asesino favorecida por la dueña de casa obscurecía el asunto en los primeros momentos.

Pero poco a poco se ha ido aclarando lo que parecía impenetrable y la justicia no sólo ya tiene en su poder al prófugo, sino que también a la cómplice.

De las declaraciones dadas por las personas que se encontraban presentes en la tragedia, se estableció que Espinoza Silva era amigo íntimo de Sabina Ordenes, dueña de la casa donde encontró su muerte en manos de Abdón Pávez y que éste había sido inducido por la última, a fin de que cometiera el asesinato.

También se ha podido establecer que Francisco Bustamante fué el que le proporcionó el cuchillo para que le diera la artera puñalada que le quitó la vida a la víctima y que la tal Sabina también le dió unos cuantos golpes a Espinoza cuando ya era cadáver.

Como los carabineros de la comuna de San Miguel sólo tuvieron noticias del crimen como una hora después de haber ocurrido, se pudo escapar en el día del hecho el culpable y el cómplice que le proporcionó el arma.

Las demás personas que se encontraban presentes durante el crimen, fueron aprehendidas por los carabineros y puestas a disposición del juez señor Darrigrandi, magistrado que dió orden de prisión en contra de los prófugos e hizo ingresar a la Casa Correccional a la mencionada Sabina, que se encuentra además encargada reo.

La fuga de los culpable no duró mucho, pues los carabineros de Pudahuel que tenían conocimiento de la tragedia de la calle de Milán buscaron por esos sitios a los asesinos y dieron con éllos.

Ayer fueron puestos a disposición del juez señor Darrigrandi, quien los interrogó largamente.

Terminadas las declaraciones, el juez encargó reo a Abdón Pavez y dejó en calidad de detenido a Bustamante.

Los prófugos que alcanzaron a estar libres sólo seis días, no se imaginaron tal vez que ingresarían a la cárcel en un plazo tan breve.

En la actualidad, sólo se busca el cuchillo con que se cometió el crimen, a fin de tener en poder de la justicia el arma asesina.

JUVENTA

(EL DESAYUNO IDEAL)

Participamos a los señores facultativos y público en general, que se encuentra ya a la venta en las principales boticas del país este gran reconstituyente, y, como tal, el alimento más tolerable para niños, estómagos delicados y para los enfermos. Es ella una super-alimentación en la que se han reunido todas las perfecciones registradas hasta el día en el moderno ramo de alimentación de régimen.

Véase su notabilísima y excepcional composición:

Leche en polvo de la mejor calidad	15%
Yema de huevo desecada y pura	10%
Malta y vitaminas del germen de trigo verde con los fosfatos del mismo (fitina)	17%
Cacao de Caracas	30%
Sales nutritivas de Soxhlet	9%
Glicero fosfato de calcio	1%

ELABORACION ESPECIAL DEL

INSTITUTO LATINO DE TERAPEUTICA, S. A.
BARCELONA

CONCESIONARIO GENERAL PARA CHILE:

J. ARMENGOL

ESTADO 247 — CASILLA 1668 — TELEFONO 4053
SANTIAGO

LA PEQUEÑA PERECIO A MANOS DE UN NIÑO

EL PELIGRO DE LAS ARMAS DE FUEGO PUESTAS AL ALCANCE DE LOS MENORES

En nuestra edición de ayer alcanzamos a dar la noticia de la muerte de la niñita Leonor Bustos Silva y que en los primeros momentos se dijo había sido causada por un tiro de revólver que inconscientemente tenía en sus manos.

Pero las últimas investigaciones hechas por la policía, especialmente por la 15.a Sección, que es la que tiene jurisdicción en el sitio donde se efectuó la desgracia, establecen que fué un niño de 6 años llamado Armando Aránguiz Soto a quien se le escapó el tiro que dió muerte a la niñita.

Quizá por qué medios llegó a poder del chico un revólver cargado y cuando estaba jugando con la peligrosa arma en presencia de la niñita lo hizo trasladar el ... vísimas consecuencias, ... yectil penetró por la ... dola en el acto.

El hecho había ocurrido en ... sa de Filomena Soto, ... so de la tragedia, sólo ... ocurrió.

La policía fué avisada ... mente de la lamentable ... después de recoger el cadáver de la niñita o hizo trasladar al ... Médico Legal.

Ayer en la tarde se ... de este hecho el juez del ... turno señor Darrigrandi, ... ha iniciado el sumario ...

FUE UNA BATALLA CAMPAL EN QUE SACARON LA PEOR PARTE

Regresaban de Pudahuel por el camino de San Pablo, Juan Alarcón, Humberto Sáez y Roberto Peña.

Los tres transitaban con toda tranquilidad por ese camino sin sospechar que momentos más tarde iban a ser víctimas de un asalto por varios desconocidos.

Pero lo no sospechado se produjo con las graves consecuencias que el público va a conocer por esta información.

En el trayecto fueron asaltados por varios desconocidos los que iban armados de cuchillos y otros instrumentos contundentes.

Aquella fué una verdadera batalla campal en la que sacaron la peor parte las personas ya nombradas.

Alarcón recibió de sus asaltantes una feroz puñalada en la tetilla izquierda, Sáez varias heridas en el pecho y Peña 18 lesiones hechas a cuchillo, aunque no de mucha gravedad.

Los asaltantes una vez ... ron a sus víctimas, emprendieron la fuga.

Los pobres asaltados se ... entonces a Santiago y ... dad dieron cuenta de ... a los guardianes de la ... que encontraron en ...

Como primera providencia ... cía envió a las víctimas ... to a la clínica de los ...

Pronuncie Monterrey, Monterrey, Monterrey 5 veces
Pruebe Ud. MONTERREY 1 sola vez
¡Después fumará Ud. siempre MONTERREY M.R.
El nuevo cigarrillo HABANO a $1.60 la cajetilla
Cía Continental de Tabacos

Un guardián fué la víctima

En Recoleta pasado Valdivieso, fué atropellado por una góndola cuyo número se ignora, el guardián 3.o Juan B. Prado de la 9.a Comisaría.

El accidente ocurrió en circunstancias que el guardián se recogía del servicio.

Una vez que llegó al cuartel dió cuenta a sus superiores del atropellamiento de que había sido víctima y quienes lo remitieron a la Asistencia Pública.

En este establecimiento se comprobó que el desgraciado guardián tenía lesiones graves en la pierna izquierda.

¿Qué hacía el desgraciado Murillo en la calle de Baquedano?

En Baquedano esquina de Rosas lo agredieron a piedras. . .

La víctima se llama Daniel Murillo que tiene su domicilio en la calle de Maturana N.o 650, y la victimaria, Fresia Mancilla, que vive en Baquedano 648.

A consecuencia de las piedras el pobre Murillo recibió graves contusiones en la cara.

La culpable, una vez que se dió el gusto de apedrear al desgraciado Murillo, emprendió la fuga.

Y con el fin de que esta agresión no quede impune, Murillo se fué a quejar de Fresia a la 5.a Comisaría.

El Subcomisario de Investigaciones, señor Pa...

Con fecha de ayer ha ... puesto el subcomisario de ... ciones señor Manuel Pa... gles.

El señor Palacios pasó ... rada en Colina.

LA TORNERIA "EL CONDOR"
Cóndor 1380, Teléf. 270 (Parque)
Ofrece a usted
LAMPARAS de MADERA
Suc. J. Tixier.

Mueblería Colón
56 — BANDERA — 56
GRANDES REBAJAS DE PRECIOS
NUEVO Y ESPLENDIDO LOCAL

FERROCARRILES DEL ESTADO

Se solicitan propuestas públicas para el arrendamiento del Hotel de San Fernando, para explotar el negocio de Restaurant. Las propuestas se abrirán en la Administración de la Sección Delicias 3324 el 20 de Mayo próximo, a las 15 horas.

Bases para las propuestas pueden solicitarse en la Secretaría Administración.

Se solicitan cotizaciones y muestras de maceteros de greda del N.o 2 de primera clase, hasta la cantidad de 50,000.

Condiciones y demás datos Oficina de la Sección Plantaciones. Estación ...

A LOS 100 MIL PALETOES

21 DE MAYO ESQ. SAN PABLO

Grándes Oportunidades en Ropa
PARA HOMBRES Y NIÑOS

PARA HOMBRES

TERNOS de vestón en casimir de fantasía, dibujos nuevos, modelos de moda, excepcional, $ 89.—

TERNOS de vestón en casimir azul o negro, muy durable, corte y hechuras elegenates, ocasión, $ 99.—

PANTALONES en casimir rayado, dibujos de moda, hechura esmerada, género importado, al precio increíble de $ 19.—

CHALECOS en buen punto de algodón tejido, mangas largas, con bolsillos, colores natural y de moda, réclame, $ 19.90

CAMISETAS y CALZONCILLOS afranelados, artículo importado, rica clase, la pieza, $ 14.90

BUFANDAS en pura lana gattée, colores muy de moda, anchas, ocasión, $ 12.50

CALCETINES en punto de algodón muy grueso, colores de todo gusto, muy abrigadores, el par, $ 2.90

PARA NIÑOS

TRAJES forma marinero en casimir de fantasía importado, corte elegante, para edades de 2 a 10 años, $ 25.—

TRAJES modelo cazador, en casimir de fantasía, buena calidad, colores y estilos de moda, para edades de 5 a 15 años, $ 35.—

TRAJES modelo cazador, en casimir azul ó negro, importado, muy buena calidad, corte elegante, para edades de 5 a 15 años, $ 49.—

PELERINAS o CAPAS forma marinero, en casimir inglés azul, buena clase, primera edad, 4 años, $ 29.—

JOCKEYS en casimir negro, azul y fantasía, buena calidad, gran surtido, desde $ 5.90

CAMISETAS afraneladas buena clase, muy abrigadoras, $ 4.90

MEDIAS de sport, punto de algodón, rica clase, excepcional, $ 3.90

Gran Surtido de Sobrecamas, Frazadas de algodón y de lana, y toda clase de artículos para el frío, a precios sumamente corrientes.

LA CASA QUEDA ABIERTA TODOS LOS SABADOS HASTA LAS 7 P. M.

FOOTBALL

LA IMPORTANTE CONTIENDA DE MAÑANA POR LA COPA CHILE

EL SANTIAGO F. C. ENFRENTARA AL UNION DEPORTIVA ESPAÑOLA EN SANTA LAURA

Nuestro diario ha venido anunciando durante los días anteriores, la realización del lance que por la Copa Chile, deben sostener los cuadros de honor del Santiago y Unión Deportiva Española, dos de los más poderosos equipos que actualmente actúan en las canchas de la capital y que llegan al día de la contienda, con antecedentes sobrados para esperar de ellos una brega refiidísima y que ha de ser del agrado de la numerosa concurrencia que sin lugar a dudas se va a congregar en el referido Estadio, dadas las simpatías de que gozan en los círculos deportivos.

El cuadro español, que capitanea Legarreta, se ha estado preparando en forma de poder dar el mayor rendimiento de sus aptitudes, pues se ha dado cuenta perfectamente de la talla del rival que tendrá que enfrentar, y los jugadores componentes del equipo no han omitido sacrificio para presentarse en las condiciones que la colonia española especialmente espera lo hará.

Por su parte, el joven elenco re-coletano que demostró ampliamente su valer frente al Colo-Colo, no se ha descuidado tampoco y dirigidos los jugadores por su nuevo capitán Ciriaco Gondra, se ha estado entrenando en la mejor forma posible, dispuesto a dejar bien en alto los colores de su querido club.

Con estos antecedentes, y lo tradicionales que son ya los partidos que sostienen estas dos instituciones, es de esperar que la concurrencia que se congregará mañana en el referido Estadio será muy numerosa.

LOS PRELIMINARES

De dos buenos preliminares constará la reunión de mañana, en el primero jugarán los terceros equipos infantiles y en el segundo, los segundos equipos adultos, por la Copa Julio Pardo, quienes cuentan con elementos de grandes aptitudes.

En la mañana, y en la misma cancha, los terceros y cuartos equipos jugarán también los partidos oficiales por las competencias en que militan.

LA MANIFESTACION DE ESTA NOCHE

EN HONOR DEL EX-TESORERO DE LA ASOCIACION DE FOOTBALL DE SANTIAGO, SEÑOR JULIO RUIZ L.

La manifestación que la Asociación Santiago ofrecerá esta noche a su ex-tesorero señor Julio Ruiz, promete revestir toda la importancia que el festejado se lo merece. El directorio en masa y la casi totalidad de los representantes de clubs afiliados harán acto de presencia para manifestar elocuentemente su reconocimiento y simpatías hacia el señor Ruiz, quien con celo y contracción admirables, ha sabido encauzar por nuevos rumbos a la caja de la decana.

Ha pasado la época en que se iba a los puestos de responsabilidad más que por el deseo de colaborar en una causa determinada, que por ostentar un título que sin la acción que precisan, nada valen en realidad. La labor desplegada por el señor Ruiz es precisamente una verdadera innovación en este sentido, de tal manera que puede servir de ejemplo a muchas personalidades que se levantan con aspiraciones de hacer sports sin reparar en sacrificios de ninguna índole, siempre que se encuadren en el orden y el entusiasmo.

Bien merecida es, pues, la manifestación que hoy se le ofrece y a la cual nos adherimos muy sinceramente. Ella demostrará que no siempre la ingratitud responde ante los esfuerzos y sacrificios de los buenos colaboradores de la causa deportiva. Hay excepciones como en el presente caso, en donde dirigentes y representantes de Clubs rinden tributo de admiración y reconocimiento a uno de sus más leales y dignos servidores.

ASOCIACION DE FOOTBALL DE SANTIAGO.—Como está anunciado, hoy Sábado a las 8 P. M., en la Pensión Los Sports, Bandera 755, se llevará a efecto la manifestación que la colectividad ofrece al ex-tesorero señor Julio Ruiz.

Aún cuando el número de adherentes es bastante crecido, la comisión, deseando dar las mayores facilidades a aquelos afiliados que todavía no han logrado inscribirse, nos encarga advertir que pueden concurrir hasta las 3 P. M. de esta misma fecha al local de la secretaría, ubicado en Bandera 542.

Lances suspendidos. — Por dificultades insubsanables, han debido suspenderse los partidos fijados para mañana entre los diversos equipos del Green Cross y los de igual categoría del Sol de Mayo, a los cuales se procederá a designarles nueva fecha.

E. DELPORTE Y CIA. I. v. CASA MUZARD I. — En la cancha Magallanes, Independencia 1499, dirimirán supremacías, los clubs deportivos de estas prestigiosas casas comerciales, en un match de football que revestirá grande interés, dadas las espléndidas condiciones de capacidad y preparación en que se presentarán los equipos respectivos.

El match se verificará esta tarde a las 3.30 P. M.

GOLD CROSS Y 1.o DE MAYO

Estos clubs definirán la semi-final de la división máxima del campeonato con que inició su temporada la Liga.

Cada vez que estas instituciones se encuentran en el terreno deportivo han dado ocasión de presenciar una partida lucida.

TRICOLOR ROYAL F. C.—Mañana Domingo se llevará a efecto la matinée literario-musical y baile familiar que esta institución ha venido organizando a beneficio de sus fondos sociales. Esta fiesta tendrá lugar en el cómodo salón-teatro de la Unión de Obreros Metalúrgicos, ubicado en la calle Huémul 649.

El Consejo de la Confederación Deportiva de Chile se reunió ayer

Ayer se reunió el Consejo de la Confederación Deportiva de Chile acordó elegir nuevo directorio el viernes próximo.

Además se acordó celebrar sesión en la noche del Martes con el objeto de aprobar definitivamente los reglamentos de la colectividad llamar a una sesión especial al actual secretario de la Confederación para levantar cargos formulados por el señor Helfman contra la situación funcionaria de dicho director.

También se nombró una comisión para investigar sobre una comunicación apócrifa enviada a Valparaíso en la que aparece renunciando el señor Felipe Zúñiga de su cargo de Delegado ante la Confederación.

LA INTERESANTE PRESENTACION DE MAÑANA DE LOS NORTINOS

SE MEDIRAN EN EL ESTADIO POLICIAL CON EL BRIGADA CENTRAL.—LA CONTIENDA HA DESPERTADO EXTRAORDINARIO ENTUSIASMO EN NUESTRAS ESFERAS DEPORTIVAS

El cuadro de honor del Club Corre-Vuela, de los registros de la Liga de Football de Chuquicamata hará mañana su última presentación en nuestras canchas.

Se medirá con la escuadra superior del Brigada Central en el Estadio Policial, que ha sido arreglado con verdadero esmero para esta gran jornada. Recordarán nuestros lectores que el año último el Unión Coquimbo de la Liga de Chuquicamata igualó posiciones a 5 tantos con el gran Colo-Colo.

El Corre-Vuela está a la altura del Unión Coquimbo en eficiencia como lo ha demostrado en las canchas del importante mineral nortino.

Su presentación el Domingo último en que jugaba por primera vez en cancha con césped, frente a la Unión Deportiva Española y en que sólo fué vencido por un goal después de una brillante presentación, hace presumir que mañana estará en condiciones de lucir su verdadero juego.

En estas condiciones, todo hace presumir que el punto de reunión de nuestros aficionados durante la tarde de mañana será el Estadio Policial, campo de juegos en que se desarrollará la contienda.

La dirección estará a cargo del señor Carlos Fanta.

El precio de las localidades es popular: tres pesos tribunas y un peso entrada general.

El trofeo que se disputará ha sido donado por el señor Carlos Cariola.

EL PRESIDENTE DE LA REPUBLICA CONCURRIRA A LA VELADA DE LOS JUEGOS FLORALES DEPORTIVOS

UNA COMISION ENTREVISTA AYER A S. E.— LA VELADA EN EL TEATRO MUNICIPAL EL 12 DEL PRESENTE

El Comité Directivo de los Segundos Juegos Florales Deportivos representado por los señores Carlos Valdivieso, Luis Pezoa, Mariano Palacios y Julio Cordero C., estuvo ayer en la Presidencia de la República para invitar a S. E. al festival del día 12 en el Teatro Municipal.

A las 5 de la tarde, el Presidente de la República, Excmo. señor don Emiliano Figueroa Larraín, recibía a la comisión mencionada.

LA ENTREVISTA

La comisión puso en manos de S. E. una nota-invitación que fué leída por el Presidente. A continuación manifestó que: "Tendría un gran placer en concurrir a los Juegos Florales Deportivos que eran una manifestación de la cultura de los deportistas y del interés de los intelectuales por ensalzar una actividad digna de la cooperación de todos los ciudadanos que se interesan por una patria grande y respetada."

"Más aún —agregó S. E.— ahora que la Marina ha tenido que devolver un 50 por ciento de juventud, por no estar en condiciones de servir con eficiencia.

"Es necesario que las sociedades que se dedican al fomento de los deportes, redoblen sus esfuerzos por inculcar en los jóvenes la idea de los ejercicios físicos, y su práctica constante, como pasa actualmente en otros países, especialmente en aquellos que han ocupado el puesto de vanguardia que Chile conservara hasta hace poco en algunos deportes.

"El Presidente de la República tendrá siempre que estimular a los grupos de jóvenes, idealistas como Uds., que teniendo siempre presente la grandeza del país, trabajan por levantar el nivel físico y moral de sus conciudadanos".

La comisión agradeció a S. E. sus palabras y la aceptación de la invitación que se le hiciera.

LA VELADA EN EL TEATRO MUNICIPAL

La velada en el Teatro Municipal cuenta con el concurso de distinguidos artistas, entre ellos a la eximia artista mexicana Lupe Rivas Cacho, Osman Pérez Freire, Mercedes Godoy, etc.

Mantenedor de los Juegos Florales ha sido designado el señor Jorge Matte Gormáz; en la segunda parte del programa se proclamará la Reina de la fiesta y los autores premiados leerán sus trabajos.

Amenizará la velada la banda del Regimiento Buin.

Colo-Colo v. Santiago Wanderers

Los diarios porteños, con rara uniformidad dieron, al relatar comentarios de la partida del Colo-Colo con La Cruz elogiosos comentarios acerca de la magnífica actuación del campeón metropolitano. Algunos de los comentarios, firmados por el propio secre ario cruciano declararaban al Colo-Colo el mejor equipo nacional y pronosticaban que el lance de este cuadro con el Santiago Wanderers de Valparaíso, que se jugará el 30 de Mayo en esta capital, sería todo un acontecimiento estupendo.

Dará idea del enorme entusiasmo despertado en Valparaíso el hecho de que los jugadores del Wanderers ya han sido concentrados y de que en su secretaría se abrió un registro para los socios y demás personas que quieran acompañar a la capital al popular conjunto porteño, el registro cuenta a estas fecha con centenares de firmas.

Federación de Football de Chile

El Directorio de esta colectividad sesionará mañana, a las 2 P. M., en el Club de Regatas de Valparaíso, afin de continuar ocupándose del estudio de los estatutos y reglamentos y demás asuntos pendientes.

Los directores residentes en esta ciudad se trasladarán a Valparaíso por el expreso de la tarde de hoy.

LAS COMPETENCIAS DE LA METROPOLITANA

Para el día de mañana la Liga Metropolitana ha designado un interesante carnet de encuentros oficiales.

NACIONAL V. BARCELONA

En la cancha del Magallanes, en Independencia 1499, se verificarán los encuentros entre los dos cuadros superiores de estos clubs, en competencia de la división superior y segunda, respectivamente.

Estos clubs de la división liviana poseen elementos de positivos méritos y a juzgar por el entusiasmo y el entrenamiento a que se han sometido en la semana, están en condiciones de hacer una interesante reunión.

UNION CHILENA CONTRA MORNING STAR

Estos conocidos clubs harán su primera presentación del año en la cancha principal del Estadio de Ñuñoa, a las 2.15 P. M.

El Unión Chilena y Morning Star son viejas instituciones que tienen toda una tradición.

OTROS LANCES

Simultáneamente en las canchas 2 y 3 de los Campos de Sports se verificarán otros encuentros oficiales, entre los cuales merecen especial atractivo los del Estrella de Chile con Remington, el del Celta con Bogotá, el Germinar contra 1.o de Mayo Juvenil y el Tocornal y Primavera que definen el primer lugar de la Serie B., del Campeonato de Apertura.

LAWN-TENNIS
Unión Deportiva Española

Partidas que se jugarán hoy Sábado y mañana Domingo:

Sábado 8

A las 2 3|4 Ricart-Abad F.

Domingo 9

A las 8. — Laclaustra v. F. Abad.
A las 8 1|4. — Montalvo v. C. Abad.
A las 9 y media. — C. Martínez-Fernández v. Ricart-Meyer.
A las 10 1|4 — D. Corbella v. Sta. A. Segovia (escalerilla).
A las 10 1|4. — Gan. Laclaustra-F. Abad v. Gan. Moltalvo-C. Abad.
A las 2 1|4 — Gan. C. Martínez-Fernández v. Ricart-Meyer v. Abad Hnos.
A las 3 1|4 — Sta. A. Segovia-F. Abad v. Sta. D. Corbella-C. Abad.
A las 5 — Repartición de los premios.

ATLETISMO

DEPORTIVO MEDIDORES.— Cítase a los aficionados inscritos para actuar en los próximos campeonatos de la Compañía Chilena de Electricidad, hoy, a las 4 P. M., en la cancha de Esperanza esquina Castillo.

Se advierte que, en esta ocasión se elegirán los representantes que presentará el club en diferentes pruebas.

BASKET-BALL

EL PARTIDO DE BASKETBALL ENTRE LOS EQUIPOS FEMENINOS DEL JORGE MATTE Y EL GATH Y CHAVES. — En la tarde de hoy, a las 2 1|2, se verificará un interesante programa deportivo, en la cancha del Cuerpo de Excursionistas Jorge Matte G., ubicada en la calle Concepción N.º 1366, cuyo número de fondo lo constituirá el partido de basketball femenino entre los equipos del Jorge Matte y del Gath y Chaves.

Ambos cuadros se presentarán en la siguiente forma:

Jorge Matte

Ana Cartagena, Olga Leone, Carmela Guillen, Clementina Maurin, Raquel Valenzuela.

Reservas: Graciela Valenzuela y Mercedes Docet.

o

Berta Monasterio, Agustina Cardozo, Inés Vásques, Carmen Pérez, Olga Retamales.

Reservas: Berta Fuentes y Corina Vásquez.

Gath y Chaves

Habrá un preliminar a cargo de los primeros equipos de estos mismos clubs.

La entrada es libre.

BASKET-BALL

EN HONOR DE LOS JUEGOS FLORALES DEPORTIVOS

LOS ENCUENTROS DE MAÑANA EN EL ESTADIO SANTA LAURA

A una interesante reunión, darán lugar el Domingo los encuentros que ha fijado la Asociación de Basketball de Santiago, en competencia de las semi-finales del campeonato de apertura.

Les tocará actuar a los clubs Manuel Concha, Y. M. C. A., Unión Deportiva Española e Internacional, los cuales han tenido brillante figuración en las temporadas pasadas.

El Internacional se ha clasificado durante dos años seguidos, campeón de la provincia de Santiago, la Y. M. C. A., una vez, el Manuel Concha ocupó el segundo puesto en la temporada oficial, y fué el ganador del campeonato de apertura del año pasado, y finalmente el Unión Deportiva Española, que aunque no ha tenido una figuración descollante, ha sabido actuar con caballerosidad, corrección digna del mayor encomio. Este año, su equipo se ha reforzado notablemente y sin duda alguna, hará un brillante papel, en los encuentros que le tocará actuar.

A las 9 A. M. les tocará jugar a los segundos equipos de los clubs Downey y Unión Deportiva Española, ante el árbitro señor Maurín, en competencia de la semi-final de la segunda División.

A las 10 A. M., ante el árbitro señor Fco. Pérez, jugarán los primeros equipos del Internacional y Manuel Concha, y para terminar la interesante mañana deportiva, actuarán los primeros cuadros de los clubs; Y. M. C. A. y Unión Deportiva Española.

CICLISMO

LAS GRANDES CARRERAS DE MAÑANA EN EL VELODROMO SANTA LAURA

EL PROGRAMA ORGANIZADO POR EL AUDAX CLUB SPORTIVO ITALIANO

Mañana, a las 2 P. M., en el Velódromo Santa Laura, se llevarán a efecto las grandes carreras ciclistas que este club ha organizado.

Dado el gran entusiasmo que existe por presenciar este torneo, de antemano podemos asegurar que mañana veremos en el Velódromo Santa Laura una numerosa concurrencia.

En este torneo se desarrollarán 8 hermosas pruebas para corredores de todas las categorías. Dado el entrenamiento a que se han sometido los mejores pedaleros de la capital, auguramos que en la tarde del Domingo presenciaremos a los mejores ciclistas tales, como Abeleida, Coll, Nevot, Hermanos Fourey, Juilliet, Vidal, Ternovacio, Zunino, Bermejo, Salinas, etc.

La última carrera, o sea, la que se ha organizado para los socios del Audax, que no hayan tomado parte en la presente temporada, donde se disputarán tres hermosas copas donadas por los señores Juan Beletti y José Ghoirdano. En esta carrera podremos presenciar nuevamente a los antiguos campeones señores: Mantelli Hnos., Grilli, Fantinatti, Sturione, Roatti, Caffi.

En las otras carreras se disputarán valiosos premios donados por el directorio del Audax, sobresaliendo los donados por los señores Brusadelli, Simonetti, De Luca, etc.

Las inscripciones se cierran impostergablemente el Sábado a las 7 P. M. y se reciben hasta este día en San Isidro 92.

Damos a continuación el programa que se desarrollará:

1.a Carrera. — Novicios. — 3,200 metros.
2.a Carrera. — 3.a Categoría. — 4,000 metros.
3.a Carrera. — 2.a Categoría. — Milanesa.
4.a Carrera. — 1.a y campeones. — Milanesa.
5.a Carrera. — Novicios y 3.a categoría, 20 minutos con los llegadas.
6.a Carrera. — 2.a Categoría. — 6,000 metros.
7.a Carrera. — 1.a categoría y campeones, 10,000 metros.
8.a Carrera. — Para socios del Audax que no hayan tomado parte en la presente temporada.

CLUB CICLISTA "ARCO IRIS".— Se pone en conocimiento de los señores corredores que el Club Ciclista Arco Iris, acordó efectuar un campeonato interno por pista con el siguiente programa:

1.a Carrera. — 2,000 metros, para infantiles.
2.a Carrera. — 3,000 metros, para novicios.
3.a Carrera. — 4,800 metros, para 3.a categoría.
4.a Carrera. — 4,800 metros, 2.a categoría.
5.a Carrera. — 6,000 metros, para primera categoría y campeones.
6.a Carrera. — 20,000 metros, con cinco llegadas para todo competidor.
7.a Carrera. — 4,000 metros, persecución.

Se dará como premio un diploma que acredite al corredor como campeón en su categoría.

Como asimismo, se avisa a los corredores que el capitán del equipo Ricardo Bermejo, se encuentra desde las 5 de la tarde en el Parque Cousiño para iniciar el entrenamiento.

CITACIONES

Magallanes F. C. — Asamblea general para hoy a las 6 1|2 P. M. en Avenida Independencia 1499.

Eleuterio Ramírez F. C. — Junta general extraordinaria para mañana, a las 10 A. M. en el local de costumbre.

EXCURSIONISMO

CUERPO SANTIAGO—Para mañana a las 8.30 A. M., están citados a los Campos de Sports de Ñuñoa, los socios que participarán en el primer torneo atlético por el campeonato interno, organizado por el comisario de deportes. Durará desde las 9 hasta las 12 y tomarán parte solamente los socios que hayan firmado el registro.

A las 2.30 de la tarde se efectuará en el mismo día, la última rueda por el certamen de tiro al blanco, poniendo fin al acto una fiesta social interna ofrecida por la comisión de bienestar a los participantes y concurrentes.

PREVENGASE
contra el dolor de estómago que lo aniquila, y sepa que
Coliclorina 18
M. R.
lo calma en seguida
A base: cloroformo y opio

BOX

EL MANAGER MARTINEZ CONTESTA A DUQUE RODRIGUEZ

Ayer en la tarde, recibimos la visita del manager argentino señor José Martínez, quien nos manifestó que aceptaba el reto lanzado por el boxeador chileno Duque Rodríguez, a su pupilo Porzio o Delfino.

Nos dijo el manager señor Martínez que, si había una empresa para organizar el encuentro, no tenía el menor inconveniente en ir a un ring a dirimir superioridad con el popular boxeador chileno.

Cree el señor Martínez que un combate de sus pupilos atraerá la atención del público, toda vez que Porzio es el campeón sudamericano de peso pesado y Delfino el vencedor por K. O. en el primer round de Balsa. Todo esto hace pensar, termina diciéndonos nuestro entrevistado, que habrán muchos empresarios dispuestos a correr con esta empresa.

Los boxeadores argentinos se hospedan en el Hotel Astoria, donde podrán arreglar las bases los interesados de peleas con el manager señor Martínez.

LOS CAMPEONATOS INTERNOS EN EL CENTRO BOXERIL LOS PORTS.—La segunda rueda.—Esta noche, a la hora de costumbre, se llevarán a cabo en este Centro, seis interesantes peleas.

Después de dos preliminares, se dará comienzo a los campeonatos internos. En ellos alternarán de varias categorías, cuyo programa ya se conoce.

En una velada especial se hará entrega de los diplomas a los seleccionados de estas ruedas, conjuntamente con los ganadores del año pasado.

Sobre este pratiqular, se está confeccionando un programa de vaedades y pugilístico, cuyos detalles se darán a conocer en la semana entrante.

GERMAN CONTRERAS B. C.—Hoy a las 9 P. M. se efectuará una velada pugilística en nuestro amplio gimnasio, San Ignacio 1523, en que tomarán parte elementos de los Centros Cóndor, Heriberto Rojas y A. Morales.

LOS TIEMPOS B. C.—Cítase para hoy a los aficionados Humberto Valdés, Segundo Araya, Humberto Vallejas, Orlando Mella, Jorge Díaz, Francisco Cier, Luis Ilabaca, Manuel Santander, Roberto Ramos, Humberto Rojas, Juan Sobarzo y Clemente Jauffret, para hoy a las 6 de la tarde en el Gimnasio, con el fin de imponerlos de la fecha en que les corresponde pelear en los campeonatos de aficionados y para que inicien los entrenamientos.

CENTRO TALLMAN.—Cítase para hoy de 7 a 8 de la tarde, a todos los aficionados que actuarán en el Campeonato de la Asociación, debiendo presentarse ante don José Araya.

MEDIDORES B. C.—San Pablo 1670.—Hoy se efectuará el siguiente programa:

Preliminar a 3 rounds entre Celso Riffo y Luis Espinosa.

Preliminar a 4 rounds entre Humberto Sánchez y René Grondona.

Preliminar a 4 rounds entre Carlos Hernández y Humberto Sánchez.

Interesante match de semi-fondo a 5 rounds entre Manuel Durán y Jacobo Riffo.

Gran match de semi-fondo a 5 rounds entre Manuel Leppe, del Atlético Prat v. Domingo Ulloa, Medidores.

Gran match a 5 rounds, entre Eduardo Marchandón y Juan Ipinza.

A los aficionados que figuran en este programa, se les recomienda se encuentren en el local a las 9 P. M. para empezar a la hora indicada.

CENTRO FARIÑA B. C.— Este Centro cita a todos sus socios para el Domingo 9, a las 9 A. M. Local: Salas 208.

LA TORNERIA
"EL CONDOR"
CONDOR 1380, TEL. 270
PARQUE
Tiene el agrado de ofrecer a usted
LANZAS PARA CORTINA
Suc. JULIO TIXIER.

EL MATCH DE ESTA NOCHE

Dará lugar a una lucha encarnizada, pues la Empresa no otorga, como otras, premios fijos a los profesionales.

Willie Murray y Eliecer Ortega

Disputarán seis mil pesos a partir setenta por ciento al vencedor y treinta por ciento al vencido.

NO OLVIDE USTED

HOY — EN EL HIPPODROME CIRCO — HOY

PROPIEDAD DE LA COOPERATIVA VITALICIA

ORTEGA Y MURRAY DECLARAN QUE ESTA NOCHE, EN EL HIPPODROME, HARAN UNA BUENA PELEA

LOS PRELIMINARES SERAN DOS BUENAS PELEAS ENTRE ELEMENTOS DE VALPARAISO Y SANTIAGO.—EL PESAJE DE REGLAMENTO SE EFECTUARA A LAS 11 DE LA MAÑANA EN LA FEDERACION

ELIECER ORTEGA

WILLIE MURRAY

Eliecer Ortega y Willie Murray son los profesionales encargados del match de fondo de esta noche en el ring del Hippodrome Circo.

Ortega y Murray están clasificados entre los mejores elementos del peso medio y a Ortega sólo le falta esta segunda presentación en nuestros rings para confirmar en forma amplia sus buenas condiciones pugilísticas, pues en su primera pelea de regreso de su jira por Argentina y Uruguay, al vencer a Saturnino Guzmán, no logró hacer su mejor juego, por cuanto su adversario era un hombre de mayor peso.

Esta vez combatirá con un pugilista de su categoría, y no dudamos que logrará sus propósitos, de demostrar ante nuestros aficionados sus buenos conocimientos, los que tanta popularidad le dieron en los rings extranjeros.

Los contendores no le temen al match de esta noche, según lo han declarado, pero no han descuidado detalles en su preparación con el fin de desarrollar un match que sea del agrado del público.

Seguramente que los entendidos esperan de estos profesionales una pelea de alternativas de interés, y el público lo merece ya que en los últimos tiempos hemos tenido que estar sorportando encuentros deficientes, que han dado por tierra con el entusiasmo del público por esta clase de espectáculos.

Murray y Ortega sabedores de este cansancio en el público, han declarado, que es tan animados del deseo de hacer una pelea que corresponda al entusiasmo despertado entre los amantes al arte de la defensa propia, y han llegado al acuerdo de combatir desde el primer toque de campana hasta vencer.

Estos profesionales cargarán esta noche con la responsabilidad de levantar la mala atmósfera hecha por otros profesionales y estamos seguros que lo harán, pues han comprendido la situación, y por otro lado pesa sobre ellos los acuerdos últimos de la dirigente que servirán de escarmiento.

LA OPINION DE LOS ADVERSARIOS

Los contendores de esta noche esperan hacer una palea de interés y esto se desprende de las declaraciones que nos hicieron ayer.

Nadie dudará de mi agresividad, nos dijo Ortega, pues al subir a un ring lo hago para pelear, de manera que el público puede tener la seguridad que de parte mía no habrá nada que deje que desear.

Murray nos dijo que en vista de los últimos encuentros, él estaba dispuesto a corresponder al favor del público, pues no es posible, dijo, que el box se desprestigie, cuando esto acarreará perjuicios para nosotros mismos, los profesionales.

Por eso digan ustedes que mis declaraciones son en ese sentido y que mi ánimo está encaminado a levantar en el público el interés por el deporte.

EL PROMOTOR

Es una garantía para los asistentes al match de esta noche, que el espectáculo sea organizado por la empresa Tagini, cuya seriedad y competencia han sido siempre garantía para los aficionados.

Ayer nos dijo que él, al concertar un match, lo hacía cuando se había dado cuenta de los méritos de los rivales, y comprobado que por el estilo de pelea de ambos, el match debía resultar de interés.

El match de mañana entre Ortega y Murray, tengo la seguridad que será una buena pelea, y las razones está demás darlas al público, cuando éste conoce a los protagonistas de este match.

LOS PUGILISTAS ESTAN BIEN ENTRENADOS

Los pugilistas del match de esta noche se encuentran bien entrenados, otro factor que deberá influir en el desarrollo del match.

Comprendiendo ambos el peligro que ofrece el match para cada uno, han dedicado con todo interés sus días de trabajo a los más esmerados ejercicios, logrando alcanzar un estado de sobresaliente preparación.

Han hecho declaraciones a este respecto, de manera que ninguno podrá justificar su derrota a falta de trabajo.

LOS PRELIMINARES

Los encuentros preliminares han sido seleccionados por la empresa Tagini que corre con este espectáculo, pues desea ofrecer al público un programa de primer orden.

Domingo Sánchez, de Santiago, y Osvaldo Martínez, de Valparaíso, son los encargados del primer preliminar a seis rounds, dos muchachos valientes y decididos para la lucha.

El encuentro de semi-fondo nos presentará por tercera vez en nuestros rings a José Sáez, "Firpito", el profesional porteño que el Domingo en los Campos de Sports de Ñuñoa hizo una buena demostración venciendo por K. O. a John Bull.

Su contendor será el peso pluma de Santiago, Benjamín Muñoz, muchacho que por su valentía y agresividad constituye un peligro para el visitante.

EL PESAJE DE REGLAMENTO

El pesaje de reglamento se efectuará como de costumbre hoy, a las 11 de la mañana en la Federación de Box de Chile, por lo que se nos encarga hacer presente a todos los profesionales que figuran en el programa de esta noche, deben encontrarse a la hora indicada en el local anunciado.

Hoy habrán peleas en el Gimnasio "Aliro González" de la Manuel Montt

Hoy se llevará a efecto la gran revancha entre los Gimnasios Aliro González, v. Sandow's Magazine, donde tomarán parte los mejores aficionados de ambas instituciones.

Esta velada que promete tener éxito será en honor de nuestro presidente honorario señor Aliro González.

El orden del programa es el siguiente:

Match a 4 round, Silverio Figueroa, del S. M., v. Horacio Parisi, del A. G.

Match a 4 rounds, Armando Rosas, del S. M., v. Joaquín Miranda, del A. G.

Match a 4 rounds, Segundo Saso, del A. G., v. Manuel Urbina, del S. M.

Match a 5 rounds, Víctor Gálvez, del S. M., v. Eduardo Salinas, del A. G.

Match de semi-fondo a 5 rounds, desempate Luis Cruz, del S. M., v. Vicente Norambuena, del A. G.

Match de fondo entre los pesos medio liviano Bernardo Torrijo, del A. G. v. José Loaiza, del S. M.

MANIFESTACION EN HONOR DE VICENTINI

Esta noche, a las 9 P. M., se efectuará en el Club Social Independencia, situado en la Avenida del mismo nombre N.o 861, una gran comida en honor del campeón chileno de peso liviano Luis Vicentini, que ofrecen sus amigos con motivo de hacérsele entrega de una artística medalla de oro por su brillante carrera pugilística en los rings chilenos y extranjeros.

Para esta manifestación se han recibido numerosas adhesiones, pues Vicentini cuenta en el barrio Independencia con numerosas relaciones, y se le considera como el hijo predilecto del barrio.

Los que aún no se hallan inscritos para la comida de esta noche, pueden hacerlo en el Club Social Independencia, hasta las 8 P. M. de hoy.

CIGARRILLOS
LA CUBANA
no tienen RIVAL
40 cts
fumadlos
CIA. CHILENA DE TABACOS

NO DESESPERE
DE CURAR SU GONORREA
Pida datos sobre el anti-blenorrágico "BROGAR".— B. ROJAS G., Morandé 466, Of. 11. Casilla 13292. Correo N.o 15. Santiago.

MAQUINAS PARA TEJER A MANO
de la afamada marca Suiza
"DUBIED"

venden sus agentes con pagos mensuales
Soc. Industrias Textiles Ltda.
LIRA 44, Santiago

Véndese de Ocasión
LA CASA DE UN PISO EN CALLE VERGARA 560
DEBE $ 20,000 BANCO HIPOTECARIO
PRECIO: $ 68,000
VERLA: DE 2 A 5 P. M.
JORGE CRISTI S.— CATEDRAL 1109

HOY SE INAUGURA LA EXPOSICION DE AUTOMOVIL

EL ACTO TENDRA LUGAR A LAS 6 P. M. EN EL EDIFICIO DIAZ, MONEDA ESQUINA AHUMADA

ASISTIRAN EL PRESIDENTE DE LA REPUBLICA Y MINISTROS DE ESTADO

Hoy, a las seis de la tarde, se inaugurará en el edificio Díaz, Moneda esquina de Ahumada, una Exposición de Automóviles Lincoln y Ford organizada por la Ford Motor Company, a la cual asistirá S. E. el Presidente de la República y los señores Ministros de Estado.

S. E. se mostró muy interesado por esta Exposición y al invitarsele expresó sus deseos de conocer las instalaciones de la Ford Motor Company en Santiago.

Después del brillante éxito obtenido por la Ford Motor Company en la Exposición de Camiones Ford y Tractores Fordson que hace pocos días terminara, esta nueva exhibición será recibida con todo el entusiasmo que se merece entre nuestros automovilistas, aficionados y mundo social.

La brillante labor que ha venido desarrollado la Ford Motor Company en sus actividades automovilísticas en Chile desde que se estableciera, augura para esta Compañía un espléndido éxito con su nueva exposición que, por los datos que tenemos, será una de las más brillantes de las exposiciones de automóviles que se haya organizado en Chile.

ECOS DEL CIRCUITO SANTIAGO-VALPARAISO - SANTIAGO

AL SEÑOR DOMINGO BONDI, QUE VENCIO EN LA JORNADA PILOTEANDO UN "HUDSON", SE LE OFRECERA HOY UNA COMIDA

Esta noche se efectuará la manifestación que un grupo de sus amigos ha organizado en honor de Domingo Bondi, como demostración de simpatía por los dos últimos grandes triunfos obtenidos por este piloto al vencer en la carrera Santiago - Cartagena y Circuito Santiago - Valparaíso - Santiago, en ambos dirigiendo a un Hudson.

Son numerosas las personas que se han adherido a este justiciero homenaje al popular automovilista.

La manifestación, que consistirá en una comida, se efectuará en el local del Club Nacional de Paperchase, Bandera 560, y para ella se continuarán recibiendo adhesiones hasta hoy, a las 12 M. en la Librería del señor Hernán Lathrop, calle Bandera 16.

Realzará este homenaje a Domingo Bondi la presencia de prestigiosos dirigentes del automovilismo nacional.

LA GENERAL MOTORS SPORT

ESTABLECERA EN CHILE UNA IMPORTANTE SUCURSAL

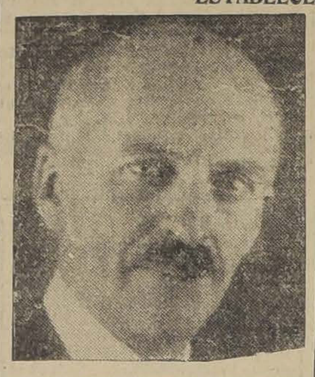

SEÑOR ABEL DUPUY, GERENTE

SEÑOR N. CARLOS POLACK

La reciente llegada a Chile de dos representantes de esta poderosa empresa, los señores Abel Dupuy y Carlos Polack, tiene un indudable interés para nuestro país donde el automovilismo empieza a desarrollarse.

El viaje de estos representantes de una de las empresas fabricantes de automóviles más fuertes del mundo, demuestra la importancia que Chile está tomando en el mercado automovilístico mundial.

La General Motors es propietaria, en Estados Unidos de 62 fábricas de automóviles y sus anexos, lo que representa un capital verdaderamente fabuloso.

Algunos de los productos de la General Motors, son muy conocidos entre nosotros, como el Cadillac y el Buick de las cuáles son representantes en Chile los señores Morrison y Cía., pero además de esas reputadas marcas de la General Motors es propietaria de los Oldsmóbile, Oakland, Chevrolet, Yellow Cab, Pontiac y camiones G. M. C. y ha adquirido recientemente en Inglaterra la fábrica de automóviles Wauxhall, marca reputada como una de las mejores del viejo mundo.

El éxito de la General Motors en los países suramericanos en que se ha establecido ha sido verdaderamente sorprendente.

En el Brasil y en la Argentina, los negocios han adquirido muy rapidamente una magnitud inesperada.

La fábrica Chevrolet de Buenos Aires, por ejemplo, ha producido 10,000 coches en sólo 6 meses de funcionamiento aparte de la capacidad manifiestamente superior de su fábrica, la cual está ampliando en la actualidad en grandes proporciones, a fin de poder atender la demanda de Chevrolets.

La organización de la General Motors, perfecta bajo todo punto de vista, cuenta con un poderoso banco particular, que lleva el nombre de "Aceptance Dpto." que facilita las transacciones de sus agentes con la clientela en créditos para la venta de sus productos.

En lo que se refiere a accesorios para automóviles, son productos de la General Motors, entre muchas las siguientes marcas: bujías y contadores Ac... para autos. Rodamientos New Departure. La efica... ca de carrocerías Fisher... temas de ignición y arran... CO y Remy, las bocinas Klaxon, etc.

La General Motors posee bien grandes fábricas de reputados aceros nortea... y tiene intereses comunes deración con la Sociedad de Nemours, los conocidos cantes de pólvora, produ... micos, pinturas "Duco".

Esperamos que los dele... la General Motors encuen... Chile un mercado propicio sarrollo de sus amplias ac...

CONFEDERACION SURAMERICANA DEL AUTOMOVIL

SE HAN INICIADO LAS GESTIONES OFICIALES PARA ORGANIZARLA.—UNA GRAN PRUEBA INTERNACIONAL PARA SUR Y CENTRO AMERICA

Es indudable que cuando se propagan ideas sanas, de mejoramiento, tanto espiritual como material, en las actividades humanas, éstas encuentran favorable acogida, no solamente en las entidades o cosas afines, sino también en todo aquel que aspira al progreso de la sociedad, apoyando las iniciativas que surgen en el múltiple y complejo mecanismo de la vida moderna.

Hace unos días, "La Razón" de Buenos Aires decía que una prueba automovilística internacional se imponía en las actividades deportivas de Sur y Centro América, como medio eficaz de estrechar vínculos de raza entre las naciones de esta parte del Continente, sin que esto signifique que no pueda llegarse mañana a proyecciones más amplias a justas mundiales.

Otro punto fundamental en esta unidad de acción automovilística, que se viene meditando con inteligencia en la República Argentina, es la iniciativa de echar las bases de la Confederación Suramericana del Automóvil, institución que estaría llamada a prestar grandes servicios a los volantes y colectividades diseminadas por la América latina, desde que al federarlas en un alto y solo propósito, vendría a darles la personalidad internacional que ya poseen otras ramas de la cultura física. De aquí que la campaña iniciada por "La Razón" debe servir de punto de partida a una nueva orientación en el deporte mecánico que servirá los verdaderos intereses del comercio general de las diferentes plazas del automovilismo.

En estas condiciones, los automovilistas chilenos deben aportar a la prosecución del plan ya iniciado todas sus energías, constituyendo cuanto antes la Gran Federación Automovilística de Chile, a base de las actuales Asociaciones existentes.

CARLOS ORREGO Y Cía. Ltda.

VENDEN:

todos los productos de la Ford Motor Co. de la Detroit-Mich

U. S. A.

Tienen listos para entrega inmediata todos los modelos de Automóviles y Camiones Ford, Tractores Fordson con sus arados y rastras y Automóviles Lincoln de varios modelos.

El surtido permanente más completo de repuestos de Chile.

El Servicio Fordson atendido por los mejores mecánicos especialistas que hay en el país.

Los extensos talleres de reparación ubicados en calle Exposición 1086 tendrán capacidad para ejecutar ocho reparaciones completas por día.

Estos trabajos serán hechos según los métodos más modernos y con maquinaria especial recién llegada de Estados Unidos de América.

El local de ventas ubicado en Delicias esquina de Galvez es uno de los mejores de Sud-América.

NO OLVIDE UD.

Ford los fabrica y Orrego los vende

«LINCOLN» Y «FORD» DE LA FORD MOTOR COMPANY

EL SALON ANUAL DEL AUTOMOVIL DE NUEVA YORK

La Quinta Avenida de Nueva York, Estados Unidos, una de las calles del mundo donde se hacen más críticas experimentó una nueva y feliz sensación durante los días que duró el Salón Anual del Automóvil efectuado en el Hotel Comodoro, Nueva York.

El tema de todas las conversaciones ha sido la nota alta en todos los fabricantes de automóviles finos. Doce carrocerías producidas por los más famosos diseñadores y exhibidas sobre chasis Lincoln, han sido la mayor atracción, debido al hecho que los colores y combinación de colores han sido copiados de aves exóticas.

El entusiasmo de la Quinta Avenida se ha reflejado en los principales diarios de la ciudad. Así el importante diario de Nueva York, "The New York Times" comentando sobre el salón decía:

"Una exhibición de realce en sus colores respectivos es la de los automóviles Lincoln. Las hermosas combinaciones de colores han sido adaptadas del plumaje de aves raras, tanto americanas coma tropicales".

El "The New Sun" con igual entusiasmo decía:

"La nota sensacional de este salón es el brillante efecto de colores en los numeroso automóviles que se exhiben. Esto se demuestra aún más notablemente en el caso del grupo de doce automóviles Lincoln, cada uno de los cuales ha sido pintado de acuerdo con combinaciónes obtenidas de aves seleccionadas por su bello plumaje. La idea es nueva y los efectos que se han conseguido quedan fuera de toda descripción".

EL GERENTE EN CHILE DE LA FORD MOTOR, SEÑOR J. MATRAY, HABLA PARA "LA NACION"

Con motivo de inaugurarse hoy la gran exposición de automóviles Ford y Lincoln de la Ford Motors Company, nos trasladamos en la mañana de ayer a las amplias instalaciones que ha construído especialmente esta importante firma en la Avenida Exposición.

Eran las 7.55 de la mañana cuando advertimos la llegada a la oficina del Gerente señor Mattray, a quien abordamos en el acto.

Como buen jefe nos pidió excusas mientras atendía las innumerables actividades matinales propias de su elevado cargo.

El señor Mattray asistió recientemente al gran Congreso Internacional de la Casa Ford realizado en Detroit, regresando al país con un amplio bagaje de valiosas experiencias.

—Estimo mucho a los periodistas —nos dice el señor Mattray—pero muchas veces los reporteados aparecen diciendo al día siguiente lo contrario de las ideas que han emitido. Espero que esta vez sea más afortunado.

Ha sido motivo de mi mayor admiración en los Estados Unidos la calidad de los caminos que existen en los diferentes Estados y es altamente interesante observar que han sido construídos en los últimos diez años. Esto debiera servirnos de ejemplo en Chile, sobre todo cuando se dispone en este país de abundante materia prima para construir espléndidos caminos. A esto debemos agregar que aún la obra de mano en Chile es relativamente baja. Si empleáramos maquinarias apropiadas para las construcciones de buenos caminos, pronto tendríamos expeditas muchas vías de comunicación de primer orden y duraderas.

—Desde la fundación de nuestra Sucursal en Chile ha sido nuestra principal preocupación el organizar estaciones de servicio mecánico con todos nuestros agentes. Hubo que empezar por la base de formar el personal técnico para hacer las reparaciones, y esto no ha sido tan sólo un bien para la Ford sino que también para los dueños de otras marcas que a menudo recurren a nuestros agentes Ford para arreglar sus coches.

Así como en Estados Unidos no hay pueblo por más chico que sea donde no haya una Estación de Servicio Ford esperamos poderlo conseguir pronto en Chile y trabajamos en esto sin escatimar sacrificios.

Desgraciadamente, además de la preparación de los mecánicos se tropieza con la costumbre en Chile de maltratar las máquinas y no darles el cuidado que necesitan, sobre todo en lo que se refiere a los tractores que deben someterse a trabajos pesados en los campos.

—Las fábricas principales de la Ford Motor Company se encuentran en los distritos de River Rouge y Highland Park de la ciudad de Detroit y trabajan en ellas 125,000 personas, que a cuatro personas por familia solamente en Detroit viven más de 500,000 personas de la Ford Motor Company.

La capacidad de la Ford puede llegar hoy día a 10,000 coches diarios, 7,000 carrocerías y 500 tractores Fordson.

Los altos hornos de River Rouge producen de 1,000 a 1,200 toneladas de fierro fundido diariamente.

Hoy día Ford fabrica íntegramente sus autos y hasta cuenta con sus propias fábricas de géneros para toldos, fábricas de vidrios donde se hacen los parabrisas y es digno de notar que esta fábrica ha sido visitada por los fabricantes más renombrados de Bélgica como una de las fábricas modelos de vidrios del mundo.

La Ford Motor Company produce varios otros productos secundarios como coke, benzol, amonio, alquitrán y aceite. Tiene su propia fábrica de cemento, con una producción de 1,000 barriles diarios que se utilizan en la construcción de nuevos edificios.

En River Rouge hay más de cincuenta millas de ferrocarril que pertenecen a la Compañía y dentro de los límites de las fábricas.

La planta eléctrica produce 500 mil caballos de fuerza.

En cuanto a la fábrica Lincoln que se encuentra en Detroit se extiende en un espacio de más o menos cuarenta cuadras cuadradas y ocupa 3,000 operarios. Su producción es de 40 coches diarios.

Esta fábrica es una de las más interesantes que se puedan visitar, y cada pieza del auto que en ella se produce está prolijamente estudiada, revisada y puesta a prueba.

Desde un principio ha sido la idea de Mr. Henry Ford de hacer del Lincoln un automóvil de calidad insuperable y no busca fines lucrativos en dicha marca.

Confío fundadamente que en Chile se seguirá abriendo amplísimo campo la industria automovilística y dentro de ella nosotros contribuiremos con todo el entusiasmo propio de la firma que represento."

25,000 PERSONAS TRABAJAN EN LAS FABRICAS PRINCIPALES DE DETROIT.—DIEZ MIL COCHES DIARIOS DE PRODUCCION.—LA CALIDAD DE LOS CAMINOS DE ESTADOS UNIDOS.—EN CHILE SE DISPONE DE ABUNDANTE MATERIA PRIMA PARA CONSTRUIR ESPLENDIDAS VIAS DE COMUNICACION

LA LABOR EN CHILE DE ESTA IMPORTANTE FIRMA NORTEAMERICANA

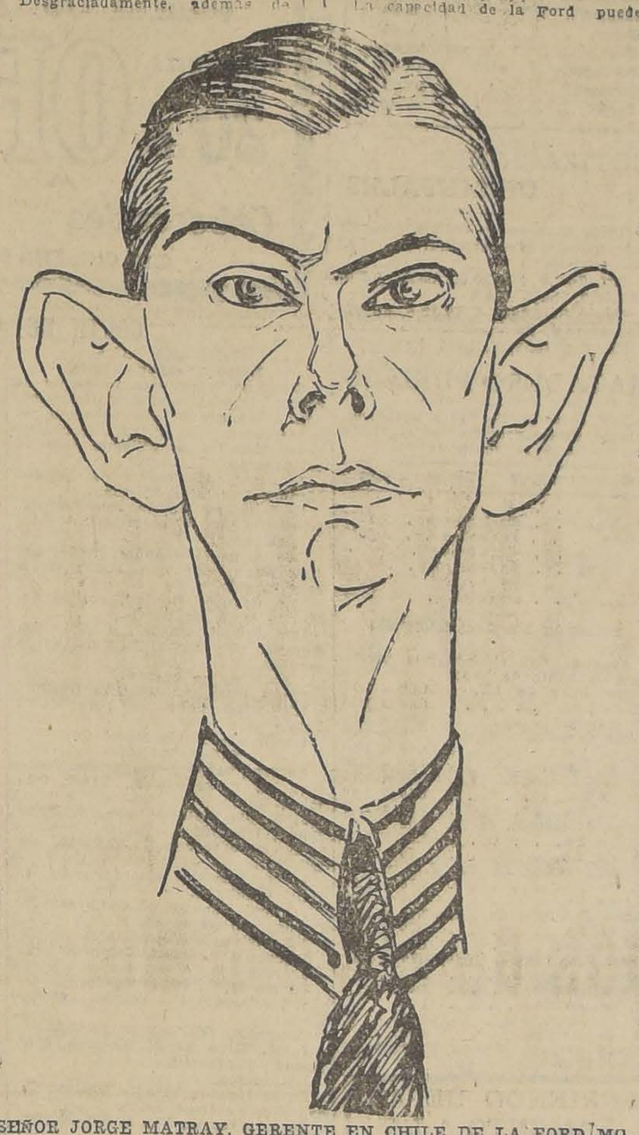

SEÑOR JORGE MATRAY, GERENTE EN CHILE DE LA FORD MOTOR COMPANY

INTERESANTES ESTADISTICAS SOBRE EL DESARROLLO SIEMPRE PROGRESIVO DE LA GRAN FIRMA

DESARROLLO DE LA FORD MOTOR COMPANY, EN 1925

El programa de expansión desarrollado por la Ford Motor Company durante el año 1925, no tan solo indica la situación expléndida de la Compañía sino que refleja además de un modo general el optimismo con que se espera el aumento de los negocios para el año 1926.

En edificios para usos industriales la Compañía aumentó su superficie en 2,200,000 pies cuadrados, lo que hace más o menos un aumento de \$ 10 o|o sobre los años anteriores y dá un total de 22,700,000 pies cuadrados o sea un poco más de 520 acres, todo bajo techo, en las diferentes plantas de la Compañía en el mundo, sin tomar en cuenta la Ford Motor Company de Canadá que en su edificio desarrollo su programa de producción en gran cantidad.

Las expansiones más grandes, como se debe esperar, fueron en Detroit, donde están situados los establecimientos más grandes de la Compañía.

En la planta de River Rouge, que es seguramente el centro industrial más grande del mundo, se aumentó con la construcción de un gran edificio para motores, moviendo varios departamentos de la planta de Highland Park. Uno de estos edificios conocidos como el de estampadura de acero, donde se construyen los guardabarros y otras piezas similares, tiene un area de 275.000 pies cuadrados. Otro edificio de más o menos el mismo tamaño, completado durante el año, se dedica a la fabricación de resortes, carsters y piezas de acero.

Lo más notable en River Rouge es sin embargo el nuevo departamento para la fabricación de acero, que aunque hoy día no está en completa operación, desde hace ya algunas semanas está estirando barras de 14 pulgadas.

En Dearborn el nuevo laboratorio de ingeniería se completó al comienzo del año, lo mismo que las agregaciones y alteraciones se han hecho en la planta de fuerza y en el departamento de calefacción.

En la división Lincoln de la Ford Motor Company se agregó un nuevo edificio de tres pisos que serán completados a comienzos de este año.

La nueva planta de Twin Cities se comenzó a principios del año y algún tiempo después las operaciones de armadurís y fabricación.

Además las Sucursales de Norfolk, Dallas y Louisville aumentaron su capacidad en más de 500 carros y camiones por día.

Dos nuevas plantas de armadurís se espera instalar durante el año y ya se ha comenzado a trabajar la construcción de Somerville, con una superficie de 380,850 pies cuadrados. Además se ha comprado el terreno necesario en Chester, donde se construirán 4 edificios separados.

Un extenso desarrollo se ha llevado a efecto en los países extranjeros. En Sur América se aumentó la capacidad de la planta de Buenos Aires y Sao Paulo a 200 carros diarios. Además se abrió una nueva sucursal en Pernambuco, Brasil. Otra expansión viene con el establecimiento de una Sucursal en México.

En Europa nuevas plantas se adquirieron en Bélgica y París. En esta última la construcción del edificio está prácticamente terminada. Cada una de estas plantas tendrá capacidad para 150 automóviles diarios.

Otro importante desarrollo en los negocios europeos y que recientemente ha sido terminado, fué el establecimiento de una Compañía Ford en Berlín.

Además se han extendido las actividades de la Compañía en Oriente, establecimiendo una planta en Yokohama, Japón.

Un notable desarrollo de las actividades Ford fué su entrada a la fabricación de aeroplanos. Los primeros pasos se dieron con el establecimiento de una línea entre Detroit y Orogón. Esta fué seguída con la apertura de otro transporte aéreo entre Detroit y Cleveland. Poco después la Compañía adquirió la Stout Metal Airplane Company, y comenzó la construcción de aeroplanos para usos comerciales en el Ford Airport, Dearborn, Michigan. La expansión de esta nueva división de la Compañía puede verse por el contrato que acaba de hacerse para instalar hangares adicionales en Dearborn y uno nuevo en Cleveland, los dos con una capacidad total de 10 aeroplanos y con superficie de más de un acre.

Durante el año la Compañía puso dos buques en servicio en las costas europeas y un gran fletero, el "East Indian", que ha sido perfeccionado para comenzar sus servicios a principios de Enero.

En la planta de Highland Park la Compañía terminó durante el año la locomotora más grande del mundo para uso en el ferrocarril eléctrico de Detroit and Ironton.

La fuerza motriz tuvo gran aumento con la construcción de dos turbinas en River Rouge, lo que hizo un aumento total de más de 175.000 caballos de fuerza.

Al finalizar el año 1925 la Compañía tenía 191,948 empleados en los Estados Unidos, incluídas todas las actividades Ford, comparados con 142,3[illegible] hace un año, lo que da un aumento de 49,596 empleados en 31 de Diciembre de 1925.

MILES DE PERSONAS VISITAN LAS FABRICAS DE LA FORD MOTOR Co.

La planta de Hinghland Park de la Ford Motor Company continúa siendo la mayor atracción de los visitantes de Detroit. Un total de 156.927 personas, practicamente en representación de todos los países del mundo, e incluyendo a varios prominentes personajes, visitaron la fábrica en 1925 para poder penetrarse de los métodos Ford de fabricación.

Esta cantidad fué aproximadamente superior a la de 1924 en 35.000 pesonas.

La planta de River Rouge de la compañía, según se nos dice es el centro industrial más grande del mundo, ha merecido especial atención de aquella gente interesada en la producción en gran escala. Los visitantes de River Rouge llegaron a 24.797 personas.

Ford

AGENTES AUTORIZADOS

PUELMA y Cía. Ltda.

HUERFANOS N.o 819

Automóviles Ford — Camiones Ford — Automóviles Lincoln — Tractores Fordson
Neumáticos Dunlop - Neumáticos Michelin - Aceites y Grasas "Mobiloil"

ACCESORIOS PARA FORD

Busca-caminos auto Relite	$ 210.00	Caja Shaler con máquina vulcanizar y parches	$ 25.20
Bomba de agua Blackauck instalada	$ 105.00	Rejillas niqueladas para radiador	$ 45.00
Fundas Almite para resortes	$ 75.00	Varilla para unir los tapabarros niquelada	$ 30.00
Distribuidores Milvankee	$ 19.50	Tapa para radiador con termómetro, de 60 a	$ 95.00
Encendedores de cigarrillos	$ 65.00	Volantes para dirección con botón de Klaxon	$ 100.00
Encendedor Delco completo	$ 280.00	Faroles para indicar detención, de 40 a	130.00
Juego de llaves de tubo Husky	$ 75.00	Juego de para-choques, dobles, delanteros y traseros	$ 500.00
Klaxon de mano	$ 60.00		
Limpiador de parabrisas, eléctrico	$ 60.00		
Medidores de bencina para nuevo modelo	$ 25.00		

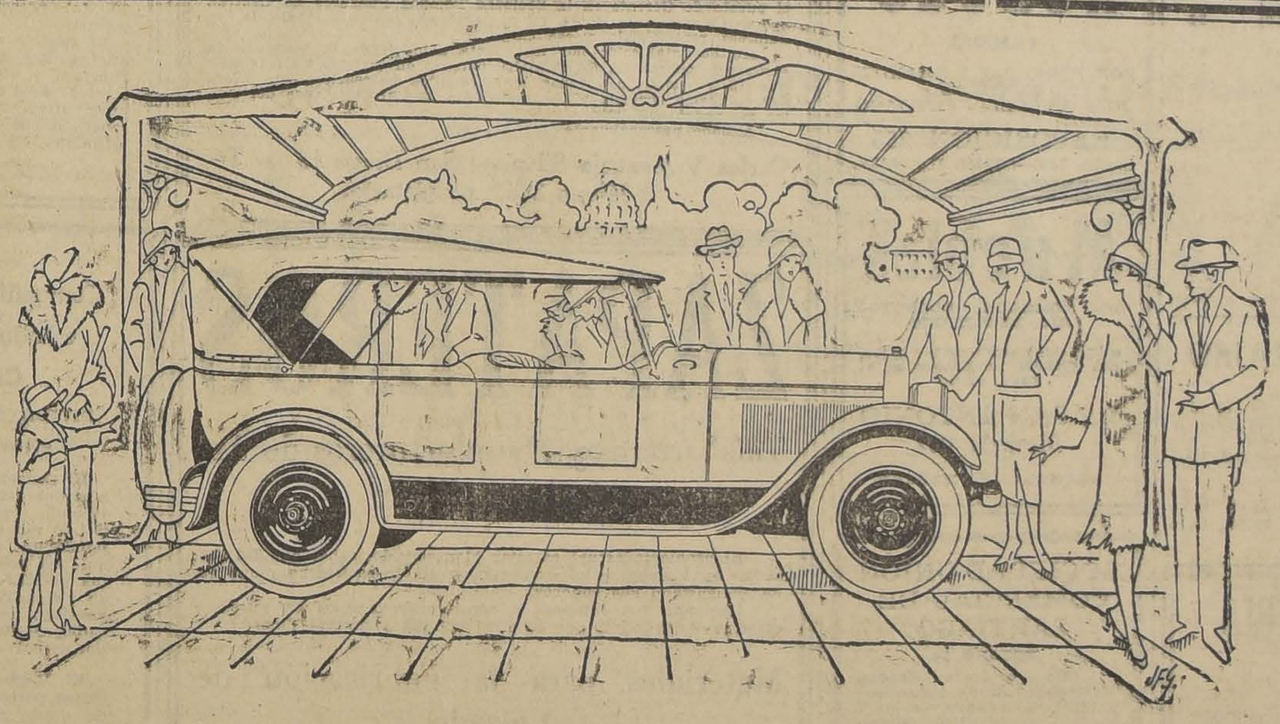

HOY A LAS 6 P. M.

INAUGURAMOS NUESTRA EXPOSICION DE AUTOMOVILES

LINCOLN Y FORD

En el edificio Diaz, AHUMADA ESQ. MONEDA

Nuestros diferentes modelos de automóviles Lincoln y Ford — para todas las fortunas y para todos los usos del transporte personal— pueden ser examinados en esta Exposición con toda comodidad y con la detención que se desee.

Nuestros empleados le darán toda clase de informaciones y le atenderán con toda cortesía, sin ningún compromiso para usted.

RECIBIREMOS CON AGRADO SU VISITA

Ford Motor Company

BOLSA DE COMERCIO

MOVIMIENTO

En Bonos se hicieron operaciones por valor de 139,000 nominales y en títulos de sociedades se transaron uno que otro papel minero, algunos Bancos y dos sociedades Industriales.

Durante la segunda rueda se verificó el remate que es de rigor los Viernes, obteniendo regular proporciones.

Los precios se mantuvieron sostenidos.

SUBIERON

BONOS: Caja 6 1 de 84 a 87 y 1|2; Hip. 8-2 de 96 a 98; Hip. Val. 8-1 de 84 a 84 1|2; Libras Elect. Ind. de 33 a 35.

BANCOS: Nacional, de 77 a 80.

PETROLEOS: Pet. Nac. de 0.02 a 0.04.

INDUSTRIALES: Cemento Melón de 42 a 42 1|2.

MINEROS: Aconcagua de 5 1|4 a 5 3|4; Minera de 16 a 16 1|8. Tocopilla de 78 3|4 a 79; Oruro de 24 a 24 3|4.

BAJARON

BONOS: Caja 8-1 de 96 1|2 a 96 1|4; Hip. 8-1 de 92 1|2 a 91 1|2.

SALITRERAS: Loa de 39 a 38; Perfetti de 8 a 7|78.

INDUSTRIALES: Paños de Tomé de 37 a 36; Viñas de 27 3|4 a 27 1|2; Tolven de 80 a 78 1|2; Vapores ord. de 16 1|4 a 15 1|2.

MINERAS: Ord. Penco de 0.80 a 0.70; Colquiri de 7 1|4 a 7; Dichas de 3 1|2 a 3; Disputadas de 19 3|4 a 18 5|8; Gatico de 4 a 3 y 1|4; Higuera, de 3 1|2 a 3 3|8; Kumurana de 3 1|4 a 3; Kelluani de 5 1|4 a 4 3|4; Kala-Uyu de 5 1|4 a 4 3|4; Lebu Ord. de 3 3|8 a 3 y 1|4; Elqui de 1|4 a 0.21; Patiño de 275 a 273.

OPERACIONES EFECTUADAS AYER

1.a RUEDA

9000 Caja 8 1|2 923 93 1|2
3000 Caja 8 1|2 93 1|2
95 Gas 52 1|2
200 Higuera 3 3|8
400 Lebu Mayo 13 3 1|4
100 Banco Chile 189
400 Colquiri Mayo 17 7
300 Colquiri Mayo 17 7 1|8
Fortuna Mayo 13 5 3|4

2.a RUEDA

1000 Caja 6-1 87 1|2
3000 Caja 8-1 96 1|4
112000 Caja 8-1|2 93 1|2
8000 Hip 8-1 91 1|2
180 Banco Chile 189
16 Banco Chile 190
3000 C. Penco 0.70
100 Tabacos 78 1|2
900 Minera Mayo 13 16 1|4
100 Minera Mayo 17 16 1|4
1000 Colquiri Mayo 13 7
500 Aconcagua Mayo 27 6
1200 Aconcagua Mayo 27 5 7|8
30 Banco Nacional 80
500 Higuera Mayo 27 3 3|8
400 Kelluani Mayo 13 4 3|4
200 Kelluani Mayo 27 4 3|4

REMATE

Libras 68.15.0 Ele. Ind. Cupón N.o 1.35.
20 Kala-Uyu 3
31 Higuera 3
50 Colquiri Mayo 13 7
48 Fort Colq. Mayo 13 2
2000 Disputada Mayo 13 17 1|2
200 Disputada 18
200 Disputada Mayo 13 18 5|8
2000 Kelluani Mayo 13 4 5|8
15 Gente Grande 46.
20000 Petróleos 0.03
10000 Petróleos 0.04
1000 Elqui 0.21
10 Vap Pref 39 1|2

PRECIOS DE COMPRADOR O VENDEDOR AL TERMINAR LAS RUEDAS

TITULO	COMPRADOR Cantid	Precio	VENDEDOR Cantid	Precio
BONOS				
Caja 8-1	10000	96	10000	97
Caja 8 1|2	19000	93½	19000	93¾
Caja 6-1			5000	88
Hip. 8-2	10000	98		
Hip. 8-1			18000	91⅞
Hip. 7-1			8000	86
£ Electr. Ind.	100	33		
Garantizador			7000	51½
Priv. Set.	10000	71		
BANCOS				
Chile	10	1.90		
Nacional	100	78½		
MINERAS				
Aconcagua, Mayo 27			500	5⅞
Bronces	100	2¾		
Bronces, Mayo 17			1000	3½
Colquiri, Mayo 17	200	7		
Colquiri, Mayo 13			300	7
Chacaltaya, Mayo 13	200	12¼		
Chacaltaya, Mayo 27			200	12¼
Florida, Mayo 29			300	2¾
Fortuna, Mayo 13	200	5¾	100	5⅞
Fortuna de Colquiri	200	3⅝	200	4
Higuera	100	3⅝		
Kala Uyu, Mayo 13			200	5¼
Lebu Ord.	100	3¼	590	3⅜
Lebu Pref.	200	5½		
Minera, Mayo 27	500	16¼		
Minerva, Mayo 29			100	9
Morococala, Mayo 29			100	40½
Onix, Mayo 29	200	15½	200	16
Oruro	400	14¾		
Oruro, Mayo 29			200	26
Patiño, Mayo 29	100	292		
Potasa	500	3		
Salvador	200	1½		
Tocopilla, Mayo 29	100	78½	100	79
Carbón Penco	500	0.70	1000	0.75
Kelluani	1000	4¾	200	20
Máfil, Mayo 13			200	20
Monte Blanco	500	5¼		
SALITRERAS				
Tocopilla	80	390		
Loa			50	38
Galicia			200	21
GANADERAS				
Fuegos			86	151
INDUSTRIALES				
Gas de Santiago	45	52½		
Paños Tomé			100	36
Vidrio	50	50		
Vapores			40	15½
Viña, Mayo 13	200	29	100	27½
Papeles y Cartón	100	180	50	200
Cemento Melón	100	42		
Electricidad Ind.	200	38½		
Tejidos El Salto, Mayo 13			131	80
CIERRE A LAS 4 P. M.				
Cambio		39.70		39.80
Minera, Mayo 13		16⅛		
Viñas, Mayo 13		27½		)
Aconcagua, Mayo 29		5¾		
Kala Uyu Trans., Mayo 29		4¾		
Tocopilla, Mayo 29				79
Patiño, Mayo 29				273
Chacaltaya, Mayo 29				12½

OPERACIONES EN VALPARAISO

1.a RUEDA

1400 Dichas, Mayo 13. 3.
100 Tabacos Mayo 13 80
Cambio. Vendedor 39.90. Comprador 39.80.

2.a RUEDA

38000 Hip. 8-1 92
200 Melón Mayo 13 42 1|2
42500 Caja 8-1|2 93 1|4
10000 Hip 8-1 84 1|2
1000 Kumurana Mayo 13 3
300 Tabacos Mayo 13 79
400 Loa Mayo 27 38
400 Kelluani Mayo 13 5 1|4
500 Gatico 3 1|4
176 Loa 38
500 Perfetti Mayo 13 7 7|8
Cambio. Vendedor 39.80. Comprador 39.70

EL PETROLEO Y LA INDUSTRIA SALITRERA

Concedo plazo hasta el 10 de Mayo a don Belisario Díaz para que exhiba al señor Osvaldo Martínez un contrato de provisión de petróleo a la Industria Salitrera, a un precio de $ 74 la tonelada, puesta en tierra.

Vencido este plazo se entenderá que él ha perdido la apuesta que tenemos formalizada, y, en consecuencia, deberá entregar la suma de $ 500 a la Sociedad Protectora de la Infancia.

L. V.

1.o de Mayo de 1926.

CAMBIO

TIPO DE VENDEDOR

COMERCIAL.. .. .. .. $ 39.80
LIBRAS EN ORO AMERICANO.. .. .. .. 4.85 3|4
1 PESO PAPEL, VALE 6 1|32

EL CAMBIO DEL BANCO DE LONDRES Y RIO DE LA PLATA LDO.

Cambio sobre el exterior

PLAZA	90 D. V.	Vista
Londres	39.90	40.40
Paris	25.90	26
Amberes		25.40
New York		8.31 1|2
España		1.19 5|8
Italia		33 3|8
Brasil		40.40
Uruguay		8.64 1|2
Argentina		3.35 1|2
Holanda		3.34
Suiza		1.61
Siria		40.40
Portugal		40.40
Panamá		40.40
Perú		40.40

COTIZACIONES DE METALES

Telegrama sobre cotizaciones de los metales correspondiente al día de hoy.

Estaño £ 271.10.0, bajó 2.5.0; 265.10.0, bajó 1.5.0

Cobre Standard £ 56.12.6, no varió; 57.10.0, no varió.

Plata d 30. 3|16, bajó 7|16.

MATADERO PUBLICO

Los corrales de este establecimiento encerraron ayer el siguiente ganado para la venta de hoy:

Ganado mayor		Ganado menor	
Bueyes	40		
Novillos	95	Corderos	1359
Vacas	353	Cerdos	230
Q. vivos	43	Cabros	—
En vara	59	Terneros	45
Total	590	Total	1634

PRECIOS DE LAS CARNES:

Ayer se fijó el siguiente precio para la venta de hoy:

Carne buey de 1.a	1.60 a 1.70
Id. de 2.a	1.40 a 1.50
Id. de 3.a	0.60 a 1.20
Carne de novillo, de 1.a	1.60 a 1.70
Id. de 2.a	1.40 a 1.50
Id. de 3.a	0.60 a 1.20
Carne de vaca, de 1.a	1.60 a 1.70
Id. de 2.a	1.40 a 1.50
Id. de 3.a	0.60 a 1.20
Carne de cordero, de 1.a	2.60
Id. de 2.a	2.30 a 2.50
Id. de 3.a	1.80 a 2.20
Carne de oveja de 1.a	2.00 a 2.20
Id. de 2.a	1.70 a 1.90
Id. de 3.a	1.20 a 1.60
Carne de cerdo de 1.a	2.00 a 2.10
Id. de 2.a	1.70 a 1.90
Id. de 3.a	1.20 a 1.60
Grasa en rama	1.60, 1.70 y 1.80
Sebo de ovejuno	1.30
Cuero de buey	1.40
Id. de novillo	1.50
Id. de vaca	1.50
Id. de ternero	4.00
Id. de ovejuno, docena	70.00 a 90.00

pesos la docena.

ARRIENDO DEPARTAMENTO A LA CALLE

Una o dos piezas con o sin pensión, completamente independientes.

Huérfanos N.o 3045

M—8

NUECES

COMPRO

POR PEQUEÑAS Y GRANDES PARTIDAS

JOSE MUGGLI.— SANTIAGO

EXPOSICION 250

Casilla 345.— Teléf. Ing 4488.

Muebles

DE COMEDOR, DORMITORIO, ESCRITORIO

a precios sumamente bajos, con grandes facilidades en el pago, vende

LA SAN ANTONIO

Moneda 952

FRENTE CASA MUZARD

SOCIEDAD UNION COMERCIAL DE SANTIAGO

ESTADO 33

Cítase a Junta General Extraordinaria de socios para hoy, 8 de Mayo, a las 7 P. M., con el objeto de pronunciarse sobre el proyecto de transformación del local social y tramitación que debe darse a la reforma de los Estatutos.

Siendo ésta segunda citación, la reunión tendrá lugar con los socios que asistan.— El Secretario.

TRIBUNALES DE JUSTICIA

MOVIMIENTO HABIDO EN 7 DE MAYO DE 1926

CORTE SUPREMA

PRIMERA SALA

Relator, señor Fontecilla

1. Luz Vera y otros con Soledad Vera y otros, sin tribunal;
2. Recurso de hecho del Fisco, sin lugar.
3. Guillermo Contreras, por sí y Cupertino Sepúlveda de Contreras con Adelina y Ofelia Troncoso, en acuerdo.

Alegaron:

Don Teodoberto Alvarez por el recurso y don José Miguel Pizarro contra el recurso en la 2.a

Don Domingo Godoy contra el recurso y don Santiago Lazo por el recurso en la 3.a

SEGUNDA SALA

Relator, señor Novoa

1. Elías Errázuriz L. con Francisco Echenique, pendiente.
2. Sumario por deserción de José López López, competencia, en trámite.

Alegaron:

Don Isidro 2.o Salas por el recurso y don Hernán Echeverría contra el recurso y quedó pendiente.

Desistidas:

Síndico del Banco del Ñuble, con Narciso Andrade, casación fondo.

Roberto Espinoza con Elsa Kanfhold, casación forma.

Desierta:

Alberto González y otros con Hugo Gribbell y otros, casación fondo.

PRUEBE UD. LOS CIGARRILLOS

CORRIENTES 20 cts. ORO ESPECIALES 40 cts.

M R

Cabeceados Paper MAIZ

CIA CHILENA DE TABACOS

CORTE DE APELACIONES

PRIMERA SALA

Relator, señor Videla

Continuó la primera pendiente de ayer: Víctor Laberthé y Fco. Jordán con Enrique Villegas como representante legal de su mujer Mercedes Miralles de Villegas y quedó en acuerdo.

1. María F. Quiroz de A. con Manuel Arriagada, fallada.
2. Domingo Munita con Ferrocarriles del Estado, acuerdo.

Alegaron:

Don Arturo Fernández Pradel con don Manuel Antonio Valle, en la continuación.

Don Osvaldo Bordalí, por la deserción en la primera.

Don Juan Valenzuela del Río con don Santiago Santa Cruz C., en la segunda.

Falladas en cuenta:

Causa Elías con Mazurka Basilio.

Ríos Hermanos con Bartolomé Soto.

Lesiones a Luisa Nagel G.

CUARTA SALA

Relator, señor González Campos

1. M. Risso con A. Risso, trámite.
2. F. Puga Borne con J. Puga Borne, trámite.
3. A. Alvarez con M. Zañartu, sin tribunal.
4. J. Escobar con Suc. de E. Hall, pendiente.
5. Bco. Español de Chile con P. Dayde, mal anunciada.

No vistas las demás.

Agregada: Contra Domingo Jofré, revocada.

Contra N. Silva, revocada.

Del acuerdo: C. Vergara, confirmada.

Contra P. Sánchez, confirmada.

J. N. Silva con N. Zuloaga, confirmada y revocada.

Alegaron:

En la 4.a don Vicente Molinos C. con don Santiago Lazo.

En la agregada N.o 1, don Miguel Pradenas, revocando.

En la 2.a don Diego Guzmán, revocando.

SEGUNDA SALA

Relator, señor Mac-Iver

1. Contra S. Verdejo, aprobada.
2. Contra J. Cifuentes, aprobada con declaración.
3. Contra J. Rodríguez, aprobada.
4. Contra G. Cid, aprobada.
5. Contra A. Blanchard, aprobada.
6. Contra V. Martínez, aprobada con declaración.
7. Contra L. Silva, aprobada con declaración.
8. Contra Edo. Badilla, confirmada.
9. C. Porter con J. Fabres, confirmada.

Del acuerdo: R. Merino con A. Reyes, revocada.

Alegaron:

En la 4.a, don José Arce, confirmando.

TERCERA SALA

Relator señor Silva

Agregada: Contra Pedro Riveros y otros, confirmada;

1. Contra María Luisa Pino, aprobada.

Contra Alejandro Pizarro, aprobada.

3. Sumario por robo a Carlos Hermann, aprobada.
4. Sumario por muerte a Desiderio Santander, aprobada.
5. Sumario por suicidio de Juan Silva, aprobada.
6. Contra Luis Ulloa y otros, aprobada.
7. Contra Ernesto Caviedes, aprobada con declaración.
8. Contra Luis Ayala Muñoz, aprobada.
9. Sumario por muerte de Benigno del C. Contreras, aprobada.

Continuó también la primera pendiente de ayer: José Dolores Osorio con Guillermo Yanetti, en acuerdo.

Alegaron:

Don Juan Estebán Montero con don Melquisedec Agüero y don Luis Galdames, en la continuación de la pendiente.

Volvió a la tabla: Rosalinda Osorio con Suc. Manuel Guzmán.

JUGO DE UVA

MARAMBIO

Pedidos: Teléfono N.o 2321

Aviso a mis amigos y al público

que me honró con su confianza durante el tiempo que desempeñé el puesto de Gerente en la Sociedad Pompas Fúnebres La Central, que desde el 1.o de Enero del presente año me he retirado de esa Empresa renunciando a ese cargo.

Me he establecido por mi cuenta adquiriendo la Empresa de Pompas Fúnebres LA SANTIAGO, ubicada en CALLE SAN DIEGO N.o 15 y cuento con todos los elementos necesarios para atender en forma correcta y en condiciones que ninguna casa del centro me podrá competir.

Atiendo personalmente.

Carlos Valenzuela Silva — San Diego 15 — Teléfono 2653, propietario.

M—8

ZAPATEROS

Talabarteros y Manufactureros de Artículos de Cuero

El problema actual es estar bien servido, saber que Ud. ha hecho una compra y ha empleado su dinero satisfecho y que no ha malgastado sus sudores.

Haciendo sus compras y consultando precios en nuestras casas, se convencerá que es una realidad y ganará dinero.

Materiales para la Fabricación de Calzado

BANDERA 748 AL 752 — DELICIAS 2722, PORTAL EDWARDS

GILI HERMANOS

LOS TRABAJOS EFECTUADOS LA MAÑANA DE AYER EN EL CLUB HIPICO

PISTA DE ARENA

Anastasio
montado por E. Rebolledo, trabajó fuerte una vuelta y 400 metros en 2.41; en la primera vuelta marcó 2.12 3|5.

Tunca
montada por un aprendiz, pasó a voluntad 1,200 metros en 1.23.

Itch Dien
montado por M. Núñez, trabajó una vuelta y 400 metros; en los últimos 1,400 metros marcó 1.35 2|5.

Bandazo
montado por un aprendiz, pasó una vuelta en 2.17.

Larousse
motando por aprendiz, atropelló 700 metros en 43 4|5.

Jorquera
montado por aprendiz, y Peebles por E. Molina, pasaron 1,200 metros en 1.22. Ganó el primero por varios cuerpos.

Tacabaya
montada por E. Rebolledo, largó 1,000 metros en 1.6 1|5.

Minué
montado por N. Ramírez, atropelló 700 metros en 43 3|5.

La Cloche
montada por R. Olave, pasó 1,400 metros en 1.38 3|5.

Nitchevo
montado por R. Henríquez... Montespan por L. Lacroix... ron 1,200 metros en 1.21... iguales.

Digno
montado por E. Rebolledo... a voluntad una vuelta en 1...

Quidia
montado por un aprendiz... 800 metros en 54.

Desaforado
montado por P. P. Quezada... jó 1,200 metros en 1.21...

Damasin
manejada por E. Rebolledo... gó 700 metros en 44 3|5.

Almanzor
montado por L. Bravo... 700 metros en 44.

Lockerbie
montada por L. Fuentes... 700 metros en 46 3|5.

Antu Chen
montado por H. Ramírez... 600 metros en 41; después... descanso repitió 1,000... acompañado por Mentu F... 2|5; ganó Antu Chen por...

El Diecisiete
montado por L. Torralba... 600 metros en 38.

Monte Agulla
con la monta de S. Vi... largó 1,400 metros en 1.3...

LOS TRABAJOS EFECTUADOS LA MAÑANA DE AYER EN EL HIPODROMO CHILE

(Pista pesada)

(MANO DEL CHILE)

Güira
montada por O. Núñez pasó 800 metros en 54 1|5.

Job
montado por P. Olguín pasó 800 metros en 54 1|5.

Idria
montada por O. Sepúlveda pasó 400 metros en 26 1|2.

Byron
montado por M. Rojas pasó 600 metros en 40.

Naftha
montada por C. Santelices pasó 600 metros en 38.

Bat
montado por un aprendiz pasó 400 metros de bajada en 24 4|5.

Galloway
montado por R. Olguín pasó 400 metros en 26 2|5.

(Pista pesada)

(MANO DEL CLUB)

El Buin
montado por A. Sánchez pasó dos vueltas en 3.40.

Barsaquito
montado por R. Ubilla pasó una vuelta en 1.45 4|5.

Ganadero
montado por P. Olguín pasó 800 metros en 50 3|5.

Descartado
montado por C. Pombet y Malharia por M. Zúñiga, pasaron una vuelta en 1.42 1|2.

Jest
montada por C. Sagredo pasó 1,000 metro sen 1.5 1|2

Petunia
montada por E. Cáceres ... metros en 24.

(Pista liviana)

Kid
montado por un aprendiz ... metros en 56.

Cecilita
montada por un aprendiz ... metros en 39 1|5.

Marga-Marga
montada por L. A. Morgado ... 400 metros en 26 2|5.

Vigésima
montada por G. Valencia ... metros en 53.

Presidencia
montada por un aprendiz ... tros en 40.

Silver Mine
montado por un aprendiz ... por M. Zúñiga pasaron ... en 56.

Almorranas (Hemorr...

requieren un tratamiento ... UNGUENTO PAZO es el re... eficaz que se conoce hasta el d... tratamiento de las Almorranas ... sangrantes, con picazón o ... o dos cajitas bastan. La firma ... GROVE se halla en cada cajita.

Alcanfor 1.58 Gramo Zinc... Acido fénico 0.79 " Cosmolina... Bálsamo de Perú...

SOCIEDADES ANONIMAS

COMPANIA MINERA DE ORU...

26.o DIVIDENDO

Por acuerdo del Directorio, se distribuirá a los señores accionistas, a contar desde el Jueves 20 de Mayo, el 26.o dividendo de dos pesos por acción, deducción hecha del Impuesto a la Renta.

El Registro de Transferencias permanecerá cerrado desde el Lunes 10 hasta el Jueves 20 del presente, ambos días inclusive.

El pago se efectuará por las oficinas del Banco de Chile en Santiago y otras ciudades hasta el 30 de Junio próximo; después, directamente por la Gerencia de la Compañía.

Santiago, 1.o de Mayo de 1926.

JUNTA GENERAL

Por acuerdo del Direc... cítase a Junta General Ordi... ria de Accionistas para el ... ves 20 de Mayo, a las ... P. M., en el local de la ... dad, Compañía 1264, con el ... jeto de pronunciarse sobre ... Memoria y Balance de las ... raciones correspondientes ... 1925 y para los demás ... indicados en los artículos ... 27 de los Estatutos.

El Registro de Transf... cias permanecerá cerrado ... de el Lunes 10 de Mayo ... el día de la reunión, incl...

Santiago, 1.o de Mayo de ...

CARLOS ...

Presidente

Compañía Minera e Industrial de Chile

DIVIDENDO N.o 12, PROVISORIO

El Consejo Directivo ha acordado repartir un dividendo provisorio de $ 1.00 por acción, correspondiente al año 1926, que los señores accionistas podrán cobrar tanto en Valparaíso como en Santiago, en el Banco de Chile, desde el Lunes 24 del actual.

El Registro de Accionistas permanecerá cerrado desde el 10 hasta el 24 del presente, ambos inclusive.

VALPARAISO, Mayo 6 de 1926

EL GERENTE.

M—25

COMPAÑIA SALITR... "EL PEÑON"

Registro de Accion...

Para los efectos de la ... ta General ordinaria ... lebrará esta Compañía ... Miércoles 12 de Mayo, ... gistro de Accionistas ... necerá cerrado desde el ... Abril hasta el 12 de Ma... clusives.

EL GERENTE

COMPAÑIA SALITR... "EL PEÑON"

JUNTA GENERAL OR... RIA DE ACCIONISTAS

En conformidad a lo ... puesto en el artículo ... los Estatutos, se cita ... señores Accionistas de ... Compañía a Junta General ... dinaria, que se celebrará ... Miércoles 12 de Mayo ... 4 P. M., en el local de la ... pañía, Cochrane 805.

EL PRESIDENTE.

ACUDA Ud. a la GRAN LIQUIDACION

que ofrece en estos días, en todos sus Departamentos

La Casa Fratelli Castagneto

ALAMEDA ESQ. SAN MARTIN

La Unión Gremial de Obreros y Empleados

HA QUEDADO CONSTITUIDA OFICIALMENTE.—APROBACION DE LAS BASES.—LA PROXIMA ELECCION DE MESA DIRECTIVA

Conforme a las invitaciones despachadas oportunamente, se celebró la reunión de delegados de los diferentes organismos sociales de la capital.

Concurrieron varios secretarios y delegados de gremios de la localidad, con los poderes respectivos de sus instituciones representadas.

El presidente de la UECH, don Francisco Hinojosa abrió la sesión pronunciando un discurso en el que hizo saber las razones que habían fundamentado el acuerdo de constituír la Unión Gremial de Obreros y Empleados en Santiago. Acto seguido los delegados presentes hicieron declaraciones oficiales en nombre de sus representantes para pronunciarse favorablemente por la inmediata constitución oficial de esta entidad.

La mesa provisoria quedó elegida así, señores: Francisco Hinojosa, Eleodoro Domínguez y Carlos Sepúlveda. Iniciada la discusión general se acordó dar lectura en particular a cada una de las bases propuestas por la mesa, las que fueron ampliamente discutidas por los delegados presentes llegándose al siguiente acuerdo:

Se constituye en la ciudad de Santiago la "Unión Gremial de Obreros y Empleados" bajo las siguientes bases:

1.o Cada organismo local, de cualquiera tendencia ideológica o doctrinaria, se hace representar en el seno de esta Unión Gremial por tres delegados a saber: el secretario general o presidente y dos delegados elegidos por las asambleas;

2.o Todos los acuerdos de la Unión Gremial tienen que ser tomados por la voluntad de las tres cuartas partes de los delegados asistentes a las sesiones respectivas;

3.o En tiempos normales la Unión Gremial sólo tiene un carácter consultivo y relacionador, estando llamada también a estudiar la situación general en vista del movimiento colectivo;

4.o En tiempos de movimientos generales la Unión Gremial toma en sus manos la organización y dirección superior de ellos, conforme al Reglamento orgánico;

5.o A la Unión Gremial sólo pueden concurrir las entidades gremiales, sindicales y funcionales llámense gremios, sindicatos, consejos, secciones, departamentos, etc., y no tendrán cabida los organismos políticos;

6.o Los elementos que componen la Unión Gremial son los llamados a establecer el alcance de los poderes de ella;

7.o La Unión Gremial es un organismo preparador, coordinador y realizador, por lo tanto a su seno no se pueden traer cuestiones que por su índole ideológica o doctrinaria puedan dividir a la clase trabajadora y cuyas cuestiones serán tratadas en los centros de estudios sociales o en cada organismo separadamente dentro de su independencia orgánica.

Se dejó constancia también que la Unión Gremial no impide en absoluto que cada organismo social guarde su estructura y su originalidad propias y que pueda desarrollarse libremente con sus medios de lucha que le son propios.

Se fijó el Jueves próximo, a las 9 P. M., para llevar a cabo una segunda reunión para designar en definitiva la mesa directiva.

El comité provisorio quedó compuesto de los señores Francisco Hinojosa (de la UECH.), Eleodoro Domínguez (de la Asoc. de Profesores) y Carlos Sepúlveda (de la FOCH).

Centro Recreativo Artes Gráficas

Esta noche, a las 9 P. M., se efectuará la velada y baile familiar, que ha preparado esta institución a beneficio de sus fondos sociales.

Dirigirá esta fiesta el señor Oscar Huidobro, a quien secundarán los aficionados que actúan con éxito en los escenarios obreros de Santiago.

Se ha elaborado con este objeto un variado e interesante programa.

SOCIEDAD DE ARTESANOS LA UNION.—Mañana, a las 9 A. M., deben reunirse en el local social las siguientes comisiones: de escuela, cooperativa, organización gremial, ahorros y préstamos, sanidad, propaganda y prensa, fiestas, estudios sociales, seguros, edificio, contabilidad y finanzas, excursiones y deportes y defensa judicial.

A esta reunión debe concurrir también el directorio completo.

La comisión de fiestas, llevará a efecto esta noche un baile en honor de las familias de los socios. Principiará a las 10 A. M. para terminar a las 13 1|2.

LAS BODAS DE PLATA DE LA SOCIEDAD MUTUAL DE COMERCIANTES

EL BANQUETE DE ESTA NOCHE Y EL BAILE SOCIAL DE MAÑANA CON QUE SERAN CELEBRADAS

Veinticinco años cump. hoy la Sociedad Mutual de Comerciantes, que fué fundada por un grupo de hombres decididos y entusiastas, que se reunieron el 8 de Mayo de 1901, a iniciativas de los señores Amalio Robles, José Luis Alarcón y otros.

Al celebrar la Sociedad Mutual de Comerciantes sus bodas de plata, tendrán sus dirigentes de hoy que recordar a todos aquellos que laboraron para dar a la organización vida segura y el prestigio de que goza, y ciertamente que al hacerlo, no podrán eludir la obligación que tienen de recordar a hombres como don Luis Cornejo Reveco, don Juan Bautista Martínez y otros entre los que han fallecido, y los de hoy, a don José Luis Alarcón, a don Marcos Fuentes, a don Carlos Cornejo y otros tantos.

En efecto, y como número principal figura el banquete que será servido esta noche, a las 8, en el local del Centro Andaluz, de la calle Estado 380, altos, local que con este fin se ha arreglado especialmente.

A este banquete han sido invitados especialmente los representantes de las autoridades locales, los de la Municipalidad, miembros del Congreso, representantes de instituciones sociales de la capital y de provincias, y los miembros de la prensa de Santiago y Valparaíso.

El programa de festejos de este aniversario se terminará mañana con el baile social que se ofrece en honor de las familias de los socios, en el local de la Sociedad Artesanos La Unión, ubicado en la calle Riquelme 852, entre San Pablo y Sama.

Nuestro diario se complace en presentar a la Sociedad Mutual de Comerciantes y a su directorio, las felicitaciones y mejores augurios de progreso, con ocasión de sus bodas de plata.

Unión Obreros de Diarios

(VERSION OFICIAL)

Con asistencia del presidente señor Germán Kallens; del secretario, señor Julio Cancino O.; de los directores señores Eusebio Ormeño V. y José Sáez C. y del tesorero señor Guillermo Gaete G., celebró sesión el Domingo pasado el Cuerpo Directivo de esta institución.

Se adoptaron los siguientes acuerdos:

En vista de que tres miembros del Directorio no han cumplido con la asistencia reglamentaria, se acordó declarar acéfalos estos puestos.

Las sesiones de Directorio se llevarán a efecto, en adelante, los días Sábados, después de las labores nocturnas.

Enviar nota a los señores Oscar González, Eleodoro Nieto y Carlos Gaensly en el sentido de que hagan cumplir a algunos socios del personal de "Zig-Zag" los artículos 3.o y 4.o de los estatutos de esta institución.

Nombrar miembro de la Comisión de Conciliación y Auxilios, al director señor Manuel Velásquez R.

Con especial agrado se impuso el Directorio de la nota-contestación enviada por el señor Gerente de "El Diario Ilustrado" en que acusa recibo de una nota dirigida por la mesa directiva de esta institución relacionada con la constitución del nuevo Directorio:

"N.o 3528.—Santiago, 27 de Abril de 1926.—A la Unión Obreros de Diarios.—Presente.

Muy señores nuestros: En contestación a la atenta nota de Uds., en que nos comunican la constitución del nuevo Directorio, nos es muy grato manifestarles nuestros mayores deseos de prosperidad para la Sociedad y esperamos no tener ninguna dificultad con ella, como no hemos tenido hasta ahora. Nos repetimos de ustedes ,cordialmente, sus más atentos y SS. SS.—p. p. Sociedad Periodística de Chile "El Diario Ilustrado", Alberto Walker, gerente".

—Toda correspondencia relacionada con la Unión Obreros de Diarios, debe ser dirigida a su local social, San Pablo 1876.

CONJUNTO ARTISTICO "GUACOLDA".—Impuesto este conjunto del trágico fin del conocido actor obrero Ricardo Heredia (Q. E. P. D.) cítase para hoy a las 2 1|2 P. M. en su secretaría a todos sus socios para acompañar los funerales que partirán desde Maipú 880, a las 3 P. M.

La Sociedad de S. M, Igualdad y Trabajo

CUMPLE HOY 32 AÑOS DE VIDA.—CON UNA INTERESANTE VELADA Y UN BANQUETE CELEBRARA ESTE NUEVO ANIVERSARIO

Esta institución, una de las más antiguas y prestigiosas del país, llega hoy al cumplimiento de 32 años de existencia.

Una labor social de marcada trascendencia ha podido desarrollar durante este largo trascurso de tiempo, merced al entusiasmo y perseverancia de sus fundadores y de sus actuales dirigentes, que han sabido llevarla por el camino del progreso.

Colocada así, entre las más acreditadas y numerosas, la sorprende este nuevo aniversario en un pie envidiable de prosperidad, que beneficia no sólo a los suyos, sino que también a la sociabilidad entera.

Con justicia, sus miembros se aprestan para celebrar dignamente este nuevo aniversario y al efecto han elaborado un magnífico programa.

Esta noche se verificará una interesante velada literario-musical y mañana a medio día un banquete.

Estos actos se verán prestigiados con la presencia de las autoridades locales, representantes de instituciones hermanas y de la prensa de esta capital.

Cabe a nuestro diario saludar en esta fecha a la Sociedad Igualdad y trabajo, haciendo votos por su constante progreso.

FIESTAS SOCIALES

Liga Federal de Arrendatarios (3.o Tribunal).—Con entusiasmo se activan los preparativos para la velada del Domingo.

Cuadro Dramático "El Arte".—Victoria 647.—Cítase a todos los que tomen parte en la obra "La Silla Vacía", hoy, a las 9 P. M.

Centro de Instrucción y Recreo "Las Delicias".—Arturo Prat 1342.—Hoy, a las 9 P. M., se efectuará la velada literario-musical y baile social.

Academia de Bailes "La Concepción".—Alameda 1838.—Hoy, baile familiar, mañana matinée de 6 1|2 y noche, de 9 1|2 a 2 P. M.

Círculo Arturo Prat de la U. N.—El 21 del presente mes, se realizará la matinée con motivo de celebrarse el 16.o aniversario social.

Cuadro Artístico "La Aurora".—Arturo Prat.—Cítase a ensayo para mañana, a las 6 P. M.

Unión General de Obreros Metalúrgicos.—Mañana, a las 8 P. M., se llevará a efecto un acto literario-musical y baile familiar, con el concurso del Cuadro Artístico "Arte y Unión" y el Conjunto Musical "Solidaridad".

Sociedad de Chauffeurs "Manuel Montt".—Por acuerdo del Directorio, la Comisión de Fiestas, de esta entidad ha preparado para mañana una fiesta social, en honor del deportista, don Hernán Freitas, que acupó el tercer lugar en la última prueba automovilística realizada en esta capital.

Se ha elaborado, con este motivo, un interesante programa, que será encauzado por una buena orquesta.

Se nos pide advertir a los socios que deben presentar su carnet antes de entrar al hogar social.

Cooperativa de Edificación de Obreros Metalúrgicos.—Esta noche, a las 9 P. M., se llevará a efecto una velada literario-musical y baile familiar, a beneficio de los fondos sociales.

El beneficio de Willi Carvallo.—Mañana, a las 6 de la tarde tendrá lugar en el Teatro Centro Santiago, San Pablo 1376, la función organizada por algunos dirigentes en honor y beneficio de Willy Carvallo, como prueba de reconocimiento por la labor que ha venido desarrollando en los centros obreros de la capital.

El programa estará a cargo de aficionados y artistas obreros entre otros actuarán G. Silva, el dúo pampero formado por el barítono Ramón Núñez y Juan Berríos; L. Moreno, V. Franco, Catalina Páez y otros.

El Conjunto Teatral "Arturo Bührle" pondrá en escena el drama argentino en 3 cuadros del autor argentino P. B. Aquino, titulado: "Una mala mujer".

REUNIONES SOCIALES

Liga Federal de Arrendatarios (5.o Sector).—Asamblea general de los arrendatarios comprendidos dentro de los límites de Alameda, Blanco Encalada, Santa Rosa y Benavente; en el local del Sindicato de Suplementeros, el Domingo, a las 9 A. M.

Sociedad Socorros Mutuos de Señoras "Estrella Chilena".—Sama 1523.—Reunión de Directorio, el Domingo, a las 3 P. M.

Federación de Empleados a Contrata de los Ferrocarriles.—Delicias 3349.—Junta general, el Domingo, a las 10 A. M., para elegir delegado a la Junta Ejecutiva.

Sindicato de Oficios Varios.—Gálvez 1612.—Reunión extraordinaria el Domingo, a las 10 A. M.

Ateneo Obrero de Chile.—Compañía 1065 of. 24.—Reunión de ateneístas hoy, a las 6 P. M.

Sociedad de Pintores "Miguel Angel".—A. Prat 1242.—Junta general extraordinaria hoy, a las 10 A. M.

Sociedad Unión de Peluqueros.—Tarapacá 721.—Cítase a la comisión de estudios sociales para el Domingo próximo, a las 3 P. M.

Sociedad de S. M. Unión de Industriales en Escobas y Ramos Similares "Arturo Prat".—Junta general, hoy, a las 7 P. M., en M. Rodríguez 950

Sociedad de S. M. "Bernardo O'Higgins".—Reunión de Directorio extraordinaria, hoy, a las 8 P. M.; y junta general extraordinaria el Domingo, a las 9 1|2 A. M.

Centro Santiago de la Unión Nacional.—Junta general, mañana a las 3 P. M.

Sociedad Santiago de Zapateros, Hormeros y Curtidores.—San Pablo 1836.—Sesión de Directorio hoy, a las 9 1|2 A. M.

Centro Unión de Trabajadores de Chile.—Avenida Vitacura 603.—Junta general mañana, a las 3 P. M.

Sociedad de S. M. Unión "Andrés Bello".—Puente 756.—La comisión pro-unificación dará cuenta de su misión, en sesión de Directorio, mañana, a las 9 A. M.

Estudiantina "La Favorita".—Se avisa a las clases de música se iniciarán hoy, a las 8 P. M.

Federación de Sastres Ambos Sexos.—Junta general, hoy, a las 9 P. M..

Cítase también a la comisión de fiestas, especialmente al secretario.

Federación de Pintores I. S. en Resistencia.—Castro 359.—Reunión del gremio, para mañana, a las 9 1|2 A. M.

Unión en Resistencia de Carpinteros en Construcción.—Mañana deberá quedar constituído el sector Norte del Mapocho para que se organicen todos los carpinteros que residen en el barrio mencionado.

El Directorio será nombrado con los asistentes del mismo barrio.

La reunión es a las 9 de la mañana, en Lastra, esquina de Barrenachea.

Congreso Nacional Mutualista.—Por encargo de la señora Teresa se recomienda a la señorita Rosa González Madrid, representante de la Unión de Matronas de Chile y al señor Manuel J. Romo, representante de la Sociedad Unión de Talabarteros, pasen hoy, a las dos de la tarde, a Bandera 166, ofc. 18, a revisar el balance de Tesorería.

Unión Industrial del Cuero.—Nataniel 1057.—Asamblea general, mañana, a las 9 1|2 A. M., para elegir Directorio central.

MAÑANA SE CELEBRARA LA FIESTA DE LOS OBREROS DE SAN JOSE

LAS FESTIVIDADES DE ESTE AÑO SE HARAN EN LA CASA DE EJERCICIOS DE LA CALLE MONEDA 1779

Mañana se efectuarán las fiestas que la Sociedad de Obreros de San José, ha venido preparando con motivo de celebrar su fiesta patronal.

Como en años anteriores, en éste, el programa elaborado ha logrado despertar gran entusiasmo entre los obreros católicos.

Todos los actos serán presididos por los parlamentarios católicos y otras distinguidas personalidades de nuestro mundo político y social.

A las nueve y media habrá una misa pontificada por el Iltmo. Obispo don Antonio Castro. A medio día se servirá en los grandes comedores de la Casa de Ejercicios de San José, un banquete al que se calcula asistirán cerca de dos mil personas y durante el cual harán uso de la palabra algunas de las personalidades asistentes.

Por datos que hemos obtenido sabemos que en este año estas fiestas adquirirán caracteres especiales dado el entusiasmo que hay, no sólo entre los obreros católicos, sino también entre las distinguidas personas que asistirán especialmente invitadas por el Comité Organizador.

Se nos pide recordar a los miembros de la Sociedad Obreros de San José la obligación que tienen de concurrir a todos los actos de mañana.

Sociedad de S. M. "Juan M. Dávila Baeza"

LA FIESTA DE HOY EN HONOR DE LOS MEDICOS DE LA INSTITUCION

La comisión de fiestas, que preside el señor Luis Lara V., facultada por la última junta general y por el directorio, ha organizado para esta noche, a las 9 P. M., una simpática y sencilla fiesta social en honor del Cuerpo médico de la colectividad y en beneficio de los fondos de sanidad. Para ello el Cuadro Artístico de la Sociedad ha preparado un interesante programa literario-musical.

Terminado el desarrollo del programa, seguirá un baile social, que será amenizado por la orquesta "Dávila Baeza".

OFRECEMOS

CARROS para calzado, desde ...	$ 10.00 cada uno
SACABOCADOS, desde ...	2.00 cada uno
MAQUINA lijar tacos ...	500.00 cada una
MAQUINA ROYAL perforar, completamente reformada, en perfecto estado ...	450.00 cada una
VARIOS ESCRITORIOS, desde ...	100 00 cada uno

FABRICA CHILENA DE CALZADO

1043 — GALVEZ — 1043

M-9

LA TORNERIA "EL CONDOR"

CONDOR 1380.— TEL. 270, PARQUE

Tiene el agrado de ofrecer a usted:

Tallados y Calados

Calados y Torneados

Suc. Julio Tixier.

AZUCAR

Refinada de panecitos, kilo ...	$	1.00
Refinada granulada, kilo ...	$	0.95
Granulada blanca, kilo, ...	$	0.75
Salmón Chum, fresco, lata ...	$	1.00
Sardinas Americanas, lata 800 gramos ...	$	1.80
Bacalao Nacional, kilo ...	$	2.20

TOSTADURIA DE CAFE DIARIAMENTE A LA VISTA DEL PUBLICO

Unica casa en Chile que tiene esta instalación.

CAFE del tipo Guayaquito, kilo ... $ 7.80

CAFE del tipo Brasil, de primera, kilo ... $ 5.80

Gellona Hnos. Ltda.

540 — PUENTE — 540

LA OPORTUNIDAD LA PINTAN CALVA

Hoy Sábado termina la estupenda realización de SOBRECAMAS, FRAZADAS, COLCHAS, CATRES, COLCHONES, SOMIERS, EN LA

CASA "EL CARMEN", 37 SAN DIEGO 45

NO PIERDA ESTA UNICA OCASION QUE SE LE PRESENTA

ESPLENDIDOS LOCALES

SANTO DOMINGO.—Al llegar a Bandera. — Ofrezco buen local altos y bajos y subterráneo. Mide 236 metros cuadrados de superficie: Canon: $ 1,500.

BANDERA.—De esquina.—Espacioso local en bajos, con subterráneo. Superficie: 406 metros cuadrados. Canon: $ 2,500 mensuales.

BANDERA.—Próximo a Huérfanos.—Extenso local con subterráneo. Oficinas en 2.o piso. Vidieras. Canon: $ 5,000 mensuales.

AGUSTINAS.—Esquina Claras.—Magnífico local con casa de habitación: 3 dormitorios, comedor, hall grande, toilette instalada, dependencias y patio. Canon: $ 1,200.

CARLOS OSSANDON B.

TELEFONO 1030. — BANDERA 168 — CASILLA 1089

HOY SABADO

termina la colosal realización de SOBRECAMAS, COLCHAS, FRAZADAS, CATRES, COLCHONES y SOMMIERS en la Casa

EL CARMEN - 37 San Diego 45. - Aproveche esta oportunidad

AVISOS ECONOMICOS

1.—Avisos judiciales

QUIEBRA.—POR AUTO DE ESTA fecha del señor Juez del 4.o Juzgado Civil, se ha declarado en quiebra a los comerciantes de esta plaza don Francisco Luxoro y a la sociedad colectiva Luxoro Hnos., designándose síndico provisional a don Lautaro Benham y se fijó el 30 de Mayo, a las tres de la tarde, para que tenga lugar la primera junta de acreedores.— Santiago, 23 de Abril de 1926.—Ramón Baeza E., secretario. M-23

QUIEBRA: POR AUTO DEL CUARto Juzgado Civil de fecha 29 de Agosto de 1925 se declaró en quiebra a la Sociedad Garfunkel Hnos. y Jankelevich, nombrándose síndico provisional a don Manuel Jara. —El secretario. 11-M.

REMATE JUDICIAL.— EL DOS DE Junio próximo, a las 11 A. M., en el estudio del árbitro don Nicanor Elgueta, Galería Alessandri 19 A, altos, se rematará por el mínimo de doce mil pesos, pagaderos al contado, la propiedad ubicada en Camino Vitacura N.o 379, perteneciente a la sucesión de don Manuel Silvestre González. Bases y antecedentes en el estudio del Arbitro. — M. J. Lira, Actuario. 10M

QUIEBRA SUCESION DEL PARA...—En escrito presentado por los síndicos, general y especial de hipotecarios, modificando bases y pidiendo señalación de día y hora para la subasta, se ha proveído: Santiago, a 4 de Mayo de 1926.—A lo principal, téngase presente; al primer otrosí, señálase para el remate la audiencia del 15 de Junio próximo, a las 2 y media P. M.; y al segundo, como se pide. Fíjase carteles y publíquense avisos en el diario "La Nación".—El secretario. 9—M.

QUIEBRA AARON LERNER. — En solicitud del síndico pidiendo autorización para transigir el juicio que sigue ante el segundo juzgado civil caratulado Lerner con Lyon, se ha proveído: "Santiago, 3 de Mayo de 1926. — A lo principal, y primer otrosí, cítese a los acreedores a comparendo a la audiencia del 19 del presente, a las 3 P. M.; al segundo otrosí, como se pide y, al tercero, téngase presente. — C. Valdovinos. — J. Vicente Castro". 8-M

QUIEBRA AARON LERNER. — En solicitud del síndico pidiendo autorización para llevar a cabo obras de previsión que impidan la destrucción de las propiedades de la quiebra y utilizar en ellas materiales de la quiebra, se ha proveído: "Santiago, 6 de Mayo de 1926. — A lo principal, como se pide con citación, y al otrosí, como se solicita. — C. Valdovinos. — J. Vicente Castro. 8M

REMATE EL 20 DE MAYO, A las 3 P. M., ante el compromisario don Pedro Velasco, en la notaría del señor Lisboa, se rematará la propiedad 4362, de la calle de Catedral, por el mínimum rebajado de $ 8,000 al contado. Antecedentes en la notaría, partición Marcos A. Gutiérrez. 11—M.

QUIEBRA MOYOHAS: EN PROposiciones de convenio formuladas por el fallido ofreciendo pagar el 55 o|o del valor de los créditos, el Primer Juzgado ordenó citar a junta de acreedores para el veintidós del presente, a las dos de la tarde. —Lira, secretario. 10—M.

QUIEBRA JOSE LARROUCAU.— En escrito de don Abel Rojas pidiendo modificación de bases de remate, el Juzgado resolvió: "Traslado y autos.—Valdovinos.—Castro."

2.—Arboles y plantas.—Compra-venta

DEPOSITO DE FLORES DE JARdín japonés, Mapocho 1196 (frente a la estación Mapocho), recibe diariamente flores de La Cruz, precio sin competencia. 9-M

CRIADERO SEMILLAS DEL PAIS. Habas, arvejas, alcachofas, espárragos, frutilla, almácigos. Rosa Suaso, Mercado Central.

BELLOTAS ENCINAS VENDO. San Francisco 1468. M-8

HELECHO GRANDE, LINDO, VENdo y papas de lirios, lilas inglesas, multiflora con brotes, $ 40 ciento. Sábado, Domingo, Avenida Miguel Claro, 759. 11-M

3.—Automóviles, afines y accesorios. (Compra y venta)

PUELMA Y CIA., LTDA. HUERFAnos 819, agentes autorizados Lincoln Ford Fordson, Repuestos Ford legítimos. Mayo 14

80 AUTOMOVILES DE LAS MEJOres marcas, para todos los gustos y de todos los precios, tenemos en exhibición en nuestro nuevo local. Exposición de Automóviles. Escobar y Ebell. Delicias 1751. 10-M

TODO VENDEDOR O COMPRADOR de automóviles debe visitar el nuevo local de la Exposición de Automóviles. Escobar y Ebell, Delicias 1751. 23M

CAMION DE 3 1|2 TONELADAS EN perfecto estado, vendo. Delicias 3215. M-9

CAMIONCITO FORD FORROS NUEvos, tres mil pesos vendo. Maipú 868. 9-M

MI CAMION HARA 10 VIAJES A Rancagua, ofrezco sus servicios. A. Prat 38. 8-M

VENDO OCASION: CARROCERIA góndola estilo municipal. Tratar: Bandera 552, of. 14. 8—M

OCASION: SE VENDEN GONDOLAS Brockway, con recorridos Alameda y Pila, con carrocería Municipal.— Sotomayor 51. 9—M

AUTO CHANDLER, VIEJO, EN cualquier estado, compro, Gálvez 1301. 8M

$ 4,000 AUTO SIETE ASIENTOS, garantido. Alameda 3215. 8M

VENDO GONDOLA FORD ESPECITO 724. 15M

VENDO CAMION APERADO Y CAballo San Luis de Francia N.o 1414. 8-M

AUTO DODGE TURISMO CINCO asientos, perfecto estado, con patente, vendo ocasión $ 5,000. Gorbea 2347. 10-M

BATERIA PARA CADILLAC 6—8 volts, vendo de ocasión. Providencia 2206. 8—M.

ELEGANTE AUTOMOVIL CHICO, poco uso, vendo ocasión. Avenida España 324. 9—M.

PARACHOQUES PARA TODA marca de autos se hacen sobre medida y colocan. Rosas 2020. 8—M.

CAPAS PARA RUEDAS, PISADEras de aluminio, topes, parabrisas laterales, repuestos para Ford, tapas para radiador vendo. Rosas 2020. 8—M.

AUTOMOVILISTAS: COMPRO REpuestos de Overland especialmente diferenciales. Vicuña Mackenna 456. M-9

VENDO LOTE REPUESTO DE góndola Ford. San Diego 2025, Almacén. M-8

OCASION VENDO AUTOCAMION apropiado para panadería. Placer 705. M-8

SE VENDE AUTO MARCA "COLE" de ocasión, verlo: Astur Hotel, Valparaíso. 11M

REGALASE GONDOLA SALON Ford poco uso. Matta 6. 8—M.

AUTO FORD ULTIMO MODELO vendo por viaje. Verlo y tratar Esperanza 8. 8—M.

JUEGO 5 RUEDAS ALAMBRE Hoock para Ford, carrocería sport ídem. Véndese Gay 1727. 10—M.

AUTOMOVILES, HAGO COMPOSturas a domicilio, trabajo garantido, escribir: L., casilla 3630. 8-M.

DE GRAN OCASION FORD TURISmo en perfecto estado vendo. Maipo 586. (Recoleta). 10M

AUTOMOVILES, ANTICIPA DINEro sobre consignaciones compra-venta facilidades. San Antonio 816. 10M

CASA DE AUTOMOVILES. — SAN Antonio 816, ofrece espléndido surtido de automóviles, turismo, cerrados, no olvidarse, esta Casa garantiza lo que vende. Sus precios no tienen competencia. Conviene interesados visiten exposición antes comprar. Automóviles, desde $ 2,000. 10M

FORD TURISMO MOTOR GARANtido con partida compro facilidades pagos Av. Antonio Varas 195, Casa de Huérfanos Providencia. 9-M

$ 18,000 BROCKWAY, 5,000 AL contado, Santa Rosa 555.

¡OCASION! VENDO CAMION Ford tonelada y media, perfecto estado. Maestranza 1449. 9—M.

VENDO DE OCASION CARROCErías de sport, una góndola salón, nueva. Lord Cochrane 1133. 9—M.

TRACTORES: VENDO DOS FORDson, garantidos en flamante estado, con o sin arado, dos cuerpos "Oliver". Avenida Pedro de Valdivia N.o 3000, Ñuñoa. 10—M.

DE GRAN OCASION VENDO REgalado chassis Maxwell en perfecto estado. Providencia 3037 (Portal Los Leones). 9-M

AUTOMOVIL TURISMO CINCO asientos y en perfecto estado vendo de ocasión por ausentarme. Verlo diariamente en Lira 985. 9-M.

MOTOCICLETAS ALCYON GANAdoras carrera de seis días 1926. Salvan todas las cuestas. Garage Tisné, Castro 141. Bicicletas, repuestos

GARAGE ROMA RECIBE AUTOS por noche, permanentemente abierto. Gálvez 243. M-10

$ 1,700 CHASSIS DE CAMBIO ESpecial, camioncito, reparto, Avenida Matta 1293. 8M

VENDO GONDOLA BROCKWAY, Carrocería semibus, buen estado. Tratar: Herrera 1129. 11M

CAMBIO AUTOMOVIL "HUDSON" siete asientos, en perfecto estado, con motor excelente, por casa o sitio en Santiago. Abono diferencia. Pérez Valenzuela 301, Providencia.

MOTOCICLETA HARLEY DAVIDson, vendo. San Pablo 2484. 9M.

VENDO FORD TURISMO, 10 A 12. Lord Cochrane 771. M-10

4. — Animales. Compra-venta

VENDO PERRITO BLANCO CRESpo. Prat 207. 8—M.

GATITOS PERSAS, PLOMOS Y barquillo, véndense. Franklin 1075. 9-M.

VACAS PARIDAS 12-15 LITROS, probadas, vendo. Sazié 2970.

VACAS RECIEN PARIDAS, VENDO, Santos Dumont 1039. 9M

5.— Alhajas, joyas, monedas, etc. (Compra y venta

¡¡NOVIOS!! ARGOLLAS DE ORO de 14 y 18k., desde $ 30, par, ofrece la relojería Sportman. San Diego 780. Mayo 20

6.— Acciones y bonos. (Compra y venta)

VENDO 5 POR CIENTO DE MIS derechos, estacas salitreras de mi propiedad Tarapacá. Escribir: Casilla 3281. 10-M.

7.—Aves, huevos y pájaros, etc. Compra-venta

POR VIAJE REALIZO AVES FInas. Chiloé 1495. 8-M.

GALLOS LEGHORNS, CATALANES (cinco meses), realizo. San Francisco 1345.

NUEVOS INCUBAR OFRECE EL establecimiento Avícola "Lo Franco", producto de gallinas seleccionadas Catalanas del Prat, Rhode Island, Leghorns y otras rasas para visitar y comprar, autobuses Carrasco, salen Puente frente Mercado, sigue por San Pablo. 9-M

8.—Avisos varios

SE HACE TODA CLASE DE LLAves, compongo armas de fuego. San Diego 83. May.

LA GERMANO CHILENA PROporciona el mejor seguro de vida. Mayo-8

"LA MUTUAL DE LA ARMADA y Ejército". Seguros de Vida pagados en el mes de Abril de 1926: Vice 1.o, Grupo General Borgoño, José del T. Zapata, Calama, 3,000 pesos; sargento reserva Víctor Espinoza, Santiago, $ 3,000; grumete Arsenales de Marina, Luis A. Novoa, Talcahuano, $ 1,000; cabo Regimiento Caupolicán N.o 14, Emeterio Verdugo, Valdivia, $ 5,000; guardián Policía, Clodomiro Valenzuela, Tacna, $ 2,000; capitán navío, Estado Mayor, Benjamín Barros, Valparaíso, $ 10,000; sargento Batallón de Zapadores, Roberto Carrasco, San Fernando, $ 5,000. M-16

MAGNIFICA AMPLIACION 6 FOtografías obtendrá por $ 15. Aldunate 1071. 9-M

SOLDADURA AL OXIGENO. SAN Diego 877, de Maximiliano Lobos. M-

SE HACE TODA CLASE DE LLAves. San Diego 877. Hojalatería San Diego 877. M-

FABRICA DE LAMPARAS Y FAROles coloniales. Santa Victoria 326. 13—

TIPOS MADERA COMPRANSE, SAN Francisco 30.

TALLER DE PINTURA. LETREros, affiches, lienzos. Rapidez y cumplimiento. Bascuñán 38-A. 10-11

TALLER DE PINTURA, LETREros, affiches, lienzos. Rapidez y cumplimiento. Bascuñán 88-A. 14-M

VIDRIERIA IRIS.—FABRICA DE Marcos finos para diplomas, cuadros, retratos, etc. Especialidad en cuadros finos artísticos, apropiados para regalo. San Pablo 1352. 1-7

EL TALLER DE RUEDAS DE JOSE D. Morales hace y compone toda clase de ruedas, arcos y serchas para autos, en madera, en su nuevo local y Maipú 758. 10M

10.— Casas, departamentos y piezas amobladas. (Ofrecidas y buscadas)

ARRIENDO PIEZA AMOBLADA. Lira 940. M-9

ARRIENDASE PIEZA AMOBLADA, independiente, discreción. Correo Central, Señora Dupont. 8M

$ 800 ARRIENDO CASA AMOBLADA con 3 dormitorios, hall, comedor, salón, baño y servicios. Olivares 1404 esq. Lord Cochrane. Verla a toda hora. 9-M

SE ARRIENDA SALON A LA CALLE. Gálvez 1393.

ESPACIOSO SALON CALLE, arriéndase con pensión. Matucana 657. 9M

11.—Casas, departamentos y piezas sin muebles. — (Ofrecidas y buscadas)

Casas

IRARRAZAVAL 232, BAJOS, 165 pesos, carro, camión, puerta ida y vuelta centro, 4 piezas, cocina, patio, servicio, luz eléctrica, recién pintada, empapelada. 8—M.

$ 550 ARRIENDANSE ALTOS Huérfanos 2441, toda comodidad, perfecto estado. 10-M.

AVENIDA LARRAIN 5855, ARRIENDO o vendo casa-quinta poca familia. Tratar: Delicias 286. 8-M

ARRIENDO O VENDO (JUNTO O separado), propiedad moderna de renta, comodidad. San Ignacio 880-884. 9-M

A OCHO CUADRAS CARROS INDEpendencia y a una de autobus a Renca, arriendo quinta 4 piezas, 2 galpones y portón para coche, canon 100 pesos. Barros Arana 62. Tratar: Echaurren 227. 8-M

$ 280 ARRIENDO ALTOS SUMA. una cuadra Providencia. Pedro Valdivia, arriéndase. 8—M

ARRIENDASE ALTOS MODERNOS recién terminados. Santa Rosa 929. 8—M

$ 140 CHALECITOS REFACCIONAdos, Chacabuco 85. 8-M

$ 550 ARRIENDO GRAN CASA EStilo moderno, salones decorados. — Dardignac 236. 9-M

$ 900 ESPLENDIDA CASA EN BAjos, 10 piezas, gran hall, patio, toilettes, recién refaccionados, inmediata Forestal. Verla toda hora Merced 313. 9—M.

PADRE MARIANO ARRIENDASE cómodos altos. San Gabriel 67, 2 a 6. 8—M.

$ 14, 18, 22 SEMANALES ARRIENdo casitas. Chiloé 1740, administración. 9-M.

330 ARRIENDASE CHALET 6 PIEzas, gas, luz eléctrica. Purísima 236. 9-M.

ARRIENDO CASA. BARROSO 90. 8-M.

$ 300 ARRIENDASE ESPLENDIDA casa seis piezas, tres servicios, gran gallinero, dos patios. Concepción esquina Lord Cochrane. 9-M.

ARRIENDASE GRAN CASA. AV. España 416. 9—M.

CASAS ALTOS O BAJOS, ARRIENdo por $ 150 mensuales. Tratar San Diego 926. 9—M.

CASA BAJOS SIN ALTOS, OCHO dependencias y patio, arriendo en $ 320 mensuales. Sotomayor 793. 9—M.

QUINTA GRANDE, BUENA CASA, arriendo o doy a media de su producción. Tratar: Franklin 861. 9—M.

GRAN SITIO ESPECIAL PARA PIcadura leña, arriendo Franklin y V. Manuel cerca estación San Diego. 9—M.

QUINTITA O CASA EN BAJOS CON garage, arriendo. Ñuñoa, o calles cerca de carros. Borgoño 1530. 9—M

ARRIENDO CASITA TRES PIEzas. Cueto 1326.

DESEO TOMAR EN ARRIENDO casita quinta dos o tres piezas.— Dirigirse: Correo Central H. I. K.

NECESITO CASA, PROVIDENCIA, indicar canon. G. E. Correo. 9—M

ARRIENDO CASA 6 PIEZAS, DEpendencia. Ñuble 979 entre Prat y Chiloé. Tratar: Ñuble 1324. 10-M.

$ 250 ARRIENDASE ELEGANTE casa, poca familia. Matta 305 esquina Maestranza. 9-M.

ALTOS MODERNOS CON TODA COmodidad arriendo. Cochrane 226.

CASA EN HABITACION EN BAjos con diez piezas fuera de dependencias necesito arrendar; prefiero con puerta falsa o cochera. Ofertas, casilla 1779.

TIENDA SE ARRIENDA. CANON 250 pesos. Castro 720. 9-M.

LINDA CASA, CINCO PIEZAS, BAño y cocina instalada, arriendo 350 pesos. Bandera 236. 9-M.

ARRIENDO CASA GRANDE PARA familia, apropiada para industria. Gálvez 158. 9-M.

ALTOS COMODOS, PERFECTAmente aseados, arriéndanse, cinco piezas, servicios, gas, electricidad. Riquelme 821. 9-M.

ARRIENDO ESPLENDIDOS ALTOS nueve piezas, hall, gas, electricidad y todo servicio. Infante 1441 entre Amunátegui y San Martín. 9-M.

ESQUINA ARRIENDASE. CARMEN 1455.

$ 20,000 VENDO CASA 5 PIEZAS habitación, servicio. Victoria 424.

$ 300 ARRIENDO BUENA CASA bajos, 7 piezas. Tratar: Gálvez 1002.

$ 380 ARRIENDASE COMODA CAsa en bajos. Serrano 215. Tratar 209. M-9

SE ARRIENDA BONITA CASA CHAlet chica, con baño instalado. Manuel Montt 2238. Verla de 10.30 a 12 A. M. 10M

ARRIENDO ESPACIOSA CASA MOderna en altos, con garage y casa en bajos, refaccionada. Tratar: Amunátegui 870, de 10 a 12 y 2 a 4. 8-M

PARA EL 18 A SEÑORAS RESPEtables arriendo un departamento al llegar a Santa Rosa. Calle Cóndor

$ 135 Y 120 ARRIENDANSE CASItas flamantes muy lindas de 3 piezas y servicios. Unicas en su estilo para gente decente. Tome autobús Salvador y se baja en Lautaro, con 20 centavos, está en el centro. Cité Blanca. Avenida Manuel Infante 1436. 19-M.

Departamentos

EN CASA RESPETABLE ARRIENdo departamento con sin pensión. — Nataniel 268. 9M.

ARRIENDASE DEPARTAMENTO, 5 piezas, cocina y luz. San Diego 767. 8-M

SE ARRIENDA BUEN DEPARTAmento. Moneda 2327. 8—M.

ARRIENDASE DEPARTAMENTO dos o tres piezas, personas honorables. Maipú 552. 10—M.

SOTOMAYOR 49, ARRIENDO COmodo departamento y pieza. Precio módico. 9-M.

LINDO DEPARTAMENTO BALCOnes, con pensión en familia. San Francisco 158. 9-M.

DEPARTAMENTO DOS PIEZAS ESpaciosas, balcones calle arriendo. — Riquelme 813. 9M

SE ARRIENDA UN DEPARTAMENta casa familia. Tarapacá 638. 9-M

ARRIENDO DEPARTAMENTO. — Maipú 681.

ARRIENDO DEPARTAMENTO piezas, independientes. Aldunate 999. 9-M

ARRIENDO DEPARTAMENTOS, nuevos, higiénicos, servicios. Cochrane 545.

ARRIENDO COMODO DEPARTAmento 2 piezas, luz, persona sola. Santo Domingo 3848. M-9

ARRIENDO DEPARTAMENTO A la calle, 2 piezas, patio, luz, cocina, baño. Tratar: Erasmo Escala 2621.

Piezas

PIEZA A CABALLERO SOLO SE arrienda. Delicias 2467. 8—M

ARRIENDO PIEZAS, DOCE PEfrero 50. 6M

ARRIENDO PIEZA. ROMERO 2361. 14-M

SE ARRIENDA UNA PIEZA Y UN departamento con o sin pensión.— Grajales 2551. 8—M.

ARRIENDO EXCELENTE PIEZA balcón. Tarapacá 760. 12M

ARRIENDO PIEZA A CALLE, RANcagua 166. 10—M.

ARRIENDO PIEZAS. SERRANO 366. 9—M

PIEZA BALCON CALLE, DOS CUAdras Alameda entre Lira y Maestranza, encontrará empleado honorable en Jofré 353-A.

EMPLEADO ENCONTRARA PIEza elegante, barata, casa familia. Jofré 353-A. 9-M.

SE ARRIENDA UNA PIEZA A SEñora sola. Zañartu 1095, casa C.

FAMILIA HONORABLE ARRIENda espléndido departamento dos piezas, baño. Prefiérese matrimonio.— Rosas 1290.

PIEZA O DEPARTAMENTO arriendo caballero solo. Providencia 973. 9—M.

CASA FAMILIA ARRIENDASE 2 piezas balcón, con sin pensión. Compañía 2876. Chalet I. 9—M

SE ARRIENDAN PIEZAS A PERsonas solas o matrimonio. Nataniel 1031. M-9

SE ARRIENDAN PIEZAS. DELIcias 2542 L. Precio módico. M-9

ARRIENDO UNA PIEZA. MATUcana 60. M-10

SE ARRIENDA DOS PIEZAS A LA calle, especial para profesional. Arturo Prat 578.

12.—Compra y venta de casas y sitios

GRAN POBLACION AVENIDA GEneral Velásquez. Empleados Ferrocarriles, particulares, obreros: principiamos a vender 200 lotes de terrenos, suelos muy gruesos, con frente Avenida General Velásquez, 50 metros calle Chorrillos hasta Antofagasta, distantes cinco cuadras Estación Central y góndolas Pila. Sitios 11.60x30, 10x30 y 35 metros, páganse contado lo que desee y cuotas 50 pesos durante 60 mensualidades, sin intereses dos primeros años y 3 restantes, 8 por ciento anual. Las grandes facilidades pago y precios bajos deberán aprovecharse pronto acudiendo los Sábados tarde y Domingo, oficina misma Población demás días Huérfanos 1059. Oficina 2.—Cornelio 2.o Aravena. —Manuel Valenzuela.

GRAN POBLACION GELLONA, empleados, rentistas, obreros.—Avenida Recoleta, hay tres cuadras góndolas, cinco de carros; pronto habrá góndolas puertas. Principiamos la venta de sitios, agua corriente y potable, valores desde 2,650 entrégase inmediatamente con 50 pesos contado y 50 mensuales sin intereses. En la Población, oficina Recoleta 2557, dará detalles, mostrará sitios y oficina central, Huérfanos N.o 1059, oficina 2, atenderá clientes hasta las siete tarde, Sábados de 2 a 5.— Cornelio 2.o Aravena y Manuel Valenzuela.

COMPRO PROPIEDAD DE 10,000 hasta 25,000 al contado. Arauco 628. 9-M.

$ 85,000 VENDO DE GRAN OCAsión hermoso chalet moderno, barrio Providencia, cerca carros, ida y vuelta. Debe $ 50,000. Bajos: hall, comedor, escritorio, costurero, dormitorio, toilet, un patio, cocina, despensa instalada, pieza de servicio y cuarto de baño completo. Altos: 5 dormitorios, gran pieza de toilet completa, luz eléctrica y gas, parquet, mosaicos, baño enlozado, lavatorio de desagüe, califón marca "Vesubio", terraza, jardín, gallinero, garage, galpón y huerto. Tratar: Donoso, Agustinas 1152.

¡OCASION! 42,000 CHALECITO sólido, nuevo, modernísimo, estucado piedra, decorado. Facilidades pago. Maestranza 1386. 9—M.

SITIO CAMPO ARRIENDASE. Carmen 1455.

GUINDOS ÑUÑOA VENDO CASI-

$ 4,500 VENDO MEJORAS, 7 PIEzas muy buenas, arboledas. Aldunate 1738; otra 5 piezas, Lord Cochrane 1740, 5 piezas. Tratar: Huemul 1695.

OCASION VENDO CASA, ROGElio Ugarte 1318. Tratar: San Diego 1408. M-13

COMPRO CASITA HASTA 14,000. Libertad 10. M-12

FAMILIA EXTRANJERA COMPRA casa de 1 piso o chalet de 10 piezas y dependencias, sin agente. Casilla 3770. 10M

CITE COMPRO ENTRE BRASIL Y Matucana, hasta 50,000. Maipú 118.

COMPRO PROPIEDAD CENTRALísima preferible Alameda para profesional. Hasta $ 300,000 al contado. Exijo orden exclusiva. Bandera 78, oficina 26.—Gómez. 27—Mayo

SE VENDE O SE ARRIENDA UN chalet en Los Leones. Tratar: San Luis 355. 11-M

COMPRO CASA DE DIECIOCHO hasta Serrano, no más de 4 cuadras de Alameda, pago hasta $ 100,000 al contado. Exijo orden exclusiva. Bandera 78.—Oficina 26.—Gómez. 27—Mayo.

VENDO POR $ 78,000 CASA NUEva y moderna con toda comodidad calle Gálvez 631. Tratar aquí mismo. 9—M.

65,000 POR VIAJE VENDO CHALET recién construido, media cuadra carros Leones. Nueva Lyon 90. 9—M.

SITIOS, PAGADEROS CINCO AÑOS plazo, luz, agua, servicio góndolas a la puerta. Entrega inmediata. Chiloé 1678. De 11 a 12 M. Héctor Mariaga. 8—M

VENDO SITIO EDIFICADO, ARBOles frutales, cerca góndolas Recoleta. Robles 773. Tratar: A. Bello 780. 8M

EN POBLACION CARMELO, CAlle Vergara Montt esquina Ochagavía, paradero góndola San Ignacio, vendo propiedad con facilidad de pago, muy bajo precio. Tratar: Lira 533. 8-M

PROPIEDAD PORVENIR FRENTE Parque. Calle Concepción vendo 18 mil pesos, con facilidades. Arturo Ramírez, Bandera 60. 9—M.

60,000 VENDO CASA CALLE SErrano 520. 9-M

SITIOS CON DOS PIEZAS, CARRO, luz, agua potable corriente. Vendo varios, precios módicos, tratar su dueño. Carvajal. José Joaquín Pérez 5193, esquina Olivos. Comuna Yungay. 8-M.

VENDESE CASA EN ARTURO Prat 1472. 9—M

VENDO, $ 145,000, PROPIEDAD mucho porvenir, Avenida Matta esquina Gálvez, compuesta cómoda casa-habitación, diez piezas, fuera servicios, jardín, parrón y otra con gran galpón, apropiada para bodega o industria, facilidades de pago. Tratar: Gálvez 1065. 11—M

QUINTA DE 1|2 - 2 CUADRAS DE buena tierra y bien regada, cerca Santiago o ramal San Antonio, compro, sin agentes. Ofertas: Casilla 1082. 9—M

$ 27,000 VENDO CASA 18,000 AL contado. Maestranza 1387. 9-M.

13.—Compra y venta de negocios

VENDO FABRICA DE MUEBLES. Nataniel 525, con máquinas, galpones funcionando ocho días. 9—M.

BOTICA VENDESE FACILIDADES pago. Datos: Cóndor 709. 8—M.

¡¡OCASION!! DEPOSITOS VINOS, vendo, precio inventario. Santa Isabel 199. Tocornal 631. 8-M.

VENDO ALMACEN ABARROTES O permuto por propiedad chica. Dirigirse: Borja 199. 9-M

VENDO ALMACEN DE ABARROtes poco capital, por marcharme al Sur, buenas ventas. Tratar: cualquier hora. Independencia 834. 8—M

BOTICA, BUENA SITUACION COmercial, vendo por los tres cuartos su valor. Tratar: Cerro 34. 10—M

POR CAMBIO DE GIRO VENDO almacén. Venta mensual $ 12,000. Capital 15,000 más o menos. Santa Rosa 2001. 8—M

CIGARRERIA $ 650 CON DERECHO local y lustrín vendo Avenida Manuel Montt lado Teatro Providencia. 9-M

NEGOCIO POCO CAPITAL ESPLENdida situación, vendo por no poderlo atender. Victoria 1044. 9-M

COMPRO ALMACENES, MERCADErías, instalaciones. Maule 1003, casa F. 11-M

NEGOCIO SALON DE TE, SE arrienda con todos sus útiles buena situación. Tratar: Bandera 131, oficina 14. 10M

VENDO NEGOCIO ABARROTES Y verduras en la mejor situación, por no poderla atender. Manuel Montt 16. Providencia. 8-M

BOTICA "EL FARO", SAN DIEGO esquina Matta, establecimiento acreditado, buena clientela, véndese por no poder atenderla, precio conveniente. 9-M

SE VENDE DE OCASION CIGArrería buena venta. Delicias 1257. 9-M

COMPRO PUESTO DE PAN. L. RIvera, Correo 4. 9-M

POR NO PODERLO ATENDER vendo almacén. Maestranza 1407. 8—M.

POR VIAJE URGENTE VENDO ocasión pensión hotel segunda categoría, arriendo barato, espléndido negocio para matrimonio solo. San Pablo 1222. 9—M.

SE VENDE UN NEGOCIO ABArrotes entre citées, poco capital. San Francisco 1765. 9-M.

POR DEFUNCION DEL DUEÑO véndese Restaurant y Bar, situación inmejorable. Tratar: San Antonio 26. 10M

SE VENDE UNA CIGARRERIA POR no poder atenderla su dueño. San Diego 252. 8M.

POR TENER OTRO NEGOCIO vendo depósito licores, buena situación, único en el barrio, patente nueva. Benavente 347. 8—M.

VENDO ACREDITADA CARNICEría: venta 250 pesos diario. Avenida Matta 469. 9—M.

VENDO HOTEL Y RESTAURANT por viaje, casa para hacer fortuna 4.000 contado, resto a plazo. O se toma socio para que se haga cargo. Matucana 1311. 11—M.

CIGARRERIA EN LA MEJOR SItuación de Santiago, véndese. H. M. F. Correo 7.

SE VENDE PANADERIA NUEVA, con tres repartos centrales de mucho porvenir. Población Carmelo.— Vergara Montt 672. 10—M

SE VENDE CARNICERIA Y CHANchería acreditada, poco capital, informarse: Lord Cochrane 702. 9—M

GANGA. VENDESE BARATO NEgocio Casa de Pensión. San Diego 147. 9-M

OJO. VENDO RESTAURANT OCAsión. Ricardo Santa Cruz 532. 9-M

CIGARRERIA VENDO POR AUsentarme de Santiago. Monjitas 864. 9-M.

VENDO MERCADITO BIEN SITUAdo. San Diego 1679. 9-M.

VENDO PENSION MUY ACREDItada con muy buena clientela, la doy a prueba por no poderla atender. Diez de Julio N.o 1271.

VENDO ACREDITADA Y ANTIgua, lavandería central, dirección en Arturo Prat 811. 11M

OCASION: VENDO ACREDITADA fábrica de artefactos de cemento. Un auto Overland, un piano Schedmayer, varios muebles y arriendo casa, San Diego 960. 9M

OCASION: SE VENDE ALMACEN Y Bar. Casa contrato por 5 años, Maruri 381.

DESEO ARRENDAR BILLARES para Club Social. Hágase ofertas a Manuel Tello, Castro 359, desde las 4 P. M., adelante. 9—M.

ZAPATERIA BIEN INSTALADA, fácil pago vendo. San Pablo 3141. 9-M

TALLER MECANICO VENDO. Tratar: Nataniel 166. 9-M

VENDO ALMACEN, PUERTA CITE por no poderlo atender. San Francisco 330.

SE VENDE TALLER DE JOYERIA con las maquinarias completas. Gran ocasión para un joyero que quiera establecerse. Catedral 1236. 9-M

SE VENDE CARNICERIA. SAN Pablo 2019. 9-M.

SE VENDE UN TALLER DE SOMbrerería en calle comercial bastante clientela. Tratar: Diez de Julio 1332.

POR SEPARACION DE SOCIOS vendo $ 16,000 (mitad al contado) almacén y bodega acreditada, 3 años barrio populosísimo, venta comprobada $ 400 diarios o acepto socio con $ 3,000 a $ 5,000. Datos: San Diego 2050.

SE VENDE UNA VERDULERIA, buena situación, local con habitación. Franklin 1024. M-10

ALMACEN EN BUENA POSICION, sólo esquina, vendo en realización. Maule esquina Dávila Larraín. M-9

NEGOCIO ESQUINA VENDO. SOtomayor 898. 8-M.

DE OCASION VENDO MERCADO, por no poder atenderlo. Venta $ 150 diario. Tratar: de 8 a 4 P. M. Franklin 1003. 8-M.

MUY BARATO VENDO ANTIGUA pensión, Santa Elena 1127. Clasificado 2.o categoría. 8-M

BOTICA ESPLENDIDA SITUACION véndese. Referencias: Romero 2688. M-10

VENDO CIGARRERIA. PORTAL Granello, kiosco 2. 8-M.

POR VIAJE URGENTE VENDO almacén, buena casa habitación, galpones apropiado industria o bodega. Mapocho 3517. M-8

FARMACIA SE VENDE LA HISPAno Americano. Vergara esq. Blanco Encalada. Tratar: Farmacia "Chamis". Castro 314. 8—M

VENDESE OFICINA DENTISTA con clientela. Plazuela San Francisco N.o 134, Valparaíso. M-9

1,600 VENDO NEGOCITO ABARROtes. Pedro Lagos 453, esquina Dávila Larraín. 8-M

VENDO ALMACEN; DEPOSITO LIcores asegurado contra incendio, buena clientela, arriendo barato con casa habitación; poco capital; ningún gravámen. Aldunate 494. 8—M

POR AUSENTARME DEL PAIS vendo hotel media cuadra estación Mapocho. Morandé 899. 10—M

SE VENDE UN NEGOCIO DE ABArrotes, único en las cuatro esquinas. Santa Rosa N.o 1217. 8-M

BUENA BOTICA VENDO. MINImum 35 mil pesos contado. Maestranza 497. 8-M.

POR ENFERMEDAD DE SU DUEño vendo hotel-restaurant y casa de cena el más antiguo del barrio, clasificado en 2.a categoría con bodega de reparto de vinos y chichas. San Diego 1349. M-9

ALMACEN VENDO POCO CAPItal, muy acreditado. Huemul 1202. M-10

POR VIAJE AL NORTE VENDO antigua frutería, verdulería, pensión, patente bebidas alcohólicas. Venta diaria trescientos pesos. Pío IX esquina Dardignac.

IMPOSIBILITADO ATENDERLO, vendo restaurant recién instalado, mucho porvenir. Eleuterio Ramírez 711.

ESTABLO VENDO, NUMEROSA clientela, espléndida situación. Tratar: Sotomayor 549. 9M

VENDESE CARNICERIA, GAY 2564 9-M

VENDO NEGOCIO POCO CAPITAL, Conferencia 339.

VENDO ALMACEN CON BODEGA frutos del país, poco capital. Ventas comprobadas, aclientelado, puede agrandarse, picadura leña, sitio sumamente grande, arriendo barato. San Pablo 2055. 9-M

15.—Compra y venta varias

¡COMERCIANTES! MANI TOSTA-

PLUMEROS Y UTILES ASEO. RIquelme 401. 8—M.

MOLDES, PALITOS, PAPEL, Etc., para hacer caramelos, lolipos, vendo ocasión. Agustinas 1778. 8-M

LINOLEUM GRANDE USADO DE ocasión, compro. San Diego 228. 10—M

SOMBRERERIAS TENGO UNA gran partida atriles surtidos, vendo cuarta parte su valor. Delicias 2439. 8—M

COMPRO ENVASES PARA BOTIca. San Diego 889. 8—M

SE COMPRA CRIN BLANCO Y ROsillo. Se paga buen precio. —San Diego 39. 8—M

EXCUSADOS COMPLETOS, IMportados, realizamos. Chacabuco 31. M-8

$ 8 SACO CARBON QUILLAY. Exposición 1072. Teléfono 39, Estación. M-9

MIMIOGRAFO, OCASION COMPRO. Delicias 2015. 9-M

COCINA DE GAS NUEVA VENDO de ocasión. Huérfanos 1993. 8-M

VENDO OCASION: SACOS, TARROS lecheros flamantes, 50, 30 y 3 litros, depósitos estañados, descrematadora y batidoras pequeñas. Ver Sábado, Domingo, Av. Miguel Claro 759. 9M

RAMA DE CURAGUILLA. GRANdes y pequeñas partidas, prefiero en línea. Compro. Remitir muestra y precio casilla 3044. 9—M.

GUITARRA ESPAÑOLA FLAMANte véndese. Rancagua 280. 8—M.

COMPRAMOS, COMPONEMOS COcinas. Eyzaguirre 541. 10-M.

ENVASE LATA PASTA CALZADO, sesenta milímetros y tarros un kilo los compramos de ocasión partidas grandes. Tratar de 3 a 4. Bolsa Comercio N.o 337. M-8

VENDO ROMANA, ROMANITA, molinillo, balanza. Cochrane 1038. 8-M.

COMPRO OCASION ROMANA PLAtaforma de mostrador. Freire 31. 9—M.

VENDO UN PAÑO GRUESO MUY barato y vendo la situación muy buena para cualquier negocio. Martínez Rosas 2070.

CARBON ESPINO, PRIMERA CLAse, véndense 8.50 saco, listos estación Panihue. Eduardo Hansler. Cunaco.

ALAMBIQUE CAPACIDAD 170, LItros, especial agua destilada. Vendo. Ibáñez 279. Casilla 1605. 9-M

MOLDES, UTILES FABRICAR MUñecas, caballos, etc., cartón piedra.— Enseña trabajar. Vendo, Ibáñez 279. Casilla 1605. 9M

MOLDES, UTILES FABRICAR ARtículos propaganda religiosa, gran utilidad. Vendo, Ibáñez 279. Casilla 1605. 9-M

LUSTRIN CUATRO ASIENTOS. — Compro urgente. Delicias 2091.

SE VENDE UN LOTE DE TEJIDO de lana para comerciante: una máquina de tejer grande, Burmeister.— Tarapacá 638. 9M

TALADRO Y TORNILLO MECANIco vendo ocasión. Av. La Paz 278.

CHACAREROS: SE HACEN TRAbajos de roturas y rastreaduras de terrenos con tractores, rapidez y economía. M. Pradenas, Avenida Pedro de Valdivia N.o 300, Ñuñoa. 10—M.

PASTO DE 2.o Y 3er. CORTE, PAja larga para cama vendo. Avenida Pedro de Valdivia N.o 3000, Ñuñoa, Alfredo Gabarroche. 10—M.

MEDIDOR GAS PERFECTO EStado, véndese en Av. España 264. 10-M.

VENDO CORTINAS, FELPA, AMOblado salita, catres, marquesa. 21 Mayo 843.

TEJEDORAS LANA IMPORTADA todos colores, $ 50 kilo. Alameda 862. 10M

ROMANA BUFFALO 500 KILOS Palanca, otra Howe, 1,000 k. vendo ocasión. Avenida La Paz N.o 2.

BALANZA REGLAMENTARIA Platillos, romanitas vendo. Avenida La Paz N.o 2.

COCINA ECONOMICA IMPORTAda cinco platos muy barata, vendo. — Sotomayor 833. 8-M

16.—Dentistas

CLINICA DENTAL. ALAMEDA 411. Facilidades de pago. 8-M

DENTADURAS ARTIFICIALES todo sistema, composturas en horas. Consultas gratuitas. Facilidades pago. Lira 803. 10-M

17.—Escuelas para choferes

ESCUELA PRACTICA CHAUFfeurs mecánicos; cursos rápidos, varias marcas, diurnos, nocturnos. Vicuña Mackenna 456, Arredondo. 31—Jun.

ESCUELA DE CHAUFFEURS Y mecánica, atendido por mecánico alemán, Larraín y Cía. Garage Maipú 70. M-19

18.—Extravíos y hallazgos

HABIENDOSE EXTRAVIADO LAS libretas de ahorros números 296,070 y 296,072, de Oscar y Carlos Maruri Guajardo, quedan nulas y sin ningún valor por haberse dado el aviso correspondiente a la Administración de la Caja de Ahorros de Santiago. 10M

HABIENDOSE EXTRAVIADO EL talonario de cheques N.o 129701 a 129750, del Banco Alemán Transatlántico, queda nulo y sin valor por haber dado aviso al Banco. 8-M

HABIENDOSE EXTRAVIADO LA libreta condicional 5257, a nombre de Juana Zenteno Verdugo, queda nula y sin valor, por haber dado el aviso correspondiente a la Administración. 8—M

HABIENDOSE EXTRAVIADO LA libreta 32687 (Oficina Yungay), queda nula por haber dado aviso correspondiente. 9-M

RUEGASE ENTREGAR EN LA GArita devocionario perdido en tranvía Independencia.

RUEGO DEVOLVER TIMBRE PERdido Correo Central. Av. Paz 578.

POR TAPA NIQUELADA RUEDA

19.—Empleados para comercio y oficinas. (Pedidos y ofrecidos)

SEÑORITA ESTUDIANTE OFREce trabajar oficina en las tardes. E. D., casilla 5569. 8-M.

EXTRANJERO CON LARGA PRACtica administración fundos, con recomendaciones y responsabilidad desea ocupación. Dirigirse: Bascuñán Guerreo 20. F. C. 8—M

VENDEDORES EN EL RAMO DE licores, necesitamos. Despouy y Cía. Camilo Henríquez 660. 15—M

SE NECESITA UNA SEÑORITA dactilógrafa, que sepa estenografía, para oficina de negocios de automóvil. Sueldo: $ 300 mensuales. Dirigirse: Bandera 82. 8M

SEÑORITA, CONOCIMIENTOS Contabilidad se ofrece cualquiera ocupación decente. Riquelme 683. M-8

EMPLEADO JOVEN, PRACTICO, librería, imprenta se ofrece.—Ríos. Andes 2867. 8—M.

SE NECESITA DIBUJANTE, CASA comercial.—J. M., casilla 1576. 8—M.

JOVEN DE BUENA LETRA RECIbe trabajos de copias manuscritas de redacción castellana.—J. M. A., Correo Central. 8—M.

CON 10 A 20 PESOS CAPITAL puede usted ganar 20 pesos diarios vendiendo producto gran consumo. Tratar: Morandé 330. 9—M

NECESITASE 3 SEÑORITAS PARA vender chocolate. Teatro Comedia. De 7 a 8.

ESTUDIANTE MEDICINA, DESEA cualquier ocupación. Prefiere tarde y noches. Dirigirse: Escuela Medicina, J. S.

SEÑORITA CAJERA, MESONERA, mesas necesito. Diez de Julio 150. 9-M

SEÑORITA SEPA ESCRIBIR A MAquina, con conocimientos prácticos de contabilidad necesitamos para cajera y trabajos oficina. Escribir con pormenores, indicando pretensiones, a L. S. H., casilla 432.

NECESITO SEÑORITA QUE SEPA contratar avisos y atender oficina. Sueldo y buena comisión. De 3 1|2 a 4 1|2. Edificio Ariztía, 7.o piso, oficina 8.

20.—Frutos varios. (Compra y venta)

VENDO UVA TORONTEL BLANco. Viña Lo Tocornal viejo, Macul. 8-M

UVA DE MESA VENDE CHACRA Magallanes, Los Cerrillos de Maipú. 8-M

MANZANAS COMPRO, TODA CLAse parcialmente, producciones íntegras. Ofertas, precio I. F., casilla 3999, Santiago. 10—M.

VIÑA LO PRADEL, SIGUE VENdiendo uva fina, 30 y 35 kilo. Carros y góndolas Negrete.

VIÑA LO PRADEL, SIGUE VENdiendo uva fina 30 y 35 kilo. Carros 7, góndolas Negrete. M-9

21.—Hacieda, fundos, chacras y terrenos. Compra-Venta y arrendamientos

COMPRO CHACRA PRODUCTIVA y grande, alrededores Santiago o fundo más al Sur, que tenga viñas. P. L., casilla 3948. 11—M.

COMPRO 3 CUADRAS AGRICOLAS, alrededores Santiago, San Bernardo. San Bernardo, casilla 75.

27 HECTAREAS ARRIENDO 12,000, regable abundantemente comunidad Renca, sin agentes. Casilla 2458. 9-M

22.—Pensiones y hoteles

PENSION FORNOS, PIEZAS PAra pasajeros, desde 3 pesos. San Diego 117. 30-M.

SAN DIEZO 79 CENTRALISIMO ofrece piezas pensión. 9-M.

DELICIAS 975, PIEZAS AMOBLAdas pensión caballeros honorables. M-14

ARRIENDO PIEZAS CON PENSION. San Francisco 323. 9—M.

PENSION CON SIN PIEZA. SANto Domingo 1150. M-10

SAN ISIDRO 127 SE ARRIENDAN espléndidas piezas amobladas con pensión. 9-M

ARRIENDANSE PIEZAS CON SIN muebles, pensión. Catedral 1650. 12-M

HOTEL BOHEME, SAN ANTONIO 52, ofrece pieza amoblada, sin pensión, $ 5 personas. 22M

PENSION A DOMICILIO POR MEses, San Miguel 93. 8-M.

PIEZAS PENSION MONEDA 2014 9-M

SE ARRIENDAN PIEZAS CON SIN pensión. Esperanza 6, altos. M-8

HUERFANOS 1993 FRENTE AL Teatro Brasil, linda pieza con pensión, en casa honorable. 9-M

PENSION LONDRES, SAN DIEGO 492. Recibe pensionistas de mesa, precios módicos. 10-M

PIEZA CALLE CON PENSION CAsa familia. Sazié 2874. 8—M.

COCHRANE 139 PIEZAS PENSION matrimonios honorables. Casa asoleada. Comida familia. 10—M.

SE DA BUENA PENSION ESPAñola. Mes 180; por día 8. Piezas desde 3 pesos. Hotel Latino, San Diego 496. 9—M.

EN SAN DIEGO 103, PENSION, SE arriendan piezas con o sin muebles. 9-M.

ALAMEDA 2232, ARRIENDA LINdas piezas con pensión. 9M

ESPLENDIDAS PIEZAS PENSION Lastarria 78. 9-M.

NECESITO PENSION CENTRAL para señora y su hijo. Con toda clase de comodidades. Cerca de los Padres Alemanes. Liceo Alemán. Diríjase por carta a Los Guindos.—

ARRIENDASE PIEZAS ... sión. San Francisco ...

TO LET NICE FURNISHED ... partaments with ... Bath for Married couples ... men. Exellent food ... cial de Antonio Ferr... 76. English Spoken.

PIEZA PENSION ... señora sola. Rosas 2001.

ARRIENDO BONITA PIEZA ... pensión a matrimonio ... Matucana 60 A.

AHUMADA 143 ... confort. Arrendamos ... tamentos por días, meses ... da comida.

ARRIENDO LINDA PIEZA ... rada, balcón calle ... sión a profesional ... solo. Lira 533.

PIEZAS, BUENA PENSION ... rrano 79.

ALAMEDA 777, CENTRAL ... dase piezas, pensión.

PENSION 120 PIEZAS ... das. San Antonio 812.

ARRIENDANSE PIEZAS ... Rosas 1340.

ARRIENDO PIEZA ... sin pensión. Irarrázaval ...

PRAT 574 PIEZA PENSION ... cios módicos.

OFREZCO BUENA PENSION ... za, meses, días. San Fr...

A MATRIMONIO ARRIENDO ... za con pensión. Bascuñán ...

PIEZA CON O SIN ... arriendo. Alameda 2467.

SE ARRIENDAN PIEZAS ... bladas con o sin pensión ... Prat 578.

REGIA PENSION FAMILIAR ... sas 1355.

PIEZA AMOBLADA CON ... a matrimonio o caballero ... cerca Parque Forestal ... ras 683.

PIEZA PENSION, SEÑO... rias, matrimonio honorable ... dase. San Pablo 2322.

23.— Instalaciones ... sorios para negocios ... pra-venta

SE VENDEN BUENOS ... carnicería. Tratar, en Av. Manuel Montt N.o 1152. ... De 1 a 3 P. M.

VENDO MOSTRADOR ... tante. San Isidro 1901.

SE VENDE ESTANTERIA ... ta de almacén. Bascuñán 1425.

BUENA INSTALACION ... yería compro. Casilla ...

BUENA INSTALACION ... ría se vende mitad valor ... Mercado Central, Pescado ... María.

DOS MOSTRADORES ... muy elegantes, vendo ... precio. De 2 a 6. San ...

COMPRO VIDRIERA ... apropiada almacén ... 1663.

SE VENDEN TODOS LOS ... de carnicería. Carrasco ...

REGALO ESTANTERIA ... vista 399.

VENDO MOSTRADOR ... ría, cantina, ocasión ... 3727.

VENDO UTILES PELUQ... driera grande. San Pablo ...

24.— Instrucción ... ción. (Colegios, ... y profesores)

ENSEÑANZA COMERCIAL ... tuto Pinochet Le Brun ... 1657.

INSTITUTO MERCANTIL ... Armas, Merced 882 ... El primero Chile ... oficial. Enseñanza ... Chile, extranjero. ... fesores pedagogos. ... res, Agrónomos, Sub-... quígrafos. Diplomas ...

INSTITUTO DE CONT... Santo Domingo 831 ... tos de Comercio. ... dientes jóvenes y ... fianza perfecta, rápida ... dad, Taquigrafía, ... ra máquina. Cursos ... dase prospectos.

"INSTITUTO SAN MARTIN" ... Martín 64. Recibe ... pupilos, externos. ... paratorias, humanidades ...

NECESITO PROFESOR ... manidades. Lira 533 ...

NUEVO CURSO ... Pitman. Se inaugura ... ves. Instituto Pinochet ... Huérfanos 1657.

EL 10 DE MAYO ... vos cursos de ... grafía. Sección ... ritas. Nocturnos ... Matrícula limitada ... ricano. Bandera 1...

CURSOS BREVES ... comercial del ... Silva Santiago ... El 15 Mayo comenzarán ... siguientes cursos ... tica, clases Martes ... a 6.30 P. M. ... Contabilidad general ... ves y Sábado ... meses; Redacción ... y Jueves, 5.30 a 6... Taquigrafía Pitman ... y Sábado, 6.15 a 7... ses; Inglés práctico ... coles y Viernes ... meses; Dactilografía ... ras a elección ... sores especialistas ... competencia. Módicos ... Pídase prospecto ... y 4-7. Teléfono ...

INSTITUTO PROF... Señoritas, Bandera ... tabilidad, escritura ... je científico ... Cursos por correspondencia ... te prospectos.

INSTITUTO COMERCIAL ... tiago. Agustinas ... abierta, nuevos cursos ... taquigrafía, idiomas ... tardes funcionan ... para señoras.

ACADEMIA DE CORTE ... ción. Puente 562 ... todo entusiasmo ... cripciones para ... ñana y tarde ... medida, confección ... breros. Mme. ...

CURSOS RAPIDOS ... dad, Taquigrafía ...

25. ... les (C...

25.—Instrumentos musicales, afines y accesorios. (Compra, ventas y composturas)

VICTROLAS DE TODOS MODELOS con facilidad de pago, entrega inmediata. San Pablo 2215. 20-M

DISCOS: TODAS LAS SEMANAS recibimos novedades. San Pablo 2215. Mayo-20

VICTROLAS, GRAMOFONOS, COMposturas económicas, repuestos legítimos. San Pablo 2215. Mayo-20

VICTROLA Y DISCOS, MEDIO amo. lado de Muguet se vende en Irarrázaval 321. Frente a Seminario. 30-A

PIANO IBACH GRANDE, BONITAS voces, poco uso, véndese. Tarapacá 12. 8—M.

PIANO ALEMAN RICA CLASE marca Fravich, 88 notas, véndese ocasión. Santos Dumont 487. 9-M

PIANO HART, REGIO, DE TRES pedales véndese urgente. Santo Domingo 2317. 9-M

VICTROLA DE MUEBLE VENDO or viaje. San Martín 826. 8-M

FLAUTA PLATA BOEHM Y VIOloncello, vendo. San Pablo 1515. 8-M

IANO CONCIERTO, RICAS VOes, vendo muy barato. Dávila 710. 9—M

IANO ARRIENDASE MESES, Días, uérfanos 2494.

CASION VENDO RICO PIANO alemán. A. Prat 811. 10M.

ENDO VICTROLA MUEBLE CON scos, Sevilla 1225.

ENDO PIANO CONCIERTO, MAinaria bronce, flamante, baratímo. San Pablo 1388.

RRIENDO BUEN PIANO ESTUo. Miraflores 571.

IANO ALEMAN Y OTRO DE ESdio vendo. Martínez Rozas 2682.

RRIENDO RICO PIANO ALEMAN. ataniel 1149.

EGIO PIANO ALEMAN "MORS", avijero bronce, vendo rápido. Gara Reyes 65, casa A. M-9

ENDO VICTROLA VICTOR, mueble, 10 a 12. Lord Cochrane 771. M-10

CA VICTROLA CON DISCOS vendo barato. Molina 546. 11M

.—Libros, periódicos y estampillas. (Compra y venta)

MPRO LIBROS, REVISTAS, ESmpillas, San Diego 129. 9-M

BROS COMPRO, SAN DIEGO 105. M-8

MPRANSE BIEN SELLOS ANTIos, especialmente chilenos. Cochrane 876.

.—Medicinas y farmacias

RATIS!! ENFERMOS SOLICIfolleto sobre el maravilloso Té ucano. (La mejor y más sabia nbinación científica de yerbas dicinales). Cura radicalmente esago, estitiquez, riñones, reumano, vejiga e intestinos. Casilla 2. 16—Jl.

FILIS, GONORREA, CONSULTAS atuitas, 1 a 6. Nocturna, 8.30 a Clínica doctor Cifuentes, Santo mingo 1953. M-24

.—Materiales de construcción. (Compra y venta)

7.60 PLANCHA FIERRO NEGRO, analado para techo, realízase. ndera 827. M-9

JA FINA CURVA, DE PURA da y sílice, especial para chaestilo colonial, vende Fábrica nconada de Chena". Casilla 27. éfono 70, San Bernardo. M—8

ENA, RIPIO FINO, PIEDRAS, vende en mi terreno o por me-Tratar: Ahumada 175, Casilla 4. 9-M

DRILLOS FISCAL, MURALLAS. ndo. Chiloé 1678. 9—M

NALES, CAÑONES, CABALLE-, realizamos. Fábrica Chacabuco M-8

OCASION VENDO PUERTA DE en buen estado. Santa Rosa 8-M

NDO TEJAS 200 PESOS MIL A nicilio. Bascuñán Guerrero 1668. 9-M

NDO PUERTA CALLE, VENTAy puertas interiores. Santa Ro-306. 8—M.

VENDEN ADOBES Y VIGAS DE mo. Río Janeiro 362. 8-M.

ERALES PINO ARMADOS, zinc lés, calaminas gruesas, palos piores carne, véndese barato. Salor 1920, por Irarrázaval. 9-M.

NDO ADOBES, ARENA, RIPIO, rillos a domicilio. Santiago Con-1380. M-8

JAS USADAS, VENDO. REPUa 24. 8-M.

TERIALES DE DEMOLICION, dese, Bascuñán 1161. 9M

NDO PUERTA USADA DE CA-150x3 metros. Aconcagua N.o 9.

— Máquinas, motores, nes y accesorios (Com-venta y composturas)

NSA FILTRO MAQUINA CIro, revolvedora, tapadora botetransmisiones, engranajes, ven-San Diego 482. 8-M

QUINA A MOTOR PARA PICAR e, véndase. Carmen 315. 10-M

NDO MAQUINAS PARA TEJER Bellavista 469. 8—M

NDO UNA MAQUINA APARAde codo. Aldunate 1427. 8-M

QUINA SINGER BOBINA, SIEajones, vendo, baratísima. Deli-2439. 8—M

QUINA SINGER DE MANO. COeconómica, vendo. A. Bello nú-442. 9-M

QUINA REGISTRADORA ELECde ocasión se vende. Nataniel 9-M

AMO 115 VOLTS, 10 AMPERES tablín y amperómetro vendo. idencia 2206. 8—M.

SION VENDO MOTOR 8 H. P. sico y sierra huincha. Ñuble 387. M-9

MAQUINA LAVADORA DE MANO vendo de ocasión. Franklin 392. 10—M.

MIMEOGRAFO, MAQUINA ESCRIbir, compro ocasión. Casilla 3303. 9—M

CARTONERA GRANDE, PERFECto estado, vendo. Ibáñez 279. Casilla 1605. 9M.

VENDO MOTOR PARAFINA SEIS caballos, trasmisión, correas, serrucho, tupí. Nueva Matte 1260. 9-M.

MAQUINA SINGER BOBINA, NUEva, vendo baratísima. Nataniel 1179.

VENDO OCASION MAQUINA TEjer. San Diego 860.

VENDO BARATO I TORNO MECAnico de precisión, 60 cent. entre puntas. Delicias 2312. M-9

MAQUINARIA LITOGRAFIA. TAller completo, vendo. Gay 2714. M-10

MOTOR "MARSHALL", DE 8 HP., banco aserrador completo y camarón para el acarreo de trozos, ofrece en venta Chacón. Linares. 9M

TRILLADORA AVERY O CASE con embutidor. Compro de ocasión al contado. Chacón. Linares. 9M.

30. — Muebles. (Compraventa y composturas)

COMPRAMOS MUEBLES, CATRES y colchones usados. Vamos a domicilio. Castro 528. 8—M.

MUEBLES DORMITORIOS, COMEdores, salones, escritorios, variedad estilos y especialidad en coloniales. Precios bajísimos. Grandes facilidades de pago con entrega inmediata. Especialidad sillas desde 100 pesos docena. Venga consultarse Fábrica Nacional de Muebles, Serrano 398. Mayo 13

COMPRO MUEBLES, CATRES COLchones viejos, ropa caballero, pago bien. Delicias 3367. M-24

ANTICIPO FONDOS POR MUEbles, pianos, a consignación desempeño, compro menajes casa remates. San Antonio 74. 15-M.

MUEBLES: OFRECEMOS, CUALquier estilo, precios muy ventajosos, Entrega inmediata, grandes facilidades de pago. Consulte nuestras condiciones, Fábrica Sociedad Nacional de Muebles y Maderas. Copiapó 1060. Entre Prat y San Diego. M-30

COMPRO MENAJES Y MUEBLES usados. San Diego 265. 19-M

MUEBLERIA "LA MODERNA". — Compro y vendo toda clase de muebles. Compro menajes de casa. San Diego 872. 4—Junio.

VENDO GRAN ESPEJO LUIS XVI, amoblado salón y sala, paragüero, cortinaje, alfombra escala. 9-M

MUEBLES DE SALON DORADOS, cortinas, espejos véndese ocasión.— Delicias 1585. 8—M

POR REFORMA LOCAL VENDE linda vitrina lingue. Sastrería Ahumada. Bandera 562. 9-M

VENDO TRES BILLARES. VERlos: 10 a 12. Lord Cochrane 771. M-10

SE VENDE AMOBLADO SALON, antiguo de jacarandá, tallado y escritorio roble americano, San Isidro N.o 36. 8-M

MUEBLES DE DORMITORIO Y comedor vendo de ocasión. Sotomayor 833.

MEDIO AMOBLADO SALON, $ 200, vendo. Sotomayor 833.

VENDO GRAN ESPEJO SALON. 21 Mayo 843. 9-M.

MESA COMEDOR CAOBA, VENdese. Santo Domingo 3676. 9-M

VENDO JUEGOS MUEBLES DORmitorios, y catres bronces perfecto estado. Coquimbo 1416. 9-M

VENDO MUEBLE CON MARMOL Y sillón de peluquería $ 200. Delicias 54. 8—M.

VENDO AMOBLADO SALON, CORtinaje igual. Cochrane 462. 8—M.

AMOBLADO COMEDOR MODERNO idem dormitorio, roperos, peinadores, veladores sueltos, estantes para libros, catres fierro y bronce, colchones lana, cocinas importadas, económicas y gas vendo. San Diego 265. 8—M.

VENDO DOS CATRES, MESAS, COcina, plantas. Chiloé 1495. 8-M.

FABRICA DE MUEBLES COLOniales. Domingo Sánchez e hijo. San Diego 957. M-8

AMOBLADO EXTRANJERO DE dormitorio. Véndese, verlo de 2 a 4. Nataniel 79. 9—M.

VENDO OCASION MUEBLES DORmitorios, catre bronce, colchón lana. Maestranza 1266. 10—M.

ROPERO, MESA COMEDOR, VENdo. Cochrane 814. Casa 3.

COMPRO SILLAS, APARADOR, mesa arrimo caoba, antiguas. Casilla 281. 10—M

FABRICA MUEBLES INSTALADA vendo, arriendo o admito socio. Tratar: 1 y media 3. Nataniel 251.

AMOBLADO SALON ROBLE AMEricano, 360; alfombrado, 80: vitrina grande francesa, 250. escritorio ministro, 90; estante libros grande, 90; archivador americano, 150; sofá marroquí, 120; juego dormitorio, mármoles blancos, espejos biselados, 480; guarda-ropas, 80; cómodas, 60; peinador mármol espejo, 80; catre bronce importado, 200; lindo amoblado comedor moderno 720; mesa redonda, 80, trinches, 50; cocina gas, 70. Santo Domingo 2008 altos esquina Brasil.

VENDO BARATISIMO AMOBLADO salón, cortinajes, espejos grandes, juego comedor estilo inglés, mesa redonda, sillas, roperos, peinadores, cómodas, veladores, estantes libros, paragüeros, cocinas económicas y muchísimos otros muebles. San Francisco 106.

DE OCASION VENDO BUENOS muebles de comedor. Santa Rosa 356. 9—M.

DORMITORIO AMOBLADO Y COcina, necesita matrimonio extranjero sin niños, canon hasta $ 200. Señor Ban, Correo Central.

40 VENDO ALFOMBRA 2.80x4.— Santa Isabel 0106. 9-M

OCASION, VENDO AMUEBLADO salón, $ 220; lindo espejo biselado de 1 metro por 1.20 m., con marco dorado, $ 80; mesa centro estilo Luis XV, cubierta mármol, $ 90. Av. Manuel Montt 917, (Providencia). M-11

31.— Notificaciones comerciales

HABIENDO COMPRADO EL NEGOcio de verduras de Angel Custodio Vásquez, Franklin 1016, no respondo por cuentas pasado 3 días. María v. de Escobar. 8M

AVISO AL PUBLICO Y COMERCIO en general que en la fecha he comprado el negocio de Bar y Restaurant del señor Ceferino Rodríguez, cito en Salas 254. Libre de todo gravamen.—J. Mazzachi. 9—M.

CON FECHA 7 DEL Pte. HE COMprado el activo del negocio abarrotes de don Eduardo Cozzani, ubicado en Santa Rosa 1599. No respondo por ninguna cuenta pasado tres días.— Fernando León. 9—M.

HABIENDO COMPRADO EL NEgocio menestras del señor Luis Bunal, Castro 479, no respondo por ninguna cuenta pasado 3 días. M. B. 10-M

HABIENDO COMPRADO EL NEGOcio Pedro Lagos 453, no respondo por cuentas pasado 3 días.

HABIENDO COMPRADO AL SEñor Nicolás Braisco la carnicería, Castro N.o 572-574, no respondo por ninguna cuenta pasado tres días. — A. 2.o López. Unión Americana 98. 9—M

33.—Oficinas, locales y garages. (Ofrecidos y buscados)

ALMACEN DELICIAS 337, ARRIENdase. Tratar: 335. 10M.

REGIOS DEPARTAMENTOS PARA oficinas, arriéndanse. Bandera 236. 11-M.

GARAGE SAN DIEGO 230. OFREcese para toda clase de reparaciones en mecánica de automóviles y arriendo boxes. Muy amplio local. Precios módicos. 9—M.

ARRIENDO ESQUINA PARA NEgocio, siete piezas. Aldunate 1688. 8-M

$ 350, CASI ESQUINA ALAMEDA, arriéndase, Pedregal 7, espacioso local 2 patios, casa-habitación, adecuada para bodega, industrias. Verlo: toda hora. 8—M

SE NECESITA OFICINA CHICA En calle central, canon: de 400 a 500 pesos. Dirigirse a Bandera 82. 8M

CARNICERIA DOY EN ARRIENDO o vendo, venta más de cuatrocientos pesos. Huérfanos 2406. 8M

SE DESEA ARRENDAR UNA BOdega en calle central para guardar automóviles. Arriendo de $ 200 a $ 300 mensuales. Dirigirse a Bandera 82. 8M

BOXES ARRIENDO: AUTOS, 20; góndolas 30 pesos, gran lavaero, abundante agua. Diez de Julio 103. 15—M

ARRIENDASE LOCAL APROPIADO instalación de cualquier fábrica o industria. Superficie 20 x 64. Verla 2 a 5. Santa Rosa 885. 9-M

GRAN LOCAL 18 POR 55, GALPON y habitaciones, apropiado a industrias vendo en 48 mil pesos. Bascuñán 1347. Cartas a S. E. Berríos, Correo 3. 9—M.

$ 140, 160 ESQUINAS PARA NEgocio arriendo. Chiloé 1740, administración. 8-M.

NECESITO ALMACEN PARA TAller sanitarios. A. P., casilla 135. 9-M.

ALMACEN CON SUBTERRANEO, muy comercial, arriendo. Av. Matta 616. 12—M.

ESPLENDIDO LOCAL CON CASA habitación, ofrezco en arriendo por $ 300 mensuales. San Diego 926. 9—M.

ARRIENDO LOCAL NEGOCIO con o sin habitaciones. Cochrane 545.

BOXES ARRIENDA GARAGE ROma. Gálvez 241. M-10

$ 250 ARRIENDO ESQUINA COmercial sumamente grande con subterráneo, especial para bodega, cantina, almacén. San Alfonso 1502, esquina Antofagasta, carros puerta. 9M

34.—Operarios para fábricas, talleres, etc. (Pedidos y ofrecidos)

Carpinteros y Mueblistas

CARPINTERO DE BANCO COMPEtente en carrocería necesito. Maestranza de Pirque. 8—M.

NECESITO CARPINTERO PARA trabajo fino. Bandera 323, altos.

Sastres y Modistas

SE OFRECE SEÑORITA ENTENdida en costura, prefiriendo dueña de taller extranjera. Escribir: N. N., Correo 7. 11-M.

OPERARIOS DE OBRA GRANDE, de primera categoría necesitas Sastrería Bruselas, Bandera 22. 6-M

NECESITO AYUDANTAS ADElantadas vestones, ojalen. San Pablo 1636. M2

SE NECESITA COSTURERA SAStre, calle Cuevas N.o 915—A. 9—M

OPERARIAS VESTONERAS; CONfección cazadoras de niños necesita Casa Muzard. 9—M.

COMPOSTURERA DE OBRA CHIca se necesita en Bandera 530. — Femenía y Cía. 8—M.

SE NECESITAN AYUDANTAS PAletoceras competentes. Rosa 1205. 9-M.

VESTONEROS O VESTONERAS, trabajo fino necesita. Sastrería Lozano. San Antonio 493. M-9

NECESITO COSTURERA MUY ENtendida en tejidos lana y seda. Santa Isabel 0102. Almacén. M-10

SE NECESITA BORDADORA A máquina. Av. Matta 351. M-8

SE NECESITAN PANTALONERAS. San Antonio 356. 30—M

COSTURERAS EN PIELES NECEsito. Pago bien. Bueras 108. 10—M

BUENA AYUDANTA SASTRE NEcesito. Sotomayor 73.

BUENAS VESTONERAS CON muestras necesito. Moneda 848.

MODISTA NECESITO. — MERCED 372.

VESTONEROS Y VESTONERAS necesito; pago bien. San Antonio 289. 10—M.

SASTRERIA SOLE, SAN DIEGO 236. Necesita ayudantas vestoneras. 10—M.

AYUDANTA EN VESTIDOS NEcesito. San Pablo 1923. 9-M

OPERARIOS SASTRE OBRA GRANde necesita casa Villasante. Puente 601, esquina Santo Domingo.

VESTONEROS QUE SEPAN SU oficio, necesito. Sazié 2680.

Zapateros

¡PLANTILLEROS! ARMADORES, asentadores, para dar vueltas y plantilleros obra chica, necesitamos. Pagamos buen precio. Cuevas 1383. 8-M

SE NECESITA UN ZAPATERO Y aparadora para obra fina en la Fábrica Militar de Calzado. Santo Domingo 3317. 8—M.

NECESITO ZAPATERO REMIENdo con urgencia. Castro 141. 9—M.

FABRICA CALZADO NECESITA descarnadora. Chacabuco 554. 8-M.

OPERARIOS COMPETENTES EN calzado señora y aparadoras se necesitan, con muestras. La Parisiense. Estado 112. 9-M.

DESCARNADORA DE CORTES necesita fábrica de calzado. Blanco Encalada 3139. 10-M

FABRICA DE CALZADO, ROGElio Ugarte 1391, necesita niñas cortadoras de cuero. M-10

Oficios Varios

NECESITO BARNIZADORES. SAN Antonio 437. M-37

NECESITO RUEDERO. MAPOCHO 3906. 8-M

NECESITO RUEDERO RAMIREZ 36 A. 8M

NECESITO TRABAJOR SEPA ALgo carpintería, presentarse de 11 a 12 A. M. Pasaje Balmaceda, Oficina 11. 8-M

GASFITER HOJALATERO NECEsito. Providencia 2206. 8—M.

NECESITO AYUDANTE CORTAdor carnicería. San Pablo 1620. 8-M.

OFICIAL REPUJADOR ADELANtado, necesito. Matta 1454. M-8

NECESITO AYUDANTA COMPEtente sombreros señoras. San Pablo 1129.

RELOJEROS NECESITA LA RElojería "Barcelona". Bandera 726. 10-M.

PRENSISTA PEDAL SEPA MARGInar cilindro necesítase, puesto permanente. San Francisco 80.

OPERARIAS NECESITAN SASTREría Anselmo. Estado 32.

NECESITO ALBAÑIL Y CARPINtero. Franklin 1037.

OFICIAL TAPICERO ADELANTAdo necesito. Prat 353.

PINTOR EMPAPELADOR NECESIto. San Francisco 106.

CORTADOR CUERO ORTEGA NEcesito. Fábrica Carteras, Ahumada 350.

DOS ALBAÑILES PARA TRABAjos en plena vía necesita servicio señalización. FF. CC. del E., Estación Yungay.

RUEDERO, MUY COMPETENTE, especial, en ruedas Ford necesita Sotomayor 347.

35.—Oficios y servicios diversos. (Pedidos y ofrecidos)

Chauffeurs

SE OFRECE CHAUFFEUR PARA Ford. Escanilla 883. 8—M.

CHAUFFEUR ESPAÑOL RECIEN llegado ofrécese sin pretensiones, puertas adentro o para góndola, cambio. Correo 16. 8-M.

OFRECESE CHOFER SOLTERO, sin vicios, recomendado Dirigirse: F. Jara, San Isidro 62.

Peluqueros

NECESITO PELUQUERO. FRANklin 865. M-8

NECESITO PELUQUERO. MAEStranza 660. M-8

NECESITO PELUQUERO SABADO. Nataniel 906. 8—M.

PELUQUERO COMPETENTE NEcesito, hay buen trabajo. Diez de Julio 1474.

NECESITO PELUQUERO, FRANklin N.o 1358.

PELUQUERO COMPETENTE SE necesita para peluquería de primera. Dirigirse a Peluquería Herrera. Los Andes. 10-M.

NECESITO PELUQUERO. 10 JUlio N.o 547.

NECESITO BUEN PELUQUERO hoy Sábado. Av. Matta 380.

NIÑO PARA MANDADOS NECESIta Sastrería Correa. Agustinas 1098.

NECESITO PELUQUERO. SAN Diego 1292.

NECESITO PELUQUERO PARA Sábados. San Diego 1292.

PELUQUERO NECESITO. VICTOria 1374.

PELUQUERO SABADO O DE FIRme. Lira 1689.

PELUQUERO NECESITO, SABADO Manuel Montt 2825.

NECESITO PELUQUERO. CHACAbuco 21.

NECESITO PELUQUERO URGENte. Chacabuco 3.

NECESITO PELUQUERO, SAN ALfonso 275.

Cocineras

COCINERA PARA CASA EXTRANjera de tres personas, pagando un buen sueldo necesítase en Avenida Ramírez 115. 9—M.

AYUDANTA DE COCINERA NECEsito, puertas adentro. Cocinería "Ecuador". San Pablo 1964. 12—M.

COCINERAS DE MANO NECESITO varias, buenas colocaciones. Bandera 339. M-8

COCINERA NECESITO. ECHAUrren 61. 8-M

COCINERA CON RECOMENDACIOnes, familia extranjera, necesito. Vicuña Mackenna 656. 8-M

NECESITO COCINERA PARA COlegio recomendada. Santo Domingo 2032. 8-M

AYUDANTA COCINA NECESITO Franklin 861. 8M

NECESITO COCINERA Y UNA NIña. Subercaseaux 101. M-8

SEÑORA PARA LA COCINA NECEsito, Castro 432. 8M

COCINERA SE NECESITA. SUELdo $ 60. Alonso Ovalle 743. 8-M

NECESITO COCINERA. CON REcomendación, Alameda 1621. 14-M

COCINERA Y SIRVIENTE MANO, se necesita para matrimonio solo. Avenida Matta 230. 8-M

COCINERA NECESITO. SAN IGnacio 816. 9-M

NECESITO COCINERA Y SIRviente de mano. Merced 629. 8—M.

COCINERA COMPETENTE, RECOmendada necesito. Lord Cochrane 47. 8—M.

NECESITO BUENA COCINERA con recomendación. Marcoleta 424, de 1 a 2 P. M. 8—M.

COCINERA COMPETENTE REGUlar edad, buenas recomendaciones, necesítase. Agustinas 1535. 9—M.

Mayo 8 1926	Respuestas a nuestros lectores	N.o 1,139

LAS PERSONAS, CUYAS CONSULTAS NO APAREZCAN RESUELTAS EN EL DIARIO, SERAN ATENDIDAS PERSONALMENTE POR EL REDACTOR DE LA SECCION, LOS DIAS LUNES, MIERCOLES Y VIERNES, DE 6 A 6 1|2 DE LA TARDE.

LA LENGUA INTERNACIONAL

Un lector de "La Nación".— Santiago.

Hace tiempo apareció en algunos diarios la noticia de la creación de un idioma internacional, que según informaciones de esos diarios, sería adoptado por todos los países del mundo, en sus relaciones y comunicaciones recíprocas, en los tratados, en las conferencias internacionales, etc., etc.

Deseo saber ¿cuál es esa lengua?

¿Cuáles son sus características principales? y por último ¿cuáles los países en que se divulgó?

Agradeciéndole desde luego lo saluda atentamente...

R.—El idioma a que usted se refiere es el Esperanto, creado por el doctor Zamenhof en 1887.

Fué creado con características especiales, con el objeto de facilitar las comunicaciones de los hombres entre sí. Es un idioma simple, flexible, claro y armonioso, verdaderamente internacional en sus elementos. El Esperanto es usado por muchísimas personas en todo el mundo y presenta la verdadera solución práctica de la lengua internacional.

En los primeros tiempos y a causa de la decepción producida por el Volapück, el Esperanto encontró muchas dificultades en propagarse, no obstante sus entusiastas partidarios lucharon porfiadamente para convencer al público de sus admirables cualidades como idioma internacional.

En Setiembre del año 1889 empezó a publicarse la primera revista en Esperanto, "La Esperantisto", y en Marzo de 1892 se fundaba en San Petersburgo "La Sociedad Espero", dedicada a la propagación del idioma internacional. Dicha revista continuó con el nombre de "Linvgointernacia en Upsala (Suecia) desde Diciembre de 1895, y la genial creación del doctor Zamenhof fué adquiriendo prosélitos en todos los países.

En 1898 se fundó la Sociedad francesa para propagación del Esperanto, que con su revista "L'Esperantiste", hizo una propaganda activísima, que dió por resultado la creación de numerosos grupos y la publicación de manuales, que con las conferencias que se daban en distintas ciudades reclutaron bien pronto millares de esperantistas de todas las naciones.

Este ejemplo de la Sociedad francesa muy luego fué secundado por las demás naciones, que organizaron asociaciones con el mismo objeto, de las que dependían numerosos grupos locales.

CHINCHORRO

Aficionado al tango.— Santiago.

Existe, como usted también lo sabrá, señor Zenón, un tango que lleva como nombre "Chinchorro", y que al ser oído en un disco Víctor, cualquiera, inconscientemente muchas veces, se pone de pie y busca una compañera para seguir con ella los acordes de esa agradable melodía. Creo que habrá muy pocos que hayan dejado de oírlo, pero hasta ahora a ninguno se le ha ocurrido preguntar por el significado de ese nombre "Chinchorro".

Le ruego a usted, señor Zenón, satisfacer mi curiosidad, indicándome en su sección lo que ese nombre significa.

R.—Se conoce con ese nombre un pequeño bote o embarcación más chica que se lleva a bordo para el servicio del buque dentro de los puertos, y que va al remo, si bien puede adaptársele un mástil y una vela latina. También recibe el nombre de chinchorro, la balsa compuesta de dos páginas de leña menuda asegurada por tincas, que usan los indios en las costas del Pacífico para salir a la pesca.

DOLOR DE LOS OIDOS

Enfermo.— Santiago.— Mucho le agradecería me diera una receta para evitar el dolor de los oídos.

R.—Forme usted una preparación con los siguientes ingredientes:

	Gotas
Glicerina	20
Belladona	5
Láudano	5
Acónito	5
Eter sulfúrico	10

Esta preparación se aplica tibia al oído enfermo, en cantidad de cinco gotas.

ZENON.

COCINERA NECESITO. CHACABUco 847. 8—M.

EMPLEADA COCINA SENCILLA. Puente 562. M-8

BUENA COCINERA Y NIÑA PARA comedor necesita casa pensión. San Diego 915. M-8

FAMILIA EXTRANJERA NECESIta buena cocinera, se paga bien. Matías Ovalle 440, frente a Colón. 9-M.

NECESITO COCINERA. LIRA 120. 9—M.

SE NECESITA BUENA COCINERA "Pensión Londres". Matucana 84. 9—M.

NECESITO COCINERA PARA CLUB Bandera 835. 9—M

COCINERA NECESITO SUELDO 60 pesos. Marín 105.

COCINERA NECESITO. BALMAceda 746. 9—M

COCINERA PARA MATRIMONIO solo, necesito, luego. Rancagua 71, altos. 10—M

NECESITO AYUDANTA COCINEra, mozo y copero. Restaurant "La Cibeles". Vicuña Mackenna 770. 9-M.

COCINERA O NIÑA DE MANO Buenas recomendaciones necesítase. Curicó 40. 10M.

NECESITO MAESTRA DE COCINA, Franklin 1026. 9-M

SE NECESITA AYUDANTA DE COcina. Puertas afuera. Con recomendaciones. Pensión Alemana. San Pablo 1368.

COCINERAS, PARA PIEZAS, COMEdor niñeras encontrará en la Oficina Principal, "La Veloz", Delicias 845. 9-M

SEÑORA COCINERA Y NIÑA PAra las mesas. Mapocho 870.

EMPLEADA COCINA NECESITO. Sueldo 50 pesos. Santos Dumont 530. 9—M.

COCINERA NECESITO. LIBERTAD 644.

COCINERA NECESITO. TRATAR. Merced 563, de 1 a 5. 9—M.

NECESITO COCINERA. MAPOCHO 884.

NECESITO COCINERA CON RECOmendación. Santo Domingo 597. 9-M

COCINERA NECESITO. ROSARIO 908. 9-M

NECESITO COCINERA. SAN ISIdro 228. 9-M

EMPLEADA PARA LA COCINA necesítase. Avenida Matta 475.

MAESTRA COCINA Y AYUDANta, dos niñas servir mesas, necesito. Mercado Municipal, calle Exposición, Sección Cocinas. 9-M

EMPLEADA JOVEN QUE SEPA cocina sencilla, necesita casa extranjera, pago bien. Rosas 2222. 10-M.

NECESITO COCINERA. SAN DIEgo 780. 10-M.

NECESITO COCINERA PUERTAS afuera. Nataniel 741.

NECESITO COCINERA FORMAL. San Diego 1980.

NECESITO AYUDANTA COCINA. Matta 1132. M-10

100 COCINERAS NECESITO. BRAsil 22.

BUENA COCINERA NECESITASE. Rosas 1355.

COCINERA NECESITO CON RECOmendación. San Alfonso 444. 9-M.

Lavanderas

LAVANDERA PUERTAS ADENTRO recomendada sin niño, familia extranjera. Carmen 418. 9—M.

NECESITO TRABAJADORAS, LAvanderas, camiseras y almidonadoras. Echaurren 401.

NECESITO LAVANDERA RECOmendada, que viva independiente.— Blanco Encalada 2467.

Mozos

MOZO ASEO CASA PARTICULAR, entienda algo jardín, necesito. Sueldo: ochenta pesos. Dieciocho 552. 9M

NECESITO MOZO 16 A 18 AÑOS, Sepa bicicleta. Cochrane 434. 8-M.

MOZO PARA ASEO NECESITO INUtil presentarse sin buenos informes. Catedral 2395. 13M

NECESITO MOZO CON BUENOS INformes tratar en la mañana de 9 a 10 A. M. Ejército 412.

MOZO HONRADO PARA EMBAlar y cargar necesítase en Morandé 631.

MOZO JOVEN PARA BODEGA NEcesito. Chiloé esq. Franklin. 9-M

SE NECESITA MOZO PARA RESTaurant. Matucana 780.

NECESITO MOZO PARA EL ASEO, sueldo $ 60 con comida.

Niños

NECESITO MUCHACHO-MOZO PAra el servicio. Santo Domingo 2032. 8-M

MUCHACHO NECESITO SEPA DESpostar, carnicería, Bellavista 103. — Población Matte Basaure. 8M

SE NECESITA NIÑO PARA REpartir carne. Nataniel 403. 8-M

NIÑO PARA MANDADOS Y EL aseo, necesita 12-14 años. Catedral 2001. 8-M

NIÑO LIMPIEZA CASA NECESITO San Antonio 265. 8—M.

MUCHACHO PARA EL SERVICIO, se necesita. Santo Domingo 1307. M-8

NECESITO NIÑO PARA OFICINA, presentarse con padre o madre. Pasaje Balmaceda, oficina 11.

NECESITO UN NIÑO DE 15 A 16 años, sueldo $ 50. Merced 248.

NECESITO UN MUCHACHO QUE entienda en abarrotes. Maestranza 98. 10-M.

DIEZ MUCHACHOS DOCE A QUINce años necesito con referencias. — Tratar: únicamente Sábado de 1 a 2 P. M. — Delicias 2091.

NIÑO PARA MOZO CON RECOmendaciones se necesita. Botica Toledo. San Pablo 2400 esquina Bulnes.

NIÑO PARA MANDADOS NECESIto. Moneda 1426. 9—M.

NECESITO VARIOS NIÑOS aprendices para encerar. Tratar desde las 6 de la mañana, Bandera 161, altos N.o 2.

NIÑO DECENTE CAJERO TIENda, necesito, 90 pesos mensuales. 21 Mayo 633.

NECESITO MUCHACHOS. CALLE Santiago 1260.

Oficios y servicios varios

JOVEN DE 18 A 20 AÑOS, PARA reparto de bodega, necesito. General Velásquez N.o 11. M-11

VIÑATERO ENTENDIDO NECESIto. Inútil presentarse sin informes y recomendaciones de primer orden. Tratar: Huérfanos 819. 8-M

EMPLEADA DE MANO SE NECESIta. Mosqueto 564. 21-M

EMPLEADA CUIDAR NIÑITA, NEcesita, Rosas 3147. 11.M

NECESITO EMPLEADA DE COMEdor y de piezas sin niños para 2 personas. Lira 67. 8-M

NIÑERA CON BUENAS RECOmendaciones necesítase Santo Domingo 1207. 9-M

NECESITO EMPLEADA PARA LA venta al mostrador. San Luis esq. Maruri. Panadería. 9-M

EMPLEADA PARA LAS PIEZAS necesito. Maipú 747. 8-M

PERSONA MUY ENTENDIDA COmo corredor de hotel, con buenos informes. Plaza Hotel. 8—M.

EMPLEADAS PIEZAS NECESITO. Riquelme 33. 2—6. 9—M.

NECESITO MESONERAS PUERtas adentro, pago 40 pesos. San Pablo 3375. 9—M.

NECESITASE EMPLEADA PARA cuidar niños. Copiapó N.o 726. 8—M.

SE NECESITA COCINERO. CASINO Oficiales Escuela de Aviación. 10—M.

NIÑERA RECOMENDADA, SE NEcesita. Ejército 91, casa A. 9—M.

SIRVIENTA NECESITASE PASAje Balmaceda 2.

NECESITO MESONERO, MATUCAna 1311.

NECESITO NIÑA DE 16 AÑOS PAra el cuidado de niño. Matucana 1311. 9—M.

NECESITO NIÑA DE PIEZA BIEN presentada con recomendación, muy buen sueldo. Ejército 260.

SEÑORA JOVEN, HONORABLE, buena educación, desea atender oficina doctor o dentista, cualesquier ocupación decente, dispone tarde.— M. S. Casilla 1256. 9—M

SE OFRECE MATRIMONIO CON hija grande: buena cocinera, hija comedor, chauffeur, cochero, llavero, algo jardín, recomendado. M. Bahamondes. Mapocho 4921. 9—M

JOVEN QUE SEPA CANTINA NEcesito. Zañartu 1006.

SEÑORA O NIÑA FORMAL NECEsito para ponerla al frente de un negocio de licores. Tarapacá 768, o Maestranza 647. 9—M

CANTANTE Y VIOLINISTA NEcesito. Restaurant "La Higuera". Pastor Ovalle 402. 9-M.

SE NECESITA EMPLEADA. O'HIGgins 1360.

LA IMPORTADORA OFRECE: MAyordoma, hotel pensión, joven para oficina. Esmeralda 766.

LA IMPORTADORA NECESITA ama de leche, cocinas. Esmeralda 766.

EMPLEADA QUE SEPA ALGO COcina, se necesita en casa chica de poca familia. Sotomayor 46. M-9

EMPLEADA PUERTAS ADENTRO, necesito. Madrid 1386 M-10

EMPLEADO ENTENDIDO EN compra-venta de cachureo, necesito. Independencia 349.

NECESITO NIÑA DE 15 A 16 años, para ayudar quehaceres de casa matrimonio solo. Cochrane 750. M.9

NECESITO EMPLEADA, BUEN sueldo. Chiloé 1234. M-10

EMPLEADA PIEZAS NECESITO. Alameda 2091.

SE NECESITA NIÑA AYUDANTE cocina para restaurant. Merced 856.

NECESITO NIÑITA PARA ASEO y cocinera para pensión. Agencia de Empleos, Rosas esquina Brasil.

SERVIDUMBRE LA MEJOR DE Santiago. Pidala. Bandera 339. M-12

NIÑA POR DIA, 1.50 CON COMIDA. Martínez de Rozas 2337.

NOCHERO JOVEN NECESITO, SAN Alfonso 75.

NIÑA PARA PIEZAS, OTRA SEPA cocina necesito. Matucana 82. 9M

NECESITO EMPLEADA JOVEN. — Juárez 899. 9-M

SE OFRECE SEÑORA PARA MAyordoma de hotel o cuidar caballero de respeto, solo. I. B. M. — Chorrillos 538.

REPARTIDOR CARNES JOVEN. necesito. Vicuña Mackenna esquina Marín.

SEÑORA EDUCADA, INDEPENdiente. Excelentes recomendaciones. Administraría pensión, cualquier negocio decente. Acompañaría persona sola. En el país o extranjero. A. Prat 248. 9-M.

CUIDADORA DE GUAGUA ENTENdida en su oficio necesito urgente. Tratar: de 3-5. Av. España 590. 9-M.

NECESITO EMPLEADA RECOmendada para todo servicio, pocas personas. Esmeralda 847. 9-M.

EMPLEADA PARA PIEZAS Y CUIdar niñito dos años necesita matrimonio solo. Calle Brunner 678. Diez de Julio entre Tocornal y Lira.

NECESITO NIÑA PARA LAS PIEzas con buenos informes. Ejército 412.

SE NECESITA UNA NIÑA PARA quehaceres de casa. Tratar: Zañartu 1095, casa 8.

MATRIMONIO SOLO NECESITO para cuidar quinta, él hortelano, ella lavandera. Buen Sueldo, Merced 314.

NECESITO DOS NIÑAS PARA LA cocina y las piezas. San Diego 1540. 9-M

SIRVIENTE DE MANO SE NECEsita en casa extranjera, matrimonio solo. Providencia, José Tocornal 67. 9—M.

SE NECESITA UNA MUJER PARA aseo de piezas. San Diego 117.

NECESITO EMPLEADA SEPA COcinar. Bandera 76.

NIÑA NECESITO PUERTAS adentro. Copiapó 719.

NECESITASE UNA EMPLEADA quehaceres de casa, que sea formal. Andrés Bello 622.

EMPLEADA BUEN SUELDO. Santa Rosa 662. 9-M

SE NECESITA BARRETEROS DE mina, solteros, conocedores de metales de cobre y plata por contrato, con buenos antecedentes. Juárez 833. Gmo. Malatrasi.

SE NECESITA NIÑA PARA CUIdar guagua y aseo casa. Arturo Prat 376. 9-M

AYUDANTE PARA ESTABLO NEcesítase en Las Heras 1642. 10-M

EMPLEADA PARA LAS PIEZAS con recomendaciones necesito. Hotel Boheme, San Antonio 54.

NECESITO EMPLEADA, BUEN sueldo. Rosas 1888 (casa 6).

Se desea

saber del señor

JOSE ARAYA COOK

por asuntos que le interesan.

Hotel Savoy, pieza N.o 20

NECESITO NIÑA AYUDAR QUEhaceres casa, poca familia. Grajales 2582.

NECESITO EMPLEADA CON REcomendación. Dominica 476. 9-M.

EMPLEADA MANO, POCA FAMIlia necesitase. Agustinas 2720. 9-M.

SE NECESITA EMPLEADA COmedor. Ahumada 129. 8-M.

BUEN CORTADOR DE CARNE NEcesito Vega Matadero, puesto 49. M-8

NECESITO MATRIMONIO: MOZO Y niña de mano muy buenos empleados. Ofrezco buen sueldo y consideraciones. Castro 53, de 8 a 9 y de 1 a 2. 8M

NIÑERA NECESITASE, SEPA CUIdar niños con recomendaciones, Avenida Seminario 400, esquina Bilbao presentarse de 1 a 6, carros a la puerta. 8M

SEÑORITA PARA COMEDORES Nocesito, Franklin 861. 8M

CARRETELERO NECESITO PARA carnicería. Calle Chacaboco N.o 767. 8-M.

NECESITO EMPLEADA SERVICIO, Recoleta 995. 8—M

36.—Pensión en familia

FAMILIA OFRECE BUENA PIEZA. Pensión. Catedral 2429. 8-M

MATRIMONIOS: LINDA PIEZA balcón, con o sin muebles, buena comida, casa familia. Villavicencio 69. 10-M

SEÑORA EXTRANJERA CON GUAguita necesita con urgencia departamento dos piezas sin muebles con pensión en casa quinta de familia extranjera. Baño instalado con agua caliente indispensable. Ofertas indicando precio a Casilla 244 V., Tenitinos 258. 9-M

ARRIENDO PIEZA AMOBLADA, balcón, con sin pensión, matrimonio o caballero casa familia. Prat 207. 8—M.

FAMILIA OFRECE DEPARTAMENto con sin pensión. Recoleta 287. 8—M.

EN CASA SIN ALTOS, DE FAMIlia, y muy central, doy piezas con pensión. Alonso Ovalle 867. 9-M

EN PLENO CENTRO Y EN BUEna casa con toda comodidad y buena mesa ofrece señora pieza con pensión a matrimonio o señoras honorables. Para vivir en familia, no como negocio. Exígese buen precio por su comodidad. Dirigirse: I. B. G. Correo 12.

ARRIENDA CASA FRANCESA, piezas amobladas, pensión matrimonio, caballero extranjero. Sto. Domingo 1283. 10—M

PROFESIONAL DESEA TOMAR pieza amoblada con o sin pensión, en situación central, preferible único huésped. X. Z. "La Nación". 9—M

FAMILIA HONORABLE, SIN PENsionistas, arrienda dos piezas o balcón calle con pensión. Prefiérense estudiantes. Bilbao 55. 9M

FAMILIA EXTRANJERA OFRECE linda pieza sin muebles con pensión en lujosa residencia a caballero, 190; otra, tercer piso, a dos estudiantes o empleados, 128 pesos. Castro 50.

EN CASA HONORABLE ARRIENdase pieza amoblada con o sin pensión. Santa Rosa 356. 9—M.

EN CASA DE FAMILIA ARRIENdo piezas con pensión. Precios módicos. San Pablo 2322. 9-M

EN CASA FAMILIA HONORABLE, sin pensionistas, encontrará pieza, baño y pensión caballero solo, prefiriéndose extranjero. Referencias: M. B. de M., Casilla 2612. M-17

38—Préstamos e hipotecas

$ 5,000 SIN AGENTE, NECESITO, garantía hipotecaria. Maestranza 849. 8M.

39.—Propuestas

PROPUESTAS PUBLICAS.—SE REciben propuestas para la concesión del Club Demócrata de San Bernardo hasta el 20 del presente en calle Pérez N.o 376. San Bernardo 6 Mayo 1926. 9—M.

40.—Profesionales

ZURCIDOS INVISIBLES: Notable zurcidor japonés. Especialidad única. Especialidad en viraduras. Transformaciones perfectas. San Diego 228. Teléfono 667. No confundirlo. Se evitará molestias. Señal: letrero luminoso. 30—Mayo

CONDOR 1158, CASA ANTIGUA, nica especialidad zurcidos invisibles, Jersey, viraduras, hechuras. Transformaciones. Mayo 13

DIVORCIOS, NULIDADES DE MAtrimonios, posesiones efectivas, quiebras, convenios comerciales, cobranzas, de cheques, letras, juicios criminales y toda tramitación legal atiende diariamente el abogado Jaramillo Arteaga anticipando fondos según convenio. Consultas, Bandera 236. 17—M.

DEPOSITO CASIMIRES, SALDOS precio fábrica, sección sastrería, hechura trajes 70. Realización abrigos, molde niño, local propio. V. Mackenna 1080. 8-M.

41.—Prendas de vestir

ABRIGOS Y TERNOS DE MODA, ocasión, gran surtido, facilidades de pago, vendo Ropería Andrés Bello 901, esquina Recoleta. May-9

VENDO TRAJES SEÑORA SEÑOritas. Mapocho 2524. M-8

ABRIGO PIEL CAFE, VENDESE.— Marín 47, casa 9. 8—M

VENDO TRAJES Y ABRIGOS SEñoras, señoritas poco uso. Mapocho 2524. 13-M

TERNO SMOKING PERFECTO EStado, tamaño regular véndese. E. Concha 61. 10-M.

REMATE

DE MENAJES DE CASA

POR ORDENES JUDICIALES Y CONSIGNATARIOS

HOY SABADO 8, A LAS 2.30 P. M.

1341 — —COMPAÑIA — 1341

——: HAY :——

SALONES.—Gran lámpara eléctrica cristal Baccarat de 8 luces Luis XVI; rico amoblado dorado Luis XIII tapiz seda negra con oro, de: 1 sofá, 2 sillones, 1 Id. suelto, 4 sillas, 2 mesas de centro con mármol y 1 vitrina con cristales cortados, otro amoblado Luis XV tapiz seda con 2 cortinas, y otro de caoba incrustado de la Casa Maplé; piano 1/2 cola, gran estatua y pedestal de mármol. **Cuadros al óleo auténticos de Rebolledo Correa, Araya Boudin, Henner Courvet** y otros; **2 bonitas columnas de mármol giratorias**, mesas de centro y pedestales dorados, **gran grupo de bronce macizo, y una linda figura porcelana de Sax, y una rica Vitrola Victor tipo grande con discos sello rojo.**

ESCRITORIOS.—Alfombras de una pieza, **escritorio ministro estilo alemán antiguo tallado**, linda vitrina tallada a mano, y credence colonial, 1 sillón Dagoberto tapiz seda, 1 sofá, 1 sillón tapiz seda roja y 3 cortinas iguales; escritorio cortina y estantes de roble, 1 archivador, 2 candelabros de plata antigua cincelada con 5.435 grs. y **una rica caja de fierro Chubb de la Casa Graham y Rowe.**

COMEDORES.—Alfombra de una pieza, **amoblado estilo Renacimiento español antiguo, de:** 1 aparador, 2 trinches, mesa de correderas y 12 sillas tapiz felpa, 3 comedores estilo inglés en caoba y color natural; sillas estilo Reina Ana, mesas de correderas, lindo servicio de porcelana, faja granate y dos más en otros colores de loza inglesa; bandejas, alcuzas y servicios té de plaqué, carpetas de mesa, manteles, reloj colgar, jardineras, etc.

DORMITORIOS. — Rico amoblado colonial tallado a mano de: 1 marquesa, 1 peinador con cristal, 1 chiffonier, y 1 velador, 1 mesa centro, 1 banqueta y un ropero de 3 cuerpos con espejos interiores, y un bonito espejo de pié; **2 cortinas brocato seda granate,** 6 juegos en color caoba y natural con roperos con espejo de 1, 2 y 3 cuerpos, amoblados de asiento tapiz seda, divanes, servicio de lavatorio, catres de bronce y fierro y bronce y al laqué, colchones, frazadas, colchas, sobrecamas, etc.

VARIOS.—Cocina inglesa a gas y otras a carbón, gran depósito fierro para leña, calentadores a gas, lavatorio desagüe, amoblado asiento tapizado, **ropero con espejo antiguo de caoba y otros muebles antiguos en jacarandá y caoba**, peinadores, cómodas y veladores sueltos, escritorios ministros, mesas y sillas sueltas, sillones giratorios, gran cantidad de estufas a parafina eléctrica y a carbón, y muchos otros objetos.

Enrique Mandiola Eastman,

MARTILLERO DE HACIENDA.

Vacas y Vaquillas Holandesas

Se Remataran

EL MARTES 11 A LAS 2 P. M.

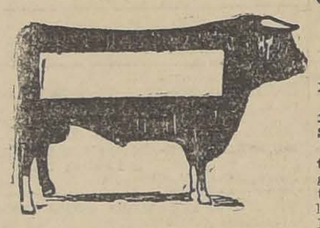

DEL FUNDO "SANTA CRUZ" (MARRUECOS)

Del señor Luis Vial Infante

SEXTA VENTA ANUAL:

6 Vacas holandesas Holstein Friesiam, preñadas, escogidas buenas lecheras, controladas de 20 y 25 litros de leche al día, hija de los Toros Holandeses Briden y Boleno.

10 VAQUILLAS HOLANDESAS HOLSTEIN FRESIAM, de 3 años, preñadas del Toro Toyon Iron Duke, escogidas, muy buena clase, hijas de vacas sobresalientes buenas lecheras y de toros Holandeses Finos.

Se recomiendan estas vaquillas, pues son conocidas que de primer parto dan 12 y 15 litros de leche al día, al efecto tenemos el testimonio de numerosos compradores de las ventas de años anteriores.

DEL CRIADERO "EL MARISCAL" (SAN BERNARDO) del señor Enrique Morandé V.

VENTA ANUAL DE PRODUCTOS DEL CRIADERO:

7 POTRANCAS PERCHERONES de 3 años, de gran clase, mansas de cabresto, hijas de yeguas importadas de Argentina y del Potro Percherón importado "Goliat".

8 POTRONES PERCHERONES, de 2 y 3 años, igual clase que las anteriores.

2 YEGUAS PERCHERONAS, importadas de Argentina, diestras de tiro en arado.

1 CABALLO F. S. inglés, inscrito, "El Debate", manso de montura de patrón.

POTRONES Y POTRANCAS MESTIZOS DE ARABE DE LA HACIENDA "MANSELL" DEL SR. DARIO PAVEZ

16 POTRONES Y POTRANCAS mestizas de árabe, de 3 años, hijos de potro árabe fino y de yeguas chilenas, se recomiendan por su lindo tipo especial para montura.

POR LIQUIDACION DEL GANADO DEL FUNDO "SAN LUIS DE COLINA" DEL SR. RODOLFO RAURICH

25 CABALLARES de servicio y de patrón.

10 BUEYES de trabajo, en muy buen estado.

NOTA: Próximamente remataremos el total del espléndido ganado holandés de este Fundo, todo ganado controlado por la Sociedad Nacional de Agricultura, se venderá cada vaca con su control de producción lechera, viene de 20, 25 y 32 litros de leche, muchas de ternero chico. Próximamente detalles completos.

EDUARDO RODRIGUEZ Y CIA.

OFICINA HUERFANOS 1260

REMATE DEL MENAJE DE CASA

DEL SEÑOR SWIGLER, TRASLADADO A

SAN PABLO 1906

Hoy a las 2 P. M.

(POR AUSENTARSE DEL PAIS)

—— HAY ——

Salón, escritorio, comedor, dormitorios, hall, cocina económica, coche para guagua y varios.

Maas y Campanella.

42.—Personas buscadas

EMILIA PEREZ DESEA SABER de su hermana Celinda Pérez. Dirigirse: Calle Morandé 899, Santiago. 9-M.

DESEO SABER DE LA SEÑORITA Gabriela González.—A. V., casilla 81-D. 9—M.

43.—Profesionales pedidos y ofrecidos

VETERINARIO INGLES, ESPECIAlista en lecherías y establos, 12 años práctica buenos informes, casado, sin familia, se ofrece para campo o establo. R. W. C. General Urriola 661. 8M

FARMACEUTICA NECESITO. Agustinas 927. M-8

SEÑORITA FARMACEUTICA PAra Llay-Llay, informes Andrés Bello 580.

CONTADOR OFRECE SUS SERVIcios a casa comercial. También lleva contabilidades particulares. Dirigirse L. S. C. Ñuble 975.

44.—Remates

REMATE HOY 2 TARDE, ALMAcén abarrotes, Avenida Millán 101, cerca Zanjón Aguada, góndolas Matadero. Hay: abarrote, conservas en general, artículos escritorio, loza, cristalería, paquetería, cigarrillos, romanas, molinillo N.o 7, balanza Howe, vidrieras paradas y tendidas, estantería, mostradores. Nota: Se vende en globo o instalaciones con derecho local, buena situación. Alfaro y Cía. Oficina Morandé 291.

45.—Rodados, accesorios y caballos. (Compra y venta)

VICTORIA PARTICULAR VENDO. Av. Vial 1054. 10-M.

COCHE AMERICANO PARTICUlar, vendo. Av. Vial 1054. 10-M.

NECESITO CABALLOS TIRO SOLO, San Luis esquina Maruri. Panadería. 8M

DOS BUENOS CABALLOS DE TIro, vendo. Copiapó 333. 11-M

CABALLOS DE TIRO A PRUEBA vendo. Avenida Matta Oriente 53. 8—M.

VENDO CARRETELA CABALLO tiro solo, ocasión. Maestranza 1562. M-8

COMPRO CARRETELA CON CAballo, prefiero carnicera. Santa Rosa 406. M-8

SE VENDE UNA CARRETELA LIviana, muy firme, de ocasión. Exposición 240. 9-M.

CABALLO DE SILLA DE 6 AÑOS, especial para oficial o aspirante, sabe picadero. Tratar: Maestranza 798.

$ 1,600 VENDO CARRETELA EN perfecto estado, con caballo. San Francisco 558, comuna San Miguel.

EL TALLER DE RUEDAS DE JOsé D. Morales hace y compone toda clase de ruedas, arcos y serchas para auto en madera, en su nuevo local Maipú 758. 9—M.

VENDO CARRETELA APERADA con o sin caballo. Calle Pedro Montt 2076.

SE VENDE UNA CARRETELA Aperada, una yegua nueva de tiro solo y otra de lado. Tratar en Toesca 2921. M-9

47.—Servicios y cosas útiles para familias

DOS PESOS, MAQUINITAS CHOApineras, bordadoras, dibujos gratis. Bordados sombreros. Galería San Carlos 1. Junio 21

SE RECIBEN HECHURAS Y transformaciones en trajes de señoras, sastre y fantasía. Diez de Julio 1187. 9—M

SEÑORAS: ¿DESEAN LLEVAR una melena perfecta? Visite la Peluquería González, Santa Rosa 309. 11—M.

ONDULACION MARCEL DURAble 2.50. San Diego 944. 29—M.

PIELES CURTEN, CONFECCIONAN. Agustinas 2005. Entre Brasil y Cien-

REMATE

DEL MENAJE DE CASA

Y AUTOMOVIL PAIGE

DEL SEÑOR C. M. CARROL

(POR HABERSE AUSENTADO DEL PAIS)

300 Villaseca 300

LOS LEONES

H O Y Sábado a las 2 P. M,

——: HAY :——

SALON.—Rico piano media cola Schiedmayer, amoblado confortable con fundas de cretona compuesto de: sofá 2 sillones, **mesa escritorio de caoba antigua**, sillas de centro, **lindo espejo veneciano**, medallones, cuadros al óleo, candelabros de pié de fierro, jarrón antiguo, estatuas, cortinajes, alfombra persa, pendientes eléctricos, etc.

HALL.—**Escritorio de cortina grande, otro igual chico,** estante bajo de caoba, sillones confortables, reloj de pié, **victrola Victor de sobre mesa con discos,** paragüero con espejo, victrola de viaje, platos talavera, alfombra de escalera, lámpara de fierro, choapinos, etc.

COMEDOR.—**Lindo amoblado de caoba con marquetería estilo Adams** compuesto de: aparador bajo, trinche, mesa de correderas, 8 sillas y 2 sillones, servicio de loza inglesa y de cristales, piezas de centro, servicio de plaqué para té, fruteros, fuentes con tapa, jarros de plaqué, cubiertos y diversas piezas inglesa, medallones Delft, cortinas, pendientes eléctricos, alfombra de una pieza, etc.

DORMITORIOS.—**Dos amoblados de marquetería con bronces estilo Luis XVI** compuesto de: ropero con espejo, chiffonier, toilette, marquesas y veladores, Otro **juego completo Maple de cencina tallado,** 2 catres de bronce con sommier, colchones de crín y lana, roperos, cómodas y veladores sueltos, guarda-ropas laqué, muebles blancos para niño, catres con baranda, mesas y sillas de centro, lámpara, alfombra, etc.

VARIOS.—**Amoblado de comedor americano,** compuesto de: aparador, vitrina, mesa de correderas y 6 sillas con totora, bicicleta para niña, cocinas a gas y económica **2 tinas enlozadas, 2 lavatorios de desagüe,** lluvias niqueladas, útiles para baño, muebles y útiles de cocina, caña de pescar, muebles para empleados, etc., etc.

UN AUTOMOVIL PAIGE DE TURISMO

SE ARRIENDA LA CASA. A la vista hoy, de 2 a 5 1/2 P. M.

Jorge y Víctor Eyzaguirre H.

MARTILLEROS DE HACIENDA

GRAN REMATE

(ACORDADO POR LAS SUCESIONES DE DON PAULINO DIAZ REYES Y DE DOÑA ENRIQUETA ESCUDERO DE DIAZ)

El 14 de Mayo de 1926, tendrá lugar en Los Andes, Santa Rosa 267

a las 2 P. M., ante el árbitro don Félix Escudero Julio, el remate público de los inmuebles ubicados en Los Andes, por los MINIMUMS que se indican:

I. Propiedades rurales		II. Propiedades urbanas:	
Casa de Calle Larga	$ 12,000	Id. El Maitén	$ 280,000
Fundos Las Ranas	3.500	Id. Condoroma	350,000
Id. Pampilla	20,000	Sitio en Pocuro	2,500
Id. El Sauce	12,000	Sitios en Pocuro	6,000
Id. El Molino	15,000		
Id. La Isla	8,000		
Id. El Algarrobal	120,000	La Recova	$ 20,000
Id. La Monja	90,000	Papudo 255	35,000
Id. Lo Mura	40,000	O'Higgins 438	18,000
Id. Lo Rodríguez	12,000	Santa Rosa 141	12,000

SE DAN FACILIDADES DE PAGO

Bases y antecedentes, pueden consultarse en Santiago, en el estudio del árbitro, Bolsa de Comercio N.o 110, de 9.30 a 11.30 A. M., en Valparaíso, Quinta N.o 1; y en la Notaría de Los Andes.

Para visitar las propiedades los interesados pueden dirigirse a don Joaquín Santelices, Los Andes Casilla 92.

REMATE JUDICIAL

El 24 de Mayo próximo, a las 3 P. M., ante el señor Juez del 4.º Juzgado Civil, se rematará la propiedad de la calle **Echaurren Núms. 526 al 536. MINIMUM: $ 38,000,** pagando la mitad al contado y la otra a tres meses plazo. Demás bases y antecedentes en la Secretaría del 4.º Juzgado, expediente Quiebra Pedro J. Ulloa, o en el estudio del Síndico don Roberto de Petris, Galería Alessandri 26-A.

EL SECRETARIO.

REMATE JUDICIAL

El 28 de Mayo, a las 3 P. M., se rematarán ante el Segundo Juzgado de Letras en lo Civil de Mayor Cuantía de este departamento, las propiedades ubicadas en esta ciudad, en calle San Isidro N.o 672 y Avenida Delicias N.o 3632, por los mínimums de $ 80,000 y de $ 50,000, respectivamente. Pago: reconociendo hipotecas y saldo, mitad al contado y mitad a 6 meses.

Bases y antecedentes en juicio de R. Percy Cordner con Evaristo Mardones.

52.— Socios capitalistas e industriales. (Pedidos y ofrecidos)

SOCIO PINTOR NECESITO CON pequeño capital. Grajales 2991. 8-M.

SOCIO CON $ 50,000 O $ 100,000 SE necesita para industria establecida de mucho porvenir. Dirigirse a oficina del Mundial Hotel, de 2 a

REALIZO RICA ESPUMILLAS crepp, satín y género de lana última novedad. Nataniel 41. 15M.

A CUARENTA CENTAVOS OFREcemos dibujos para cojines y choapinos. A dos pesos maquinitas bordar Carlos 1. (Por merced). Ag—5

ONDULACION MARCEL 3.000 CORte 2.00. Rosas 948. 9-M.

HAGO Y TRANSFORMO SOMBREros señora, fieltro y paño, exmaestro Maison Renée, casa particular, Sotomayor 25. 9—M.

SALON DE PELUQUERIA Y PEInados, especialidad en el corte de melena, ondulación marcel. Delicias 2791, frente Molina. 8—M.

SALON DE PELUQUERIA, CORTE de melena excepto los Sábados, dos pesos. Unión Americana 16. 8—M.

CON $ 10 SEMANALES ENTREGA ternos y abrigos casimires pura luna, desde $ 180. Sastrería Ostende. Rosas 1201. 9-M.

CORTAR, 2; ONDULAR, 3. SERRAno 75. 10—M.

SALON DE PEINADOS, VICUÑA Mackenna 647. Corte de melena, $ 2. Ondulación Marcel, $ 3.

Remate

El 18 de Mayo, a las 3 de la tarde

tendrá lugar, ante el señor Juez del Cuarto Juzgado Civil de ésta, el remate del fundo "SANTA ELENA", ubicado en el departamento de Melipilla.

Mínimum: $ 366 mil 666,66

que se pagará: reconociendo el subastador tres deudas a favor de la Caja Hipotecaria por un total de $ 260,000, y el saldo al contado.

Más bases y antecedentes en la Secretaría del Juzgado, juicio Dreyse con León.

¡¡ NEGOCIO INTERESANTE !! SOcio con 25,000 pesos necesito, para negocio industrial serio, sin competidor. Garantizo el capital, y una utilidad de 1,000 pesos mensuales. — Envíe nombre, dirección, a casilla 1630. — Santiago. 11M

PISCO "OLEGARIO ALBA". ESTA acreditada marca solicita socio capitalista para seguir la industria, quedada reciente fallecimiento del dueño. Recoleta 588.

EXTRANJERO, NEGOCIO ESTAblecido, deseando darle mayor impulso, busca persona activa, buenas referencias $ 4,000 capital. B. L.

REVAS Y CALVO

REMATE DEL MENAJE DE CASA DEL SEÑOR

D. UNDURRAGA FERNANDEZ INICIO

1833 - MONEDA - 1833

HOY SABADO 8, A LAS 2 P. M.

(POR AUSENTARSE DE SANTIAGO)

——: HAY :——

SALON.—Gran amoblado confortable tapizado en brocate y oro compuesto de un sofá, dos sillones y cuatro sillas; cortinajes iguales, mesa de centro tallada, espejo dorado con tal y bronce con lágrimas, otra ídem de sobremesa, cristal y plaqué, **cuadros al óleo originales de Plaza Ferrand, Rebolledo Correa, I. Fabres O., Birkfeld, Marais-Milton, Della Rocca;** figuras de mármol, etc.

ESCRITORIO.—Amoblado estilo colonial tallado tapizado compuesto de un sofá, dos sillones y cuatro sillas; escritorio igual, lámpara eléctrica fierro forjado cuatro luces, **caja pared,** cuadros al óleo, sillón tallado para escritorio, alfombra y radiador eléctrico, útiles para escritorio, cortinajes, figuras de ce, etc.

HALL.—Rico autopiano americano "Doll y Sons" con rollos escogidos, **amoblado Chipendale tapizado en brocate,** tado compuesto de un sofá y dos sillones, **mesa de centro,** sita ratona antigua auténtica; lámpar., de madera tallada, abrigos con junto, cuadros al óleo, cortinajes, brasero de trola Victor de sobremesa, con disco.

COMEDOR.—Regio amoblado francés de caoba con marco bronces estilo **Luis XVI compuesto de aparador bajo, trinche,** vitrina con cristales curvos, **mesa de extensión y 12 sillas** en marroquí francés, lámpara de pantalla, amoblado de sa marquetería tapizado en cuero compuesto de un sofá y dos alfombra de centro, cuadros al óleo, carpeta de felpa, mantel vicio de plaqué para té, **servicio de mesa de porcelana Limoges** azul con dorados; cristalería Baccarat, cuchillería Christofle, azafates de plaqué, platería, etc.

DORMITORIO I.—Amoblado de caoba estilo Luis XVI, to de ropero de tres cuerpos, chiffonier, toilette, peinador ladores, **dos ricos catres de bronce** con sommiers, cortinajes mira de seda y felpa, **alfombra de Smyrna,** amoblado en bro lino compuesto de un sofá y dos sillones, servicio lavatorio de cuadros, colchones y ropa de cama.

OTROS DORMITORIOS.—Amoblados de uno y dos cuerroperos, peinadores, chiffoniers y veladores, **catres de bronce** bras de centro, cortina, cuadros al óleo catre de bronce muebles de asiento, etc.

BAÑO, COCINA Y VARIOS.—Tina de baño de fierro esmalifont "Le Moderne", lavatorio de desagüe de columna, bidet al laqué, mueble para calzado, útiles para baño, cocina a gas sillas, útiles para cocina, alfombra y varillas para escaliers eléctrico, sillas de caoba, amoblado de mimbre; **un lote de y herraduras de goma para caballos, refrigerador importado** y Frost", **sillas de montar inglesas y chilenas,** para hombres. Rica máquina de coser Singer gabinete y muchos otros de casa.

A LA VISTA EL VIERNES 7 DE 2 A 6 P. M. Y EL SAB 9.30 ADELANTE.

SE ARRIENDA LA CASA

CARLOS RIVAS VICUÑA y ARTURO CALVO MACKE

Martilleros de Hacienda

REMAT

DEL MENAJE DE CASA

Tapices persas, antigüedades y objetos de arte

Milton Spence

por ausentarse a Europa

293 - MERCED - 2

HOY SABADO 8 A LAS 2 P.

—— HAY ——

SALON.—Rico piano de concierto, 1/4 cola **Schiedmayer** amoblado nogal tallado **Luis XVI,** tapiz brocato de seda **mesa de centro ébano** con incrustaciones de bronce cincelado de caoba con aplicaciones de bronce y cristales curvos, tourn cioso cuadro en caballete "La Esclava", alto relieve en bron y dos sillas españolas tapizadas, dos lindos pedestales de llado, figuras de bronce, estatuas de mármol, jardinera de floreros de Talavera y Mintons, cuadros al óleo de Von Blan Goncout, etc. **Gran alfombra de Smirna legítima.**

COMEDOR.—Amoblado de roble americano, aparador, vitrina con cristales y espejos biselados, mesa de corred americano, doce sillas, refrigerador "Champion" ,reloj roble servicio de mesa y cristalería, cuchillería, servicio de Barthou, jardinera, ponchera, mantequillera, fuente y ban en plaqué, manteles carpeta, etc.

SALA DE FUMOIR.—Lindo amoblado japonés lacre y Liderepos tapiz terciopelo negro, cortinas, tapices persas, rrones japoneses, platos **Arrebes y Chevre,** cojines, figura "Ode al Amor", fumoir de bronce, etc.

I DORMITORIO.—Amoblado de dos cuerpos estilo Luis lor caoba con marquetería, espejos y mármoles rosados, **tres de bronce, colchones de lana,** almohadas y almohadones fundas de hilo. **Lavatorio de desagües de pedestal,** espejo consola, pañera, servicio de toilette de cristal baccarat, banqueta, puff tapizado, delanteros, cuadros, etc.

II DORMITORIO.—Amoblado de dos cuerpos estilo L con aplicaciones de bronce y cristales, pareja catre de bron nes de lana, cuatro sillas de caoba, macizas, cuna de bronce paseo para guagua, plegable, servicio lavatorio de plaqué de velador, etc.

HALL.—Linda mesa de caoba estilo imperio, dos mesas de caoba, antiguo reloj de pie, **mesa Mallorquina,** amoblado field, sofá cuero, busto Budas de terracota, **preciosa pieza** cincelado, **auténtica del año 1302;** tachos de cobre, **lámpara** Bohemia, **victrola Victor de mueble,** discos surtidos, cuadros sillón Morris roble americano, etc.

COCINA Y VARIOS.—Cocina a gas cuatro platos y de mármol, **batería de cocina de níquel,** estante, etc., máquina Standard, ropero con espejo, peinador con mármol y espejo.

Rico guardarropa de bandejas, catre fierro y bronce, ragüera y bastonera en roble americano.

A LA VISTA DESDE HOY, A LAS 2 P. M.

HUGO ANTOLINI

SAN ANTONIO 74 — CASILLA 534

REMAT

El 28 de MAYO próximo, a las 3 P.

EN EL 5.º JUZGADO CIVIL DE ESTA CIUDAD, REMATARA LA PROPIEDAD

ARTURO PRAT Núms. 1219-1

— POR EL —

MINIMUM DE $ 52,400

AL CONTADO

Bases y antecedentes en dicho Juzgado, juicio Augusto con Balharry, Benjamín.

REMATES DE PRENDAS

DE PLAZO VEN

Hoy Sábado 8 de Mayo, a las 9 A. M., el martillero señor Goycolea, rematará en la **Casa de Préstamos "LA SAN PEDRO", calle San Pablo N.o 2102,** las prendas no rescatadas 52,550 a 54,172 y 10,809 a 18,998.

Hay: peso mostrador, manteles, máquinas coser, catres, ternos, rebozos, joyas.

Hoy Sábado 8 de Mayo, a las 10½ A. M., el martillero señor Mandiola, rematará en la **Casa de Préstamos "EL POPULAR", calle San Pablo N.o 3202,** las prendas no rescatadas y comprendidas entre los números

Hay: ternos, rebozos, bretodos, máquinas coser, etc.

Hoy Sábado 8 de M P. M., el martillero señ rre, rematará en la Ca mos **"LA ESMERALDA** chrane N.o 699, las p catadas y comprendid meros 48,284 a 50,7 22,096.

Las prendas estarán desde dos horas antes

PAGO AL CONTADO.