EDICION DE 20 PAGINAS
PRECIO EN TODO EL PAIS
30 CENTAVOS

LA NACION

AÑO X. SUSCRICION: Por un año, $ 90.— Por 6 meses $ 48.— Por 3 meses, $ 26.— Por un año, extranjero, $ 150

SANTIAGO DE CHILE, MARTES 22 DE JUNIO DE 1926

TELEFONO INGLES 3113 - 3114
AGUSTINAS 1253 - 1269

Núm. 3,446

Exija películas de esta marca — Paramount Pictures — Son las mejores del mundo

LA MODA ACTUAL

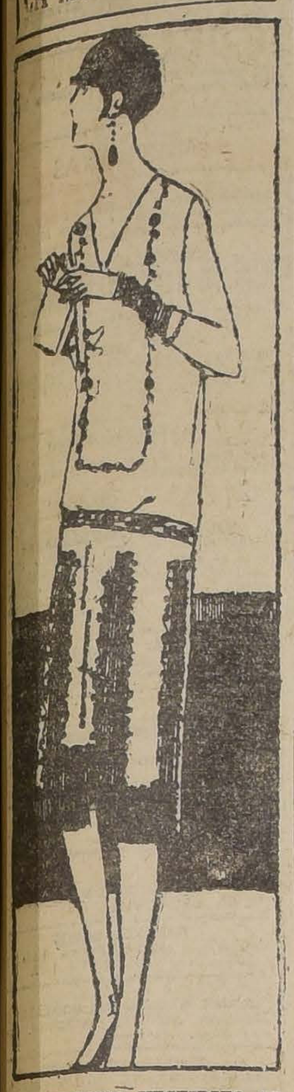

ESTE HERMOSO VESTIDITO SE ESTA LLEVANDO EN LA PRIMAVERA DEL OTRO HEMISFERIO. SE LO PROPONEMOS A NUESTRAS LECTORAS COMO UNA IDEA PARA SUS PROXIMAS TOILETTES. SE HACE DE CREPE DE CHINE AZUL REY, CON LA FALDA PLISADA "CRISTAL" Y BORDADO RECOCO DE PLATA Y ROSA

$ 20,000
VENDO CASA
EN SANTA ISABEL 0310
7 piezas, cuarto de baño, subterráneo a la calle y alcantarillado matriz corriente. Produce $ 250 mensuales.
Tratar:
SANTA ELVIRA 15
ORIENTE ESTACION ÑUÑOA

¡Oh! ¡Qué Dolor de Espalda!

Los dolores de espalda son un síntoma peligroso. El maravilloso Aceite Wizard los hace desaparecer en el acto.

El Aceite Wizard es una de las maravillas médicas de la época. Ud. puede probar sus mágicos resultados desde la primera vez, usando lo use para cualquier dolor o conges-

tión. Penetra inmediatamente en los tejidos, y Ud. sentirá alivio instantáneo. Por eso es que millones de personas, en todo el mundo, usan más que el Aceite Wizard para el Dolor de espalda, Lumbago, Reumatismo, Articulaciones y Músculos doloridos, Esguinces, Dolor de espalda, Jaqueca, Laringitis, Resfriados, Heridas, Quemaduras, Contusiones y Picaduras. ¿Por qué continúa sufriendo, cuando puede obtener alivio instantáneo del dolor y de sus males? El Aceite Wizard es absolutamente seguro. Conserve en su hogar un frasco, constantemente. Le ahorrará cuentas del médico. Consiga hoy mismo un frasco de Aceite Wizard.

Si padece constipación, indigestión, etc., tome las maravillosas Pastillas Wizard.

Fabricantes: Hamlin's Wizard Oil Co., Chicago, E. U. A. De venta en todas las Droguerías y Boticas.

Unicos Representantes: Daube y Cia., Valparaíso y Concepción.

Base: Aceite sarafra, alcanforado y Trementina.

Aspectos gráficos de la huelga inglesa

LA HUELGA GENERAL INGLESA, CUYAS CONSECUENCIAS DURAN HASTA HOY DIA, HA PRESENTADO ALGUNOS ASPECTOS PINTORESCOS, COMO LOS QUE MUESTRAN NUESTRAS FOTOGRAFIAS. ASI, EN EL N.o 1, VEMOS A LOS VOLUNTARIOS QUE HACEN COLA DELANTE DEL FOREING OFFICE, PARA ENROLARSE EN LOS REGISTROS RECIEN ABIERTOS; EN EL N.o 2, LOS "SPECIAL CONSTABLES" PRESTAN JURAMENTO EN EL GUILDHALL; EN EL N.o 3, LOS GUARDIAS A CABALLO SE ABREN PASO DIFICILMENTE POR ENTRE LOS VEHICULOS QUE LLENAN LAS CALLES; EN EL N.o 4, UN DESFILE DE HUELGUISTAS POR PARK LANE, LA "AVENIDA DE LOS MILLONARIOS", LLEVANDO CONSIGO LA INSIGNIA DE LOS SOVIETS; EN EL N.o 5, UNA CHACARERA DE SHAMLEY GREEN, VENDO AL ENCUENTRO DE LOS CAMIONES DE APROVISIONAMIENTO DE LONDRES, QUE VAN EN BUSCA DE LA LECHE; EN EL N.o 6, VOLUNTARIOS QUE TOMAN UN BIEN GANADO DESCANSO, BAJO UNA TIENDA EN HYDE PARK, DESPUES DE CUARENTA Y OCHO HORAS DE TRABAJO

¡OH, MARGARITA!

MARGARITA DICE QUE EN EL AMOR, COMO EN EL DEPORTE, LA UNICA VIRTUD QUE CONDUCE AL TRIUNFO ES LA PERSEVERANCIA...

¡¡Oh Margarita!!
Margarita dice que no hay como el calzado NAVARRO. Es elegante y cómodo.
MONEDA 877

Los cigarrillos

Cuento por HENRY MEGUIN

Dormito sobre un ejemplar de las Metamorfósis, de Ovidio. Lulú, por su parte, se entretiene leyendo el porvenir en las cartas.

De vez en cuando me mira, señal evidente de que piensa pedirme alguna cosa.

—¿Sabes lo que dicen las cartas?—me dice al fin.— Que vas a comprarme un abrigo de piel.

—¡Pues no hay tal!— exclamó, ya completamente despierto.

—Tus cartas no están muy al corriente de mi situación económica.

—¡No tienes corazón!— responde Lulú.— ¡No me quieres! Mira, voy a darte una prueba de mi generosidad. Renuncio al abrigo de piel; pero tú, por tu parte, vas a darme dos pruebas.

Veamos esas pruebas.

—Si no puedes comprarme un abrigo de piel es porque tú gastas demasiado. Fumas mucho más de lo que te conviene. Siempre estás diciendo que lo vas a dejar. Ha llegado el momento de que me pruebes que tienes energía, que eres lo que se dice un hombre.

En cuanto las mujeres nos cogen por el orgullo masculino estamos perdidos. Juré solemnemente, extendiendo la mano, que no volvería a fumar.

En cuanto a la segunda prueba, no tardé en saber en qué consistía: Lulú quería cortarse el pelo a la última moda. Accedí también.

Durante cinco meses, ¡qué martirio! No me refiero a los cabellos de Lulú, sino a mi juramento de no fumar. Pero fuí enérgico y no faltó a él. Para escapar al deseo del tabaco acudí a todos los medios: pastillas, cigarrillos de brea, de chocolate, etc.

He sufrido todas las torturas, y cada vez que suplicaba a Lulú me relevase del juramento y me dejara fumar, decía:

—¡Si vuelves a fumar, no eres hombre!

Sin embargo, un día en que me puse a revolver cosas en casa hice un descubrimiento que me llenó de sorpresa y alegría.

En el fondo de un armario, donde Lulú guarda sus cosas, había un montón de cajetillas de cigarrillos. Un verdadero estanco. Eran cigarrillos de marcas egipcias y turcas. Habría allí quinientos o seiscientos francos de tabaco.

—¡Qué corazón más bueno el de esta Lulú! Ha querido darme esta sorpresa el día en que me deje volver a fumar.

Cuando pensaba con enternecimiento en su generoso rasgo entró Lulú.

—¡Gracias, amor mío!

—¿Por qué?

—¿Por qué ha de ser? Por los cigarros que me has comprado y que acabo de descubrir. ¡Qué buena y cómo te...!

—¡Qué bruto eres!— exclamó Lulú, mirándome despectivamente.— ¿De modo que te has creído que los cigarros...?

—¡Naturalmente! ¿Para quién van a ser entonces?

—¡Para mí, hijo! Comprenderás que llevando la falda corta como la que más y la nuca afeitada tengo que hacer lo que las demás mujeres, y no voy a privarme de fumar. Haría el ridículo. Y puedes agradecerme todavía que para no darte envidia no fumo cuando estamos juntos... ¡Ah! ¿Es así como agradeces mis sacrificios? Siempre he dicho que eras un hombre sin corazón.

Y Lulú salió furiosa, cerrando la puerta con estrépito. En cuanto a mí, no supe qué contestarle.

H. M.

SEÑORITAS o Señoras de la Sociedad se necesitan
para la venta de un artículo de alta novedad.
BUENAS COMISIONES
ABSOLUTA RESERVA
Dirigirse de 10 a 4, a
ESTADO 14

MUEBLERIA COLON
56 — BANDERA — 58
GRANDES REBAJAS DE PRECIOS
NUEVO Y ESPLENDIDO LOCAL

EL JABON HIGIENICO ESPECIAL ES UN BUEN JABON

EL ENTERO VALE $ 30.00 Y EL SEXTO $ 5.00

Universidad de Concepción
Faltan sólo cuatro días para que sean suyos los
$ 100,000
o uno de los 2,490 Premios menores, si acude hoy mismo donde
OSCAR SPOERER y Cía.
AGUSTINAS N.° 1177. — CASILLA N.° 774.
Agentes de Santiago a Linares
Gerente de la Oficina de Subsidios: DESIDERIO GONZALEZ

SE LLEVARA A EFECTO EL SABADO 26 DE JUNIO

MADRES: Si no podéis amamantar vuestro Nene, usad la leche desecada:
DRYCO (M. R.)
ES EL UNICO alimento similar a la leche materna.
Recomendado por las eminencias médicas mundiales.
En venta en todas las boticas del país, al precio de $ 7.50 el tarro, de Valparaíso al Sur; y $ 8 de Coquimbo al Norte.
Base: leche desecada.
Distribuidores: MORRISON & Co.—Santiago y Valparaíso.

Indicios Menores de Males Mayores
La garganta inflamada, las anginas irritadas, no solamente causan grandes molestias, sino que son advertencias de mayores peligros. Basta frotarse exteriormente con MENTHOLATUM. Por muchos años miles de personas han obtenido resultados benéficos inhalando los vapores que el MENTHOLATUM despide al ser calentado.
UNA CREMA SANATIVA
Mentholatum
Indispensable en el hogar
debe estar siempre a mano para atajar afecciones de los conductos nasales antes de que se agraven. No tiene igual para impartir alivio en jaquecas, dolores neurálgicos, catarros, resfríos, quemaduras, picaduras de insectos, etc. Pero exija el MENTHOLATUM legítimo en sus envases originales: tubos, tarros o latas. No se vende a granel. Rechace enérgicamente las imitaciones.
Mentholatum
Base: Mentol, Alcanfor, y Acido bórico.

LAS CANAS
DESAPARECEN PARA SIEMPRE USANDO
Berguria
Se atiende en Moneda 875, de 9 A. M. a 7 P. M.
TELEFONO 882 — CASILLA 2426
A Base Vegetal.—Decoc. de Cusi Cusi. Decoc. de Hasnu huichin.

GUIA PROFESIONAL

ABOGADOS

HUMBERTO BARROS VALENZUELA
HECTOR ESCRIBAR MANDIOLA
Abogados
Agustinas 1111. Oficina 1. Casilla 2018.

ROBERTO CRUZ
Causas criminales. Morandé 440.
LUIS ALBERTO CASTRO
Morandé 91. Oficina 54.

CLARO Y CIA.
Oficina en Santiago. Morandé N.o 231. Teléfono N.o 2355. Casilla N.o 1867. Oficina en Valparaíso. Prat N.o 183. Teléfono aut. N.o 2928. Casilla N.o 1928.

FEDERICO DUNCER EIGGS
Huérfanos 833. Altos. Banco Germánico. Teléfono 295.

FERNANDO GUZMAN VERGARA
Agustinas 1148. Oficina 27. Teléfono 2687.

HECTOR ARNALDO GUERRA.
Causas civiles y criminales. Galería Alessandri. 24. Teléfono 4352.

OSVALDO HEVIA
Morandé N.o 244? Casilla 1831.

RAMON SEGUNDO JIMENEZ
Abogado: Galería Alessandri 17.

BERNARDINO LEIVA
OTTMAR STEGMAIER
Bandera N.o 537. Casilla 2068.

MANUEL MERINO ESQUIVEL
Agustinas 1116. Teléfono 2077. Casilla 2407. De 10 a 12 y 4.30 a 6.30.

SAMUEL GAJARDO C.
Morandé 440. Teléfono 2801.

NICOLAS MARAMBIO MONTT
San Antonio 570. Casilla 2699. Asuntos civiles, especialmente mineros.

VICENTE MOLINOS GAETE
Agustinas 1148. Teléfono 2110. De 10 a 12 y 5 a 7.

ROBERTO DE PETRIS
Galería Alessandri 26 A. Teléfono N.o 156. Casilla 4044.

ANTONIO PLANET O.
Especialmente cuestiones comerciales. Estudio Estado 91. Casilla 4034. Teléfono 1137.

LUIS MANUEL RODRIGUEZ
Amunátegui 225. Casilla 2070.

ANIBAL ROGEL ARRIZAGA
LUIS MORALES ZUAZNABAR
Abogados. Bandera 532. Casilla 2996 Teléfono 2177.

SALAS ROMO. Hnos.
LUIS Y VICTOR SALAS ROMO
Compañía 1325. Teléfono 1527. Casilla 2231.

HUBERTO SALGADO
Criminalista. Causas civiles, nulidades matrimonios. Anticipa fondos. San Pablo 1417.

LISANDRO SANTELICES
Abogado: Bandera 260. Oficina alto Banco Nacional. Teléfono 831.

HUMBERTO YAÑEZ VELASCO
Morandé 322. Teléfono 1614.

MEDICOS

Dr. ALCAINO
Estudios Europa. Oídos, nariz, garganta, vías lacrimales. Especialista Hospital Salvador y Niños, 3 a 6. Dieciocho 314. Teléfono 267.

Dr. ARTURO ALBERTZ
Enfermedades señoras. San Antonio 175. De 3 a 4. Teléfono 4026.

Dr. CARLOS D. AGUIRRE
Especialmente vías urinarias, venéreas, sífilis. Carmen 191. Consultas: 5 a 7.30 P. M.

Dr. AMENABAR OSSA
Oculista, 14 años Europa. 2 años médico director Hospital Ojos. Condado Stanford (Inglaterra), 21 de Mayo 578. De 2 a 4. Teléfono 602.

Dr. LEONCIO ANDRADE
Medicina general. San Diego N.o 31. De 3 a 6. Teléfono 4528.

Dr. ITALO ALESSANDRINI
Cirugía y ginecología. Consultas: 1 a 3. Merced 322. Teléfono 3555.

Dr. ARNELLO
Cirugía, anestesia general, venéreas. García Reyes 17. De 12 a 3. Hospital San Vicente 4-6.

Dr. ANIBAL ARIZTIA
Regresó de Europa. Enfermedades niños. Agustinas 1319. Consultorio: Teatinos 254, 2 a 4.30. excepto Sábados. Teléfono 1773.

Dr. BUNSTER
Ayudante clínica ginecológica. Cirugía. Enfermedades señoras. ULTRA-MICROSCOPIA Santa Rosa 807.

Dr. BORQUEZ SILVA
Estudio Europa. Pulmón, corazón, estómago, intestinos. Rayos X. 3 a 6. Arturo Prat 80. Teléfono 19 Matadero.

Dr. RIFO BUSTOS
Estudios Europa. Medicina interna. Preferentemente corazón y estómago. De 2 a 5. Manuel Rodríguez 26.

Dr. BISQUERT
Vías urinarias, sífilis. Moneda N.o 859. 3 a 6. Casilla 2563. Teléfono 953.

Dr. BRONFMANN
Estudios en Europa. Ayudante clínica quirúrgica Hospital San Vicente. Cirugía. Enfermedades señoras. Venéreas. 2 a 5. (Miércoles y Viernes 4-6). Cienfuegos 68. Teléfono 3457.

Dr. RAMON BRIONES C.
Cirugía. Enfermedades señoras. Catedral 1165. 5.o piso, de 5-6. Residente Hosp. San Vicente, 3-4.

Dr. ROBERTO BALTRA G.
Ausente en Europa.

Dr. BEAUMONT
Ayudante cirugía. Ginecología. Hospital Salvador. Claras 150. Teléfono 93. Santa Elena 3 a 5.

Dr. BULNES
Medicina interna, especialmente pulmón. Rayos X. De 3 a 4. Compañía 1378. Teléfono 98. Palma.

Dr. BRAGA CASTILLO
Regresó Europa. Rayos X. Medicina general, niños; 9 a 10 y de 1.30 a 4.30. Merced 136. Teléfono N.o 1893.

Dr. BARRENECHEA
Oculista. Especialista oídos, nariz, garganta. Huérfanos 801. Rregresó De 9 a 12 y 3 a 6.

Dr. BARAÑAO GAZMURI
Ayudante ginecología. Hospital Salvador. Cirugía. Enfermedades señoras. Sífilis. Rosas 1627. De 3 a 5.

Dr. MARIANO BAHAMONDE RUIZ
Cirugía, Ginecología, 1 a 3. Cochrane 66. Domicilio: Delicias 1230.

Dr. ALEJANDRO BRAVO G.
Cirugía general. Medicina aparato digestivo. Compañía 2165. Teléfono 4073. De 1 a 3. (Llamados nocturnos).

Dr. SANTIAGO BARRENECHEA
Oculista. Ahumada 11. Consulttas: 2 a 5.

Dr. F. CASTAÑEDA IGLESIAS
Ex-médico Hospital Niños. Compañía 1839. Teléfono 954. De 1.30 a 3.30.

Dr. HECTOR CORONA T.
Bronquios, pulmón. Asma. Trasladóse Delicias 938, frente Ahumada. 1 a 2 y 4 a 6.

Dr. ALDO CONTRUCCI
Estudios Europa. Medicina interna. Sífilis. Nataniel 142. 2.30 a 4.30. Jefe clínica, profesor Brockmann. Teléfono 3340.

Dr. EDUARDO CRUZ COKE S.
Medicina interna. Merced 305. De 4.30 a 6.30. Teléfono 4905.

Dr. MANUEL CALVO MACKENNA
25 años médico Pensionado Hospital San Vicente. Medicina Interna. Cirugía menor, 2 a 4 P. M. Santo Domingo 1412. Teléfono 596.

Dr. LEONIDAS CORONA T.
ESTUDIOS EN EUROPA
Laboratorio clínico instalado desde su fundación en 1915 en Delicias 868 (frente a Estado).

Dr. LEON CHONCHOL
Medicina general. Rayos X. Sífilis, piel, venéreas. Galvez 61. Consultas 2 a 5.

Dr. EDUARDO DE RAMON
Profesor Extraordinario Ginecología. Estudios Europa. Cirugía, señoras, partos, 2 a 4. Agustinas 1606. Teléfono 3623.

Dra. JUANA DIAZ MUÑOZ
Especialista enfermedades señoras y niños; 2 a 4. Claras 346. Teléfono 4808.

Dr. IGNACIO DIAZ MUÑOZ
3 a 6. Bandera 574. Teléfono 3424. Medicina general. Vías urinarias.

Dr. CARLOS DOREN
Enfermedades señoras, consultas: 1 a 4. Monjitas 536. Teléfono 2571.

DOCTOR DAUBAS
Se trasladó a Huérfanos 1880. Consultas 1 1|2 a 3.

Dr. JOSE DONOSO
Médico del Hospital del Salvador. Santo Domingo 739, de 2 a 6. Teléfono Los Leones 109.

Dr. DRECKMANN WEST
Medicina general, sífilis. Consultas: Catedral 1165. 2 a 5. Teléfono 1448.

Dr. RICARDO DONOSO
Corazón, pulmón. Regresó Europa. 2.30 a 4.30. Agustinas 619.

Dr. DIMITSTEIN
Agustinas 1308, esquina Teatinos. Rayos X. Corazón, pulmón, estómago e hígado. 1 a 4. Teléfono 3848. Domicilio: Rosales 1656, entre Castro y Dieciocho.

DOCTOR ESPINA
Se trasladó a San Martín 372, cerca de Compañía. Consultas: 1 1|2 a 4 P. M.

Dr. ESPILDORA LUQUE
Oculista. Estudios Europa. De 3 a 6. Delicias 414.

INSTITUTO DE SALUD
Cisterna (Población Nueva España). Destinado al diagnóstico y tratamiento de las enfermedades nerviosas y mentales. Dirigido por el doctor Fontecilla. Santiago. Delicias N.o 1626. Electricidad médica, baños, etc.

Dr. FUENZALIDA BRAVO
Niños, Merced 560. Teléfono 1721, 2 a 4.

Dr. FUENZALIDA CORREA
Cirugía señoras partos 3-4. Huérfanos 745. Teléfono 466.

Profesor Doctor FONTECILLA
Regresó Europa. Delicias 1626. — Rayos X., pulmón, nervios, 2 a 5.

Dr. Carlos Garcés B.
Delicias 1276. Teléfono 3747. Exámenes químicos, bacteriológicos, Reacción Wasserman. Medicina interna. 3 a 6.

Dr. RICARDO GUNTHER
Ayudante clínica, ginecología. Partos, enfermedades señoras. aplicaciones diatermia. Av. España 696. De 2 a 4. Teléfono 253. Parque.

DOCTOR GIANELLI
ESTUDIOS EUROPA SIFILIS PIEL VIAS URINARIAS
21 de MAYO 562
CONSULTA de 2 a 6.

Dr. VICTOR M. GAZITUA
Partos, enfermedades de señoras.— Trasladóse Agustinas 586. De 2 a 4. Teléfono 976.

Dr. GREENE
Cirugía y Ginecología. París 809, 2 a 4. Teléfono 2860.

Dra. ANDREA GONZALEZ NOLLE
Estudios Europa. Señoras y niños. Riquelme 317. Esquina Huérfanos, 2 a 5, menos Lunes y Sábados.

Dr. ANIBAL GREZ
Oídos, nariz, garganta. De 1.30 a 3.30. Merced 324. Teléfono 4519.

Dr. A. GORGEWSKY
Médico jefe Policlínico, medicina interna Hospital San Juan de Dios. Pulmón, estómago, hígado, intestinos. Avenida Brasil 53. De 2 a 5.

Dr. GUSTAVO GIRON L.
Cirugía, Ginecología, Brasil 32, Teléfono 3126. De 2 a 3.

Dr. GONZALEZ H.
Estómago, intestinos, hígado, obesidad, reumatismo, diabetes; pulmones y riñones. 1 a 3. Ejército 644.

Dr. HERRERA ROGER
Regresó Europa. Enfermedades niños. Delicias 2558. Teléfono 2679.

Dr. AGUSTIN INOSTROZA
Cirugía general, especialmente niños. Catedral 2851. De 3 a 4. Teléfono 446. Estación.

Dr. ROBERTO JARAMILLO
Ejército 707. Teléfono 142. Parque.

Dr. ARNULFO JOHOW
Estudios Europa, Cirugía y Ortopedia Adultos, niños, 3 a 4. Santo Domingo 1523. Teléfono 1033.

INSTITUTO RADIOLOGICO
Dr. Adolfo Kaplan
Radioscopía, radiografía, radioterapia, aplicaciones, radium. Estudios Europa y en Estados Unidos. Huérfanos 1166.

Dr. A. KORNER ADWANDTER
Estudios Estados Unidos. Cirugía, ortopedia, 10 a 12 M. Santo Domingo 614.

Dr. KRUMBACH
Titulado en Chile, Alemania. Enfermedades señoras, partos, sífilis. 3—5. Huérfanos 1353. Teléfono 50, Los Leones.

Dr. LARRAGUIBEL
Santo Domingo 739, atenderá de nuevo a su clientela desde el 1.o de Julio. Horas de consultas: de 1 a 3

Dr. TEODORO LEIBLE
Enfermedades nerviosas. Medicina interna. Electricidad médica. De 3 a 6. Olivos 794.

Dr. H. LEA PLAZA
Estudios en Europa. Compañía N.o 2115. Consultas 3 a 6, conforme hora fija. Teléfono 3880.

Dr. LABRA LETELIER
Nariz, garganta, oídos, consultas de 2 a 5. Compañía 1361.

Dr. ARMANDO LEON I.
Cirugía. Compañía 1909. Martes, Jueves, Sábados, 1—3. Teléfono 3846

Dr. LOIS
San Pablo 1236, Medicina general. Vías urinarias, Sífilis. De 1 a 4.

Dr. LAVAL
Medicina interna. Lord Cochrane N.o 340. De 1.30 a 3.30.

Dr. GMO. MORALES BELTRAMI
Enfermedades niños .Trasladóse Catedral 2860. De 4 a 6. Menos Martes. Teléfono 456, Estación.

Dr. OSCAR MELENDEZ
Medicina interna. Sífilis. Santo Domingo 1036. De 2a 4; y 21 de Mayo 578. de 4 a 5. Teléfono 2831.

Dr. G. MORAGA FUENZALIDA
Enfermedades de niños, Ortopedia Cochrane 118. Consultas 2.30 a 4. Teléfono 2804.

Dr. ITALO MARTINI Z.
Oculista, Estudios Euopa, Ahumada 17. De 3 a 5.

Dr. MAHOTIERE
Médico Hospital San Juan de Dios. Estudios Europa. 1—4. Rayos X. Laboratorio, Compañía 1973. Teléfono 4483.

Dr. JUAN MARIN
Cirugía, Enfermedades venéreas. Teléfono 4051. Catedral 1165. De 3 a 5.

.. Dr. MUÑOZ VALENZUELA ..
Residente Hospital Niños. Tuberculosis infantil. Matucana 302. 3 a 4 Teléfono 442. Estación.

Dr. MALBRAN
Enfermedades mentales y nerviosas. 3 a 4, Providencia 1236. Teléfono 308.

Dr. MORALES VILLABLANCA
Piel, sífilis, venéreas, medicina general. Rayos ultra-violeta. 4 a 6. Merced 486.

Dr. MANUEL MORENO
Medicina general. Pulmón, Estómago. Neumatorax artificial. San Francisco 155, 2.30 a 4.30.

Dr. JUAN MONTENEGRO M.
Enfermedades de niños. Luz ultra-violeta. Compañía 1770. De 1 a 4.

Dr. NECOCHEA
Especialidad Medicina Interna. Rayos X y Electricidad médica. Estudios en Europa, 2 a 5
DELICIAS 117

Dr. H. NUÑEZ ZAMORA
Señoras, Partos, 2 a 4. Matucana N.o 239. Teléfono 291. Estación.

Dr. LUIS OPAZO P.
Jefe Policlínico Niños. Compañía N.o 2897. Teléfono 48. Estación.

Dr. ALEJANDRO OLIVARES
Medicina interna. Corazón, estudios en Europa. Agustinas 726. De 2 a 5.

Dr. ORREGO PUELMA
Medicina interna. Rayos ultra-violetas 3.30 a 5.30. Amunátegui 268. Teléfono 1317.

Dr. RAUL VENTURA JUNCA
Residente Hospital Salvador. Medicina interna. Rayos X, 4.30 a 6. Riquelme 140. Teléfono 3828 y 395.

Dr. ALBERTO PANAT
Pulmón, corazón, estómago, hígado. Rayos X. Teléfono 1211. Delicias 1416. De 2 a 4.

Dr. MARCIAL PARADA S.
Oídos, nariz, garganta. Agustinas 936. Teléfono 186, Ñuñoa. Consultas de 3 1|2 a 6 P. M.

Dr. JULIO A. PAREDES
Especialmente enfermedades señoras. Medicinas, cirugía. Brasil 47. De 2 a 4.

Dr. DAVID PULIDO
Enfermedades niños, Santo Domingo 1790. Teléfono 2152. De 1 a 3.

Dr. DANIEL PRIETO
Oculista
Estudios en Europa. Compañía 1361. Consultas: de 2 a 4. Teléfono 4359.

Dr. PRUNES
Estudios en Europa. Jefe de clínica piel, sífilis, venéreas. Santo Domingo 504, Casilla 2894.

PENSIONADO "JESUS DE PRAGA"
Avenida Manuel Montt 1549. Teléfono 93, Santa Elena
Fundado 1916. Para tratamiento, diagnóstico, enfermedades mentales Intoxicaciones. Edificio ad-hoc. Todas comodidades. Gran Parque. Personal especializado.

Dr. LUIS QUIROGA
Medicina general. Consultas: 4 a 6 1|2. Catedral 1452. Teléfono 3760.

ALBERTO RAHAUSEN
Cirugía general. Compañía 2928. Teléfono 192. Estación. De 2 a 4.

Dra. FRESIA ROSAS DE BEHM
Señoras y niños. Ahumada 47. De 4 a 6.

Dr. CESAR RODRIGUEZ LEON
Medicina interna. Enfermedades de niños. Catedral 2607, 1 a 2 y Bascuñán Guerrero 1013, 4 a 5.

Dr. ALFREDO ROJAS CARVAJAL
Lira 35. De 2 a 4. Medicina interna, de adultos, especialmente pulmones, sistema nervioso.
5—J.

Dr. SCROGGIE
Especialidad enfermedades de niños. Jefe de la Clínica de Niños Universidad de Chile. Consultas de 2 a 4 de la tarde. Rosas 1157. Teléfono 4583.

SANATORIO
Clínica particular, doctor Riveros. Medicina. Operaciones. Partos. — Matta 586.

Instituto M. T. Sanitas
Agustinas 1955
Radioterapia. Rayos X. Luz ultra violeta. Aplicaciones Radium. Auto-vacunas.

Dr. ALBERTO SANTANDER
Estudios. Europa. Medicina interna, estómago, intestinos, Rayos X, Bandera 756 3 a 5.

Dr. KELIMUTH SIVERS W.
Médico, cirujano. Domicilio. Molina 628. Morandé 742: De 2 a 2.30.

Dr. CARLOS SEAMAN
Médico cirujano. Consultas 1.30 a 4. Delicias 225.

Dr. WALDEMAR SOMMER P.
Vías urinarias, sífilis. Consultas 4 a 6. Teléfono inglés 4774. Santo Domingo 753.

Dr. MARCO A. SEPULVEDA R.
Laboratorio Clínico. Miraflores 450. Teléfono 233.

Dr. OTTO SCHWARZENBERG
Enfermedades niños. Santo Domingo 1280. Teléfono 1033.

Dr. STOLTING
Oculista. Médico recibido Alemania. Chile. Moneda 627. De 3 a 5.

Dr. TORRES TORRES
Jefe clínica, profesor Korner. Señoras y cirugía, 2 a 5. Delicias 261.

Dr. VEGA MACHER
Exclusividad pulmón. Lunes y Miércoles. De a 3.30. Delicias 274.

Dr. VILLAGRA
Estudios en Europa. Unicamente pulmón. Rayos X. Pneumotorax, Helioterapia. Dieciocho 437 A. De 2 a 5.

Dr. J. M. VERGARA KELLER
Estudios en Europa. Partos Ginecología. Agustinas 828. Teléfono 2855

Dr. VIVES BRAVO
Enfermedades niños. Delicias 335 Teléfono 2895. Consultas 2-4.

Dr. JAIME VIDAL OLTRA
Ausente en Europa.

Dr. CARLOS HAUPT
Consultas 3 a 5. Compañía 1331.

Dr. G. E. VIDAL S.
Delicias 2582. Teléfono 215. Estación. De 2 a 4.

Dr. VICUÑA HERBOSO
Ayudante clínica prof. Prado Tagle. Hospital San Vicente, medicina interna. Especialmente corazón. Rayos X. Martes, Jueves, Sábado, 2.30 a 4.30. Almirante Barroso 270. Teléfono 1058.

Dr. YUNGE
De 2 a 4. Agustinas 2940. Teléfono 287. Estación.

Dr. YAÑEZ G.
Estudios Europa. Piel, sífilis, venéreas. Trasadóse Merced 559. De 3 a 5. Casilla 618.

Dr. WEINSTEIN
Estudios Europa. Enfermedades de la piel, sífilis y venéreas Radioterapia. Agustinas 1357. De 2 a 5.

Dr. WAUGH
914. Estudios Europa. Internas. 606. Venéreas. Sífilis. Wasserman, Compañía 1853. 2 a 4.30.

Dr. WIREN
Oídos, nariz, garganta. Compañía 1606. De 2 a 5.

DENTISTAS

Dr. ANGUITA
Especialista en Piorrea. Estudios en Philadelphia. Edificio Ariztía. Piso 7.o

Dr. GUILLERMO AHUMADA
Claras 380. Plazuela de la Merced. 9 a 12 M.— 2 a 6 P. M. Teléfono 4101., Casilla 3206.

Dr. OSCAR BEZANILLA
Dentaduras de porcelana, base acero inoxidable. Sólidas, estéticas, livianas. Rosas 1210. Teléfono 455.

Dr. ADOLFO CHECHILNITZKY
Cirugía. Extracciones. Piorrea. Echaurren 87.

Dr. CERDA LOPEZ
Ahumada 11. Teléfono 4221. Especialmente puentes, coronas. Extracciones, somnoformo.

Dr. CLODOMIRO CONTRERAS
San Antonio 451. Teléfono 3692. Horas de consultas. 10 a 11 y de 3 a 6.

Dr. ERGAS
American Dentist., Puente 637.

ALBERTO GONZALEZ
Estudios Filadelfia. Extracciones difíciles, indoloras. 9 - 11.30 y 3 - 7. Moneda 1961.

Dr. GALLARDO GONZALEZ
Estudios en Filadelfia. Consultas diurnas y nocturnas. Echaurren 26.

CLINICA DENTAL
Huérfanos 1616
Atendida por especialista Dr. Moreno Olea: dentaduras artificiales, puentes, coronas, composturas rápidas. Dr. Alfonso Leng, jefe clínica, Piorrea Escuela Dental. Dr. Reveco Leyton, operatoria, cirugía.

VICENTE MARIN A.
Cirujano dentista. Alameda 938.

Dr. A. LENG
Jefe Clínica Piorrea, Escuela Dental. 2 a 6. Huérfanos 1616.

WENCESLAO MUÑOZ L.
Dentista. Tratamiento rápido. Extracciones sin dolor. San Diego 448.

ALFREDO MUÑOZ LOBOS
Extracciones sin dolor. Somnoformo. Puentes, placas. Tratamientos rápidos. Compañía 1852.

CARLOS H. ROJAS C.
Clínica del Dr. Valenzuela Basterrica. Riquelme 47. Teléf. 1642.

EDISON ROSEL
Cirujano dentista. Monjitas 728.

Dr. ENRIQUE SANSOT
Ahumada 11. Teléfono 4221. Horas: 9 a 12 y 2 a 7.

Dr. DANIEL SIGNORELLI
Cirujano dentista. Independencia 510.

Dr. C. VALENCIA COURBIS
Operaciones indoloras. Coronas. Puentes y dentaduras. Teatinos 50.

ARQUITECTOS

EDUARDO TASSO
Construcciones, transformaciones, reparaciones, Bandera 5[illegible].

MUSICA

MARIA CRISTINA RIVEROS
Concertista, da clases de piano [illegible] Matta 586.

AFINADOR
de pianos y autopianos. Carlos [illegible] son. Puente 682.

MATRONAS

MATRONA.— CLINICA PRIVADA
Consultas gratuitas. Rosas 1931.

MATRONA BECERRA
Franklin 1479. Partos, curaciones, inyecciones. Recibo pensionistas.

CELIA CASTILLA
Recibo pensionistas, atiendo llamados fuera Santiago. Consultas [illegible] tis. Bascuñán 81.

MATRONA BRAVO
Unicamente atiendo domicilio, inyecciones. Mujica 20, casi esquina Vicuña Mackenna.

MERCEDES DARRIGRANDI
Regresó extranjero, trayendo últimos adelantos. Partos. Atenderá distinguida clientela pensionado particular, atendido médicos. [illegible] 2744.

A. GEISSE
Matrona diplomada Chile y Europa. Ultimos adelantos. Especialidad [illegible] merizas 1.30—3. Lira 24, Teléfono 4132.

ANA MORA PEDREROS
Llamados a toda hora. Recibo pensionistas. Santa Rosa 208.

ELENA DE PIZARRO
Matrona masajista, ex-jefe Maternidad. Maturana 790.

H. IZQUIERDO DE GARRIDO
García Reyes 869.

AMELIA SATUS
Consultas gratis. Partos desde [illegible] pesos. Pensiones. Maule 1041.

SARA OSORIO DE GONZALEZ
Matrona, partos y curaciones. Rosas 2254. De 1—4.

Mme. S. PRAGNAUD
Matrona francesa. San Francisco [illegible]

CARMELA ROMAN
Servicio especial de Maternidad. Santa Isabel 315.

MATRONA MERCEDES [illegible]
San Diego 930. Recibo enfermas a toda hora.

PENSIONADO DE OBSTETRICIA
Señora Reyes, matrona [illegible] ta. Establecimiento moderno, [illegible] do cirujanos especialistas. [illegible] Esmeralda 636.

CARMELA TORO G.
Partos, asistencia toda hora. Recibo enfermas. Matucana 640.

MATERNIDAD PARTICULAR Y PENSIONADO QUIRURGICO del Dr. FELIX VALENZUELA
San Diego 267
Atención especial primerizas, afecciones ginecológicas. Enfermedades niños: lactantes, puericultura, [illegible] cuna. Tratamiento blenorragia y sífilis. Consultas 10 a 12 y [illegible] Atención permanente. Sección Obstetricia a cargo matrona. [illegible] seca.

ANA G. VARGAS [illegible]
Partos. Recibo pensionistas. [illegible] Americana 627. Teléfono [illegible] ción.

PENSIONADO VICENTINI
Establecimiento para la atención de enfermas de parto. Consulte [illegible] Higiene, con. [illegible] San Diego [illegible]

VARIOS

CLINICA ALAMEDA [illegible]
Tratamiento sífilis, gonorrea y sus complicaciones, ambos sexos, curaciones rápidas, métodos modernos; 10 a 12; noche 6 a 8, Hospitalización enfermos: $ 10 y [illegible]

POMPAS FUNEBRES
EMPRESA ZENTENO
ESTADO 17 — TEL. 4275 | DELICIAS 2584 — TEL. 624
ATIENDE DIA Y NOCHE

DEFUNCION
Ha dejado de existir nuestra querida abuela, señora
Milagro Alemparte v. de Ortueta
Sus restos fueron sepultados privadamente en el Cementerio General.
VIRGINA, VICTORIA, LORENZO, LUIS, GRACIELA VIRGINIA, VICTORIA, LO. GONZALEZ.

DEFUNCION
Habiendo dejado de existir mi inolvidable esposa, doña
Victoriosa Cuadra de López
sus restos serán sepultados hoy privadamente, en el Cementerio Católico, después de una misa que se oficiara en la capilla de la Casa de Orates, a las 9 1|2 A. M.
FAUSTINO LOPEZ V.

IN MEMORIAM
El Miércoles 23 de Junio, se dirán misas a las 6, 7, 8, 9 y 10 A. M., en el Templo de Santo Domingo, por el descanso del alma de la señora
Mercedes del Río de Sanfuentes
en el primer aniversario de su fallecimiento.
LA FAMILIA.

IN MEMORIAM
Hoy Martes 22, primer aniversario del fallecimiento de nuestra inolvidable madre, señora
Carmen Orrego v. de Drevet
se oficiará una misa por el descanso de su alma en la Iglesia de San Francisco, a las 10 A. M. (en el altar de San Francisco).
LA FAMILIA.

DEFUNCION
Ha fallecido nuestro querido padre, don
Esteban Barrera Mateluna
Rogamos a sus amigos acompañar sus restos al Cementerio Católico hoy 22, a las 2 P. M.
El cortejo partirá desde su casa habitación, calle Chorrillos 167.
SUS HIJAS.

IN MEMORIAM
Mañana 23 del presente, cuarto aniversario del fallecimiento de mi inolvidable esposo,
Leopoldo Valenzuela Avila
(Q. E. P. D.)
se dirán misas en el Templo de San Francisco a las 8 y 9.
ERNESTINA DE VALENZUELA.

DEFUNCION
Ha dejado de existir nuestra querida esposa y madre,
Ana Burshtyn de Turteltaub
Sus restos serán trasladados hoy a las 10 A. M. al Cementerio.
JAIME TURTELTAUB Y FAMILIA

LUTOS
El mejor surtido en plaza lo encontrará usted en el
MANTO ELEGANTE
PASAJE MATTE 28
Grandes rebajas por aproximación de balance.
30-Jn.

TINTORERIA ARTISTICA
'Art Nouveau'
MERCED 770 — TELEF. 4010
Para dar a conocer nuestro trabajo, practicamos los siguientes precios para
TEÑIDOS DE LUTO
Ternos.. .. .. $ 11.00
Sobretodos .. .. $ 14.00
Traje sastre.. .. .. .. $ 10.00
Batas señora.. .. .. $ 8.00
Abrigos señora.. .. .. $ 12.00
En colores a precios más baratos en plaza.

HERNIAS

Bragueros, elásticos, fajas con pelotas neumáticas, piernas, brazos artificiales, aparatos ortopédicos, muletas.
Chappuis y Theóduloz
ARTURO PRAT 346. CASILLA 409
Unicos especialistas en Chile

INSPECCION DE AGUA POTABLE Y DESAGÜES
Se piden propuestas públicas para la construcción de las obras de terminación del canal del lavado del alcantarillado de La Serena.
Las propuestas se abrirán el día 8 de Julio a las 3 P. M.
Planos, especificaciones y presupuesto, pueden consultarse diariamente en la Sección Técnica de la Inspección, Agustinas 1336.
Santiago, Junio 14 de 1926.
L. LIRA, Ingeniero-Director.

Inspección de Agua Potable y Desagües
Se piden propuestas públicas para la construcción de las obras de terminación del canal del lavado del alcantarillado de La Serena.
Las propuestas se abrirán el día 8 de Julio, a las 3 P. M.
Planos, especificaciones y presupuesto, pueden consultarse diariamente en la Sección Técnica de la Inspección, Agustinas 1336.
Santiago, Junio 14 de 1926.
L. LIRA, Ingeniero-Director.

Esmeriles PARA TODOS LOS USOS
CASILLA 97 D. MERCERIA SANTIAGO, TELEF. 1953
DIRECC. TELEGR. "MERSANT"
Compañía 1060, entre Plaza y Bandera.

Sus Niños
DEBEN TOMAR EN ESTA EPOCA EMULSION. ¡¡NO PIDA CUALQUIERA!! EXIJA LA MEJOR
EMULSION DE BACALAO CON HIPOFOSFITOS DEL LABORATORIO CHILE

CONCURSO
De acuerdo con lo dispuesto en el decreto del Ministerio de Hacienda N.o 805 de 28 de Mayo próximo pasado, y oficio del mismo Ministerio N.o 120, de 8 del presente, llámase a concurso para proveer el cargo de tesorero fiscal de 4.a clase del departamento de La Unión, cargo vacante por jubilación de la persona que lo servía.
A este concurso que se llevará a efecto el día Viernes 25 del presente mes, a las 4.30 de la tarde, en la sala del señor Director del Tesoro, podrán presentarse los interesados a fin de que sean sometidos al examen de que trata el número 1 del decreto 805 ya citado.
Dirección del Tesoro, 15 de Junio de 1926.
EL SECRETARIO.

PUERTAS VENTANAS
Galerías y Persianas, se hacen de medida y hay listas para entrega inmediata. Ofrece la
Barraca y Fábrica "La República"
Domeyko 2354—Tel. 182 Parque
DESPACHO A PROVINCIAS

FABRICACION DE CAJONES
Y JABAS PARA FRUTAS
Tenemos para entrega inmediata Cajones Vineros y Litreros.
"LA REPUBLICA"
BARRACA Y FABRICA
DOMEYKO 2354.— TELEFONO 182, PARQUE

CARMEN 315

MENAJE CASA FAURE

Sin Comisionistas
VENDO
espléndida casa habitación, calle Claras 162. Tratar en el Laboratorio NITRO OZONA.
—MERCED 456—

PARALYMPHINE
Yodo orgánico asimilable en su medio natural al "ALGA MARINA"
asociado al hierro, manganeso y Fosfato de Cal.
Tratamiento racional del:
LINFATISMO, ANEMIA, TUBERCULOSIS, GANGLIONAR, DEBILIDAD
RECONSTITUYENTE GENERAL
Unicos concesionarios para Chile: Victor CORRY et Cía, Monjitas 739, Santiago.
Base: Yodo tanino (Alga Marina), Extracto Fuci mangan[illegible] Fosfato de cal. (M. R.)

Enfermos de Asma
DE ORIGEN ESTOMACAL
TRASTORNOS DE LA DIGESTION, ROJECES DE LA CARA, EXZEMA, URTICARIA, ETC., SON RADICALMENTE CURADOS POR LA
PEPTALMINE PERRAUDIN (M. R.)
(Peptomas de carne y pescado) — Recomendada por los mejores médicos. Garantizamos un resultado inmediato, y devolveremos el dinero en caso de no obtenerlo.
DEPOSITARIOS: VICTOR CORRY y Cía. MONJITAS 739 — SANTIAGO

LA NACION

Santiago, Junio 22 de 1926

LA POSICION DE CHILE EN EL PROBLEMA INTERNACIONAL

El paréntesis de tranquilidad que se ha abierto sobre la cuestión del Norte va permitiendo apreciar más en detalle y también más profundamente cada uno de los actos e incidencias finales de la gestión plebiscitaria sorpresivamente suspendida y declarada impracticable por el representante del Arbitro. Se va además perfilando con más precisión y claridad la responsabilidad que se precipita tras la cesación de los buenos oficios.

Aparece, en efecto, dominando toda esta etapa postrera del problema internacional, la perenne actitud conciliadora de Chile que abandona posiciones ventajosas y seguras en busca de una armonía superior, que ponga término definitivo al entredicho espiritual de las dos naciones. Su esfuerzo ha sido vano, su sacrificio estéril.

Chile tenía en el arbitraje la vía segura para resolver la contienda en forma jurídica, es decir, inapelable, y por cierto en su favor, como lo reconoció el propio delegado peruano, señor Velarde en las conferencias preliminares del Protocolo de Washington.

El arbitraje con su determinación del plebiscito abrió a Chile la seguridad del triunfo por la vía jurídica. El propio representante peruano lo reconoció francamente durante las conversaciones preliminares del protocolo de Washington. Al aceptar una proposición de arreglo diplomático, renunció generosamente a esa ventaja y esa renuncia en obsequio de la conciliación americana aparece todavía más destacada, aceptando en último término la participación de Bolivia en las discusiones de ella. Ante estas concesiones que envuelven verdaderos sacrificios y por lo mismo una profunda disposición al arreglo amistoso del problema, las censuras de la opinión extranjera tienen que resultar injustas.

Una sola condición impuso Chile a esta renuncia sucesiva de ventajas que le dió el laudo: el llegar a un acuerdo, a una solución equitativa. Así lo expuso categóricamente la Cancillería Chilena en una nota al Departamento de Estado. Aún más, Chile que concurría en calidad de concesionario generoso, se anticipó a proponer fórmulas de avenimiento en que contemplaban las aspiraciones de Bolivia que no tenía por qué tomar en cuenta.

La actitud del Perú, ha sido en cambio, bien distinta. Al aceptar los buenos oficios contrajo el compromiso de presentar fórmulas de arreglo, de propiciar un avenimiento amistoso. Hasta ahora el Gobierno de Chile, la opinión chilena y la opinión de todo el Continente, no conocen ninguna fórmula de arreglo propuesta por el Perú. Tampoco sabemos qué observaciones o reservas ha opuesto a las sugestiones chilenas.

La actitud del Presidente de los Estados Unidos, como Arbitro, sigue un camino paralelo a la del Perú: Sabía Mr. Coolidge que la aceptación de los buenos oficios era condicional, que la vida de éstos dependía de la gestión plebiscitaria, mejor dicho, que era un incidente marginal y provisorio destinado a prosperar sólo en el caso de ofrecer mayores ventajas que el proceso plebiscitario dispuesto en el laudo. Sin embargo, obtenida la aceptación condicional de Chile, su representante en Arica, propone sorpresivamente la impracticabilidad del plebiscito. O sea, resta a Chile la situación sólida y ventajosa con que acudía a los buenos oficios de Washington.

Surge inevitable una reflexión. Si el Gobierno de los Estados Unidos estaba realmente interesado en hacer triunfar su mediación amistosa, ¿por qué no retardó la resolución de su representante en Arica a fin de dar tiempo a una discusión más amplia del problema en Washington? Interesante sería conocer los verdaderos motivos de esta precipitación hasta ahora incomprensible de los Estados Unidos. Una postergación definida y bien justificada del proceso plebiscitario, presentada francamente en su propósito de ofrecer nuevas oportunidades de avenimiento en Washington, habría sido bien recibida por la Cancillería de Chile. No hay derecho para creer lo contrario después de sus numerosos sacrificios y de sus continuas y hasta dolorosas concesiones.

La moción Lassiter no ha tenido por lo tanto otro resultado que estropear la situación de Chile y cerrar todos los caminos inmediatos hacia una solución.

La conciencia americana, considerando estos puntos claros e insospechables, tiene el deber de meditar y esperar antes de formarse opinión definitiva y sobre todo antes de condenar la actitud de Chile y de hacer elogio de uno de los más grandes errores diplomáticos del Gobierno de Washington.

LOS DERECHOS POR IMPORTACION DE AUTOMOVILES

Cuando un comerciante ofrece en venta un buen artículo y posee un gran mercado, lo peor que podría hacer sería elevar los precios y reducir el mercado. En tal caso, lo que ganaría en la unidad lo perdería en cantidad.

Precisamente, es éste el caso del Gobierno en relación con las importaciones de automóviles.

En editoriales anteriores, relacionados con los planes y aspiraciones de mejoramiento y desarrollo de nuestros caminos, hemos establecido y demostrado la costa de que será imposible costear y mantener buenos caminos a menos de que se aumente la intensidad de tráfico sobre los mismos y se mejore la calidad de los vehículos que por ellos circulan. "Creer, hemos dicho, que se pueda tener caminos sin automóviles, sería lo mismo que pensar que se pudiese tener ferrocarriles sin locomotoras".

Ha sido, precisamente, el automóvil lo que ha hecho renacer la vida comercial de los caminos en Europa y la América del Norte. Bastaría, para demostrarlo, el desarrollo simultáneo de la industria automovilística en los Estados Unidos y de las carreteras de concreto, y la disminución paulatina del tráfico de pasajeros y de carga a pequeñas distancias que las últimas estadísticas confirman en los ferrocarriles americanos.

Aparte de esta fase de la cuestión automovilística y de caminos en Chile, existe también una fase de Hacienda Pública, a la cual acaba de referirse el señor Núñez Morgado en su discurso pronunciado en el Senado en fecha 18 del mes en curso.

Considerando la posibilidad de obtener mayores entradas fiscales, decía el señor Núñez:

"Si se revisa el arancel aduanero sobre automóviles, y si en lugar de 600 a 800 pesos por tonelada se reduce a 100 pesos, por ejemplo, se perdería de inmediato alguna parte de esas mismas entradas aduaneras, pero, no existiendo la barrera actual, ellos entrarían en mayor número contribuyendo al progreso del país y a la mayor comodidad de sus habitantes. Pero, en reemplazo de aquella reducción, sería muy fácil aplicar un impuesto suplementario de 100 pesos por auto, lo cual, aplicado a cerca de 20,000 autos y camiones que hoy existen en Chile, produciría una entrada fiscal permanente de $ 2.000,000, la cual podría destinarse al fondo de caminos"...

La situación real es todavía más extraña y más absurda que la forma en que la presenta el señor Núñez. En efecto, los derechos aduaneros se aplican a razón de 900 pesos oro la primera tonelada, o sea, 2,700 pesos en moneda corriente legal; y a razón de 600 pesos oro, o 1,800 pesos en moneda legal, por tonelada de exceso sobre la primera tonelada. Esta contribución aduanera eleva así en un mínimo de 3,500 pesos el costo de cualquier automóvil que sea necesario importar en Chile. De ese modo, un auto cualquiera que pudiera obtenerse en 500 dólares en los Estados Unidos, necesita venderse a más de 1,000 dólares en Chile.

Esta tarifa, francamente prohibitiva, sólo podría aceptarse en el concepto de que el automóvil fuese considerado como un artículo suntuario e innecesario. Pero ni siquiera en este concepto existe una base que reuna cierta lógica.

El arancel actual se fija sobre el peso. Un auto de menos de una tonelada, paga proporcionalmente el mínimo y un auto de más de una tonelada, y cuanto más pesado, paga el mínimo. Es decir que el auto más barato, aquel que puede adquirir una persona de escasos recursos, resulta proporcionalmente más caro que el auto de gran peso. Por otra parte, la tarifa no está basada sobre el costo, y en automóviles de igual peso pueden existir todos los precios. Finalmente, el auto usado paga igual tarifa e igual derecho que un auto nuevo...

En este último punto se comete, sin duda, el error más grave y el daño mayor para el desarrollo del automovilismo en el país. Es sabido que los Estados Unidos, con 20 millones 100 mil autos en circulación—lo que representa el 90 por ciento del stock mundial—desechan cada año un término medio de 1 millón 500 mil autos "second hand" que, prácticamente, no encuentran comprador.

Estos autos, que se venden a 20, 30 y, cuando más, a 50 por ciento de su valor inicial al cabo de dos o tres años de uso, deben forzosamente salir a la exportación. Si, en nuestro caso, las tarifas aduaneras se hiciesen diferenciales en proporción a la edad del auto, con el mismo dinero que hoy se exporta se podría importar el doble o tres veces el número de automóviles, compensándose así con exceso la rebaja de los derechos y aumentando en estricta proporción el valor total de las patentes municipales, los derechos de peaje en los caminos, el producto del impuesto a la gasolina y demás entradas subsidiarias del incremento del tráfico.

Y por cierto que con estas facilidades se abriría un próspero renglón de negocios para las casas importadoras del ramo que podrían ampliar su giro con un artículo de más fácil colocación y en el cual hay una exigencia más moderada de capital.

No puede en esto hacerse cuestión de la dificultad de conocimiento de los precios y de la edad de cada carro. Los precios de venta de cada marca son "standard" en fábrica. Cualquier Cónsul en cualquiera parte puede enviar a la Superintendencia de Aduana una lista de fábricas y tipos de carro, con sus precios "F. O. B. Factory" y las características de los modelos de cada año, listas con las cuales se podrían establecer los derechos diferenciales. Y, en último caso, el simple procedimiento de tasación en Aduana, aunque podría conducir a injusticias y fraudes imposibles de evitar en determinadas y especiales circunstancias, bastaría para aplicar, en conjunto, una tarificación muchas veces más justa y reproductiva que la actual.

Ya se trate de la conexión del automovilismo con el desarrollo de los caminos, o como fuente tributaria de entradas municipales y fiscales, el bien entendido interés nacional está ligado al desarrollo del automovilismo y a la introducción máxima, en cantidad, de automóviles en el país.

El cambio de sistema de aplicación en las tarifas aduaneras es así de una necesidad imperiosa, por una parte porque aumento el número de automóviles importados con una misma cantidad de dinero exportado y, por otra, porque representa una doble entrada tributaria para el Estado: la entrada aduanera por la mayor cantidad de unidades importadas, y la entrada permanente de los derechos obtenidos por las municipalidades, los caminos e impuestos especiales.

LA REFORMA DE LA ENSEÑANZA

Parece que el Gobierno, ha llegado a la conclusión de que el actual régimen universitario no puede prevalecer sobre la incontenible aspiración de reforma y de cambio de rumbos que va tomando formas apremiantes en la opinión pública. Sabemos, en efecto, que el señor Ministro de Instrucción se dispone a nombrar una comisión técnica que informe y proponga un proyecto de reforma universitaria donde estén contenidas las nuevas orientaciones de la enseñanza y de la educación.

Flotan en el ambiente las características que se desea abarque esta reforma total de nuestros métodos y de nuestra organización funcional de la enseñanza, y será por lo tanto relativamente fácil a la comisión que se designe presentar un proyecto en que se sostengan las aspiraciones nacionales en esta materia.

Así, hay acuerdo unánime en la necesidad de que la Universidad pueda desenvolver libremente su actividad espiritual, que se mantenga ajena y distante a toda influencia extraña y que no tenga otra relación con el Estado que la de solicitarle los medios económicos que precise para su desenvolvimiento. Es indispensable que se coloque a la Universidad en este plano superior y aislado para que pueda proyectar sobre la vida nacional un influjo depurado y científico, para que pueda señalar un rumbo al pensamiento y a las ideologías.

Para realizar esta labor el Estado debe proporcionarle los recursos necesarios para administrar sus servicios, sin otra intervención que el debido control que el Gobierno realiza sobre todos sus departamentos administrativos. Al mismo tiempo está dentro de las aspiraciones de reforma, la conveniencia de integrar los consejos directivos con profesores, con alumnos, con egresados que se interesen verdaderamente en la vida universitaria.

Se hace indispensable también coordinar la enseñanza en sus diversos ciclos escolares para preparar un tipo humano especial, dotado de recursos eficaces para la lucha por la vida y preparado técnicamente para aportar un beneficio no sólo a sí mismo, sino a la sociedad y a la nación. En una palabra, que la educación forme individuos capaces de promover una evolución creadora dentro del país.

En fin, la reforma de la enseñanza debe atender a preparar institutos capaces de formar individuos eficientes, propulsores de progreso, dotados de conocimientos especiales, de tecnicismos extraordinarios que integren por los más variados aspectos la necesidad técnica e ideológica de la Nación.

Es, por esto, cuestión capital para esta reforma que ella sea propuesta por personas sabias y prudentes, por profesores y colaboradores entendidos, desprovistos de prejuicios y de conceptos anacrónicos que puedan entrabar una inspiración elevada de la reforma.

El país ha de recibir con satisfacción, sin duda, la noticia de este primer paso formal del Ministro de Instrucción Pública, don Alamiro Huidobro, en favor de una empresa en que está contenida, puede decirse, la felicidad futura de la Nación.

Responsabilidades

Don Ismael Tocornal, uno de los pocos hombres que nos van quedando de grande abnegación cívica, y del más honrado patriotismo, explica desde las columnas de la prensa, su actitud en lo que se ha llamado la "ofensiva diplomática", de Diciembre de 1921.

Nadie tiene en este país el derecho de dudar de la sinceridad del señor Tocornal, y no sería yo, por cierto, quien intentara rectificar, en lo más mínimo, cualquiera de sus conceptos, que acato y reconozco como la más fiel expresión de la verdad en lo que con él se relaciona, pero eso no quita que hagamos, por ahora, unas ligeras aclaraciones, también para ir eliminando responsabilidades, y fijando posiciones.

Le consta al propio señor Tocornal que, hubo muchos que condenamos como el más grave error diplomático la famosa "ofensiva", y a mí me tocó manifestarlo así al ilustre Ministro del Interior de aquella fecha, al recibir de sus labios la primera noticia en el comedor de la Cámara de Senadores.

Más tarde, vino el protocolo de Washington, que la mayoría de los senadores, casi los dos tercios que lo habrían sido, a no realizarse desviaciones enexplicables, consideramos como el más grande de los fracasos del Gobierno de la República.

No es el momento, todavía, y mucho menos en estos instantes en que el actual Gobierno, con alto patriotismo, e innegable sabiduría, procura remediar los daños causados por los yerros originales, de estudiar el proceso de la desgraciada negociación de Tacna y Arica, pero llegará algún día ese momento, y, entonces, se conocerá ampliamente la verdad, que el Gobierno del protocolo, trató, a toda costa, que el país ignorara.

Más de algún documento valioso existe, que servirá para definir responsabilidades y establecer opiniones, y para que los chilenos aprecien los esfuerzos que el Senado de la República, y, especialmente, los miembros de la Comisión de Relaciones Exteriores, hicieron para enmendar rumbos y para impedir que se consumara aquella obra que nos ha colocado en la amarga y sangrienta situación de tener que defender, no ya ese pedazo de territorio, que abriga los restos de muchos de nuestros heroicos soldados, sino la honra nacional, atacada con crueldad e injusticia, por culpa de quienes provocaron y consumaron la fatal aventura.

Me mantengo en el más absoluto alejamiento de los negocios públicos, pero sigo con interés todo lo que afecta a los sagrados intereses de la nación, y, por eso, me he impuesto, con pena, de la publicación del señor Tocornal, porque en ella se reconoce que hay desastre, que hay responsables.

La proverbial hidalguía del señor Tocornal se detuvo antes de señalar a estos últimos.

¿Quiénes son?

De su exposición se desprende, que, a juicio de él, no son los gobernantes que rompieron lanzas por la aprobación del Protocolo. No quedan, por consiguiente, sino los miembros del actual gobierno, o los que combatieron la negociación; si los primeros, ellos lo dirán, o, más bien, el país que ve los esfuerzos supremos que hacen por salvarnos de la difícil posición en que nos encontramos; y, si los segundos, no debemos avanzar más que a decir que si las voces de los opositores, se hubieran oído el año 1922, muy distinta sería al presente la situación de la República.

Y es muy difícil radicar en ellos esas responsabilidades, cuando no hay un chileno que no reconozca hoy día que quienes se opusieron a la aprobación del protocolo, a pesar de sinsabores y persecusiones obraron con abnegación, patriotismo y clara visión del porvenir.

GUILLERMO RIVERA

Valparaíso, 20 de Junio de 1926.

CASCABEL EN NUEVA YORK

Chistes de repetición

—Who was that lady I saw you last night?
—It was no lady. It was my wife...
(De un au tor anónimo).

Hace años se publicó en una revista de los Estados Unidos el siguiente chiste:

—¿Quién era esa amiga que iba contigo la otra noche?
—No era ninguna amiga. Era mi mujer.

El chiste hizo gracia. En 1905 había aparecido en el "Life". En 1915 lo reproducía el "Saturday Evening Post". En 1925 lo introducía el "New York Times" en su edición dominical. Esta consagración venía a ser su comprobante de ancianidad. El chiste era tan viejo como una de esas palabras que el Diccionario de la Real Academia incorpora como nuevas.

Naturalmente, el chiste, que no quería morir, comenzó a modificarse. En fechas y publicaciones sucesivas, el mismo motivo presentó una serie de variaciones. Entre otras:

Del "New York American":
—¿Quién era esa amiga que iba contigo la otra noche?
—No era ninguna amiga. Era tu mujer.

Del "College Humour":
—¿Quién era esa amiga que iba contigo la otra noche?
—No era ninguna amiga. Se casó conmigo.

Del "Literary Digest:.
—¿Quién era esa amiga que iba contigo la otra noche?
—No era ninguna amiga. Era mi abuela.

Del "Yale Record":
—¿Quién era esa amiga que iba contigo la otra noche?
—No era ninguna amiga. Era tu abuela...
... ...

Ya, en los comienzos de 1926, el chiste entraba en la zona de influencia del Nuevo Testamento:

Del "Passing Show", London:
(Anotaciones a la "Salomé", de Oscar Wilde).
—¿Quién era esa amiga que iba contigo la otra noche?
San Juan Bautista.—No era ninguna amiga. Era mi barbera...

Finalmente, a mediados de 1926, el chiste ingresaba definitivamente al Antiguo Testamento:

Del "Judge", New York:
Abraham.—¿Quién era esa amiga que iba contigo la otra noche?
Lot.—No era ninguna amiga. Era una estatua de sal...
César Cascabel.—Nueva York, 1926.

Cesar Cascabel

UNA GIGANTESCA DEMOSTRACION DE FE

Es una demostración de fe más alta que el mayor rascacielos del mundo. Es un record, un nuevo record, y se podría decir, una catástrofe humana, un cataclismo artificial, de éxito garantizado por las ordenanzas municipales, en que se calculan que se extraviarán más o menos dos mil niños, habrá otros tantos accidentes, por asfixia, por lesiones y quién sabe si por fervor místico.

En trenes pintados de rojo, con locomotoras piafantes como dragones o silenciosos monstruos apocalípticos, se han dirigido a Chicago, desde todos los puntos de la Unión. Eran como cintas de fuego ondulando y reptando por las montañas del Oeste, por las llanuras del Centro, por las tropicales campiñas del Sur, por las blancas y rudas sierras de Alaska. En las estaciones había recibimientos con bandas de músicos, con discursos, affiches y andanadas de vigorosos ¡hurras!

El XXVIII Congreso Eucarístico se inauguró solemnemente anteayer, mientras 62,000 voces cristalinas iluminaron con su ingenuo coro la comunión del alba de 1.000,000 de personas que recibieron de amanecida la suprema gracia de Cristo. Hubo hermosos y elevados discursos que transparentaron el fervor religioso de esa inmensa masa humana extraviada en este mundo, ¡ay!, de dolores y tentaciones.

Para hacer frente a la afluencia de toda esa inmensa muchedumbre no bastaron los hoteles, ni los sitios en que se proporciona alojamiento a los vagabundos por unos cuantos centavos. De esa falta de comodidad terrenada es inútil en los designios de la divinidad—habría de nacer el lazo de unión que acercaría a los católicos y protestantes, y el ejemplo más digno de ser imitado por los fieles de todos los países: los protestantes ofrecieron sus iglesias para alojamiento de los millares de católicos que erraban por las calles sin techo y sin abrigo. Ha sido el gesto del Samaritano Compasivo, repetido en grande, "en record" por los norteamericanos; el precepto bíblico puesto en práctica por un "trust" gigantesco de la hospitalidad.

El ferrocarril, la electricidad, los motores de combustión interna, los avisos de los periódicos; todas las fuerzas humanas se han puesto en Chicago al servicio de Dios.

No ha habido concesionarios afortunados, verdaderos "managers" de la fe que entrenaran la devoción de los fieles; pero en cambio se ha recurrido a los más modernos procedimientos de réclame para que el espíritu religioso no se enfríe: "Si los fieles no van a la Iglesia, la Iglesia debe ir a los fieles. Y esto puede conseguirse avisando en este diario". Tales son los anuncios publicados por las agencias de publicidad norteamericana.

Y las Iglesias han seguido el consejo. Avisan las misas y los actos solemnes.

Eso es adaptarse al espíritu moderno, acompasarse a las exigencias de la época.

Y han sido muchos, muchísimos los filósofos que han dicho que todo lo que concierne al espíritu es respetable. Y así es, indudablemente.

El espectáculo devoto dado por los norteamericanos ha sido formidable, resonante, monumental, aunque todo se haya condensado en la modesta ofrenda de la voluta de humo santo que desde el incensario haya ascendido por las gradas del altar.

L.

LA LEYENDA DE ORO DE AMERICA

I

Buenos Aires, Montevideo, La Habana, Lima, Santiago, las capitales suramericanas. En el ambiente cosmopolita de París estos nombres resuenan con un prestigio romántico; son la evocación de una tierra ubérrima y pródiga, exaltación renovada y fervorosa de un Eldorado legendario.

Y así una noche, en el music-hall, al calor de un tango pintoresco, un americano del sur habla a su amiguita con voz cálida de las maravillas y las riquezas de su país ultramarino.

Al oído, con voz confidencial, va tejiendo una leyenda acerca de su tierra y su amiguita sueña con paisajes exóticos, con bosques fabulosos, con montañas y ríos encantados.

¿Cómo resistirse a esa tentación si es una tentación de belleza, si es la seducción a una vida nueva, inesperada, desconocida?

La niña del music-hall es bella, joven, ingenua. Se deja convencer, se deja llevar, se entusiasma en el mareo vertiginoso de la danza.

El americano del sur es insinuante, garboso, "bien plantado". ¿cómo dudar de su palabra? Y viene cargado del esplendor de sus tierras exuberantes: da fuertes propinas, hace invitaciones fastuosas, ¿cómo negarse a sus insinuaciones?

Un día propone un viaje a la América del Sur. Y la amiguita fina, menuda, infantil, acepta.

Es en Burdeos, o en Marsella donde se alejan de la tierra nativa. Ella va feliz con su galante caballero enamorado. Se imagina vivir en la época de los cuentos de hadas. Le parece mentira tanta belleza.

El transatlántico está en marcha. Y cree estar soñando.

Adiós María, Rosa, Julia, las amigas predilectas. La simpática francesita va a conocer un mundo nuevo. Y una vida nueva comienza.

II

Luisa estaba enferma. Una palidez de muerte iba agostando su belleza. Y surgió un providencial amigo de la América del Sur.

¡Con qué devoción la fué atendiendo en todos los detalles de su enfermedad, con qué ternura, con qué amor desinteresado y franco!

Volvieron los colores de la belleza de Julia, volvió su frescura juvenil y sana.

Y en cumplimiento de su promesa, una vez sana y bella se embarcó con el amigo de su corazón a la conquista de su país fantástico.

Pero, cosa inesperada, antes de partir el barco hay trajines de policías y los pesquisas detienen al amigo de Julia y lo vejan y lo maltratan.

Ella sufre al ver atropellado a su salvador, quiere protestar, pero pronto se calla y se resigna y su expresión se torna serena para ocultar una desesperación mayor.

El amigo providencial es conducido a la justicia, acusado de tratante de blancas.

Julia ya no vendrá a América: descubrió a tiempo su engaño. Su amiga, en tanto, viajera en el transatlántico, no sabe todavía la vida nueva que la espera en el país del oro y la leyenda.

M.

LA ESCENA... EN EL PALACIO DE LOS VIRREYES

La cara del señor Leguía uno se la imagina con facilidad: cara de 79, de Tratado de Ancón, fosca, agresiva, de puño cerrado.

Pero aunque uno se escurra hasta los últimos peldaños de la adivinación, aunque consultara los astros, como los astrólogos, las cartas, como los quirománticos, o las rayas de la mano, como los nigromantes, sería difícil predecir la del interlocutor del señor Leguía.

La taumaturgia internacional aún no ha progresado lo bastante para abarcar esos estudios fisonómicos a la distancia; y es lástima.

—"Después del 79, en que juntos padecimos, el Perú y Bolivia, los rigores de una guerra fraguada en la sombra..."

Y el señor Abel Iturralde, Ministro de Bolivia en Lima, escuchaba...

"...como si fuera posible separar con intrigas diplomáticas lo que unieron la Geografía y la Historia..."

Y el señor Iturralde escuchaba con un rostro... (coloque aquí el lector el adjetivo que más le "tinque").

"...se agregará la invariable aspiración de obtener unidos las vindicaciones que se nos deben, invocando nuestros derechos y la justicia incontrovertible que nos ampara...", continuaba elocuentemente el señor Leguía.

Es de suponer también que el señor Iturralde seguía escuchando. Se puede calcular además que escucharía con atención, según es práctica en el protocolo, y tal vez con un poquitín de tedio, ya que es vieja la canción y desusado el aire; pero ¿y con qué cara?

¿Con la misma cara de 1879 del señor Leguía o con la cara de 1926 con que los diplomáticos bolivianos han gestionado en estos últimos meses cerca de nuestra Cancillería la salida al mar?

¿Con cara de 1879 o con cara de "corredor"?

Sería interesante averiguarlo. Porque no es de suponer que el señor Iturralde guardara una impasibilidad de lacedemonio o de comanche atado al poste del tormento, durante la belicosa ceremonia.

W.

LOS BIENES DE LA EX-FAMILIA IMPERIAL

El principio marxista de "la expropiación a los expropiadores" ha servido de punto de apoyo a las izquierdas alemanas para pedir en enérgicas campañas de opinión la incorporación al Estado de los bienes de los ex-soberanos y de los príncipes de la familia real. El Canciller Scheidemann resumía el sentir de los republicanos, liberales, socialistas y comunistas en estas palabras: "El país no debe nada a los Príncipes, mientras que éstos deben todo al país". Y después agregaba: "No es posible que se les conceda graciosamente a los Hohenzollern una suma que serviría para mantener un contingente de 30,000 obreros sin trabajo y a sus familias".

A pesar de la verdad que pudieran estar encerradas en ese principio y en estas declaraciones, la voluntad popular ha resuelto ayer en Alemania que les sean devueltos todos sus bienes a la familia imperial. Las izquierdas aseguran que el plebiscito no fué correcto, que hubo presión de parte de los nacionalistas y que pedirán la anulación del referendum. Es posible que haya habido algo de esto, desde el momento en que fueron numerosos los choques sangrientos y las asonadas propagandistas de uno y otro bando, pero lo cierto es que no parece fácil que se altere el resultado de las urnas electorales.

En varias ocasiones se había tratado de llegar a diversos acuerdos para liquidar jurídicamente esta cuestión, deslindando los bienes que fueran indiscutiblemente de propiedad de la familia imperial y los que por tradición, u otra causa de derecho, pertenecieran al Estado. Una Comisión nombrada por el Parlamento para tal objeto proponía no hace mucho tiempo, un convenio en virtud del cual el Estado conservaría los palacios de la corona, el mobiliario histórico, los jardines, las obras de arte de los museos berlineses y de la Galería Echak, de Munich las insignas de la Corona, el derecho de disposición en ciertas condiciones del Museo de los Hohenzollern, la biblioteca imperial, los teatros reales, 6,000 hectáreas de tierras y bosques, los inmuebles de Berlín y Postdam, y las rentas procedentes del fideicomiso de la Corona.

Por su parte, la casa real destronada, recibiría varios palacios, como el de Guillermo I y el Meerlandés, los castillos de Bellevue, en Berlín, de Babelsberg, cerca de Postdam, y de Oels en Silesia; diversos otros inmuebles, el mobiliario de uso corriente, las alhajas de familia, 40,000 hectáreas de bosques y de tierras cultivables, y una indemnización de 30.000,000 de marcos oro, por la transferencia al Estado de la otra parte de los bienes. Este arreglo propuesto significaba una entrega a la familia imperial algo menos de doscientos millones de marcos oro y la conservación por parte del Estado de bienes por valor de más de seiscientos millones.

El proyecto de expropiación contó en el plebiscito del Domingo con un 15% de sufragios menos que los 19.500,000 votos que se requerían para su aprobación. Como se ve, el triunfo de los nacionalistas no ha sido muy desahogado.

Compro Pianos
Pagando Buenos Precios
DELICIAS 851

ORDEN NUEVA Y EXCLUSIVA
GRAN FUNDO CON RAULI
VENDO O PERMUTO ENTRE MALLECO Y CAUTIN
Lado estación, 7,500 hectáreas, ricos suelos
Grandes montañas vírgenes de raulí, roble, etc.
Es el único fundo en las provincias de Malleco y Cautín, donde el raulí está casi agotado, que tiene grandes montañas vírgenes de esta madera, para explotarla en grande escala durante veinte o más años.
Se calcula que hay más de 30.000,000 de pulgadas de raulí y otras maderas, con explotación muy fácil y económica, por estar el fundo al lado de estación.
Todo el fundo es, además, de suelos muy ricos para siembras de trigo y todo cultivo.
Está tasado este valioso fundo en la suma de 4.500,000 pesos.
Precio $ 3.500,000. Debe $ 1.500,000 bonos 8%
Admito fundos cerca de Santiago o propiedades urbanas en pago del saldo
ALEJANDRO GREENE CRUZAT
ABOGADO Y CORREDOR DE COMERCIO
Sección Fundos
ALEJANDRO GREENE VALVERDE
TEATINOS 86.— CASILLA 3722

Qué infierno
ENFERMEDADES DE LAS MUJERES
Qué Sufrimientos Horribles!
Palpitaciones y Ahogo en el Corazón, Falta de Aire, Cansancios, Sofocaciones, Ahogo en la Garganta, Falta de Sueño, Falta de Apetito, Incomodidades del Estómago, Ventosidades en el Vientre, Mareos, Desarreglos, Pesadez, Punzadas y Dolores de Cabeza, Dolores en el Pecho, Dolores en la Espalda, Dolores en las Caderas, Punzadas y Dolores en el Vientre, Vahidos, Temblores, Excitaciones Nerviosas, Oscurecimiento de la Vista, Desmayos, Desvanecimientos, Zumbidos en los Oidos, Vértigos, Ataques Nerviosos, Estremecimientos, Escozores Súbitos, Calambres y Debilidad de las Piernas, Sudores Fríos o Abundantes, Escalofríos, Entumecimientos, Sensación de Calor en diferentes partes del Cuerpo, Ganas de Llorar sin tener Motivos, Falta de Memoria, Decaimiento de Cuerpo, Falta de Animo para hacer cualquier Trabajo, Frío en los Pies y en las Manos, Manchas en la Piel, Ciertas Comezones, Ciertas Toses, Ataques de Hemorroides, etc. Todo esto puede ser causado por las inflamaciones de ciertos Organos internos!
Cuando ciertos Organos están enfermos todo el Organismo de la Mujer se resiente fuertemente!
A veces la pobre enferma piensa que está sufriendo de muchas Enfermedades, sin saber cual es la verdadera causa de todo esto!
Trátese! Trátese!
Use Regulador Gesteira
REGULADOR GESTEIRA es el Mejor Remedio para el Tratamiento de inflamaciones Uterinas, la Debilidad, la Anemia, la Palidez y la Amarillez de las Jóvenes, las Hemorragias, los Dolores y Cólicos de los Ovarios, los Períodos Excesivos y muy fuertes o muy demorados, los Dolores y la Falta del Período, la Suspensión, el Período insuficiente, la Histeria y los Ataques Nerviosos, las Flores Blancas, las Hemorroides y los más Peligrosos Desarreglos de las Señoras!
Empiece hoy mismo a usar Regulador Gesteira
* * *
De Venta en todas las Farmacias y Droguerías.

Base: Hidrástide y Viburno.
Depositario: DAUBN Y CIA— VALPARAISO

VALPARAISO (DE NUESTROS CORRESPONSALES)

ANOCHE SE QUEMO LA FABRICA DE TEJIDOS DE LA FIRMA JACOMAN y Cía.

Anoche, a las 10.30, se declaró un incendio en la fábrica de tejidos de la firma Jacoman y Cía., situada en la calle Huito N.o 239.

El edificio y las instalaciones de la fábrica se quemaron íntegramente, resultando también afectado por la acción del agua el taller de tapicería del señor Julio Villarroel.

El local ocupado por el establecimiento de la firma Jacoman era de propiedad de la señora Julia Larraín Gormaz y tenía un seguro en la Compañía Unión Nacional. El monto del seguro se ignora.

La fábrica también estaba asegurada en diversas compañías y las pólizas se hacen subir a 35 mil pesos.

El origen del fuego no se ha establecido hasta este instante, aunque se cree que ésto se inició en la planta baja, en donde se encontraba situado el taller del señor Jacoman.

EL MAL TIEMPO EN LA COSTA

Comunicaciones recibidas ayer en la Dirección del Territorio Marítimo, hacen saber que el mal tiempo fué general en el litoral norte.

En Iquique, Antofagasta, Tocopilla y Chañaral, las faenas marítimas estuvieron paralizadas el Sábado y el Domingo, por la braveza del mar.

En Iquique estuvo a punto de naufragar la goleta "Amelia", pero fué salvada gracias a oportunos auxilios.

En Valparaíso ha mejorado el tiempo, únicamente el Domingo en la tarde la barca "Lobos" empezó a inundarse.

SOCIEDAD MARITIMA Y COMERCIAL W. JAMES y Co.

VAPOR RAPIDO AL NORTE

EL RAPIDO VAPOR DE PASAJEROS:

"FRESIA"

Saldrá el Jueves 24 de Junio, a las 6 P. M., para COQUIMBO, HUASCO, CALDERA, CHAÑARAL, TALTAL, ANTOFAGASTA, MEJILLONES, TOCOPILLA, IQUIQUE Y ARICA.
RECIBE CARGA DESDE EL LUNES 21 DE JUNIO POR EL SITIO N.o 24.

VAPOR RAPIDO AL SUR:

VAPOR LUISA

SALDRA DE VALPARAISO EL VIERNES 25 DE JUNIO, A LAS 5 P. M., CON ESCALA EN SAN ANTONIO, LOTA, CORRAL, TOME Y TALCAHUANO
RECIBE CARGA POR EL SITIO N.o 24, DESDE EL MIERCOLES 23 DE JUNIO.

POR MAS PORMENORES, VERSE CON:

Sociedad Maritima y Comercial W. James y Co., Avenida Errázuriz 1014. Teléfono Inglés 2653 VALPARAISO

Bandera 152, Teléfono Inglés 21 Casilla 1703 Luis A. González C. SANTIAGO

Jn-23

Compañía Trasatlántica Española

SERVICIO PLATA-MEDITERRANEO

EL RAPIDO Y LUJOSO VAPOR-CORREO

"INFANTA ISABEL DE BORBON"

Saldrá de BUENOS AIRES para ESPAÑA el día 2 de Julio próximo, con escalas en: Montevideo, Río de Janeiro, Las Palmas (Canarias), Cádiz, Almería y Barcelona.

SERVICIO SUD-PACIFICO A ESPAÑA

PROXIMAS SALIDAS DE VALPARAISO

8 de Julio, vapor "P. DE SATRUSTEGUI".
8 de Agosto, vapor "BUENOS AIRES".
8 de Setiembre, vapor "MANUEL CALVO".
8 de Octubre, vapor "LEON XIII".

Con escalas en: Antofagasta, Iquique, Mollendo, Callao, Guayaquil, Balboa, Colón, Puerto Colombia, Curacao, Puerto Cabello, La Guayra, Ponce, San Juan de Puerto Rico, Canarias, Cádiz y Barcelona.

Se expiden pasajes para todos los puertos de escala, incluso ANTOFAGASTA E IQUIQUE, y para los puertos del Norte de España: Vigo, Coruña, Gijón, Santander y Bilbao, con trasbordo en Cádiz.

También recibirán carga a tipos de fletes convenientes.

Esmerada atención y excelente alojamiento y trato a todos los pasajeros de 1.a, 2.a y 3.a clases.

Se ruega a los señores pasajeros hacer reservar sus localidades con anticipación.

Para informaciones sobre fletes y pasajes y reserva de camarotes, dirigirse a los Agentes:

MARTINEZ VELASCO Y CIA. Cochrane N.o 653 — Casilla N.o 108-V VALPARAISO

LUEJE NIETO Y CIA. Agustinas. N.o. 889 — Casilla. N.o 3984 SANTIAGO

COMPAÑIA SUD AMERICANA DE VAPORES

ACCIONES PREFERIDAS SERIE "B"

PAGO DE INTERESES

El 30 de Junio se pagará en la oficina de la Cía., Blanco 895, y desde el 1.o de Julio por los señores Wessel, Duval y Co., en Santiago, en cheques (letras a 90 días), el interés de 7 o|o anual que han ganado hasta esa fecha las acciones preferidas, según lo dispuesto por el artículo 4.o de los estatutos.

Las sumas menores de £ 20, serán pagadas a los señores accionistas en moneda corriente, según el valor de la libra que fije la Bolsa de Corredores de Valparaíso para compradores en su primera rueda del 21 de Junio.

El registro de accionistas permanecerá cerrado desde el 20 hasta el 30 de Junio inclusive.

Valparaíso, 14 de Junio de 1926.

EL GERENTE.

30-Jn.

SOCIEDAD ANONIMA COMERCIAL BRAUN y BLANCHARD

Servicio de pasajeros y carga para el Norte y Sur del País. Salidas cada 21 días a Punta Arenas y semanales a Arica.

Vapor 'Valparaíso' 21 DE JUNIO — con escala en San Antonio, Tomé, Talcahuano, Coronel, Corral, Puerto Montt, Castro, Quellón y Punta Arenas.

"Santiago" 21 DE JUNIO — con escala en Coquimbo, Huasco, Caldera, Chañaral, Taltal, Antofagasta, Mejillones, Gatico, Tocopilla, Iquique y Arica.

AGENCIA EN SANTIAGO

Blanchard y Puelma Ltda. Huérfanos 1059. Teléfono Inglés 4952 Casilla 1123

Grace Line

Servicio rápido de pasajeros para Antofagasta, Iquique, Arica, Mollendo, Callao, Salaverry, Talara, Balboa, Cristóbal y

NUEVA YORK

"SANTA TERESA"

saldrá de VALPARAISO el 23 de Junio, a la 1 P. M.

"SANTA ANA"	JULIO 7
"SANTA ELISA"	JULIO 21
"SANTA LUISA"	AGOSTO 4

New Orleans and South American Steamship Co. Servicio mensual de vapores de carga desde New Orleans (EE. UU.) a puertos chilenos y vice-versa.

GRACE Y Cía. (CHILE S. A.)
HUERFANOS N.o 1189 — SANTIAGO

LA 8.a COMPAÑIA DE BOMBEROS CELEBRO AYER SU LX ANIVERSARIO

Ayer celebró su 60 años de existencia la 8.a Cía. de Bomberos de este puerto.

Este acontecimiento dió motivo a un banquete en el Restaurant Olimpia, al que asistieron además, voluntarios de otras compañías.

En esta manifestación reinó el mayor entusiasmo. Al servirse los postres ofreció la manifestación el director de la compañía, don Rafael Peña.

EN QUE MOMENTO DEBE PAGARSE EL IMPUESTO A LAS HERENCIAS

En un interesante informe pasado a un juez letrado, el Promotor Fiscal de este puerto, opina que no hay razones legales, ni de conveniencia para el Fisco, en exigir el pago del impuesto antes de la inscripción de la posesión efectiva de la gerencia, sin perjuicio de lo que pudiera resolverse en orden a la presentación de los documentos pedidos por la Dirección de Impuestos Internos, para los efectos de determinar la tasa y monto de la contribución.

Visita de inspección al edificio de los Tribunales

En la mañana de ayer, un ingeniero del Ministerio de Obras Públicas, efectuó una visita al edificio de los Tribunales, para imponerse de los deterioros causados en él por el mal tiempo.

Como se ha informado, este viejo edificio ha empezado a desmoronarse, especialmente en la parte que ocupa la Corte de Apelaciones.

El ingeniero visitante prometió al Presidente de este Tribunal iniciar luego las reparaciones que se precisan.

El proceso del Banco Español

En la tarde de ayer la Corte de Apelaciones empezó a conocer en la relación de esta causa, en lo que se refiere a las apelaciones entabladas por los reos.

Hoy se proseguirán estas diligencias, oyendo la Corte los alegatos de los abogados de los reos y del abogado de la Superintendencia de Bancos.

N. G. I.

LINEA MENSUAL: VALPARAISO. — PUERTOS DEL NORTE. — EUROPA

"VENEZUELA"	2 de Julio
"BOLOGNA"	4 de Agosto
"NAPOLI"	2 de Setiembre

LINEA GRAN EXPRESS: BUENOS AIRES — BRASIL — EUROPA

"PSSA. MAFALDA"	26 de Junio
"AMERICA"	6 de Julio
"GIULIO CESARE"	9 de Julio
"TAORMINA"	23 de Julio.

Para informes, presupuestos y detalles, dirigirse a NAVIGAZIONE GENERALE ITALIANA VALPARAISO, Blanco 1536.— SANTIAGO, Agustinas 10..

Lloyd Real Holandes

Servicio Rápido de Vapores Lujosos

ENTRE BUENOS AIRES Y AMSTERDAM

con escala en Uruguay, Brasil, Portugal, España, Francia e Inglaterra

Próximas salidas de Buenos Aires:

GELRIA	24 Junio	ORANIA	29 Julio
ZELANDIA	8 Julio	FLANDRIA	19 Agosto

Enrique Seller

AGENTE EXCLUSIVO

DE LA LLOYD REAL HOLANDESA EN SANTIAGO: TEATINOS 68

$ 27.000,000 se economizarán CON LA SUPRESION DE EMPLEADOS PUBLICOS

El Gobierno envió ayer al Senado un mensaje proponiendo la supresión de numerosos empleados públicos.

De este mensaje se dió cuenta en la sesión que celebró en la tarde la corporación.

La supresión de puestos consultada en él producirá una economía de 27 millones de pesos. En otra sección politica publicamos mayores detalles.

CULTO

LA CONFERENCIA DE AYER DEL PADRE FACCHINETTI

ESTA TARDE DARA LA SEGUNDA CONFERENCIA PUBLICA Y MAÑANA LA ULTIMA

En la tarde de ayer tuvo lugar con extraordinario éxito la primera conferencia pública del eminente escritor y orador franciscano Padre Vittorino Facchinetti, en el Teatro de los Padres Franceses.

Una selecta concurrencia llenaba totalmente las aposentadurías del teatro, anotándose la presencia de distinguidas personalidades de nuestro mundo social, político y del clero secular y regular de esta capital.

Los sitios de honor fueron ocupados por el Nuncio Apostólico Monseñor Aloisi Masella, por el Obispo Auxiliar de Santiago Monseñor Castro, por el Cónsul de Italia señor Schiaffino, por el Provincial de los Franciscanos Padre Raimundo Morales, por el Vicario General del Arzobispado Prebendado señor Muller, etc., etc.

Hizo la presentación del distinguido conferencista el señor Carlos Silva Vildósola.

A continuación ocupó la tribuna el Padre Vittorino Facchinetti, que fué objeto de una cariñosa manifestación de simpatías de parte de la crecida concurrencia que llenaba el teatro.

El Padre Facchinetti dictó su conferencia en italiano, pero en forma clara y lenta, lo que permitió que todos pudieran comprenderlo. Analizó la personalidad del Pobrecillo de Asís, el "Santo de la confraternidad universal", su infancia, juventud, etc., etc. A continuación se refirió a las hazañas militares y caballerescas, salpicando su conferencia con anécdotas desconocidas que fueron muy celebradas.

Finalmente se refirió el distinguido orador al viaje de San Francisco de Asís al Oriente y su permanencia en el país de Jesucristo.

La conferencia fué ilustrada con proyecciones luminosas, que dieron especial realce a la disertación del ilustre franciscano.

El Padre Facchinetti fué objeto en diversos pasajes de su conferencia de grandes aplausos, que al final se convirtieron en una verdadera ovación.

El Padre Facchinetti fué muy felicitado, especialmente por el Nuncio Apostólico y demás altos dignatarios eclesiásticos presentes.

LA SEGUNDA CONFERENCIA DEL ORADOR FRANCISCANO

Esta tarde, a las 6, se efectuará la segunda conferencia del Padre Facchinetti, en que continuará hablando sobre San Francisco de Asís. El tema de hoy es el siguiente: "Amores del Seráfico". Esta conferencia será también ilustrada con proyecciones luminosas.

Mañana dará la última conferencia en Santiago, para partir en el nocturno a Concepción, donde dará anunciadas tres conferencias públicas.

De Concepción, el Padre Facchinetti se dirigirá a Valparaíso, donde dará dos audiciones más, para después seguir a San Felipe, donde visitará el Convento Franciscano de Curimón para regresar a Los Andes en viaje a Buenos Aires, la próxima semana.

LA PROCESION EUCARISTICA

UN ASPECTO DE ESTE ACTO RELIGIOSO QUE CONGREGO VARIOS MILES DE FIELES

Anoche a las 12.30, Jacobo Guller, llevaba 54 horas consecutivas de baile

LA ACADEMIA "EL GARRON", EN DONDE EL ESFORZADO BAILARIN RUSO LLEVA A CABO ESTA PRUEBA SENSACIONAL, ES VISITADISIMA POR UN PUBLICO NUMEROSO.— NINGUNA MUESTRA DE CANSANCIO NOS DIO ANOCHE EN LA HORA DE NUESTRA VISITA.— ALGUNAS DECLARACIONES DE JACOBO GULLER

El recordman de baile, Jacobo Guller, ha continuado durante el día de ayer y la noche su prueba de largo aliento en las mejores condiciones.

Anoche a las 12 lo visitamos nuevamente y pudimos cruzar con él algunas cuantas frases:

—No siento el menor cansancio, nos dijo. Estoy como si estuviera iniciando la prueba, y creo con seguridad que batiré mi propio record, bailando cien horas consecutivas.

Ninguna incidencia me ha ocurrido. Bailo cada hora 58 minutos, descansando 2.

Y el bailarín se alejó de nosotros danzando como en los primeros instante, efectivamente, sin demostrar el menor cansancio.

Un público numeroso, que se renueva a instantes, presenciaba el espectáculo, observando con curiosidad a Guller, el "as" de la danza, que ante la expectación de los observadores sigue siempre, y con una exactitud para el compás de la orquesta o el de la vitrola, que reemplaza a la primera cuando los músicos se alejan a descansar.

Jacobo baila indistintamente con la misma maestría toda clase de bailes que le son ejecutados, desde el tango lento y cadencioso al apresurado y ardiente shimmy.

JACOBO GULLER Y SU ESPOSA

Las acompañantes no le faltan, pues en las horas de mayor concurrencia de la Academia El Garrón, son numerosas las bailarinas que se ofrecen galantemente a acompañarlo, y cuando éstas se retiran queda su esposa, que también tiene una resistencia excepcional.

A la hora en que lo visitamos llevaba cerca de 54 horas de baile consecutivo. Su fisonomía siempre alegre, sus miembros siempre obedeciendo a la voluntad de fierro que debe tener ese hombre porque para bailar cien horas debe primar ante todo una firme voluntad.

A su lado el masajista y los seconds, listos para proporcionarle lo que necesita; pero sin que deje de seguir la música que empieza dulcemente el trascendental esfuerzo de este hijo de la República de los Soviets.

Jacobo Guller ha batido a innumerables campeones bailando 82 horas y hoy pretende batir su propio record, bailando día y noche. Para que la prueba sea debidamente controlada, el salón donde la efectúa permanece abierto al público a toda hora.

Para atender su alimentación Guller consume algunos líquidos sin dejar de continuar la prueba.

Cuando se le vaticinia que puede de sufrir algún contratiempo durante la singular prueba, Jacobo sonríe con esa confianza en el triunfo que le da su preparación y su fuerza de voluntad.

Al retirarnos, después de haberlo observado con interés durante largo rato, el bailarín se despide con una sonrisa amable y nos dice con frases casi ininteligibles por la dificultad del idioma: "Hasta mañana, cuando me encontraré en el mismo estado".

En medio de los comentarios del numeroso público que acude a presenciar este espectáculo poco común, dejamos el sitio de la prueba, mientras el hijo de las estepas sigue danzando...

Que se considere a las Compañías Aseguradoras a las Sociedades Mutualistas

TRATA DE OBTENER LA ASOCIACION DE VIAJANTES DE CHILE

Con el objeto de gestionar la reforma de la Ley 4054, en el sentido de que se considere como compañías aseguradoras a las sociedades mutualistas que cumplan con determinadas condiciones, ha hecho un viaje a Santiago desde Concepción el Viajantes de Chile, señor Ruiz Larenas.

Tuvimos oportunidad de conversar brevemente con el señor Ruiz sobre esta materia, y nos expresó que el anhelo de la Asociación que preside, es el de que a las instituciones mutualistas se las considere en tal carácter, siempre que hayan obtenido la aprobación de sus estatutos con anterioridad a 1924, y cuenten con un número de socios superior a cuatrocientos y que las pólizas de seguros no sean de valor inferior de cinco mil pesos.

Se extendió el señor Ruiz a proporcionarnos algunas informaciones que le pedimos sobre la Asociación que ha hecho la Dirección de los Viajantes a la Dirección de los Ferrocarriles del Estado. Nos dijo: hacer nuestro entrevistado que de esta presentación, que pide para los vendedores de la casa de comercio la autorización para viajar en carro de primera clase con boleto de segunda y que tal como se hace en otros países, se les vendan sus libretas de abono con una rebaja equitativa y por un precio regulado por el kilometraje.

P. S. N. C.

VAPORES PARA EUROPA

Vía Canal Panamá

"ORCOMA" (Viaje rápido)	3 de Julio	1 P. M. — Para Antofagasta, Mejillones, Iquique, Arica, Mollendo, Callao, Balboa, Cristóbal, La Habana, Coruña, Santander, La Pallice y Liverpool.
ORTEGA	17 de Julio	
ORITA	31 de Julio	

Por estos vapores se expenden boletos de segunda clase para Europa y puertos de la Costa, a precios convenientes.

VAPORES PARA NUEVA YORK

EBRO	14 de Julio	1 P. M. — Para Antofagasta, Iquique, Arica, Mollendo, Callao, Salaverry, Payta, Balboa, Cristóbal, La Habana y Nueva York.
ESSEQUIBO	11 de Agosto	
EBRO	8 de Setiembre	

THE PACIFIC STEAM NAVIGATION Co.

Agustinas 1017 — Casilla 536 SANTIAGO — VALPARAISO Calle Blanco — Casilla 24 V.

SUB-AGENTES EN SANTIAGO: TRASPORTES UNIDOS, ESTADO ESQUINA ALAMEDA; VILLALONGA, AGUSTINAS N.o 817.

R. M. S. P.

SERVICIO RAPIDO DE LUJO DESDE Buenos Aires a Europa

PROXIMAS SALIDAS DE LOS AFAMADOS VAPORES "A" VIAJES RAPIDOS A LISBOA EN 18 DIAS; CHERBURGO Y SOUTHAMPTON EN 19 DIAS

ALMANZORA	23 de JUNIO
ANDES	3 de JULIO
ASTURIAS	21 de JULIO
ARLANZA	4 de AGOSTO
AVON	14 de AGOSTO

PROXIMAS SALIDAS DE LA LINEA "D"

DEMERARA	2 de JULIO	DARRO	16 de JULIO
DESNA	13 de AGOSTO	DESEADO	30 de JULIO

VIAJES DE LLAMADA DESDE VARIOS PUNTOS DE EUROPA, SIRIA Y TURQUIA

C. S. A. V.

SERVICIO MENSUAL A NUEVA YORK EN 18 DIAS

"TENO" — SABADO 3 DE JULIO A LAS 4 P. M.

con escalas en ANTOFAGASTA, IQUIQUE, ARICA, CALLAO, PAYTA y CRISTOBAL.

SERVICIO QUINCENAL A GUAYAQUIL (Ecuador)

"AYSEN" — VIERNES 25 DE JUNIO A LAS 6 P. M.

con escalas en Coquimbo, Antofagasta, Gatico, Tocopilla, Iquique, Caleta Buena, Arica y puertos peruanos.

SERVICIO QUINCENAL A PIMENTEL (Perú)

"MAIPO" — LUNES 21 DE JUNIO A LAS 6 P. M.

con escalas en Coquimbo, Huasco, Caldera, Chañaral, Taltal, Antofagasta, Iquique, Pisagua, Arica y puertos peruanos.

VALPARAISO A PENCO, LOTA, TOME Y TALCAHUANO SALIDAS DE VALPARAISO TODOS LOS MIERCOLES

CIA. SUD AMERICANA DE VAPORES

WESSEL DUVAL y Cía. Huérfanos esquina Morandé Agentes

Cía. TRANSPORTES UNIDOS Estado esquina Delicias Sub-Agentes

Una ceremonia real

en la República francesa

El 15 de Mayo último fueron oficiadas, en la iglesia de Nuestra Señora de París, unas honras fúnebres a la memoria del Duque Felipe de Orleans, pretendiente al trono de Francia, fallecido algunos días antes en el destierro.

Grandes cortinajes negros enlutaban la Catedral, y en el centro de la nave principal, frente al altar mayor, se alzaba un severo cenotafio. Bajo un palio coronado por una cruz, una urna, vacía pero cubierta por una bandera tricolor, la misma que clavara el duque de Orleans en lejanas tierras polares, se encontraba rodeada de catorce candelabros, cuyas luces hacían resaltar al escudo de los reyes de Francia, puesto a la cabecera de la urna.

En las naves había tomado colocación la flor y nata de los realistas franceses, tanto parisienses como delegados de provincias, que habían venido de todas partes del país, con sus respectivos estandartes para asistir a la ceremonia.

A continuación, damos, en parte, la versión que publicó al día siguiente un diario realista, dando cuenta de la ceremonia. Prepárense nuestros lectores, para dar un gran paso hacia atrás en la historia y para leer unos párrafos que parecen tomados de una gaceta de la época que se creía para siempre pasada, en que reinaban en Francia las flores de lys:

"A las 12 en punto se inclinaron los estandartes. La señora duquesa de Guisa entraba por el pórtico principal, seguida y precedida por los miembros del servicio de honor, señores Aubry Vitet, conde de Bourqueney, coronel de Tuita, Pablo Bezine, comandante de Poy, conde de Baritault y Emery. Subió lentamente, por el camino central de la nave principal, acompañada por la duquesa madre de Luynes, y el duque de Luynes. A su paso, la multitud se inclina profundamente y saluda la selva de estandartes. La princesa va a tomar colocación frente al catafalco, del lado del Evangelio, donde se encontraban ya sus hijas, princesa Madame Isabel de Francia, condesa Brano d'Harcourt y princesa Madame Francisca de Francia.

"En la nave habían tomado colocación, del otro lado, las siguientes personas:

Sus Altezas Reales monseñor el duque de Vendome y monseñor el duque de Nemours.

"El general de Mac Mahon, duque de Magenta y el conde Bruno d'Harcourt.

"El conde de Sieyes, el conde de Rambuteau, el conde de Chaponay.

"Del lado del Evangelio estaban en la nave:

"Sus Altezas Reales la princesa Margarita de Orleans, duquesa de Magenta, la princesa Blanca de Orleans y la duquesa de Vendome.

"Sus Altezas Reales la princesa René de Borbon Parma, la princesa Felipe de Borbon Sicilia y la princesa Genoveva de Orleans, condesa de Chaponay.

"La condesa de Sieyes y la condesa de Rambuteau.

"Detrás de los miembros de la familia se veían:

"Al señor de Figuera, representante de Sus Majestades el Rey y la Reina de Portugal; el conde Luis de Harcourt, representante de S. M. la Reina Amelia de Portugal; el duque de Camastra, representante de S. A. R.; la duquesa de Aosta, el coronel Segui, representante de la princesa Luisa de Francia y del príncipe de Borbón-Sicilia, infantes de España, y el señor Calogeras, representante de Su Alteza Imperial, el príncipe Pedro de Orleans y Braganza.

LA CEREMONIA

"El clero entró al coro: canónigos del capítulo metropolitano, vicarios, Arcipreste de Nuestra Señora, y a continuación S. E. el cardenal Dubois, arzobispo de París, revestido con su capa magna de púrpura y asesorado por los canónigos Delabar y Gosset. En el coro tomaron colocación otras notabilidades eclesiásticas, entre ellas monseñor Prunel, representante de monseñor Baudrillardt. El gran órgano, tocado con maestría por Luis Vierne, dejó oír un adagio de Beethoven, y se dió principio al servicio fúnebre.

"El canónigo Richard, había solicitado oficiar la misa para el alma de monseñor el duque de Orleans, quien, por otra parte, le había recibido en varias ocasiones. Fueron elegidos, para esta ceremonia, un cáliz, una patena y unas vinajeras de oro, ofrecidos a Nuestra Señora en 1823 por el conde de Artois, que muy luego iba a ser el rey Carlos X.

"El cardenal dió la absolución, y cuán grande fué la emoción de los católicos realistas, cuando, en la oración final del príncipe de la Iglesia, invocando a Dios por el alma de "su servidor Felipe", vieron de repente, en su corazón, los frutos magníficos que para Francia y la Iglesia habrían traído las libertades religiosas, respetadas por el Príncipe, si el Príncipe hubiera reinado.

"El servicio fúnebre se desarrolló en una sencillez llana de grandeza, en una atmósfera en la que se sentía latir a todos los corazones, unidos por los mismos respetos y los mismos amores.

LA SALIDA

"Pero uno de los momentos más conmovedores del día fué aquel en que, después del duelo, la inmortal esperanza nacional se estremecía de nuevo.

"La duquesa de Guisa, lentamente, volvió a descender por la nave, con el mismo ceremonial sencillo que escoltó su entrada. La siguen sus hijas, las princesas, la duquesa y el duque de Luynes. Con majestad y gracia soberanas, devuelve, a derecha e izquierda, su saludo a la multitud conmovida que se inclina. Detiene su paso ante los estandartes y lee en sus pliegues los nombres de las ciudades que, de todos los puntos del territorio, le envían el homenaje de los corazones franceses.

"El gran pórtico está abierto y se divisa la plaza del Parvis, negra de gente. Al presentarse la princesa, un estremecimiento sacude a la multitud. Con un solo movimiento, millares de sombreros se han alzado y se agitan en el aire, silenciosamente. Se ha oído un solo grito de "Viva la Reina"; pero con un gesto magnífico en que la autoridad va unida a la dulzura, la señora duquesa de Guisa lleva un dedo a sus labios, e inmediatamente la multitud hace respetar la orden de silencio, al mismo tiempo que cobran mayores bríos las aclamaciones mudas de los brazos alzados y de los sombreros sacudidos.

"La duquesa sube en su coche, mientras que los estudiantes de "Astion Francaise", en que figuran las boinas de todas las facultades, abren calle y hacen apartarse a la multitud, dejando amplio campo para el paso del automóvi.

"Pero la duquesa quiere ponerse en contacto con el pueblo de París, y su coche pasa muy lentamente frente a los estudiantes, tras los cuales se aglomera la multitud realista. A ese entusiasmo que refrena sus gritos y que, por lo mismo, es más conmovedor, responde con su dulce sonrisa y su saludo majestuoso y encantador. Es este un minuto de emoción que se prolonga, pues los estudiantes y la multitud que sujetan (formada casi en su totalidad por los fieles que no han podido entrar a la iglesia) sobrepasa la plaza del Parvis, y ocupa todo el largo del puente.

"Las princesas suben, a su vez, en coche, y se repite la misma manifestación, a la que contestan con igual gracia.

"Después... el público, que ha asistido a la ceremonia, comienza a salir de la Catedral y se mezcla con la multitud que se dispersa lentamente, con una impresión unánime de orgullo y de esperanza."

. . . . . .

No está demás recordar que todo esto ocurrió en el año 1926, en la capital de la República francesa, y a pocas cuadras del Palacio del Elíseo, donde M. Doumergue ciñe la banda presidencial y lucha por organizar su Ministerio y conseguir la estabilidad del franco.

PUERTAS
VENTANAS
Galerías y Persianas, se hacen de medida y hay listas para entrega inmediata. Ofrece la
Barraca y Fábrica
"La República"
Domeyko 2354—Tel. 182 Parque
DESPACHO A PROVINCIAS

El problema universitario

por el Dr. DANIEL MARTNER

El aspecto sentimental y social del conflicto estudiantil.— La Universidad napoleónica de Chile.— La evolución académica. — La investigación científica como base del progreso moderno.— La estagnación espiritual en el país; crisis de hombres.— Las aspiraciones estudiantiles.— Una anécdota del profesor Wagner.— El ideal de la fraternidad universitaria.— La solución del conflicto estudiantil y del problema de la Universidad

Para un país de civilización tan incipiente como el nuestro, no deja de ser extraño que un conflicto entre los estudiantes universitarios y las autoridades educacionales se haya prolongado durante tanto tiempo como el transcurrido desde el día en que aquéllos quisieron, en forma es verdad un tanto exabrupta, rendir homenaje a la memoria de un compañero caído en desgracia. Decimos que no deja de ser extraño, porque cuanto menos desarrollo alcanza la cultura de un pueblo, tantas menos complicaciones se producen en la solución de las dificultades o de los problemas.

Hay razones, en nuestro concepto poderosas, para aceptar, más bien, que no estamos frente a un conflicto d orden meramente administrativo, en que se lucha de modo esencial en torno a los efectos disciplinarios a que se ha dado importancia fundamental por parte de la autoridad universitaria. Estamos, sin duda, frente a un problema de orden social en cuanto la juventud estudiosa sustenta aspiraciones que el estrecho marco en que se mueve la educación pública, sobre todo la superior, no es capaz de contener.

Nuestro colega el erudito profesor don Pedro León Loyola, con la claridad y elocuencia que fluyen de su acendrado amor al estudio, que y le dan su vasta preparación filosófica, nos conmovía hondamente en días pasados con un discurso pronunciado en el seno de la Facultad de Humanidades con ocasión de este conflicto. Nuestro ánimo no es analizar aquí la situación de orden afectivo o sentimental que con tanta maestría analiza nuestro colega. Nuestro propósito es analizar hoy el aspecto social de esta cuestión.

¿Como es que estamos frente a un problema de esta naturaleza? ¿Cómo es que la juventud sustenta aspiraciones que en el régimen universitario actual no pueden satisfacerse? Meditemos un instante en la evolución que ha experimentado la enseñanza en los países de cultura superior, y encontraremos la explicación de estos fenómenos, pues los progresos intelectuales y morales rompen siempre las fronteras en que nacen y llegan hasta a los más apartados rincones del mundo.

Hagamos previamente algunas consideraciones de orden histórico. La Francia sobresalía en los siglos XVII y XVIII por su poder político, por el brillo de su Corte y por su labor cultural. Era el Estado predominante en la Europa y los demás sólo trataron de seguir sus huellas. Así ocurrió que, en materia de educación, la Alemania adoptase idénticos puntos de vista como norma de aspiraciones nacionales: creyó del caso llegar también a la formación del 'homme galant" en la juventud aristocrática, tras la cual iba siempre la burguesa.

Para el joven que anhelaba tener éxito en la vida era menester aprender algo de francés y de latín, y ser diestro en la caballería, en el florete, en la danza, en toda clase de sports y sobre todo en el ocio. Claro está que para determinadas especialidades debía el joven conocer los elementos de las ciencias.

La Revolución de 1789 terminó con el imperio de este régimen educacional y con la antigua Universidad francesa. Napoleón creó en su lugar Facultades de Jurisprudencia y de Medicina, organismos que debían funcionar regidos por planes definidos de estudios y de exámenes; a éstas se agregaron luego la Facultad de Letras, para la enseñanza de las ciencias históricas y literarias, y la Facultad de Ciencias, para el aprendizaje de las matemáticas y las ciencias naturales. El nombre de "Universidad" quedó reservado sólo para comprender el gran cuerpo administrativo de toda la enseñanza de Francia. Las Facultades debían principalmente preparar empleados para la Administración y profesionales. Los profesores tenían la exclusiva misión de preparar a los estudiantes para el examen. La investigación científica se hacía sólo en la Academia de París.

Los alemanes seguían muy de cerca a los franceses. Pero ya en los primeros años del siglo pasado surge en ellos la incontenible aspiración de fundar establecimientos de enseñanza superior sin promociones ni exámenes de cursos, sin obligación escolar, sin anotación de asistencias a clase y todo otro control de estudiantes, en que se cultivase e investigase la ciencia sobre la base pura del conocimiento de la verdad, de la verdad desinteresada y libre de toda traba. Esta aspiración se realizó ya con la fundación de la Universidad de Berlín, que abrió sus puertas en 1810, bajo la dirección de Humboldt, y que sirvió de modelo general al resto de los centros culturales de ese país.

Bajo la bandera de la libertad de enseñanza y de aprendizaje se formaron en seguida las generaciones de ese pueblo en el terreno de las ciencias, de las artes y de las bellas letras. Esa fué la base de su grandeza espiritual y ésta la plataforma de su riqueza material.

Así, las Universidades alemanas abandonaron en el siglo pasado más y más la calidad de establecimientos de carreras prácticas o de escuelas profesionales, para convertirse en centros o talleres de actividad científica. La misión de los catedráticos era ahora fomentar la ciencia y dirigir a los estudiantes en el trabajo científico de cooperación común con el profesor y en el trabajo de perfeccionamiento y de profundización independiente. La divisa universitaria fué buscar la ruta del saber, para llegar de modo seguro al campo de la verdad en todos los dominios de la vida humana.

Para realizar un trabajo científico personal independiente, era menester hacer algo más que el simple oír de disertaciones de maestros: era necesario hacer investigaciones propias con el consejo de los profesores. Sólo así logran los estudiantes posesionarse prácticamente de los métodos de la investigación científica, para cuyo efecto se crearon los llamados "seminarios", los cuales hubieron de tomar gran desarrollo, hasta el extremo de que casi cada cátedra universitaria posee uno. A los más antiguos pertenecen los de filología, que se destinaron en un principio a la preparación de los maestros de idiomas.

Efecto de este modo de proceder fué el aumento considerable de la especialización en la ciencia, ocurrida por la división y la subdivisión de ella en sus más pequeños dominios. El investigador que en el terreno de las ciencias pretenda hoy ofrecer novedades tiene que hacer los mayores esfuerzos intelectuales en los más mínimos detalles.

Así llegaron las Universidades de ese país a colocarse a la cabeza de los centros de cultura del mundo entero, a pesar de las múltiples tentativas que se hicieron tanto por las autoridades dirigentes con las arbitrariedades de algunos gobiernos como por la intolerancia de la Iglesia, en los diversos períodos reaccionarios del siglo pasado, para limitar en ellas la libre investigación y hacer retroceder el desarrollo científico. Se formó una conciencia pública incontrarrestable en su favor, de modo que las tentativas adversas a su progreso chocaron contra una roca de granito y hubieron de fracasar cuantas veces se presentaron.

Si esta fué, en síntesis, la evolución realizada por las instituciones educacionales de esa nación sobre la base de las Universidades napoleónicas, ¿cuál fué en Chile, en donde también se tomó el modelo de la Universidad profesional francesa? Aquí no ha habido evolución alguna. La Universidad napoleónica perdura. El desarrollo de la ciencia y de los investigadores no existe. El progreso intelectual y moral es muy lento, si es que existe. Nuestros dirigentes, así en la política, como en la diplomacia, como en la instrucción, etc., fracasan. Hay crisis general de hombres.

Ahora bien, los estudiantes están posesionados en líneas fundamentales de esta evolución que se ha operado en el mundo de las ideas educacionales. Están posesionados porque sus profesores, por un lado, se han encargado de tenerlos al día en estas materias y porque, por otro, leen, imponiéndose con ayuda de libros y revistas, del cambio de rumbos del pensamiento en las naciones más adelantadas. De ahí que sustenten aspiraciones que en el régimen universitario actual no pueden satisfacerse. Ellos obran por convicciones arraigadas en el estudio de estas cuestiones. Esto es evidente, por lo menos, en los estudiantes más inteligentes y aventajados, que influyen en la opinión y arrastran al resto. De ahí que estemos frente a un problema de orden social. Ellos están cerciorados de que luchan por el progreso de nuestras instituciones culturales.

De esto proviene el vigo formidable de su empeño.

No debiera olvidarse que la fe de la juventud es ciega, pues es el producto de un espíritu sano, no corroído por el ajetreo de la vida y el tormento de los años. La juventud no defiende intereses creados, que no tiene, sino que lucha en busca de la luz, en persecución de elevados ideales de humanidad. Las autoridades universitarias debieran tomar en consideración la sanidad de las aspiraciones estudiantiles y tenderles una mano cariñosa para realizarlas.

Pero, ¿qué se ha hecho? Parodiando las palabras de uno de nuestros maestros en la vieja Europa, el economista Schmoller, diremos que para los dirigentes tiene mucho menor importancia reformar nuestro sistema educacional que armarse de una estaca para golpear sin compasión a los que no reconozcan la justicia de lo actual...

¡Y qué lejos está todo esto de la naturaleza de la enseñanza, en que rector, profesor y estudiante deben por esencia ser sólo partes de un todo armónico y completo! Con emoción profunda recordamos lo que vimos en el año de 1916 en la Universidad de Berlín a este respecto. El profesor Adolfo Wagner, jubilado hacía poco, después de cincuenta años de magisterio, no podía dejar de ir, enfermo y achacoso, a la Universidad a la hora en que acostumbraba dar sus lecciones. Se hacía acompañar de su enfermera y se sentaba en el vestíbulo frente a la sala en que disertara hasta hacía poco. Interrogado por nosotros acerca de su presencia ininterrumpida en ese sitio, nos contestó conmovido que echaba de menos a sus estudiantes, porque los momentos más gratos y vallosos de su larga vida los había tenido en su compañía, con sus almas sanas, ávidas de luz, de respeto, afecto y alegría. El célebre catedrático, según oímos más tarde, concurrió a ese sitio de recuerdos cariñosos hasta el día antes de su muerte...

Sólo a quienes jamás han hecho clases o no han debido quizá hacerlas parecerá extraña esta anécdota. Para los que se dedican por completo a esta misión, es lógica.

No culpamos de lo que en nuestra Universidad ha acontecido, a las actuales autoridades educacionales en cuanto al alcance social del movimiento estudiantil. Quizá si no podamos decir lo mismo en el aspecto sentimental. La culpa desde el primer punto de vista corresponde tal vez más a las autoridades pasadas, que poco o nada hicieron en la reforma de la enseñanza.

De manera que si el mal proviene de tiempos anteriores al momento actual, los estudiantes tampoco son culpables de lo que ha ocurrido: ellos son la expresión espontánea de hechos que indefectiblemente tienen que realizarse; y así como creemos que deb absolverse al Rector, debe absolverse a los estudiantes. Esto parece lo justo. La extirpación del conflicto no debe buscarse de otro modo.

Pero la solución definitiva del problema universitario, que es hondo, debe obtenerse con la reforma de la enseñanza, especialmente sobre la base que hemos indicado al referirnos a la evolución educacional de uno de los más adelantados países del mundo en el cultivo espiritual de sus habitantes. Así se calmarán en buena forma los ánimos: sublatta causam tollitur, efectus. Si esto no se hace, el mal subsistirá; los castigos se renovarán, y no tendremos paz ni progreso científico en el país.

Dr. D. M.

VENDO
CENTRAL, PROXIMO A AGUSTINAS
RESIDENCIA Y RENTA, edificio moderno de dos pisos compuesto de una casa en bajos con hall, 5 piezas habitación, pieza de baño, pieza de sirviente, patio y subterráneo y una casa en altos con hall, salón, comedor, seis dormitorios, pieza de baño y servicios.
PRECIO: $ 170,000
RESIDENCIA MODERNA, construcción de ladrillos, de dos pisos. Consta de hall, salón, escritorio, comedor, 5 dormitorios, 2 piezas de toilette, subterráneo, patio, jardín y garage. Deuda $ 40,000 Banco Hipotecario de Chile.
PRECIO: $ 125,000
EN BARRIO SAN CRISTOBAL PROXIMO A PIO IX, casa habitación un piso, compuesta de 8 piezas, hall, pieza toilette, dependencias, patio embaldosado.
PRECIO: $ 60,000
CARLOS OSSANDON B.
BANDERA 168 - CASILLA 1080

Comisión liberal de educación pública

LOS LIBERALES DOCTRINARIOS DESIGNARON A DON TOMAS RAMIREZ FRIAS

En nuestra edición de ayer decíamos que los liberales doctrinarios designarían a don Tomás Ramírez Frías miembro de la Comisión Especial encargada de estudiar un programa de reforma de la Educación Pública.

En la tarde de ayer se reunieron los diputados de este partido y acordaron oficialmente la designación que habíamos anunciado.

Los liberales unidos y liberales independientes harán en esta semana sus respectivas designaciones, una de las cuales, la de los independientes, recaerá seguramente en la persona de don Manuel Rivas Vicuña.

El informe sobre el proyecto de crédito agrario

QUEDO FIRMADO AYER POR LA COMISION DE HACIENDA DEL SENADO

La Comisión de Hacienda del Senado, reunida en la mañana de ayer, firmó el informe recaído sobre el proyecto que establece el nuevo régimen de crédito agrario, introduciendo en el texto algunas modificaciones de redacción.

Hoy se dará a conocer en la sesión del Senado.

Es probable que las sesiones especiales acordadas para considerar el proyecto sobre la consolidación de la deuda, sean destinadas, en el caso de que el señor Ministro de Hacienda continúe enfermo, a tratar sobre este asunto. Así se hará indicación en la sesión de esta tarde.

Comisiones permanentes de la Cámara de Diputados

HOY SE REUNEN LAS DE HACIENDA, EDUCACION, Y GOBIERNO INTERIOR

Para hoy están citadas tres de las comisiones permanentes de la Cámara de Diputados.

La Comisión de Hacienda está citada para las 11 A. M.; la de Educación Pública para las 2.30 y la de Gobierno Interior, para las 3 de la tarde, para ocuparse de la ley de Municipalidades.

Manifestación a don Carlos Alberto Ruiz

La manifestación que un grupo de señores diputados que pertenecieron a la anterior Cámara viene preparando en honor del exparlamentario don Carlos A. Ruiz, tendrá lugar impostergablemente el Lunes próximo en el Restaurant Santiago, a las 1 P. M.

Protección a la industria siderúrgica

AYER FUERON INFORMADOS LOS DECRETOS LEYES SOBRE ESTA MATERIA

En la tarde de ayer se reunió en una de las salas de la Cámara de Senadores la segunda sub-comisión mixta revisora de Decretos Leyes, con asistencia del señor Ministro de Agricultura y del ingeniero de la Compañía Industrial y Electro Siderúrgica de Valdivia, señor Navarrete.

El señor Navarrete hizo una nueva exposición de la situación de estas industrias y en especial de la compañía a la cual pertenece.

La Comisión agotó luego el tema en discusión y acordó informar la aprobación de los Decretos Leyes que conceden una prima a las plantas de industrias siderúrgicas y una prima especial a la Compañía Industrial y Electro Siderúrgica de Valdivia.

El proyecto que fija la planta del Ejército

FUE CONSIDERADO AYER POR LA RESPECTIVA COMISION DE LA CAMARA

En la tarde de ayer se reunió la Comisión de Guerra y Marina de la Cámara de Diputados y empezó a estudiar el proyecto del Ejecutivo que fija la planta del personal de Ejército.

Se discutió ampliamente el proyecto en discusión general, quedando pendiente su aprobación para una sesión próxima.

En seguida se puso en discusión un proyecto de garantías a una sociedad de aviación comercial, resolviéndose dejar pendiente la discusión y el pronunciamiento de la comisión por falta de antecedentes.

A toda mujer le gusta
(Si se sabe halagar)
Le inviten sin temor
Un Blanco y Negro fumar

LA INDUSTRIA SALITRERA Y SU LABOR DE BIENESTAR SOCIAL

El Ministro de Previsión Social acaba de dirigir a la Asociación de Productores de Salitre la nota que damos a continuación:

"Se ha recibido en el Ministerio de mi cargo su comunicación número 563, de 8 de Junio de 1926, por la que el infrascrito se ha impuesto con verdadera satisfacción de la organización tan completa que ha dado esa Asociación al Departamento del Bienestar, destinado a proteger la salud y las condiciones del trabajo de los obreros desde el momento en que se inscriben en sus registros.

El Ministerio agradece los datos y la información tan interesante que se ha servido enviarle y se congratula de la obra completa de Bienestar Social que ha emprendido la Asociación desde hace algún tiempo.

En el estudio que realiza la Sección Internacional, Biblioteca y Publicaciones de este Ministerio, que aparecerá oportunamente impreso, para ser enviado a la Oficina Internacional del Trabajo en Ginebra ocuparán un lugar preferente la documentación, informaciones y gráficos que usted ha tenido a bien hacer llegar al infrascrito.

Saluda a Ud.

(Fdo.).—L. CORDOVA."

USTED PUEDE CONSTATARLO
Si tiene algún traje de seda, lana o algodón; algún terno de caballero, sobretodo, abrigo, blusa, medias, corte de género, etc., desteñidos por el tiempo o de color pasado de moda, nosotros se lo dejamos flamante, desmanchado y teñido en lindo color de moda, como ser: burdeos, azulino, verde, morado, gris, ofella, etc., etc., igual a la muestra.
Le respondemos que la ropa no pierde su tamaño ni sus formas y los colores son lavables. Desmanchados difíciles. Precios bajos.
TINTORERIA "EL ARTE", AGUSTINAS 851
frente al Templo San Agustín y Delicias 2192 (Portal)

Específico Boliviano Benguria
PARA LA CURACION DE LAS CANAS SIN TINTURAS Y TRATAMIENTO RAPIDO PARA LA CURACION DE LA CALVICIE, CASPAS Y SEBORREAS
LAS CANAS, son curadas tan sólo dándose fricciones con el Específico Boliviano Benguria en la raíz del pelo, aplíquelo en el cuero cabelludo y a medida que toma alimentación va desapareciendo completamente la parte del cabello envejecido.
LAS CASPAS: Desde las primeras aplicaciones ataca completamente las CASPAS, SEBORREAS Y ACEITES, dejando el cuero cabelludo muy limpio, y el cabello suave y muy brillante.
LA CALVICIE: Es tratada en corto tiempo, sus resultados son muy seguros y rápidos, sólo basta darse una aplicación día por medio con el renombrado Específico Boliviano Benguria para notar después de 15 días aparición de cabello nuevo, desaparición completa de las Caspas, grasas, aceites y seborreas, para todo tratamiento del cabello debe Ud. acudir al Específico Boliviano Benguria, que se vende en Moneda 875 y se atiende de 9 A. M. a 7 P. M.
LOS GRANDES PREMIOS DEL AFAMADO ESPECIFICO BOLIVIANO BENGURIA EN EXPOSICIONES CIENTIFICAS DE EUROPA LO COLOCAN COMO EL MEJOR DEL MUNDO
El Específico Benguria ha sido premiado en las siguientes Exposiciones: En París 1924, Gran Premio Cruz y Medalla de Oro, en la Exposición Universal de Higiene.
Londres, 1924. En la Exposición científica de Inglaterra obtuvo el gran premio Cruz y Medalla de Oro.
En Barcelona: 1923. En la Exposición Científica de Tibidabo obtuvo Diploma, Cruz y Medalla de Oro.
Milán: Gran premio y Medalla de Oro.
ROMA, 1926. En el Gran Torneo de Higiene FUE PREMIADO CON EL PREMIO UNICO DE GRAN MEDALLA DE ORO.
Bruselas, Gran Premio y Medalla de Oro.
República Argentina: Gran Premio y Medalla de Oro, Exposición industrial de Santa Fe.
El Específico Boliviano Benguria, es en la actualidad el preferido en toda Europa para la curación de LAS CANAS y CALVICIE, asimismo en Sud América, antes de usar otros medicamentos para el cabello acuda al regenerador más eficaz Es
ESPECIFICO BOLIVIANO BENGURIA
MONEDA 875. Se atiende de 9 A. M. a 7 P. M.
EN VALPARAISO, Malarée Hnos., Condell 173 y A. Presciutti, Condell 165. Viña del Mar: Calle Valparaíso 628, Casa Zapico.
CONCEPCION: Harosteguy Hnos., Colo Colo esq. B. Arana.
A base vegetal: Decoc. de Cusi Cusi.

$ 20.-
PIDA UNA COMBINACION DE CINCO BLOCKS HILO, DE 100 HOJAS Y 300 SOBRES INVIOLABLES
—:— TODO IMPRESO —:—
LATHROP Hnos. -- Huérfanos 1055

$ 250.000 Compramos al contado
Quinta en Pedro Valdivia o en la parte alta, bien situada cerca de carros. Garantizamos negocio rápido.
BALMACEDA, CHARME y Cía.
AGUSTINAS 1248

PARTIDO LIBERAL DEMOCRATICO

CENTRO LIBERAL DEMOCRATICO.—Versión oficial.—El Viernes último celebró sesión este Centro presidido por los señores Alvaro Urrutia y Armando Cisternas, actuando de secretario el titular, señor Alvarez, y con numerosa asistencia de sus miembros.

Acta.—Se leyó y se aprobó la de la sesión anterior.

Cuenta.—Se dió cuenta de una nota de la Asamblea Liberal en que envía su pésame por el sensible fallecimiento del miembro de este Centro, don Florencio Guzmán, y de una comunicación de la Asamblea Liberal de Renca en que comunica la unificación total de los elementos liberales de esa Comuna.

Orden del día. — Se debatió la cuestión internacional aplaudiendo la actitud del Gobierno por la acertada determinación de poner término a los Buenos Oficios, iniciándose en seguida un interesante debate al respecto, en el que tomaron parte los señores Alvaro Urrutia, Eradio Cortés, Andrés Peralta, Carlos Martínez y Armando Cisternas G., quienes analizaron a grandes rasgos este delicado problema, acordándose al final nombrar una comisión compuesta por los señores Antonio Navarro, Eradio Cortés, Alvaro Urrutia, Carlos Martínez y Anares Peralta, con el objeto de que estudien la situación creada y recopilen datos ante los miembros de la representación parlamentaria del partido para informar en la sesión que celebrará el Centro hoy Martes 22 sobre el verdadero estado de la situación de nuestra Cancillería ante las negociaciones diplomáticas realizadas.

A continuación el Centro acordó enviar una nota de pésame a la familia del señor Guzmán.

CITACION.—Cítase a sesión extraordinaria para tratar sobre la cuestión internacional a los miembros de este Centro político, se encarece la asistencia por darse término en esta sesión al debate, votándose en seguida un interesante voto presentado.
vhRq;S ..sjnUH ETAOIN ETAOIN

DIRECTORIO DEPARTAMENTAL LIBERAL DEMOCRATICO.—Cita a los miembros del Directorio Departamental a sesión para hoy, a las 6 y media, en el Club Balmaceda, Compañía 1238.

ASALARIADOS

ACTIVIDADES DE LA USRACH.—La comisión de fiestas nombrada últimamente por el Directorio de la USRACH deberá reunirse esta tarde, a las 7, en San Antonio 347.

COMISION PRO - ABARATAMIENTO DE LOS ARTICULOS DE CONSUMO. — Esta comisión, compuesta de los directores, señores Alvarez, Galaz, Rojas Marín, está citada para esta tarde, a las 7, en San Antonio 347, tercer piso.

EMILIO ALEMPARTE URETA
CORREDOR DE COMERCIO
SEGUIRA ATENDIENDO LA OFICINA DE
EMILIO ALEMPARTE LASTRA
AGUSTINAS 1223
Jul—1.o

AUN NO SE SABE QUIEN HA TRIUNFADO EN LA ELECCION COMPLEMENTARIA DEL DOMINGO

EL GOBIERNO TIENE NOTICIAS QUE ASEGURAN EL TRIUNFO DEL SEÑOR SCHELLE, MIENTRAS QUE EN OTRAS FUENTES TAMBIEN AUTORIZADAS, SE DA COMO ELECTO SENADOR AL SEÑOR CARMONA.—LOS COLEGIOS DEPARTAMENTALES DISIPARAN HOY LAS DUDAS SUSCITADAS A ESTE RESPECTO.— LOS DIPUTADOS LIBERALES ACUERDAN INSINUAR A LA DIRECTIVA DEL PARTIDO EL DESAHUCIO DE LOS PACTOS ELECTORALES

La contradicción en las informaciones que se han venido recibiendo en los diversos círculos respecto a los resultados de la elección senatorial complementaria de Tarapacá y Antofagasta, ha dado lugar durante todo el día de ayer a movidos comentarios en los círculos políticos y parlamentarios.

Mientras en Gobierno, en sus últimas informaciones tiene conocimiento del triunfo del señor Gustavo Schelle, nuestros corresponsales y la Junta Ejecutica Comunista, aseguran el triunfo del señor Juan Luis Carmona.

LOS DATOS OFICIALES DEL GOBIERNO

Los datos oficiales que hasta ayer ha recibido el Gobierno, son los siguientes:

Candidatos	Tarapacá	Antofagasta	Total
Gustavo Schelle	1.088	2.352	3.440
Juan Luis Carmona	1.152	2.213	3.365
Carlos Villarroel	2.191	1.082	3.273
Francisco Hinojosa	770	1.574	2.344
Guillermo Bañados	178	904	1.082

Como se vé, según estos datos el triunfo correspondería al candidato radical señor Gustavo Schelle, por 75 votos sobre el candidato comunista.

OTRAS FUENTES DE INFORMACIONES ASEGURAN EL TRIUNFO DEL SEÑOR CARMONA

Por otra parte, informaciones que nos ha proporcionado el Senador señor Manuel Hidalgo, quien recibió informaciones personales desde Tarapacá y Antofagasta, aseguran el triunfo del señor Carmona por más de 100 votos sobre el señor Schelle.

HOY QUEDARA DESPEJADA LA INCOGNITA

En conformidad a lo dispuesto por la ley de elecciones en su artículo 90, hoy, a las 2 de la tarde, deben constituirse los colegios Departamentales para hacer el escrutinio general del departamentos.

Así, hoy debe quedar despejada la incógnita y ya podrá saberse en forma definitiva quien ha obtenido mayoría de votos.

LAS RECLAMACIONES

Como lo afirmaba "Los Tiempos" de ayer, las reclamaciones sobre las recientes elecciones serán, o más bien dicho, son ya abundantes, pues ayer, en las sesiones del Senado y de la Cámara de Diputados, los señores Manuel Hidalgo y Ramón Sepúlveda Leal, respectivamente, dejaron constancias de algunas irregularidades que se dicen cometidas durante el acto electoral y de las cuales los candidatos darán cuenta ante las autoridades respectivas a fin de que sean consideradas por el Tribunal Calificador en su debida oportunidad.

EL DESAHUCIO DE LOS PACTOS ELECTORALES

Desde algunos días antes de la elección en los círculos políticos se venía hablando ya del desahucio de los pactos electorales, en el caso de que los radicales de aquellas provincias no desistieran de llevar candidato propio.

En la tarde de ayer, después de la sesión de la Cámara se reunieron los diputados liberales y acordaron manifestar a la Junta Ejecutiva la conveniencia en desahuciar los pactos por la circunstancia anotada.

LA JUNTA EJECUTIVA LIBERAL SE REUNE ESTA TARDE

Esta tarde a las 7 se reunirá la Junta Ejecutiva Liberal Doctrinaria para considerar la insinuación de los diputados del partido y pronunciarse sobre el particular.

PARTIDO DEMOCRATA

CENTRO DE PROPAGANDA DEMOCRATA MOISES GONZALEZ. — La comisión de fiestas de este Centro continúa con éxito los preparativos para la velada literario-musical y comida en honor y recepción del nuevo Directorio que se llevará a efecto el próximo Domingo, a las 3 P. M., en San Pablo 2485.

Tomarán parte en la velada numerosos actores obreros que prestarán su concurso desinteresadamente. Hablará también sobre tópicos políticos de actualidad, el presidente del partido, señor Luis Enrique Concha.

CENTRO DEMOCRATA ASALARIADO, 6.a COMUNA, 24 Y 25 RURAL. — Cita para hoy a sesión de Directorio, a las 8 P. M., en el local de costumbre.

HOGAR DEMOCRATICO. —Esta noche, a las 9 P. M., en el salón del Hogar Democrático y bajo los auspicios del Centro Porteño, el señor Juan Cruz Carrera, dará una importante conferencia sobre las leyes sociales en vigencia.

El programa es el siguiente:

1.o Obertura por la estudiantina.

2. Discurso de inauguración de los actos culturales y presentación del conferencista por el presidente del Centro Porteño, señor José Luis Carrasco.

3. Conferencia por el señor … Cruz Carrera.

4.o Declamación por … del Centro.

5.o Marcha final.

Se servirá un té a los asistentes. Entrada libre.

CENTRO DEMOCRATA COMUNA PORTALES. — El Domingo pasado celebraron una asamblea los demócratas de esta comuna, presidida por el señor P… cio Vilugron, con asistencia de un núcleo numeroso de correligionarios, actuando de secretario el titular, señor Benjamín … P.

Se dió cuenta del resultado de la elección efectuada el Domingo … de Junio ppdo., en la cual obtuvieron el triunfo los señores … dencio Vilugron, como … y don José Ignacio Contreras, como director del Comité Comunal.

El señor Vilugrón presentó su renuncia del cargo de director que ocupaba en el Comité, en vista de que ha sido designado presidente, procediéndose de común acuerdo entre los asistentes, a elegir su representante, recayendo la elección en la persona del correligionario don Luis Vallian…

Así mismo se acordó … mensualmente una asamblea general, solicitando de los parlamentarios del partido, la dictación de conferencias sobre tópicos de actualidad, con el fin de ilustrar a los correligionarios que asisten a estas reuniones.

SE PEDIRA LA NULIDAD DE LA ELECCION EN TOCOPILLA

(De nuestro corresponsal, por telégrafo)

IQUIQUE, 21.— "La N… Una información oficial … trada por la Intendencia … triunfo del señor Schelle … votos sobre el señor Carmona …

Se anuncia que ha habido … correcciones en Tocopilla … el candidato señor Villarroel … me ha manifestado que … la nulidad de la elección en … partamento.— Bustamante.

C O N G R E S O N A C I O N A L

EL SENADO CONTINUO DISCUTIENDO AYER EL PROYECTO QUE CONSULTA LA REBAJA DE LOS SUELDOS PUBLICOS

AUN NO HA SIDO SOMETIDO A VOTACION NINGUNO DE SUS ARTICULOS.—EN LA SESION DE AYER HUBO RAZONES EN PRO Y EN CONTRA DEL AUMENTO AL 20% DE ESTAS REBAJAS.—HOY SERA CLAUSURADA LA DISCUSION EN GENERAL DEL PROYECTO

PRESIDENCIA DEL SEÑOR BARROS ERRAZURIZ

SESION DE 3 A 4 DE LA TARDE

CONVERSION DE LA DEUDA PUBLICA

A las 3 de la tarde se abre la sesión especial destinada al estudio del proyecto sobre conversión de la deuda pública.

El señor SILVA CORTES.—Expresa que no encontrándose presentes ni el señor Ministro de Hacienda ni algunos miembros de la Comisión informante del proyecto, tal véz lo más conveniente sería suspender la sesión hasta mañana.

El señor VALENCIA.—Dice que tiene encargo del señor Ministro de Hacienda de presentar sus excusas al Senado por no poder asistir a la sesión de hoy, por encontrarse enfermo.

El señor BARROS ERRAZURIZ (Presidente).—Acoge la indicación del señor Silva Cortés y como no merece observación, la da por aprobada y en consecuencia levanta la sesión.

SESION DE 4 A 7 DE LA TARDE

PRESIDENCIA DE LOS SEÑORES LYON Y OCHAGAVIA

INTERVENCION DE EXTRANJEROS EN POLITICA

El señor HIDALGO.—Denuncia el hecho de que representantes de grandes firmas extranjeras están interviniendo en el norte del país en nuestras luchas cívicas en las que sólo deben tomar parte los ciudadanos chilenos, y llama la atención del Gobierno hacia esta inconveniencia.

SUPRESIONES DE CONSULADOS

El señor MARAMBIO.—Observa con relación a la supresión de consulados la conveniencia de conocer las razones que así lo aconsejan.

Agrega el señor senador que se ha hecho público el denuncio de que el Ministro de Chile en Centro-América hace un año que está en Chile sin que se sepa el motivo que lo retiene en el país, ganando un sueldo diplomático.

PROYECTO DE EMERGENCIA

Continúa el debate sobre el proyecto referente a rebaja de sueldos a los empleados públicos.

El señor SALAS ROMO.—Se refiere en líneas generales a las observaciones formuladas en sesión anterior por algunos señores senadores, en defensa del informe de Comisión recaído en el proyecto en debate.

Dice que él no da mucha importancia a los números traídos por los señores senadores que se dedican con interés al estudio de las finanzas, con el objeto de demostrar que el déficit fiscal es diferente al que se dice, pues está acostumbrado a ver en materia de números, que lo que un hacendista dice es rebatido en la misma forma por otro, y compara a los hacendistas con los médicos, a quienes después de oirlos, no se sabe de qué padece el enfermo.

El señor ZAÑARTU.—Le observa que ocurre otro tanto con los abogados y los agricultores.

El señor SALAS ROMO.—Observa que a los cálculos considerados por la Cámara de Diputados para considerar este proyecto, ahora se oponen nuevos cálculos que llevan a la Comisión a otras conclusiones.

En la sesión pasada, si hubiera tenido que dar su voto bajo la influencia de la palabra brillante y emocionada del señor Silva Cortés, seguramente que habría sido favorable al proyecto de la Comisión, pero considerando la materia fríamente, llega a otras conclusiones.

Este proyecto fué estudiado por la otra Cámara y conformado a los datos numéricos dados por el Ministro de Hacienda, y después de un detenido estudio, se llegó a la conclusión de que para equilibrar las finanzas públicas, bastaban las medidas consultadas en el proyecto que nos remitió como una solución del problema.

Si ahora el Senado lo modifica en la forma en que lo propone la Comisión, no debe ocultarse a los señores senadores que va a quedar sometido este proyecto a una larga tramitación que seguirá todos los trámites constitucionales y así pasará de ésta a la otra Cámara, la que seguramente insistirá en su primer acuerdo, y de allá vendrá a acá, y así se perderán en estos viajes del proyecto, dos, tres meses. Puede apreciar el Senado lo que este atraso significa en dinero.

Queda otro factor por considerar. Se trata de un proyecto en el que se fijan normas para la preparación de los presupuestos y esta labor no se hace en pocos días. Actualmente todos los Ministerios están conformando sus presupuestos al proyecto aprobado por la otra Cámara, y si se modifica esa base, todo el trabajo quedará perdido y la formación de los presupuestos quedará quizá hasta cuando.

Todo esto aconseja no modificar el proyecto enviado por la otra Cámara.

En cuanto al fondo de la cuestión, encuentra inconveniente una reducción de sueldos en las actuales circunstancias y sólo se allana a aceptar, impuesto por las circunstancias, el 15 por ciento que propone la otra Cámara.

En cuanto a la reducción que se propone a la Dieta Parlamentaria, no la estima conveniente, pues si se entra por el camino de modificarla por medio de una ley, aunque sea para reducirla, mañana quedará abierto el paso para proposiciones de aumento que es necesario evitar.

Se refiere en seguida el señor Salas Romo a varios casos de injusticia establecidos en el informe de Comisión, con el personal de enseñanza, entre otros, y cita el caso de los visitadores que alcanzan esos puestos como un premio a su labor de profesores y quedan por el proyecto en condiciones inferiores al personal, lo que no es justo.

Tampoco encuentra justo el señor senador reducir jubilaciones de ancianos que ya están al término de su vida y han conformado sus gastos a sus entradas.

Termina el señor senador formulando indicación para que se tome como base de discusión el proyecto de la Cámara de Diputados.

El señor VALENCIA.—Considera que no es un esfuerzo vano el que se impone el Senado, el Gobierno y la prensa al buscar los medios de saldar los presupuestos, que deben salir saldados del Congreso.

Para hacerlo, sólo hay pocos caminos que seguir, pues los gastos quedan en dos grandes partidas: sueldos y pago de la deuda pública.

Une el señor senador su aplauso al de los señores senadores que en sesión anterior elogiaron la labor inteligente y activa de la Comisión de Hacienda, al elaborar un proyecto tan completo y acabado que por lo que en él se dice y por las personas que lo suscriben, merece ser materia de hondas meditaciones.

En cuanto a las nuevas fuentes de recurso señaladas por el señor Núñez Morgado en sesión anterior, lamenta el señor Valencia estar en desacuerdo con el señor senador. Ya no es posible imponer nuevos impuestos al cobre, sobre los que se estudian en la Cámara de Diputados.

Los derechos de exportación es necesario aplicarlos con pleno conocimiento de si la industria afectada los puede soportar, y aplicados libremente como lo hemos hecho con el salitre, lo que sólo se puede hacer con un monopolio, da resultados que estamos palpando en la competencia de un producto artificial.

En cuanto al bórax y al yodo, son productos de consumo limitado.

En cuanto a otros impuestos de orden interno que indicó el señor senador como el a los vehículos y otros, están afectos a contribuciones municipales que ya los han elevado para atender a sus servicios.

En materia de sueldos, si es verdad que deben guardar relación con la cuantía del servicio que con ellos se paga, también es cierto que deben estar en relación con las rentas del Estado y el Estado no está en situación de pagar grandes sueldos.

Si en los momentos actuales el Parlamento no entra por el espíritu de economías, debemos abandonar toda esperanza de salvación futura del país.

Se suspende la sesión.

A segunda hora continúa tratándose del proyecto.

El señor PIWONKA.—Dice que las observaciones formuladas por el señor Salas Romo le evitan muchas palabras, pues él coincide con ellas y pensaba hacerlas.

Adhiere a las palabras de felicitación dadas a la Comisión de Hacienda por su importante y activa labor, pero entre esas palabras se vertieron duros conceptos anticipados para los incógnitos impugnadores del informe de Comisión.

Dijo el honorable Senador por Maule en una parte de su elocuente improvisación, que la seriedad y honradez de los representantes del pueblo los obligaba a aceptar la rebaja del 20 o|o propuesta.

El señor Piwonka se cree un hombre serio y honrado y patriota, como el que más, y declara que no aceptará ese descuento por considerarlo una injusticia, atroz hacer pesar sobre un número reducido de sus conciudadanos el peso de errores graves y derroches inconcebibles que otros cometieron.

La carestía de la vida producida por la desvalorización de nuestra moneda, entre otras causas, hace estrecha la situación del empleado público, y si le vamos a imponer un descuento sobre su sueldo de 20 por ciento, unido al 10 o|o que le descuenta la Caja de Empleados Públicos y al descuento de la renta, se le cercena a cada empleado un tercio de su sueldo, y comprenderá el Senado la situación angustiosa en que se le deja.

Yendo al fondo del problema, el señor Piwonka dice que según los datos del señor Ministro de Hacienda, el déficit será de 136 y medio millones y hay que rebajarles 90 millones que son las economías que consulta el proyecto de la H. Cámara, con lo cual el déficit queda reducido a 45 y medio millones. Si la Cámara despachó el proyecto con ese déficit fué porque el déficit quedaba saldado con la conversión de la deuda pública que reducía en más de esa suma el pago de la deuda pública. Como parece que hay acuerdo en convertir cierta parte de la deuda a lo menos, quedaría una reducción de pago anual de diez millones, resultaría el déficit de 35 millones.

Planteado el problema en estos términos, invoca el señor Senador el patriotismo de los señores Senadores para encontrar una solución práctica, y tomar por base de discusión el proyecto de la otra Cámara, fruto de un acuerdo de partidos.

Se culpa al aumento de sueldos de los empleados públicos como causa de la desnivelación de los presupuestos y entretanto sería interesante conocer de los 360 millones que se pagan, qué parte corresponde a aumento en el pago de empleados públicos del año 20 a la fecha; a qué suma asciende el costo de los nuevos servicios creados; qué suma representa el pago de los nuevos empleados ingresados a la Administración; qué suma representa el mayor sueldo del Ejército, policías y Armada Nacional; y finalmente cuál es el saldo que corresponde a un mayor sueldo pagado a los antiguos servidores de la nación.

Sin estos datos sólo cabe divagar, y divagando dice el señor senador que la solución hay que buscarla en la supresión de servicios de reciente creación que no obedecen a reales necesidades del país.

Además pueden reducirse las asignaciones que el presupuesto contempla a establecimientos particulares de Instrucción y a otras corporaciones o entidades.

El señor LYON.—Dice que el señor Piwonka estima el único medio encontrado por la Comisión para nivelar los presupuestos es hacer gravitar sobre los empleados públicos toda la carga del déficit. En realidad esa opinión está bastante difundida pero no es efectiva. Para nivelar los presupuestos sólo hay dos medios: rebajar los sueldos o aumentar las contribuciones, y el segundo punto es imposible de tocar en los momentos actuales. Ya se ha oído al señor Werner en sesiones pasadas, pintar el cuadro triste que ofrecen las industrias nacionales y hablar del éxodo de nuestros capitales o de capitales extranjeros invertidos en el país, que según el señor Werner alcanza a 80 millones y según datos que me ha proporcionado una persona muy conocedora de esta situación, los capitales salidos de Chile alcanzan a 600 millones de pesos.

Se dice que las industrias no prosperan y aún los palos de escobas nos los envían del extranjero; que los obreros no ganan en Chile lo que deben ganar y que mientras un obrero norteamericano gana diez dólares al día el obrero chileno recibe apenas diez pesos.

Se culpa de ésto al Estado, y en realidad la culpa la tiene la falta de capitales, que cada día es menor, pues salen del país en busca de inversiones más tranquilas, en países donde corran riesgos menores, aunque el interés sea inferior. Es necesario dar confianza a los capitales alarmados ante las huelgas del Norte y de la región carbonera y hasta de las huelgas estudiantiles, que revelan que en nuestra juventud hay cierto espíritu enfermizo.

Para demostrar la forma en que han subido las contribuciones, el señor Lyon cita el dato de que durante los años 1924 y 1925, las leyes tributarias han aumentado los impuestos de $ 114.760,519.07 que se percibieron el año 24, a 169 millones 652,685, que se cobraron en 1925.

En año y medio las contribuciones han aumentado en 84 o|o, lo que no es aceptable, ni pasa en país alguno, sin que la economía nacional no se sienta profundamente perturbada.

Sobre todo ésto, hay que agregar las contribuciones municipales y las leyes sociales. Estas leyes no gravan a las industrias en su totalidad, pero ya van siendo muy considerables.

1.o La Ley de Seguro Social 4054 que grava a los patrones en 12 millones de pesos y puede aumentar al doble;

2.o La Ley de Accidentes del Trabajo;

3.o La Ley de Empleados Particulares, que grava en 32 millones a los patrones y empleados.

4.o Ley de Sindicatos Industriales, que entrará en vigencia y que impondrá un gran gravamen que caerá sobre pocos, pues en el país es bien reducido el número de las industrias.

Cuando las contribuciones se invierten en el desarrollo industrial del país, se obtiene siquiera una ventaja, pero en el caso presente, los contribuyentes ven que su dinero en nada contribuye al incremento de la riqueza nacional.

Ahora, esta ley es de emergencia, y el descuento que en ella se propone es para el plazo de tres a seis meses en que se haya hecho la labor definitiva de revisión de nuestro personal administrativo.

Debemos pensar en que es necesario no agotar los recursos, pues nadie puede asegurar que dentro de poco sea necesario imponer nuevas contribuciones ya que los cálculos de entradas resultaran abultados.

Desde luego, la exportación de salitre ha disminuído en dos millones de quintales, sobre lo calculado hasta la fecha, y hay 400 mil toneladas en cancha que no se han vendido.

En el año próximo posiblemente sea necesario aumentar las contribuciones, pero siquiera que sea después que el país haya visto nuestro espíritu de encuadrar los gastos con las entradas.

El señor CONCHA (don Aquiles).—Cita el siguiente cuadro de desembolsos efectuados en Chile, incluyendo el impuesto a la renta y otras contribuciones, por las compañías norteamericanas productoras de cobre, el año 1925, en moneda corriente.

Total de desembolsos en sueldos y salarios, 81 millones 929 mil 702 pesos.

En fletes, pasajes, embarque de mercaderías, etc., $ 23,609,699.50.

En artículos y mercaderías compradas en Chile $ 30.457,205.50.

En derechos de internación, 11 millones 206,047.41 pesos.

En contribuciones fiscales y municipales, $ 5.775,678.26.

En impuesto a la renta, empleados, $ 616,910.78.

En impuesto a la renta, Compañías, $ 13.320,147.24.

En leyes sociales, $ 4.100,217.36.

En total, $ 71.015,908.42.

Estas compañías producen cobre por una cantidad de 200 millones de pesos al año.

El señor URZUA. — Pregunta por el capital de estas compañías.

El señor CONCHA. — Dice que el capital declarado es de 281 millones de dólares, o sea 2.500 millones de pesos.

El señor URZUA. — Anota que es el 9 o|o de interés más o menos.

Pero el señor Concha le observa que el capital real es de la mitad, pues está muy abultado.

Se extiende en seguida el señor Senador en otras consideraciones sobre el proyecto.

Después de un ligero debate, se deja claramente establecido que para los efectos del cálculo de economías, se ha consultado, el descuento de un 20 o|o en la Comisión, sobre todo los empleados públicos, incluyéndo los del orden civil y militar, y por lo tanto es necesario que esta economía se haga en los tres proyectos que se discuten sobre la materia, para que queden saldados los presupuestos, pero en resto del proyecto sólo considera a los empleados del orden civil, pues los del orden militar requieren disposiciones diferentes que habrá que considerar en proyectos apartes, donde se consultarán las reducciones respectivas para obtener el equilibrio de las finanzas públicas.

[illegible] la sesión.

CUATRO NUEVOS ARTICULOS DEL PROYECTO DE REBAJA DE SUELDOS DEL EJERCITO DESPACHO AYER LA CAMARA DE DIPUTADOS

SOBRE LA REFORMA INTEGRAL DE LA ENSEÑANZA HABLO DON FRANCISCO URREJOLA.—SOBRE UN DECRETO QUE RESTRINGE LOS DERECHOS DE REUNION HIZO ALGUNAS OBSERVACIONES EL SEÑOR SANTIAGO LABARCA

Sesión ordinaria en 21 de Junio de 1926

Presidencia del señor Gumucio

Se abrió la sesión a las 4.15 P. M. y asistieron 68 señores diputados y el señor Ministro de la Guerra.

CUENTA

—Se dió cuenta:

De un mensaje de S. E. el Presidente de la República con el que inicia un proyecto de ley que lo autoriza para que, con cargo a las rentas de caminos recaudadas en el presente año en los departamentos de Tarapacá, Antofagasta, Taltal y el Loa, invierta $ 798,319.72, que se invertirán en los trabajos que en el mensaje se indican.

Do un oficio del señor Ministro del Interior en que remite copia de los antecedentes que motivaron la expulsión del territorio de la República del súbdito italiano don Juan de Marchi Enguietti;

De un oficio del Senado con el que remite aprobado un proyecto que dispone la fusión de la Caja Nacional de Ahorros con la Caja de Ahorros de Santiago; y

De una presentación de la Liga Chilena de Higiene Social en la que pide se mantenga el servicio dental del Ejército.

CONSERVACION DE BIENES RAICES

Sin debate se aprueba el proyecto de acuerdo que concede al Club Alemán de Valdivia el permiso requerido para conservar hasta por 30 años la propiedad de un bien raíz y el proyecto de acuerdo que concede al Cuerpo de Bomberos de Santiago el mismo permiso relativo a

INCIDENTES

RENUNCIA

—Se da cuenta de haber presentado el señor Navarro Ocampo la renuncia del cargo de miembro de la Comisión de Guerra y Marina.

LA ELECCION SENATORIAL DE TARAPACA

El señor SEPULVEDA LEAL.—Da cuenta de haber recibido un telegrama de Iquique en que se le dice lo siguiente:

"En estos momentos protestamos ante el Intendente y Comandante de Armas por atropellos cometidos en el funcionamiento de la mesa y desenfrenado cohecho ejercido por el Presidente y vocales de las mesas receptoras. Nos encargan protestar antes de conocer el resultado del escrutinio, de los atropellos cometidos por los candidatos Villarroel y Schelle. Más tarde téngase presente la reclamación que formularemos.— Por Asalariados, Néstor Recabarren; por Comunistas, Genaro Valdés; por Demócratas, Guillermo Bañados".

LA ENSEÑANZA OFICIAL

El señor URREJOLA.— Empieza manifestando que el problema internacional había absorbido la atención pública en forma tal que había impedido dedicar al problema de la enseñanza toda la atención que merece.

Refiriéndose en seguida a los desórdenes estudiantiles que se han producido últimamente, dice que ellos no deben atribuirse sólo a la falta de disciplina, sino principalmente a la falta en la enseñanza de los principios básicos morales y religiosos que deben informar la educación pública a fin de preparar ciudadanos aptos para la lucha por la vida.

Hace notar que hoy la juventud, después de haber pasado por las aulas de los colegios fiscales, se encuentra ante estas alternativas: o el fracaso en la lucha libre por la existencia, o la consecución de un puesto fiscal; y de ahí resulta la enorme competencia de fracasados que no tienen más ambición que la de obtener un empleo público.

Aduce, a continuación, diversas consideraciones para demostrar la necesidad que hay de que el Estado adopte las medidas encaminadas a obtener para el país lt independencia económica, la cual sólo puede llegar a ser una realidad dándose el correspondiente impulso y desarrollo a la industria privada en todas sus manifestaciones; y para esto es indispensable que haya el mayor número posible de ciudadanos aptos, perfectamente preparados en cada ramo de la actividad industrial.

Si se compara, dice, nuestra situación de hoy con la de 1850, se verá cuánto hemos decaído, a consecuencia, precisamente, de los errados rumbos que se han dado a la enseñanza en los últimos tiempos.

Se ha dicho que somos una factoría del extranjero, y es verdad, el salitre, que antes pertenecía en un 50 o|o a los chilenos, hoy ha pasado a ser en un 70 o en un 80 o|o extranjero. Lo mismo podría decirse de la industria del cobre, etc. Señala también el decaimiento que han sufrido la industria del carbón y otras.

Insiste en la urgencia de imprimir a la enseñanza oficial rumbos prácticos adecuados a las realidades de la vida, a fin de restringir en cuanto sea posible la burocracia.

Expresa que ha hecho estas observaciones guiado sólo por el más puro patriotismo, ya que se trata de un problema que todos reconocen que requiere pronta solución. De todos los bancos se ha gritado que la enseñanza se derrumba; por eso ha querido unir su voz para pedir también su reforma.

El señor SEPULVEDA LEAL.— Su señoría ha fulminado con sus críticas a la aristocracia nacional.

El señor URREJOLA. — No cree que haya sido la aristocracia la que ha dirigido la enseñanza.

Por lo demás, no culpa de los errores de ésta ni a los profesores, ni a los miembros del Consejo de Instrucción Pública, ni menos al señor Rector de la Universidad, sino al hecho de haberse prescindido en la instrucción pública de los principios básicos de la moral cristiana. Por eso cree que se deben enmendar los rumbos a este respecto, si se quiere que la enseñanza oficial no continúe dando los desastrosos resultados que todos lamentamos.

ACCIDENTES DE AVIACION

El señor ALVAREZ.—Refiriéndose al accidente de aviación en que falleció el teniente aviador señor Agustín Alcayaga, expresa el deseo de saber en qué forma se ha aplicado el artículo 2.o del respectivo decreto-ley N.o 610, y pide se dirija oficio al señor Ministro de Marina rogándole se sirva manifestarlo.

PERSONAL SANITARIO

El señor ALVAREZ.—Manifiesta que el año pasado el señor Ministro de Higiene dictó un decreto nombrando el personal sanitario que debe atender estos servicios; pero hasta ahora ese decreto no se ha podido llevar a efecto porque el señor Ministro de Hacienda, no sólo lo detuvo, sino que declaró que los sueldos allí consultados eran excesivos, invadiendo con esta actitud las atribuciones de su colega de Higiene.

Termina pidiendo se dirija oficio al señor Ministro de Higiene y Previsión Social para que se sirva comunicar a la Cámara en qué forma piensa resolver la situación del personal sanitario impago desde el año pasado.

VENTA DE TERRENOS

El señor RETAMALES.—Pide se dirija oficio al señor Ministro de Hacienda para que nombre un miembro del Consejo de Defensa Fiscal a fin de que intervenga en la venta de los terrenos que desea hacer la Sociedad Veteranos del 79 y que están ubicados en Providencia, calle Román Díaz.

LA SALUBRIDAD PUBLICA

El señor ALVAREZ.—Formula diversas observaciones para demostrar las pésimas condiciones en que se encuentra en Chile la salubridad pública.

Manifiesta que, mientras en Nueva Zelandia la mortalidad infantil en 1924 era sólo de 40,2 por mil, en Chile ese mismo año era de 333 por mil; agrega que la mortalidad adulta guarda una proporción análoga.

Llama la atención también hacia el ningún progreso que hace nuestra población, mientras ella aumenta considerablemente en otros países. Atendida la mortalidad y la natalidad actuales, Chile dentro de cien años apenas habrá llegado a doblar su población, es decir, tendrá 8 millones de habitantes; mientras tanto la República Argentina, en 60 años tendrá 40 millones de habitantes. Puede decirse que la población de Chile desde el año 70 permanece estacionaria, debido principalmente a la falta absoluta de salubridad.

Manifiesta a continuación que nuestra Constitución Política en su artículo 10 inciso 14, señala como un deber del Estado velar por la salubridad pública y destinar a este objeto los fondos fiscales que sean necesarios.

Termina invitando a todos sus colegas para que se unan alrededor de esta campaña de salvación nacional que ya le impone un verdadero deber de patriotismo.

DERECHO DE REUNION

El señor LABARCA.— Recientemente se ha publicado un decreto del señor Ministro del Interior en que establece lo siguiente:

1.o Los ciudadanos que deseen reunirse en las plazas, calles u otros lugares de uso público, podrán hacerlo sin permiso previo de la autoridad, pero sin armas;

2.o Los organizadores de esas reuniones, a fin de que la autoridad pueda tomar las medidas de policía necesarias al mantenimiento del orden y a la libertad del tránsito, a que se refiere la misma disposición constitucional, deberán dar aviso con 24 horas de anticipación a los Intendentes o gobernadores y, a falta de éstos, al Primer Alcalde de la comuna, del lugar, día y hora de la reunión proyectada.

Recuerda que la Cámara aprobó hace poco un proyecto de acuerdo en que se declaraba que era ilegal un decreto anterior por el cual se restringía la libertad de reunión, pues se exigía aviso previo. Este decreto último es menos restrictivo, pero restringe también la libertad en condiciones que lo hacen inconstitucional.

Por el momento no protesta, pero deja constancia de que el señor Ministro debe modificar este decreto en forma que se ajuste plenamente a la disposición constitucional; de otro modo se vería obligado el diputado que habla a presentar un nuevo voto ante la Honorable Cámara.

REFORMA DE LA ENSEÑANZA OFICIAL

El señor ORTEGA.—Se ha dicho y repetido que todas las deficiencias, todos los desastres de la enseñanza se deben a la mala enseñanza fiscal. Todo lo malo está en la enseñanza oficial.

La verdad, entretanto, es que nuestra enseñanza está atrasada, que nuestra enseñanza no ha escapado a las exigencias de la evolución y que aún no se ha encuadrado plenamente dentro de ella.

La responsabilidad de esto la tienen en mucha parte nuestros políticos, porque cuando ha surgido un reformador que podía haber mejorado la enseñanza, se le ha cerrado el paso, y la reforma no se ha podido hacer porque ella no era del agrado de esos políticos.

En realidad, no debe decirse que hay crisis de la enseñanza oficial, sino que hay crisis de la enseñanza en Chile, ya que la enseñanza confesional no ha hecho otra cosa que copiar a la enseñanza oficial.

El señor URREJOLA.— Pero la enseñanza privada no consume los dineros fiscales.

El señor ORTEGA.—No olvide Su Señoría que aquí no se trata de una cuestión de pesos, sino de doctrinas, de los resultados de la enseñanza en general.

No cree, por lo demás, que sea conveniente limitarse a hacer cargos a la enseñanza del Estado; lo lógico sería indicar cuales son las reformas que deben acometerse para mejorarla.

El honorable señor Urrejola decía que la enseñanza debe inspirarse en la moral cristiana. Pues bien, la norma más pura de moral fué la enseñada por Cristo y eso mismo ideal es el que informa los programas de la enseñanza pública.

Estima que lo lógico sería abordar la reforma de la enseñanza pública integralmente; una crítica que señale las deficiencias y los remedios encontraría aceptación en la Cámara.

Entretanto, la Comisión de Educación Pública, después del voto propuesto por el señor Rivas Vicuña, ha estado estudiando … pro-blema y cree que …

… frecuentemente se hacen … enseñanza serán oportun… se presente el respectivo …

SUBROGACION DE JUE…

A indicación del señor M… acordó colocar en la tabla … tinuación del proyecto sobre … dos del Ejército, el relativo … subrogación de los jueces.

RENUNCIA

El señor Navarro Ocampo … cia al cargo de miembro de … misión de Guerra y Marina.

—Tácitamente y por … unánime, se dió por … renuncia.

ORDEN DEL DIA

SUELDOS DEL EJERCITO

Continuó la discusión … del proyecto de sueldos del … cito.

Se puso en discusión el … 9.o.

—Por 26 votos contra … bado el artículo en la forma … puesta por el señor Alessandri … ra que los jefes de sección … el mismo sueldo que los … sección de los otros Ministerios.

—Se puso en discusión el … lo 10, que consulta una … de 4 por ciento por … de servicios, siendo aprobado … ligeras modificaciones.

—Se puso en discusión el … lo 11 que reorganiza … de dentística del Ejército y … ga el decreto-ley N.o …

Los señores Alamos, Serrano … ríos otros señores diputados … lan indicación para suprimir … tículo.

El señor ALAMOS.—… el artículo sólo serviría para … organizar un servicio que … gran utilidad en el Ejército … más la reorganización … en el artículo produciría … nomía muy problemática … ha hecho indicación para … mirlo.

El señor SERRANO.—… las mismas ideas y agrega … asunto debe estudiarse en … yecto definitivo.

El señor MELIVILU.— … también por la supresión del … tículo.

El señor TORRES.—… rio de la supresión del … principalmente por la … que el servicio dental tiene … tener en las instituciones … Numerosas enfermedades … de la dentadura.

El señor LOIS.— … afirmaciones del señor …

El señor EDWARDS MATTE … Como el artículo sólo tiende a … ganizar el servicio, … voto.

Aprovecha la oportunidad … está con la palabra para … lo que afirmó en otra ocasión … bre que el ex-Presidente … había nombrado dentista … cito al señor Gilberto … El que lo nombró fué el … Dartnell, cabeza visible del … no en otra época.

El señor IBAÑEZ (Ministro de … Guerra).—Ni el Presidente … dri ni el General Dartnell … responsables de eso nombramiento … Fué el Ministro de Guerra … ñor Alessandri, el que … su voluntad, hizo ese …

El señor Gilberto … un antiguo dentista del … Magallanes y había servido … años sin remuneración.

El señor RIVAS VICUÑA … Cámara ha dado mucha … cia, y con razón, al cuidado … dentadura en el Ejército; … vecha la oportunidad para … una aseveración que hizo … nos días el señor Ministro … rra, sobre que los conscriptos … nen por alojamientos … pocilgas. Desea saber si el … Ministro va a presentar … yecto sobre esto o si desea … vechar la discusión de este … solicitar fondos desde …

El señor IBAÑEZ (Ministro de … Guerra).—Este asunto debe … tarse en forma amplia y … presentará en pocos días … proyecto de ley sobre … lar.

Explica las condiciones … queda el servicio con el … en debate y agrega que … no habrá economía apreciable … que el año entrante … subirá más o menos a … sos.

Si se suprime el artículo … que decir que el personal de … tística queda en las mismas … ciones que el personal de …

El señor ROJAS MERY.— … va, por su parte, que la … presión del artículo dejaría … sonal en una situación de … gio.

—Clausurado el debate fué … chado el artículo por 32 … tra 28.

—Se puso en discusión el … lo 12 que consulta las … de jubilación del personal … dará cesante en virtud de … y de la de presupuestos …

—Clausurado el debate, … bado el artículo con una … ción propuesta por el señor … para computar el tiempo … jornal al personal que …

—Por haber llegado la … se levantó la sesión.

INFORMACIONES CABLEGRAFICAS DEL EXTERIOR

DE NUESTROS CORRESPONSALES ESPECIALES, VIA EASTERN Y ALL AMERICA CABLES INC. DE "THE UNITED PRESS". — LOS ORIGINALES DE TODOS LOS CABLEGRAMAS QUE SE INSERTAN EN ESTA SECCION, ESTAN A DISPOSICION DEL PUBLICO EN ESTA IMPRENTA

GRAN BRETAÑA

En la exposición hípica internacional de Londres

LONDRES, 21.—En la Exposición Hípica Internacional celebrada hoy, hubo una competencia de salto que duró dos horas, en la cual se disputaba el trofeo de oro ofrecido por el Rey Jorge; en ella se adjudicó el primer premio el caballo "Billy Machana", montado por el teniente F. H. Bontecou, del Ejército de los Estados Unidos.—(U. P.)

El proyecto del Gobierno de reorganización minera fué presentado a la Cámara

LONDRES, 21.—En la Cámara de los Comunes, el representante Sir Lane Fox, presentó el proyecto del Gobierno, de reorganización de las minas del carbón, en el cual también se permite el aumento de la jornada, a 8 horas de trabajo.—(U. P.)

Chamberlain lamenta el retiro del Brasil de la Liga

LONDRES, 21.—Durante la sesión de la Cámara de los Comunes, el Ministro de Relaciones Exteriores, Mr. Chamberlain declaró que lamentaba el retiro del Brasil de la Liga de las Naciones, diciendo: "Abrigo la esperanza de que reconsiderará su intención de separarse de la gran organización de Ginebra".—(U. P.)

Se propone el restablecimiento de la jornada de 8 horas en las minas

LOS OBREROS SE OPONEN ENERGICAMENTE A ESTE PROYECTO DE LEY

LONDRES, 21.—En la Cámara de los Comunes se presentaron hoy dos proyectos de ley, uno que establece leyes que permiten la reanudación de la jornada de 8 horas, suprimiendo la actual de 7, durante un período de 3 años y otro de mayor longitud que comprende los proyectos proporcionando la amalgamación de las minas y la restricción para emplear en estas minas algunos obreros. Estos proyectos establecen además la creación de Fondos de Alivio a los mineros.

Los elementos laboristas se oponen enérgicamente al proyecto de ley que establece las 8 horas de trabajo.—(U. P.)

ESPAÑA

El Gobierno felicita al general Sanjurjo

MADRID, 21.—El Gobierno ha dirigido un telegrama al general Sanjurjo, elogiando su actuación que dió como resultado la ocupación de Tefer. El telegrama también alude al buen éxito de la marcha por la costa que tiene extraordinaria importancia y permitirá la fácil e inmediata ocupación de Targuas. Esta última operación tendrá importancia material y moral para conservar el prestigio español en Benurriaguel.—(U. P.)

MADRID, 21.—Ha sido firmado un decreto que contempla numerosas reformas judiciales, tales como la creación de un Consejo Judicial, la separación de las carreras judicial y fiscal y la supresión de cuarenta juzgados municipales.

El Consejo Judicial emitirá declaraciones sobre aptitud, ascensos y antigüedad de sus miembros, informado, además, sobre sus ascensos y elección.

Dicho Consejo se podrá constituir en Tribunal de Honor, que nombrará los jueces y Tribunales especiales para los juicios universitarios.—(U. P.)

Continúa sus labores el Congreso Eucarístico de Chicago

LAS ACTIVIDADES DESARROLLADAS AYER

Habla monseñor Lisson de Lima

CHICAGO, 21.—Haciendo uso de la palabra en la reunión de la sección latino americana, Monseñor Lisson, de Lima, Perú, hizo un llamado a los países latino-americanos, insinuando la idea de que formasen una sociedad de protección mutua entre los católicos. "Necesitamos de una sociedad santa de católicos, por lo mismo que los católicos dominan en las naciones latino-americanas; ya no necesitamos protección alguna de otros países, somos suficientemente fuertes para protegernos nosotros mismos si logramos formar esta agrupación. Además, es necesario tener en cuenta, que una vasta sociedad como la que he propuesto, debería hacer mucho en favor de la paz".

Aunque en el curso de la disertación no hizo mención expresa a la doctrina Monroe, los asistentes creyeron ver en sus palabras una alusión a ella y prorrumpieron en grandes aclamaciones. Monseñor Casanova felicitó calurosamente al orador.

Entrevistado el distinguido eclesiástico peruano Monseñor Lisson, declaró que con referencia a los discursos pronunciados por Monseñor Hilgenerinder, ayer, y por Monseñor Fegerman, de Checoslovaquia, "semejante roce no existe en mi país; la Iglesia tan conocida es más poderosa que el Estado del Perú. En todo el país no existen manifestaciones anti-católicas".

En lugar de tratarse de una agrupación seccional, la reunión de mañana Martes será de mayor amplitud: los peregrinos latino-americanos se unirán en un vasto desfile que partirá del Hotel Drake, yendo hasta la Catedral del Sagrado Nombre, donde el cardenal Reig ofrecerá la Santa Comunión a los miles y miles de fieles que asistirán.

El sermón tratará sobre el significado de la santa eucaristía, sobre todo para los suramericanos y españoles.—(U. P.)

El programa de la sociedad latino-americana

CHICAGO, 21.—El programa de hoy de las festividades eucarísticas en lo que concierne a las actividades de la selección latino-americana, fué el siguiente:

A las 10 de la mañana: la primera reunión de grandes proporciones que se verifica al aire libre en el vasto local del Stadium Militar donde se calcula que 100,000 personas recibieron el Santísimo Sacramento simultáneamente. Además, durante este acto un magnífico coro compuesto de 60,000 niños cantaron canciones alusivas a la ceremonia.

A las 3 de la tarde tuvo lugar la segunda reunión seccional de los latino-americanos, españoles, portugueses, en el St Francis Hall donde el Obispo Puyedoval de Pasto, Colombia, presidió, asistiendo además otros representantes de los países latino-americanos entre los cuales pudo contarse al Arzobispo Nouel, de Santo Domingo; al Obispo Aguirre y Ramos de Simaola, México; Obispo Pérez Serantes de Camaguey, Cuba: Arzobispo Rivero Cacinthe, de Guatemala; Arzobispo Lezoano y Ortega, de Nicaragua; Obispo Mejía, de Venezuela; Arzobispo Lisson, de Lima; Obispo Seiffer, de La Paz; Obispo Rodríguez, de Concepción, Chile; Obispo Campero de Salta, Argentina; Obispo Verszoa, de las Islas Filipinas y el Obispo Rodríguez, de La Habana.—(U. P.)

Un banquete a los delegados latino-americanos

CHICAGO, 21. — El Cardenal Reig ofreció un banquete privado a cincuenta de los delegados latino-americanos y españoles, excluyéndose de toda invitación a los periodistas. Se ha sabido, sin embargo, que el objeto de esta reunión ha sido el de estudiar los problemas de la Iglesia Católica en los países latino-americanos y sobre los cuales los representantes latino-americanos pudieran solicitar algunos consejos después del acto.

El Cardenal Reig admitió a los corresponsales de la prensa que caracterizaba esta manifestación como la agrupación más notable de eclesiásticos latino-americanos que se registra en la historia.

Al finalizar la interesante reunión, el Cardenal propuso la idea de que todos las personas que rodeaban la mesa se tomaran de la mano formando una cadena y al levantarse los Obispos y seglares constituían un solo grupo.

Durante el banquete se mencionó el asunto de Tacna y Arica, hablando luego el Obispo de La Serena, diciendo: "Esperemos que la paz y la amistad reinen en toda Sur América".

Poniendo fin a la reunión, el Cardenal Reig hizo un corto rezo en el que pedía la paz y la felicidad de todas las naciones de habla española.—(U. P.)

CHICAGO, 21.—Cien mil personas escucharon hoy en un estadio al aire libre, un coro compuesto por 62,000 niños, siendo ésta la primera sesión celebrada al aire libre por los miembros del Congreso Eucarístico. Los asistentes recibieron en seguida la bendición sagrada.

Otras cien mil personas escucharon desde fuera los cánticos sagrados, por medio de amplificadores.—(U. P.)

LOS CARDENALES SE REUNIERON EN CONSISTORIO SECRETO, PRESIDIDOS POR EL PAPA

ROMA, 21.—El cardenal Merry del Val obsequió al nuevo cardenal, Monseñor Perosi, un anillo de diamantes que el Papa Pío X había regalado a Monseñor Merry del Val.

Las campanas de más de 300 iglesias de la diócesis de Tortona tocaron para saludar la entrega del capelo rojo a Monseñor Perosi, nativo de Tortona.

El próximo Jueves se efectuará un consistorio público.—(U. P.)

ROMA, 21.—El Papa asistió al consistorio secreto de hoy vistiendo una sotana blaquísima.

El ceremonial de la reunión revistió el tradicional esplendor medioeval.

El cardenal Ceretti, que se encuentra actualmente en Roma, recibirá el capelo en el consistorio público del Jueves.

Los cardenales se reunieron en el hermoso hall del consistorio, acompañados de sus secretarios.

Se efectuó el despliegue acostumbrado para estos casos por los guardias suizas y la gendarmería.

Al entrar, el Sumo Pontífice bendijo a la asamblea y se dirigió lentamente hacia el trono; el acto de sentarse en él significaba que la ceremonia empezaba; entonces el mayordomo dió la orden de "extra omnes", ante la cual los distinguidos huéspedes y otras personas que asistían a la iniciación de la ceremonia se retiraron; las puertas fueron cerradas y el Santo Padre quedó solo con sus cardenales.—(U. P.)

ITALIA

TREVISIO, 21.—El Comisionado Real, señor Briandi, hizo entrega al General Giuseppe Vaccari, ex-jefe del Estado Mayor General del Ejército, de una artística medalla de oro, obsequio de los ciudadanos, como prueba de gratitud por la heroica defensa de las posiciones de Montello y Sernaglia, en el frente del Piave, durante el mes de Junio de 1918, contra los encarnizados ataques de los austriacos y en circunstancias de que la pérdida de estas posiciones habría significado la caída de Trevisio.—(U. P.)

ANCONA, 21.—Fué inaugurado el nuevo edificio municipal de Falconara con asistencia de las autoridades regionales.

El señor Paolucci, vice-presidente de la Cámara pronunció un discurso.—(U. P.)

ESPAÑA

MADRID, 21. — El Comisario Regio de la Exposición Ibero-americana, y el Secretario del Consejo de la Unificación de las Exposiciones de Sevilla y Barcelona, han dictado unas conferencias en el Ateneo, durante las cuales se cambiaron diferentes impresiones sobre los trabajos que se están realizando.—(U. P.)

MADRID, 21.— El Ministro de Estado, señor Yanguas, informó al Rey acerca de las noticias recibidas de los delegados españoles a la Conferencia sobre Marruecos que se realiza en París.—(U. P.)

MADRID, 21.—El Rey y la Reina de España dirigieron una carta al Marqués de Estella, manifestándole su pésame por la muerte de su hermana, acaecida recientemente.—(U. P.)

MADRID, 21. — Los Reyes de España enviaron un cablegrama al ex-Rey Jorge II de Grecia, manifestándole a él y familia, sus condolencias por la muerte de la ex-Reina Olga.—(U. P.)

PERU

Carreras de motocicletas

LIMA, 21.—En medio de una gran emoción, se desarrollaron las carreras de motocicletas, ganando la primera carrera de 35 kilómetros, Sola, en 22 minutos; segundo salió Guillermo Macher, con 22 minutos 30 segundos.

En las demás carreras hubo cinco accidentes, sufriendo los corredores que se indican, los siguientes accidentes: Pasango, fractura de un brazo; Manuel Elquinome, fractura de la clavícula; Manuel Ferraroni Schward, heridas en la frente; Manuel Angosto, muchas contusiones, y también contusiones, Williams.—(U. P.)

LIMA, 21.—En la mañana de ayer se realizó en el Museo Nacional de Historia, una sencilla ceremonia, con motivo de la inauguración de la imprenta que editará "La Acción Peruana en la Independencia del Perú", obra que se debe a la meritoria y prolongada investigación histórica emprendida por el Director del Museo y prestigioso historiógrafo, señor Emilio Gutiérrez Quintanilla.

Concurrió a la ceremonia el Presidente Leguí, el Ministro de Instrucción, numerosos funcionarios oficiales y otras personalidades.—(U. P.)

El mar continúa agitado

LIMA, 21.—En toda la costa el mar continúa sumamente agitado, habiéndose suspendido en algunos puertos las operaciones de descarga.

En el Callao también se encuentran dificultades en las operaciones, a causa de la correntada, estando clausurado el puerto de Pimentel. En Tambo de Mora no fué recibido el "Mantaro", debido a que el mar estaba sumamente bravo.—(U. P.)

PORTUGAL

Simplificación del sistema tributario

LISBOA, 21. — El Ministro de Hacienda, Filomeno Cámara, declaró a los periodistas que tenía un proyecto de introducir una serie de medidas destinado a simplificar el sistema tributario.—(U. P.)

LISBOA, 21.—Las escuadrillas de aviación de Lisboa conmemoraron el raid a Macao.—(U. P.)

ALEMANIA

Reunión internacional de exploradores en Berlín

BERLIN, 21.—Se anuncia que por primera vez en la historia los exploradores polares del mundo entero, se reunirán en Alemania, probablemente en Colonia, durante el Otoño, a fin de hacer los mapas de las conquistas árticas.—(U. P.)

BERLIN, 21.—Se proyecta que la convención de exploradores polares que se reunirá próximamente en Alemania, perfeccione los planes para una expedición en dirigible al polo en donde los exploradores se proponen realizar durante un mes investigaciones sobre las condiciones meteorológicas, oceanográficas y magnéticas. El explorador Fridjof Nansen ha aceptado la dirección de la expedición.

Se cree que asistirán a la convención, que será ayudada por el Gobierno alemán, exploradores americanos, alemanes, rusos, japoneses, escandinavos, británicos y franceses.—(U. P.)

La actitud de los socialistas respecto del problema de las expropiaciones

BERLIN, 21.—Se tiene entendido que los socialistas son partidarios del proyecto de compromiso del Gobierno con las familias reinantes, acerca de los bienes de estas últimas, lo que ha asegurado la aceptación de dicho proyecto por el Reichstag.

En muchas partes se ha creído que los socialistas entrarían en seguida a un Gabinete de coalición, compuesto por los partidarios de Stresemann, el Partido del Pueblo, los católicos, centristas y demócratas.—(U. P.)

Alemania seguirá cooperando al desarme

BERLIN, 21.—En vista del informe del señor Bernstorf sobre las últimas negociaciones de Ginebra, el Comité de Relaciones Exteriores del Reichstag aprobó una moción por la cual se acuerda que Alemania siga cooperando en la cuestión del desarme.—(U. P.)

FÚMESE CIGARRILLOS

ABDULLA

$2.40 $3.00 $3.40

SE IMPONE POR SU CLASE Y EXQUISITO AROMA

SEÑOR HACENDADO:

Para su establecimiento de Lechería, tenemos maquinarias para la Fabricación de QUESOS y MANTEQUILLAS, el legítimo y acreditado

CUAJO "HANSEN"

EN FRASCOS Y EN TABLETAS

También ofrecemos colorantes líquidos para quesos y mantequilla.

Estanques de cobre estañado de doble fondo con serpentín recalentador.

Descremadoras "DIABOLO", Batidoras y Enfriadoras.

Para cualquier aparato para la fabricación de quesos y mantequillas, solicite folletos y detalles en el

DEPARTAMENTO DE MAQUINARIAS

Morrison & Co.

SANTIAGO

RECONSTITUIR

la salud, levantar el ánimo, aumentar el apetito, tonificar los nervios, es la misión de

PROMONTA

(En tabletas y en polvo)

Promonta es un preparado orgánico a base de sustancias del sistema nervioso central, vitaminas polivalentes, cal, hierro, hemoglobina y albúmina soluble de leche.

De venta en todas las boticas. Agentes exclusivos para Chile: Daube y Cía.

GRAN SASTRERIA CARDONE Hnos. Ltda.

SOBRETODOS TRINACRIA

NUESTROS SOBRETODOS SOBRESALEN POR SU CALIDAD, PRECIO Y ELEGANCIA

Gran surtido en colores y tallas en todos los estilos

HAY DE $ 150 HASTA $ 300

ALAMEDA 983 A 987

CASI ESQUINA AHUMADA

"WESER"

EL PIANO AUTOMATICO QUE POR SU ALTA CALIDAD, Y SU

Precio Bajísimo

ES Y SERA SIEMPRE EL AMIGO DE TODOS LOS AMANTES DE LA BUENA MUSICA

SI Ud. DESEA HACER UN REGALO DE IMPORTANCIA, REGALE UN AUTOPIANO "WESER" SIGNIFICA DISTINCION, ELEGANCIA, BUEN GUSTO

ROGAMOS VISITARNOS SIN NINGUN COMPROMISO DE COMPRA, Y CONSULTAR NUESTROS PRECIOS Y VENTAJOSAS CONDICIONES DE PAGO

Grimm & Kern

Ahumada 99, esquina Moneda

Unicos importadores del mejor piano alemán "GROTRIAN STEINWEG"

INFORMACIONES CABLEGRAFICAS DEL EXTERIOR

DE NUESTROS CORRESPONSALES ESPECIALES, VIA EASTERN Y ALL AMERICA CABLES INC. DE "THE UNITED PRESS". — LOS ORIGINALES DE TODOS LOS CABLEGRAMAS QUE SE INSERTAN EN ESTA SECCION, ESTAN A DISPOSICION DEL PUBLICO EN ESTA IMPRENTA

LOS AVIADORES ARGENTINOS SE TRASLADARON A LA ISLA DE MARACA

RIO DE JANEIRO, 21.— Noticias procedentes de Vigia anuncian que los aviadores argentinos se hallan aún en esta región. Se trasladaron a la Isla Maraca a fin de aprontar el aparato para dirigirse a Pará, probablemente el Viernes próximo.

Se colma a los valientes aviadores de todos clases de atenciones de parte de la población y las autoridades.—(U. P.).

BUENOS AIRES, 21. — Todos los diarios se dedican extensamente a comentar la noticia del hallazgo de los aviadores argentinos, lo que es el tema obligado de todas las conversaciones.

El Presidente Alvear visitó hoy la residencia de la madre de Olivero para felicitarla.

Se ha presentado un proyecto a la Cámara en que ascendería al actual cabo de reserva Bernardo Duggan al grado de sargento, dándole además una medalla de oro; incorporando a Olivero al Ejército nacional con el grado de capitán y entregando a Campanelli un premio en dinero. Se cree que este proyecto será adoptado inmediatamente.—(U. P.)

VIGIA, 21. — Entrevistado por el corresponsal de la United Press, Josefino Anjos Cardoso, piloto de la barca "Juruna", de propiedad del comerciante Vicente Estévez, dijo que se encontraba en la isla Maratna, en la famosa ensenada llamada Infierno, en circunstancias que había salido el barco "Juruna" a dar una vuelta por la isla, en el paraje llamado Purgatorio, cuando los aviadores argentinos lo vieron y decidieron descender.

Los aviadores anduvieron sumamente afortunados, porque en el momento de llegar faltaba una hora para la alta marea, cuando la corriente se hace peligrosísima y que, de no haber mediado tanta oportunidad, el aparato habría sido arrastrado y destruído. La pericia del piloto Cardosa salvó al hidroplano de ser destrozado, pues consiguió amarrarlo y conducirlo hasta el lugar denominado Garafe, cerca de la ciudad de Ponto. Después de enormes dificultades contra el viento y la marea, llegaron a Vigía. Los aviadores declararon que debían sus vidas y la conservación del aparato, a la Providencia, y al hecho de encontrarse en esee paraje el barco "Juruna", dotado de un hábil piloto como Cardoso, acostumbrado a las correntadas del lugar.—(U. P.)

M. BRIAND SE FUE A DORMIR SIN FORMAR GABINETE

M. Poincaré no aceptaría la cartera de Finanzas

(Correspondencia cablegráfica de A. L. Bradford, especial para "La Nación")

PARIS, 21.—Después de haber celebrado conferencias durante todo el día, M. Briand se fué a dormir sin haber conseguido formar aun el Gabinete, y estando todavía enredado en la búsqueda de un Ministro de Finanzas.

Se tiene entendido que M. Poincaré rehusó definitivamente, durante su conversación con M. Briand, de aceptar la cartera de Finanzas, aunque habría asegurado a M. Briand que tiene la intención de prestarle su completa colaboración, estando dispuesto a aceptar ya sea los Ministerios de Justicia o Instrucción Pública, como también de hacerse cargo de los asuntos de Alsacia y Lorena.

M. Briand se verá el Martes por la mañana con M. Doumer, parece que con el objeto de ofrecerle la cartera de Finanzas, que Doumer desearía aceptar.

M. Briand declaró que esperaba organizar Gabinete el Martes, agregando que tenía absoluta confianza en que el Ministerio tendrá éxito y que no se hallará entrabado por la cuestión de mayoría, agregando "si no tuviese mayoría desde su iniciación, deberá formarse una. Estoy convencido de que la situación actual es lo suficientemente seria para juntar una mayoría a mi Gabinete. No es fácil distribuir las carteras, por que estoy tratando desde ahora mismo de eliminar las dificultades futuras."

Se cree que el Gabinete contendrá a la mayoría de los antiguos colaboradores de M. Briand; pero la inclusión de M. Poincaré, demuestra una inclinación definitiva de M. Briand hacia la derecha, lo que es enteramente inusitado, desde que Briand comenzó su carrera como socialista extremo, que solicite ahora el apoyo de la derecha.

El rechazo de M. Poincaré para aceptar el Ministerio de Finanzas, se ha creído que está basado en su oposición al acuerdo concertado por M. Berenger en Washington, sobre la deuda a los Estados Unidos. M. Poincaré aboga por la salvaguardia de la cláusula que él introdujo en el Senado.—A. L. BRADFORD.

UN COMITE DEL GOBIERNO ESTUDIA EL PROYECTO DE LEY SOBRE LAS TRADE UNIONS

Modificaciones que se han propuesto

(Especial para "La Nación")

LONDRES, 21.—Un comité designado por el Gabinete examina el proyecto de ley referente a las Trade Unions.

La idea de recomendar reformas a fin de impedir huelgas autorizadas o ilegales, hace rápidos progresos. Se cree que a fines del presente mes será entregado al Gabinete un informe provisional.

Se realiza una investigación sobre la posibilidad de modificar la ley a base del derecho individual, a fin de que cada uno pueda obrar según su propia responsabilidad.

Se cree que el comité recomendará que la huelga sea considerada legal sólo en el caso de ser acordada por la mayoría de los miembros de la corporación y después de una estricta votación. También serán restringidas las actuales proporciones de la "coacción pacífica" a fin de impedir la intimidación a los hombres y sus familias.

El Gobierno espera colocar el control de las Trade Unions en manos de sus miembros individualmente, en mayor proporción de lo que se encuentra hasta ahora.—JOSEPH JONES.

CHINA

Agitación anti-extranjera

PEKIN, 21.— El conductor de un "ricksha" sacó a viva fuerza del vehículo a Miss Manloy, de nacionalidad americana, y trató de extrangularla. Un transeunte la salvó y arrestó al asaltante.

Se ha producido una agitación anti-extranjera desenfrenada en todo el distrito de Secechwan, por lo cual las autoridades han lanzado una proclama manifestando que todo el que ataque a los extranjeros será fusilado en el mismo sitio del ataque.—(U. P.)

Reyes Princesas y Payara

SERIA POSIBLE UNA INVITACION DE LOS ESTADOS UNIDOS PARA SOLUCIONAR EL CONFLICTO DEL PACIFICO

COMENTARIOS QUE SOBRE EL PARTICULAR SE HACEN EN LOS CIRCULOS ALLEGADOS A LA MONEDA

En Washington se publica la Exposición de la Cancillería de Chile. – Comentarios que se hacen a las declaraciones del señor Alessandri. - Mañana se va de Arica el delegado del Perú. – Lassiter se despide de las autoridades de Arica.

ACERCA DE LOS RUMORES DE MEDIACION DE LOS PAISES DEL ATLANTICO. - BREVE ENTREVISTA CON EL MINISTRO DEL URUGUAY.

El impasse producido en las negociaciones de solución del conflicto del Norte, como consecuencia de la aprobación de la moción Lassiter declarando impraticable el Plebiscito, se mantiene, según las informaciones de la Cancillería, en el mismo estado.

Fuera de algunas nuevas instrucciones enviadas a nuestro Embajador en Washington, cuyo sentido no ha trascendido a la prensa, no se ha producido novedades de ninguna clase que permitan, por el momento, esperar que la situación de ruptura de las negociaciones tenga variación.

La respuesta de Mr. Kellog

Como se sabe, el Secretario del Departamento de Estado, al recibir oficialmente la declaración de nuestro Gobierno de terminar los buenos oficios quedó de contestar al Embajador Cruchaga una vez que estudiara el Memorándum respectivo de la Embajada chilena.

A pesar de que en la Cancillería se esperaba que Mr. Kellogg diera respuesta a dicho Memorándum en un lapso de dos o tres días, hasta ayer, según nos lo informó el Sub-Secretario de Relaciones, no se había recibido de Washington ninguna comunicación en este sentido.

Esta demora en contestar el Memorándum chileno es atribuída en los círculos oficiales a posibles estudios que verifica el Gobierno de Washington antes de resolver la terminación o la prosecución de los buenos oficios.

En los círculos extra-oficiales se estima que en caso que el Gobierno de los Estados Unidos, representado esta vez por el Presidente Coolidge, decidiera, considerandi diversas circunstancias, proseguir las negociaciones diplomáticas, procedería a invitar nuevamente a los Gobiernos de Chile y el Perú a discutir un arreglo a base de una fórmula amplia que él mismo propondría..

En general son estos los comentarios y opinión unánime de los círculos extraoficiales allegados a la Moneda, no habiendo, sin embargo, ninguna información que emane de la Cancillería que permita asegurar que estas opiniones sobre el asunto tengan alguna base.

No obstante, en los círculos oficiales del Gobierno existe esta misma opinión, o sea, que el Gobierno norteamericano, antes de dar por definitivamente terminadas las negociaciones, intentará aún llegar a un arreglo en la cuestión.

Es por esta circunstancia que tanto en el Gobierno, como en los círculos políticos y diplomáticos, se dé enorme importancia a la respuesta del Secretario del Departamento de Estado al Memorándum de Chile.

Cruchaga Tocornal habría nuevamente consultado a la Cancillería

Aún cuando en la Cancillería no nos fué posible obtener una información sobre el particular, personas que están al corriente de las diversas alternativas de las negociaciones, nos han manifestado que el Embajador en Washington habría consultado nuevamente a la Cancillería acerca de algunas preguntas que se le habrían formulado en el Gobierno norteamericano.

Nuestra Cancillería habría contestado inmediatamente esta consulta del Embajador Cruchaga Tocornal, ignorándose en qué sentido, lo mismo que la base o trascendencia de estas preguntas del Gobierno norteamericano.

Como decimos, en la Cancillería no nos fué posible confirmar o desmentir esta noticia de que damos cuenta a nuestros lectores.

Una publicación de "Jornal do Comercio" de Río Janeiro

Nuestro Embajador en el Brasil informó ayer a la Cancillería sobre una publicación aparecida en el diario "O Jornal do Comerco", de Río Janeiro, sobre la situación internacional del Pacífico.

Dicha información proviene del corresponsal de este rotativo en Washington según el cual se tiene como cierto que el Gobierno de los Estados Unidos "encontrará un medio seguro de dar a conocer al mundo entero las pruebas irrefutables de las expulsiones de Chile de peruanos, pruebas que ya están en poder del Gobierno, y de establecer la culpabilidad de los medios oficiales chilenos en el fracaso de las negociaciones del Plebiscito".

"Mapa de la provincia peruana de Tacna"

SE LLAMABA EL QUE SERVIA A LA COMISION AMERICANA

ARICA, 21.—El mapa de la provincia de que disponía la Comisión Americana en su salón se titula: "Mapa de la provincia peruana de Tacna".—(Especial).

"El triste papel que Estados Unidos ha desempeñado en la cuestión de Tacna y Arica, junto con la confusa actitud del Departamento de Estado respecto a México

HAN AMINORADO SU PRESTIGIO EN SURAMERICA, SEGUN "THE NEW YORK WORLD"

NUEVA YORK, 21. — "The New York World", ataca enérgicamente la política internacional del Gobierno norteamericano, especialmente por el "triste papel que Estados Unidos ha desempeñado en la cuestión de Tacna y Arica que junto con la confusa actitud del Departamento de Estado respecto de México han aminorado el prestigio de Estados Unidos en Sud América".

Más adelante agrega que la política latino-americana seguida por el Gobierno durante seis años ha sido torpe que "el fracaso de Tacna y Arica es meramente un incidente y un síntoma". — (U. P.)

Sobre la mediación de algunos países del Allántico

Mucho se ha hablado de la posible mediación de algunos países del Atlántico en las negociaciones de solución de la controversia entre Chile y el Perú. Como se sabe, esta versión fué categóricamente desmentid.. por la Cancillería, no lográndose con esto que ella siguiera comentándose en los diversos círculos.

Los que esta idea propalaban dan una grán importancia al viaje del Canciller uruguayo, doctor Blanco, a Buenos Aires, invitado por S. E. el Presidente de Argentina, Excmo. señor Alvear.

Con el objeto de tener alguna información sobre este particular, ayer entrevistamo al Ministro del Uruguay, señor Martínez Thedy, quien nos declaró que lo único que sabía del asunto, era la versión que habían acogido algunos diarios, informando sobre ello a su Gobierno.

—"Si mi Gobierno me informa sobre el verdadero alcance del viaje del Canciller Blanco a Buenos Aires, nos dijo el distinguido representante de la República del Uruguay, y si ello tiene importancia para la prensa y para el público, no tendré inconveniente alguno en dárselo a conocer inmediatamente que lo reciba.

La partida del delegado del Perú

ARICA, 21.—Oficialmente se ha anunciado que el señor Freyre Santander y los funcionarios plebiscitarios peruanos se dirigen a Lima el Miércoles en la tarde, en el "Rimac". El "Mantaro" se dirige a Arica, en calidad de barco mercante, con el objeto de recoger los efectos de los peruanos que se hallaban en tierra, labor para la cual empleará varios días. Esta tarde, el señor Freyre visitó al señor Edwards, extra-oficialmente.—(U. P.)

ARICA, 21.—El señor Agustín Edwards hizo esta mañana una visita de despedida a Tacna.

El señor Freyre Santander partirá en viaje al Perú probablemente el Miércoles, a bordo del "Oriana".—(U. P.)

ARICA, 21.—El General Lassiter desembarcará esta tarde a fin de hacer una visita de despedida a las autoridades chilenas; en seguida asistirá a la reunión final de la Comisión Plebiscitaria, después de lo cual saldrá de Arica a bordo del "Denver" a las 5 de la tarde.

Se cree que el señor Edwards saldrá mañana a bordo del "O'Higgins"; pero en los círculos informados chilenos se reconoce que la partida del "O'Higgins" puede ser afectada por la información de que el señor Freyre Santander y otros funcionarios peruanos están en viaje al Norte el Jueves por el "Rimac", que permanecerá en Arica probablemente 11 días más recibiendo las especies del campamento peruano de [illegible] —(U. P.)

Edwards se despide de las autoridades de Tacna

TACNA, 21.—Edwards vino a despedirse de todos los dirigentes de ésta. Se celebró una reunión en la Intendencia para pedir la vuelta a las labores y el apaciguamiento de las pasiones, agradeciendo la cooperación.

"El Pacífico" publicará el manifiesto de Edwards ampliando el concepto de los anteriores ante la opinión pública.

El Miércoles se realizará la [illegible] mida de despedida de Gómez [illegible] rreño a todas las colectividades de Tacna. Las patrullas siguen en las calles.—(Especial).

EL "RIMAC" PARTIRA EL MIERCOLES EN LA MADRUGADA

ARICA, 21.—Después de algunas gestiones respecto a la permanencia del "Rimac", Freyre Santander visitó a Edwards para expresarle que las dificultades relativas a la estadía de este buque se solucionarán partiendo el Miércoles en la madrugada.

En reemplazo del "Rimac", que tiene carácter de buque de guerra, llegará ese día el "Mantaro", que tiene el carácter de buque de comercio. Este barco llevará materiales del campamento peruano y algunas personas.

El "O'Higgins" recibió orden de no moverse de Arica hasta nueva orden.—(Especial).

"¿EN QUE PUEDE QUEDAR AFECTADO NUESTRO HONOR?", DICE EL "BALTIMORE SUN"

SI EL ASUNTO FRACASA PORQUE UNA DE LAS PARTES REHUSA CONTINUAR LOS PROCEDIMIENTOS DE BUENA MANERA

BALTIMORE, 21.— El "Baltimore Sun", comentado la declaración hecha por el senador Mr. Borah sobre las declaraciones del ex-Presidente Alessandri, y en que Borah dijo: "Mi único interés en el asunto de Tacna y Arica, es el de saber cómo podríamos zafarnos honorablemente de esta cuestión", el periódico mencionado dice que ella deja ver "el curioso enmadejamiento que a menudo revela la penetrante inteligencia de Borah, cuando se trata de relaciones exteriores", y declara terminantemente que el propósito de los Estados Unidos no ha sido egoísta, y que han actuado de buena fe y con profunda inteligencia, agregando: "Si el asunto fracasa porque una de las partes rehusa continuar los procedimientos de buena manera ¿en qué puede quedar afectado nuestro honor?

LA ULTIMA SESION DE LA COMISION PLEBISCITARIA

ARICA, 21. — La Comisión Plebiscitaria celebró hoy a las 4 de la tarde su última sesión. Después de los trámites de costumbre, la Comisión, en conformidad con el acuerdo que aprobara en su sesión del 18 de Junio, levantó sus sesiones, para volverse a reunir, bajo convocatoria de su presidente, en la fecha y sitio que él indique. — (U. P.)

ARGENTINA SE MANTIENE A LA EXPECTATIVA DE LAS NEGOCIACIONES DEL PACIFICO

ASI SE ASEGURA EN LAS ALTAS ESFERAS GUBERNATIVAS

BUENOS AIRES, 21.— No obstante las informaciones que se trasmiten desde el interior mencionando la posibilidad de una mediación de parte de la Argentina para la solución del problema de Tacna y Arica, en los círculos allegados a las altas esferas gubernativas se asegura que la Argentina se mantiene a la expectativa equidistante en estas gestiones. Se asegura que no ha habido insinuación de parte del gobierno en el sentido de que intervendría en el asunto. El viaje del Canciller Blanco a Buenos Aires ha sido interpretado como un hecho que presta mayor probabilidad a las noticias que han circulado sobre la supuesta intervención de la Argentina pero la Cancillería ha desautorizado tales rumores.

EDWARDS LANZARA HOY UN MANIFIESTO AL PUEBLO DE TACNA Y ARICA

UNA SINTESIS DE ESTE DOCUMENTO

ARICA, 21.— Edwards lanzará mañana un manifiesto de despedida a la población de Tacna y Arica.

He podido averiguar que este manifiesto comienza por exponer que él ha fracasado en su tarea de obligar a los representantes del Arbitro y al delegado peruano a que cumplan con los deberes que les impone el Laudo.

Expresa que está fuera de las posibilidades del individuo influir determinantemente en la voluntad ajena. A él le cabe la satisfacción de haber cumplido en todo momento tales deberes.

Continúa expresando que ha llegado el momento de expresar con enérgica entereza que todos los que le han atribuído a él la iniciación de las gestiones extra-plebiscitarias han mentido vilmente.

Ha terminado una memoria completa de su actuación en la cual se dejará en claro este aspecto de la cuestión. El desea vivamente que el Gobierno dé publicidad a tal memoria.

Continúa exhortando a la población chilena a dedicarse al trabajo activamente y olvidar hasta donde sea posible los agravios e injurias.

Elocuentemente se dirige en el mismo sentido a los peruanos que quedan en el territorio. Expresa sus agradecimientos a sus colaboradores y a todos los jóvenes que han abandonado las comodidades en las ciudades del sur y han venido a los desiertos y montañas, con peligros sin cuento, a defender la causa de Chile con inteligencia y abnegación, en las mesas electorales.

Termina prometiendo a los habitantes de Tacna y Arica que siempre los recordará y estará dispuesto a sacrificarse por ellos aún en su completo retiro de las actividades públicas, de donde ha salido por orden expresa del gobierno.—(Especial)

LOS CIRCULOS PERUANOS DE WASHINGTON SOSTIENEN QUE EL ARBITRO NO PATROCINARA LA RETENCION POR CHILE DE TACNA Y ARICA

LA PRENSA NORTEAMERICANA SOLO SE ENCUENTRA INFORMADA ACERCA DEL PUNTO DE VISTA DEL GENERAL LASSITER

WASHINGTON, 21.— Mientras continúan los comentarios acerca de Tacna y Arica, todos ellos prácticamente desfavorables a Chile, se ha sabido que la Embajada chilena prepara la publicación del texto oficial de una comunicación enviada por el Ministerio de Relaciones Exteriores a las Embajadas y Legaciones chilenas, con el objeto de hacer ver cuál ha sido la actitud de Chile frente a la situación creada por el abandono del plebiscito.

El punto de vista chileno, en ésta, es que la prensa norteamericana sólo se encuentra informada acerca del punto de vista del general Lassiter, y que, por consiguiente, le es imposible juzgar justicieramente las razones que asisten a ambas partes en la controversia, esperando que dichos comentarios se aplaquen una vez que sea publicado el comunicado chileno.

Los círculos peruanos sostienen que el Arbitro no patrocinará la retención por Chile de las provincias, después de haber frustrado el plebiscito, y que, a menos que Chile demuestre su buena disposición para llegar a un arreglo por la vía diplomática, el Arbitro llegará a una decisión sobre la posición jurídica del asunto, trasmitiendo enseguida dicho acuerdo, para lo cual se encuentra facultado.

En los círculos bien informados se cree que la situación será de calma, antes de que el Arbitro dé otros pasos.

El señor Cruchaga declaró al corresponsal de la United Press, que no se ha proyectado la celebración de nuevas conferencias con Mr. Kellogg.

Los funcionarios oficiales de las Embajadas han rehusado hacer comentarios; pero se ha anunciado que parece que las actividades anexionistas de Chile están siendo motivo de gran ansiedad, por temor a que más adelante lleguen a complicar la situación.— (U. P.)

Visita del general Lassiter a don Agustín Edwards

ARICA, 21. — Después de la despedida, el general Lassiter visitó al señor Edwards en casa de éste, embarcándose a las 4,25 de la tarde en el crucero "Denver", el que se prepara para zarpar tan pronto como sea posible.

El señor Edwards devolvió la visita al general Lassiter, a bordo del Denver.

Oficialmente se ha anunciado que el señor Edwards se dirigirá al Sur el Miércoles, en el "Palena", habiendo recibido órdenes el "O'Higgins", desde Santiago, de quedarse en Arica por algunos días. — (U. P.)

PROCLAMA DEL DELEGADO DE CHILE A LOS HABITANTES DE TACNA Y ARICA

ARICA, 21.—En una proclama publicada hoy día y dirigida a los habitantes de Tacna y Arica, el señor Edwards se refiere a los 11 meses trascurridos en ésta y otros tres en otras partes, dedicados a las labores inherentes del fallo del árbitro y de la Comisión Plebiscitaria, y dice:

"No he logrado obtener que la Comisión Plebiscitaria cumpliera con los deberes que impuso el laudo. Es difícil, sino imposible, compeler a los demás a cumplir sus deberes en una Conferencia de esta naturaleza. Debo contentarme con la satisfacción de conciencia de haber cumplido el mío. Si he cometido errores, ellos han sido involuntarios, sino el fruto de la limitación de las facultades humanas.

"Ha llegado para mí el momento de declarar públicamente que todos los que me han imputado proposiciones ajenas al cumplimiento del laudo, no sabían lo que decían, y los que se han basado en esas informaciones para atacarme, han sido injustos. La memoria circunstanciada de mi misión, con relaciones de cronología, que deseo vivamente publicar, hará completa luz sobre todas las etapas y fases porque han atravesado las gestiones plebiscitarias, y las conversaciones tenidas al margen de esas gestiones ha sido con previa y expresa autorización u orden del Gobierno, pero completamente tranquilo juicio de la opinión nacional sobre todas las incidencias que apasionadamente se han discutido en el Congreso y por la prensa."

En seguida el señor Edwards expresa su satisfacción y gratitud por la cooperación de todos los chilenos, tanto de los funcionarios, instituciones y organizaciones que participaron en el registro de electores, después de lo cual, dice:

"La lucha plebiscitaria ha terminado, y para la población de Tacna y Arica es hora sobrada de volver a la vida normal, tranquila y fecunda del trabajo y de la producción. Los once meses de fiebre plebiscitaria, han causado hondos daños en el organismo de esta atribulada población, agitada por el embate de las pasiones humanas y ahora lo que todos necesitan, es reposo y olvido".

"Es menester que todos se esmeren por restablecer un ambiente sereno, de normalidad y paz, y hacerle sentir a los adversarios de ayer, que bajo la bandera chilena pueden gozar de todas las ventajas y alcanzar todo el bienestar que pudiesen anhelar bajo otros pabellones."

"Ya no se trata de conquistar votos, porque la elección quedó en suspenso y pasará mucho tiempo antes de reanudarse, si es que alguna vez tiene lugar. Ahora se trata de conquistar los corazones y voluntades, de cicatrizar las heridas, de soldar las familias y amistades rotas, de aunar los esfuerzos de esta tierra, que tuvo todavía la desgracia de ser la manzana de discordia y un campo de lucha, para que encuentre en la nobleza y afecto de sus hijos la mitigación de su penosa suerte.

"Si los chilenos y peruanos tienen aquí sus hogares, si realmente la tierra en que viven o han nacido, deben probarlo, breponiendo a los ardores de la lucha electoral que ha [illegible] firme voluntad de hacerla, devolviéndole el supremo bien de la tranquilidad y hacerla rica entregándose a las actividades fecundas del trabajo."—(U. P.)

DIVERSAS ACTIVIDADES EN ARICA

ARICA, 21.—El señor Agustín Edwards se fué a Tacna a las ocho de la mañana y regresará a las tres de la tarde para recibir la visita de Lassiter.

El comandante Wymann del "Denver" visitó a las nueve y media el "O'Higgins". A las diez y media fué visitado por Lassiter.

Ayer el señor Edwards se despidió de los dos buques americanos.

La noticia que trasmití ayer con respecto a la quedada del "Rimac" ha producido excitación, estimándose que ésto altera completamente el programa de viaje del señor Edwards, en vista de que sería peligroso que quedara en Arica un buque peruano de guerra como el "Rimac" y ninguno chileno.

Se dice que el Gobierno de Chile puede significar, según la legislación internacional, al "Rimac", la inconveniencia de su permanencia aquí.

Se hacen comentarios diversos sobre los objetivos que han tenido en vista los peruanos al ordenar la permanencia del "Rimac", estimándose en todos los círculos que no puede perseguirse otro objeto que el de dar ocasión a nuevas perturbaciones.

El señor Gallardo Maira y algún personal de secretaría quedarán en Arica hasta el 2 de Julio con el objeto de terminar los archivos y completar la memoria general.—(Especial).

ARICA, 21.—Lassiter se embarcó a las cuatro cuarenta y cinco, después de visitar al señor Edwards y otros.

A las cuatro cincuenta y cinco el señor Edwards subió a bordo del "Denver" a retribuir su visita.

En vista de la orden recibida por el "O'Higgins" el señor Edwards se va el Miércoles por el "Palena".

En la reunión que celebraron Freyre y Lassiter, se acordó reunirse con citación del Presidente en el sitio y la época que él pueda fijar.

El señor Arteaga procede a la rápida e inmediata liquidación de todas las situaciones en el territorio plebiscitario. Los últimos americanos que quedan se van esta tarde a Bolivia para pasar de allí a Mollendo.

LA EXPOSICION DE NUESTRA CANCILLERIA ES PUBLICADA EN WASHINGTON

WASHINGTON, 21.— El manifiesto chileno, que ha sido publicado, hace cargos al general Lassiter, por el fracaso del Plebiscito diciendo que se ha excedido en los poderes otorgados por Arbitro, al poner término al Plebiscito, debido al supuesto fracaso de Chile para garantizar la libre votación. Agrega que la proposición de división del territorio y del corredor boliviano fueron hechas cuando Chile tenía asegurada una "mayoría incontrastable" en el Plebiscito. Dice más adelante que "las negociaciones de los buenos oficios estuvieron subordinadas— según la carta de invitación del 17 de Febrero y del 2 de Abril,— a la no postergación y continuación del proceso plebiscitario. Una vez que él fué terminado no sólo ilegal sino también abruptamente, no tenía objeto creer que podía continuarse con provecho las negociaciones en Washington".

Las declaraciones expresan también el sentimiento de haber puesto término "a la laboriosa tarea de pacificación, y Chile [illegible] tiene inalterable sus propósitos de asegurar la paz, y [illegible] la armonía, tan necesaria para el progreso de estas jóvenes nacionalidades americanas, y no [illegible] su parte que falte toda la cooperación que es necesaria para la consecución de estos deseos".—(U. P.)

INFORMACIONES CABLEGRAFICAS DEL EXTERIOR

DE NUESTROS CORRESPONSALES ESPECIALES, VIA EASTERN Y ALL AMERICA CABLES INC. DE "THE UNITED PRESS". — LOS ORIGINALES DE TODOS LOS CABLEGRAMAS QUE SE INSERTAN EN ESTA SECCION, ESTAN A DISPOSICION DEL PUBLICO EN ESTA IMPRENTA

LAS PARTIDAS DE TENNIS EN WIMBLEDON

WIMBLEDON, 21.— En la primera rueda por el campeonato de tennis por la Copa Davis, quedaron seleccionados los siguientes competidores: Brugnon, Lycott, Turbull, Austin, A. A. Fyzeo, Spence y el español Flaquer, quien derrotó a J. Olmstead, por la cuenta de 8|6, 6|4, 3|6 y 7|5.—(U. P.)

WIMBLEDON, 21.—Se inició el torneo de tennis que se efectúa en ésta.

Suzanne Lenglen figura favorita por abrumadora mayoría como posible ganadora de los singles para mujeres. Sus únicas competidoras serias son Miss L. A. Godfree y la señorita de Alvarez.

Helen Wills asistirá al torneo únicamente como espectadora.

En la primera rueda el Coronel anglo-canadiense H. G. Mayes derrotó a Mr. J. E. Pogsmith, por 6—2, 6—1, 6—3.—

WIMBLEDON, 21.—En los campeonatos de tennis que se verifican en las canchas locales, el jugador inglés Kingsley derrotó al argentino Robson por 6|2, 1|6, 6|2, 6|.

Al iniciarse el torneo de tennis que se disputará en ésta había un público de 20,000 personas.

El inglés Welmore derrotó a Obarrio por 6|1, 6|4, 6|4.—(U. P.)

WIMBLEDON, 21. — En un match de exhibición, la señora L. A. Godfree y la señorita Boumann, derrotaron a la pareja Lenglen-Ryan por 8|0. Sólo se jugó un set.

La señorita Boumann reemplazó a De Alvarez que asistió al encuentro pero sin participar.—(U. P.)

WIMBLEDON, 21.—El campeón holandés, H. Tummer, derrotó al americano D. S. Trolom por 6|2, 6|1 en el encuentro de tennis verificado esta tarde.—(U. P.)

WIMBLEDON, 21.—El jugador de tennis Richards ganó al señor A. F. Yoncken por los decisivos puntos de 6|0, 6|0, 6|0.—(U. P.)

WIMBLEDON, 21.— El Barón Dokohrling derrotó al francés Feret po 7|5, 6|4, 2|6, 6|3 en el encuentro que tuvo lugar esta tarde en las canchas locales.—(U. P.)

WIMBLEDON, 21.—El tennista francés Borotra se dirigió en aeroplano al aeródromo de Croydon, desde donde siguió a Wimbledon en un auto turismo, en el cual fué cambiando completamente de ropa, a vista y paciencia de los peatones, durante el trayecto. A la llegada, acababa de terminar dicha operación, de manera que se dirigió donde el Rey, pidiéndole disculpas, por lo que el Rey se rió.

Suzanne Lenglen hizo hoy una pobre demostración, dando así pábulo a que crezcan las expectativas de Godfree y D'Alvarez; pero estas esperanzas son dudosas, debido a que dependen de la duración de dicha actuación definiente.

El Martes juegan: Lenglen con Browne; Ryan con la inglesa J. L. Colegate; Cochet con Richard, y Kinsey con el inglés J. B. Gilbert.—(U. P.)

INFORMACIONES COMERCIALES POR CABLE

CAMBIOS

NUEVA YORK, 21.—Hoy se cotizaron los siguientes cambios:

Inglaterra, 4.86 3|16 dólares por libra.

Francia, 2.88 centavos oro por franco.

Italia, 3.61 1|4 centavos oro por lira.

Bélgica, 2.90 centavos oro por franco.

Suiza, 19.35 centavos oro por franco.

Alemania, 23.81 centavos oro por marco oro.

España, 16.35 centavos oro por peseta.

Yugoeslavia, 1.76 1|2 centavos oro por dinar.

METALES

LONDRES, 21.—Cotizaciones de metales:

Cobre Standard, al contado, libras 57-3-9 la tonelada.

Estaño Standard, al contado, libras 270-17-0 la tonelada.

Zinc extranjero, libras 32-6-10½ la tonelada.

Plomo extranjero, libras 30-5-0 la tonelada.

Plata en barras, pago contra entrega, no varió la cotización anterior.

Caucho en bruto, Standard, pago contra entrega, libra 0-1-8 3|4 la lámina.

Mercurio, no varió la cotización anterior.

Tugsteno, libra 0-15½-0. — (U. P.)

(U. P.)

MERCADO DE ACCIONES

NUEVA YORK, 21.—Hoy se cotizaron los títulos que se indican a los siguientes precios:

American Metal Co., 52 1|4.
American Smelting Co., 129 1|2.
American Woollen Co., 25.
American Atchinson de Santa Fe, 134 3|4.
American Telephone & Telegraph Co., 140 3|4.
Anaconda Copper Co., 47 3|8.
Allis Chalmers, 88.
Bethlehem Steel, 40 1|4.
Chile Copper Co., 33 3|8
Cerro de Pasco, 65 5|8.
Continental Oil, 21 1|8.
Central Leather, 10 1|4.
Dupont de Nemours, 237.
Dodge Brothers, 30.
General Motors, 145 3|8.
Great Western Sugar, no varió la cotización anterior.
General Electric, 341.
Hudson Motor Car, 56.
International Petroleum, 33 5|8.
International Cement, 58 3|4.
International Harvester Co., 124 1|2.
Kennecott Copper, 55 1|8.
Missouri Pacific Railway, 37.
The National City Bank of N. Y., no hubo cotización.
Standard Oil of New York, 44 3|4.
Standard Oil of California, 58 3|4.
Southern Pacific Railway, 104½.
Studebaker Motor Club, 53 3|4.
Union Pacific Railway, 151.
U. S. Rubber Co., 64 1|8.
General Asphalt Co., 70.
U. S. Steel Co., 137 1|2.
International Railroad Car, no varió la cotización anterior. — (U. P.)

ESTAÑO Y COBRE

NUEVA YORK, 21.—Se fijaron los siguientes precios de metales, para pago al contado:

Estaño, 61.25 centavos oro por libra.

Cobre, 13.95 centavos oro por libra.—(U. P.)

CARNE DE VACUNOS

CHICAGO, 21.—La carne de vacuno se cotizó hoy como sigue:

De primera, de 16 a 18 centavos oro por libra.

De segunda, 14 a 15.50 centavos oro por libra.

De ternera, 17 a 19 centavos oro por libra.—(U. P.)

LINAZA

CHICAGO, 21.—La linaza se cotizó hoy a 2.32 1|2 para entrega en Julio y a 2.35 1|4 para entrega en Setiembre.—(U. P.)

ALGODON

NUEVA YORK, 21.— Se fijaron los siguientes precios del algodón, para entrega en las fechas que se indican:

Julio, 17.80 centavos oro por libra.

Octubre, 16.38 centavos oro por por libra.

Diciembre, 16.45 centavos oro por libra.

Enero, 16.27 centavos oro por libra.

Marzo, 16.44 centavos oro por libra.

Mayo, 16.55 centavos oro por libra.—(U. P.)

LIVERPOOL, 21.—El algodón se cotizó hoy como sigue: Para entrega en Junio, 8.94 peniques por libra; para entrega en Julio, 8.76; para entrega en Agosto, 8.63; para entrega en Setiembre, 8.50; para entrega en Octubre, 8.60.

Hoy se realizaron 5,000 fardos.—

GANADO EN PIE

CHICAGO, 21.— Hoy se cotizaron los siguientes precios de animales en pie: Novillos, 10.50 centavos oro por libra; terneros de un año, 10.36; terneras. 11.50. — (U. P.)

CARNE DE CERDO

CHICAGO, 21. — Precio de la carne de cerdo, las 100 libras, para entrega en Julio, 1.90 dólares.—(U. P.)

Argentina, 40.50 centavos oro por peso.

Chile, 12.12 centavos oro por peso.

Japón, 46.71 centavos oro por yen.

Perú, 30.63 centavos oro por sol.

Brasil, 15.60 centavos oro por 1000 reis.

Suecia, 26.83 centavos oro por corona.

Noruega, 22.10 centavos oro por corona.

Dinamarca, 26.50 centavos oro por corona.

Austria, 0.14 1|4 centavos oro por chelin austriaco.

Portugal, 5.20 centavos oro por escudo.—(U. P.)

CEREALES

CHICAGO, 21.—Se cotizaron los siguientes precios de granos, por bushel:

Trigo: entrega en Julio, 1.37 1|2; entrega en Setiembre, 1.33 1|2.

Maíz, entrega en Julio, 0.60 5|8; entrega en Setiembre, 0.75 1|8.

Avena: entrega en Julio, 0.40; entrega en Setiembre, 0.40 7|8.—(U. P.)

La exportación de café salvadoreño

SAN SALVADOR, 21.—El café exportado en el pasado mes de Marzo ascendió a 124,853 sacos, divididos en la siguiente forma:

Alemania	30,316 sacos
Bélgica	1,945 sacos
Chile	940 sacos
Cuba	850 sacos
Dinamarca	1,900 sacos
España	3,275 sacos
Estados Unidos	22,799 sacos
Finlandia	1,350 sacos
Francia	8,679 sacos
Gran Bretaña	1,102 sacos
Holanda	20,799 sacos
Italia	9,371 sacos
Noruega	8,538 sacos
Suecia	12,971 sacos
Total	124,853 sacos

Se han embarcado desde el 1.o de Octubre de 1925 al 31 de Marzo de 1926, 372,141 sacos contra 303,718 sacos en el correspondiente período anterior.—(Especial).

La próxima cosecha de trigo en

ROMA, 21.—Según datos recogidos en todo el país por el Banco Nacional de Agricultura, la próxima cosecha de trigo alcanzará a 60 millones de quintales contra cerca de 65 millones a que llegó el año pasado.

Los primeros cálculos hechos por el señor Ferraguti, secretario del Comité Nacional Permanente de Granos, indicaban que la cosecha sería de cerca de 50 millones de quintales.—(U. P.)

AZUCAR

NUEVA YORK, 21.—El azúcar en bruto se cotizó hoy a $ 2.44 la bolsa de cien libras para entrega en Julio; a $ 2.56 para entrega en Setiembre, y a $ 2.72 para entrega en Diciembre.—(U. P.)

ACTIVIDADES DEPORTIVAS MUNDIALES

El Real Deportivo de Barcelona llegó a Buenos Aires

BUENOS AIRES, 21. — Llegó hoy a ésta el equipo Real Deportivo de Barcelona. A su arribo asistió un numeroso público.

El Domingo próximo tendrá que hacer frente al combinado argentino.—(U. P.)

Una nueva solución al problema del Tráfico congestionado

¡ACELERACION INSTANTANEA! — DETENCION SUBITA!

— EL —

JEWETT

(LEASE YUET)

HACE ESO... Y MUCHO MAS

SEIS CILINDROS
FRENOS EN LAS CUATRO RUEDAS
NEUMATICOS BALLOON
TODO EQUIPO DE ACCESORIOS
10 KILOMETROS POR LITRO DE GASOLINA

CONOZCALO EN NUESTRO NUEVO LOCAL:

DELICIAS 866-872, FRENTE A ESTADO

Barahona, Herman Hnos. & Cía.

M. POINCARE TEME QUE SE PRODUZCAN SERIAS DIFICULTADES EN LA ORGANIZACION DEL GABINETE

Es posible que M. Doumer, se haga cargo de la cartera de Finanzas

PARIS, 21.—MM. Briand y Poincaré celebraron una nueva conferencia que duró hora y media. Después de la entrevista, M. Poincaré declaró que nada se había decidido, agregando que era "seguro que se produzcan dificultades graves".

M. Poincaré conferenciará nuevamente con M. Briand, a las 5.30.

Se tiene entendido que M. Poincaré hizo objeciones para volver a tomar nuevamente a su cargo la cartera de Finanzas. También habría hecho objeciones sobre la proyectada lista de miembros del nuevo Gabinete.—(U. P.)

PARIS, 21.—A las 6 de la tarde, después de 15 minutos de conversación con M. Briand, M. Poincaré declaró que regresaría después de comida. Se cree que en esta nueva entrevista M. Poincaré dará su respuesta final.

Circulan rumores de que en caso de que M. Poincaré rehuse la cartera de Finanzas, M. Briand la ofrecerá a M. Paul Doumer, ex-Ministro.—(U. P.)

PARIS, 21.—MM. Poincaré y Briand conferenciaron durante hora y media.

Al retirarse, M. Poincaré se negó a hacer declaraciones.

Más tarde, M. Briand recibió a los ex-Ministros MM. Deladier y Perier.—(U. P.)

PARIS, 21.—Esta tarde, a las 7, después de celebrar una conferencia con el Presidente Doumergue, M. Briand declaró que nada definitivo habría hasta verse esta noche a las 9 con M. Poincaré, y que si la izquierda no estaba lista esta noche para dar una respuesta, continuaría sus esfuerzos por organizar Gabinete mañana. — (U. P.)

Se ofrece

cobrador o vendedor, o puesto de responsabilidad.
FIANZA $ 20,000
Conoce la plaza y competente en trabajos de oficina.
F. C. R. - CORREO N.o 3

CAPSTAN
CIGARRILLOS $1.80
TABACO REGULAR (MEDIUM)
TABACO FUERTE (STRONG)
EN LATAS DE 100 GRMS $ 6.-

La Asociación del Trabajo de Chile

— Y SU —

Sección Seguro de Accidentes

VENTAJAS CONCRETAS TANTO PARA EL PATRONO COMO PARA EL OBRERO Y EL EMPLEADO

Es reconocido el hecho de que la Asociación del Trabajo de Chile es una institución fuerte y compacta, organizada a base de cooperación patronal con el objeto de estimular y defender a las industrias y comercios del país, propendiendo, de esta manera, a la riqueza pública y particular, es decir: al BIENESTAR GENERAL DE LA PATRIA.

Persiguiendo este noble objetivo, la Asociación organizó su SECCION SEGURO DE ACCIDENTES DEL TRABAJO, en forma tan ventajosa para el patrono y el obrero y empleado, que se hace difícil competir con ella. Estas ventajas se conceden por la sencilla razón de que la Sección NO DISTRIBUYE DIVIDENDOS NI TIENE ACCIONISTAS. En una palabra: la Sección NO LUCRA NI ES UN NEGOCIO.

Transcurridos los primeros tres años de contrato, nuestra Firma asegurada entra a gozar de un 10 por ciento de descuento en su prima, la que, al término del octavo, queda reducida al 50 por ciento.

Los fondos sobrantes de primas, que las Compañías Comerciales aplican a utilidades, son destinados por la Asociación del Trabajo a engrosar su FONDO DE RESPONSABILIDAD, de manera que éste va aumentando cada año. Este fondo es la más amplia y concreta garantía que el asegurado tiene a su favor, y para la Asociación constituye una satisfacción decir que en cualquier momento, está capacitada para cumplir sus compromisos, de acuerdo con la ley 4055.

Sus oficinas funcionan en un VASTO LOCAL PROPIO, cuenta con un bien montado policlínico para la atención de los accidentados. En Valparaíso y Concepción tiene también perfectamente instalados sus servicios y oficinas en el local de sus Secretarías Administrativas.

LOS SALARIOS ASEGURADOS hasta la fecha pasan de $ 58.000,000.

Se llama la atención de los señores Gerentes, Administradores o Jefes de Empresas Industriales o Comerciales de cualquier punto del país, a fin de que antes del vencimiento de su póliza de seguro soliciten datos y precios de primas, ya sea personalmente o por escrito, directamente a nuestras oficinas. A vuelta de correo contestamos todas las consultas que se nos hagan y remitimos antecedentes, folletos ilustrativos y el formulario-solicitud, con el objeto de desarrollarle, sin pérdida de tiempo y sin mayor compromiso para la firma peticionaria, su correspondiente FIRMA ECONOMICA.

LA JUNTA EJECUTIVA.

OFICINAS: Santiago, Catedral 1395; Valparaíso, Yungay 840; Concepción, Angol 440; Antofagasta, Bolivar 896.

ESTADOS UNIDOS

Estados Unidos tendrá un superávit de 390 millones de dólares

WASHINGTON, 21.—Hablando en la reunión semestral de Jefes y Departamentos, el Presidente Coolidge declaró que el superávit del Tesoro, para el año fiscal que termina el 30 de Junio, será de 390 millones de dólares; pero advirtió que dicha suma no debía tomarse como base para nuevas rebajas en los impuestos, para las cuales debe esperarse las conclusiones a que se llegue en la nueva Ley de Impuestos. El Presidente señaló que las grandes entradas de este año, incluyendo 350 millones percibidos por impuesto a los Bancos, los que disminuirán en el futuro. Agregó que el superávit del año próximo sería menor de la mitad del de este año, en tanto que el superávit pronosticado para 1928, será sólo de 20 millones.

Urgió también a que se mantuviera el total de gastos el año próximo, dentro de la cantidad de 3,600 millones de dólares.—(U. P.)

Pronto llegará

"GABA"

¡¡Hoy y Mañana, solamente!!

GRANDES BARATURAS

DE ARTICULOS PARA CABALLEROS

Háganos una visita y comprobará, junto con la mejor calidad de nuestras ofertas, que nuestros precios

son los más bajos de plaza.

TRAJES - - - - - - - - - - - y SOBRETODOS

prolijamente confeccionados en casimires ingleses de fantasías novedosas, últimos modelos, desde

$ 115.00

Un Elegante Calañés

DE FABRICACION ITALIANA, en modelos de última moda

$ 29.50

La Ultima Expresión

DE LA MODA EN SOMBRERO HONGO, de procedencia inglesa, con forro de seda, a

$ 49.50

GUANTES imitación piel de Suecia, calidad excelente y de mucho abrigo, el par

$ 7.90

PAÑUELOS blancos de batista de puro hilo, la docena

$ 36.00

CORBATA de seda, forma "Colmarin", en dibujos de última moda, $ 10.50 y

$ 6.50

BASTONES tipo Malacca, en colores de gran moda, exclusividad de la Casa

$ 12.50

CAMISETAS afraneladas, de algodón crudo, buena calidad, a

$ 6.75

CAMISA, pechera y puños popelina, con un cuello, a

$ 16.80

LIGAS elásticas de algodón fino, de la afamada marca "París", a

$ 3.50

CALZONCILLOS largos, en dril afranelado, artículo de mucho abrigo, a

$ 10.50

BOTIN de box-calf negro o de color, muy buena calidad, horma de moda, taco punteado, el par

$ 36.00

ZAPATON de box-calf negro, artículo durable, taco punteado, horma de moda, el par

$ 32.50

CALCETINES algodón, colores unidos, reforzados, el par

$ 1.60

CALCETINES de pura lana, tejido borlón, colores jaspeados, el par

$ 6.50

CALCETINES de algodón, sin costura, en negro y colores unidos, el par

$ 1.95

RETAZOS

... y toda clase de géneros de SEDA, LANA y ALGODON, ofrecidos por GATH & CHAVES a precios de GRAN REBAJA!!

¡EXCEPCIONALES OFERTAS de Vestidos, Trajes y Pieles para Señoras!

¡Grandes Réclames de Delantales, Blusas, Chombas, etc.!

¡¡GRANDES REALIZACIONES DE TAPICERIA!!

¡¡Ahora es cuando usted debe decorar su hogar!!

ALFOMBRAS, TAPICES y PAPELES PINTADOS, en selectos y novedosos surtidos, a precios de

GRAN MODICIDAD

Gath & Chaves

INFORMACIONES DEL INTERIOR (DE NUESTROS CORRESPONSALES)

ACONCAGUA

EL MAGISTERIO PRIMARIO FESTEJO A SU JEFE DON FELIX MIRANDA GARCIA

SAN FELIPE, 21.— El magisterio primario del departamento ofreció una simpática manifestación de aprecio a su jefe don Félix Miranda García, en los salones del Cuerpo de Bomberos, como reconocimiento a su labor en el desempeño de su cargo. A esta reunión fueron invitadas algunas autoridades.

Hicieron uso de la palabra además del festejado, el Rector del Liceo, don Alvaro Rivera Matte, el presidente de la Junta Comunal Dr. Gajardo, el Sub-comisario don Pedro Silva C. y el Promotor Fiscal don Alejandro Madrid, todos ellos abundaron en frases elogiosas para el festejado e hicieron votos porque la enseñanza primaria y secundaria formaran una sola entidad ya que ambas están encargadas de educar e instruir a las nuevas generaciones. Finalizó la fiesta con un baile —**(Dinamarca)**.

SANTIAGO

LAS FAENAS AGRICOLAS SE HAN ATRASADO POR EL TEMPORAL

(De nuestro corresponsal)

MELIPILLA, 21. —A causa de la gran cantidad de agua caída en esta zona durante el temporal que atmósfera encapotada, las faenas recién terminadas y de continuar la agrícolas se hallan atrasadas, lo cual, si el mal tiempo continúa, puede ocasionar serios perjuicios a la agricultura regional.—F. Lazo.

Medidas contra la viruela

(De nuestro Corresponsal, por Telégrafo)

MELIPILLA, 21. — El señor alcalde municipal de Melipilla, tomando en cuenta las advertencias del médico municipal, ha dirigido hoy una nota a la Dirección General de Sanidad, por intermedio de Gobernación del departamento, solicitando el envío de vacuna en cantidad suficiente para llevar a cabo una revacunación en la ciudad y sus alrededores, como una medida de previsión para evitar la propaganda de la viruela, que se ha presentado en Santiago y otros puntos.

Se estima que esta medida es de gran necesidad, en consideración a que las condiciones higiénicas de la población no son satisfactorias.—F. Lazo.

División Sanitaria de la provincia

(De nuestro Corresponsal, por Telégrafo)

MELIPILLA, 21. — Se ha formado la V División Sanitaria, de las correspondientes a la provincia de Santiago, con la agrupación de las comunas de Melipilla, Chocalán, María Pinto y Alhué. Esta División Sanitaria tendrá su sede en la ciudad de Melipilla.

Próximamente será designado el personal que tendrá a su cargo el servicio sanitario de esta División.—F. Lazo.

El servicio de agua potable ha sido arreglado

SAN JOSE DE MAIPO, 21.— El servicio de agua potable ha quedado restablecido, aunque no en forma definitiva, a causa de no haber llegado aún elementos para ello.—**Barahona.**

ÑUBLE

LA GOBERNACION, EL HOSPITAL Y EL INSTITUTO COMERCIAL ESTAN A PUNTO DE DERRUMBARSE

(De nuestro corresponsal)

SAN CARLOS, 21.—Debido al mal tiempo, son muchos los edificios que han sufrido perjuicios; se encuentran entre éstos el Colegio Santa Rosalía, edicio cuya parte Norte se derrumbó por defectos de la construcción que no resistió el agua ni el viento. Los otros que amenazan derrumbes parciales son el Hospital, el Instituto Comercial y el edificio fiscal que ocupaba la Gobernación.

Este último debió haberse reparado hace mucho tiempo, pues, existe un presupuesto de arreglo confeccionado por el ingeniero de la provincia que asciende a la suma de 45,000 y que lo dejaría en condiciones de que funcionaran todas las oficinas fiscales, que hoy cuestan al Fisco por el capítulo de arrendamientos $ 15,000 anuales. Como se ve, si en el Gobierno se quieren hacer economías los medios no faltan.—**Reyes Gómez.**

Perjuicios en los servicios municipales ocasiona la falta de una Junta de Vecinos

(De nuestro corresponsal por telégrafos)

SAN JOSE DE MAIPO, 21.—No se ha nombrado todavía la Junta de Vecinos. Esta falta de gobierno local ocasiona perjuicios en los servicios municipales.—**Barahona.**

Ha quedado restablecido el servicio de trenes dle Ferrocarril Militar a El Volcán

(De nuestro corresponsal, por Telégrafo)

SAN JOSE DE MAIPO, 21.— El servicio de trenes del Ferrocarril Militar a El Volcán, que sufrió una interrupción a causa del último temporal, ha quedado restablecido en forma normal.—**Barahona.**

COQUIMBO

Triunfó La Serena en el intercity jugado ayer con el equipo de football de Ovalle

(De nuestro Corresponsal, por Telégrafo)

LA SERENA, 21. — Ayer se jugó en ésta el intercity entre los equipos de La Serena y Ovalle, triunfando el equipo local por un goal.—**Rodríguez.**

El Ateneo celebrará una velada teatral en beneficio del Cuerpo de Bomberos

(De nuestro Corresponsal, por Telégrafo)

LA SERENA, 21. — El Ateneo de La Serena celebrará una velada teatral con el objeto de reunir fondos para renovar el material del Cuerpo de Bomberos, que se encuentra en pésimo estado.—**Rodríguez.**

Llegó el nuevo Ministro de la Corte de Apelaciones

(De nuestro Corresponsal, por Telégrafo)

LA SERENA, 21. — Llegó a la capital el señor Julio Cordovez, nombrado recientemente para ocupar el cargo de Ministro de la Corte de Apelaciones de ésta. — **Rodríguez.**

COLCHAGUA

El Juez señor Cuadra es objeto de una manifestación

(De nuestro Corresponsal, por Telégrafo)

SAN FERNANDO 21. — Con motivo del onomástico del juez letrado del 2.o juzgado, señor Luis Cuadra, un grupo de caballeros le ofreció una simpática manifestación que consistió en un almuerzo servido en los salones del Club Radical.—**Mesías.**

VALDIVIA

LOS CAMINOS ESTAN INTRANSITABLES Y LOS RIOS AMENAZAN INUNDAR LA REGION

A CAUSA DE LA COPIOSA LLUVIA

(De nuestro Corresponsal, por Telégrafo)

VALDIVIA, 21.— La copiosa lluvia que ha continuado cayendo en la región mantiene interrumpidas las comunicaciones y ha hecho intransitables los caminos que conducen a La Unión, Río Bueno, Osorno, San José, Calle-Calle, Antilhue y Loncoche. Los ríos traen un enorme caudal y amenazan inundar los alrededores de un momento a otro.

El mal tiempo persiste.—**(Barra).**

LOS EMPLEADOS PUBLICOS Y PERIODISTAS SE CONSTITUYEN

(De nuestro Corresponsal, por Telégrafo)

VALDIVIA, 21.— Ayer se celebró una numerosa asamblea de empleados públicos y periodistas, y se nombró un directorio con representantes de todas las reparticiones públicas.

Se eligió presidente a don Enrique Montero.

Se abrió una secretaría para que atienda al personal en sus relaciones con la Caja de Retiro.— **(Barra).**

CONSULTORIO

PARA

Perros, Gatos y Aves

Doctor L. Schmidt Hermanos, Veterinario especialista, Monjitas 780, Teléfono 3649.

Hora: 2 a 7 P. M.

Consulta. . . . . $ 5.00
Aves. 2.00
Ambulancia, ida y vuelta. 5.00
Id. a domicilio. 8.00
Grandes animales. . . . 15.00

OPERACIONES EN GENERAL

Veterinarios y Practicantes

para la atención de animales mayores, a las haciendas y en la ciudad.

REMEDIOS LABORATORIOS

EDUCACION

La Sociedad Nacional de Profesores estudia la reforma educacional

LA COMISION DE REFORMAS DE LOS PLANES, PROGRAMAS Y METODOS DE ESTUDIO Y LA DE REORGANIZACION GENERAL DE LA ENSEÑANZA, CELEBRAN SUS PRIMERAS SESIONES.

EL DIRECTORIO DE LA SOCIEDAD NACIONAL DE PROFESORES, ACORDO ADHERIR AL CONGRESO PEDAGOGICO AUSPICIADO POR LA ASAMBLEA DEPARTAMENTAL DE SANTIAGO

En ediciones anteriores nos hemos ocupado de la campaña que ha emprendido la Sociedad Nacional de Profesores, con el objeto de obtener la reforma de la enseñanza en sus distintos grados.

Para el efecto ya se ha acordado efectuar un gran Congreso Pedagógico durante las vacaciones de Setiembre próximo y se han adelantado algunos estudios sobre la materia, para lo cual se ha formado varias comisiones que se encargarán de confeccionar las bases de la reforma.

A continuación publicamos las versiones oficiales de las primeras sesiones celebradas por la Comisión de Reformas de los planes, programas y métodos de estudio y la de organización general de la enseñanza, asimismo insertamos los acuerdos del Directorio de la Sociedad Nacional de Profesores, que aprobó un voto adhiriendo a la celebración del Congreso de Setiembre propiciado por la Asamblea Departamental de Santiago.

COMISION DE REFORMAS DE PLANES, PROGRAMAS Y METODOS DE ESTUDIO

Esta comisión se reunió bajo la presidencia del señor Guillermo Labarca y con asistencia de los señores Carlos Silva Figueroa, Gustavo Fernández Godoy, Maximiano Flores, Norberto Pinilla, señora Amanda Labarca, Maximiliano Salas Marchant, Juan Gantes, José Santos Arroyo, Romeo Salinas, Adrián Soto, Eduardo Castro, César Bunster, Santiago Peña y Lillo, Eliseo Otaíza, Ignacio Ramírez, José Pinochet, Joaquín Cabezas y Víctor Valenzuela. Excusaron su inasistencia, los señores Raúl Ramírez y Pedro León Loyola.

El señor Labarca explicó el objeto de la reunión y leyó algunos temas susceptibles de adaptarse como base de estudio, tomados del proyecto elaborado al año pasado por la Comisión reorganizadora de la enseñanza.

Siguió, enseguida, un interesante debate en el cual tomaron parte los señores Flores, Salas, Marchant, Soto, Ramírez, Valenzuela, Silva Figueroa Cabezas, Pinoche etc.

Quedó acordado que cada miembro de la Comisión trajera para la próxima sesión un cuestionario de los temas que a su juicio deben tratarse en esta Comisión.

Esta Comisión se reunirá el Martes próximo, 22 del presente a las 6 P. M en el nuevo edificio de la Biblioteca Nacional

El señor Saavedra, debate en parte, las ideas anteriormente expuestas sobre la Superintendencia. Cree que las reformas de programas no bastan y que es necesario ir al fondo del problema. Se estien de luego en interesantes observaciones sobre las funciones que debe tener la Superintendencia.

El señor Montero, dice que formó parte de la comisión que elaboró el año pasado un programa de reformas. Se palpó allí la necesidad de crear organismos técnicos. Cree que estudiando los proyectos elaborados por el Consejo de Instrucción Pública y la Comisión designada por el Supremo Gobierno, podría aprovecharse algo del trabajo ya elaborado en este sentido.

El señor Correa se manifiesta partidario del centralismo en la enseñanza. Opina que es conveniente y que no se debe olvidar que la Constitución Política, crea la Superintendencia y que en consecuencia ese tiene que ser el punto de partida en los estudios de esta Comisión. Aboga por la Ley del 79 y cree que el Consejo de Instrucción Pública modificado puede servir de base a los proyectos de estudio que nos ocupan.

El señor Ríos Valdivia hace un estudio de la ley del 79 y de su génesis llegando a la conclusión de que aquella ley que ha informado hasta la fecha los principios de nuestra enseñanza, debe abandonarse para ser reemplazada por los avances últimos de la pedagogía moderna.

El señor Labarca cree que todas las ideas expuestas son en parte conciliables, porque se estudiarán al mismo tiempo los planes, programas y métodos de estudios y la organización de la enseñanza en general.

Después de un animado cambio de ideas en que tomaron parte los demás miembros de la comisión se acordó reunirse el 25 del presente a la hora de costumbre en el nuevo edificio de la Biblioteca Nacional.

COMISION DE LA ORGANIZACION GENERAL DE LA ENSEÑANZA

Esta comisión se reunió bajo la presidencia del señor Guillermo Labarca y con asistencia de los señores Hermógenes del Canto, Ramón Montero, Guillermo Correa Fuenzalida, señora Amanda Labarca, señora Hayra Guerrero, señora Sara Guerín de Elgueta, señorita Ida Corbat, señor Alejandro Ríos Valdivia, señor Ricardo Poenisch, Dr. Luis Vargas Salcedo, señor Julio Saavedra y el secretario señor Atienza.

Se excusaron, adhiriendo a los acuerdos que se tomaran el Dr. Carlos Charlín, don Jorge Alessandri y don Gabriel Amunátegui.

Usó de la palabra el Dr. Poenisch para referirse a la organización de la enseñanza en general. Afirmó que, la organización administrativa es sólo un mero accidente y que en consecuencia debe ser posterior a la reorganización misma de la enseñanza. Habló, en seguida, sobre lo que ya se ha hecho en otras oportunidades, afirmando que se ha seguido un camino inverso al lógico y que el resultado, como ha podido palparse, ha sido deficiente. Hay que estudiar primero lo que se va a enseñar en las distintas etapas y después ajustar ésto a una organización administrativa. Se estendió luego, en una serie de consideraciones en apoyo de su tesis, refiriéndose muy particularmente a las últimas reformas realizadas en Alemania.

El Dr. Martner, estuvo de acuerdo con lo expuesto por el doctor Poenish haciendo observaciones análogas. El fracaso de los hombres de hoy día,—dijo—en todas sus actividades y la crisis de hombres que existe en nuestro país se debe en el fondo únicamente a la enseñanza que reciben Continuó sus observaciones afirmando que en toda organización en la cual hay una serie de organismos sometidos a uno superior, se les quita aquellos gran parte de su libertad e independencia, y por lo tanto se mata su estímulo de progreso. Cree que debe de irse a la reforma integral de la enseñanza estudiando su organización, las atribuciones que pudiera tener la Superintendencia y los organismos que de ella depende, pero a su juicio debe empezarse por determinar su orientación, con base primera de estudio.

EL DIRECTORIO GENERAL DE LA SOCIEDAD NACIONAL DE PROFESORES ADHIERE AL CONGRESO DE SETIEMBRE

En la sesión última de Directorio continuó la Sociedad Nacional de Profesores estudiando los problemas educacionales de actualidad. Acordó prestar todo su apoyo a los proyectos de la Asamblea Departamental de Santiago con respecto al Congreso Pedagógico de Setiembre, a los proyecaos de reforma de la enseñanza y de local social.

Sobre el local social hubo un extenos debate, llegando a la conclusión de que es de todo punto importante continuar las gestiones iniciadas para ver el proyecto convertido en realidad. Si la construcción del local social no fuera de inmediata realización, se trataría, por de pronto, de establecer un local propio de informaciones y cooperación para todo el profesorado de la República. Con el fin de estudiar todo lo relacionado con este problema, se nombró con amplios poderes una comisión formada por los señores Manuel Guzmán Maturana, Guillermo Labarca H., Luis Galecio, César Bunster y Nicolás Candia.

Debido a la dificultad de algunos señores directores para concurrir a las sesiones de los días Martes, se acordó que el Directorio General celebrara sesiones todos los Viernes, a las seis P. M. Para la sesión del próximo Viernes está en tabla el tema: "Necesidad de que el profesorado tenga representación directa en el Consejo de la Caja de Empleados Públicos y Periodistas".

LA COMISION DE REFORMA DE PLANES SE REUNIRA HOY

Hoy, a las 6 P. M., en el nuevo edificio de la Biblioteca Nacional se reunirá esta comisión, con este motivo se nos encarga citar a sus miembros:

Señores Guillermo Ziegler, Raúl Ramírez, Darío E. Salas, Juan Gantos, Guillermo García Latorre, Carlos Silva Figueroa, Ruperto Oroz, José Pinochet, Gustavo Fernández Godoy, César Bunster, Ignacio Ramírez, Maximiliano Flores, Maximiliano Salas, Joaquín Cabezas, Pedro León Loyola, Romeo Salinas, señorita Ana Novoa, señora Amanda Labarca, señores Eliseo Otaíza, Adrián Vásquez, José Santos Arroyo, Vicente Castro, Luis Tirapegui, Eduardo Castro, Manuel Soto, Luis Giarda, Víctor B. Valenzuela, Hipólito Galante y Santiago Peña y Lillo.

DE LA CREACION DE UN SANATORIO PARA LOS PROFESORES PRIMARIOS ENFERMOS

SE OCUPO AYER EL CONSEJO DE EDUCACION.—FORMO TAMBIEN ALGUNAS TERNAS

Bajo la presidencia del vicepresidente, señor don Domingo Amunátegui Solar, celebró sesión ordinaria ayer, el Consejo de Educación Primaria.

Leída y aprobada el acta de la sesión anterior y tramitada la cuenta el Consejo designó como sus representantes en las Juntas Comunales que se indican a don Isaac Enrique Armstrong para la Junta Comunal de Talcahuano; a don Bartolomé Sepúlveda para la Junta Comunal de Nacimiento; a don Agustín Gallardo para la Junta Comunal de Puerto Montt; a don Emilio Wistuba, para la Junta Comunal de Abtao, y a don Guillermo Eyfald, para la Junta Comunal de Aysen.

Formó, a continuación, las siguientes ternas para la provisión de los empleos que se indican:

Para directora de la Escuela N.o 33 de Santiago: doña Virginia Beltrami Franzani, doña Elena Paulsen Nielsen y doña Adriana Jara Martínez.

Para directora de la Escuela N.o 2 de Imperial: doña Carmen Bahamonde Vidal, doña Romelia Valdebenito Aroca y doña Elena Hernández Sanhueza.

Para directora de la Escuela N.o 2 de Osorno: doña Filipina Carabantes Rodríguez, doña Belarmina Schulz Rupertus y doña María González.

Para directora de la Escuela N.o 138 de Santiago: doña Zulema Escobar Flores, doña Inés Céspedes Campos y doña Laura Díaz Díaz.

Para director de la Escuela N.o 184 de Santiago: don José Domingo Medina Carrasco, don Juan Bautista Zúñiga Carvajal y don Ciro Lillo González.

Para directora de la Escuela N.o 3 de Caupolicán: doña Laura Ascui Ascui, doña Luzmira Alfaro Ramírez y doña Ester Soto Carrasco.

Para directora de la Escuela N.o 15 de Rere: doña Olga Goidbeck Buffe, doña Ema Muñoz Muñoz y doña Adela Ferrer Viveros; y para rio Prats G.

las escuelas de trecera clase N.o 32 de Copiapó, y 36 de Itata.

Estudió a continuación la necesidad que existe de crear un Sanatorio para los profesores de Escuelas Primarias que contraen enfermedades graves en el desempeño de sus deberes y acordó dirigirse al Supremo Gobierno haciéndole presente esa necesidad.

Despachó, al mismo tiempo, diversos asuntos relacionados con locales que ocupan las Escuelas Primarias y Normales y se pronunció finalmente sobre solicitudes particulares del personal.

Las dificultades españolas en México

SERAN ESTUDIADAS POR UNA COMISION QUE PRESIDIRA EL EMBAJADOR CRUCHAGA

En el Ministerio de Relaciones Exteriores se nos informó ayer que el Embajador de Chile en Washington, don Miguel Cruchaga, había informado a la Cancillería que el Ministro de México en los Estados Unidos le había solicitado una audiencia para manifestarle que en nombre de su Gobierno y del Español se le había designado Presidente de la Comisión Mixta que conocerá de las reclamaciones españolas originadas por la última revolución habida en México.

La Comisión en referencia iniciará sus trabajos, dentro de seis meses más.

UNA MANIFESTACION ENTRE EL PERSONAL ADMINISTRATIVO DE "LA NACION"

El personal administrativo de esta Empresa ofreció anoche una manifestación a sus compañeros de labores, señores Luis Barahona, Luis Ahumada, Luis Gómez y Luis Lorenzotti, con ocasión de su onomástico.

En uno de los restaurants del Centro de la ciudad, se reunieron alrededor de unos 30 comensales.

Esta demostración, consistente en una espléndida comida, transcurrió en medio de un ambiente de franca camaradería, haciéndose objeto a los festejados de continuas manifestaciones de aprecio.

Poco antes de media noche se puso término a esta cordial manifestación de simpatía.

NOTICIAS BREVES; PERO IMPORTANTES

Representante de los patrones ante el Tribunal de Conciliación y Arbitraje de los Empleados Particulares de Valparaíso se ha designado al señor J. Katz.

Tres mil quinientos dólares o su equivalente en moneda nacional se ha mandado pagar al bacteriólogo de la Inspección de Agua Potable y Desagües, por sus sueldos correspondientes desde el 1.o de Enero al 5 de Julio del presente año.

Sobre el establecimiento de colonias agrícolas en los terrenos regados por los canales Maule, Melado y Laja conferenció en la tarde de hoy el subsecretario de Agricultura con el Director General de Obras Públicas.

Los antecedentes y planos para solicitar propuestas públicas para la construcción de un puente de cemento armado en el estero de Chimbarongo, cerca de Paniahue, fueron enviados al Ministerio de Obras Públicas.

El 12 de Julio próximo se abrirán propuestas públicas para construir un puente carretero de cemento armado sobre el estero de Zamorano, en San Vicente de Tagua Tagua.

Don Carlos Vidal Garcés ha sido comisionado por el Ministerio de Agricultura para que estudie en Europa todo lo relacionado con las colonias agrícolas.

La Sociedad Unión Comercial viene preparando un gran baile social que se efectuará el Sábado próximo en los salones de la institución, situados en la calle Estado.

La comisión de la Agrupación Nacional de Directores de Escuelas recibirá esta tarde, a las cuatro, en el Senado, los cuadros demostrativos de los sueldos del personal de Instrucción Primaria.

El Directorio Provincial de los Boy-Scouts sesionará extraordinariamente esta tarde, a las 6.30, en Estado 33, para tratar de la elección del nuevo delegado a la Conferencia Scoutiva de Agosto próximo, en Kandersteg (Suiza).

El Servicio de Divulgación y Propaganda Agrícola ha confeccionado un resumen sobre el estado de la agricultura en los primeros quince días del presente mes. Según los datos suministrados por las diferentes provincias, el estado general es bueno, lo que hace augurar un mejor año agrícola para todo el país.

La renuncia del cargo de Ministro de la Corte de Apelaciones de Santiago, presentada por don Roberto Quijada Burr, actual Ministro de la Corte de Valparaíso, fué aceptada.

Las profesoras del Liceo de Niñas de Iquique tienen derecho a gozar de los aumentos trienales correspondientes.

PARA SER BACHILLER EN LEYES NO SE NECESITARA UN EXAMEN ESPECIAL

ASI LO ACORDO EN SU SESION DE AYER EL CONSEJO DE INSTRUCCION PUBLICA. — LAS CLASES DEL INSTITUTO PEDAGOGICO SE REINICIARAN EN UNA FECHA PROXIMA

Ayer celebró sesión el Consejo de Instrucción Pública, presidido por el señor Rector de la Universidad, don Claudio Matte. Asistieron los señores consejeros Aguirre Luco, Alessandri, Amunátegui, Gandarillas, Lenz, Lira Infante, Mardones y Cabieses. Excusaron su inasistencia, por enfermedad, el señor consejero Espejo y el secretario general señor Montaner Bello.

S acordó proveer en propiedad los siguientes cargos:

Una cátedra de Derecho Civil en la Escuela de Ciencias Jurídicas y Sociales; la cátedra de Modelado en la Escuela de Arquitectura; el Rectorado del Liceo de Hombres de Osorno; 21 horas de Religión en el Liceo de Hombres de Angol; 7.30 horas de Dibujo en el Liceo de Niñas de Taltal; 8 horas de Castellano y 10 de Trabajos Manuales en el Liceo de Hombres de Ovalle; 16 horas de Gimnasia en el Internado Barros Arana; 16 horas de Castellano en el Liceo de Hombres de La Serena; 16 horas de Inglés en el Liceo de Niñas de Copiapó; 22 horas de Matemáticas en el Liceo de Niñas N.o 3.

Se acordó que continuaran servidas interinamente, 4 horas de Instrucción Cívica en el Liceo de Niñas de La Serena; 4 horas de Castellano en el Liceo de Aplicación; 5 horas de Canto en el Liceo de Hombres de Cauquenes; 2 horas de Canto y 12 de Gimnasia en el Internado Barros Arana; 4 horas de Inglés en el Instituto Nacional; 3 horas de Matemáticas en el Liceo de Niñas N.o 1 de Santiago; 4 horas de Matemáticas en el Liceo de Niñas N.o 3.

Se acordó conceder la aprobación universitaria al texto para la enseñanza del alemán, segundo y tercer años de humanidades, de que es autor don Pablo Wernstd.

Se acordó reabrir la matrícula del Curso de Canto en el Instituto de Educación Física, limitando las exigencias por el presente año, para incorporarse en él al certificado de quinto año del Conservatorio de Música, siempre que el candidato haya rendido por lo menos cuarto año de humanidades.

Se acordó autorizar al Rector del Liceo de Hombres de Quillota para que fuera de las horas de clase, permita en el Liceo el funcionamiento de un curso gratuito de Arte Decorativo. Al Rector del Liceo de Linares para facilitar el Gabinete de Física del establecimiento a fin de que en horas que no sean de clase puedan asistir a él los alumnos de la Escuela de Artillería. A la directora del Liceo de Niñas N.o 5 para celebrar una fiesta a beneficio de los servicios de asistencia médica y dental del establecimiento.

Se formaron las siguientes ternas: Física con 7 horas en el Liceo de Niñas de San Bernardo, señora Eufemia Ruffinatti, Marta Bravo y Domingo Almendra; Historia y Geografía con 16 horas en el Liceo de Niñas de Iquique, doña Amalia González, Hernán Fuenzalida y Eduardo Jordán; Historia y Geografía con 13 horas en el Liceo de Hombres de La Serena, doña Cecilia Mena, Aída Chaparro y Humberto Donoso; Caligrafía con 8 horas en el Liceo de Hombres de Ovalle, doña Orencia Quintana, Julia Espinoza y Julia López.

Al darse cuenta del decreto que concede su jubilación a don Leopoldo Urrutia, profesor de Derecho Civil en la Escuela de Ciencias Jurídicas y Sociales, pidió que se dejara especial constancia en el acta, de los grandes servicios prestados por el señor Urrutia en la enseñanza superior. Se aprobó por unanimidad la indicación del señor Decano de Leyes y se enviará una nota de reconocimiento al señor Urrutia por sus valiosos servicios prestados a la enseñanza.

El Decano de Matemáticas avisó que citaría a la Facultad de su presidencia para el 16 de Julio próximo, a fin de que forme terna para elegir decano de ella, por terminar su período el actual decano.

A indicación del Decano de Leyes señor Alessandri se acordó publicar la parte del acta de la sesión pasada, referente debate suscitado con motivo de la terna formada para proveer el cargo de visitador de Liceos. Esta se publicará en una edición próxima.

En seguida se entró al estudio de las modificaciones hechas por la Facultad de Leyes al plan de estudios y reglamentos respectivos. Los que fueron aprobados por unanimidad. La principal modificación consiste en que rendido el tercer año de Leyes, se obtiene el grado de bachiller, sin el examen que se exige en la actualidad.

Finalmente, el Consejo acordó reabrir las clases del Instituto Pedagógico en una fecha próxima.

Ha renunciado el Visitador de Liceos señor Mamuel Guzmán Maturana

Se ha aceptado la renuncia que hace de su empleo de Visitador de Liceos, el profesor don Manuel Guzmán Maturana.

Nombramientos de Profesores

El Ministro de Instrucción Pública dictó ayer los decretos por los cuales nombra a las personas que se indica para que desempeñen los siguientes cargos:

A don Tomas Larraguibel, profesor de trabajos manuales, del Instituto Comercial de Coquimbo, en reemplazo de don J. Miguel Campusano, que renunció;

A don Juan Chamorro y a don Dante Superbi, profesores de Física y Química, del Instituto Superior de Comercio, mientras el titular don Miguel Otero S. hace uso de una licencia;

A don Hipólito Galante, profesor de Latín y Lingüística General, del Instituto Pedagógico, puestos vacantes por jubilación de don Darío Castro, que los servía.

A don Alberto Parry, de Matemáticas, en el Liceo de Hombres de Constitución;

A doña Dorila Silva de S., de Castellano, en el Liceo de Niñas de Talca, en reemplazo de doña Emelina Barahona de W., que renunció;

A doña Aída Ascui, profesora de Filosofía en el Liceo de Niñas número 6 de Santiago, en la vacante dejada por renuncia de don Belisario.

El Curso de Perfeccionamiento de los Maestros de Santiago

LAS CLASES DE AYER

Con el mismo interés de los días anteriores siguen desarrollándose las clases del curso de perfeccionamiento organizado por la Asociación de Profesores.

Ayer se dictaron dos clases: la primera a cargo del profesor señor Navea y la segunda, del señor Tirapegui.

El señor Navea analizó los aspectos genético, funcional y social de la nueva educación. Explicó especialmente el sentido de cooperación desde los puntos de vista conceptual y funcional.

A continuación se refirió a la forma en que la educación debe tomar en cuenta las bases psicológicas, denominadas ley del progreso y ley biogenética.

El señor Tirapegui explicó el sistema de Psicología basado en el estímulo y la reacción y demostró cómo los motivos, intereses y propósitos, siendo bastantes diferentes a los estímulos comunes, por lo general externos, se encuadraban dentro del sistema.

Dijo que la noción de reacción es de gran valor en Psicología porque es consistente y concreta. Siempre que queremos interpretar algún acto humano tenemos que preguntar cuál es el estímulo que provoca la actividad del individuo y de qué manera reacciona éste.

La Psicología de E. R. es práctica y de base sólida, porque establece las leyes de la reacción, es decir, las leyes que indican con qué reacción se responderá a un estímulo, determinado y qué estímulo debemos procurar para obtener una reacción deseada.

Las clases de hoy.—Hoy, de 5 1/2 a 6 1/2 habrá clase de orientaciones modernas de la Educación a cargo del señor Gómez y de 6 1/2 a 7 1/2 Biología General a cargo del señor Yáñez.

Exposición de affiches de la "Semana de la Tuberculosis"

La Casa Eyzaguirre (Agustinas frente a "La Nación") ha cedido galantemente su sala de exposiciones al comité organizador de la primera Semana de la Tuberculosis, a objeto de exhibir en ella las 45 telas presentadas al concurso de affiches con que se anunciará este torneo.

La inauguración del salón será mañana Miércoles, a las 2 P. M., y permanecerá abierto durante toda la presente semana. La entrada es libre.

DEFUNCION

Habiendo dejado de existir nuestro querido esposo y hermano

Horacio Sanhueza Valdés

rogamos a los que fueron sus amigos y a los nuestros se sirvan acompañar sus restos al Cementerio General, hoy Martes 22, a las 4 P. M.

El cortejo saldrá de su última habitación, Ruiz Tagle N.o 47.

LUISA VERGARA DE SANHUEZA Y ALBERTO SANHUEZA.

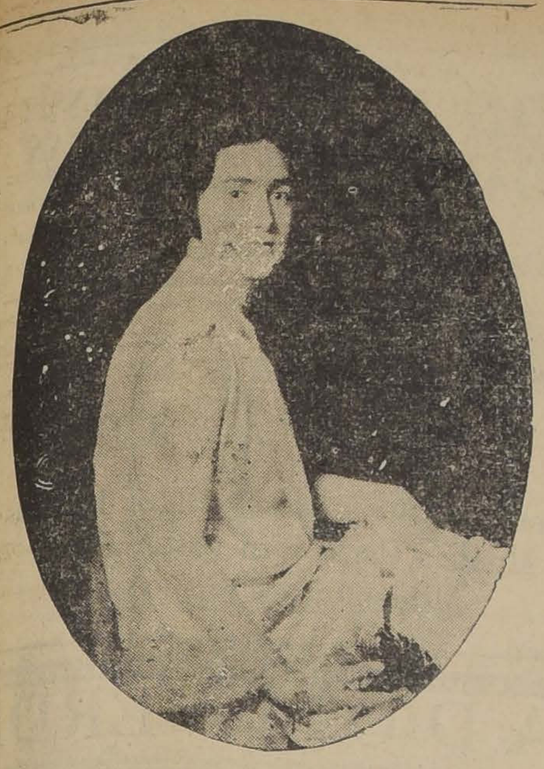

SEÑORITA TERESA FERNANDEZ WALKER, CUYO MATRIMONIO CON EL SEÑOR SANTIAGO SANTA CRUZ CANEPA HA QUEDADO CONCERTADO

EN LA DIPLOMACIA. — El Excmo. señor José E. Lefevre, Ministro de Panamá, ofrecerá hoy en el Club de la Unión un banquete a los directores y redactores de la prensa de esta capital, en conmemoración del Centenario del Congreso Bolivariano cuyo importante acontecimiento se celebra actualmente en la República de Panamá en forma solemne.

FALLECIMIENTO. — Una corta enfermedad ha arrebatado de este mundo a la señorita María Antonia Salamanca Escobar, vinculada a respetables familias de esta capital. Sus restos fueron sepultados privadamente.

RECEPCION. — Circula la siguiente invitación:

Raquel Bulnes Isaza, invita a usted a tomar té en los salones del Club Hípico, Agustinas 785, el Sábado 26 de Junio, a las 6 P. M.

MATRIMONIO. — Ayer quedó concertado el matrimonio de la señorita Amelia Saavedra Pinto con el señor Jorge Reyes García Huidobro. Hizo la visita de estilo la señora Elisa G. Huidobro de Reyes.

REUNION.—Con motivo de su próxima partida a Europa, el señor Hugo Jencquel Fernández, ofreció anoche una simpática reunión a un grupo de sus amistades en su residencia de la calle Monjitas.

HOY SE CLAUSURA LA EXPOSICION DE LA CASA EYZAGUIRRE. — Hoy se cierra la exposición artística de la Casa Eyzaguirre en la cual se ha dado a conocer la labor pictórica de la señora Arrate de Dávila.

COLECTIVIDAD INGLESA.— St Andrew,s Church. Sto. Domingo 639, On Thursdy next, at 5 P. M., Mr. James M. Hickson, the Spiritual Healer, will hold a special service, to **deal with sick persons** who may desire to have him help them by the "laying-on-of-hands. Persons desirous of this help, are kindly requester to give their names previously, to Canon Walker, either by leter or appointment. Letters to Casilla 1305. or at the Church, on Thursday morning, from 9-30 to 10-30. This is to avoid disappointment, and allow of due preparation, Canon Walker Chaplain.

MATRIMONIO—En Curanilahue han contraído matrimonio privadamente, el 5 del presente, la señorita María Mouat Christie con el doctor, don Alfredo Leyghton Garabagno.

VIAJEROS.—Próximamente se dirigirá a Europa la señorita Hortensia Prieto Adler.

NACIMIENTOS—Ha nacido María Nora, hija del señor Edgardo Gacitúa y de la señora Olga Bravo de Gacitúa.

—Ha nacido Sergio Eduardo, hijo de don Alfredo Melossi H., y de doña F. Inés Lobe de Melossi.

—Ha nacido una hijita del señor Rogelio Lambert y de la señora Elena Otero de Lambert.

MANIFESTACION. — Un grupo de empleados de la Dirección General de Correos ofreció en la tarde de ayer un té al señor Luis Vicuña Cuevas, en el Fancy Tea Room con motivo de su onomástico.

Asistieron a esta manifestación los señores Alberto Infante Díaz, Félix Chamorro, Eleodoro Guajardo, Ramón Vidal, Luis González, Hernán Zubicueta, Ernesto Ossa, Luis Núñez, Ramón Sepúlveda, y Federico Mandiola.

CLUB DE SEÑORAS—Biógrafo. La exhibición de la obra de Pierre Loti de esta tarde.—Como está anunciado, hoy, a las 6 1|4, se exhibirá la interesante producción marca Gaumont, editora de "El Pensador" y "Jocelyn", titulada: "El Pescador de Islandia", obra dramática, cuyo argumento ha sido sacado de la célebre obra del novelista francés, Pierre Loti. Lo interpretan, Sandra Milowanoff y Charles Vanel, ambos artistas de la Comedia Francesa. El espectador presencia los más maravillosos paisajes de naturaleza y de mar. La magnífica orquesta del maestro Alex, acompañará esta exhibición.

CONFERENCIA—Mañana Miércoles, a las 6 1|2, ocupará la tribuna de este Club, el señor Pedro Belisario Gálvez, quien desarrollará un interesante estudio sobre Puccini, cuyo título llevará a "Una charla sobre Puccini". El programa musical que completará esta velada, lo daremos a conocer mañana. La entrada será libre.

LA SEÑORA ANA ROSA MACCLURE V. DE VARAS. — En la madrugada de ayer ha dejado de existir en esta capital la señora Ana Rosa Mac-Clure de Varas, estrechamente vinculada a prestigiosas familias de nuestra sociedad.

Le señora Mac-Clure de Varas muere a una avanzada edad, dejando a los suyos la herencia sublime del recuerdo de todas sus bondades y virtudes.

LA SEÑORA INES GIBSON SANCHEZ.—Ha fallecido en Pisagua la respetable señora con cuyo nombre encabezamos estas líneas. Baja a la tumba a una avanzana edad.

DON EDUARDO COHL. — En plena juventud ha fallecido en esta capital el señor Eduardo Cohl, meritorio empleado de la Municipalidad de Providencia.

Por sus especiales condiciones de carácter y caballerosidad el señor Cohl gozaba de la estimación de cuantos tuvieron oportunidad de conocerlo.

Su muerte ha sido muy lamentada en el vasto círculo de sus relaciones.

IN MEMORIAM.—Mañana, primer aniversario de la muerte de don Juan Salazar C., se dirán misas a su memoria en el templo de la Gratitud Nacional.

ENFERMOS. — Completamente restablecido de salud se ha hecho cargo de su puesto el ayudante de la Sección Partes del Ministerio de Marina, señor don J. Santos 2.o Allendes A.

—Debido a un accidente se encuentra postrada en cama la Directora del Berlitz School, señora A. de Meyer.

UN NUEVO SALON DE TE. — Próximamente la Pastelería y Confitería Londres abrirá en su cómodo local de la calle Ahumada, 132, un elegante salón de té, que por su confort y elegancia ha de ser uno de los mejores de su género, en la capital.

Una espléndida orquesta formada por conocidos profesores de la capital ejecutará a la hora del té, de cuatro a seis de la tarde, un escogido programa musical, a base de las últimas novedades en bailables, hoy día la música más en boga y de mayor agrado.

LAS REUNIONES DE MODA DEL TEA ROOM.—

Tienen los días de moda en el Tea Room de Gath y Chaves un tradicional prestigio de distinción y elegancia que ha llegado a constituir algo así como la esencia de la vida social santiaguina.

En estos días — con la animación que le da la extraordinaria concurrencia y con el atractivo de los programas musicales escogidos especialmente — adquiere el Tea Room como un aspecto nuevo, más luminoso y confortable, y en su recinto la alegre música bailable o la melancólica música rusa, despiertan ecos dormidos que parecen vivificarse al ponerse en contacto con toda esa brillante juventud, que llena de optimismo y de alegría se reune alrededor de sus mesas artísticamente adornadas con flores naturales, que rivalizan con la hermosura de las jóvenes santiaguinas, porteñas y viñamarinas, que son asiduas concurrentes a estas reuniones.

El programa musical de la reunión de hoy es el siguiente:

Primera parte

1. Mozart. — Idomeneus (Ouverture).
2. Hagdn. — Minuetto.
3. Randegger. — a) Nenia; b) Pierrot Serenade.
4. Fallace. — Juan de Dios, (tango).
5. Gersmin. — Oh Lady Be Goood (Fox Trot).
6. Puccini. — Madame Butterfly, (Fantasía).

Segunda parte

1. Schubert. — a) Minuetto; b) Scherzo.
2. Dvorak. — Slavische Tanir N.o 1.
3. Olivari. — Noches de Gala, (Tango).
4. Bemch. — Shake Your Feet, (Fox Trort).
5. Michiels. — Les Violons du Rois.

RECITAL CARLOS YBAR HUNEUS.—El Miércoles 7 de Julio, el señor Carlos Ibar H., ofrecerá en el Teatro Principal su "Audición de poesías y actos de humorismo".

Las entradas se encuentran a la venta desde mañana en la Casa Grimm y Kern.

El programa que se llevará a efecto es el siguiente:

Primera parte

Intereses Creados (prólogo), Jacinto Benavente.
Chuma, Antonio Orrego B.
Jesús, Cristián Roeber.
Plegaria a María, Agustín Iglesias.
La opinión, Ramón de Campoamor.
El embargo, Gabriel y Galán.

Segunda parte

Rima eterna, Gustavo A. Becker.
Nocturno, José A. Silva.
Canción, Guzmán Cruchaga.
Balada, Guzmán Cruchaga.
Padre Nuestro, Gabriela Mistral.
Madrigal hipotético, Martínez Mutis.
La nacencia, Luis Chamisó.

Tercera parte

Monólogos y actos de humorismo.

SEÑORITA MARIA LUISA MARTINEZ Z., CUYO MATRIMONIO CON EL SEÑOR RUPERTO DE LOS REYES LISSARD, SE VERIFICO PRIVADAMENTE EN CASA DE LA NOVIA

MUSICA

EL CUARTETO LONDRES DA ESTA TARDE EN EL MUNICIPAL EL PENULTIMO CONCIERTO DE ABONO

Hay mucho interés en el público para concurrir al concierto que esta tarde ofrece el Cuarteto Londres, y que corresponde al 4.o de abono.

En la primera parte del programa figura el cuarteto op. 76 N.o 3 en Do mayor de Mozart, que es una bella composicioón de orte clásico puro, que revela la maestría absoluta de los medios de expresión y la gran finura de estilo.

En la segunda parte se ofrece un cuarteto del compositor inglés J. B. Mc Ewen. Sabido es que la música británica tuvo una era de gran prosperidad. Los siglos XVI y XVII, con William Byrd (1543-1623), Thomas Morley (1557-1603) John Bull (1563-1628). Rober Johnson y Mathew Lock (1632-1677), ambos colaboradores de Shakespeare, Purcell (1658-95), atestiguan el esplendor alcanzado por la música inglesa que, por un fenómeno inexplicado aún y muy semejante al de España, decayó durante dos siglos para resurgir en nuestra época con un brillo que permite cifrar grandes esperanzas en el porvenir musical del pueblo británico.

El Cuarteto en La mayor denominado "Vizcaya" es una de las más bellas obras que escribió Mc Ewen, profundamente melancólica, llena de sentimentalismo y de emoción. Este cuarteto se devide en los siguientes tiempos:

Le Phare, Allegro; Les Dunes, Andante mesto; La Recleuse, vivace moderato.

En la tercera parte del programa figura el Cuarteto op. 59 N.o 1 en Fa mayor de Beethoven. Tres son los cuartetos que forman la ibra 59. Lenz los llama: "Los Cuartetos milagrosos, bajados del cielo; un guante arrojado al pasado al presente y al porvenir". El cuarteto en Fa es de vastas proporciones, de gran riqueza temática, de una gravedad de pensamiento asombrosa. Beethoven utiliza todos los recursos técnicos de los instrumentos de arco, excepto la sordina, que jamás emplea en su música de cámara.

El "allegro" es sólo comparable al primer tiempo de la heroica; sorprende por la majestad de su traza.

El "allegretto" es el scherzo más gigantesco de Beethoven, sólo comparable al de la 9.a sinfonía.

El "Adagio molto e mesto" es es una inmensa lamentación sobre el dolor y la ruina.

El tema ruso es la base del allegro final, Beetthoven juega con el tema ruso con encantador desenfado, hasta presentarlo, al final, como mística plegaria que busca el cielo.

Para el Jueves se anuncia el 5.o y último concierto de abono del Cuarteto Londres, con composiciones de Mozart, Frank, Bridge Kreisler y Schumann.

LA SINFONICA DA EL SABADO EL 8.o CONCIERTO

Para el Sábado se anuncia la reanudación de los Conciertos Sinfónicos, bajo la dirección del maestro Armando Carvajal y con el concurso de la señorita Julia Pasten, distinguida pianista, cuya interesante labor ha sido varias veces apreciada por el público. El programa del concierto sinfónico del Sábado es realmente interesante, pues se ejecutarán la Sinfonía N.o 5 (Nuevo Mundo de Dvorak; el concierto N.o 4 en Sol mayor de Beethoven y la Ouverture de Tanhauser de Ricardo Wagner.

Las localidades están a la venta en la Casa Becker.

CON EL FIN DE DISMINUIR NUESTRO ENORME STOCK EN MERCADERIAS ANTES DE EFECTUAR NUESTRO BALANCE, HEMOS RESUELTO REALIZAR POR

SOLO 8 DIAS

EL MAXIMUM DE ARTICULOS, A

Precios nunca vistos

A continuación citamos algunos precios:

MEDIAS

De algodón, saldos	$ 1.00
Hilo mercerizado	$ 2.90
Medio velo	$ 3.90
Hilo con flecha calada	$ 3.90
Hilo alemán, fino	$ 4.90
Hilo fino con flecha	$ 5.80
Velo de hilo finísimo	$ 6.90
De seda, sin fallas	$ 3.90
Toda seda	$ 6.90
Toda seda, importadas	$ 8.50
Holeproof, seda natural	$ 19.80
Seda francesa con flecha	$ 29.50

CALCETINES

Tipo lana, mientras quedan	$ 1.90
Hilo, mercerizados	$ 3.80
Gran fantasía, novedad	$ 4.80
Seda gruesa; valían $ 7, a	$ 4.80
Hilo con flecha calada	$ 4.90
Seda natural, importados	$ 8.00

CORBATAS

Un enorme surtido en gran fantasía, desde $ 1 hasta $ 25. Vea nuestro surtido en la vidriera a $ 6.90; son de seda.

Pañuelos, bufandas, paraguas, al precio de costo.

La Reina de las Medias

AHUMADA 360.— ESTADO 270

NO OLVIDE QUE EN EL CURSO DEL MES PROXIMO PODRA USTED CONTAR EN SU CASA CON EL PRODUCTO

MILKO

(M. R.)

o sea con la leche desecada más pura y sana que es dable obtener.

Después de la buena leche materna, MILKO es el alimento soberano para devolver la salud y las fuerzas a los niños enfermos y para evitar muchos trastornos y enfermedades a los niños sanos.

Para las personas débiles o convalecientes, MILKO es un alimento de fácil digestión y de un gran poder nutritivo.

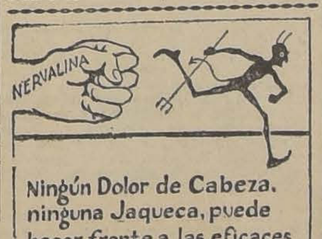

Ningún Dolor de Cabeza, ninguna Jaqueca, puede hacer frente a las eficaces Cápsulas de Nervalina

Base: Fenina y Guarana.

SI PIENSA COMPRAR

mañana calzado de lujo, váyase donde Morel, San Antonio 85. No le pesará.

Aprended a Bailar

Señoras, Caballeros... que obligados estáis de saber a la perfección. El aprendizaje fácil, rápido, moderno y distinguido sólo podréis hacerlo con los ASES de la enseñanza, profesores: J. VALERO y señora T. PARADA. Lecciones privadas. CASTRO 706.

POLVO GABY DE COLD CREAM

No más feas

La persona más fea se pondrá bonita al momento, usando la Maravillosa Leche de Rosas de Werck, Crema de la Reina de Hungría, Rojo Líquido de Werck, Leche ideal de Werck y los fragancioso polvos de la Reina de Hungría de Werck.

Pedirlos a Daube y Cía., y en todas las boticas de la República.

66 - HORAS - 66

son las que lleva bailando el famoso recordman mundial:

JACOBO GULLER

en el amplio Salón de la Academia

EL GARRON San Antonio 741

AMENIZADO POR LA ORQUESTA RISPOLI

Espectáculo moral para familias NUNCA VISTO en Santiago.

PASTELERIA Y CONFITERIA

"LONDRES"

132 — AHUMADA — 134

Fábrica propia de pasteles dirigida por un MAITRE contratado expresamente en Buenos Aires. Pasteles frescos desde las 10 A. M.

PROXIMA INAUGURACION DEL

— SALON DE TE —

Salomé

ES POR SU PRECIO EL JABON IDEAL
:: PARA EL BANO Y TOCADOR ::

CALIDAD - AROMA - PUREZA

:: FABRICADO POR LA ::

PERFUMERIA H. CAUQUELIN

En venta en todas las buenas Farmacias

TEATRO

VICTORIA

6.30 **HOY** 9.40

Localidades Numeradas en Venta
Desde las 10 A. M.

ACONTECIMIENTO DE ARTE ENROPEO

Versión PORTENTOSA de la MAS BELLA NOVELA del GRAN

PIRANDELLO
EL DIFUNTO MATIAS PASCAL

SUPER-PRODUCCION INTERPRETADA MAGISTRALMENTE POR
MOSJOUKINE y LOIS MORAN

CONSORTIUM

TEMA

LA ETERNA Y DESESPERADA LUCHA ENTRE EL IDEAL Y LA REALIDAD, ENTRE LA VIDA Y EL ENSUEÑO

ESCENARIOS

Roma y sus monumentales bellezas
Monte - Carlo y su vida fastuosa
Miragno y sus misterios

T. INDEPENDENCIA-HOY-AMOR SECRETO || **Domingo a las 6.15 LA DIOSA VERDE**

LOS PROGRAMAS DE HOY

TEATROS

COMEDIA.—(Huérfanos 1180).— Compañía Solér-Vela.—Tarde: "Frasquita". Noche: "La Danza de las Libélulas".

SANTIAGO.—(Merced 847). — Compañía Herminio Yacucci.—Tarde: "Mi suegra es una fiera". Noche: "Giacomo".

CINES

ALHAMBRA.—(San Antonio esquina Monjitas).—Tarde y noche: "La diosa verde", por Alice Joyce y Actualidades chilenas.

APOLO.—(Victoria frente a Juan Vicuña).—Tarde y noche: "Del abismo a la cumbre", por George O'Bryen.

ATENAS.—(Maestranza 1035).—Tarde y noche: "El bombero heroico", por Herbert Rawlinson.

AVENIDA.—(Vicuña Mackenna 624).—Tarde y noche: "La fuerza del destino", por Italia Manzini.

AVENIDA MATTA.—(Avenida Matta 618).—Tarde y noche: "El trapero de París", por Koline.

AMERICAN CINEMA.—(Arturo Prat esq. de Alonso Ovalle).—En completa transformación.

BRASIL.—(Brasil esquina Huérfanos).—Tarde y noche: "El golpe decisivo", por Richard Dix y Frances Howard, y Actualidades chilenas.

21 DE MAYO.—(Avenida Central esquina Madrid).—Tarde y noche: 10.o Programa Cómico, por Agapito, Chester Cocklin y otros.

COLON.—(Plazuela Ecuador).—Tarde y noche: "Los espoliadores", por Milton Sills y Ana Nilsen, y "El bombero heroico".

CINEMA STAR.—(Avenida Recoleta 345). — Tarde y noche: "Amor secreto", por Lilian Harvey.

COLISEO.—(Arturo Prat y Avenida Matta).—Próximo a reabrirse.

DELICIAS.—(Delicias esquina San Alfonso).—Tarde y noche: "El amor se impone".

DIECIOCHO.—(Dieciocho 14).—Tarde y noche: "Su historia de amor", por Gloria Swanson.

EXCELSIOR.—(Independencia 1070).—Tarde y noche: "El bombero heroico", por Herbert Rawlinson.

FRANKLIN.—(San Diego 2015).—Tarde y noche: "El premio a la honradez", por Art Accord.

FERROVIARIO.—(Exposición) 155).—Tarde y noche: "Los dos pilletes", por Jean Forest.

HIPPODROME CIRCO.—(Artesanos 725).—Tarde y noche: "Carne de mar", por George O'Bryen.

IMPERIAL.—(San Diego 1344).—Tarde y noche: 16.o Programa Cómico por Agapito, Chester Conclklin y otros.

IMPERIO.—(Estado 239).—Tarde y noche: "La rueda del matrimonio", por Florence Vidor y Adolphe Menjou.

INDEPENDENCIA. — (Independencia 373). — Tarde y noche: "Amor secreto", por Lilian Harvey.

IRIS.—(Castro 130).—Tarde y noche).—"Bella Donna", por Pola Negri.

LATORRE.—(Delicias 3734).—Tarde y noche: "El capitán Lucero", por Pirulita.

MINERVA.—(Chacabuco 780).—Tarde y noche: "El paraíso perdido", por Pola Negri.

MUNDIAL.—(Plazuela Almagro).—Tarde y noche: "Los espoliadores", por Milton Sills y Ana Nilsen, y "El bombero heroico".

ODEON.—(Barroso esquina San Pablo).—Tarde y noche: "El Rey del Desierto", por William Hart.

O'HIGGINS.—(San Pablo esquina Cumming).—Tarde y noche: "El combate", por House Peters y Les Harthurs.

POLITEAMA.—(Portal Edwards).—Tarde y noche: "Zazá", por Gloria Swanson.

PRINCIPAL.—(Ahumada 162).—Tarde y noche: "Monsieur Beaucaire", por Rodolfo Valentino y Bebé Daniels.

REPUBLICA.—(Avenida República 239).—Tarde y noche: Programa Cómico por Buster Keaton.

ROGELIO UGARTE.—(Plaza Bogotá).—"A las tres de la mañana", por Constance Binney.

SALA ORIENTE.—(San Francisco 178).—Tarde y noche: "La diosa verde", por George Arliss y Alice Joyce.

SETIEMBRE.—(Delicias 404).— Tarde y noche: "El combate", por House Peters y Wanda Wiley.

VICTORIA.—(Huérfanos esquina San Antonio).—Tarde y noche: "El difunto Matías Pascal", por Mosjoukine.

YUNGAY.—(Plaza Yungay).—Tarde y noche: "El sacrificio de su honra", por Dessie Love y Frank Mayo y Actualidades chilenas.

TEATRO MUNICIPAL

HOY – A LAS 6.30 – HOY

— 4.º Y PENULTIMO —
CONCIERTO de ABONO

CUARTETO LONDRES

NOTA. — El Jueves, quinto y último concierto de Abono.
Localidades en venta en la Casa Suc. Becker, Ahumada 113.

AVENIDA — HOY — MINERVA

Vicuña Mackenna 624 — San Pablo esq. Chacabuco
(CIA. CINEM. ITALO-CHILENA)

Estreno de la vibrante novela dramática de lujo
— LA —
Fuerza del Destino
Soberbia creación de la eminente actriz latina ITALIA MANZINI.

La regia super - producción Paramount, dramática de lujo
— EL —
Paraíso Prohibido
Creación de la seductora actriz POLA NEGRI y de ROD LA ROCQUE.

Un interesante recital poético en El Principal

El Miércoles 7 de Julio, en el Teatro Principal, se efectuará un interesante recital poético a cargo del inteligente aficionado de nuestra sociedad don Carlos Ibar Huneeus.

La personalidad artística de Carlitos Ibar no necesita de presentaciones ya que nuestro público conoce a fondo la labor personalísima de este feliz intérprete dramático.

Aun permanece fresco el recuerdo de la brillante caracterización de Carlos Ibar en el rol de Aguilucho, en la admirable comedia dramática de Rostand.

Ahora, se presentará en El Principal haciendo un recital poético de obras de los más inspirados autores españoles y chilenos.

A continuación damos el programa de este recital:

Primera parte: Prólogo de Los Intereses creados, de Benavente; Chuma, de Orrego Barros; Jesús, de Cristián Roeber; La Opinión, de Ramón de Campoamor; Plegaria a María, de Agustín Iglesias; El Embargo, de Gabriel y Galán.

Segunda parte: Rima Eterna, de Becker; Nocturno, de José A. Silva, Balada y Canción, de Guzmán Cruchaga; Padre Nuestro, de Gabriela Mistral; Madrigal Hipotético, de Martínez Mutis; Nacencia, de Chamiso.

Tercera parte: Monólogos cómicos y actos de humoradas.

Las entradas para esta fiesta poética ya están a la venta en la boletería de El Principal.

"La Reina del Fonógrafo"

En la noche de mañana Miércoles, la compañía de operetas Solér-Vela reestrenará la hermosa comedia de Lombardo, titulada "La reina del fonógrafo", obra que no vemos desde hace mucho tiempo, a pesar de que es una de las que más gusta a nuestro público.

En "La reina del fonógrafo" tomarán parte Adriana Solér, Pierrette Fiori, Teresa Arce, Anita Hernández, Vela, Ureta, Garrido y los bailarines Rossi-Rosy.

En honor de Yacucci

En la noche del Viernes próximo se efectuará en el Teatro Santiago una función de gala extraordinaria en honor y beneficio de Herminio Yacucci, el celebrado primer actor y director de la compañía argentina que actúa con tanto éxito en el Teatro Santiago.

Para este festival se ha preparado un programa extraordinario, que contará con el estreno de la bonita comedia de Julio F. Escobar, titulada "El hombre que sonríe", con un acto de variedades a cargo de los aplaudidos artistas Les Harthurs y otro denominado Yacucci-Concert, en el que intervendrán el festejado y todos los artistas de su compañía, entre los que podemos señalar a Carmen Ruiz y Rufino Córdoba, que interpretarán varios bailes modernos.

"Les Harthurs" obtiene un gran triunfo en el O'Higgins

El programa de presentación de Les Harthurs en el O'Higgins fué muy aplaudido y la empresa ha decidido repetirlo en las dos funciones de hoy. Lo copiamos a continuación:

"La vieja del candil", por el conjunto; Escenas españolas, por Adelina de Guzmán; Malagueña castiza, por Mary Díaz; Manchester, por Ramón Llanos; Canta mi guitarra, por Mary Díaz; Tardes del Ritz, por Adelina de Guzmán; La favorita, por el conjunto; Ay, tontín, por Adelina y Angelina; Fandanguillo de Almería, por Adelina, Mi torero, por Mary Díaz; El bazar de la nación, por el conjunto.

El cine iniciará el espectáculo con "El combate", extraordinaria vista Universal, por House Peters.

TEATRO SANTIAGO

EMPRESA ERNESTO BOUQUET
Compañía Argentina de Comedias HERMINIO YACUCCI

HOY MARTES 22 DE JUNIO HOY

Vermouth a las 6.15. Gran éxito cómico.
MI SUEGRA ES UNA FIERA

Noche a las 9.30. La celebrada comedia
"GIACOMO"

Viernes, función de gala en honor de Herminio Yacucci. Notable programa.

Sábado. Estreno eminentemente cómico "De Mar del Plata a Sevilla, metido en una barquilla", de Paravicini.

TEATRO DE LA COMEDIA

EMPRESA ERNESTO BOUQUET
Compañía de Operetas en español SOLER-VELA

HOY MARTES 22 DE JUNIO HOY

Vermouth a las 6. La preciosa opereta.
FRASQUITA

Noche a las 9.30. Gran éxito de la Compañía.
LA DANZA DE LAS LIBELULAS

Miércoles. Reprise de la preciosa opereta
LA REINA DEL FONOGRAFO

HOY: SETIEMBRE Y O'HIGGINS

PLATEA NUMERADA $ 3.20

ESTRENO JEWEL - UNIVERSAL 1926

EL COMBATE

— POR —
HOUSE PETERS y WANDA WILEY

NO ES UNA PELICULA GUERRERA: EL COMBATE SE EFECTUA DENTRO DEL ALMA DE UN HOMBRE. EL AMA A UNA MUJER; PERO CREE QUE HARA SU FELICIDAD RENUNCIANDO A SU AMOR Y AYUDANDOLA PARA QUE SE CASE CON OTRO.

En el O'HIGGINS
EXITO RUIDOSO DE **LES HARTHURS**

BRASIL: HOY- ESTRENO PARAMOUNT **EL GOLPE DECISIVO** Por RICHARD DIX y FRANCES HOWARD

Teatro Santiago

VERMOUTH "MI SUEGRA ES UNA FIERA"; NOCHE, "GIACOMO"

La comedia grotesca de Discepolo y Da Rosa continúa en el cartel del Santiago con extraordinaria aceptación, pues, se trata de una obra admirablemente trazada, que da ocasión a las primeras figuras, especialmente a Herminio Yacucci, para desarrollar una labor artística sobresaliente.

La función vespertina se hace con la graciosísima obra de Julio F. Escobar, titulada "Mi suegra es una fiera", comedia que ha logrado una serie de representaciones con creciente buen éxito.

Teatro de La Comedia

VERMOUTH "FRASQUITA"; NOCHE "LA DANZA DE LAS LIBELULAS". — OTRAS NOVEDADES

La compañía de operetas Solér-Vela ha logrado un éxito merecido en la reposición de la popular opereta "La danza de las libélulas", pues el público ha aplaudido a los diversos intérpretes con verdadero entusiasmo.

"La danza de las libélulas" irá en la función nocturna de hoy. Para la vermouth se anuncia una nueva representación de la operta de Franz Lehar, titulada "Frasquita".

La curación de la
DIABETES
VINO URANADO PESQUI

hace disminuir un gramo por día el azúcar diabético.
Da fuerza y vigor, calma la sed e impide los accidentes diabéticos, gangrena, antrax, etc.

Pedir folleto gratuito, a
Productos Pesqui
CASILLA 1495.— VALPARAISO
Base: Nitrato de Urano.

LOS COMPRADORES DE SITIOS EN
EL BALNEARIO DEL ALGARROBO
pueden pagarlos con un 50 por ciento meros, comprando diarios usados a bajísimo precio en
Bandera 131. Oficina 5
De 9 a 12 y media y de 2 a 7 P. M.
NOTA.— Atendemos pedidos de provincias.
Dirección: ALBERTO PEREZ, BANDERA 131, Of. 5.

NOTICIAS CINEMATOGRAFICAS

HOY ULTIMAS EXHIBICIONES EN EL IMPERIO, DE "LA RUEDA DEL MATRIMONIO"

Dado el éxito obtenido por la deliciosa película "La rueda del matrimonio", estrenada últimamente, esta elegante Sala ha resuelto reprisarla en las dos funciones de hoy.

"La rueda del matrimonio" es una comedia delicadísima, lujosa y de una fresca y fina ironía que cautivará a toda persona de gusto refinado. Su interpretación está a cargo de un elenco formado por grandes artistas que pocas veces se logra ver reunidos en un sólo film. En este elenco se destacan las lindas actrices Marie Prevost y Florence Vidor, acompañadas de los elegantes actores Adolphe Menjou, Monte Blue, Creighton Hale y Harry Myers. Como se ve, se trata en realidad de famosos astros de la escena muda, cada uno de los cuales basta por sí sólo para dar una película de mérito extraordinario. Ernst Lubisch, considerado como uno de los más geniales directores cinematográficos, ha tenido a su cargo la filmación de esta colosal película, cuyo mérito principal está en su delicado humorismo y en su elegancia refinadísima.

La serie de conflictos sentimentales que se producen en esta película y la forma ligera y fina en que han sido desarrollados hacen de ella una cinta única, cuyo atractivo es verdaderamente irresistible. Veremos a un marido que se siente feliz de ser engañado y a una esposa que recurre en demanda de consuelo a la misma amiga que la traiciona.

HOY: ESTRENO DE "EL COMBATE", POR HOUSE PETERS Y WANDA WILEY, EN LOS TEATROS SETIEMBRE Y O'HIGGINS

"El combate", no es una película guerrera. El combate que sirve de título a la obra no es entre soldados. Se desarrolla dentro del alma de un hombre entre sus instintos y su gran amor por una mujer.

House Peters, el actor especialista en papeles viriles, es el protagonista. Ha luchado años por conseguir un puesto de responsabilidad, conforme sus aptitudes. Al fin se lo ha ganado en buena lid, triunfando donde muchos otros han fracasado por falta de carácter, de vigor o de talento.

Pero he aquí que cuando se preparaba para recoger el fruto de sus afanes, un jovencito con buenos empeños le arrebata el puesto. El vencedor es el novio de la hija del gerente de la compañía, y el puesto le ha sido dado como aguinaldo de compromiso.

La brava sangre de House se subleva ante la injusticia. La sed de venganza atormenta su alma. Quiere herir al mozalbete en lo que debe serle más caro: en su novia. Pero el hombre es un degenerado, un bebedor y juerguista y no defenderá a la niña. En cambio House siente infinita piedad por esa frágil mujer, de alma encantadora, que unirá su suerte a la de ese despreciable ser.

"El combate" tiene como escenario los maravillosos panoramas de Canadá, los bosques de inmensos pinos, las altas montañas y los tranquilos lagos.

Entre las escenas sensacionales de la cinta merece ser citada especialmente la del incendio de la selva. Es un espectáculo imponente y terrible, que difícilmente olvidará el espectador.

—En el O'Higgins, después de la exhibición de la película actuarán "Les Harthurs".

"La Gran Rapid"
FABRICA NACIONAL DE SILLAS
pide a usted se sirva visitar su gran Exposición de Muebles estilos coloniales y americanos para oficina y hall.
ALAMEDA DE LAS DELICIAS 3538

$ 8 c|u. $ 9 c|u. $ 10 c|u. $ 11 c|u.

Estas sillas son de madera de lingue, enjuncadas o tapizadas.
Se venden al precio indicado al pie de cada una de ellas.
Pida catálogo, a O. PINOCHET LE-BRUN
Ju-17

ALHAMBRA CHILEAN CINEMA CORP. ESPECIAL HOY Y NOCHE **LA DIOSA VERDE** y ACTUALIDADES CHILENAS

ORIENTE SAN FRANCISCO 178 — HOY 6.30 Y 9.30
GRANDIOSO ACONTECIMIENTO SOCIAL, DESARROLLADO EN UN AMBIENTE EXOTICO Y MARAVILLOSO
LA DIOSA VERDE

EL MEJOR REGALO
COMPRELE UN PIANO
CARL HARDTMANN
a CESAR RAU - Ahumada 31
LE CONCEDEMOS 10-15 y 20 MENSUALIDADES

LA MAS BELLA Y ADMIRABLE DE LAS ACTRICES EUROPEAS, LA LINDA

HUGUETTE DUFLOS

CREADORA DE "KOENISGMARK", HACE EN ESTA CINTA SU MAS GENIAL CREACION

MAÑANA
DIA DE MODA

EL ARROGANTE Y ADMIRABLE ACTOR FRANCES:

CHARLES DE ROCH

CUYO NOMBRE HA PRESTIGIADO TANTAS GRANDES PELICULAS EUROPEAS Y NORTEAMERICANAS, SERA, A PARTIR DE ESTE ESTRENO, EL IDOLO DE LAS DAMAS

REYES, PRINCESAS y PAYASOS

EL ARTE y el AMOR

se unen en la más pura de las creaciones, en la obra magna del cine europeo, que marcará una etapa en nuestras actividades cinematográficas

LUJO SUPERIOR AL DE "LOS ENEMIGOS DE LA MUJER"

GRANDIOSIDAD ESCENICA Y ESPLENDIDAS TOILETTES DE ULTIMA NOVEDAD

SALA IMPERIO

LOS PRINCIPES ALTIVOS y los CLOWNS ELEGANTES

La Corte del Rey de Goerlandia, con todo el lujo fastuoso y la grandiosidad más inaudita. Los teatros de París, donde se reune la aristocracia del mundo

UNA SANGRIENTA REVUELTA QUE CUESTA LA VIDA AL SOBERANO

La consagración de los príncipes de Goerlandia en el Elíseo

EN EL VICTORIA, ESTRENO DE "EL DIFUNTO MATIAS PASCAL", ADMIRABLE VERSION DE LA CELEBRE NOVELA DE PIRANDELLO

EL MEJOR TRABAJO DEL GRAN ACTOR RUSO IVAN MOSJOUKINE Y DE LA BELLA ACTRIZ LOIS MORAN

Un acontecimiento artístico extraordinario señalan los programas de hoy en el Teatro Victoria. El Consortium Cinematográfico de Chile, estrena una película realmente grandiosa, procedente de los afamados estudios de la Albatros Film de París. Es la versión de la célebre novela del discutido Pirandello, titulada: "El difunto Matías Pascal", cinta acerca de la cual la crítica extranjera ha agotado todos los elogios y la ha señalado como una de las producciones que significan una verdadera exaltación del cine a un plano artístico superior.

EL ARGUMENTO

Marcel L'Herbier, notable director cinematográfico, ha encuadrado con talento asombroso, con minuciosa exactitud y con admirable sentido artístico la novela de Pirandello. Está tan bien reproducido su argumento, tan bien destacadas sus escenas principales, que el propio Pirandello felicitó a L'Herbier, reconociendo que la labor de argumentación corresponda con creces a sus anhelos personales

LOS ESCENARIOS

L'Herbier, como gran artista que es, ha sabido seleccionar con gusto refinado los escenarios en donde se desarrolla la acción de la obra. Y así, es dado al espectador contemplar interiores bellísimos, dentro de una gran sobriedad de líneas. Hay allí decoraciones que son verdaderos cuadros maestros de perspectiva y efecto visual.

LA TECNICA

Pocas veces se ha alcanzado un resultado técnico tan halagador como en "El difunto Matías Pascal". Los efectos de luz más maravillosos, los semi-tonos más admirables los ha obtenido L' Herbier en este film. Es una obra maestra en cuanto a técnica, pues tiene escenas realmente novedosas que el público no podrá menos que admirar con entusiasmo.

LA INTERPRETACION

Ivan Mosjoukine, gran actor ruso, ha realizado un trabajo prodigioso en la personificación de Matías Pascal, el tipo del soñador a quien repugnan las miserias y pequeños detalles de la vida cotidiana. No ha podido encontrarse un tipo de artista que se amolde más con la figura del personaje pirandelliano. Y por esto Mosjoukine ha hecho una creación formidable que quedará como uno de los más bellos trabajos del cine.

Lois Morán, admirable intérprete de ingénuas, lo secunda con un talento extraordinario, matizando su rol con delicadeza y dándole aureola de espiritualidad, sencillez, nobleza y dulzura.

LA ORQUESTA

Para esta obra, de variable carácter, de escenas tan presto emotivas como festivas, la orquesta ha seleccionado un buen programa de música que encuadra armoniosamente a la acción de la obra.

"El difundo Matías Pascal" se exhibe en especial y nocturna.

"CRIOLLO VIEJO" UNA HERMOSA CINTA ARGENTINA

La cinematografía suramericana poco a poco va imponiendo su calidad con obras de índole artística que denotan en sus productores un noble anhelo de triunfar con obras de interés dramático.

Es así, como los argentinos enmendaron rumbo, dejando de mano el trillado argumento de la milonga, que cuando va a morir triste y abandonada en un hospital, se arrepiente y se casa con el noble doctor que la atendía. Todo esto va desapareciendo y ya sólo se refugia en las cintas americanas, donde los únicos hombres malos que actúan son los mexicanos o los chilenos, y ellos son los hombres justos y nobles que siempre defienden al débil... como ahora en el caso de Chile y el Perú.

Respecto del argumento, él es un cántico a la raza nativa, al hombre del campo que ama su tierra por sobre toda las cosas y que por ella está dispuesto a los mayores sacrificios.

"Criollo Viejo", es el prototipo del hombre esforzado que lucha porque su patria sea fuerte y respetada y que a la medida de sus fuerzas inculca en sus hijos sentimientos de hombría y de honradez.

HOY: POR ULTIMA VEZ EN EL PRINCIPAL, "MONSIEUR BEAUCAIRE"

"Monsieur Beaucaire", la obra donde el talento interpretativo de Rodolfo Valentino ha rayado a mayor altura se exhibe hoy en las dos funciones de El Principal, por última vez en el centro.

"Monsieur Beaucaire", es un admirable trazo de la vida versallesca en la época de Luis XV y en ella vemos actuar, revividos por el genio constructivo de los directores de la Paramount, toda esa época de galanteos y distinciones cortesanas.

Junto a Valentino actúa en forma exquisita Bebé Daniels, la hermosa actriz de tantas buenas producciones y a quien acompañan artistas de la talla de Lois Wilson, Doris Kenyon, Paulette Duval, Charles Ogle y otros cuyos nombres no recordamos.

"HOOT GIBSON", EL VIERNES EN EL SETIEMBRE, Y EL SABADO EN EL O'HIGGINS

Hoot Gibson, el cowboy sonriente el que se ha "pitado" a los cowboys del género trágico con sus hilarantes comedias Universal, ha ascendido con justos méritos al rol de actor de producciones Jewel. Sabido es que dentro del repertorio Universal, las Jewel ocupan la categoría de producciones extraordinarias.

La primera Jewel del querido actor, es "Un valiente ruboroso". Su estreno se efectuará el Viernes en el Setiembre y el Sábado en el O'Higgins.

PASADO MAÑANA EN EL VICTORIA "A LA MANERA AMERICANA"

Richard Talmadge, uno de los galanes cómicos predilectos de nuestro público por su labor elegante, desenvuelta y audaz, reaparece el Jueves próximo en el Victoria en la última creación de la New York Film Exchange. Se titula "A la manera americana" y es una obra de original argumento, de sensacional extructura en que el notable actor hace uno de sus más brillantes trabajos de "stunt". Su trama es sencillísima y está matizada con escenas cómicas de seguro efecto y de regocijado humor. Un muchacho que ha estado en la guerra, vuelve a su patria y con el carácter liviano que siempre le ha distinguido, piensa hacerle una broma a sus padres que lo han mandado llamar apresuradamente.

Talmadge, hace en esta obra las proezas más admirables que puedan imaginarse. Toda su audacia, toda su valentía y todas sus habilidades de atleta consumado y de gran actor, se ponen a prueba, triunfando rotundamente. Una linda muchacha llamada Helen Lynch, le sirve de "partenaire" y hace con él una brillante labor, que realza los méritos de la cinta.

"A la manera americana" se exhibe pasado mañana en el Victoria.

FRANKLIN

Art Acord, el más popular y querido de los cow-boys, de la pantalla, reaparece hoy en las dos funciones de este teatro interpretando la vibrante producción "El premio a la honradez".

EN EL BRASIL, ESTRENO DE "EL GOLPE DECISIVO", POR RICHARD DIX Y FRANCES HOWARD

Una preciosa película de la Paramount llena el programa de hoy del Brasil. "El golpe decisivo", por Richard Dix y Frances Howard, es una comedia simpatiquísima que encantará a la juventud.

Dix hace el rol de hijo de un millonario chiflado por la educación física. Sueña con que su hijo sea un boxeador de fuste. Los expertos en la materia le han dicho que el joven es un coloso en el ring, porque sabe colocar el golpe decisivo en forma estupenda.

Pero Dix parece que no solamente en box sabe poner golpe decisivo. Se enamora de una esquiva y cuando todo parecía indicar que el joven quedaría knock-out en la lid amorosa, supo colocar el golpe que le conquistó el corazón de la mujer de sus ensueños.

MAÑANA EN EL PRINCIPAL: "LA DICHA DEL PASADO", POR SYLVIA BREAMER

En las funciones de moda de mañana, el Principal estrenará una alta comedia social del programa Rialto de Luxe de la Italo Chilena, titulado: "La Dicha del Pasado".

Esta obra nos muestra cómo el esfuerzo y la constancia en el trabajo aguijoneados por el anhelo de ser algo en la vida transformaron a un niño de caracter arisco y pendenciero en un hombre de fortuna, dotado además de los más nobles sentimientos.

Protagonista de "La Dicha del Pasado", es la actriz más bella del cine, Sylvia Breamer, artista que a sus encantos naturales une el talento y el vigor para expresar el sentimiento dramático. La secunda en esta obra, Frankie Lee, un niño a quien los americanos llaman el sucesor de Jackie Coogan y que en esta obra se revela como un intérprete dramático de primera fuerza. Los demás roles están a cargo de Majorie Daw, Tully Marshall, John Brower y Raymound Hatton.

"La Dicha del pasado" irá en las dos funciones de mañana en El Principal.

"LAS QUE NO DEBEN AMAR", PROXIMO ESTRENO DE AMADOR PAIROA

El afortunado importador de "El juguete de París", estrenará en los primeros días del mes entrante una nueva producción alemana del género galante. Se titula esta cinta: "Las que no deben amar" y es interpretada por Elena Kurty, la misma bella actriz que debutó ante nuestro público con "Las que no se casan".

"AMOR SECRETO" EN EL INDEPENDENCIA

En las dos funciones de hoy ofrece este teatro, sus programas orquestales seleccionados y la gran película alemana "Amor secreto", cinta del mismo corte de "El juguete de París", interpretada por la linda actriz Lilian Hawley.

DIECIOCHO

Hoy en sus funciones de las 6.30 y 9.30 presenta este elegante teatro de la calle Dieciocho la grandiosa producción Paramount, titulada: "Su historia de amor", o "La favorita de la legión", en la cual actúa la eminente Gloria Swanson.

MIL BELLEZAS AMERICANAS EN "EL TEMPLO DE VENUS", PROXIMO ESTRENO DEL VICTORIA

Los más hermosos paisajes de playa y de mar, en composiciones fotográficas de suma originalidad, se muestran en "El templo de Venus", la cinta gigante de la Fox, que anuncia el Victoria para los primeros días de Julio. La Isla de Santa Cruz, situada en el Océano Pacífico, famosa por sus bellezas naturales, sirvió de escenario natural al intenso poema dramático que es base de esta artística película, llamada a constituir un ruidoso suceso entre nosotros. Consta "El templo de Venus" de una trama humana y sentimental, relatando los románticos amores de Stanley Dale, un joven pintor, y Moria Dean, encantadora chiquilla, criada entre marineros y hombres rudos; entre estos dulces amores se interpone la perversidad refinada de Constance Lane una viuda escandalosa que reuno en su villa a lo más selecto del gremio de calaveras trasnochadores, de viciosos empedernidos y de vampiresas envolventes y fascinadoras; las fiestas y bacanales de la peligrosa viuda, son de gran suntuosidad y magnificencia.

EL LUNES PROXIMO EN EL VICTORIA: "PASADO POR AGUA"

Hasta ahora Tom Mix, el ídolo de todos los públicos, habíase presentado como intrépido cow-boy, como bandido simpático vengador de ofensas y como aventurero sin miedo a nada, que domina los puños, el lazo, el caballo y la pistola, con sin igual acierto, pero hasta ahora no habíamos tenido oportunidad de saborear su actuación en una cinta de argumento vodevillesco, en la que encarna un personaje cómico, con admirable dominio del género; en "Pasado por agua", la película Fox que estrenará el Lunes 28 el Teatro Victoria, Tom hace el rol de un vaquero cascarrabias, de genio insoportable, que se ve obligado por ciertas circunstancias a aparentar un carácter encantador, tímido y prudente.

Junto a él, descuella la preciosa actriz Billy Dove, haciendo "la bailarina enmascarada", y un selecto grupo de maravillosas bañistas, que imprimen a la cinta un dejo de picardía y de gracia liviana.

SERA UN SUCESO LA PRESENTACION DE LA COMEDIA "PERDIDA Y GANADA", DE GRETA NISSEN Y ADOLFO MENJOU, CUYO ESTRENO SE VERIFICARA EN EL VICTORIA EL PROXIMO VIERNES

El acierto con que se ha llevado a la pantalla la exquisita comedia Paramount "Perdida y ganada", es absoluto y felicísimo. Desde sus primeras escenas en que se plantea el conflicto hasta el final que es de una gracia única, la obra mantiene al público regocijado y atento.

La hermosa Greta Nissen se revista de un encanto nuevo al encarnar el tipo de una muchacha moderna, dulce y apasionada, y el sonriente Adolfo Menjou luce todas las habilidades de su ingenio, de su humorismo burlón y de su honda experiencia de artista. Por ganar una apuesta se casa con la chica, satisfaciendo así, no sólo su vanidad de hombre, sino también sus aficiones de eterno jugador. Pero luego las cartas lo ponen en peligro de perder para siempre su linda mujercita, quien aburrida una noche de esperarlo a la puerta de la sala de juego de un elegante casino, fraguó un plan terrible, cuyas primeras partes se cumplieron: mientras él se hallaba ausente, inició ella la tramitación de su divorcio y aceptó las proposiciones matrimoniales que le hiciera cierto barón vejete. La llegada oportuna del marido impidió que la venganza de la joven se consumase. Mil incidencias amables, muy bien desarrolladas, salpican de gracia y de inocente picardía esta obra que está llamada a lograr un gran triunfo.

LA ACTUALIDAD DE LA ANDES FILM SOBRE EL TEMPORAL DE VALPARAISO, HOY, FUERA DE PROGRAMA, EN LOS TEATROS AVENIDA MATTA, AVENIDA VICUÑA MACKENNA Y MINERVA

La última información gráfica del furioso temporal en Valparaíso que detalla los acontecimientos de ese puerto y que ha sido tomada por la Andes Film, será estrenada hoy en los teatros Minerva, Avenida y Avenida Matta.

DELICIAS

Hoy a las 6.30 y 9.30 nos dará a conocer este concurrido teatro de la empresa Santiago Serra, una de las comedias mas graciosas y aplaudidas de la temporada, la gran Jewel, Universal, titulada: "El amor se impone", en cuyo desarrollo toman parte los mejores artistas Mack Sennett.

Ofrece esta maravillosa producción, que desde el principio hasta el fin no es otra cosa que un motivo de franco y estrepitoso regocijo.

"AMOR SECRETO" EN EL CINEMA STAR

Este simpático teatro de la Avenida Recoleta estrena hoy la sensacional película alemana "Amor secreto", gemela de "El juguete de París". Esta película es la más vibrante creación de la linda Lilian Harwey.

ROGELIO UGARTE

Este teatro exhibirá hoy en sus funciones de la tarde y la noche la deliciosa comedia Rialto de inmenso lujo "A las tres de la mañana", creación de la hermosa Constance Binney, a quien secundan eficazmente las esculturales y bellas chicas del Batallón Wildflower de Nueva York.

MUNDIAL Y COLON

Hoy a las 6.15 y 9.30 presentan estos teatros de la empresa Santiago Serra, un programa doble de verdadera atracción. Se estrenará la gran obra social, de hermoso corte dramático, interpretada por un elenco formidable y que lleva por título "Los expoliadores". Intervienen en su acción Milton Sils, Ana Nilson, Bárbara Bedford, Luisa Fazenda, Wallace Mac Donald, Robert Mac Kim, Michel Lewis y Noa Beery.

En seguida se dará el final de "El Bombero heróico".

HOY REPRISE DE "LA DIOSA VERDE" EN EL ALHAMBRA

El cine Alhambra exhibirá en sus dos funciones de hoy la grandiosa película de ambiente exótico titulada: "La diosa verde". Esta cinta está llamada a obtener un gran éxito, pues el día de su estreno gustó grandemente. Sus intérpretes son la linda actriz Alice Joyce y los famosos actores George Arliss y David Powell.

El espectáculo terminará con las interesantes actualidades chilenas filmadas por "La Unión" de Valparaíso que contiene.

CINEMA STAR CHILEAN CINEMA CORP. HOY ESPECIAL Y NOCHE AMOR SECRETO Película del mismo corte de "El Juguete de París", por Lilian Harvey.

YUNGAY CHILEAN CINEMA CORP. HOY ESPECIAL Y NOCHE SACRIFICIO DE SU HONRA por Frank Mayo y Bessie Love Además, las interesantes "Actualidades Chilenas".

PRINCIPAL
EL CINE MEJOR CALEFACCIONADO DE SANTIAGO

HOY
ESPECIAL Y NOCHE
Ultimas exhibiciones en Chile de la mejor de todas las creaciones del ídolo

RODOLFO VALENTINO
La filigrana de arte, lujo, galantería y amor: "Mr. BEAUCAIRE"

MAÑANA
GRANDIOSO PROGRAMA
ESTRENO RIALTO 1926 ITALO-CHILENA
La Dicha del Pasado
Romance novelesco por Silvia Breamer, John Bower, Marjorie Daw y Frankie Lee

PRINCIPAL
VIERNES

REFULGENTE ESTRENO ZENIT, DE LA COMPAÑIA CINEMAT. ITALO-CHILENA
MACISTE EN LOS INFIERNOS
DANTE, LA INSPIRO; G. DORE, LA DIBUJO

¿SABE USTED QUE ES EL INFIERNO?
En esta magnífica película espectacular verá usted lo que le
ESTA RESERVADO SI SE CONDENA!

IMPERIO
CHILEAN CINEMA CORP.
GRAN ORQUESTA GRAZIOLI

HOY
ESPECIAL 6.30
NOCHE: 9.40

ULTIMAS EXHIBICIONES DE LA DELICIOSA COMEDIA
LA RUEDA DEL MATRIMONIO
Creación de MARIE PREVOST, ADOLPHE MENJOU, FLORENCE VIDOR. MONTE BLUE Y
—:— CREIGHTON HALE —:—
Una comedia humorística, irónica y elegante en grado sumo. El más fino análisis de la vida matrimonial moderna. Sugestivos flirts y amores a la alta escuela.

¿QUIERE USTED SABER COMO RESUELVE UN NORTEAMERICANO TODOS SUS CONFLICTOS? VEA EL
JUEVES en el VICTORIA
A LA MANERA AMERICANA
Creación del célebre galán
RICHARD TALMADGE
EXCLUSIVIDAD NEW YORK FILM EXCHANGE

MAÑANA, EN EL IMPERIO, ESTRENO DE "REYES, PRINCESAS Y PAYASOS". PELICULA GIGANTE, POR HIGUETTE DUFLOS Y CHARLES DE ROCH.

Como se ha venido anunciando mañana la Sala Imperio estrena la grandiosa película "Reyes, princesas y payasos", cinta llamada a obtener un suceso tan estupendo como el de "Los enemigos de la mujer", pues aparte de su grandiosidad escénica, comparable, y acaso superior a la versión cinematográfica de la obra de Blasco Ibáñez, esta película ofrece un argumento que es simplemente una maravilla de emoción y de belleza artística. La pluma de Juan José Frappa ha realizado una de sus mas perfectas novelas en este argumento sutil y emocionante que cae por completo fuera de lo corriente y que abra para el cine un vasto campo inexplotado. Un atractivo muy especial da a "Reyes, princesas y payasos", la actuación soberbia de la inolvidable creadora de "Koenisgmark", Huguette Duflos, artista de temperamento extraordinario que reune a su esplendorosa belleza un talento y una aristocracia realmente seductora. En su rol de princesa Olga esta actriz supera a todas sus anteriores creaciones, dando un tipo femenino que subyuga por su nobleza y encanto.

El acompañante que necesitaba tan destacada figura se ha encontrado en el arrogante Charles de Roch, actor a quien nuestro público ha visto actuar en grandes films franceses y norte-americanos, y que ha hecho admirar por su trabajo sobrio, intenso, delicadamente detallado y de aspectos muy personales. Charles de Roch tiene a su cargo el rol de Príncipe Miguel y de clown Michelis, papeles que desarrolla con pasión, sentimiento y gallardía. Su actuación es la de un actor perfecto que sabe encuadrarse dentro de la más exigente disciplina artística. Elegante, varonil, sencillo en el ademán e intenso en la expresión.

La intriga es sencilla y tierna dentro de su soberbio desenvolvimiento. Es la historia de dos corazones que se aman en medio de las más curiosas situaciones. Otro de los aspectos muy interesantes del film es el que muestra los atractivos de París, su vida de gran mundo, sus joyas arquitectónicas y las grandes festividades celebradas en honor de los príncipes de Goerlandia, que muestran a Huguette Duflos y a Charles de Roch aclamados por la muchedumbre de la "Ville Lumiére".

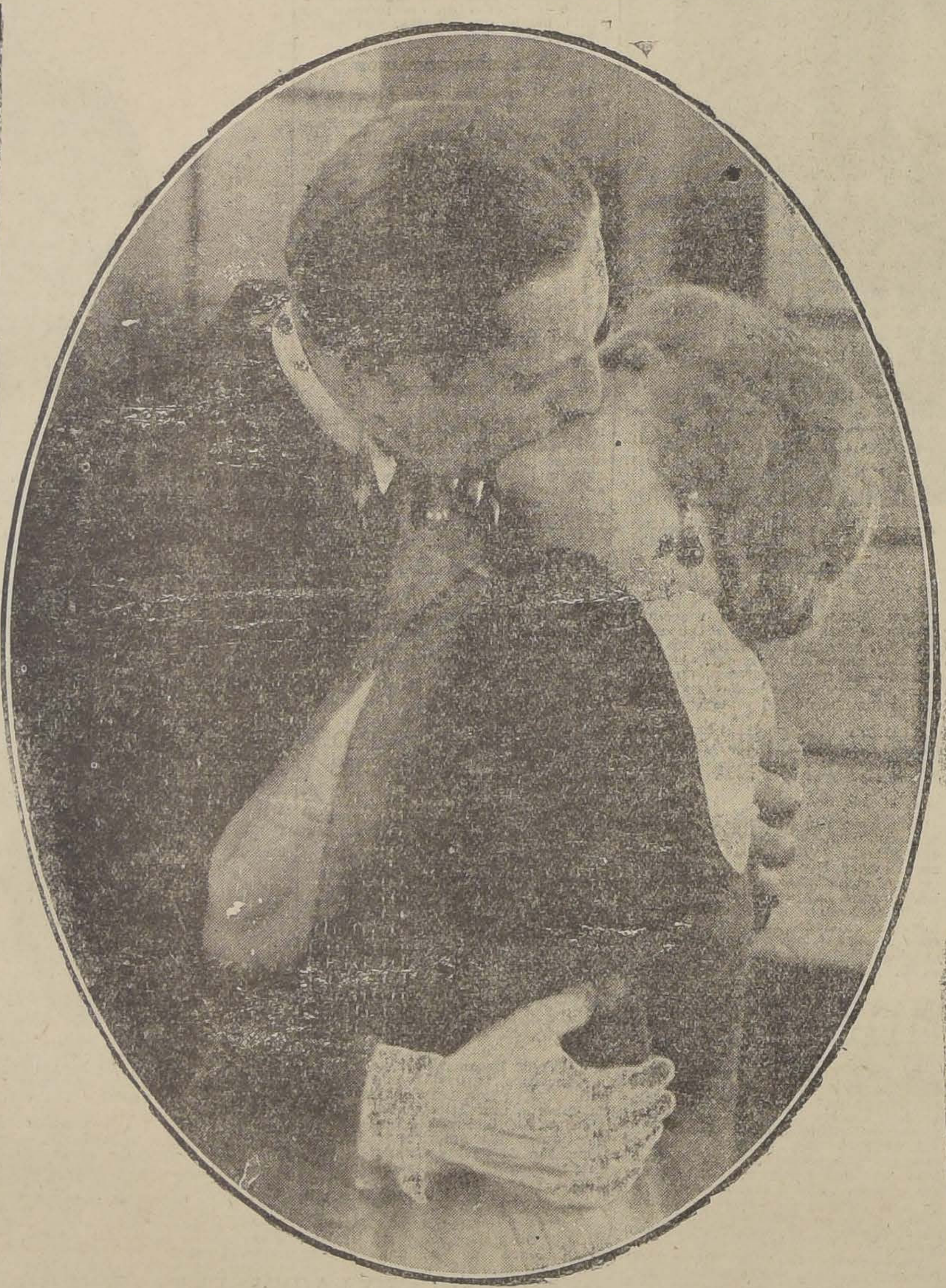

IMPERIAL Y 21 DE MAYO

Estos populares teatros estrenan hoy el sensacional espectáculo de risa constituído por el "16.o Programa Cómico", que ofrece, entre otros grandes acontecimientos, la hermosa creación de Larry Semon (Agapito) titulada: "Un doctor en Camelopatía".

YUNGAY

Hoy reprisa este teatro la emocionante cinta dramática titulada: "El sacrificio de su honra", que interpreta un elenco escogido entre los cuales se destacan los famosos artistas Bessie Love, Sylvia Breamer, Lew Cody, Frank Mayl, Mary Carr, Ford Sterling, Hobar Bosworth etc. Esta película narra una historia conmovedora y altamente moral.

Terminará el espectáculo con las interesantísimas informaciones chilenas filmadas por el diario "La Unión", de Valparaíso.

"MACISTE EN LOS INFIERNOS", SE ESTRENARA EL VIERNES EN EL PRINCIPAL

En el público reina justificada expectación ante el próximo estreno de "Maciste en los Infiernos" o "La barca de Caronte", la extraordinaria producción gigante de la Zenith, que la Italo Chilena presentará el Viernes próximo en El Principal.

"Maciste en los Infiernos", por los datos que ya hemos dado, es una obra que sale del marco común y que nos presenta en una obra fantástica un símbolo de las cosas de la tierra.

"Maciste en los Infiernos", radica su inspiración en los pasajes más sobresalientes de La Divina Comedia del Dante y sobre esta base artística, Enrico Fiorri ha sabido entretejer una hábil y hermosa obra idílica cuya acción pasa en un pequeño pueblo de la tierra.

Allí en esas tierras que gozan de una paz idílica llega el espíritu del mal a hacer conquistas; pero allí él se alza fuerte, vigoroso y potente el bien encarnado en la figura de Maciste. En esta lucha secular del bien contra el mal, triunfa el mal; pero al fin cae batido por la plegaria de un niño, hermoso símbolo con el que Fiore nos hace pensar que la felicidad de la humanidad radica en el niño.

VIDA ESTUDIANTIL

AYER FUNCIONARON LAS CLASES DE LEYES RESGUARDADAS POR LA POLICIA

NO SE CONOCE NINGUNA GESTION DE ARMONIA PARA RESOLVER EL CONFLICTO ESTUDIANTIL.—LA FEDERACION DE ESTUDIANTES DE CONCEPCION ADHIERE AL MOVIMIENTO ESTUDIANTIL.—MAÑANA SE REALIZARA UN GRAN DESFILE

La efervescencia del campo estudiantil continuó en el día de ayer con los mismos caracteres que en los días anteriores. Las distintas escuelas universitarias se mantienen, la mayor parte de ellas, clausuradas y ayer funcionó en forma regular sólo la de Ingeniería.

EN LA ESCUELA DE LEYES

Como lo informó ampliamente "Los Tiempos" en su edición de ayer, los principales sucesos estudiantiles acaecieron en la Escuela de Leyes. En esta escuela se abrieron las clases, pero sólo algunos profesores dictaron sus cursos. Los diversos grupos de estudiantes huelguistas hicieron fuertes manifestaciones de protesta ante las salas en que se hacía clase formándose con este motivo algunos incidentes.

INTERVIENE EL DIRECTOR DE LA ESCUELA

En este estado las cosas y dado el giro que ellas iban tomando, intervino el Director de la Escuela, señor Correa Fuenzalida, quien expresó en forma enérgica a los estudiantes huelguistas, que no debían interrumpir las clases que se verificaban. Respondieron los estudiantes que ellos no aceptarían que funcionara la escuela mientras permaneciera el recinto universitario resguardado por la fuerza pública.

LA POLICIA ENTRA A LAS CLASES

El señor Correa determinó entonces que la policía entrara a las salas de clases y en el interior de ellas resguardara el orden y amparara a los oyentes y al profesor para que éste dictase su cátedra. Con este motivo en una de las salas se promovió un verdadero tumulto, viéndose un profesor obligado a suspender su clase en atención a que la policía no pudo ampararlo.

Los estudiantes huelguistas hicieron en la casa universitaria varias manifestaciones de alboroto y regocijo entonando sus canciones alusivas. En la tarde no hubo clases.

EL RECTOR Y LOS ESTUDIANTES

En la tarde, más o menos a las 6, el Rector de la Universidad salía de ésta para dirigirse a su casa y fué objeto de diversas manifestaciones de parte de los alumnos, los que le rodearon y siguieron cantando canciones especiales y solicitándole su renuncia. En la esquina de San Diego, el señor Rector fué acompañado por el señor Mandiola y dirigiéndose en seguida al Club de la Unión en cuya puerta fué recibido por el señor Correa.

LAS REUNIONES ESTUDIANTILES DE HOY

Los alumnos ayudantes de la Escuela de Ciencias Jurídicas y Sociales se reunirán hoy Martes 22 en el local de la Escuela para considerar la situación producida con motivo del movimiento estudiantil. La reunión se verificará a las 10 A. M.

Hoy a las 6 P. M. habrá una asamblea general.

Los alumnos de Pedagogía celebrarán una asamblea a las 3 P. M.

EL DESFILE DE MAÑANA

Para mañana el Comité directivo del movimiento estudiantil ha preparado con todo entusiasmo, un desfile que se efectuará por las principales calles de la ciudad.

Para esta ocasión los estudiantes de Medicina tienen preparado numerosos actos de hilaridad.

El Comité ha invitado a los empleados, profesores y obreros a que tomen parte en este desfile.

DE LA FEDERACION DE ESTUDIANTES DE CONCEPCION

La Federación de Estudiantes de Concepción ha enviado al Presidente del Centro de Derecho la siguiente comunicación:

Estimado compañero: Tengo el agrado de poner en conocimiento de usted que la Federación de Estudiantes de Concepción, en una de sus últimas sesiones prestó su aprobación al siguiente voto:

"La Federación de Estudiantes de Concepción, al tomar conocimiento de los graves incidentes que han agitado al elemento estudiantil de Santiago, manifiesta:

1.o Que los atropellos de que han sido víctimas los estudiantes de Santiago significan un ultraje a la dignidad de los estudiantes chilenos y una afrenta a la cultura del país;

2.o Que la actitud del señor Rector de la Universidad de Chile, al permitir vejámenes, ha revelado una sujeción a principios y normas que no corresponden a la alta investidura que entraña el cargo de Rector del primer instituto nacional;

3.o Que el Consejo de Instrucción Pública al ahondar la situación de discordancia creada con el nombramiento de un director de escuela universitaria rechazado por unanimidad de sus respectivos estudiantes, ha manifestado miras que estaba en pugna con el espíritu que debe animar las actividades de un organismo de su naturaleza;

4.o Que el sistema educacional chileno no puede mantenerse en el atraso de más de medio siglo en que se encuentra, atraso que crea una situación de las que arrancan muy graves y hondos peligros para el desarrollo de las actividades y progreso nacional; y

5.o Que la reforma integral de la enseñanza, finalidad primordial del movimiento estudiantil, constituye un problema, que por su importancia inmediata y sus consecuencias para el futuro del país, debe interesar, desde pronto, la acción del Gobierno".

Saluda cordialmente a usted.— Benjamín Melo, Presidente.—A. Farrera, R., secretario.

CARTA DEL DIRECTOR DE LA ESCUELA DE DERECHO

Hemos recibido la siguiente carta del señor Guillermo Correa Fuenzalida, Director de la Escuela de Leyes:

"Señor Director: He creído de mi deber manifestar públicamente el verdadero alcance del acuerdo adoptado por la Facultad de Leyes y Ciencias Políticas en su sesión del Sábado próximo pasado, por el cual se rechaza la invitación de los alumnos para considerar en unión de ellos las últimas incidencias estudiantiles, y en esta virtud ruego al señor Director tenga a bien dar cabida a las presentes líneas.

"Durante el debate que se abrió con tal motivo predominó en todo momento la idea de no aceptar la petición de los estudiantes, por considerar que la solución del problema estudiantil debía seguir a cargo exclusivo de las autoridades universitarias, cuya actuación discreta y enérgica merecía la aprobación sin reservas de esta colectividad.

"Sólo hubo discrepancias de opiniones, en lo relativo a la conveniencia de consignar como un agregado de esta negativa una declaración que denotara el buen ánimo y disposición de la Facultad para toda solución que significara el restablecimiento del orden y disciplina en la Escuela a mi cargo.

"Y al efecto, la discusión versó más bien sobre los términos en que debía consignarse dicho anhelo, de manera que no dejara duda alguna sobre el apoyo y confianza que a los señores profesores les merecía la actitud del señor Rector de la Universidad, del Honorable Consejo de Instrucción Pública y demás autoridades que han intervenido en estos sucesos.

"Resultado de este debate, en que terciaron casi todos los profesores asistentes a dicha reunión, fué el acuerdo que la prensa ha dado a la publicidad en su edición de ayer, y que no traduce de modo alguno una división del profesorado sobre el concepto que les merece la campaña que un grupo de estudiantes ha iniciado, sin ningún fin concreto, por los medios más extraños y vituperables.

"Muy agradecido de la atención del señor Director, tiene el agrado de suscribirse su Affmo. y S. S. — (Firmado). — Guillermo Correa F."

Huelga de los cortadores de carne del Mercado Municipal

HOY VOLVERAN A SUS LABORES

Con motivo de algunas incidencias ocurridas por la separación de un empleado de carnicería del Mercado Central, todo el personal de estos puestos no concurrió ayer a su trabajo.

En esta situación, el representante legal de la Unión de Empleados de Chile, tomó la participación de estos empleados que están adheridos a esta organización.

El señor Jaime Fortuño, representante de los empleados se puso al habla con el Administrador del Mercado, a fin de buscar una solución a esta incidencia, que había llevado cierta perturbación a las actividades ordinarias del establecimiento.

Después de haber inquirido las causas que lo produjeron, se llegó al acuerdo de que los empleados volverían hoy al trabajo, dejando el asunto a la resolución del señor Intendente Municipal.

Se nos informó, que allí mismo se convino en que la medida adoptada por el jefe de este personal al despedir al cortador de carne, por haber sido demasiado rigurosa, por la cual habría ambiente para que éste volviera al trabajo.

POR LA MONEDA

EL MINISTRO DE HACIENDA, DON JORGE SILVA SOMARRIva se encuentra restablecido de la enfermedad que lo aquejaba. Posiblemente pasado mañana concurrirá a su despacho.

EL MINISTRO DE RELACIONES HA OTORGADO EL EXEquatur a las letras patentes que acreditan como Cónsul de Bélgica en Valdivia al señor Simón González.

IGUAL DESPACHO SE HIZO PARA Mr. JOHN L. STEWARTS como Vice-cónsul de los Estados Unidos en Concepción.

EL 25 DEL PRESENTE MES SE LLEVARA A CABO UN CONcurso para proveer el puesto de tesorero fiscal de la Unión. Hasta ayer se habían presentado doce candidatos.

EL PRIMER SECRETARIO DE LA EMBAJADA NORTEAMEricana, Mr. Cornelius van H. Engert, llegará a Valparaíso el 23 de Julio próximo, a bordo del "Orcoma". Posiblemente quede al frente de la Embajada, mientras dura la ausencia del Excmo. señor Collier, que irá a su patria.

EL MINISTRO DE ESPAÑA HA SOLICITADO AUTORIZAción del Ministerio de Relaciones para condecorar a los oficiales aviadores que fueron a la República Argentina, a saludar al comandante Ramón Franco.

DEBIDO A LA ENFERMEDAD DE LOS MINISTROS DE HAcienda y de Relaciones, no hubo ayer Consejo de Gabinete.

DON CORNELIO SAAVEDRA, CONSUL DE CHILE EN HAMburgo, estuvo ayer en el Ministerio de Relaciones. Posiblemente, no se hará cargo de su puesto.

EL DIRECTOR DE LA OFICINA DE ESPECIES VALORADAS, don Ignacio Ugarte, ha solicitado un mes de licencia. La solicitud obedece a razones particulares.

SE HA CONCEDIDO FRANQUICIA POSTAL Y TELEGRAFIca a las autoridades sanitarias para todas aquellas comunicaciones que se hagan dentro de sus respectivas zonas. Igual franquicia se ha concedido a la Escuela Agrícola de Talca.

Hoy se iniciará el pago de los empleados públicos

AYER SE AUTORIZO AL DIRECTOR DEL TESORO PARA QUE FIRMARA EL CONTRATO DE LOS 20 MILLONES DE PESOS

En la tarde de ayer fué firmado por el Presidente de la República y por el Ministro de Hacienda, el Decreto que autoriza al Director del Tesoro para que firme el Contrato con el Banco de Chile, por el crédito de cuenta corriente, por la suma de veinte millones de pesos con que se pagará a los empleados públicos.

En el contrato respectivo se estipula, entre otras cosas, que el Fisco deberá pagar el 8 o|o de interés anual, más una comisión de 1|2 o|o sobre el total del crédito, por semestre principiado.

Sobre el saldo a favor del Fisco, el Banco abonará el 1 o|o anual.

Por otra parte, ayer no alcanzó a ser firmada, por el director del Tesoro, la escritura correspondiente, lo que se hará en la mañana de hoy.

Así las cosas, la Tesorería Fiscal retirará hoy mismo el dinero necesario para iniciar el pago de los sueldos al personal de la Administración Pública.

En cuanto a los giros, se establece en el contrato que sólo podrá disponer de los fondos del empréstito el Director del Tesoro, quien girará a favor de las Tesorerías Fiscales únicamente.

Finalmente, se dice en el documento a que nos hemos referido, que el Contrato expirará a petición de cualesquiera de las partes, siempre que den un aviso con tres meses de anticipación.

Personal del curso técnico de la Dirección del Trabajo

NOMBRADO POR DECRETO DEL MINISTERIO DE PREVISION SOCIAL Y TRABAJO

Por decreto del Ministerio de Previsión Social y Trabajo, se ha designado el siguiente personal de profesores para el curso técnico que se iniciará en breve en la Dirección General del Trabajo, a fin de dar una mayor preparación al personal de esta dependencia:

Profesor de Administración Pública, don Agustín Vigorena; de Economía Social, don Moisés Poblete; de Higiene Industrial, el doctor Illanes; de seguridad industrial, don Alberto Viviani; y de Procedimiento en la Inspección del Trabajo, don Héctor Scribar.

PRONOSTICO DEL TIEMPO

En las últimas 24 horas ha prevalecido la alta presión en la Zona Central, con desnivel barométrico hacia el Sur. Existe una depresión relativa frente a Isla Mocha.

El estado atmosférico general se ha presentado variable, con nublados y temperatura fría.

En la Zona Sur persisten las malas condiciones atmosféricas. Llueve con intermitencias en Arauco, Cautín y Valdivia.

En Magallanes está nevando.

RADIACION SOLAR. — Después de bajar a 1,906 calorías presenta nuevamente tendencia a aumentar.

SOLSTICIO. — Hoy 22, ocurrirá el Solsticio. El Sol alcanza su máxima declinación Norte. Es el día más corto del año y la noche más larga.

PRONOSTICO DEL TIEMPO. — El estado general del tiempo continuará variable.

OBSERVATORIO DE EL SALTO, a las 22 horas del 21 de Junio de 1926.

Una revisión al Reglamento de Higiene Industrial

HACE EL MINISTERIO DE HIGIENE Y PREVISION SOCIAL

El Ministerio de Higiene y Previsión Social, a raíz de las críticas que ha hecho la Sociedad de Fomento Fabril, a algunas disposiciones del reglamento de higiene industrial, lleva a cabo una prolija revisión, con el objeto de modificar aquellas que en la práctica hayan producido un mal resultado.

El servicio ferroviario entre Puente Alto y El Volcán

FUE NORMALIZADO AYER DESPUES DE VARIOS DIAS DE INTERRUPCION

El último temporal de agua y nieve de la cordillera produjo la destrucción de la vía del ferrocarril militar de Puente Alto al Volcán en varias partes, lo que interrumpió totalmente el servicio.

El comandante del Regimiento de Ferrocarrileros y especialmente los capitanes que tienen a su cargo el citado ferrocarril, tuvieron a su cargo la supervigilancia de los trabajos para despejar la vía. Después de una ruda labor, desde ayer está expedita la línea, habiéndose reanudado totalmente el servicio de Puente Alto al Volcán.

La Voz del Pueblo

UN BARRIO ABANDONADO

Se nos envía para su publicación lo siguiente:

"Desde hace tiempo se encuentra en el más completo abandono el sector comprendido entre las calles de Concepción a Pedro Lagos y Nataniel a San Ignacio. Existe en estas desgraciadas calles el peor de los servicios de vigilancia policial, agregando a esto el mal servicio de alumbrado y el más pobre de sus pavimentos.

Por aquí, señor Director, son cosas corrientes los robos y las pendencias, y como la policía poco se deja ver, todo queda impune.

Deseando que las autoridades se preocupen alguna vez de esto, le ruego se sirva publicar las anteriores líneas.—F. G., San Ignacio N.o 1748.

BOY-SCOUTS

Los delegados al Congreso Internacional Scoutivo

El Directorio Provincial de los Boy-Scouts de Santiago se reune hoy, a las 6.30 P. M., en su Secretaría, Estado 33, con el objeto de nombrar el delegado que habrá de representarlo en el Congreso Internacional Scoutivo, que se celebrará en Agosto próximo, en Suiza.

Se nos pide advertir a los candidatos que hoy es el último día para recibir los antecedentes de cada uno de los interesados.

—La Comisión Especial encargada de reunir fondos para el envío de la delegación citada, trabaja activamente con este objeto.

La Comisión ha recibido numerosas adhesiones del Comercio, de instituciones deportivas y sociales, como también de numerosas personas amantes de esta institución.

Mensajes de ascensos

Ayer fueron enviados al Senado los mensajes por los cuales se proponen al Congreso los siguientes ascensos en las vacantes que ha producido el retiro del general ... Cartanill: a general de división, al de brigada, don Aurelio Carvallo, con 34 años 9 meses de servicios; a general de brigada al coronel don Washington Montero, con 30 años 8 meses de servicios; y a coronel al teniente coronel don Fernando Sepúlveda, con 28 años y mes de servicios prestados.

Sobre los deterioros en la pavimentación de las calles

HOY CONFERENCIARA EL INTENDENTE MUNICIPAL CON EL GERENTE DE LA EMPRESA

El Intendente Municipal, acompañado del Delegado Fiscal de Pavimentación recorrió ayer las calles centrales de la capital, para imponerse del estado en que se encuentran con motivo de los arreglos que la Cía. Chilena de Electricidad, lleva a cabo en las líneas de tranvías.

Después de imponerse el señor Intendente, del estado en que se encuentran algunos trabajos, citó al gerente de esa Empresa para conferenciar sobre esta materia y ver modo de solucionar estos inconvenientes.

El gerente, señor Tonkin, es posible que en el día de hoy se acerque al Intendente Municipal, respondiendo a la invitación que le hizo la primera autoridad local.

Manifestación entre empleados postales

LOS EMPLEADOS DEL DEPARTAMENTO DEL PERSONAL DE CORREOS FESTEJAN A SU JEFE, Sr. LUIS TAGLE

Con motivo de ser el día de su onomástico, ayer los empleados del Departamento del Personal de la Dirección General de Correos y Telégrafos ofrecieron una simpática manifestación a su jefe, señor Luis Tagle Salinas.

La manifestación, que consistió en un té, fué servido por los mismos empleados y empleadas, lo que motivó algunas graciosas incidencias y animados comentarios.

Ofreció esta manifestación el señor Oscar Sanfuentes Abasolo, contestando el festejado en una elocuente improvisación.

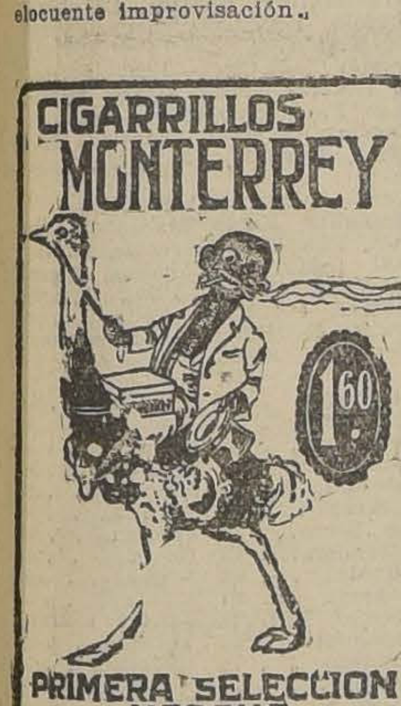

EJERCITO Y ARMADA

La manifestación de anoche a los Jefes de Divisiones y de la Brigada Combinada Tacna

EL INSPECTOR GENERAL DEL EJERCITO OFRECIO LA MANIFESTACION Y AGRADECIO EL JEFE DE LA BRIGADA COMBINADA TACNA.— EL TRABAJO—DIJO EL SEÑOR MINISTRO DE GUERRA— ES NECESARIO PARA EL EJERCITO Y MAS AUN EN ESTAS HORAS DE VERDADERA PRUEBA POR QUE ATRAVESAMOS.— "LO PRIMERO EN QUE DEBEMOS PENSAR, ES REFORZAR NUESTRA MARINA QUE HA ESCRITO TANTAS Y TAN BELLAS PAGINAS DE HEROISMO. EN ESTO DEBEMOS PENSAR TODOS Y DE ELLO TAMBIEN SE ENCUENTRAN PREOCUPADOS EL GOBIERNO Y EL PARLAMENTO"

Ayer, a las 6.30 de la tarde, se llevó a efecto en los salones del Club Militar, la manifestación que el Directorio de esa institución y la oficialidad de la guarnición, ofrecían en honor de los Comandantes de Divisiones de provincias y del Jefe de la Brigada Combinada Tacna.

A las 7 de la noche, los amplios salones de aquel centro militar se encontraban plenos de una numerosa concurrencia formada casi en su totalidad por jefes y oficiales de las diversas armas del Ejército. Pudimos anotar la presencia del Ministro de Guerra, Coronel don Carlos Ibáñez del Campo, del Jefe de la Brigada Combinada Tacna, General don Carlos Fernández Pradel; del Jefe de la I. División, General don Manuel Bulnes; del Jefe de la II División, General don Francisco Lagreze; del Jefe de la IV División, General señor Washington Montero, y del Jefe de la V División, Coronel señor Gómez Ríos.

Se encontraban, asimismo, presentes el Jefe de la División de Caballería, Coronel don Aníbal Parada, Sub-Secretario del Ministerio de Guerra, General don Francisco Díaz Valderrama, los Inspectores de Artillería, Caballería, Infantería y Aviación y los Comandantes de la Escuela de Caballería, de la Escuela de Aplicación de Infantería, el Sub-Director de la Fábrica y Maestranza del Ejército, Coronel señor Figueroa, el Jefe del Estado Mayor General, General don Pedro Charpin, los Comandantes del Dragones, Lautaro, Buin, Cazadores y Tacna, el Sub-Secretario del Ministerio de Marina, Capitán de Fragata, don Armando Reyes del Río, Capitán de Navío, don Adolfo Escobar, Cade de Navío, don Santiago Lorca, y delegaciones del Regimiento Carabineros y de la policía.

Poco después de las 7 de la noche, tanto el señor Ministro de Guerra como los festejados y demás asistentes, fueron invitados por el Directorio del Club Militar a pasar a los comedores en donde se sirvió un buffet, mientras dos orquestas militares ejecutaban algunas piezas de música.

En todo momento y en todas sus partes, reinó el mayor entusiasmo dentro de la más agradable camaradería.

Después de un momento, el Inspector general del Ejército, ofreció la manifestación a los Jefes de las Divisiones festejados y al Comandante de la Brigada Combinada Tacna. Tuvo palabras de especial recuerdo para todos los colaboradores de los Comandos que se encuentran en provincias laborando por la grandeza de esta institución armada. Durante su discurso el General, señor Ortiz Vega, fué interrumpido con aplausos, especialmente cuando se refirió a las clases y soldados que eran—dijo—el verdadero eje del Ejército. Terminó el General señor Ortiz, agradeciendo la presencia de los Jefes de Divisiones y de los Comandos y oficialidad de la guarnición que deseaban exteriorizar de esa manera sus afectos y simpatías a los festejados.

EL MINISTRO DE GUERRA, ACOMPAÑADO DE UN GRUPO DE ALTOS JEFES DEL EJERCITO

En medio de grandes aclamaciones de parte de los asistentes, hizo uso de la palabra, en representación de sus compañeros, el Jefe de la Brigada Combinada Tacna, General don Carlos Fernández Pradel, quien se refirió a la unión que, hoy como siempre, que, hoy como siempre, ha existido en el Ejército, unión que lo hace más grande y fuerte.

Después de hablar el General, señor Fernández Pradel, sucintamente del problema plebiscitario y de hacer una ligera reseña de la situación actual de aquellas provincias, terminó brindando por sus compañeros del Ejército y agradeciendo la manifestación que se les ofrecía.

Aún no se acallaban los aplausos, cuando se pidió insistentemente que hiciera uso de la palabra el Ministro de Guerra, señor Ibáñez.

Hecho el silencio, el señor Ministro principió exhortando a todos los oficiales del Ejército a continuar en sus labores; "el trabajo—agregó—es necesario para el Ejército, más aún en estas horas de verdadera prueba por que atravesamos.

"La unión, siguió diciendo el señor Ministro, es una de las prendas principalísimas del Ejército, pues sin ella no puede haber disciplina. Afortunadamente tanto los señores oficiales como las tropas se encuentran hoy empeñados en realizar el programa de trabajo que les coresponde".

En seguida el señor Ministro se refirió a la Marina, quien hoy no cuenta con los elementos necesarios.

Lo primero en que debemos pensar—dijo el señor Ibáñez—es reforzar nuestra Marina, nuestra Marina que ha escrito tantas y tan bellas páginas de heroismo en la Historia patria.

En esto debemos pensar todos y de ello también se encuentran preocupados tanto el Gobierno como el Parlamento.

Terminó el señor Ministro de Guerra, pidiendo un viva por la Marina de Chile, viva en que fué acompañado por los centenares de asistentes.

En seguida habló el Sub-Secretario del Ministerio de Marina, Capitán de Fragata, señor Reyes del Río, quien agradeció las expresiones vertidas por el señor Ministro de Guera y agregó que la Marina, dentro del rol que le corresponde, se encuentra siempre atenta a defender los intereses de la patria.

El señor Reyes del Río fué calurosamente aplaudido por la concurrencia.

Habló a continuación el Capitán señor Contreras, quien concluyó pidiendo vivas para el Cuerpo de Carabineros y para la Policía.

Poco después de las 8 de la noche terminó esta manifestación.

RAID DE AVIACION SANTIAGO - ARICA

Hemos sido informados que desde hace algunos días en la Escuela de Aviación de El Bosque se vienen haciendo preparativos para realizar un raid, en una sola etapa, hasta el puerto de Arica.

Todos estos preparativos, según lo que se nos ha manifestado, se han hecho dentro de la mayor reserva, obedeciendo a órdenes expresas impartidas por la Dirección de Aeronáutica.

... se llevaría a cabo una vez que el tiempo se mejore y tomarían parte en él ocho aviones al mando del capitán señor Acuña.

NOTICIAS MILITARES

HA SIDO NOMBRADO SUBTENIENTE DE SANIDAD EL doctor don Ildefonso Arriagada y ha sido destinado a prestar sus servicios al Regimiento Andino N.o 3, de Lautaro.

$ 350,000 SE HAN DESTINADO PARA GASTOS DE ALImentación de la tropa y $ 150,000 para gastos de equipo y vestuario.

EL PAGO AL CUERPO DE INVALIDOS EMPEZARA HOY a las 9 de la mañana.

CRONICA POLICIAL

LOS INCENDIOS DE AYER

En la mañana de ayer se produjo un amago de incendio en la Escuela de Carabineros.

A las 8.45 de la mañana el personal que se encontraba de guardia en ese establecimiento militar fué sorprendido por las llamas que se desprendían de la pieza habitación del teniente don Benjamín Rodríguez.

Inmediatamente se dió la alarma y algunas compañías de bomberos alcanzaron a llegar al lugar del suceso; pero no prestaron sus servicios, pues el mismo personal sofocó el fuego.

Se alcanzaron a destruir un sofá y otras especies.

Iniciadas las investigaciones para establecer el origen del fuego, se estableció que se debía a un corta-circuito.

También se dió cuenta ayer a la justicia de haberse producido un amago de incendio en la Avenida Macul. El fuego apareció en la residencia de don Arturo Cousiño.

No hubo necesidad de los servicios de las bombas, pues el fuego fué sofocado por los propios moradores.

El origen del fuego se debió a la inflamación de un chimenea.

La propiedad tiene seguros, pero se ignora su monto y la compañía.

La 13.a Comisaría inició las investigaciones del caso y dió cuenta del hecho al juez del crimen de turno.

EN EL COLEGIO DE SANTA CECILIA

El fuego también apareció en el Colegio de Santa Cecilia, ubicado en la calle de Maturana N.o 390.

Apenas los moradores se dieron cuenta de que el establecimiento estaba en peligro dieron la alarma y ecudieron con la presteza de costumbre diversas compañías de bomberos.

Por fortuna el fuego no alcanzó a tomar mayores proporciones.

Un corta-circuito había sido la causa.

El establecimiento está asegurado, pero se ignora el monto.

Cómo se muere en esta capital

LA TRAGICA HISTORIA DE TRES HOMICIDIOS

I

Los accidentes eléctricos se han producido en estos últimos días con alarmante frecuencia.

Hace poco dimos cuenta que un muchacho había encontrado la muerte por tomar un alambre que se hallaba abandonado en la vía pública, y después relatamos un serio accidente ocurrido en el Carrascal, donde una pareja de caballos encontró también la muerte al pisar un alambre que estaba en el camino y en circunstancias que conducía un breack con varios pasajeros.

En el día de ayer se produjo otro hecho parecido, que pudo tener más graves consecuencias.

En circunstancias que hacían su recorrido en el sector de la 2.a Comisaría el inspector don Roberguel Luna y el guardián 3.o Gegual Luna y el guardián 3.o Gerardo Hinojosa, fueron también víctimas de un accidente a causa de un alambre abandonado sobre el pavimento.

El alambre se hallaba cargado de corriente eléctrica y al ser pisado por los caballos, éstos sufrieron las consecuencias.

El animal que montaba el guardián Hinojosa murió instantáneamente, arrojando lejos al jinete, con el consiguiente susto.

Y en esos mismos instantes los dos oficiales sufrían también la misma suerte, pues saltaban de sus cabalgaduras a consecuencia de un golpe de corriente, pero sin fatales resultados.

La 2.a Comisaría puso este hecho en conocimiento del juez del crimen de turno, con el fin de que se practiquen las investigaciones del caso para establecer las responsabilidades consiguientes.

II

El cadáver estaba en el puente Lo Velásquez...

Algunos transeuntes que se dirigían al Carrascal y pasaron por ese puente, encontraron aquel cuerpo inanimado.

La sorpresa que sufrieron fué colosal.

¿Quién era el desgraciado que había fallecido en ese sitio?

Un misterio para todas las personas que se reunieron en el sitio, ya sea por curiosidad o porque transitaban por allí.

Las primeras personas que encontraron el cadáver dieron cuenta a la policía y varios guardianes de la 15.a Comisaría se trasladaron al lugar del suceso con el fin de establecer la veracidad del denuncio.

Efectivamente, en el puente Lo Velásquez estaba el cadáver.

La policía inició las primeras investigaciones entre las personas de los alrededores para averiguar lo ocurrido; pero nadie supo decir una palabra que sirviera para las pesquisas.

Sin embargo, la policía logró establecer que la muerte de aquel desconocido se debía a un crimen, pues el cadáver presentaba numerosas heridas.

Después de dar cuenta de ese hallazgo al juez del crimen de turno, se trasladó el cadáver al Instituto Médico Legal con el fin de que se le practique la autopsia y se le identifique.

III

Varios trabajadores se encontraban ocupados en sus tareas agrícolas en la chacra Lo Errázuriz, ubicado en la comuna de Maipú.

Todos conversaban animadamente sobre los diversos tópicos de actualidad y especialmente sobre el problema de Tacna y Arica.

Y como buenos patriotas protestaban de la actitud pasiva del Gobierno de no anexar, lisa y llanamente, esas famosas provincias, conquistadas con la sangre de tantos héroes.

Y en lo mejor de esa conversación patriótica fueron sorprendidos con la aparición de un pequeño cadáver.

Al golpe de la pala sobre el terreno de la chacra, había aparecido el cuerpo de una chiquitina.

La alarma, como es de imaginarse, no fué poca para esos modestos hombres de campo, que se hacían cruces ante aquel misterio.

Pero respetuosos de la muerte, cogieron el pequeño cadáver y le dieron piadosa sepultura.

Una vez que llevaron a efecto esa piadosa ceremonia dieron cuenta del hallazgo al señor Tobías Labbé, quien en el acto se dirigió a la policía comunal a dar aviso de lo ocurrido.

La policía de Maipú dió aviso telefónico a la Sección de Seguridad para que esta repartición iniciara las investigaciones, a fin de establecer si se trata de un crimen, pues ese cadáver se ha prestado a los más animados comentarios entre la gente de esos lugares.

Y MURIO CUANDO MENOS LO PENSABA

Se hallaba de compras en el almacén Las Baleares...

Este negocio se halla establecido en la calle de Mapocho N.o 1101.

Y allí lo sorprendió la muerte.

Es de imaginarse la alarma que se produjo entre los clientes de aquel establecimiento, que en esos instantes se encontraban adquiriendo mercaderías.

He aquí el caso como la Comisaría respectiva lo ha relatado al juez del crimen, donde ya se ha iniciado el sumario respectivo para establecer las causas de la muerte de Fidelisa García Espinoza...

Esta señora, pues cuenta con 45 años de edad, salió de su domicilio ubicado en la calle de Pedro Montt N.o 151, con el objeto de hacer algunas compras.

ERA UNA MUJER HEROICA

Le habían levantado una calumnia...

Y esa calumnia se refería a su honor.

Un sujeto mala lengua, cuyo nombre ya se encuentra en poder del juez señor Darrigrandi, había hecho correr la deshonrosa noticia.

Y la pobre joven desde ese instante fué puesta en tela de juicio.

Ella, que sólo tenía 19 años, ya era víctima de un sinvergüenza que andaba contando cosas íntimas que nunca se habían llevado a cabo.

Sin decir a nadie un palabra, en su pieza de la calle de Gorbea N.o 2449, se bebió una pastilla de sublimado que, según ella, podía darle la calma y la paz a su atormentado espíritu enfermo por la villana calumnia.

El veneno produjo sus efectos en el acto y cuando sus deudos se impusieron del hecho, dieron cuenta a la policía, la que se llevó a la envenenada a la Asistencia Pública, donde quedó hospitalizada.

La víctima se llama Sara Reyes Sánchez, tiene 19 años de edad, es soltera y en estos instantes se encuentra entre la vida y la muerte.

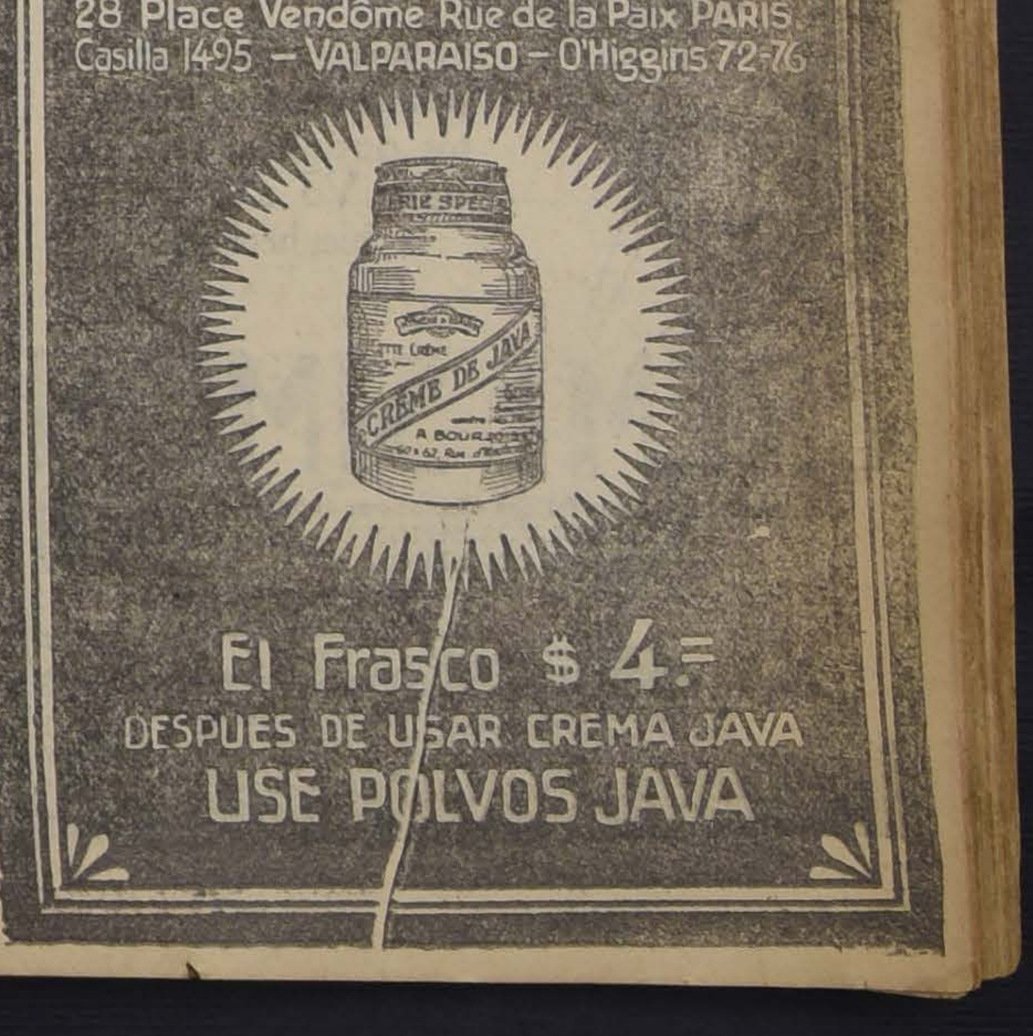

FOOTBALL

UN CONGRESO DE LAS LIGAS AUSTRALES DE FOOTBALL

IMPORTANTES RESOLUCIONES TOMADAS EN VALDIVIA

Se ha realizado en Valdivia un Congreso de las Ligas australes de football. Concurrieron representantes de las siguientes Ligas: Valdivia, Osorno, La Unión, Río Bueno, Llaima y Victoria.

El presidente de la Liga Valdivia, en una breve improvisación, saluda a los señores delegados y les agradece su asistencia.

LA SITUACION DE LA LIGA DE CAUTIN

Se deja constancia de que la Liga Cautín no ha cumplido el compromiso que contrajo el 30 de Agosto del año próximo pasado con las Ligas Osorno y Valdivia en el sentido de mantenerse independientes y de marchar unidas en todos los asuntos de interés regional.

Después de un extenso estudio de los pactos, se resuelve que todas las Ligas asistentes marcharán unidas en lo que tenga relación con el football regional, dejándose establecido que los pactos estaban muy lejos de guardar los intereses de las Ligas alejadas del centro del país, desde el momento que este documento no está inspirado en un sincero espíritu deportivo y democrático.

Se deja constancia de que en el pacto hay numerosos artículos que al ser aceptados importaría reconocer una semi-dictadura de parte de los miembros del Directorio provisorio.

En mérito de estos antecedentes, se resolvió dirigirse a la Confederación Deportiva de Chile y Federación de Football de Chile, pidiéndole una modificación de los pactos en las cláusulas que se refieren a las cuotas, a la contribución del 10%, a los pases de jugadores de diferentes dirigentes y a las fechas para iniciar y poner término a las competencias.

En cuanto a las circulares, se estimó que el Directorio no tiene autoridad para prohibir a las Ligas que opinen sobre la conveniencia o inconveniencia de asuntos de interés general.

Se resolvió para el caso de que las modificaciones no sean aceptadas, pedir que los pactos de unificación sean sometidos a la consideración de la junta general de delegados de Ligas, solicitando que este Congreso se efectúe en Santiago en el mes de Agosto.

Se pedirá a la vez que las Ligas sean agrupadas en zonas, las que serán autónomas en sus asuntos internos y se regirían por una reglamentación general de la dirigente.

Finalmente se resolvió solicitar del Directorio provisional que envíe a las Ligas con treinta días de anticipación el proyecto de Estatutos y Reglamentos a fin de que cada Liga pueda informar a sus delegados de las observaciones que les merezca.

Para evitar las canas, una fricción diaria de DANDERINA

Danderina M. R. Acido salicílico. Cruz Bayer, M. R.

Colo-Colo versus Santiago Wanderers

Nuevamente los aficionados santiaguinos tendrán oportunidad de presenciar un gran lance de football entre el Colo-Colo y Wanderers que superará en mucho al sostenido por estos dos ases en su primer encuentro de fines de Mayo próximo pasado. Se trata de la revancha que se jugará el próximo Domingo en esta capital, revancha en la cual pondrán los contrincantes todo su empuje y pericia.

El entrenamiento continuo y riguroso a que han sometido a sus componentes augura un lance reñido en toda su extensión, pues habiendo entre estas instituciones reconocida equiparidad de fuerzas, se llevará la ventaja, dejando a un lado el factor suerte, el que se presente en mejores condiciones. La Liga Valparaíso ha tomado por su parte el entrenamiento del Wanderers y el profesor Marcos A. Vera se ha hecho cargo del entrenamiento de sala del Colo-Colo.

Conocedores ambos cuadros de las fuerzas con que cuentan y habiéndose ya estudiado en su primer lance, esta nueva presentación será unificar al Colo-Colo como el equipo que más practica el football científico, cualidad que hay que reconocer también en el Wanderers. Son pues, rivales que perfectamente se merecen y no desfraudarán en absoluto las expectativas del gran público que sin duda asistirá a este gran espectáculo.

Liga Infantil de Football

El Directorio de esta institución se reunirá hoy a las 8.30 P. M. en Bandera 542.

EXCURSIONISMO

La excursión a la nieve de la Y. M. C. A.

Una treintena de jóvenes de la Asociación Cristiana de Jóvenes realizaron anteayer una interesante excursión a la nieve.

El trayecto del Ferrocarril al Volcán presentaba una hermosa vista, pudiendo los viajeros admirar la hermosura de los paisajes nevados.

En San Alfonso descendieron los excursionistas, entregándose con entusiasmo a la práctica de los deportes en la nieve.

El buen humor y la alegría de los jóvenes fueron además un factor importante en el éxito de este agradable viaje.

Se regresó a las 8 P. M. a la capital, satisfechos del programa excursionista y deportivo realizado.

Excursión a Puente de Cristo

Se hallan abiertas las inscripciones para esta hermosa excursión del Cuerpo Jorge Matte, que se verificará los días 27, 28 y 29 del presente. Se harán hermosas ascensiones al macizo andino, visitándose también los trabajos que ejecuta la Cía. Chilena de Electricidad para la instalación de la nueva planta eléctrica; la Cía. Minera el Volcán, y los hermosos puntos denominados Puente el Diablo y Puente Cristo. Datos en la secretaría, Tocornal 441.

La excursión a San Alfonso.— Con buen éxito se efectuó esta hermosa excursión el Domingo ppdo.

Sección femenina.— Mañana se reune la Sección femenina en Concepción 1334. El señor Humberto Collarte, presidente de la Asociación de Basket-Ball de Santiago dictará una charla sobre basket-ball femenino, de acuerdo con las reglas de la Confederación Suramericana.

Sesión de directorio.— A las 7 P. M. se reunirá el directorio en Estado 380, Club Ferroviario.

Cuerpo de Excursionistas "Los Pirineos"

Cita a junta general ordinaria para hoy, a las 9 P. M., en Arturo Prat 733.

Cocoa Peptonizada Raff Sin Rival

Base: Cacao, Peptona Malta, etc.

SÍFILIS

Tratamiento sencillo, seguro y discreto por vía bucal de la Sífilis y de todas sus consecuencias por los comprimidos de

TREPARSOL

(Derivado formilado del ácido fenilarsenico.)

Suprimiendo inyecciones, dolores y dieta.

Sin temor de ningún accidente.

Para el modo de empleo, conformarse estrictamente a las indicaciones del prospecto.

De venta en todas las buenas Farmacias.

Representantes para el Chile: Victor CORRY & Cía, Monjitas 739—Santiago.
Agentes Generales: Leczinski & Cie, 67, rue de la Victoire, Paris.

No tiene usted excusa Señora

al confiar su aterciopelada dermis á productos dudosos, cuando tiene Vd a mano la bienhechora

CRÈME SIMON

Completará Vd sus felices efectos por el empleo de los POLVOS SIMON y del JABÓN SIMON

TIRO AL BLANCO

EL CERTAMEN PERMANENTE POR LA COPA ENRIQUE BOTTINELLI

NUEVAS AUTORIDADES DEL CLUB GENDARMERIA DE PRISIONES

En los diversos certámenes que se han llevado a efecto en estos últimos Domingos se han destacado ya algunos tiradores que por sus series altas hacen suponer que de entre ellos saldrá el vencedor que se adjudicará la valiosa Copa "Botinelli", que según las bases deberá ser el premio del tirador que sume las 5 mejores series hasta fin de este año. La situación por ahora es la siguiente:

Para el primer lugar están en empate los señores Eulogio Duarte, campeón actual de Chile, y el señor Antonio Martín una de las mejores manos como tirador de rifle.

Los puntos so los siguientes, sobre un máximum de 144 por serie de 6 tiros en blanco de 24 anillos, o sea en las 5 series, 720 puntos.

y Chaves, que donó una copa, el señor S. Kohnemkampf, un reloj la Casa Castagneto un objeto artístico y varios otros premios todos de importancia.

El Domingo pasado se dió término al certamen por la Copa "Tapia" que fué disputada durante varios Domingos y cuyo resultado ha sido el siguiente:

1.er premio, copa "Tapia" señor J. Aravena, 511 puntos.
2.o premio, medalla de oro, señor Cayetano Pinedo, 503 puntos.
3.er premio, medalla de plata, señor Antonio Martín, 500 puntos.
4.o premio, medalla de plata, señor Ernesto Chattin, 489 puntos.
5.o premio, medalla de cobre, señor Ernesto Peña, 584 puntos.

Se está preparando actualmente un gran certamen de revólver de bolsillo cuyos premios serán

COMPETIDORES	Tiros					Total
Eulogio Duarte	135	134	134	132	130	665
Antonio Martín	137	134	134	130	130	665
Julio Alvarado	135	134	132	130	130	661
Gonzalo Lavín	138	133	131	129	128	659
Cayetano Pinedo	138	131	131	129	129	658
J. Aravena	132	131	130	129	128	651
Casiano Alcalde	132	131	128	126	126	643
Pedro López	132	129	128	127	126	642
Baldomero Doering	132	129	128	126	121	636
Enrique Chatitn	131	129	126	124	124	634

Además de la Copa "Bottinelli" hay hermosos premios que han sido donados por distinguidos deportistas y casas de comercio de la capital, como ser la Casa Gath un artístico trofeo generosamente ofrecido para este concurso por el director señor Conrado Ríos Gallardo, y otro premio por el señor Rafael Maluenda.

Las bases serán publicadas oportunamente.

El Directorio del Club sesionará en su local el Dimingo próximo a las 10 A. M.

SOCIEDAD NACIONAL DE TIRO AL BLANCO GENDARMERIA DE PRISIONES

El nuevo Directorio de este organismo es el siguiente:

Presidente, señor Federico Rivera Z.; vice-presidente, señor Albino Quezada; secretario, señor Oscar Rojas Villegas; prosecretario, señor Jor Despott; tesorero, señor Estanislao Vallejos; capitán, señor Hremógenes Valenzuela; vice-capitán, señor Luis Fuentes; directores, señores Manuel García, Segundo Guajardo, José Aguilera, Eliseo Molina, Darío Zalazar y Osvaldo Escobar.

Directorio Honrario:

Presidentes, señores Jorge Gaete, Ismael Pérez, Eleodoro Ascuy y Pedro Bravo E.

Vice-presidentes, señores Jorge Donoso, Ernesto Velasco, Carlos Doren y Ramón Pérez.

Socios honorarios, señores Juan Viscayzacu, Mav Slustky, Santiago Larraín, Manuel Cortés Hernán García, Eugenio Etchebes, Raúl Otero, Santiago Nieto, Emilio Geneville, Martín y Edmundo Coudeu.

El número de socios activos es de 149 y la asistencia media los días de tiro pasa de 70.

EL 11.º ANIVERSARIO DEL CARIOCA F. C.

FORMA EN QUE FUE CELEBRADO EL DOMINGO ULTIMO

La comida con que los socios del Carioca F. C. celebraron el 11.o aniversario social dió ocasión a una simpática y alegre fiesta que dejará, sin lugar a dudas, buenos recuerdos entre los numerosos concurrentes.

Poco después de la hora indicada por los organizadores, los asistentes tomaron colocación alrededor de una amplia mesa, dispuesta y arreglada con todo gusto.

Durante la comida reinó un franco entusiasmo, haciéndose recuerdos de las diversas fases de la vida de esta colectividad.

Al final, el señor Alejandro Olivares, presidente del Carioca, pronunció un elocuente discurso recordando a varios benefactores del club y a muchos entusiastas socios; tuvo frases especiales para el Brigada Central F. C., y para la prensa.

En seguida habló el señor Honorato, presidente del Brigada, felicitando al Cariosa y agradeciendo los conceptos del señor Olivares.

A nombre de la Asociación Santiago, habló el secretario de dicha institución, señor general Galdames, quien hizo resaltar las características del club festejado.

Hablaron también los señores Camili Vásquez, quien dió a conocer los primeros pasos que dió el club; los representantes de los Sports de "El Diario Ilustrado" "La Nación", Julio Morales y el pro-secretario, señor Alvarez, que cerró la manifestación.

CUERPO DE EXCURSIONISTAS SANTIAGO.— Cita para esta noche, a las 9.30 al directorio. Tabla: Basket-ball y próxima charla. Tabla: Torneo ciclista del próximo Domingo.

CICLISMO

UNION CICLISTA DE CHILE. —Cita a Junta General de delegados para hoy a las 9 1|2 P. M. en Bandera 542.

CLU BCICLISTA CHACABUCO. —Junta general para hoy a las 8 P. M.

CARIOCA F. C.—Directorio para hoy a las 8 1|2 y a junta general a las 9 P. M. en "El Diario Ilustrado".

CLUB CICLISTA CHACABUCO. —Cita a junta general para hoy, a las 9 P. M.

ROYAL CLUB CICLISTA.—Cita a junta general para mañana, a las 9 P. M., en Bandera 542.

CLUB CICLISTA CENTENARIO. —Cita a junta general para hoy, a las 8.30 P. M., en Recoleta 556.

CITACIONES

Chile Atlético F. C.— Junta general para hoy a las 8 P. M. en Coquimbo 753.

Sol de Mayo F. C.—Junta general para hoy a las 9 P. M. en Escanilla 915.

Magallanes F. C.—Directorio para hoy, a las 7 P. M., en la Avda. Independencia 1499.

Imprenta Chile F. C.—Junta general para mañana, a las 6.30 P. M., en Bandera 653.

C. Ibáñez F. C.—Junta general ordinaria para hoy, a las 8 1|2 P. M., en Av. Italia 1598.

Deportivo Nerón.—Junta general para hoy, a las 9 P. M., en Franklin 1347.

Carlos Walker F. C.—Junta general para hoy, a las 7 P. M., en el local de costumbre.

Jorge V F. C.—Junta general para hoy, a las 8 1|2 P. M., en Cochrane 1197.

Star Valparaíso F. C.—Junta general para hoy, a las 8 P. M., en Irarrázaval N.o 044.

Centro Deportivo Casa de Moneda. —Junta general para hoy, a las 5.30 P. M., en el local de costumbre. Tabla: últimos preparativos para celebrar el aniversario y elección del nuevo directorio.

ARBOLES FRUTALES

EL DEPOSITO DEL CRIADERO DE ARBOLES ANGOL

recibió una nueva remesa de árboles, pudiendo, en cualquier momento, despachar los pedidos de plantas, de las variedades que se le pidan.

Tiene a la vista en su depósito:

LIBERTAD 746

toda clase de árboles.

Sírvase pasar y se convencerá que hay en existencia plantas de las mejores variedades, muy sanas y muy baratas.

CRIADERO de ARBOLES de ANGOL

LIBERTAD 746 —:— TELEFONO 130. YUNGAY

Viña ASPIAZU

BUIN

¿Quiere Ud. un buen vino en su domicilio?

VEA NUESTROS PRECIOS POR CHUICOS:

Burdeos corriente	$ 12.00
Burdeos Especial	$ 14.00
Pinot Corriente	$ 16.00
Pinot Especial	$ 18.50
Cabernet Especial	$ 20.00
Semillón Especial	$ 18.00

Pruébelos una vez y no cambiará su vino.

Depósito general:

SANTA ROSA 317

Por partidas grandes hay buenos descuentos.

RIVALIZA EN HERMOSURA CON EL CARDENAL

Sí, Puede Comprarse Otra Pluma-Fuente Por Menos Dinero

Pero la mayoría de los hombres prefiere no hacer economías a costa del mérito de un objeto.

ESTE razonamiento es el que ha guiado a millones de personas a comprar las Plumas-Fuente Parker Duofold en las buenas tiendas que las venden.

Además, la pluma de la Parker Duofold está garantizada por 25 años de uso, si no se la maltrata. Puede prestársela sin temores, porque su punta, que se desliza sobre el papel rápida y suavemente, no se tuerce por caprichoso que sea el estilo de escribir de quien la emplea.

Lleve en su bolsillo esta famosa pluma-fuente y tendrá siempre a su alcance un "amigo y seguro servidor".

Mayor Capacidad para Tinta, Cañón Grande, Simetría y Equilibrio al Escribir, Aspirador Invisible y el color característico, rojo con casquete negro, que la hace bella de poseer y difícil de extraviar.

Vea también las plumas-fuente Parker en Negro y Oro, con aplicaciones de oro al precio de otras plumas que tienen aplicaciones de níquel.

Hay Lapiceros, Dignos Compañeros de la Pluma-fuente.

Distribuidores: CURPHEY y CIA., LTDA. Casilla 530, Santiago

Parker Lucky Curve Duofold

Con la punta que dura 25 años

Duofold Jr. Tamaño Mediano

Lady Duofold Con aro para cadenilla

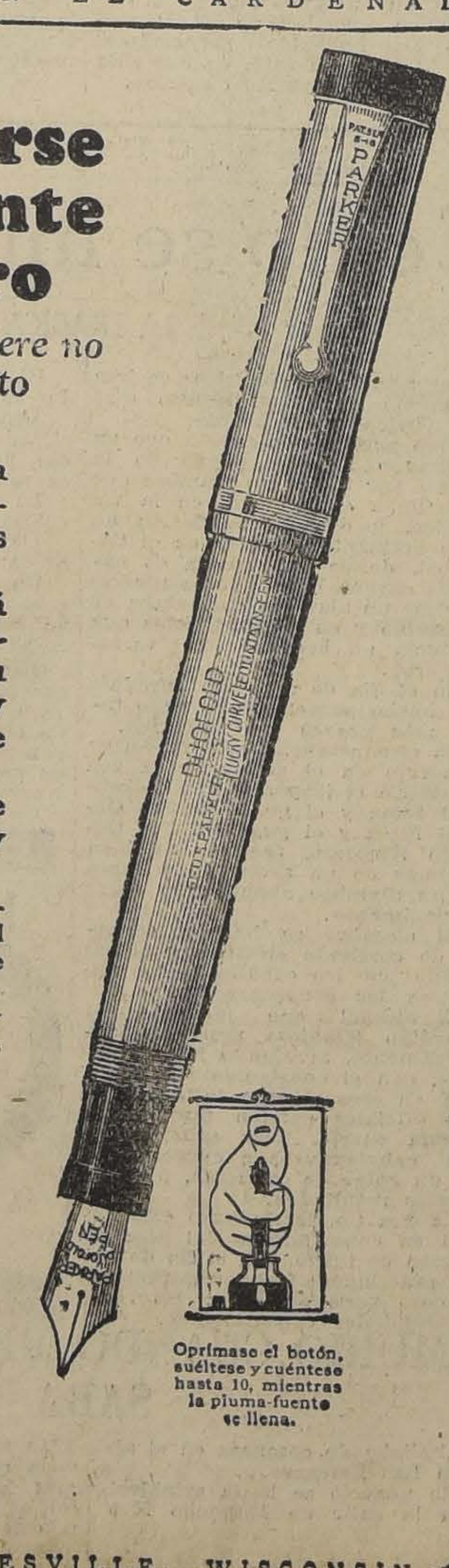

Oprímase el botón, suéltese y cuéntese hasta 10, mientras la pluma-fuente se llena.

THE PARKER PEN COMPANY JANESVILLE, WISCONSIN

TURF

LOS TRABAJOS EFECTUADOS EN LA MAÑANA DE AYER EN EL CLUB HIPICO

Bertini
montada por un aprendiz liviano, trabajó una vuelta y 200 metros en 2.32 en la primera vuelta marcó 2.15 3|5.

Canción
montada por M. Vera cotejó 1.400 metros en 1.30 3|5.

Peebles
montado por L. Fuentes largó 800 metros en 55.

Vienesa
montada por R. Rice cotejó 1.000 metros en 1.5 3|5.

Grimace y De Valera
montadas por aprendices pasaron 1.200 metros en 1.23 3|5, llegando iguales.

Rigodón
montado por un aprendiz y L. J. por L. Aguilar, pasaron 1.200 metros en 1.22, ganó el primero por varios cuerpos.

Obsequio
montado por L. A. Zamora y Khiber, por R. Piérola, pasaron 1.400 metros en 1.35 4|5; ganó Khiber por dos cuerpos.

Pangal
montado por un aprendiz y Baston Lad, por R. Olave, pasaron 1.400 metros en 1.36, llegando iguales.

Sonata
montada por un aprendiz, atropelló 700 metros en 45.

La Loire
montada por un aprendiz largó 1.400 metros en 1.36.

Oresto
montado por M. Vera largó 1.200 metros en 1.19 1|5.

Guardia Blanca
montada por R. Piérola pasó 1.400 metros en 1.39 3|5.

Pericolo
montado por L. Lacrois, y Casual por L. Bravo pasaron 1.400 metros en 1.37; ganó Pericolo por un cuerpo.

Pipirigayo
montado por R. Olave pasó 1.400 metros en 1.34 3|5.

LOS TRABAJOS EFECTUADOS EN LA MAÑANA DE AYER EN EL HIPODROMO CHILE

Becerro y Agua Verde
montados por aprendices pasaron 800 metros de bajada en 52 el primero completó 1,200 metros en 1.27.

Zizañero
montado por un aprendiz pasó 400 metros en 27.

Mándala
montada por R. Ubilla pasó 600 metros en 44 1|5.

PISTA PESADA (MANO DEL CHILE)

Clarette
montada por R. Olguín pasó 1,000 metros en 1.9.

Cecilita
montada por A. Garay pasó 1,000 metros en 1.6 1|5.

Monmartre
montado por J. Vergara, pasó 400 metros en 26, después de un descanso repitió en 25 1|2.

Danaide
montado por un aprendiz, pasó 600 metros en 42.

Artagnan
montado por R. Ubilla, pasó 400 metros en 26 1|5, después de un descanso repitió en 26 3|5.

PISTA LIVIANA

Kid
montado por P. Valderrama, pasó 400 metros de bajada en 24 2|5.

Cabochón
montado por A. Zúñiga y Pichardín por M. Zúñiga, pasaron 800 metros en 54.

Dominó y Querla y Patria
montados por aprendices pasaron 400 metros en 26 2|5.

Rapide
montado por L. Soto, pasó 1,200 metros en 1.24 2|5.

Petunia
montada por P. Olguín, pasó 400 metros en 25 1|5.

INSCRIPCIONES PARA LAS CARRERAS DEL DOMINGO 27 Y MARTES 29 EN AMBOS HIPODROMOS

CLUB HIPICO

Domingo 27

Premio ORGULLOSO. — 1,300 metros. — Para caballos de 3 años y más que no hayan ganado más de 3 carreras. — Peso: 48 kilos. — Recargo de 4 kilos por cada carrera ganada. — Inscripción: $ 35. — Premio: $ 3,500 al 1.o

Kilos

Kintrileo	60	Matasiete	52
Signorino	60	Maximalista	52
Chichita	58	Pif	52
Latria	58	Imponente	51
Z. Seca	58	Crimora	50
Jornalero	56	D. Tercia	50
Kandahar	56	Divorciada	50
Khiber	56	Floreat	50
Palestro	56	Monjita	50
Paramount	56	Murga	50
Cocodette	54	Vinicia	50
Dulce	54	Arabella	49
Grimace	54	M. d. Clermont	49
L. Ada	54	Cornetín	48
Najerilla	54	El Catorce	48
Casual	54	El Quince	48
Fado	54	Pangal	48
Kintamo	54	Clarté	46
Le Nabab	54	Jamás	46
Bluette	53	Mi Vida	46

NOTA. — Se dividirá en dos series por los señores handicappers.

Premio COPA NAVE ITALIA. — 2,300 metros. — Para todo caballo ganador. — Handicap. — Inscripción: $ 50. — Premio: $ 5,000 al 1.o y una copa de plata ofrecida por la Colonia Italiana al propietario que gane dos veces esta carrera.

Bertini, Garete, Cartilla, Vancouver, Perillán, Lancetazo, Guau y Samuelito.

Premio OLITA. — 1,400 metros. — Para caballos que hayan ganado más de $ 15,000. — Handicap. — Inscrip. ción: $ 35. — Premio, $ 3,500 al 1.o

Perval, Cáucaso, Gin Cocktail, Tristán, Kolipí, Kadijah, Payador, Landrú, Notoria, Tartana, Liberato, Turista, Janus, Last Gift, Eudon, Náufrago, Descartado, Tumbe, Mala Nueva, Curilafquén, Fullero, y Tarnopol.

NOTA. — Los premios Oidor y Olita fueron anulados.

Martes 29

Premio PINCHE. — 2,300 metros.— Para todo caballo ganador. — Handicap. — Inscripción: $ 45. — Premio: $ 4,500 al 1.o

El Buin, Fan Fán, Garete, La Décima, Cartilla, Vancouver, Calderón, Perillán, Perval, Echekalte, Verdot, Fullero y Guau.

Premio PADEREWSKY—1,300 metros. — Para caballos de 2 años que no hayan ganado. — Peso: 54 kilos. — Inscripción: $ 45. — Premio: $ 4,500 al 1.o.

Pértigo	56	Trianon	54
Chanta	54	Viareggio	54
Epoca	54	V. Vuela	54
Greenback	54	Clarette	52
Menfis	54	Damassin	52
Montmartre	54	E. Volante	52
Nientes	54	F. de Amor	52
Orestes	54	Melodía	52
Peebles	54	Menudita	52
Pericolo	54	Mirabella	52
Pipirigallo	54	Pichincha	52
¿P. Pas?	54	Vigésima 9.o	52

Premio PIBE. — 1,300 metros. — Para caballos que hayan ganado más de $ 15,000. — Handicap. — Inscripción: $ 35. — Premio: $ 3,500 al 1.o

Picazón, Eudon, Fan Fan, Hecatombe, Charmer, Early Rose, Alderney, Straggler, Liberato, Turista, Güira, Buen Día, Leoncito, Notoria, El Godo, Janus, Lanzafuego, Azpeitia, Grenoble, Cáucaso, Gin Cocktail, Tristán, Kolipí, Payador, Alnero, Náufrago, Descartado, Tumbe, Tronador, Mala Nueva, Curilafquén y Filisteo.

NOTA. — Se divide en dos series esta carrera.

Premio PIZARRO. — 1,500 metros. —Para caballos de 3 años y más que no hayan ganado más de $ 15,000.— Handicap. — Inscripción: $ 35. —Premio: $ 3,500 al 1.o.

Tunca, Zona Seca, Glorius Day, Zancajo, Discutido, Dominó, Imponente, Quidia, Ugombo, Matasiete, Melibea, Tritón, Signorino, Señora, Tanpolaya, Lady Ada, Mad. de Clermont, El Catorce, Décima 8.a, Pilot, Obsequio, Ravachol, Vinicia, Jornalero, Manchego, Harding, Chichita, Kandahar, Borelli, Jalea, Palestro, Casual, Foguista, Grimace, Monjita, Cocodette, Bacton Lard, Murga, Ciclista, Toquí, Kintamo, Naides, Khiber, Pif y La Perichole.

NOTA. — Se divide en dos series por los señores handicappers.

—El premio Polonia fué anulado.

Hasta las 4 P. M. de hoy se reciben inscripciones para las siguientes carreras agregadas a los programas de los días 27 y 29 del presente:

Domingo 27

Premio OIDOR.—1,300 metros.— Para caballos de dos años que no hayan ganado.—Peso 54 kilos.— Inscripción: $ 45.—Premios: 4,500 pesos al 1.o

Premio .. .. ..—1,500 metros.— Para caballos de 2 años ganadores. —Peso: 50 kilos.—Recargo de 3 kilos por carrera ganada.—Inscripción: $ 35.—Premios: $ 3,500 al 1.o

Nota: Los ganadores de clásicos no podrán correr.

Premio .. ....—1,400 metros.— Para caballos nacidos en Chile que se rematen en $ 6,000.—Peso: 58 kilos.—Descargo de 3 kilos por cada $ 1,000 menos en el avalúo. Inscripción: $ 35.—Premios: 3,500 pesos al 1.o

Martes 29

Premio POLONIA.—1,500 metros. —Para yeguas ganadoras de 10,000 pesos o más.—Handicap.—Inscripción: $ 40.—Premios: $ 4,000 al 1.o

HIPODROMO CHILE

DOMINGO 27

Premio LAS VEGAS.—1,200 metros.

Cipango, El Godo, Majadera, Dominó, Latorre, Bandmaster, Goneslese, Querella, M. Vescera, Güira, Galeno, La Tulipe, La Loire, La Perichole, Anémona, Itay Tué.

Premio LONCOMILLA.—1,200 metros.

Chalinga, General Prim, Miserere, Lloyd George, Jacobino, Tarnopol, Descartado, Pichardín, Artagnan, Tumbe, Zan, Tronador, Filisteo, Facuo.

Premio ZENTENO.—1,200 metros.

Meyerling, Masaniela, Melibea, Jettatura, Job, Latoso, Coquetón, Yacaré, Khiber, Carraca, Cocodette, Banderolo, Full, Najerilla, Alessandrina, Tritón.

Premio YELCHO.—1,200 metros.

La Ratera, Byron, Istria, Eclisse, Peyuco, Fumada, Sixpense, Bellísima, Cabochón, Ravachol, Náutico, Idria, Ugombo, Danaide, Zumbido, Bellatrixe.

Premio OCOA.—1,900 metros.

Samuelito, Kelso, Macaulay, Peña Blanca, Fan Fan, Hyrcanie, Fullero, Perval, Omikron, Lacierva, Signorino, Foch, Castor, Pilot, Villapia, Discutido, Intuición, Palisandra.

Premio ROMERAL.—900 metros.

Kilos

Spectrum	56	My Own	51
Mercedario	56	Licanqueo	54
Albinzi	55	Marga	51
Viareggio	55	Danzarina	51
Pabellón	55	Melodía	51
Olivares	55	Moravia	51
Don Berto	55	Volupte	51
Astrónomo	55	Rosca	51
Quinola	54	Nigua	51
Vienesa	53	Villita	51

Premio TOLTEN.—1,400 metros.

Imponente	61	Polenka	51
Olvidado	58	Rafaelita	50
Voltaire	57	República	49
Jolly	56	Tunca	47
Laon	53	Marga Marga	47
Idolo	53	Joroba	48
Por si acaso	51		

MARTES 29

Premio TILTIL.—1,400 metros.

Keysol, Paramount, Full, One Step, Rapide, Maravedí, La Tulipe, Quidia, La Perichole, Señora, Presidencia, Melibea, La Loire, Picaronera, Zona Seca, Banderola, Latorre, Tarnopol, Cocodette.

Premio RELONCAVI.—1,400 metros.

Danaide, Alessandrina, Toqui, Xola, Job, Kepí, Zumbido, Mochuelo, Ugombo, Agua Real, Artobero, Irdalicio, El Buin, Byron, Silver Mine, Por si acaso, Náutico, Crimora, Peyuco, Sixpence, Vuela Poco, Meyerling.

Premio ÑIPACO.—1,500 metros.

Palisandra, Descartado, Náufrago, Hyrcanie, Pichardín, Fullero, Zan, Galloway, Azpeitia, Last Gift, Peña Blanca, Kayukeo, General Prim, Fan Fan, Macaulay, Ja Já.

Premio QUINTRAL.—1,500 metros.

Guernsey, Obsequio, Villapia, Liberato, Tarnopol, Glorius Day, Intelldier, María Vescera, Tumbe, Omikrón, Turista, Madagascar, Omikrón, Foch, Picaronera, Lacierva, Castor, Pilot, Dominó, Gondolero, Filisteo, Marly.

Premio ZAPALLAR.—900 metros.

Querella, Glacé, Cecilita, Carraca, Latoso, Grenoble, Por Merced, Kirnaka, Clarilla, Bellatrize, Itay Tué, Tiburoncito, La Ratera, Brizna, Tritón, Flatín, Jettatura, Cabochón.

Premio TABON.—900 metros.

Allemby, Artagnan, Facuo, Petite Chose, Miserere, Kintrileo, Challinga, Tronador, Galeno, Trifulca, Gonesse.

Premio PETORCA.—1,200 metros.

Kilos

Imponente	62	Revilla	50
El Trece	59	República	50
Voltaire	58	Laon	50
Luxor	57	Old Champ	50
Jolly	57	Por si acaso	48
Zozia	58	Le Bouquet	48
Antu cuna	57	Vigésima	48
Tafalla	54	Marga Marga	48
Jack Pot	52	Pisaverde	48
Mi Vida	51	Aquelarre	48
Ronca			

MUEBLES

DE COMEDOR, DORMITORIO, ESCRITORIO

A precios sumamente bajos con grandes facilidades en el pago, vende

La San Antonio

MONEDA 952

FRENTE CASA MUSARD

PASTA COCIN
ES EL MEJOR DENTIFRICO, BLANQUEA Y LIMPIA LOS DIENTES
FORMULA: JABON, MENTANTIMOL, ACIDO BORICO
LA NACION

"LA NACION" PUBLICARA MAÑANA UNA INTERESANTE CORRESPONDENCIA DE "EL TANI"

"La Nación" ofrecerá mañana a sus lectores deportistas y público en general, una interesante correspondencia exclusiva para nuestro diario, enviada desde New York, por el señor Carlos Reyes Corona, en la que describe la vida del chileno Estanislao Loayza, "El Tani", en los Estados Unidos, donde el popular boxeador chileno alcanza hoy una brillante situación en el mundo deportivo por sus numerosas victorias contra los más experimentados pesos livianos que hay en New York.

La correspondencia del señor Reyes Corona es interesante y está llena de curiosos detalles de la vida pugilística de nuestro popular boxeador.

EL MATCH ARAVENA - ZUÑIGA SE LLEVARA A EFECTO MAÑANA

Con todo entusiasmo se hacen los preparativos para el match que hubo de postergarse a causa de la lluvia la semana pasada.

Como nuestros lectores se han impuesto por intermedio de estas mismas columnas, esta velada es por demás interesante.

Se dará comienzo con un mach a tres rounds entre los excelentes pesos hoja, Ernesto Orellana, campeón de Providencia, con Arturo Díaz del mismo centro.

Eduardo Rivero y Ernesto Rojas cruzarán guantes en cuatro rounds por el campeonato peso mínimo.

Gerardo Rojas, del Providencia, con Ernesto Cerey, de Los Sports, son los encargados del primer match de semi fondo, los que pelearán cinco rounds.

El segundo match de semi fondo subirá al cuadrado a dos buenos pesos livianos, ellos son: Manuel Rivero, destacado aficionado del Providencia y Luis Ayala, campeón del Adolfo Morales. Estos muchachos se han entrenado cuidadosamente a fin de defender los colores de los centros a que pertenecen.

El match de fondo, como nuestros aficionados se han impuesto por intermedio de estas mismas columnas, es por demás interesante, subirán al cuadrado dos muchachos de reconocidos méritos, Alfredo Aravena, campeón peso gallo de la Departamental del año pasado, donde puso de manifiesto sus cualidades de buen pugilista venciendo a numerosos contendores de prestigio, y Luis Zúñiga, muchacho de la nueva generación, que ha venido abriéndose paso entre sus congéneres hasta ocupar el puesto de honor en el centro que milita.

Esta pelea era esperada con verdadero interés entre los aficionados de Providencia, por el prestigio de que gozan los contendores entre sus admiradores, que acudirán el Miércoles a estimularlos con sus aplausos.

Una buena banda de músicos amenizará esta reunión.

LOS PREPARATIVOS PARA EL GRAN MATCH ENTRE JUAN BEIZA Y JOE WALLS

EL PROGRAMA QUE OFRECE EL EMPRESARIO ES INTERESANTE.—NO HABRAN PRELIMINARES.—SERAN CUATRO PELEAS NOTANDOSE EL NOMBRE DE "FIRPITO".—28 ROUNDS DE PELEA.—LO QUE PIENSAN LOS CONTENDORES.—ARBITRARA EL SEÑOR ALVARO DE LA CRUZ EN EL MATCH DE FONDO

El comentario en los círculos deportivos es el encuentro entre Juan Beiza, chileno y Joe Walls, español que, se efectuará el Sábado próximo en el Hippodrome Circo. El combate ha despertado entusiasmo debido a que ambos boxeadores se merecen y Beiza, hace su rentree en nuestros rings después de su jira por Panamá y los Estados Unidos.

EL PROGRAMA

Ayer tuvimos oportunidad de conversar con el empresario, quien nos dió algunos detalles de los preparativos que hace para ofrecer un programa interesante y dar al público un espectáculo boxeril de primer orden, que recuerde los buenos tiempos del boxeo nacional.

En primer lugar, nos dijo el empresario, no haré preliminares, si así podemos llamar al ofrecer peleas interesantes entre muchachos que se merecen y que se batirán en varios rounds.

La primera pelea será entre Miguel Villarroel con Genaro Acosta, cuatro rounds. A continuación subirán al ring Artemio Alvarez versus Marcial Varas, combatirán seis rounds.

La pelea que más llamará la atención será la que participará José Sáez "Firpito", muchacho éste que se batirá con Luis Recabarren. Como es sabido, Firpito viene distinguiéndose desde hace tiempo como una de las más legítimas esperanzas del boxeo chileno. Sus últimos triunfos por K. O., le designan como un muchacho que promete. Esta vez Firpito tendrá un serio rival que seguramente no podrá vencerlo por K. O. Nos referimos a Recabarren, excelente peleador de la nueva generación.

Como pueden ver, termina diciendonos nuestro entrevistado, el programa que ofrezco para el Sábado próximo es de primer orden y merece la ayuda de los aficionados.

EL REFEREE

Como una garantía de la corrección del match de fondo entre Beiza y Walls, es la designación del referee, que recayó en la persona del distinguido árbitro, señor Alvaro de la Cruz.

LO QUE OPINAN LOS BOXEADORES

Beiza y Walls se encuentran ya listos para su pelea. Ambos están bien entrenados y se muestran otpimistas sobre el resultado de la pelea.

Walls, nos ha dicho: Yo creo vencer y espero en esta ocasión demostrar al público mi verdadera personalidad pugilística.

El chico Beiza, es un convencido de su triunfo. Habla con entusiasmo y dice que espera hacer una de sus mejores peleas, asegurando por cierto que triunfará.

No hay duda que el match promete ser reñido y que ambos boxeadores irán a la lucha dipuestos a desarrollar el máximum de sus conocimientos y valentía.

CITACION

Se cita en la Federación de Box a las 11 1|2 A. M., a los siguientes boxeadores:

Miguel Villarroel, Genaro Acosta, Artemio Alvarez, Marcial Varas, José Sáez y Luis Recabarren.

El Centro Esmeralda B. C., está de duelo

Esta institución cita para hoy a las 12 M. en Nataniel 885, a junta extraordinaria de socios con el objeto de tomar algunos acuerdos con respecto al fallecimiento del aficionado Ramón Rojas.

El desaparecimiento del aficionado Rojas de esta institución ha causado hondo pesar entre los amigos y consocios de este excelente exponente que en distintas ocasiones hizo lucidas presentaciones en nuestros principales centros de la capital.

Los funerales de Ramón Rojas se efectuarán mañana a las 3 de la tarde, saliendo el cortejo de Huemul 886.

Esta noche sesiona la Departamental de Box de Santiago

Citase para hoy a las 9 1|2 P. M. a junta general de delegados con el objeto de tratar asuntos de viati importancia.

Esta reunión se llevará a efecto en San Antonio 347, tercer piso.

DOMINGO SANCHEZ Y WALDO IGLESIAS — Estos conocidos pesos gallo se medirán en un match a diez rounds, mañana en el Gimnasio de "Los Tiempos", San Francisco 1120.

Este match ha logrado entusiasmar a los aficionados del barrio Avenida Matta, porque ambos contendores cuentan con muchos admiradores por la valentía para combatir; elpremio lo disputarán todo al vencedor. El matchde semi-fondo estaría cargo de Juan Cáceres, del Heriberto Rojas con el representante del Germán Contreras, Rafael González. Completarán la interesante velada, buenos preliminares a cargo de los centros R. Franco, G. Contreras, H. Rojas y Los Tiempos.

PARRITA SE VA...

UN BENEFICIO SE PREPARA

Con entusiasmo se le prepara un beneficio para el Jueves próximo, en el Gimnasio de la Federación de Box, al popular peso mosca Parrita.

¿Por qué es este beneficio?

Pocos beneficios más simpáticos que éste, en que se trata de reunir fondos para que Parrita, el mejor peso mosca de Chile, pueda irse a los Estados Unidos a agregar nuevas victorias a las muchas ya obtenidas por los boxeadores chilenos que han dado pruebas de coraje.

Los aficionados deben ayudar a este pequeño que va a New York sin más apoyo que su entusiasmo y la ayuda de los aficionados porteños.

Un buen programa boxeril se prepara para este beneficio.

TRIBUNALES DE JUSTICIA

MOVIMIENTO HABIDO EN 21 DE JUNIO DE 1926

CORTE SUPREMA

Tribunal pleno

1. Apelación del juez del 2º Juzgado de Letras de Tarapacá, acuerdo.
2. Recurso de queja de Constantino Kiriako y otros, acuerdo.

Las demás no vistas.

Alegaron:

Don Alberto Cabero, por el recurso, en la primera; y don Matías Silva, por el recurso, en la segunda.

CORTE DE APELACIONES

Primera Sala

1. José Moreal contra Antonio Callis, fallada.
2. Gustavo Final con Juan P. Rodríguez, fallada.
3. Pedro Sordo con Compañía Estañífera Ventanini, fallada.

Alegaron:

Don Washington Bannen, confirmando, en la primera; don Santiago Lazo con don Julio Bonniard, en la segunda; don Benjamín de la Barra con don Rafael Lorca, en la 3ª

Segunda Sala

Relator, señor Videla.

Opositor, señor Rodríguez.

2. Guillermo Alessandri contra V. Goicolea, revocada.
3. Guillermo Alessandri contra M. López S., confirmada.
4. P. González. Nombramiento partidor, confirmada.
5. Compañía General de Construcciones con Ferrocarriles del Estado, trámite.
6. Municipalidad de Santiago con A. Valenzuela Díaz, confirmada.
7. M. Villalón con Rosaura Navarro de G., trámite.
8. M. Contreras con S. Plaza, revocada.
9. V. Rivera con R. Bruna, sin estado.
10. Sociedad Imprenta y Litografía Universo con J. Larraín, conf.
11. Impuestos Internos con E. Habid., confirmada.
12. B .Moreno con A. C. Jiménez, alegatos pendientes.
13. Idem., idem, relación pendiente.

No vistas las demás.

Del acuerdo: Contra E. Reyes y otros.

Alegaron:

En la 3ª don Benjamín de la Barra con don Guillermo Alessandri.

En la 4ª don Ramón Luis Ugalde, como parte con don Rafael Lorca.

En la 6ª, don Guillermo Varas, revocando.

En la 8ª, don F. Otero, aprobando. En la 10, don Humberto Silva, confirmada.

En la 11, don Humberto Yáñez.

En la 12 y 13, don Carlos León Cruzat con don Arturo Varas.

Tercera Sala

1. León e hijo con Joaquín Molina, acuerdo;
2. Amelia Santos con Carlos A. González, a la 1ª Sala.
3. Eugenio Pastor con Lucía Matte Hurtado, acuerdo.
6. Ester Escárate con Froilán Espinosa, trámite.

Falladas de acuerdo

Horacio Walker con Francisco Krantz y otros, confirmada.

Alegaron:

En la primera, don Ramón Luis Henríquez con don Ambrosio Montt.

Cuarta Sala

Relator, señor Fontaine

2. Contra S. Vargas, fallada.
3. Sumario por muerte del niño Luis Frías, fallada.
4. Sumario por muerte de Fco. Martínez, fallada.
5. Sumario por muerte de C. Sepúlveda, fallada.
6. Sumario por muerte de M. Leteller, fallada.
7. Sumario por muerte de J. Tello, fallada.
8. Sumario por hallazgo de un cráneo humano, fallada.
9. Sumario por suicidio del marinero J. Bta. Meza.
10. Sumario por rubo a Jorge Guzmán, fallada.
11. Sumario por abandono de hogar de M. Luisa L., fallada.
12. Sumario por incendio en manufactura de papel de Puente Alto, fallada.
13. Sumario por incendio en casa de don L. Gregorio Ossa, fallada.

No vistas las demás.

Alegaron: En la 1ª don Enrique Donoso con don J. Dionisio Correa.

En la 2ª del Sábado, don Jermán Riesco E. con don Osvaldo Fuenzalida y don Federico Duncker.

Almorranas (Hemorroides)

requieren un tratamiento cuidadoso. El UNGUENTO PAZO es el remedio más eficaz que se conoce hasta el día para el tratamiento de las Almorranas simples, sangrantes, con picazón o externas. Una o dos cajitas bastan. La firma de E. W. GROVE se halla en cada cajita.

Alcanfor 1.58 Gramo Zincóxido 1.44 Gramo Acido fénico 0.79 " Cosmolina 28.23 Bálsamo de Perú 1.81 Gramo

INDUSTRIA Y COMERCIO

BOLSA DE COMERCIO

MOVIMIENTO

En Bonos se hicieron negocios por valor de 496,000 pesos, notándose una pequeña baja en los precios.

Sobre acciones [illegible] se mostró con regular [illegible].

Se transaron diversos títulos mineros, dos Bancos y algunos pequeños papeles industriales.

Los precios en títulos de sociedades se vieron más bien flojos.

SUBIERON

Mineras

Chacaltaya de 9 7|8 a 10; Fortuna de Colquiri, de 8 3|8 a 9; Oploca de 120 a 121; Oruri de 5 a 7 y medio.

Industriales

Catres de 41 a 41 1|2; Electr. Pref. de 31 1|2 a 32; Laboratorio Chile de 80 a 81.

BAJARON

Bonos

Caja 8-1 de 94 a 93 3|4; Garant. 8 de 40 a 35; Hip. 8-1, de 88 a 87 3|4.

Bancos

[illegible] a 188; Nacional de 77 1|4 a 77.

Mineras

Carolina de 11 a 10 3|4; Cerro Grande, de 49 a 48 1|2; Lebu Ord. de 2 1|8 a 2 5|8; Morococala de 39 3|4 a 39 1|2; Patiños de 266 a 264.

Industriales

Cemento Melón de 43 a 42; Gas de 53 1|2 a 53.

OPERACIONES EFECTUADAS AYER

1a RUEDA

10000 Caja 8-1, 94.
25000 Caja 8-1, 93 3|4.
18000 Caja 8 1|2, 89 3|4.
49000 Hip. 8-1, 87.
600 Bco. Chile, 188.
25 Gas, 53.
700 Colquiri, Jul. 8, 6 1|4.
200 Colquiri, Jul. 8, 6 3|8.
500 Cerro Grande, Jul. 8, 49.
400 Carolina, Jul. 8, 11.
200 Carolina, Jul. 8, 10 3|4.
100 Patiño, Jul. 8, 265.
200 Patiño, Jun. 24, 265.
500 Chacaltaya, Jul. 8, 10.
500 Chacaltaya, Jun. 24, 10.
300 Carolina, Jul. 8, 10 1|2.

2a RUEDA

11000 Hip. 8-1, 87.
40000 Hip. 8-1, 87 1|4.
50000 Hip. 8-1, 87 1|2.
20000 Caja 8-1, 93.
12000 Caja 8-1, 93 1|4.
20000 Caja 8-1, 93 3|4.
230000 Caja 8 1|2, 90.
11000 Gdor. 8, 35.
10 Gas, 53.
105 Lab. Chile, 81.
63 Malvoa, 7.
500 Malvoa, 7 1|4.
2000 Elqui, 0.25.
100 Bco. Nacional, 77.
100 Cem. Melón, 42.
100 Bco. Chile, 188.
100 Oploca, Jul. 8, 121.
100 Carolina, Jul. 8, 10 3|4.
200 Morococala, Jul. 8, 39 1|2.

PRECIOS DE COMPRADOR Y VENDEDOR AL TERMINAR LAS RUEDAS

TITULO	COMPRADOR Cantid.	COMPRADOR Precio	VENDEDOR Cantid.	VENDEDOR Precio
BONOS				
Caja 8-1	20000	93 3|4	15000	94
Caja 8 -1|2	30000	89 7|8	10000	90
Hip. 8-1	10000	87 1|4	10000	87 1|2
Gas 8			11000	35
Elec. Ind.	500	34		
BANCOS				
Chile	100	187 1|2	100	188
Nacional	100	76 1|2	100	77 1|2
MINERAS				
Aconcagua	100	4 7|8	200	5 1|4
Carolina	200	10 1|2	100	10 3|4
Cayllorna	500	4		
Penco	500	0.50	1000	0.70
Colquiri Julio 8	500	6 1|4	400	6 3|8
Cerro Grande Julio 8			600	48 1|2
Chacaltayas Julio 8	200	10		
Chacaltayas Junio 24			500	10
Disputada Julio 8	200	16 1|2		
Fortuna de Colquiri Julio 8	500	9 3|8	200	9 3|4
Kala-Uyu Julio 8			200	6
Higuera	800	3 1|2	400	3 3|4
Kelluani Julio 8			500	5 1|8
Minera Julio 8	1300	14 1|2	200	15
Morococala	100	39 1|2	100	39 3|4
Elqui	5000	0.20	2500	0.25
Oruro Julio 8	100	29	200	29 1|2
Oruro	100	23 1|2		
Patiño Julio 8	100	264		
Patiños Junio 24			100	264
Tocopilla Julio 8	100	75 1|2	100	76 1|4
Potosí Julio 8	200	2 1|2	500	3
INDUSTRIALES				
Gas	37	53	13	53 1|2
Vidrios	50	55		
Tabacos	100	78	75	80
Cervecerías Junio 24			100	58
Cemento Melón			200	42
Malvoa	1000	7 1|4		
Elec. Pref.	150	32		
Elec. Ind.	100	38	100	39
Catres	100	41 1|2		
Elec. Ord.	200	8		
Teléf. Comercial	100	38	100	39 1|2
VARIOS				
Club Hípico	1	8000	1	8600
CIERRE A LAS 4.30 P. M.				
Colquiri trans. Julio 8		6 1|4		
Lebu Ord. Julio 8		2 5|8		
Tocopilla trans. Julio 8		76		
Patiño Junio 24				264
Kala-Uyu Julio 8				5 3|4
Morococala Julio 8				39 1|2
Cerro Grande Julio 8				48 1|2
Chacaltaya Julio 8				10

OPERACIONES EN VALPARAISO

1a RUEDA

100 Chacaltaya, Jul. 24, 9 3|4.
100 Id. Jul. 8, 9.80.

CAMBIO

Vendedor, 39.90.
Comprador, 39.80.

2a RUEDA

1000 Morococala, Jul. 24, 40.
2000 Id. Jul. 8, 40 1|4.
200 Patiño, Jun. 24, 264 1|2.
300 Ocuri, Jul. 8, 7 1|2.
200 Cerro, Jul. 8, 48 1|2.
1000 Hip. Valp. 8-2, 85 1|2.
39000 Id. 8-1, 87.
1000 Id. 8-2, 87 1|2.
1000 Caja 8-1, 93 1|2.

CAMBIO

Vendedor, 39.90.
Comprador, 39.80.

TATTERSALL

Precios corrientes en la Feria del 21 de Junio de 1926:

VENTAS AL PESO

Novillos, de $ 11.10 a $ 1.30 el kilo
Bueyes, de 1.04 1|2 a $ 1.25 1|2
Torunos, de 0.98 a 1.15 1|2
Vacas, de 1.02 1|2 a 1.27

NOVILLOS

20 con 11998 kilos, a $ 1.30
20 con 10674 kilos, a 1.30
20 con 10076 kilos, a 1.30
20 con 10850 kilos, a 1.26
21 con 11740 kilos, a 1.25
10 con 5508 kilos, a 1.25
20 con 9470 kilos, a 1.23
20 con 10510 kilos, a 1.23
20 con 9210 kilos, a 1.2
18 con 9896 kilos, a 1.22
20 con 9122 kilos, a 1.20 1|2
20 con 9210 kilos, a 1.22 1|2
20 con 10170 kilos, a 1.18 1|2
10 con 3872 kilos, a 1.15
12 con 4524 kilos, a 1.10

VACAS

19 con 9322 kilos, a $ 1.27
20 con 10290 kilos, a 1.25
20 con 9812 kilos, a 1.25
19 con 8110 kilos, a 1.25
20 con 9462 kilos, a 1.25
21 con 10352 kilos, a 1.22
18 con 8724 kilos, a 1.21
15 con 7006 kilos, a 1.20 1|2
10 con 4512 kilos, a 1.18
12 con 5300 kilos, a 1.17 1|2
15 con 5566 kilos, a 1.16 1|2
11 con 4580 kilos, a 1.16
13 con 5648 kilos, a 1.15 1|2
24 con 10338 kilos, a 1.15
12 con 4616 kilos, a 1.5
22 con 9613 kilos, a 1.15
10 con 4504 kilos, a 1.14 1|2
15 con 6320 kilos, a 1.14 1|2
24 con 9148 kilos, a 1.14 1|2
20 con 9758 kilos, a 1.14
24 von 9438 kilos, a 1.13 1|2
18 con 6906 kilos, a 1.13 1|2
20 con 9542 kilos, a 1.13
10 con 3780 kilos, a 1.13
13 con 5456 kilos, a 1.12
22 con 8530 kilos, a 1.11 1|2
20 con 7523 kilos, a 1.11
19 con 7482 kilos, a 1.10 1|2
10 con 4053 kilos, a 1.10
22 con 8580 kilos, a 1.10
20 con 9044 kilos, a 1.09
20 con 8662 kilos, a 1.08 1|2
15 con 6396 kilos, a 1.08 1|2
15 con 6014 kilos, a 1.07
10 con 3754 kilos, a 1.06
14 con 5580 kilos, a 1.06
15 con 6016 kilos, a 1.04 1|2
11 con 4024 kilos, a 1.02 1|2

BUEYES

10 con 6768 kilos, a $ 1.25 1|2
10 con 7190 kilos, a 1.17 1|2
12 con 6876 kilos, a 1.17 1|2
6 con 3932 kilos, a 1.13
4 con 2746 kilos, a 1.11 1|2
14 con 9700 kilos, a 1.09 1|2
6 con 3392 kilos, a 1.09
10 von 7084 kilos a 1.08
16 con 9876 kilos, a 1.07 1|2
6 con 3504 kilos, a 1.07
8 con 4718 kilos, a 1.06
5 con 2942 kilos, a 1.05 1|2
4 con 2268 kilos, a 1.05
4 con 2182 kilos, a 1.04 1|2

COTIZACIONES DE METALES

Cablegrama sobre cotización de los metales correspondientes al día de hoy:

Estaño: al contado, £ 270.15.0; bajó 0.15.0.— A plazo, 270.5.0; bajó 0.15.0.

Cobre Standard: al contado: £ 57.2.6; subió 0.2.6.— A plazo: 58.0.0; subió 0.5.0.

Plata: al contado, d 30 7|16; bajó 1|8.

CIGARRILLOS CABECEADOS
ORO
M R
PAPEL MAIZ
CORRIENTES 20 cts
ESPECIALES 40 cts

CAMBIO

TIPO VENDEDOR

COMERCIAL . . . . . $ 39.90

UN PESO PAPEL VALI 6 1|32

BANCO LONDRES Y AMERICA DEL SUD LTDO.

(Antes Banco de Londres y Río de la Plata Ltdo.)

Cambio sobre el exterior

PLAZA	90 D. V.	Vista
Londres	40	40.50
París	33.60	33.90
Amberes		24
New York		8.30
España		1.36 1|8
Italia		30
Brasil		40.50
Uruguay		8.66
Argentina		3.36 1|2
Holanda		3.34
Suiza		1.61
Japón		4.00
Siria		40.50
Portugal		40.50
Panamá		40.50
Perú		40.50

MATADERO PUBLICO

Los corrales de este establecimiento encerraron ayer el siguiente ganado, para la venta de hoy:

Ganado mayor		Ganado menor	
Bueyes	69	Corderos	923
Novillos	54	Cerdos	390
Vacas	260	Cabros	21
Q. vivos	23	Terneros	24
En vara	18		
Total	424	Total	1358

PRECIOS DE LAS CARNES

Ayer se fijó el siguiente precio para la venta de hoy:

Carne de buey 1.a	1.80 y 1.85
Id. de buey, 2.a.	1.60 y 1.70
Id. de buey, 3.a.	1.00 y 1.50
Carne de novillo 1.a	1.80 y 1.85
Id. de novillo, 2.a.	1.60 y 1.70
Id. de novillo, 3.a.	1.00 y 1.50
Carne de vaca 1.a	1.80 y 1.90
Id. de vaca, 2.a.	1.60 y 1.70
Id. de vaca, 3.a.	1.00 y 1.50
Carne de cordero, 1.a.	2.80
Id. de cordero, 2.a.	2.50 y 2.70
Id. de cordero, 3.a.	2.00 y 2.40
Carne de oveja, 1.a.	1.90 y 2.00
Id. de oveja, 2.a.	1.60 y 1.80
Id. de oveja, 3.a.	1.00 y 1.50
Carne de cerdo 1.a	2.10 y 2.20
Id. de cerdo 2.a	1.80 y 2.00
Id. de cerdo 3.a	1.20 y 1.60
Grasa en rama, a	1.50, 1.70 y 1.80
Sebo de ovejuno, a.	1.30
Cuero de buey, grand, a	1.20
Id. de novillo, a.	1.50
Id. de vaca, a.	1.50
Id. de ternero, a.	3.00
Id. de ovejuno, doc., a	70.00 y 90.00

Compañía Salitrera San Antonio del Sur

De orden del Directorio, se cita a los accionistas de esta Compañía a una reunión que tendrá lugar el día Martes 22 del presente, a las 5 P. M., en la calle de Teatinos N.o 245, escritorio de don Antonio Planet, con el objeto de tratar sobre diversos asuntos relacionados con la marcha de la Sociedad y tomar los acuerdos sobre los puntos que se someterán a su resolución.—El Secretario.

22—J.

VIGAS DOBLE T. y canales
BARRACA CAMILO PIZARRO
Nataniel 469, Tel. 271 Parque
Ofrece surtido completo

FABRICACION DE CAJONES
Y JABAS PARA FRUTAS
Tenemos para entrega inmediata Cajones Vineros y Litreros.
"LA REPUBLICA"
BARRACA Y FABRICA
DOMEYKO 2354.—TELEFONO 186, PARQUE

COMPAÑIA DE CONSUMIDORES DE GAS DE SANTIAGO

En conformidad con lo dispuesto en el artículo 10 de los Estatutos, se avisa a los señores accionistas que el Registro de Transferencia de Acciones estará cerrado desde el 27 al 30 inclusive, para los fines del dividendo.

Santiago, 20 de Junio de 1926.

Pedro Errázuriz Tagle,
Gerente.

Jn-24

SOBRETODOS
$ 125-REALIZA-$ 150
Cruzados, derechos y raglanes — Formas nuevas y elegantes
EL CORTE INGLES
PUENTE 699, ESQUINA ROSAS
Jn-22

IMPOSIBLE COMPETIR
CASA ALBERTO PATRI
EN SU NUEVO LOCAL
ROSAS 1123 a 1127

CALENTADORES para baño muy económicos.	$ 120.00
CALENTADORES para los pies	$ 10.00
BRASEROS	$ 6.00
CALENTADORES para la cama	$ 2.00
BOTELLAS para agua caliente	$ 5.00
LAVAPLATOS de 90 centímetros	$ 25.00
MESAS cocina forradas zinc	$ 27.00
ESTANTE con carnicera	$ 60.00
COCINA PARA TRES PLATOS	$ 175.00
OLLAS de acero 1.a calidad, el número	$ 1.60
CACEROLAS Jurist Brand, desde	$ 6.80
CUCHARONES enlozados 9 centímetros	$ 1.60
TETERAS para té	$ 7.60
CAFETERAS para tres tazas	$ 2.20
PLATOS inquebrables	$ 1.00
CALIFONT a leña irrompible	$ 220.00
BAÑOS americanos esmaltados	$ 120.00
LAVATORIO desagüe, la taza	$ 60.00
BIDET portátil	$ 45.00
BAÑO de asiento	$ 30.00
BASUREROS	$ 8.00
PALAS basura	$ 2.00
PALMATORIAS	$ 0.60
BACENICAS	$ 4.80
CHATAS	$ 14.00
HERVIDOR leche	$ 5.40
JUEGO lavatorio	$ 100.00
PAILAS	$ 4.00
PORTAVIANDAS	$ 23.80
RECIPIENTES enlozados	$ 14.00

Agradeceré su visita personal, por haber infinidad de artículos imposible de detallar.
La atención es esmerada y el reparto rápido.
Cualquier reclamo será atendido en seguida.

ROSAS 1123 a 1127
Casa Patri
CASILLA 135 - SANTIAGO

FIESTAS SOCIALES

SOCIEDAD DE CHOFERES MANUEL MONTT.—Como está anunciado, el Jueves próximo se llevará a efecto una velada en honor del presidente de esta Sociedad, don Juan Opazo, en la que tomarán parte varios actores obreros, entre ellos los señores Gustavo Silva, Luis Barra, Alejandro Alvarez, Luis Cárdenas, Julio Cornejo y varios otros que han prometido su concurso.

CENTRO EL DESPERTAR.—Próxima velada.—Esta corporación obrera prepara para fines de la presente semana una interesante velada cultural a beneficio de sus fondos sociales.

Este acto en el cual participarán artistas obreros de la capital, se efectuará en los salones de una prestigiosa corporación obrera.

A los socios de este Centro se les invita para mañana, en Maipú 830, a fin de ultimar los preparativos de la velada anunciada.

CENTRO EMPLEADOS PUBLICOS.—San Martín 772.—La comisión de fiestas de esta institución ha preparado para el próximo Jueves, a las 9 P. M., un baile social en honor del señor Carlos Guzmán.

Para esta fiesta se invita a la sociedad Matadero y el Círculo de las Pibas.

La Junta Ejecutiva Nacional de Arrendatarios, realizará un comicio

En la última reunión verificada por la Junta Ejecutiva Nacional de Arrendatarios, se tomaron acuerdos de importancia para esta colectividad. Especialmente se tomó en cuenta la forma de efectuar una gran manifestación pública a fin de rectificar las peticiones presentadas en diversas oportunidades por este organismo.

Este se realizará el primer Domingo de Julio en la capital, con la participación de colectividades obreras de la localidad.

En el curso de este tiempo, la Junta Ejecutiva hará una jira de propaganda en los diferentes sectores, preparando para este objetivo conferencias públicas en los teatros y plazas, como también en los locales obreros.

LA REUNION DE MAÑANA

Mañana a las 8 P. M. se reunirá la Junta Ejecutiva Nacional de Arrendatarios con los representantes ante los Tribunales de la Vivienda y delegados de Sectores a fin de tratar las materias que se encuentran pendientes y que reclaman pronta solución.

COMITE SANITARIO DE LA I. W. W.—Este Comité pone en conocimiento de todas las organizaciones obreras que ya salió el N.o 17 de la "Hoja Sanitaria", editada por el policlínico de la I. W. W.

Los que se interesen por leer esta interesante hojita, pueden pasar a retirarla en Nataniel 1057, de 7 a 10 P. M., todas las noches.

Centro Santiago de la Unión Nacional

NUEVO DIRECTORIO

Este organismo eligió últimamente el siguiente cuerpo directivo por el presente año:

Director Eclesiástico y presidente honorario, señor don Pedro J. Infante.

Director honorario, señores Carlos Doggenweiler y Francisco A. Bahamondes M.

Delegado del Consejo General, señor José Cruz Peña.

Delegado del Consejo Provincial, señor Eleuterio 2.o Rojas.

Presidente, señor Jerónimo Rodríguez.

Vice, señor Pedro Acchiardi.

Tesorero, señor Carlos Sepúlveda.

Pro-tesorero, señor Manuel Caro.

Secretarios, señores Humbreto Rubio, Eduardo Silva y Francisco Bahamondes.

Directores, señores Eleuterio 2.o Rojas, José Ruiz, Felipe Leiva, Jorge Jaras, Agustín Gúmera, Francisco Barros, Manuel Rivera.

Citase a sesión de Directorio para hoy Martes 22 del presente, a las 9 P. M.

Junta Relacionadora de Panificadores

Anoche no se llevó a efecto la reunión de la Junta para tratar sobre una importante asamblea en el Sindicato N.o 2, la que se acordó llevarla a efecto esta noche.

En tabla hay importantes puntos que tratar, especialmente sobre el gran comicio público que se llevará a efecto en Iquique y en Osorno.

Estos comicios son auspiciados por la Confederación Regional de La Harina a nombre de la Unión Sindical de Panificadores de Chile.

También se nombrará una comisión especial para tratar extensamente sobre los delegados argentinos que nos visitarán la semana venidera y que oportunamente anunciamos por medio de "La Nación".

Todos los secretarios de los Sindicatos quedan citados como los miembros de la Junta Relacionadora.

Sociedad S. M. Bernardo O'Higgins

(VERSION OFICIAL)

El Domingo se llevó a efecto la junta general. Después de un detenido estudio quedaron aprobadas las bases de unificación con otras sociedades congéneres; y conforme al reglamento su rectificación se verificará el Domingo 4 del próximo mes.

Los socios que deseen imponerse de los artículos en referencia pueden solicitarlo en Almirante Barroso 362, Quintana 373 y Andrés Bello 517, a cualquiera hora del día.

CIGARRILLOS RECOMENDADOS:
CABAÑAS HABANOS EXTRAFINOS $1.60
MY LORD CON TABACO MARYLAND $1.60

REUNIONES SOCIALES

CENTRO RECREATIVO ARTES GRAFICAS.—A junta general para mañana, a las 9 P. M.

SOCIEDAD UNION DE PELUQUEROS.—Al Directorio a sesión para hoy, a la hora de costumbre.

—El Directorio acordó que en adelante toda solicitud de aspirante a socio debe venir acompañada con el domicilio donde trabaja.

LIGA NACIONAL DE ARRENDATARIOS, 4.o TRIBUNAL.—Gálvez 1612.—Asamblea extraordinaria de arrendatarios de los sectores que comprenden la 4.a, 7.a y 12.a comisarías, hoy, a las 7.30 P. M.

El secretario de la Liga atiende a los arrendatarios que tengan que hacer reclamos todos los días, mañana y tarde, en la Liga. En la noche atiende el representante ante el Tribunal, de 8 a 11 P. M.

ASOCIACION DE RODADOS A TRACCION ANIMAL.—Hoy, a las 8 P. M. se reune este organismo para discutir la situación creada en la elección del representante al Consejo Consultivo del Tránsito. Local el de los tranviarios.

UNION SINDICAL DE ZAPATEROS.—Se cita a sesión extraordinaria para hoy Martes, a las 7 P. M. en Maipú 830.

SOCIEDAD DE PELETERAS AMBOS SEXOS EL ADELANTO.—Se cita al Directorio y al cuadro artístico para hoy Martes 22, a las 7 P. M.

SOCIEDAD IGUALDAD Y TRABAJO.—Junta general extraordinaria para el Domingo 27, a las 3 P. M.

SOCIEDAD DE S. M. LA AURORA.—Arturo Prat 1242.—A sesión para el Jueves, a las 8.30 P. M.

CONJUNTO MUSICAL LA LIRA.—Dieciocho de Julio 784.—A sus componentes para ensayo, hoy, a las 8.30 P. M.

CONJUNTO ARTISTICO SINDICAL CARMELO Y PRAGA.—A reunión y ensayo general, hoy, a las 8.30 P. M., en el local de costumbre.

CONSEJO DE SERVICIOS PUBLICOS MUNICIPALES DE LA FEDERACION OBRERA DE CHILE.—A reunión general a los obreros de los talleres, jardines y plantaciones y policía de aseo, hoy, a las 7.30 P. M., en el local de los tranviarios, Martínez de Rozas esquina de Bulnes.

COOPERATIVA DE EDIFICACION Y CONSUMOS DE OBREROS METALURGICOS.—Hoy, a las 8 P. M., asamblea general de accionistas.

Como esta es segunda citación para elegir el nuevo Gerente, se procederá a hacerlo con el número que asista.

CENTRO SOCIAL LUIS E. RECABARREN.—Delicias 1867.—Reunión mañana, a las 8.30 P. M.

SOCIEDAD PINTORES MIGUEL ANGEL.—Arturo Prat 1242.—Para el Jueves próximo, a las 8 P. M., cita a junta general extraordinaria de socios.

Confederación Ferroviaria de Chile

(CONSEJO EJECUTIVO)

FORMACION DEL CONSEJO ZONAL GREMIAL DE SAN BERNARDO

Como se sabe, el Consejo Ejecutivo de la Confederación Ferroviaria de Chile viene trabajando activamente por organizar en definitiva el Consejo Zonal Gremial de San Bernardo, formado por el personal de la Maestranza de esa localidad.

Al efecto, hoy se celebrará en dicho pueblo una reunión para dejar organizado dicho Consejo, para lo cual se nos encarga citar a los delegados de gremios que se indican a continuación: E. Yáñez, de Maquinarias; A. Becerra, de Armadurías; G. Quinteros, de Fundición y Mora, de Relaminación. Además deberán asistir todos los dirigentes de los distintos gremios, especialmente los secretarios generales.

La reunión se llevará a efecto en la tarde después de las 5, en el local del Consejo de San Bernardo.

El secretario general encarga la asistencia a todas las personas nombradas.

JUNTA CENTRAL DE LOS GREMIOS DEL RODADO.—Hoy a las 9 1/2 P. M., aunque llueva, en Bulnes esquina Martínez de Rozas, a todos los delegados para tratar la petición pasada por el gremio de Lecheros y Rodado de San Miguel, para tratar sobre la elección del representante de la tracción animal ante el Consejo Superior de Tránsito, y otros asuntos de importancia.

Se ruega la mayor asistencia.

A MITAD de PRECIO
LIQUIDA LA FABRICA DE MEDIAS, GRANDES LOTES DE MEDIAS Y CALCETINES
ACUDA Y APROVECHE
NO SE DEJE PARA ULTIMA HORA
SANTO DOMINGO 1031

FERROCARRILES DEL ESTADO

ADICIONAL A BOLETOS DE PASAJE DE 1.a CLASE DESTINADO AL FOMENTO DEL TURISMO

Para los efectos de dar cumplimiento al artículo 80 de la Ley General de Ferrocarriles, se avisa al público que los boletos de pasaje de 1.a clase, de valor superior a $ 5.00, tendrán un recargo de $ 0.10 moneda legal en conformidad al Decreto Supremo Secc. 2.a N.o 1025, de fecha 10 de Mayo último.

EL DIRECTOR GENERAL.

CONTRA TOSES REBELDES MR GUAYACOLINA A BASE DE SULFOGUAYACOLATO DE POTASIO

AVISOS ECONOMICOS

1.—Avisos judiciales

POR AUTO DEL 5.o JUZGADO CIvil se ha declarado en quiebra al comerciante de esta plaza don Alberto Jorry o a la Sociedad A. Jorry. Se nombró síndico provisional a don Arturo Palma y se fijó para la primera junta el veinticinco de Junio próximo, a las 3 P. M.—J. Vicente Castro, secretario. 25 J.

REAPERTURA DE SUCESION— Está abierta la sucesión de don Manuel Escobedo M. en Huérfanos 1059, oficina 17. El Albacea. 24J

2.—Arboles, plantas, etc. (Compra-venta)

PALTO NUTRIA NUEVO, OCASION Lira 171.

ARBOLES BARATISNMOS PIDA catálogo. Delicias 1859. 27J

TINAS DE MADERA PARA PLANTAS, todas dimensiones, finas y ordinarias, jardineras, pedestales de lujo, encontrará en venta permanente: Delicias 2439.

3.—Automóviles, afines y accesorios. (Compra-venta y composturas)

PUELMA Y CIA. LTDA., HUERFAnos 819, agentes autorizados Lincoln Ford Fordson. Repuestos Ford, legítimos. 27-Julio

$ 10,500. GRAY, TURISMO MODElo especial. Ofrecemos estos coches. —Escobar y Ebell Ltda. (nuevo local). Delicias 1751. 24-J

PERMUTO POR PROPIEDAD Góndola Republic, flamante, con recorrido en la Diagonal, por enfermedad, pagando diferencia en caso de ser de más valor la propiedad. Casilla 961. 22—J

AUTOMOVILES DE OCASION. TEnemos para vender a precios muy bajos, un Sedan y un Turismo Dodge en perfecto estado de funcionamiento. Delicias 950. 22-J

BUEN AUTO WHITE, 7 ASIENtos, vendo, 2,800. Padre Mariano 184. 22J

COMPRO GONDOLA O CAMBIAré por turismo o sport. San Antonio 152. 22—J

VULCANIZAMOS BIEN NEUMATIcos, zapatillas, fajas. San Antonio 552. 22—J

AUTOMOVILES, ANTICIPASE DInero sobre consignaciones, facilidades, compra-ventas. San Antonio 816. 23—J.

GONDOLA REPUBLICA CON FACIlidades vendo, recorrido Matadero. — Gálvez 641. 23-J

AUTOMOVIL 5 ASIENTOS Citroen, se vende perfecto estado. Rodríguez 765.

CADILLAC CERRADO, COCHE LUjoso, siete asientos, garantido, nuevo, vende muy barato, Catedral 1353.

MOTO INDIAN SIDE-CAR CAMBIO por auto chico. Eleuterio Ramírez 830.

VENDO CAMION CARGA 3 Y MEdia toneladas, perfecto estado, A. Barroso 22. 23—J.

CAMIONCITO FORD LECHERO O carga ligera vendo. Madrid 1648.

CARROCERIA FORD TURISMO, vendo. Madrid 1648.

$ 7,900 HUDSON CERRADO, gran ocasión. A. Barroso 22. 23—J.

HUDSON SEDAN, PERFECTO EStado, vendo, 6,000 pesos. Santa Mónica 1941. 23J

FORD TURISMO BUEN ESTADO, vendo, $ 2,000 verlo, 10 de Julio 1035. 23J

VENDO GONDOLA REPUBLIC SAlón, facilidades. A. Barroso 22. 23J

$ 5,000 PIE, BROCKWAY, RESTO facilidades, Santa Rosa 559. 23J

VENDO CARROCERIA GONDOLA Ford, perfecto estado con o sin patente y recorrido. San Francisco 1265

VENDO CAMION CARGA 4 TONEladas, garantidos, gran ocasión, San San Antonio 533.

GONDOLA FORD COMPRO, SEMInuevo 345.

TOMO EN ARRIENDO GONDOLA en buen estado, pago anticipado. Indicar precio y recorrido. M. Ramos Correo 8. 27—J

PATENTE AUTO PRIMERA CLASE 1926. Compro. Rosal 338. 23—J

AUTOMOVIL HUDSON. COUPE DE ocasión, compro. Galería Alessandri 26—A 23—J

AUTOMOVIL DODGE DOS ASIENtos o chassis para camión de ocasión, se vende. Teatinos 777. 20-J

ARREGLO DE TAPICERIA DE automóviles rápidos y baratos, cortinas de góndolas y capotas. Brasil 773. 23-J

OCASION VENDO NEUMATICOS Dumlot 32 x 4 1/2, Miller 33 x 4 1/2. Magneto Basli. Taller Radiadores. Brasil 89. 23-J

4.—Animales. (Compra y venta)

PERRO PERDIGUERO FINO Y muy bueno, nuevo vendo. Avenida San Luis 1323. 23J

YEGUA NUEVA ESPECIAL PARA polo vendo. Vergara 455.

CONEJOS ANGORA VENDO OCAsión, Agustinas 2249. 23-J

SE VENDEN PERRITOS PERDIgueros. Av. Rordizzoni 2060. 23—J

5.—Alhajas, joyas, monedas, etc (Compra y venta)

¡NOVIOS! ARGOLLAS DE ORO de 14 y 18 k. desde $ 30 par, ofrece la Relojería Sportman. San Diego 780. 25—J.

7.—Aves, huevos y pájaros. (Compra y venta)

GALLITOS LEGHORN, CATALAnes, Rhode Island, Plymouth Rock y aves finas vende muy barato Granja Las Rosas. Pedro Valdivia 805.

VENDO POLLAS CATALANES EN Providencia 1800. 24—J.

8.—Avisos varios

ZAPATILLAS GOMA, COPUCHAS agua y todo artículo de goma compone Merced 12, frente al Forestal, llegar Plaza Italia. 26—J.

EMPRESA CAMIONES CARGA Ofrece fletes hasta San Fernando, Melipilla, etc., precios bajos. San Diego 1497. Teléfono 85 Matadero. 25—J.

GOTERAS, CANALES, MURALLAS, mosaicos, carpintería, alcantarillados se arreglan. Calle Quinta Normal 3365. Recabal. J-23

EMPRESARIOS CARRETAS Y CAmiones. Se necesitan fletes por carreta o camión para acarreo materiales de cantera. Nueva York 80. Oficina 64, de 2 a 5. 24—J.

10.—Casas, departamentos y piezas amobladas. (Ofrecidas y buscadas)

JOVEN EXTRANJERO NECESITA pieza amoblada a la calle. Casilla 3616.

ARRIENDASE PIEZA AMOBLADA, balcón calle. San Francisco 106. 23—J

11.—Casas, departamentos y piezas sin muebles. (Ofrecidas y buscadas)

Casas

SE ARRIENDA CASITA NUEVA amoblada, estilo colonial, todo en espléndido estado. Verla de 2 a 5 P. M. Bellavista 0497. N-O.

$ 135, 120 ARRIENDANSE CASITAS flamantes muy lindas de 3 piezas y servicios. Unicas en su estilo para agente decente. Tome autobús Salvador y se baja en Lautaro. Cité Blanca. Avenida Manuel Infante 1436. J—22

ARRIENDO ESPLENDIDA CASA, Ñuble 1128, tratar: Ñuble 1140. 22-J.

$ 650 ARRIENDASE CASA DE TOdo lujo con baño instalado. Nataniel 289. J-23

SE ARRIENDA CASA, 11 PIEZAS dependencias, 700 pesos. Estado 239, 3.er piso. 22—J

CASA ALTOS SIETE PIEZAS TOdo servicio, arriendo. San Diego 219. 22—J.

ARRIENDASE COMODAS ALTAS asoleadas, seis piezas, hall, galería dependencias. $ 400. Recoleta 561. 22-J

SE ARRIENDA UN DEPARTAMENto 2 o 3 piezas. Benavente 380. 22—J

MIL METROS TERRENO CERCA Vega Exposición, vendo o arriendo en trescientos pesos mensuales. Especiales para depositar mercaderías. Tratar: Exposición 70. J-21

$ 250, 350 CASAS NUEVAS CON todo confort, 1 1/2 cuadra río. Avenida de La Paz 279 A. J-26

$ 220 ALTOS PARA FAMILIA. — Pío IX 71. Llaves en los bajos. 22—J.

NECESITO CASA, CANON HASTA 250 pesos. Radio: Gálvez - Chiloé Av. Matta - Concepción. A. Prat 1731. 22-J

ARRIENDO ESPLENDIDA CASA esquina, recién construída, diez habitaciones, hall y toda comodidad. Carmen 785. J-23

$ 400 ARRIENDO CASA ALTOS 8 piezas, y servicios, gas y luz eléctrica. Arturo Prat 1078, esquina, Avenida Matta.

220 CASA SEIS PIEZAS. FUENTES 1050. Recoleta entrando San Cristóbal.

OFREZCO EN ARRIENDO BAJOS sin altos recién refaccionados. Canon $ 350. Verlos. Sotomayor 798. 23—J.

CHALET CON GARAGE TOMO EN arriendo. Ofertas: Teatro Principal.

300 ARRIENDASE CASA NUEVA, 9 habitaciones, dos patios, embaldosados, dos toilette, electricidad. San Ignacio 1448. 23J

TOMO EN ARRIENDO CASA O LOcal con portón ancho, algunas dependencias; entre Tarapacá, Barroso, Plaza Italia, Mapocho. Dirigirse: Casilla 742.

$ 330, CENTRAL CASA, SEIS PIEzas, baño, tres patios, gas, luz eléctrica. Santa Rosa 311. 23J

ARRIENDO CASA ALTOS ESQUINA nueva seis piezas, toda comodidad.—

ESPLENDIDA CASA ARRIENDO, parrón, asoleada. Freire 645. J-24

ARRIENDASE CASAS ALTOS Y bajos, recién pintadas y empapeladas con varios dormitorios, salón, escritorio, comedor y dependencias, gas industrial y luz eléctrica. Amunátegui 870 de 10 a 12 y de 2 a 5. J-23

$ 330 ARRIENDO CASA 5 PIEZAS, baño, hall, arboleda. Sevilla 1345. 23—J.

ARRIENDASE CASA BARATA, Arauco 1166, entre San Diego y Nataniel. 23—J.

ARRIENDASE EN CASA FAMILIA dormitorio, comedor, amoblado. San Pablo 1388, esquina Amunátegui.

TOCORNAL 320 CASA BAJOS, Asoleada, dos patios, parrón, 7 piezas dependencias, baño, califón, toilette, gas, luz eléctrica. Se arrienda verla de 10 a 11 y media y 1 1/2 a 3. Molina 419. 27-J

550 ARRIENDASE CASA SERRANO 122, 7 piezas, hall, dependencias. 23J

ZU VERMIETEN IN DEUTSCHEN Familienhause zwei leere Zimmer. Eins an der Strasse. Beste Bahnverbindung von und nach dem Centrum. Bulnes 267, zwischen Agustinas und Huérfanos.

$ 500, Av. ESPAÑA 581, EXTENsos, cómodos altos, amplia galería, gas; luz eléctrica. Tratar: toda hora. 23—J

ARRIENDASE CASAS BAJOS. Verla 2 a 5. Tratar: Santa Victoria 508.

CASAS RECIEN CONSTRUIDAS, estilo residencia, de dos pisos, se arriendan. Cada casa tiene en el primer piso, 2 grandes salones, hall, comedor repostero, cocina, piezas de servidumbre piezas toilettes, etc. En el segundo piso: 5 regios dormitorios, piezas de toilettes y dependencias para servidumbre. Tratar: Echaurren 560, esquina de Gay. 4—J

ARRIENDO EN SAN DIEGO, TRES magníficos almacenes con grandes subterráneos y casas y tres casitas muy modernas, que aun no han sido habitadas. Teatinos 86. 23—J

$ 550 ARRIENDO CASAS NUEVAS, altos y bajos, independientes. Blanco Encalada frente Escuela Militar. Tratar: San Ignacio 802. 23—J

ARRIENDASE CASITA HIGIENIca, 2 piezas, luz eléctrica. Cochrane 1624. Trafar: Arturo Prat 1250.

$ 250 ARRIENDO LINDA CASA siete piezas, hall, patio servicio, camión 13 Carmen Bogotá a la puerta. Tratar: Victoria 519.

ARRIENDO CENTRALISIMA CAsita, bajos. Alonso Ovalle 1338.

ARRIENDASE CASA RECIEN terminada, Serrano 308, muy central, tres cuadras Alameda, seis piezas, comedor, dependencias. Tratar: Alameda 2518, de 1 a 3.

$ 500 ARRIENDASE RECIA CASA decorada y con parquet. Recoleta 284. 23-J

370 ARRIENDASE CASA TODA comodidades. Bascuñán 379.

CASA QUINTA, CINCO PIEZAS Y cocina, $ 160. Edison 4351. Tratar: Maipú 957.

260 ARRIENDO ALTOS 7 PIEZAS. Fontecilla próximo Moneda. Tratar Brasil 20. 23-J

Departamentos

SE ARRIENDA UN DEPARTAMENto, Chiloé 1227. 22-J

ARRIENDO DEPARTAMENTO tres piezas, cocina. Recoleta 1169. 23—J.

EN NUNOA HASTA PEDRO VALDIvia, necesito, departamento dos piezas y pensión, escribir: R. E. Casilla 641. 23-J

ARRIENDO LINDO DEPARTAMENto 6 piezas, con sin pensión. Prat 607. 23-J

OFRECESE DEPARTAMENTO 3 piezas y baño. Tratar: Seminario 612.

ARRIENDASE DEPARTAMENTO dos piezas. Molina 134. 23-J

Piezas

ARRIENDASE PIEZAS, DEPARTAmentos especiales para profesionales en casa de lujo. Nataniel 280. J-23

DOS PIEZAS ELEGANTES, CON balcón a la calle, $ 150. Interiores, $ 60. Serrano 698. 26—J

CENTRAL OFREZCO PIEZA CAballero solo o señorita oficinista.— Gálvez 127. 22—J.

ARRIENDO UNA PIEZA. BANDEra 826. Casita A. 22—J.

GRAN PIEZA ARRIENDASE, PAra dos señoras, Ejército 390. Detalles. 29J

ARRIENDO DOS PIEZAS SIN Pensión Nataniel 65.

ARRIENDO DOS BUENAS PIEzas sin pensión. Nataniel 268. 23J

PIEZAS CON SIN PENSION, DOY Arturo Prat 429. 25-J.

ARRIENDO PIEZA A LA CALLE, casa sin pensionistas. General Mackenna 1530.

110, CASA TRES PIEZAS. FUENtes 1050. Recoleta entrando San Cristóbal.

ARRIENDASE BUENAS PIEZAS sin pensión. Serrano 341.

ARRIENDASE PIEZAS. SERRANO 244. 26—J.

SE ARRIENDAN DOS PIEZAS A señoras o caballeros solos. Domeyko 1045. 26—J.

COCHRANE 533, NUEVE PIEZAS, servicios, patios. 23J

SE ARRIENDAN DOS PIEZAS. INdependencia. (Lo Negrete) 2541.

COMODAS CONFORTABLES, PIEzas arriéndase. Alonso Ovalle 827. J-23

ARRIENDANSE PIEZAS DEPARtamentos independientes, especiales oficinas, profesionales. San Antonio 41.

12.—Compra y venta de casas y sitios

SE VENDE CHALET RECIEN construído en calle Antonio Bellet 121 (Providencia), con cinco dormitorios, fuera demás dependencias, jardín y extensión para arboleda y gallinero. Tratar: Ejército 786. 24J

VENDO DOS CASAS, VIVACETA 750, frente San Luis. 23—J.

TENEMOS ORDEN URGENTE DE comprar tres casas de valor de 70 mil pesos, a $ 100,000, de un piso en barrios de carro. Si usted desea vender su casa rápidamente, recurra a la Oficina de Luis Silva Cortés y Cía., Agustinas 1320, Teléfono 3862.

CASA DE VALOR DE $ 200,000 a 300 mil pesos tenemos, orden urgente de comprar en calle gustinas, Huérfanos, Compañía o Moneda hasta calle de Brasil. Tratar: Luis Silva Cortés y Cía., Agustinas 1320.

CHALET NUEVO TODAS COMODIdades, Avenida Seminario 714, $2,000, sin agentes, vendo. 24J

CALLE NUEVA DE MATTE, PROpiedad para industria, con buenos galpones, 6.000 varas más o menos. Vendo de ocasión. Admito góndolas o automóviles en parte de precio. Grandes facilidades para el pago. Morandé 291. Oficina 26, de 4 a 5 P. M.

$ 250.000, PARQUE FORESTAL, vendo casa estucada, tres pisos, gran hall, parquet, confort moderno, garage, puerta falsa, (Vale $ 300.000) 11 A. M. Horman, Banco Anglo, tercer piso 14.

$ 310,000 PEDRO VALDIVIA, vendo quinta íntegramente plantada, 10,000 metros, gran chalet dos pisos, sólidos, confort moderno garage; calle pavimentada, (Vale $ 380.000), 11 A. M. Banco Anglo, tercer piso 14.

SE VENDEN BUENAS CASAS nuevas, higiénicas, para habitación y renta, 7 a 15 piezas, parrones, jardines y sitios varias dimensiones, para edificar, con parte ya construída, todos en situación muy central a dos cuadras de Independencia y Estación Mapocho. Precio conveniente desde 20,000 a 100,000 pesos. Facilidades de pago. Tratar directamente con su dueño: Aníbal Osorio V.—Escanilla 452, Correo 6, casilla 6[illegible]. Horas de oficina, de 2 a 6.

VENDO PROPIEDAD DE RENTA, Irarrázaval 2716. 26—J

VENDO CHALET, CONSTRUCCION Primera clase, carros puerta. Purísima 315. 25—J

$ 25,000 BARRIO SAN CRISTOBAL, buna casa habitación, un piso, 7 piezas, patio, alcantarillado luz eléctrica, agua potable, Hudson y Silva Ltda. Huérfanos 1243. 23—J

$ 42,000. AV. RECOLETA, ESQUIna, 39 metros de frente a 2 calles, casa un piso, 6 piezas, dependencias, 2 patios, todo servicio. Huérfanos 1243. 23—J

$ 35 METRO, SITIO, LORD COCHRAne, a un paso tranvías, 2,000 metros. Huérfanos 1243. 23—J

$ 110,000 MIRAFLORES, DOS CAsas, independientes, bien construídas; buena renta. Agustinas 1199.

$ 110,000 BRASIL, ESPLENDIDA casa un piso, construcción moderna. Agustinas 1199.

$ 130,000 BRASIL, CERCA DELIcias, dos pisos, habitación renta. Debe $ 50,000 Caja Hripotecaria.

$ 110,000 STO. DOMINGO, CENTRAL buena casa un piso, instalaciones completas de baño. Debe $ 30,000. Caja Ahorros, fácil pago. Agustinas 1199.

$ 115,000 LIRA CERCA DELICIAS, 12 x 62, casa bien tenida, toda comodidad. Agustinas 1199.

$ 130,000, AV. ESPAÑA ESQUINA, casa un piso, diez habitaciones fuera servicios. Debe $ 55,000 Caja Ahorros. Agustinas 1199.

$ 135,000 CARRERAS CERCA DElicias, espléndida casa un piso. Debe $ 45,000. Banco Hipotecario. — Agustinas 1199.

$ 140,000, VERGARA, CERCA DElicias, espléndida casa un piso. 14x45 Agustinas 1199.

140,000 ALMIRANTE BARROSO, 2 pisos, dependientes. Agustinas 1199.

$ 155,000, EJERCITO, ESPLENDIDA habitación, esquina. Deuda Hipotecaria. Fácil pago. Agustinas 1199.

$ 160.000 VICUÑA MACKENNA, habitación y renta, 12 x 120; construcción sólida. Buena renta. Debe $ 100,000 Caja Ahorros. Agustinas 1199.

$ 55,000, DOMINICA, CASA UN PIso, 12 x 66, buen estado; siete piezas fuera servicios; tres patios. — Agustinas 1199.

$ 65,000 ROSAS, ESPLENDIDA CAsa habitación. Agustinas 1199.

$ 76,000 SOTOMAYOR, CERCA COMpañía, casa habitación y renta, flamante. Debe $ 63,800 Caja Ahorros. Agustinas 1199.

$ 80,000 BELLAVISTA, CHALET sólido, cómodo y elegante. Agustinas 1199.

$ 85,000 AV. CUMMING CERCA Huérfanos, espléndida casa habitación. Debe $ 52,000. Caja Ahorros.

$ 90,000 COMPAÑIA, BUENA CASA un piso. Agustinas 1199.

$ 90,000 ECHAURREN, CERCA DElicias; habitación y renta. Debe 40 mil pesos Caja Ahorros. Fácil pago. Agustinas 1199.

$ 90,000 RIQUELME, DOS PISOS INdependientes, casas modernas, bien construídas. Agustinas 1199.

$ 93,000 HUERFANOS, GRAN CASA un piso, perfecto estado. Agustinas 1199.

$ 105,000. RIQUELME, HABITAción dos pisos, moderna.

CIA. NACIONAL DE COMERCIO Y Propiedades Ltda. 1199 Agustinas 1199.

13.—Compra y venta de negocios

VENDESE ALMACEN Y DEPOSIto de licores. Bascuñán 296. 24-J

SOMBRERERIA PARA SEÑORA, con clientela, vendo. Agustinas 1774. 22J

VENDO FABRICA DE CHANCHEría y carnicería por cambio de residencia. San Diego 1275. 22—J.

COMPRA, VENDE NEGOCIOS Manle 1008, casa 5.—Juan Campanella, martillero. 26—J.

NEGOCIO ACREDITADO VENDO poco capital. Tratar, Maestranza 553. 22—J.

SE VENDE ALMACENCITO, POCO capital. Castro 479. 22—J.

COMPRO PICADURIA DE LEÑA Y depósito de carbón con reparto. Dirigirse a Escanilla 969. J-22

1,500 PESOS REGALO ESPLENDIdos negocios. San Isidro 297. J-24

SE VENDE OCASION UNA ACREDItada carnicería, por no poderla atender su dueño. Tratar en la misma Maestranza 197. 22-J

VENDO NEGOCIO ABARROTES buena situación, precio bajo, arriendo barato. Datos: Esperanza 128. 22J

$ 4.590 VENDO BAR, SAN PABLO 2412. 22-J.

SOMBRERERIA PARA SEÑORA con clientela vendo por no poderla atender. Agustinas 1774. 22J

SE VENDE UNA VERDULERIA por motivo viaje. Chiloé 2040. 22—J

VENDO RESTAURANT POR NO podrelo atender, recién instalado. Franklin 1127. 22—J

VENDO BARATO NEGOCITO PUES tos vacíos, San Alfonso 998, arriéndase barato. 22-J.

SE VENDE BODEGA FRUTOS DEL país, con buena clientela, arriendo barato. Tratar: Avenida Matta 788. 22—J

VENDO PELUQUERIA, SALAS 392 24—J.

VENDO NEGOCIO DE PENSION Y cena, deja buena utilidad. San Pablo 1779. J-24

VENDO NEGOCIO CHICO ARRIEdo barato. Carmen 1449. J-24

VENDO BARATO ESPLENDIDO negocio de cristalería y loza, poco capital, muy buenas ventas comprobadas. Diez de Julio 228.

ALMACEN UNICO EN LAS BAquinas, rodeado de conventillos, se vende; estando su dueño solo, no se puede atender. Sargento Aldea 199[illegible]

ESTABLO EN MUY BUENA SItuación se vende. Tratar, Nataniel 187. 24—J.

PANADERIA CON BUENA VENTA al mostrador, en barrio Matadero, se vende. Ofertas: casilla 3404. 24—J

CARNICERIA ANTIGUA, INMEJOrable situación, vendo o arriendo.— Hipódromo 1220. 23—J

COMPRO PICADURIA DE LEÑA ocasión. Casilla 478. 24—J

PELUQUERIA, LUSTRIN VENDO, por enfermedad. San Diego 1640. 23—J

ALMACEN SAN BERNARDO o Santiago compro 10,000. Recoleta 1189. 23—J

VENDO NEGOCIO POR NO PODERlo atender. Arturo Prat 1421, Buena casa habitación. J-23

CARNICERIA BIEN INSTALADA y arriendo barato, vendo, Carmen 497. J-24

NEGOCIO ABARROTES CON DEpósito de vino, buena situación, vendo por enfermedad. Sargento Aldea 1202. J-24

VENDO NEGOCITO. GALVEZ 160.

REGALO RESTAURANT, ANEXO cigarrería y lustrín, por viaje. Ver clientela. Matucana 843 esquina San Pablo.

VENDO NEGOCIO COCINERIA. Chacabuco al lado Teatro Minerva.

ALMACEN O CARNICERIA, CON facilidades, compro.—Vial. Correo 2.

SIN COBRAR DERECHO VENDO almacén, bodega venta comprobada $ 500, $ 800 diarios. Utilidades a la vista, única oportunidad. Tratar: Franklin 1032. 22-J

15.—Compras y ventas varias

COMPRO PIPAS VIAJERAS, Huérfanos 1273. 24J

VENDEDORES: BLOCK DE LA MEJor calidad y al más bajo precio ofrece: Imprenta Echeverría, San Diego 1235. 24-J.

MOLDES, ETIQUETAS Y PALITOS para hacer caramelos, vendo ocasión. Agustinas 1778.

FIRESTONE 29x4.40, NUEVO REgalo $ 100. Santa Rosa 347. 22—J.

VENDESE CHAPA ROBLE Y FIletes. Coquimbo 749.

CARBON TALLO DE ESPINO, GArantido, 50 0sacos, vendo en una o más partidas. Catedral 4230. 24—J

14 KILOS GOMOLACA, MERCERIA "Belga". Ahumada 169. 22—J

CARBON DE ESPINO, PAJA LARga, 1 romana Fairbanks, se vende de ocasión. Ver: de 2 a 4.—Club Hípico esq. Tupper. 22—J

COCINA CHICA Y ANAFE GAS nuevos, coche cuna flamante, vende. Domínica 462. 22-J.

PUCHIN-BALL DE AIRE, VENDEse $ 75. San Pablo 1414. 22—J.

COMPRO ESTANTERIA, VITRINA, lustrín, Cigarrería San Diego 1[illegible] J-23

MODISTAS: REGALADO VENTO 30 cajas cartón espartrí, terciopelo, peluche, telas fantasía, hilos, sedas en ovillos, cintas, botones, etc. Ubicamente de 2 a 5. Prat 1078. J-23

BARRILES JEREZANOS ROBLE, tres, seis arrobas, vende Melossi, San Antonio 456. 24—J.

PAPEL CARBONICO, VIOLETA, tamaño, oficio, liquidamos caja 100 hojas, $ 10. Agustinas 1060, oficina 6.

¡OJO! MANTECA DE PRIMERA el kilo desde una lata. Arturo Prat 1253.

GOMALACA $ 14 KILO, MERCEría "Belga". Ahumada 169.

DIARIOS USADOS COMPRO, DElicias 2091.

1,000 KILOS PLOMO, ROMANA 200 kilos, 2 cuarterolas vino, vendo barato. Matta 739. 23—J

PARA CORRESPONDENCIA SE necesita señorita que sepa estenografía y escribir a máquina, correctamente, en Inglés y español. Dirigirse: Casilla 3368. Santiago.

COMPRO UNA BATERIA PARA radio hasta 100 volts. Gálvez 1355. J-23

GRAN SURTIDO DE PAPELES pintados liquida a precio de fábrica la "Casa Pinchón". Moneda 863.

FONDO ESTAÑADO AL BAÑO MARÍA, capacidad 200 litros, vendo. San Diego 354.

16.—Dentistas

17.—Escuelas de choferes

ESCUELA PRACTICA CHAUFFEURS mecánicos; cursos rápidos, varias marcas, diurnos, nocturnos. Vicuña Mackenna 456. Arredondo. 1.o—Jul

ESCUELA DE CHAUFFEURS Y Mecánicos, atendido por mecánico alemán. Larraín y Cía., Garage Maipú 70. J 23

18.—Extravíos y hallazgos

TITULO EXTRAVIADO.—POR HAberse extraviado el título N.o 2198, por doscientos acciones de la Compañía Minera de Tocopilla, extendido a nombre de don Arturo Lamarca Bello, queda nulo, y se ha dado aviso a la Compañía para que extienda duplicado. Santiago, 10 de Junio de 1926. J-25

BUENA GRATIFICACION SE DARÁ a quien entregue en Serrano 94 reloj pulsera de oro, con seis brillantes perdido Lunes 21 en Alonso Ovalle entre Serrano y San Francisco.

BUENA GRATIFICACION SE DARA a la persona que haya encontrado en el Teatro Comedia el pasaporte cartera y certificados de Felipe Mendieta. — Santo Domingo 1227.

19.—Empleados para comercio y oficinas. (Pedidos y ofrecidos)

JOVEN DESCONDIENTE ITALIANO se ofrece atender mostrador abarrotes, sin pretensiones y mucha práctica, P. P. Irarrázaval 2520. J-23

SEÑORITA TAQUIGRAFA QUE tenga buena redacción comercial necesita Fábrica Catres, Alameda esquina España, 24J

SE NECESITA SEÑORITA PARA atender cigarrería, sueldo y comisión Ahumada 164. Tratar de 1 a 2.

JOVEN CHILENO-ALEMAN BUSca ocupación. J. L. Carmen 135.

SEÑORITA DE BUENA PRESENcia para cigarrería necesito y franqueo. San Pablo 1464. J-24

SEÑORITA BUENA PRESENCIA que sepa escribir bien a máquina se necesita en Agustinas 1320.

OFRECENSE DOS JOVENES EXtranjeros para cualquier ocupación. Chacabuco 1292. 23—J.

CAJERA NOCTURNA PARA EL Centro Español, necesito, presentarse de 12 a 1 M. Huérfanos 830.

VENDEDOR COMPETENTE RAMO paquetería, necesito. Avenida Condell 117. Providencia. Tratar: de 8 a 10. 23—J

!!! JOVENES!!! TRABAJEN INDEpendientemente, vendiendo productos conocidísimos que dejan el 60 o|o Fianza diez pesos.— Ahumada 17. 23—J

SEÑORITAS SE NECESITAN, DE muy buena presentación, honorabilidad, encomendarles trabajo lucrativo. Morandé 291. Oficina 59. Unicamente de 2 a 3 P. M. 23—J

DOS SEÑORITAS O SEÑORAS que tengan interés por ayudarse con trabajo fácil e independiente necesitamos. Estado 36 (De 10 a 12 M.) Sueldo y comisión.

SEÑORITA NECESITO VIVA CERca Escuela Medicina, para cigarrería, presentarse de 3 a 5. Independencia 972.

JOVEN DE PROVINCIA, COMPEtente en abarrotes se ofrece, tiene buenos informes. Dirigirse a Covadonga 91.

20.—Frutos varios. (Compra y venta)

DURAZNOS, PERALES, CEREZOS manzanos, etc., a precios muy bajos vende la Chacra Santa Julia. Avenida Irarrázaval 4031. Teléfono 17, de Ñuñoa. 24-J

ACEITUNAS, LISTAS PARA PREpararse, Catedral 1993. 24J

21. — Haciendas, fundos, chacras y terrenos. (Compra-venta y arrendamientos)

DESEO ARRENDAR CHACRA CON viña, cerca Santiago, sin agentes. Casilla 478.

22.—Hoteles y pensiones

HOTEL FORNOS, PIEZAS PARA pasajeros, desde $ 3. San Diego 117. 30-J.

CASA RESIDENCIAL RECIBE pensionistas. Moneda 1316. 27—J.

DORMITORIO SOLEADO, inmejorable situación con pensión y servicio de primer orden. Confort moderno, ofrécese en familia extranjera. Delicias 497, lado cerro. 28—J

DELICIAS, 975, PIEZAS AMOBLAdas, pensión, caballeros honorables. 26—J

GRAN PENSION ITALIANA, SAN Antonio 533, Santo Domingo y Moneda, por día, por meses, arriendo departamento con y sin muebles, con pensión o sin ella. Precios sin competencia. Cocina inmejorable, baños, higiénicas, confort. J-24

ESPLENDIDA PIEZA Y EXCElente comida en pensión extranjera. Monjitas 341. 22-J.

FAMILIA OFRECE PIEZAS, PENsión. San Pablo 1419. 4—Julio

A CABALLEROS SE ARRIENDAN dos buenas piezas con pensión. — San Diego 1310. 22-J.

PIEZAS PENSION. CARMEN 135. J-22

DEPARTAMENTO CALLE PENsión. Lira 176. J-22

LINDAS PIEZAS PENSION, SAN Martín 509, esquina Catedral. 24J

SE ARRIENDAN PIEZAS CON pensión. Alameda 440. 22—J.

SAN ISIDRO 127. — SE ARRIENdan espléndidas piezas amobladas con pensión. 23-J

PIEZA PENSION. SANTO DOMINgo 1436. 1.o—Jl.

ARRIENDASE DEPARTAMENTO O pieza con o sin pensión. Huérfanos 2370. 24—J.

BONITAS PIEZAS, PENSION. Monjitas 421. J-26

ARRIENDO PIEZAS CALLE, PENsión, casa honorable. Rosas 1685. J-24

SE DA PENSION EN CASA DE FAmilia. Delicias N.o 2493. 25—J.

DEPARTAMENTO PIEZAS, PENsión, baño. Agustinas 2066. 24—J.

PENSION Y PIEZAS CONFORTAbles. Serrano 79.

ARRIENDO PIEZAS CON PENSION San Francisco 323. 24—J.

ARRIENDASE ESPLENDIDA PIEza pensión, Gálvez 153. 23J

ARRIENDO PIEZA CALLE CON pensión. Santa Rosa 605.

LINDO DEPARTAMENTO CALLE, arrienda con buena pensión, familia honorable, matrimonio, Altos. Huérfanos 2419.

LINDA PIEZA CALLE CON PENsión. Nataniel 178. 26J

PIEZA CALLE CON PENSION Prat 187. 26J

PIEZA CON PENSION ARRIENDO. —Prat 248. 22-J

ARRIENDO PIEZA PENSION TArapacá 1019 al llegar a Prat. 23J

DEPARTAMENTO CALLE, PENsión. Lira 176. 23—J

PIEZA PENSION. CANMEN 135.

SE ARRIENDA BONITA PIEZA con pensión, a matrimonio solo.— Matucana 60-A.

DEPARTAMENTO PENSION PIEza amoblada. San Francisco 1257. J-24

DOY PENSION DE MESA. PRECios módicos. Providencia 2021. J-24

23.—Instalaciones y accesorios para negocios. (Compra y venta)

SE VENDE DE OCASION UTILES de lavandería, baño y varios objetos por ausentarme del país. Pío Nono 160. J-22

VENDO UTILES PARA NEGOCIO.— Santa Rosa 87. 22-J

MOLINILLOS N.o 7, ROMANAS 500 y 123 kilos. Balanza Howe, importada vendo ocasión. San Pablo 2361. 22-J

24.—Instrucción y educación. (Colegios, Academias y profesores)

ENSEÑANZA RAPIDA, PERFECTA de contabilidad, taquigrafía, aritmética, idiomas. Sección independiente para señoritas. La más económica y perfecta enseñanza de escritura máquina. Cursos nocturnos. Instituto de Contabilidad.— Santo Domingo 831. Teléfono 4136. 14-Julio

¿QUIERE USTED LEER UNA Obra filosófica sobre la nueva religión de la humanidad, por el ilustre pensador chileno, Dr. don Juan José Julio y Elizalde? Entonces pídala directamente a su autor, remitiendo en sobre certificado diez pesos moneda corriente. Dirección: Arturo Prat 414. Comuna San Miguel, Santiago. 22—J

MATRICULA ABIERTA NUEVOS cursos: Contabilidad, Taquigrafía, Instituto Comercial, Agustinas 1060.

JOVEN DESEA RECIBIR CLASES de mandolino. Dirigirse: Chacabuco 1262. 24—J.

CLASES DE QUIMICA PREPARÓ exámenes. También de historia natural. Cartas: Estudiante Medicina. — Alameda 2860. 23J

CLASES DE VIOLIN, ENSEÑO Este arte, gran cuidado en la técnica. Sigo escuela francesa. Cartas: X. Alameda 2860. 23-J

CURSOS RAPIDOS DE COMERCIO y telegrafía. Matrícula abierta. Instituto Americano. Bandera 154.

INGRESE USTED CURSOS RAPIdos del Instituto Americano.

TITULOS LEGALIZADOS OTORGA el Instituto Americano.

INSTITUTO AMERICANO DE COmercio atendido por pedagógicos nacionales y extranjeros.

CURSOS NOCTURNOS Y DOMINgos, ondulación, peinados artísticos. Prat 607. 23J

DOY CLASES ONDULACION MARcel, corte melena, manicure enseñanza perfecta y rápida. Prat 607. 23J

APRENDA ONDULACION MARCEL. San Francisco 1145. Tratar de 10 a 12.

SE DAN CLASES DE CORTE FEmenino y se confeccionan toda clase de trajes de señora. Delicias 3459. 24-J

CONTABILIDAD PERFECTA, RApido aprendizaje, Instituto Alessandri.

INGLES, TAQUIGRAFIA, DACTIlografía, correspondencia, aritmética, etc. Aprendizaje garantido. Instituto Alessandri. (Fíjese). Bandera 127.

MASAJE CIENTIFICO, INSTITUto Alessandri.

BELLEZA FEMENINA, INSTITUto Alessandri.

PEDICURO CIRUJANO, INSTITUto Alessandri.

MECANICA DENTAL, INSTITUTO Presidente Alessandri.

TELEGRAFIA, INSTITUTO ALESsandri.

!!CONTADORES!! PERFECCIONAmiento adquirido, garantido. Instituto Alessandri.

¡OJO! NO SE DEJE ENGAÑAR! consulte al Instituto Presidente Alessandri.

ONDULACION MARCEL, VERDAdera, peinados artísticos, melena notable profesora, recientemente contratada. Aproveche. Instituto Alessandri, Fíjese, Bandera 127.

!!TRIUNFE USTED!! ORIGINALIdad, éxito, rapidez economice, También por correo, donde usted se encuentre. Diplomas legalizados y debidamente autorizados por Gobierno. Instituto Presidente Alessandri, Director Prof. Días Canesgne. (Fíjarse) Bandera 127.

$ 1.000,000

Tenemos orden de invertir en préstamos hipotecarios en primera o segunda hipoteca sobre propiedades urbanas, preferible centrales, en partidas de $ 50,000, $ 60,000, $ 100,000 y $ 200,000.

Inútil presentar negocios que sus títulos no estén completamente saneados, ASEGURAMOS NEGOCIO RAPIDO EN LA SEMANA.

1320 — AGUSTINAS — 1320

LUIS SILVA CORTES Y CIA.

GRAN PROPIEDAD DE RENTA

en espléndida situación y magníficamente construida, seis grandes casas, ocho más pequeñas, de esquina, vendemos o permutamos por fundo. Vea nuestros avisos en "Los Tiempos".

BALMACEDA, CHARME Y CIA.

AGUSTINAS 1248

25.—Instrumentos musicales, afines y accesorios. (Compra-venta y composturas)

VICTROLAS DE TODOS MODELOS con facilidad de pago, entrega inmediata. San Pablo 2215. 26-J

DISCOS: TODAS LAS SEMANAS recibimos novedades. San Pablo 2215. 25-J.

VICTROLAS, GRAMOFONOS, COMposturas económicas, repuestos legítimos. San Pablo 2215. 25-J.

VENDO DE OCASION BUEN PIAno francés, de estudio en $ 1,800. Catedral 2872. 22—J

VENDO RICA VICTROLA ELECtrica Pathé, perfecto estado, con hermoso mueble caoba. — Teatinos 86. 22J

AUTOPIANO FLAMANTE, IMPORtado directamente, acreditada marca americana, véndese menos mitad su valor. Catedral 2859. 22—J.

BOLETOS DE EMPEÑO VICTROLA Víctor compro. Chiloé 1678. 23—J.

RICO PIANO ALEMAN, ARMADUra metálica, flamante, 1,800. Santo Domingo 2008.

PIANO ALEMAN VENDO $ 1,400 ocasión, Ahumada 31.

PIANOS CARL HARDTMANN RECibió César Rau, Ahumada 31, grandes facilidades de pago.

RICO ELEGANTE PIANO APAMAdo Ghünter flamante, $ 2,200. Santa Victoria 360.

26.—Libros, periódicos y estampillas. (Compra y venta)

LIBROS COMPRO, SAN DIEGO 105 28—

COMPRO ANALES DE LA UNIversidad, Revista Derecho, Tesoro Juventud, ofretas: Casilla 2836. 23—J.

27.—Medicina y Farmacia

SIFILIS, GONORREA, CONSULTAS gratuitas 1-6. Nocturna 8.30-10. Clínica doctor Cifuentes. Sto. Domingo 1953. 26-J.

TRATAMIENTO DE LAS ENFERmedades de trascendencia social, por las obleas de Gambeol, a base de protocloruro de mercurio. Se remite folleto gratuito, pidiéndolo a Productos Gambeol, casilla 1495. Valparaíso. 26-J

VENDO YERBA EXTRANJERA para toda clase de infecciones crónicas del cuerpo. Victoria 1080.

ENFERMOS, PERSONAS AGOTAdas física, mentalmente, nerviosas, neurasténicas, cansancio cerebral, anemia, raquitismo, impotencia, insomnios. El mejor tónico Cerebrol. Base: Fierro, fósforo, cal, potasio. 28-J

28.—Materiales de construcción. (Compra y venta

MAMPARAS: HERMOSOS MODElos, realiza $ 80. Puertas, ventanas, sin competencia. "La Norte-Americana", San Pablo 1884. 22J

VENDO LADRILLOS FISCALES DE primera. Coquimbo 1168. 27J

LADRILLOS REFRACTARIOS PAra alta temperatura, mármoles de todos colores. Yeso blanco, $ 7, sin saco; yeso negro, $ 4.50 sin saco. Vendo: Castro 78. J-22

VENDO BILLARES, MAMPARA 2 hojas, cocina gas grande, bolas marfil, grandes, Coplapó 1474. 22J.

PLANCHAS MARMOL GRANDE vendo ocho. — Gálvez 641.

MADERAS PARA CONSTRUCTOres y mueblistas realiza lotes. Vicuña Mackenna 640.

SE VENDEN ADOBES NUEVOS. Teatinos 686.

TEJAS VENDO. SANTA ROSA 1469

LADRILLOS MURALLA Y FISCAL nuevos, puestos a domicilio vendo. Av. España 338. 23—J.

TIJERALES REJAS FIERRO Y otros artículos construcción véndense. San Isidro 539. 23—J.

TEJAS USADAS, VENDO REPUBLIca 24. 23-J

VENTANAS, PUERTAS, GRAN LOte maderas, fierro acanalado negro, vendo. Alduñate 824.

29.—Máquinas, motores, afines y accesorios. (Compra-venta y composturas)

ESPIGADORA, CEPILLADORA. — Moldurera, escopleadora, realiso por conclusión fábrica. República 621. 22-J

SOBADORA DE PANADERIA Y revolvedora vendo. Andes 2230. 22—J

3 MOTORES EN PERFECTO ESTAdo vendemos. 1 A. E. G. Corriente alterna, H. P. 3|3, 1 Singer corriente alterna, H. P. 4|4, 475, revoluciones por minuto, 1 Simen Schuker corriente continua, 2|5. Verlos y tratar: Alameda 3255. 27-J

6 MAQUINAS SINGER INDUSTRIAles con trasmisión y mesas en buen estado, 2 máquinas de ojalar en paño, Singer, en perfecto estado, 1 máquina de cortar ropa con sierra circular. Vendemos ver y tratar. Alameda 3255. 27-J

BANCO ASERRADOR PARA PICAduría leña o cualquiera industria funcionando, vendo ocasión. Delicias 2439. J-22

MAQUINAS SUIZAS PARA TEJER véndense facilitando pago. Morandé 57. 6—Jl.

PARA LLENAR SALCHICHAS vendo dos máquinas: una de 450 pesos en 250 pesos, capacidad 12 1|2 litros; y la otra, de 150 pesos, en 50 pesos, capacidad 4 litros. Santa Rosa 62.

MAQUINA CORRER FIERRO, VENdo. San Francisco 1390.

HORNO FUNDICION, FIERRO, Bronce, realizo. Sotomayor 41.

COMPRO MAQUINA GOLPE, CORtar suela. Sotomayor 1075.

30.—Muebles. (Compra-venta y composturas)

MUEBLES: OFRECEMOS CUALquier estilo, precios muy ventajosos; entrega inmediata, grandes facilidades de pago. Consulte nuestras condiciones. Fábrica Sociedad Nacional de Muebles y Maderas. Coplapó 1060, entre Prat y San Diego. 30-J

VENDO AMOBLADOS DORMITOrios, modernos. Idem comedor; muebles sueltos: ropero, peinadores, veladores, colchones lana, dos grandes espejos, sillas, mesas catres. San Diego 265. J—22

COMPRAMOS MUEBLES, CATRES y colchones usados, vamos a domicilio. Castro 528. 14-Julio

BILLARES VENDO TRES. SAN Alfonso 175. 23—J

VENDO AMOBLADO COMPLETO de peluquería o parte de ellos. Delicias 129. J-22

VENDO VARIOS CATRES Y UNA cortada para oficina. Delicias 2485. 22J.

VENDESE JUEGOS DE COMEDOR en blanco. Coquimbo 749. 23—J.

$ 170 VENDO APARADOR CON mármol y mesa comedor. Chacabuco 85, casa 14. J-23

¡VENDO! MESA COMEDOR, APArador con mármol, Lavatorio. Moneda 2690.

$ 80 VENDO COCHE CUNA, USAdo. 10 de Julio 442.

VENDO AMOBLADO COMEDOR completo estilo inglés, mesa redonda, sillas en $ 750. Verlos 10 a 11 A. M. Alameda 281. 23-J

APARADOR $ 90 Y CATRE, VENdo. Ibáñez 431. N.o 3.

VENDO OCASION PUPITRE ALTO, $ 40, cortadas oficina, barnizadas $ 40. San Francisco 633. 23—J.

VENDO OCASION ROPEROS, LUnas biseladas, peinadores, cómodas, veladores, catres fierro, catres bronce aparadores estilo inglés, trinches, mesas correderas, sillas comedor, cocinas económicas, escritorios ministro, sillones giratorios, estantes libros, alfombras, medios amoblados salón, espejos grandes, cortinas. Toda clase de muebles baratísimos. San Francisco 106.

ARRIENDASE BUEN PIANO DE estudio. Santa Rosa 356. 23—J.

RICO AMOBLADO SEDA, 310; FELpa granate, 180; antesala cachemira, 120; rico alfombrado salón, central, 120; otros, 40; estante libros, 90; sofá seda, 50; dos sillones iguales, 40; diván, 30; ropero, 80; guardarropas caoba, 150; dos cómodas mármol, 90; peinados mármol, 80; amoblado comedor moderno, 670; paragüero, espejo biselado, 80. Santo Domingo 2008.

VENDO AMOBLADO SALON, $ 300, ocho alfombrados desde $ 70; espejos, rico piano, estante libros, amoblado comedor, dormitorio, cortinajes, cocina económica. Infinidad ricos muebles. Rosas 1290.

COMPRO AMOBLADO SALON, ALfombrados, comedor, dormitorio, Familia recién llegada. Casilla 3056.

SE VENDE ESCRITORIO MINISTro, 1 sofá, 2 sillones, 4 sillas, para escritorio y dos cuadros grandes. Sta. Filomena 171.

Compro y Vendo
Constantemente Muebles
SANTO DOMINGO 936
11-Jul.

MUEBLES DORMITORIOS, COMEdores, salones, escritorios, variedad estilos y especialidad en coloniales. Precios bajísimos. Grandes facilidades de pago con entrega inmediata. Especialidad sillas desde 100 pesos docena. Venga consultarse. Fábrica Nacional de Muebles. Serrano 398. 21—Jl.

DE OCASION COMPRO BILLARES y bolas grandes de marfil. Arturo Prat 1114. J-23

SE VENDE UN CATRE Y COLCHON plaza 1 1|2. Esperanza 50, casa 10. J-24

LINDO CATRE BRONCE GRUESO, dos plazas, último estilo, vendo. Grajales 2582.

VENDO UN ROPERO Y PEINAdor y un velador. Av. España 12.

MEDIO AMOBLADO SALON MOUguett felpa frutilla y espejo, vendo muy barato. Sotomayor 833.

MEDIO AMOBLADO SALON TApiz lana y seda, verdadera ocasión, vendo. Sotomayor 815.

31. — Notificaciones comerciales

HABIENDO COMPRADO EL NEgocio de don Jacobo Doubler, Carmen 1399, no respondo por ninguna cuenta.—José Picó Aguiló. 23—J.

HABIENDO COMPRADO ALMAcén a don Eleodoro Palominos Ovalle, Aldunate 1067, no respondo por cuentas pasado tres días. — Zoila Saavedra. 24J

33. — Oficinas, locales y garages. (Pedidos y ofrecidos)

ALMACENES ARRIENDANSE, DElicias 331; 337. Tratar: 335. 2—Jul.

LOCAL CON GRAN CASA Arriendo, 10 de Julio 442.

LOCAL PARA NEGOCIO O BODEga arriendo. Tratar: Matucana 101. 24—J.

ARRIENDO ESQUINA, MAESTRANza 1499. 23—J.

250 PESOS ARRIENDASE ALMAcén 6 piezas. Cuevas 1460. 24J

ARRIENDASE LOCAL, PUNTO muy comercial. Irarrázaval 17, esquina V. Mackenna. Tratar al lado. Vidriería París. 24—J

A SOCIEDAD O CENTRO DEPORTIvo ofrezco salón secretaría. San Diego 291. 23—J

ARRIENDO LOCAL PARA AUTOS y góndolas. Aldunate 1297. J-23

SE ARRIENDA LOCAL Y SE VENden instalaciones. Bascuñán 166.

34.—Operarios para fábricas, talleres, etc. (Pedidos y ofrecidos)

Tipógrafos

DISTRIBUIDOR NECESITA IMprenta Chile, Morandé 767. J-2

OPERARIOS IMPRENTA.— NECEsito encuadernador libros en blanco, preferencia sepa rayar, 1 cajista remiendos, 2 prensistas pedal. Certificados honorabilidad último trabajo. Talleres Gráficos Gmo. Grünwaldt, calle Unión Literaria 859-61. Presentarse de 1 a 3 P. M.

Carpinteros y mueblistas

CARPINTERO PARA COLOCAR puertas necesito. Maestranza 653. 23—J.

NECESITO CARPINTERO, ALAmeda 868. Tratar con el maestro Abarca. 23—J.

CARPINTEROS COMPETENTES EN sillas, necesito. Delicias 2439.

CARPINTERO NECESITO PARA obra concreto armado para ramal San Fernando Alcones, Estación Población, muy competente y sobrio, sueldo quince pesos diarios o a trato. Exijo certificado competencia. Doy transporte. Tratar: Retiro 2023.

NECESITO CARPINTEROS Y barnizadores, Eleuterio Ramírez 1343.

CARPINTERO Y OFICIALES muebleistas necesito. Lira 565.

Sastres, modistas y costureras

VESTONEROS O VESTONERAS muy competentes con muestra, necesito. Rosas 1230. J-22

AYUDANTAS Y APRENDIZAS EN vestones necesito. Bezanilla 1482.

SE NECESITA COMPOSTURERA sastre. San Diego 617.

NECESITO AYUDANTA VESTONEra muy adelantada de 1.a Alonso Ovalle 758.

SE NECESITA COSTURERA MAquinista para las pieles. San Isidro 97.

NECESITO COSTURERAS SASTRE. Cochrane 1056, casita 12.

APRENDIZ ADELANTADA SASTre, necesito, Valparaíso 1406.

NECESITO COSTURERAS COMPEtentes trajes señora. Castro 436.

NECESITO AYUDANTA VESTONEra. Bulnes 1175, casa 13.

COSTURERAS SASTRES, AYUDAntas vestones, necesito Bulnes 11.

NECESITO APRENDIZAS ADELantadas en vestones. Lord Cochrane 724, casa 8.

Zapateros

AYUDANTA APARADO. SAN Diego 926, casa 29. 22—J.

FABRICA DE CALZADO SE NECEsitan dobladoras de cuero. Lira 965. 24-J

CORTADOR DE SUELA Y BUEN abridor hendido Goodyear, necesito. Placer 599. 24J

ARMADOR BLACK, A MANO, COMpetente necesito. San Diego, 830.

CHAROLERO NECESITA, FABRIca Calzado. Cuevas 730. J-23

NECESITASE APARADORA PARA calzado de guagua. Guacolda 2840.

FABRICA CALZADO NECESITA perforadora, cortador cuero, cortador máquina Planet. Chacabuco 554.

ZAPATERAS ESTAQUILLADO NEcesito. San Alfonso 410.

NECESITO APARADORA PARA dentro, calzado football. Sotomayor 1075.

Oficios varios

BARNIZADORES MAESTROS, NEcesitan. Agustinas 2007. 23J

HOJALATEROS NECESITO. RECOleta 731.

NECESITO VARIOS HOJALATEROS para trabajos en edificios. Agustinas 2416. 23J

NECESITO GASFITER O HOJALAteros, Nataniel 221.

NECESITO MAESTRO HOJALATEro gásfiter y oficiales, Cóndor N.o 1063.

NECESITO BUEN COMPOSTURERO y buena composturera. Merced 773.

PINTOR AL DIA NECESITO, Avenida Salvador 920.

OFICIAL Y APRENDIZ TAPICERO necesito. Delicias 2488.

NECESITO GASFITER CON HErramientas, pago bien. Sama 1435. 23—J.

NECESITO BUEN OFICIAL PASTelero. Pasaje 20, Arrate 117.

NECESITAMOS MUCHACHO PARA aseo, mandados. Moneda 867.

PRENSISTA COMPETENTE NECEsita El Comercio, Diez de Julio 1073.

PANADERO PARA CAMASTERO necesito. Dominica 302

MAESTROS GASFITERS, HOJALAteros, sin intermediarios, ejecutan trabajos, en general. Colón 1546.

TORNERO COMPETENTE, TRABAjo permanente, necesito. San Diego 1065.

BUEN RELOJERO NECESITO. INdependencia 936. J-24

HOJALATERO NECESITO COMPEtente. A. Barroso 11. 23-J

NECESITASE GASFITER HOJALAtero. Gay 2524. 23-J

NECESITAMOS PANADEROS. Bascuñán Guerrero 1085. 23-J

35.—Oficios y servicios diversos. (Ofrecidos y buscados)

Peluqueros

PELUQUERO O PELUQUERA NEcesito prácticos en melenas y ondulación. Irarrázaval 22. 22—J.

PELUQUERO NECESITO. BALMAceda 657.

NECESITO PELUQUERO. TRABAjo insuperable. Irarrázaval 20.

PELUQUERO NECESITO. SAN Diego 238.

Cocineras

NECESITO URGENTE COCINERA. Cocinería Ecuador, San Pablo 1964. 24—J

NECESITO COCINERA PARA PENsión. Diez de Julio 1399. 22-J

URGENTE NECESITO BUENA COcinera, y una niña para el aseo y mandados. San Isidro 830. 23—J

NECESITO COCINERA. — CONStitución 9. 22-J

COCINERA SE NECESITA CON buenos informes. Libertad 50. 22-J.

COCINERA RECOMENDADA NEcesita. Cochrane 136. 22-J.

BUENA COCINERA CON RECOmendaciones se necesita. Ahumada 218, Sastrería. 22—J

COCINERA NECESITO, CALLE Meiggs 50. Almacén. 22-J

COCINERA NECESITO PARA DOS personas. Sueldo: $ 50. Sazié 2198, esquina Echaurren. 23J

NECESITO COCINERA RECOMENdada. Cochrane 136. 24—J

NECESITO COCINERA CON RECOmendación y empleada para la mano. San Diego 2032.

COCINERA NECESITASE. AV. ESpaña 141.

COCINERA Y EMPLEADA COMEdor necesítase urgentemente. Buen sueldo. Vergara 432. J-23

COCINERA NECESITO. DIECIOcho 414. 24—J.

COCINERA RECOMENDADA NEcesito. Echaurren 237.

COCINERA NECESITO SEPA Bien la cocina puertas adentro buen sueldo. Ejército 260.

COCINERA Y EMPLEADA COMEdor. Buen sueldo. Castro 205.

COCINERA Y NIÑAS PARA PIEzas, necesítase. Esmeralda 650. 24J

SE NECESITA AYUDANTA COCINA Delicias 1146. 24J.

NECESITO COCINERA CON RECOcomendaciones. López 874. 23—J

COCINERA RECOMENDADA NECEsito, casa matrimonio solo. Catedral 2669. 23—J

COCINERA JOVENCITA GANARA buen sueldo, Domingos libre. Santa Victoria 360.

COCINERA SEGUNDA NECESITO. Esperanza 2. 23-J

Lavanderas

NECESITO APLANCHADORA. LAvandería. Herrera 670. 22—J

NECESITO POSTICERA, LORD COchrane 192. Lavandería 22J

LAVANDERA, POSTICERA, Aplanchadora doblez, necesito. Carmen 577. J-22

LAVANDERA NECESITO. SUELdo y comida. Ejército 371. 23J

PLANCHADORAS DOBLEZ, CAMIsera, lavanderas, necesita Lavandería "España". San Pablo 2923.

MAYORDOMA COMPETENTE NEcesita Lavandería "España. San Pablo 2923.

LAVANDERA NECESITO, CON REcomendación. Catedral N.o 2219. 23—J

NECESITO APLANCHADORA DOblez. Echaurren 55. 23-J

NECESITO LAVANDERA. LAVANdería Echaurren 58 23-J

NECESITO LAVANDERA, PUERtas adentro. Av. España 338. 23-J

CAMISERAS NECESITA LAVANdería Escuela Artes y Oficios. Ecuador 3593. 23-J

Niños

MUCHACHO RECOMENDADO PAra el servicio se necesita. Santo Domingo 1307. 22—J.

NECESITO NIÑOS VENDER PAamasado. Freire 650. 23—J.

NIÑOS ACTIVOS NECESITO; TRAbajo fácil. Agustinas 1778.

SE NECESITA UN NIÑO GRANDE con recomendaciones. San Isidro 91.

SE NECESITA UN MUCHACHO Para mozo. Bandera 72.

NECESITO NIÑO PARA MANDAdos, San Diego 252.

NIÑO NECESITO. DIEZ DE JULIO 1480.

MUCHACHO 15 AÑOS, MANDADOS necesito. Delicias 2091.

NIÑO RECOMENDADO NECESITO Botica Alemana. Rosas y Brasil.

NIÑO PARA ASEO Y MANDADOS, necesito. Delicias 413.

Oficios y servicios varios

EMPLEADA PARA COCINA, PAgo buen sueldo. Coplapó 1006. 22—J.

NIÑA PARA EL SERVICIO DOS personas, buen sueldo necesito. San Pablo 2215. 22—J.

RONDIN CON MUY BUENAS REcomendaciones, se necesita. Avenida Vicuña Mackenna 632. Barraca Santa Isabel. 23—J.

CARRETONEROS PARA ASEAR establo necesito en Condell 771 al llegar a Irarrázaval. 22—J.

EMPLEADA JOVEN NECESITO.— Casa modesta. Andrés Bello 466. 22-J.

NECESITO BUENA PREPARADOra para sombreros, también ayudantes adelantada. Merced 568. 22—J

TORNERO EN MADERA NECESITO Agustinas 1778. 22J

HERRADOR NECESITO, ECUADOR 4101. 22J.

NECESITO BARNIZADORES AHUmada 132.

NECESITO PANADERO APRENDIZ, Mapocho N.o 4502. 22-J.

OFICIAL TAPICERO COMPETENte, que sepa colocar cortinas, por día o a trato se necesita. Serrano 630. 22—J.

NECESITO NIÑA QUE SEPA ALgo cocina y otra para poco quehaceres. Nataniel 65.

MATRIMONIO SOLO, RECOMENdados, jardinero, cocinera para campo necesito. Catedral 2946.

SE NECESITA UNA EMPLEADA de buena presencia para corresponsales. Moneda 913. Hotel.

SE NECESITA EMPLEADA PARA la mano, con recomendación. Grajales 2485. 24-J

NIÑA JOVEN ACTIVA Y HONRAda se necesita para el servicio de pieza, dirigirse: Huérfanos 2449. 23-J

EMPLEADA SIN NIÑO REGULAR edad necesita matrimonio solo. Echaurren 134. 23—J.

PERSONA FORMAL PARA EL LAvado y las piezas, puertas afuera. Av. España 630.

VIUDA O SOLTERA QUE DISPOnga de $ 10.000 tiene su porvenir asegurado. "Caballero". Correo 3.

SE NECESITA MATRIMONIO PAra mayordomo de un cité, con recomendación. Tocornal 392. J-24

NECESITASE EMPLEADA PARA todo servicio en Av. Salvador 2024 esquina Colo-Colo. J-24

ME OFREZCO A LA DISTINGUIDA sociedad venderles toda ropa que ya no usen. Seriedad y reserva. Vásquez 61. —J.

MATRIMONIO PARA ESTABLO necesito. Calle Valparaíso N.o 1045.

PELETERIA BRUSELAS, MONEda 1885. Necesito buenas obreras.

MAMTRIMONIO SIN FAMILIA para jardinero y cocinera necesito.— Ñuñoa, Avenida Holanda 450. 23—J.

EMPLEADA COCINERA BIEN REcomendada necesito. Ejército 626. 23—J.

EMPLEADA DE COMEDOR CON recomendaciones necesito. Arturo Prat 309.

NECESITO NIÑA PARA EL COMEdor. Alameda 785, altos.

NECESITO UNA EMPLEADA PAra repostero Hotel, con cama y recomendación. San Diego 17.

NECESITO SIRVIENTA PARA MAno. Huérfanos 2986. 26J

NIÑA SENCILLA NECESITO, PAra dos personas todo servicio. Huérfanos 2236.

NECESITO NINA ENTIENDA ALGO cocina, San Pablo 1388, esquina, Amunátegui

NECESITO NIÑA PARA CUIDAR niñito buen sueldo. Ersaguirre 1036, pensión. 23J

NECESITO UNA PERSONA PARA que cuide niños, Santa Elena 1050.

NECESITO EMPLEADA PARA LA cocina con recomendaciones. Sueldo: $ 70. Huérfanos 634. 23J

!!SERVIDUMBRE!! NO ENGAÑARse: acudiendo Arturo Prat 16, encontrarán buenas colocaciones, cocineras, mozos particulares, jardineros, niñas, comedor, piezas, niñeras, niñas de campo, acudan temprano!!

EMPLEADA NECESITO DOS PERsonas. Compañía 2822. Casa 4.

EMPLEADA O MUCHACHA NECEsito. Diez de Julio 1480.

EMPLEADA PARA LAS PIEZAS Y aseo, recomendada necesítase Carreras 168.

SE NECESITA EMPLEADA DE MAno, con recomendaciones Tratar: de 2 a 6 P. M., en San Francisco 231. 23—J

NECESITO BUENA TEJEDORA DE medias, buen jornal. Av. Prado 18. J-23

EMPLEADA QUE SEPA LA COCIna, con recomendaciones, necesito, familia extranjera. San Diego 400. J-23

NECESITO MOZO DE 14 A 16 años con recomendación. San Diego 138.

NIÑA JOVEN PARA SERVICIO, necesita. Gálvez 145. J-24

NECESITA EMPLEADA CASA EXtranjera. Serrano 657.

NECESITO EMPLEADAS PARA las mesas. Maipú 12.

NECESITO BUENA CUENTERA Calle Matucana 12.

Oberpaur

NECESITAMOS
VENDEDORA
con mucha práctica en mercaderías de algodón.
Ofertas con recomendaciones:
OBERPAUR
ESTADO 273

NIÑA PARA TRABAJO FACIL JUguetería, necesítase. Agustinas 1930

NECESITO NIÑA O NIÑO QUE sepa trabajar algo en carteras. San Pablo 2658.

NECESITO NIÑAS PARA LAS MEsas. Pensión, cocinería. Mapocho 2831 entre Libertad y Esperanza.

PARA EL 5 DE JULIO OFREZCOme llavero o cochero para el campo con niños grandes, buenos certificados. Manuel Montt 2148.— I. M.

OFICINA BRASIL 22, NECESITO cocineras, mucha servidumbre.

MADRE, COCINERA, HIJA, NECEsito. San Diego 206.

NECESITO MOZO CON RECOMENdaciones. San Diego 110.

CON BUENOS INFORMES SE ofrese matrimonio para cuidar garage o casas particulares dentro o fuera de Santiago, él chófer mecánico sin vicios, ella entiende algo cocina. Dirigirse a Herrera 1346, interior. J-23

JARDINERO COMPETENTE NECEsítase. Compañía 1201.

NIÑA PARA EL SERVICIO, NEcesito. Carmen 1398.

UNA NIÑA NECESITO. SAN Francisco 1390.

NECESITO RUEDERO CARRETEro, carrocero. San Francisco 868. J-25

EMPLEADA RECOMENDADA PAra quehaceres casa para familia, necesito, buen sueldo. Víctor Manuel 1176, una cuadra pasado Matta.

NECESITO EMPLEADA. ACONCAgua 1257.

SE OFRECE SEÑORA PARA AMA de llave como buena dueña casa, sin pretensiones. Tengo certificado honorabilidad, competencia. Escribir aquí M. S.

SE OFRECE MAESTRA COCINA, especialidad cocina alemana, francesa, italiana, inglesa, española para hotel, establecimiento grande o casa particular; buenas referencias familias conocidas. Dirigirse a esta M. Z. G. 23—J

OFRECESE MATRIMONIO SIN HIjos; él mozo o ordenanza; ella ayudar quehaceres de casa, gratuitos; buenos informes; exijo buen trato. San Isidro 216. 23—J

NECESITO CAMISERA Y APLANchadora doblez. Santo Domingo 592.

EMPLEADO AYUDAR EN CARNIcería. Mapocho 2801. 23—J

COCINERA NECESITO CON INforme. Monjitas 478. 22—J.

CON BUENAS RECOMENDACIOnes necesítase ayudanta cocina y empleada para los comedores. Delicias 1835. 23—J.

NECESITO EMPLEADA COCINA con buenos informes, aunque tenga niño. Herrera 748. 22—J.

COCINERA RECOMENDADA NEcesito para poca familia. Sueldo, 80 pesos. Dieciocho 552. 22—J.

SE NECESITA NIÑA DE BUENOS modales, como cocinera en casa extranjera. Ejército 691, de 2 a 5 P. M. 22—J

NECESITO CARNICERO COMPEtente. Mercado Laiseca 1416. J-22

NIÑAS SERVIR MESAS NECESITO buenas propinas. Mercado Municipal. Exposición Sección Cocina. 22J

36.—Pensión en familia

FAMILIA EXTRANJERA ARRIENda buenas piezas o departamento con pensión. Arturo Prat 235. 24J

FAMILIA HONORABLE DA PENsión sana de mesa, sin piezas. Serrano 281. 24—J.

CASA HONORABLE ARRIENDA piezas con pensión. Catedral 2673. 28-J

FAMILIA, DEPARTAMENTO PIEzas pensión. Bulnes 30. 23-J

FAMILIA OFRECE PIEZA CALLE, departamento pensión. Recoleta 287.

38.—Préstamos e hipotecas

$ 10,000, 20,000, 30,000, 40,000 LIStos para hipotecas. Traer títulos Oficina Jaramillo Arteaga. Agustinas 1148, 2.o piso, oficina 4. (Galería Antúnez). Julio-9

DINERO A BAJO INTERES, FACIlito sobre hipotecas.— Julio Pelissier, Morandé 283. 23-J

$ 1.000,000 TENEMOS LISTOS PAra invertir en préstamos hipotecarios en partidas desde $ 50,000 a $ 200,000. Inútil presentarse negocios que sus títulos no estén completamente saneados. Tratar: Agustinas 1320, nuevo local de la oficina de propiedades de Luis Silva Cortés y Cía.

$ 3,000 NECESITANSE TRES MIL pesos, a interés corriente. Buena firma, responsable. Dirigirse señor A. B., casilla 2069. Forma de pago tres cheques escalonados. 23—J

DINERO FACILITASE, BUENAS garantías. Bandera 78, Of. 9. L. Rossel.

DINERO PRESTO, EN 1.a Y 2.a HIpotecas. Labarca, Feliú. Bandera 345.

40.—Profesionales

LUIS MANUEL RODRIGUEZ, Abogado. Amunátegui 225. 31 A.

DIVORCIOS, NULIDADES DE MAtrimonios, posesiones efectivas, quiebras, convenios comerciales, cobranzas de cheques, letras, juicios criminales y toda tramitación legal atiende diariamente el abogado Jaramillo Arteaga anticipando fondos según convenio. Consultas: Agustinas 1148, 2.o piso, oficina 4. (Galería Antúnez). J—28

ZURCIDOS INVISIBLES: NOTAble zurcidor japonés. Especialista único. Especialidad en viraduras. Transformaciones perfectas. San Diego 228. Teléfono 667. No confundirlo. Se evitará molestias. Señal: letrero luminoso. 27—J.

Gran Remate del Menaje de Casa

DE LA SUCESION DE DOÑA MANUELA RIVEROS DE ROGERS

Mañana Martes, de 10 a 12 y 1½ adelante

AHUMADA 378

AUNQUE LLUEVA

SALON.—Rico autopiano "Dolls" flamante y música escogida, lindo amoblado importado de nogal francés, tallado, tapiz seda, mesa ovalada de centro con mármol, par vitrinas doradas y pedestales dorados con mármol, **lámpara de Sévres** de sobre-mesa, dos jarrones mayólica, mesitas plaqué y de bronce cubiertas ónix, espejo trumaux con consola, **jarrón cristal y plata, par floreros de Baccarat,** jarrones cristal y plaqué, jardineras, bomboneras porcelana Luis XV, figuras biscuit y Sévres, una **banda de notables y orquesta de terracotta,** cortinas, mantón de Manila, etc., platos colgar, cuadros, musiquero de marquetería, licorera y servicio, **lámpara para colgar de Baccarat** nueve luces, rica alfombra francesa, 4x5.

SALITA.—Amoblado veneciano importado, tapiz felpa, otro ídem Luis XV tapiz brocato azul, mesa ovalada con mármol y de bronce cubierta ónix, pedestales, espejo trumaux consola, íd veneciano, jardinera, floreros, tarjetero plaqué, cortinaje, lamparita Baccarat, cuadros alfombra, música armónica, lámpara sobre-mesa, etc.

SALA JAPONESA.—**Piano vertical** clavijero bronce, lindo amoblado japonés decorado, compuesto de diván, sofacito, sillón, silla, banqueta, puff; escritorio, dos mesitas ratonas, lámpara sobre-mesa, mesita, mantón, floreros con siluetas; **un cuadro de Antuco Smith** y otros al pastel, **alfombra de Smyrna, dos lindos faroles japoneses** decorados.

ESCRITORIO.—Amoblado "Pullman" tapiz felpa azul, escritorio cortina cubierta movible, dos archivadores cortina, sillón tornillo roble importado, tintero bronce y de plaqué con estuche, caja archivadora de roble, par bustos bronce, estufa eléctrica porcelana, reloj bronce mural, cuadros, lámpara bronce y cristales, alfombra, máquina para vistas, reloj-pulsera "Winton" 18 ks. y otras alhajas.

COMEDOR.—Amoblado importado roble americano, mesa corredera y doce sillas del mismo estilo, amoblado "Chesterfield" tapiz cuero, columnas roble, mesita-bandeja, refrigerador americano, carpeta felpa, manteles y servilletas hilo, servicio mesa, **cristalería Baccarat** completa, cuchillería, servicio porcelana para ostras, **platos plata,** copas Baccarat para Rhin, **braseritos plata, saleros de plata,** centros mesa, fruteros, azafates y salsera plaqué, licorera con copitas en colores, ponchera plaqué y de cristal, tetera-calentador, gran bandeja plaqué, servicio té plaqué Reed y Barton, manteles para once hechos a mano, diversidad piezas plaqué y cristales finos, platos colgar, cuadros, dos lámparas de cristales, alfombra.

II COMEDOR.—Amoblado "Renacimiento", mesa correderas y sillas tapiz cuero, aparador antiguo y mesa de caoba, servicio de mesa, íd de té, copas cristal, alcuzas, paneras, servicio fino cristal para dulces o helados, jarros plaqué y de cristal para agua, carpeta de gobelino, cuadros, alfombra, lámpara, etc.

HALL Y VESTIBULO.—Enjuncado importado de lit de repos y dos bergere con cojines de plumas, paragüero y lámpara colgar del mismo estilo, **escaparate colonial auténtico,** amoblado "Pullman" con marquetería tapiz felpa listada color oro, alfombra escala y pasillo estilo oriental tripe cortado 32 metros, varillas bronce, tapiz colgar, **rica alfombra Smyrna** 4x5, mesa persa de bronce, linda botella antigua porcelana, dos estatuas bronce, gran espejo dorado, columnas mármol, **Cristo de Limpias** en mayólica, mesitas caoba, bronce y ónix, brasero bronce antiguo, cortinajes brocato antiguo y de gobelino, sofá y dos sillones caoba, paragüero bronce con luna, **mesa redonda de caoba** y cuatro sillas "Imperio", mecedora de roble americano, plantas, palmera de colgar.

SIETE DORMITORIOS.—Amoblado **tres cuerpos bombé,** moderno, cubiertas cristal, marquetería; ídem, ídem de caoba; amoblados de uno, dos y tres cuerpos estilo inglés y americanos; mueble Emperatriz, espejo caoba tres cuerpos, dos parejas catres bronce de una y una y media plaza, catres bronce cuadrados y redondos, catres al laqué, colchones de lana, servicios lavatorio; **amoblados de asiento finos, confortables, flamantes;** ídem de Mouquet; **sofá "Imperio" de caoba** y mesita ídem ovalada, **mesa toilette de caoba,** ropero con luna, guarda-ropa de un cuerpo, mesas importadas de roble para enfermo o desayuno, cortinajes felpa, **piel de Vicuña,** sobre-mesas de seda.

BAÑO.—Tina enlozada, **califont "Ewarts"** de cobre, bidet, lluvia, lavatorio de desagüe, espejo y piso al laqué, botiquín con espejo, lluvia de dos llaves con cortina.

COCINA Y VARIOS.—Cocina económica esmaltada y a gas importada, lava-platos, batería, máquina moler carne y otros útiles, etc.

A LA VISTA EL LUNES, DESDE LAS 11 — MARTES, A LAS 9

E. ROBUSTIANO VERA.

ORDENES PARA REMATES Y CONSIGNACIONES: HUERFANOS 1042, CASILLA 4013

REMATE

El 23 de Junio, a las 3 de la tarde

tendrá lugar, ante el señor juez del 4.o Juzgado Civil de ésta, el remate del fundo SANTA ELENA, ubicado en el departamento de Melipilla.

Mínimum: $ 366,666.66

que se pagará: reconociendo el subastador tres deudas a favor de la Caja Hipotecaria por un total de $ 260,000, y el saldo al contado.

Más datos y antecedentes en la secretaría del Juzgado, juicio Dreyse con León. Jn-23

CONDOR 1158, CASA ANTIGUA, única especialidad zurcidos invisibles. Jersey, viraduras, hechuras. Transformaciones. 16-Julio

41.—Prendas de vestir

ABRIGOS NUTRIA ELECTRIC, Murmel, vison, echarpe kolinsky, capa herminette, vendo cualquier precio. Merced 390. 31-M

ABRIGOS Y TERNOS DE OCAsión de todas medidas, colores y corte de moda vende con facilidades de pago "La Cantábrica", Esmeralda 863, entre 21 de Mayo y San Antonio. 10—Jl.

ROPA PAÑO VENDO DE OCASION. Exposición 194.

43.—Profesionales. (Pedidos y ofrecidos)

QUIMICO INDUSTRIAL OFREZcome. Casilla 2070. J-23

SRA. WILSON SE OFRECE PARA trabajos tapicería. Arturo Prat 662.

FARMACEUTICO O FARMACEUtica necesito. Casilla 114. Curicó. Jl-2

45.—Rodados, accesorios y caballos. (Compra y venta)

CARRETELA ARNESES PATENTE vendo Seminario 345.

47.—Servicios y cosas útiles para familias

CHOMPAS, GRUESAS, DE FANTAsía, tejidas de punto, $ 11; chalecos, $ 16; trajecitos niñitos, $ 10. Vende la Fábrica: Subercaseaux 659. A-5

A CUARENTA CENTAVOS OFREcemos dibujos para cojines y choapinos. A dos pesos maquinitas bordadoras. Galería San Carlos 1 (por Merced). 5-A. Julio-10

VENDO
DE OCASION
Artículos fantasía, especial para regalos.
Santo Domingo 936
26—J.

DOY CLASES TEJIDOS, MAQUINA suiza. Morandé 57. 23-J

COCHES GUAGUA, DEJA NUEVOS, tapicería, pintura, gomas. Especialidad. Agustinas 1515. 6-Jl.

ROPA INTERIOR SEDA FRANCEsa importada, alfombras. Bueras 158 F. J-24

FUNDOS Vendo

CASABLANCA

El mejor fundo de la zona, 3,220 cuadrras, de éstas 500 regadas, 20 cuadras viña, resto lomajes.

Precio: $ 2.000,000

QUILLOTA

125 cuadras planas regadas y apotreradas, con suelos de primera clase, que corrientemente se venden a $ 10,000 cuadra.

Precio: $ 850.000

CONCON

1,200 cuadras, de éstas 600 regadas. Muchas facilidades de pago.

Precio: $ 1.200,000

Deuda hipotecaria $ 380,000.
Y OTROS MAS

BERNARDINO OPAZO VERGARA
TEATINOS 158. — CASILLA 2185.

REMATE

En nuestra oficina, y ante el Notario, señor Manuel Gaete F., el Sábado 26 del presente, a las 4 P. M., por el mínimum de

$ 600,000

remataremos fundo de 530 hectáreas más o menos, planas, regadas, ubicadas a 14 kilómetros de Melipilla, apropiadas para siembras, chacras, lechería y engordas. Buena casa de habitación y administración, bodega, galpón y 11 posesiones. La venta comprende todo lo sembrado hasta el día del remate.

Se paga reconociendo $ 334,000 de deuda hipotecaria y el saldo por terceras partes, al 8 por ciento, al contado, seis meses y un año plazo.

Para visitar el fundo y mayores datos ,dirigirse a

BALMACEDA, CHARME y Cía. — AGUSTINAS 1248
26—J.

El TATTERSALL

En la FERIA que se efectuará

EL MIERCOLES 23

se rematarán entre otros lotes:

POTRONES Y POTRANCAS HUNTER
(Tipo especial de montura)

Hijos de potros y yeguas finas del Criadero "LA APARICION DE PAINE", vendrán a la venta:

10 POTRONES de 3 años chúcaros.
7 POTRANCAS de 3 años en estado de amanza.
1 POTRO HUNTER fino, hijo de Thursday y Sweets, ambos importados de Inglaterra, garantido para la reproducción.
3 Yeguas paridas con cría al pié Hunter.

EL GERENTE.

Feria Santa Rosa

DE LA SOCIEDAD "EL TATTERSALL"

Santa Rosa 2250—Estación San Diego.—Teléf. 17, San Miguel

Como de costumbre en la FERIA DE HOY 22 REMATAREMOS cerdos gordos y para engorda llegados de Chillán, Panialiue, Malloco, Maipú y de otras procedencias.

Corderos gordos: Tenemos anuncio de Copihue.

MUÑECAS Y TODA CLASE DE JUguetes, compónense. Taller especialista único. Agustinas 1515. 6-Jl.

SOBRETODOS REGALADOS, DEpósito casimires, sección sastrería, hechuras, moldes hombres, niños, local propio. Mackenna 1080. J-22

NO BOTE SUS ZAPATILLAS DE goma o bolsas para agua. Mándelas a La Mundial, Chacabuco 26, quedarán como nuevas. J-22

52.—Socios capitalistas e industriales. (Pedidos y ofrecidos)

PERSONA COMPETENTE EN FAbricación vinos generosos, chichas, chacolíes, licores, busca socio pequeño capital o empleo. Cerda, Correo.

REMATE DE MATERIALES

DE UN CAMION FORD Y MATERIALES

Por órden del CLUB DE LA UNION

EN SU BODEGA

1063 - GALVEZ - 1063

Entrando por Avenida Matta

MAÑANA MARTES a las 2 P.M.

Aunque llueva

—: HAY: —

Tina enlozada, lavaplatos, bota-aguas y urinarios de muro de loza inglesa, lotes de maderas, puertas, ventanas y mamparas, fondos de fierro, un gran lote de revistas europeas empastadas, lotes de fierro viejo y de diversos materiales de construcción.

PAGO AL CONTADO.

A LA VISTA, HOY DE 10 A 12, Y DE 2 A 6 P. M.

JORGE Y VICTOR EYZAGUIRRE H.,
Martilleros de Hacienda

REMATE JUDICIAL

DE ORDEN DEL 4.o Y 6.o JUZGADOS

Juicios Sepúlveda con Guajardo y Salazar con Pizarro

MARTES 22, A LAS 2 P. M.

94-TEATINOS-94

HAY

SALON.—Rico autopiano Soloist con 68 piezas, vitrola mueble, discos, amoblados Luis XV y Luis XVI de nogal y estilo inglés, tapiz azul.

COMEDOR.—Amoblado Renacimiento, aparador y trinche con mármoles, mesas redondas de correderas, **sillas, servicios** de loza, cuchillerías, alcuzas, centros, bomboneras, mantequilleras, etc.

DORMITORIOS.—Amoblado al laqué con junco, íd. color nogal moderno, catres de bronce redondos y cuadrados, íd. de fierro con bronce, marquesa al laqué, colchón y almohadas de lana, cuna de fierro importada, cortinas de felpa y punto, 7 ricas sábanas crea de hilo 3.30x2.40, cubre-cama de encaje y bordado, mesita de centro, sofá, sillones, servicios de lavatorios de loza y fierro enlozado, etc.

VARIOS.—Escritorio antiguo, aparador de jacarandá y caoba, lavatorio desagüe, sillas coloniales respaldo alto, bancas de 4, 5 y 6 asientos, pailas de cobre, piedra de moler, cómoda y toilette al laqué, calentador a leña, lámparas de bronce, pantallas de cristal, 8 cortes de casimir.

A LA VISTA DESDE HOY

Jorge Balmaceda Pérez — Martillero de Hacienda
Víctor Toro Olivos — Casa de Rte., Teatinos 94

Feria Eduardo Rodríguez & Cía.

CALLE EXPOSICION ESQ. DE ANTOFAGASTA

GRAN FERIA HOY
MARTES 22

A LA 1 P. M. EN PUNTO
REMATAREMOS:

100 VAQUILLAS HOLANDESAS

DEL FUNDO "LOS JAZMINES" (Melipilla), del señor Enrique Tagle Rodríguez

VAQUILLONAS HOLANDESAS de 3 años, todas preñadas de toro Holandés, hijos de toros Finos, del Criadero de don Antonio Valdés Cuevas y de don Arturo Alemparte, muchas al parir dentro del mes próximo. Estas vaquillas son nietas de los excelentes toros Holandeses King Segis y Colantha, importados por el señor Enrique Matte, de vacas muy seleccionadas muy buenas lecheras de bastante cruzamiento.

10 VAQUILLAS HOLANDESAS de 1 1|2 año, igual clase y procedencia que las anteriores.

LLEGADOS DE LLAY - LLAY

100 VACAS BUENA CLASE y estado, muy preparadas para engorda, se rematarán en lotes grandes.

39 NOVILLOS HOLANDESES de 3 años, muy buena clase, estado y preparadas para engorda, se rematarán en un solo lote.

10 BUEYES DE TRABAJO, en buen estado.

LLEGADOS DE MALLARAUCO

20 BUEYES GARANTIDOS DE TRABAJO.
20 NOVILLOS DE 1 AÑO, muy mestizos.

Llegados de San Fernando, Melipilla Curicó, etc.

VACAS, BUEYES, NOVILLOS y LECHONES llegados de los puntos indicados.

Llegados de Osorno, Lanco, Sagllue, Temuco, Freire, etc.

GANADO GORDO ESPECIAL PARA MATADERO, entre NOVILLOS, BUEYES y NOVILLOS.

DE OTRAS PROCEDENCIAS: 16 caballares de arado, máquina y montura de patrón, llegados de San Francisco.

VACAS PARIDAS de ternero chico, CABALLARES de silla, tiro y arado. CHANCHOS GORDOS PARA MATADERO.

Llegadas de Santa Ana

10 VACAS HOLANDESAS, escogidas buenas lecheras, paridas y de ternero chico, dando actualmente sobre diez litros de leche.

10 VACAS DURHAM, paridas, buenas lecheras, dando actualmente sobre ocho y diez litros de leche, son escogidas, buenas lecheras y de terneros chicos.

REMATES DE PRENDAS DE PLAZO VENCIDO

Hoy Martes 22 de Junio, a las 9½ A. M., el martillero señor Correa rematará en la **Casa de Préstamos EL CONDOR, calle San Pablo 2296,** las prendas no rescatadas y comprendidas entre los números 31,422 a 35,141 y 33,063 a 36,738.

Hay: rebozos, ponchos, amoblados, plaquées catres bronce carpetas espejos etc.

Hoy Martes 22 de Junio, a las 10½ A. M., el martillero señor Rivas rematará en la **Casa de Préstamos LA PALOMA, calle San Pablo N.o 3118,** las prendas no rescatadas y comprendidas entre los números 94,429 a 95,896 y 21,407 a 23,148.

Hay: cortes casimir, manteles maletas cuero máquinas coser, muebles, joyas, etc.

Hoy Martes 22 de Junio, a las 2 P. M., el martillero señor Calvo rematará en la **Casa de Préstamos LA SANTA LUCIA, Av. Delicias N.o 307.** las prendas no rescatadas y comprendidas entre los números 95,579 a 96,562.

Hay: plaquées, sillas montar, pieles, gran surtido en joyas, amoblados, victoria, etc.

Hoy Martes 22 de Junio, a las 4 P. M., el martillero señor Meza rematará en la **Casa de Préstamos LA VALPARAISO, calle Maestranza 392,** las prendas no rescatadas y comprendidas entre los números 18,321 a 18,656 y 66,651 a 67,404.

Hay: anteojos carrera, máquinas coser, alhajas, sobretodos, espejos, géneros, etc.

El Miércoles 23 de Junio, a las 9 1|2 A. M., el martillero señor Correa, rematará en la **Casa de Préstamos "LA CRUZ ROJA", Av. Matucana N.o 902,** las prendas no rescatadas y comprendidas entre los números 21,640 a 24,231 y 55,964 a 58,662.

Hay: cortes casimir, peso mostrador, rebozos, manteles, alhajas, ponchos etc.

El Miércoles 23 de Junio, a las 10 1|2 A. M., el martillero señor Rivas, rematará en la **Casa de Préstamos "LA GRAN VIA", calle San Pablo N.o 3098,** las prendas no rescatadas y comprendidas entre los números 66,397 a 68,312 y 38,996 a 42,460.

Hay: rebozos, ternos, sobretodos, cortes casimir, plaquées, máquinas coser.

El Miércoles 23 de Junio, a las 2 P. M., el martillero señor Calvo, rematará en la **Casa de Préstamos "EL TIGRE", calle San Diego N.o 1886,** las prendas no rescatadas y comprendidas entre los números 64,905 47,773 a 49,359 y 63,593 a 64,905.

Hay: muebles, ternos, cortes casimir maletas cuero alhajas plaquées etc.

El Miércoles 23 de Junio, a las 4 P. M., el martillero señor Meza, rematará en la **Casa de Préstamos "EL AGUILA", calle San Diego N.o 460,** las prendas no rescatadas y comprendidas entre los números 68,176 a 69,902.

Hay: cortes casimir, plaquées, máquinas escribir y coser, carpetas, pieles.

Las prendas estarán a la vista desde dos horas antes del remate. Pago al contado.

EL INSPECTOR.

Gran Remate

MENAJE DE CASA

Calle de la Compañía N.o 1711

DE ORDEN DE DON FRANCISCO LANGLOIS, JUEZ PARTIDOR DE LA TESTAMENTARIA DE DON

AURELIO LEGUAS

El Miércoles 23

De 10 A. M. a 12 M. y de 2 adelante

Se arrienda la casa

— HAY: —

Automóvil AUSTRO DAIMLER, turismo, 7 asientos.
Automóvil Willys Knight, turismo, 7 asientos.
Automóvil SCAT, carrocería cerrada.

SALON.—Alfombra cortada de una pieza, plaffonier eléctrico de bronce y cristales, piano lujosamente tallado Pleyel vertical, sofá y 2 sillones Reina Ana, tallados, mesas doradas con mármoles, boule de marquetería de carey y bronce, vitrina de caoba importado, pedestal de bronce, gran jarrón de Sevres, chales de terneau, de gasa, espumilla bordado, tizú, mesa ratona china, quitasol de encaje de Chantilly, Bertha y cuello de Bruselas (punto a la aguja) (1.30 de encaje Bruselas, cuadros al óleo de: Valenzuela Puelma, Sánchez de la Peña, Lira, Belgrano, C. San Martín, Gormaz Vélez, antiguo en metal, objetos de marfil, miniaturas marfil, objetos de carey tallados de cristal, bronce, medallas y monedas, medalla de oro de la Batalla de Maipo, rica victrola "Víctor" importada, modelo grande.

ESCRITORIO.—Amoblado importado de caoba y felpa verde, gran vitrina de caoba con marquetería importada, 200 volúmenes de obras clásicas inglesas, castellano, latín y griego, escritorio importado de nogal y encina, estante archivador giratorio importado, archivador moderno de acero, gran grupo de metal, cuadros al óleo por: Swinburn, A. Casanova, Valenzuela Llanos, P. Lira, Madariaga, Ernesto Molina, Huber, Polloni, agua fuerte, grabados, etc., rico tintero de ónix y bronce, máquina de escribir Underwood, aparato para radio "Aereola".

COMEDORES.—Ricos muebles de roble americano con marquetería y bronces: Aparador, trinche y vitrina con cristales, mesa de correderas y 12 sillas, sofá y 2 sillones Chesterfield de cuero, servicios de cristales St. Lambert, de semi-porcelana inglesa, de plaqué para té, bandejas, fuentes y platos de plata, plaqué de fantasía varias piezas, cuadros al óleo, plaffonier de bronce y cristales, pedestales de roble, bandejas de plaqué, reloj Wesminster de roble, aparador, trinches y mesa de raulí con mármol, 12 sillas de respaldo alto con junco.

SALON LUIS XV.—Amoblado de nogal y 1|2 seda tallado: Sofá, 2 sillones y 6 sillas, 2 trumeaux dorados con lunas cortadas, cuadros, mesas doradas con mármol de colores, biombo dorado, espejo marco bronce, espejo veneciano, adornos, etc.

DORMITORIOS LUIS XV.—Ropero, peinador, cómoda y dos veladores de nogal y encina con mármoles rosados y espejos cortados, estuche para toilette con útiles de plata, diván y dos sillones tapizados, Cristo antiguo de 200 años.

DORMITORIO CAOBA.—Guarda-ropa, cómodas con y sin mármol, peinadores con espejo, mesa velador de jacarandá, imágenes, etc.

GALERIAS Y HALL.—Sofá, sillones, sillas, mesa coloniales, sillón baqueta, braseros de rueda, de bronce y fierro fundido, ponchos indios, mesa redonda de caoba, sofás de caoba antiguos, sillón y sillas de caoba tallados, peinador y costurero antiguos de caoba, reloj de caja, da las medias y tiene despertador, da las horas y las repite, estatua veneciana para luz, sofá, sillones y sillas de roble americano, lámparas de fierro forjado y de bronce eléctricas.

VARIOS.—Amoblado de cuero para escritorio, archivador cortina, estante de roble americano, califont y calentador de cobre Ewart's, amoblado de medallón tallado antiguo, piano Erard vertical, aparador de cedro, roperos sin espejo de cedro y de raulí, catres de fierro, mesas de centro y de arrimo, mampara con vidrio grabado.

A la vista el Martes de 2 a 5 P. M.

El remate tendrá lugar aunque llueva.

SE ARRIENDA LA CASA

Patricio Aldunate

Martillero de Hacienda y Municipal

Oficina: MONEDA 1380.