Edición en 3 secciones
PRECIO EN TODO EL PAIS 30 CENTAVOS

LA NACION

AÑO X. SUSCRICION: Por un año, $ 90.— Por 6 meses, $ 48.— Por 3 meses, $ 26.— Por un año, extranjero, $ 150

SANTIAGO DE CHILE, DOMINGO 27 DE JUNIO DE 1926

TELEFONO INGLES 3113 - 3114 AGUSTINAS 1253 - 1269

Núm. 3,451

Exija películas de esta marca — Paramount Pictures — Son las mejores del mundo

EL CASO DE LA VIEJA DEL ASCENSOR

por NELSON COLEMAN

Sería difícil imaginarse una persona más afeitada y de aspecto más atildado que el anciano que se presentó una tarde en la oficina de Nelson Cóleman a referirle la siguiente historia:

—Mi nombre es Sheaves, Francisco Sheaves— dijo, después de haber saludado cortésmente.— Soy ... y tengo mi escritorio en Thorndike Building. Pues bien;— prosiguió— hace diez días una ... mía, anciana solterona de ... 76 años, que vivía sola y sin relaciones de ninguna especie, fué encontrada muerta, aplastada por el ascensor contra el pavimento del piso bajo de la casa.

—¿Aplastada?— preguntó Cóleman.

—Sí, señor; así como suena: aplastada debajo del ascensor eléctrico. La casa donde vivía la señorita Jane Mills es un edificio de construcción antigua, lo que no obsta para que en él se haya instalado uno de esos artefactos modernos. Pues bien, señor; mi clienta, a causa de no sé qué inexplicable accidente, fué tomada entre el piso del edificio y la parte inferior del ascensor. La muerte fué atribuída a un accidente casual. Tal fué el dictamen del médico que hizo la autopsia, así opina la policía seccional, y éste fué, finalmente, el veredicto del jurado que intervino en el asunto.

Mr. Sheaves hizo una pequeña pausa, y añadió:

—Antes de entrar en otros detalles, creo que debo suministrarle algunos datos acerca de su carácter y de las costumbres de mi clienta. Como ya le dije era una anciana solterona, de unos setenta y seis años, sumamente avara y un tanto maniática. Una de sus rarezas consistía en llevar a casa cuanto objeto encontraba por la calle, aunque para nada sirviera.

—Conozco individuos por ese estilo—interrumpió Cóleman— ¿Era rica?

—Muy cerca del millón de dólares, la mayor parte en títulos de la deuda pública. En casa creo que a lo sumo tendría ocho o diez dólares para sus gastos, pues tenía la costumbre de pagar todas sus cuentas con cupones de dichos títulos. Según le oí decir en más de una ocasión, el dinero jamás debe tenerse muerto, sino produciendo algún interés, por pequeño que sea. ¡Ah! Se me olvidaba decirle que vivía completamente sola, con la única excepción de un gato negro por el que sentía extraordinario afecto, y que los títulos que constituían su fortuna los tenía guardados en cajas fuertes en diversos Bancos de la ciudad.

—¿Tiene usted una lista de esos Bancos?

—Sí, señor; más que eso: como ejecutor testamentario que soy de la difunta, he registrado, después de su muerte, los depósitos.

—Estaría todo en orden, ¿no?

—Por desgracia no es así. Y esta es, precisamente, la causa de mi venida a ver a usted. Los títulos han desaparecido, al menos en su mayor parte. En las cajas fuertes no había más que paquetes de diarios viejos atados con cordeles.

* * *

—¡Qué raro me parece eso! —manifestó Cóleman, quien ya había tomado cierto interés en el relato del abogado.

—Más que raro—dijo éste.—Para mí tendrá un efecto desastroso, que me coloca en una falsa posición y aún el dedo de la sospecha puede señalarme, pues ha de saber, señor Cóleman, que yo era el administrador de todos sus bienes.

—¿A quién nombró heredero en el testamento?

—Deja todos sus bienes a la Sociedad Protectora de Animales. Naturalmente; los miembros de la institución están furiosos al ver que la herencia se reduce a unos cuantos paquetes de diarios. Es más que seguro que iniciarán contra mí una acción criminal.

—Bien. ¿Son esos todos los datos que tiene que comunicarme?

—Todavía falta un detalle que me parece tiene gran importancia. Hace precisamente tres días se presentó un hombre en el London and City Bank a cobrar varios de los cupones pertenecientes a los desaparecidos.

—Supongo que usted habrá dado los números de todos ellos a todos los Bancos...

—Sí, señor.

—¿Quién presentó el cupon?

—Un tal Luigi Maggiore, italiano, vendedor de fruta, establecido en North Square; Maggiore, que se encuentra arrestado niega con vehemencia su participación en el crimen.

—Me parece muy natural que así lo haga.

—Dice que en su vida ha visto un título de la deuda pública.

—Entonces ¿cómo explica que estén en su poder los cupones?

El seco rostro de Mr. Sheaves se iluminó por primera vez durante su conversación con una sonrisa; pero era una sonrisa que más tenía de fúnebre que de otra cosa.

—¡Ah!—exclamó; la historia que refiere el italiano para justificar la posesión de los cupones es de lo más rudimentario en el género. Dice que se los dió un chico, a quien no conoce, por un puñado de castañas. Al parecer el muchacho le dijo que los había encontrado en una quema de basuras y se los dió creyendo que eran cupones para premios de alguna marca de cigarrillos.

Cóleman miró fijamente a su interlocutor, quién sostuvo su mirada sin pestañear. Luego se dirigió al mueble donde tenía colgado su sombrero, y, poniéndoselo, dijo al albacea testamentario de la señorita Jane Mills, la solterona que había dejado su fortuna a los animales:

—¿Quiere acompañarme, Mr. Sheaves, para examinar el lugar donde se encontró el cadáver?

* * *

Una hora después ambos se encontraban al lado del enrejado de hierro que rodeaba la caja del ascensor en el subsuelo de la casa propiedad de Jane Mills, donde la desdichada solterona había encontrado tan terrible muerte.

—Aquí es—dijo el abogado— donde se encontró el cadáver de mi clienta. El ascensor llega como a 12 centímetros de distancia del suelo y por consiguiente, a pesar de la flacura de miss Jane, la trituró completamente.

El detective sumióse en una de las profundas abstracciones mentales que en él eran frecuentes, mientras el abogado, sin darse cuenta de que no era escuchado, daba rienda suelta a su locuacidad:

—Todo es misterioso en este asunto — decía agitadamente — ¿Cómo pudo miss Jane abrir la puerta del ascensor, si éste no se encontraba al mismo nivel de la puerta? Y si el ascensor estaba al nivel de la puerta y por consiguiente era posible abrir ésta, ¿cómo pudo caer debajo? Si pudo abrir la puerta estando el ascensor al nivel de uno de los pisos superiores y penetrar por consiguiente dentro del hueco, ¿cómo consiguió poner en movimiento el ascensor desde abajo? Sí; esto último pudo hacerlo penetrando por algún medio que no conocemos en el hueco del ascensor y oprimiendo luego desde adentro el botón de llamada; pero para esto habría sido preciso sacar ... por el enrejado, cosa que ni para el brazo de un niño sería posible dado lo denso de la trama del tejido metálico. Además no se concibe que hubiera procedido de esta manera a no ser que tuviera intención de suicidarse.

Cóleman pareció prestar atención a las últimas palabras del abogado.

—¿Usted que la conocía de cerca, la cree capaz de haberse suicidado?—preguntó.

—No; de las conversaciones que he sostenido con ella he podido inferir que era sumamente apegada a la vida. La he oído decir más de una vez que pensaba vivir por lo menos hasta los cien años.

—Además— murmuró el detective como hablando consigo mismo —hay tantos medios más cómodos para quitarse la vida que no es probable acudiera a un procedimiento tan complicado. Vamos a los pisos superiores. Puede ser que allí encontremos la clave del misterio.

Los dos hombres ocuparon el ascensor y haciéndolo funcionar, llegaron al segundo piso de la casa, que era donde miss Jane tenía sus habitaciones. El abogado abrió la puerta y al entrar exclamó:

—Aquí hay una cosa de que me había olvidado hablarle. Es el mango de un paraguas que se encontró dentro del ascensor.

—¿Sí?— le preguntó Cóleman con indiferencia.

—Probablemente lo dejó allí la misma miss Jane. Como ya le dije antes a usted, tenía la costumbre de recoger todos los objetos que encontraba en la calle por insignificante que fuera su valor, y supongo que con el mango del paraguas debe haber ocurrido eso.

—Es muy probable— dijo el detective.—¿Dónde está?

Mr. Sheaves abrió el cajón de una mesa y sacó un mango de paraguas de poco precio. El detective lo guardó en el bolsillo sin mirarlo siquiera.

—¿No habrá inconveniente en que me lo lleve?—preguntó.

—Absolutamente ninguno— contestó el abogado, sin acertar a comprender la relación que pudiera tener aquel cachivache con los títulos que buscaban.

El detective examinó detenidas veces ambas puertas del ascensor, primero la de la verja y después la interior, concentrando de una manera especial su atención en la columna de los botones eléctricos del mismo. Luego, de rodillas sobre la jaula, escudriñó con fósforos encendidos los menores detalles. El abogado le miraba hacer, con el asombro retratado en la mirada, sin acertar a comprender el por qué de lo que él consideraba una evidente pérdida de tiempo. Por fin no pudo contenerse más y dijo:

—Discúlpeme, señor Cóleman, pero no puedo explicarme la relación que puede tener lo que estamos haciendo con los títulos robados o desaparecidos. Lo que yo preciso es que éstos aparezcan o por lo menos que usted, con su indiscutible autoridad, testimonie que son incobrables.

—Sólo hay dos cosas en este mundo que es imposible recobrar una vez que se han perdido; y éstas son la inocencia y la juventud—contestó el detective con extraña sonrisa.— Por ahora nada tengo que hacer aquí— prosiguió —¿Quiere que veamos ahora las habitaciones?

Cóleman salió del ascensor, cerró las dos puertas del mismo y mientras penetraba en el vestíbulo del departamento preguntó al abogado:—¿Está usted seguro de haber registrado minuciosamente toda la casa?

—Creo que registro más minucioso ni aún usted mismo podría haberlo hecho—contestó Sheaves. —He mirado hasta abajo de las esteras y alfombras y detrás de todos los cuadros.

—¿Ha mirado también los libros de la biblioteca?

—También, y hasta he examinado uno por uno los cajones para ver si tenían algún fondo secreto.

—¿Ha golpeado en las paredes para ver si hay alguna parte hueca?

—Eso no se me ocurrió, pero lo creo innecesario. Los títulos no han sido robados aquí sino en las cajas de seguridad de los Bancos, donde estaban depositados.

—Si está tan seguro de lo que dice, ¿por qué registró con tanta minuciosidad la casa?

El abogado bajó los ojos ante la mirada inquisitiva del detective.

* * *

—¿Dónde está el gato?— preguntó Nelson Cóleman, en cuanto puso los pies en el vestíbulo.

—Se lo llevaron medio muerto de hambre al local de la Sociedad Protectora de Animales el mismo día en que se descubrió el cadáver de miss Jane.

—Un gato blanco, me dijo usted, ¿no?

—Negro, señor Cóleman; ¿pero qué puede interesarle el color del gato?

—Mi querido señor Sheaves; ni me interesa, ni deja de interesarme. Lo que estoy haciendo es una investigación general y me interesa todo género de informaciones. La biblioteca está por aquí, ¿no?

El abogado hizo un signo afirmativo. Cóleman entró en la habitación, paseó una mirada investigadora en torno de la misma y se acercó a la mesa de lectura. Tomó una tijera que había sobre ella, la examinó diligentemente, se inclinó y con su lupa reconoció la tabla de la mesa.

—¡Hum!—gruñó al cabo de unos minutos de detenido examen. —Veamos ahora el dormitorio.

En esta pieza permaneció unos tres o cuatro minutos, escudriñándolo todo. Luego salió y dijo al abogado:

—Busque por ahí una vela y venga conmigo al sótano.

Mr. Sheaves obedeció, aunque convencido de que por aquel camino no se iba a ninguna parte en el terreno de la investigación que había encomendado al detective.

Una vez en el sótano, encendió la vela, y con ayuda de ésta examinó detenidamente todos los rincones, mirando detrás de los muebles y enseres abandonados que llenaban el recinto. Por fin, detrás de una barrica vieja que había contenido cemento encontró algo que le hizo lanzar una exclamación de sorpresa.

El objeto que tanto llamó la atención del detective era un paraguas sin mango. Levantólo del suelo con el mayor interés y lo examinó detenidamente a la luz de la vela. Una sonrisa de satisfacción se reflejó en su semblante.

—¿Tendrá inconveniente, señor Sheaves, que me lleve también este paraguas?—preguntó.—Con éste y el mango que encontró usted dentro del ascensor creo que voy a completar un verdadero objeto de arte.

En efecto; sacando de uno de sus bolsillos el cabo que encontrara el abogado, se lo adaptó al paraguas; la coincidencia era perfecta.

—Por hoy ya hemos terminado —agregó.—Y crea, señor Sheaves, que me marcho satisfecho. Creo que no hemos perdido el tiempo.

—Lo que no acierto a comprender—murmuró el abogado— es la relación que puede tener un paraguas viejo y destartalado con los títulos que estamos buscando...

* * *

Dos días después, Nelson Cóleman se presentaba en el escritorio de Mr. Sheaves, y, sin contestar a las preguntas de éste referentes al estado en que se encontraba la investigación, le invitaba a acompañarle a la casa donde viviera la solterona. Una vez en ella, descendieron al sótano, y el detective, abriendo la verja del ascensor, penetró en el hueco del mismo; la jaula estaba en uno de los pisos superiores. Cóleman sacó una linterna eléctrica que llevaba en el bolsillo, y con su luz recorrió el zócalo. En los dos primeros lados del mismo nada notó de particular; pero al llegar al tercero se sonrió. Puso la linterna en manos del abogado y arrodillándose separó sin esfuerzo aparente dos o tres ladrillos, dejando ... descubierto una gran cavidad. Introdujo en ella el brazo y sacó un gran paquete envuelto en diarios y atado con cordeles de distintas clases y tamaños, que sin duda la solterona en su vida de sórdida avaricia habría ido guardando procedentes de compras hechas en el almacén.

—¿Qué es eso?—interrogó el abogado con voz entrecortada por la emoción.—¿Los títulos acaso?

—Es muy probable— contestó Nelson Cóleman. — Aunque bien pudiera suceder que el paquete que hemos encontrado no contuviera sino trapos viejos. Con una persona tan rara como la difunta no podemos estar seguros de nada. ¿Quiere usted examinar eso?

Le alargó el paquete al abogado, quien lo abrió con manos temblorosas.

—¡Santo cielo!— exclamó. —Los títulos! señor Cóleman; usted debe tener pacto con el mismísimo Satanás.

—Nada de eso, amigo mío. Todo lo que yo hago nada tiene de particular. Fíjese si tienen los cupones. Probablemente estarán cortados, ¿no?

—Cierto—contestó el abogado. Faltan los cupones.

—Está muy bien; todo es perfectamente lógico. Ahora tome esos títulos y deposítelos en el Banco; no necesitamos llevar impedimenta a la vista que tenemos que hacer ahora.

* * *

Tomaron un auto y después de hacer alto en la sucursal de un Banco donde dejaron depositados los títulos, volvieron a ocupar el carruaje. Cóleman estaba pensativo; el abogado no podía disimular la alegría que retozaba en su interior.

—Al Asilo de la Sociedad Protectora de Animales— dijo Cóleman al chauffeur.

Sheaves no pudo reprimir un movimiento de sorpresa.

—Señor Cóleman— dijo,— permítame que le diga que no acierto a comprender el por qué de ir ahora al asilo de los animales. Si usted quisiera seguir mi consejo, lo más puesto en razón sería ir al Departamento de Policía, donde está detenido Maggiore y convencerle, una vez que ya tenemos los títulos en nuestro poder, de lo inútil de su estúpida declaración con respecto al origen de los cupones. Si usted quisiera oírme...

—Pues ¡bueno estaría el asunto si lo hubiera oído desde un principio!—le contestó el detective con brusquedad.—¿Quiere tener la amabilidad, mi querido señor Sheaves, de dejarme hacer las cosas a mi manera?

El abogado no se atrevió a insistir, limitándose a murmurar entre dientes palabras que sólo a medias llegaron a oídos del detective.

Al apearse delante del magnífico edificio de piedra que servía de asilo a los huéspedes de la Sociedad Protectora de Animales Cóleman dió orden al chauffeur que esperara. Luego, penetrando en el interior del edificio, torció a la derecha una vez que hubo llegado al primer corredor. Caminaron así hasta llegar a la puerta de una de las oficinas del Asilo. Allí se detuvo y dijo al abogado, que le escuchó atónito:

—Cuando yo le dé orden de cerrar esta puerta hágalo rápidamente y sin vacilar, ¿me entiende?

Luego penetró en la oficina, dirigiéndose a uno de los escritorios, ante la cual estaba sentada una señora de cara avinagrada que bien pudiera haber sido joven medio siglo atrás.

—Buenos días, señorita—dijo saludando cortésmente.— ¿Querría tener la amabilidad de informarme si en este establecimiento hay algún empleado de color?

—¿De color?— preguntó a su vez la vieja, subyugada por la amable sonrisa del detective.— Sí, señor; tenemos tres.

—¿Podría verlos, señorita?

—¿Y para qué? preguntó la vieja, dando un respingo.

Cólemans ensayó una de sus más seductoras sonrisas:

—Vea, señorita—dijo;—se trata de repartir cierta suma de dinero de una herencia en la que resultan beneficiados todos los empleados de color en las instituciones benéficas de Londres. Yo soy la persona encargada de hacer la distribución...

La solterona, convencida por el amable tono de las palabras del detective, apretó el botón de un timbre eléctrico. Inmediatamente se presentó un ordenanza, a quien dió orden de que llamara a los tres negros que estaban empleados en el establecimiento.

Cuando se hubo retirado el ordenanza, Cóleman dirigió de nuevo la palabra a la empleada:

—Ya que estoy aquí, señorita—dijo—quisiera cumplir un encargo de mi señora. No tendrán, acaso, un gato negro que pueda llevar conmigo para adoptarlo? Mi señora es loca por esta clase de animalitos.

—Con mucho gusto, señor; aquí tenemos animales de todas clases.

Y la vieja con ínfulas de joven oprimió nuevamente el botón del timbre.

Momentos después se presentaba el mismo ordenanza, quien recibió la orden de traer un gato del color pedido por el detective.

Apenas habían transcurrido cinco minutos cuando hizo su aparición en escena un nuevo personaje. Era éste un gato de enormes proporciones, esquelético y hambriento, que parecía haber pertenecido al laboratorio de algún nigromante. El animal maullaba lamentablemente, pero no parecía muy arisco, porque inmediatamente se acercó a su nuevo dueño, frotando su deslustrado pelo contra la persona de éste.

Cóleman firmó la tarjeta de adopción y apenas había terminado de hacerlo cuando penetraron en la oficinas los tres negros que habían sido llamados por la empleada.

—Jim, Brown y Lewis—les dijo ésta, procurando endulzar el tono autoritario de su voz,—este caballero desea hablaros.

Los negros miraron al detective con ojos asombrados. Cóleman sacó de su bolsillo seis libras esterlinas y entregó dos a cada uno de ellos. El gato seguía runruneando a los pies de Cóleman, y, al darse cuenta de la presencia del animal, Lewis, el de más edad de los tres, hizo un movimiento repulsivo, que no dejó de notar el detective.

—Este dinero—dijo a los negros— es un legado que os ha hecho una persona recientemente fallecida y a quien vosotros no conocéis. Por consiguiente nada tenéis que agradecerme, pues soy únicamente un intermediario. Y como probablemente desearéis saber quién es la persona que os lo hizo, os lo voy a decir en breves palabras. ¿Queréis cerrar aquella puerta?—agregó indicando la que había quedado abierta cuando ellos entraron.—Es una cosa de que no deben enterarse los demás.

El negro a quien la empleada designara con el nombre de Lewis dirigió una mirada recelosa al gato, y fué a cerrar la puerta. Una vez hecha esta operación, el detective reanudó su discurso:

—Pues bien; habéis de saber que hay en la ciudad una persona que posee un poder maravilloso de adivinación y conoce las cosas más ocultas. Es lo que pudiera decirse un verdadero brujo. Hace unas cuantas noches tuvo un sueño de lo más extraño que puede imaginarse. Soñó que veía la puerta de la casa donde vivía una anciana señora sumamente rica. Un hombre que conocía a esta señora, y la sabía rica, cayó en la tentación de robarla, y una tarde rondaba por los alrededores de la casa esperando una ocasión para entrar en ella. La ocasión se presentó, pues la señora abrió la puerta, y mientras llevaba a la cocina algunos paquetes que allí habían dejado los proveedores, él se introdujo furtivamente en la casa y se ocultó en una pieza vacía, esperando a que la dueña de la casa se fuera a dormir para robarla.

Nelson Cóleman hizo una pausa. El gato se frotaba ahora contra las piernas de Lewis sin interrumpir su runruneo. El negro parecía sentirse incómodo con aquellas muestras de afecto gatuno. La vieja empleada escuchaba el relato con interés.

—Bien— continuó el detective, introduciendo disimuladamente la mano dentro de uno de los bolsillos;—el brujo de que os estoy hablando soñó que el hombre aquel

(PASA A LA 3.a PAGINA)

GUIA PROFESIONAL

ABOGADOS

HUMBERTO BARROS VALENZUELA
HECTOR ESCRIBAR MANDIOLA
Abogados
Agustinas 1111. Oficina 3. Casilla 3018.

ROBERTO CRUZ
Causas criminales. Morandé 46.
LUIS ALBERTO CASTRO
Morandé 91. Oficina 54.

CLARO Y CIA.
Oficina en Santiago, Morandé N.o 231. Teléfono N.o 235b. Casilla N.o 1867. Oficina en Valparaíso, Prat N.o 183. Teléfono aut. N.o 2928. Casilla N.o 1938.

FEDERICO DUNCKER BIGGS
Huérfanos 838.Alt s. Banco Germánico. Teléfono 395. Casilla 319.

FERNANDO GUZMAN VERGARA
Agustinas 1148. Oficina 37. Teléfono 2687.

HECTOR ARNALDO GUERRA.
Causas civiles y criminales. Galería Alessandri. 24. Teléfono 4352.

OSVALDO HEVIA
Morandé N.o 344. Casilla 1831.

RAMON SEGUNDO JIMENEZ
Abogado: Galería Alessandri 17.

BERNARDINO LEIVA
OTTMAR STEGMAIER
Bandera N.o 587. Casilla 2068.

MANUEL MERINO ESQUIVEL
Agustinas 1116. Teléfono 2077. Casilla 2407. De 10 a 12 y 4.30 a 6.30.

SAMUEL GAJARDO C.
Morandé 440. Teléfono 2801.

NICOLAS MARAMBIO MONTT
San Antonio 570. Casilla 2699. Asuntos civiles, especialmente mineros.

VICENTE MOLINOS GAETE
Agustinas 1148. Teléfono 2110. De 11 a 12 y 5 a 7.

ROBERTO DE PETRIS
Galería Alessandri 26 A. Teléfono N.o 156. Casilla 4044.

ANTONIO PLANET O.
Especialmente cuestiones comerciales. Estudio Estado 91. Casilla 4034. Teléfono 1137.

LUIS MANUEL RODRIGUEZ
Amunátegui 225. Casilla 2070.

ANIBAL BOGEL ARRIZAGA
LUIS MORALES ZUAZNABAR
Abogados. Bandera 552. Casilla 2996 Teléfono 3177.

SALAS ROMO. Hnos.
LUIS Y VICTOR SALAS ROMO
Compañía 1325. Teléfono 1527. Casilla 2331.

HUBERTO SALGADO
Criminalista. Causas civiles, nulidades matrimonios. Anticipa fondos. San Pablo 1417.

LISANDRO SANTELICES
Abogado: Bandera 260. Oficina alto Banco Nacional. Teléfono 831.

HUMBERTO YAÑEZ VELASCO
Morandé 322. Teléfono 1614.

MEDICOS

Dr. ALCAINO
Estudios Europa. Oídos, naríz, garganta, vías lacrimales. Especialista Hospital Salvador y Niños. 3 a 6. Dieciocho 314. Teléfono 257.

Dr. ARTURO ALBERTZ
Enfermedades señoras. San Antonio 175. De 3 a 4. Teléfono 4026.

Dr. CARLOS D. AGUIRRE
Especialmente vías urinarias, venéreas, sífilis. Carmen 191. Consultas: 5 a 7.30 P. M.

Dr. AMENABAR OSSA
Oculista, 14 años Europa. 2 años médico director Hospital Ojos. Condado Stanford (Inglaterra). 21 de Mayo 578. De 2 a 4. Teléfono 602.

Dr. LEONCIO ANDRADE
Medicina general. San Diego N.o 31. De 3 a 6. Teléfono 4528.

Dr. ITALO ALESSANDRINI
Cirugía y ginecología. Consultas: 1 a 3. Merced 322. Teléfono 3555.

Dr. ARNELLO
Cirugía, anestesia general, venéreas. García Reyes 17. De 12 a 3. Hospital San Vicente 4-6.

Dr. ANIBAL ARIZTIA
Regresó de Europa. Enfermedades niños. Agustinas 1319. Consultorio: Teatinos 254, 2 a 4.30, excepto Sábados. Teléfono 1773.

Dr. BUNSTER
Ayudante clínica ginecológica. Cirugía. Enfermedades señoras. ULTRAMICROSCOPIA. Santa Rosa 807.

Dr. BORQUEZ SILVA
Estudio Europa. Pulmón, corazón, estómago, intestinos. Rayos X. 3 a 6. Arturo Prat 80. Teléfono 19 Matadero.

Dr. RIFO BUSTOS
Estudios Europa. Medicina interna. Preferentemente corazón y estómago. De 3 a 5. Manuel Rodríguez 26.

Dr. BISQUERT
Vías urinarias, sífilis. Moneda N.o 859. 3 a 6. Casilla 2563. Teléfono 953.

Dr. BRONFMANN
Estudios en Europa. Ayudante clínica quirúrgica Hospital San Vicente. Cirugía. Enfermedades señoras. Venéreas. 2 a 5. (Miércoles y Viernes 4-6). Cienfuegos 68. Teléfono 3457.

Dr. RAMON BRIONES O.
Cirugía. Enfermedades señoras. Catedral 1165. 5.o piso, de 5-6. Residente Hosp. San Vicente, 2-4.

Dr. ROBERTO BALTRA G.
Ausente en Europa.

Dr. BEAUMONT
Ayudante cirugía. Ginecología. Hospital Salvador. Claras 150. Teléfono 93. Santa Elena 3 a 5.

Dr. BULNES
Medicina interna, especialmente pulmón. Rayos X. De 3 a 4. Compañía 1378. Teléfono 98. Palma.

Dr. BRAGA CASTILLO
Regresó Europa, Rayos X. Medicina general, niños; 9 a 10 y de 1.30 a 4.30. Merced 136. Teléfono N.o 1393.

Dr. BARRENECHEA
Oculista. Especialista oídos, naríz, garganta. Huérfanos 801. Rregresó De 9 a 12 y 3 a 6.

Dr. BARAÑAO GAZMURI
Ayudante ginecología. Hospital Salvador. Cirugía. Enfermedades señoras. Sífilis. Rosas 1627. De 3 a 5.

Dr. MARIANO BAHAMONDE RUIZ
Cirugía, Ginecología, 1 a 3. Cochrane 66. Domicilio: Delicias 1230.

Dr. ALEJANDRO BRAVO G.
Cirugía general. Medicina aparato digestivo. Compañía 2165. Teléfono 4073. De 1 a 3. (Llamados nocturnos).

Dr. SANTIAGO BARRENECHEA
Oculista. Ahumada 11. Consulttas: 2 a 5.

Dr. F. CASTAÑEDA IGLESIAS
Ex-médico Hospital Niños. Compañía 1839. Teléfono 954. De 1.30 a 3.30.

Dr. HECTOR CORONA T.
Bronquios, pulmón. Asma. Traslacóse Delicias 938, frente Ahumada. 1 a 3 y 4 a 6.

Dr. ALDO CONTRUCCI
Estudios Europa. Medicina interna. Sífilis. Nataniel 142. 2.30 a 4.30. Jefe clínica, profesor Brockmann. Teléfono 3340.

Dr. EDUARDO CRUZ COKE S.
Medicina interna. Merced 305. De 4.30 a 6.30. Teléfono 4905.

Dr. MANUEL CALVO MACKENNA
25 años médico Pensionado Hospital San Vicente. Medicina Interna. Cirugía menor, 2 a 4 P. M. Santo Domingo 1412. Teléfono 596.

Dr. LEONIDAS CORONA T.
ESTUDIOS EN EUROPA
Laboratorio clínico instalado desde su fundación en 1915 en Delicias 863 (frente a Estado).

Dr. LEON CHONCHOL
Medicina general. Rayos X. Sífilis. piel, venéreas. Galvez 61. Consultas 2 a 5.

Dr. EDUARDO DE RAMON
Profesor Extraordinario Ginecología. Estudios Europa. Cirugía, señoras, partos, 3 a 4. Agustinas 1606. Teléfono 3623.

Dra. JUANA DIAZ MUÑOZ
y niños etaoin shrdlu cmfwyp tao Especialista enfermedades señoras y niños; 2 a 4. Claras 346. Teléfono 4908.

Dr. IGNACIO DIAZ MUÑOZ
3 a 6. Bandera 574. Teléfono 3424. Medicina general. Vías urinarias.

Dr. CARLOS DOREN
Enfermedades señoras, consultas: 1 a 4. Monjitas 536. Teléfono 2571.

DOCTOR DAUBAS
Se trasladó a Huérfanos 1880. Consultas 1 1|2 a 3.

Dr. JOSE DONOSO
Médico del Hospital del Salvador. Compañía 1849, de 2 a 4. Teléfono Los Leones 109.

Dr. DRECKMANN WEST
Medicina general, sífilis. Consultas; Catedral 1165. 2 a 5. Teléfono 1448.

Dr. RICARDO DONOSO
Corazón, pulmón. Regresó Europa. 2.30 a 4.30. Agustinas 619.

Dr. DIMITSTEIN
Agustinas 1308, esquina Teatinos. Rayos X. Corazón, pulmón, estómago e hígado. 1 a 4. Teléfono 3848. Domicilio: Rosales 1656, entre Castro y Dieciocho.

DOCTOR ESPINA
Se trasladó a San Martín 373, cerca de Compañía. Consultas: 1 1|2 a 4 P. M.

Dr. ESPILDORA LUQUE
Oculista. Estudios Europa. De 3 a 6. Delicias 414.

INSTITUTO DE SALUD
Diagnóstico y tratamiento de enfermedades nerviosas y mentales y convalecientes. Director: Dr. Fontecilla, profesor de Psiquiatría en la Escuela de Medicina. Delicias 1626.

Dr. FUENZALIDA BRAVO
Niños, Merced 560. Teléfono 1721, 2 a 4.

Dr. FUENZALIDA CORREA
Cirugía señoras partos 3-4. Huérfanos 745. Teléfono 466.

Profesor Doctor FONTECILLA
Regresó Europa. Delicias 1626. — Rayos X., pulmón, nervios, 2 a 5.

Dr. Carlos Garcés B.
Delicias 1276. Teléfono 3747. Exámenes químicos, bacteriológicos, Reacción Wasserman. Medicina interna. 3 a 6.

Dr. RICARDO GUNTHER
Ayudante clínica, ginecología. Partos, enfermedades señoras, aplicaciones diatermia. Av. España 696. De 2 a 4. Teléfono 253. Parque.

DOCTOR GIANELLI
ESTUDIOS EUROPA
SIFILIS. PIEL. VIAS URINARIAS
21 de MAYO 562
CONSULTA de 2 a 5.

Dr. VICTOR M. GAZITUA
Partos, enfermedades de señoras.— Trasladóse Agustinas 586. De 2 a 4. Teléfono 976.

Dr. GREENE
Cirugía y Ginecología. París 809, 2 a 4. Teléfono 2860.

Dra. ANDREA GONZALEZ NOLLE
Estudios Europa. Señoras y niños. Riquelme 317. Esquina Huérfanos, 2 a 5, menos Lunes y Sábados.

Dr. ANIBAL GREZ
Oídos, naríz, garganta. De 1.30 a 3.30. Merced 324. Teléfono 4519.

Dr. A. GORGEWSKY
Médico Jefe Policlínico, medicina interna Hospital San Juan de Dios. Pulmón, estómago, hígado, intestinos. Avenida Brasil 53. De 2 a 5.

Dr. GUSTAVO GIRON L.
Cirugía, Ginecología, Brasil 33, Teléfono 3126. De 2 a 3.

Dr. GONZALEZ H.
Estómago, intestinos, hígado, obesidad, reumatismo, diabetes; pulmones y riñones. 1 a 3. Ejército 644.

Dr. HERRERA ROGER
Regresó Europa. Enfermedades niños. Delicias 2558. Teléfono 2679.

Dr. AGUSTIN INOSTROZA
Cirugía general, especialmente niños. Catedral 2851. De 3 a 4. Teléfono 446. Estación.

Dr. RAUL VENTURA JUNCA
Medicina interna. Rayos X, 4.30 a 6. Residente Hospital Salvador. Mequelme 140. Teléfono 3828 y 395.

Dr. ROBERTO JARAMILLO
Ejército 707. Teléfono 142. Parque.

Dr. ARNULFO JOHOW
Estudios Europa. Cirugía y Ortopedia Adultos, niños, 3 a 4. Santo Domingo 1523. Teléfono 1033.

INSTITUTO RADIOLOGICO
Dr. Adolfo Kaplan
Radioscopía, radiografía, radioterapia, aplicaciones, radium. Estudios Europa y en Estados Unidos. Huérfanos 1466.

Dr. A. KOERNER ADWANDTER
Estudios Estados Unidos. Cirugía, ortoped.a, 10 a 12 M. Santo Domingo 614.

Dr. KRUMBACH
Titulado en Chile, Alemania. Enfermedades señoras, partos, sífilis. 3—5, Huérfanos 1353, Teléfono 50. Los Leones.

Dr. LARRAGUIBEL
Santo Domingo 739, atenderá de nuevo a su clientela desde el 1.o de Julio. Horas de consultas: de 1 a 3

Dr. TEODORO LEIBLE
Enfermedades nerviosas. Medicina interna. Electricidad médica. De 3 a 6. Olivos 794.

Dr. H. LEA PLAZA
Estudios en Europa. Compañía N.o 2115. Consultas 3 a 6, conforme hora fija. Teléfono 3880.

Dr. LABRA LETELIER
Naríz, garganta, oídos, consultas de 2 a 5, Compañía 1361.

Dr. ARMANDO LEON I.
Cirugía. Compañía 1909. Martes, Jueves, Sábados, 1—3. Teléfono 3846

Dr. LOIS
San Pablo 1236, Medicina general. Vías urinarias. Sífilis. De 1 a 4.

Dr. LAVAL
Medicina interna. Lord Cochrane N.o 340. De 1.30 a 3.30.

Dr. GMO. MORALES BELTRAMI
Enfermedades niños. Trasladóse Catedral 2860. De 4 a 6. Menos Martes. Teléfono 456. Estación.

Dr. OSCAR MELENDEZ
Medicina interna. Sífilis. Santo Domingo 1036. De 2a 4; y 21 de Mayo 578. de 4 a 5. Teléfono 2831.

Dr. G. MORAGA FUENZALIDA
Enfermedades de niños, Ortopedia Cochrane 118. Consultas 2.30 a 4. Teléfono 2804.

Dr. ITALO MARTINI E.
Oculista. Estudios Euopa. Ahumada 17. De 3 a 5.

Dr. MAHOTIERE
Médico Hospital San Juan de Dios. Estudios Europa. 1—4. Rayos X. Laboratorio, Compañía 1973. Teléfono 4483.

Dr. JUAN MARIN
Cirugía. Enfermedades venéreas. Teléfono 4051. Catedral 1165. De 3 a 5.

Dr. MUÑOZ VALENZUELA
Residente Hospital Niños. Tuberculosis infantil. Matucana 302. 3 a 4 Teléfono 442. Estación.

Dr. MALBRAN
Enfermedades mentales y nerviosas. 3 a 4. Providencia 1236. Teléfono 308.

Dr. MORALES VILLABLANCA
Piel, sífilis, venéreas, medicina general. Rayos ultra-violeta. 4 a 6. Merced 486.

Dr. MANUEL MORENO
Medicina general. Pulmón, Estómago, Neumatorax artificial. San Francisco 155. 2.30 a 4.30.

Dr. JUAN MONTENEGRO M.
Enfermedades de niños. Luz ultravioleta. Compañía 1770. De 1 a 4.

Dr. NECOCHEA
Especialidad Medicina Interna. Rayos X y Electricidad médica. Estudios en Europa. 2 a 5 DELICIAS 117

Dr. H. NUÑEZ ZAMORA
Señoras, Partos, 2 a 4. Matucana N.o 289. Teléfono 291. Estación.

Dr. LUIS OPAZO P.
Jefe Policlínico Niños. Compañía N.o 2807. Teléfono 48. Estación.

Dr. ALEJANDRO OLIVARES
Medicina interna. Corazón, estudios en Europa. Agustinas 726. De 2 a 5.

Dr. ORREGO PUELMA
Medicina interna. Rayos ultra-violetas 3.30 a 5.30. Amunátegui 268. Teléfono 1317.

Dr. ALBERTO PANATT
Pulmón, corazón, estómago, hígado. Rayos X. Teléfono 131?. Delicias 1416. De 3 a 4.

Dr. MARCIAL PARADA S.
Oídos, naríz, garganta. Agustinas 936. Teléfono 186. Ñuñoa. Consultas de 3 1|2 a 6 P. M.

Dr. JULIO A. PAREDES
Especialmente enfermedades señoras. Medicinas, cirugía. Brasil 47. De 2 a 4.

Dr. DAVID PULIDO
Enfermedades niños, Santo Domingo 1790. Teléfono 2152. De 1 a 3.

Dr. DANIEL PRIETO
Oculista
Estudios en Europa. Compañía 1361. Consultas: de 2 a 4. Teléfono 4359.

Dr. PRUNES
Estudios en Europa. Jefe de clínica piel, sífilis, venéreas. Santo Domingo 504, Casilla 2894.

PENSIONADO "JESUS DE PRAGA"
Avenida Manuel Montt 1549. Teléfono 93, Santa Elena
Fundado 1916. Para tratamiento, diagnóstico, enfermedades mentales Intoxicaciones. Edificio ad-hoc. Todas comodidades. Gran Parque. Personal especializado.

Dr. LUIS QUIROGA
Medicina general. Consultas: 4 a 6 1|2. Catedral 1452. Teléfono 3760.

ALBERTO RAHAUSEN
Cirugía general. Compañía 2928. Teléfono 192. Estación. De 2 a 4.

Dra. FRESIA ROSAS DE BEHM
Señoras y niños. Ahumada 47. De 4 a 6.

Dr. CESAR RODRIGUEZ LEON
Medicina interna. Enfermedades de niños. Catedral 2607, 1 a 3 y Bascuñán Guerrero 1013, 4 a 6.

Dr. ALFREDO ROJAS CARVAJAL
Lira 35. De 2 a 4. Medicina interna, de adultos, especialmente pulmones, sistema nervioso.
5—J.

Dr. SCROGGIE
Especialidad enfermedades de niños. Jefe de la Clínica de Niños Universidad de Chile. Consultas de 2 a 4 de la tarde. Rosas 1157. Teléfono 4583.

SANATORIO
Clínica particular. doctor Riveros. Medicina. Operaciones. Partos. — Matta 586.

Instituto M. T. Sanitas
Agustinas 1955
Radioterapia. Rayos X. Luz ultra violeta. Aplicaciones Radium. Auto-vacunas.

Dr. ALBERTO SANTANDER
Estudios. Europa. Medicina interna, estómago, intestinos, Rayos X, Bandera 756 3 a 5.

Dr. KELIMUTH SIVERS W.
Médico, cirujano. Domicilio. Molina 628. Morandé 743: De 2 a 3.30.

Dr. CARLOS SHAMAN
Médico cirujano. Consultas 1.30 a 4. Delicias 225.

Dr. WALDEMAR SOMMER P.
Vías urinarias, sífilis. Consultas 4 a 6. Teléfono inglés 4774. Santo Domingo 753.

Dr. MARCO A. SEPULVEDA E.
Laboratorio Clínico. Miraflores 450. Teléfono 233.

Dr. OTTO SCHWARZENBERG
Enfermedades niños. Santo Domingo 1280. Teléfono 1033.

Dr. STOLTING
Oculista. Médico recibido Alemania. Chile. Moneda 627. De 3 a 5.

Dr. TORRES TORRES
Jefe clínica, profesor Korner. Señoras y cirugía, 2 a 5. Delicias 261.

Dr. VEGA MACHER
Exclusividad pulmón. Lunes y Miércoles. De a 3.30. Delicias 274.

Dr. VILLAGRA
Estudios en Europa. Unicamente pulmón. Rayos X. Pneumotorax, Helioterapia. Dieciocho 437 A. De 2 a 5.

Dr. J. M. VERGARA KELLER
Estudios en Europa. Partos Ginecología. Agustinas 828. Teléfono 2855

Dr. VIVES BRAVO
Enfermedades niños. Delicias 335 Teléfono 2895. Consultas 2-4.

Dr. JAIME VIDAL OLTRA
Ausente en Europa.

Dr. CARLOS HAUPT
Consultas 3 a 5. Compañía 1331.

Dr. G. E. VIDAL S.
Delicias 2582. Teléfono 245. Estación. De 2 a 4.

Dr. VICUÑA HERBOSO
Ayudante clínica prof. Prado Tagle. Hospital San Vicente, medicina interna. Especialmente corazón. Rayos X. Martes, Jueves, Sábado, 2.30 a 4.30. Almirante Barroso 270. Teléfono 1058.

Dr. YUNGE
De 2 a 4. Agustinas 2940. Teléfono 287. Estación.

Dr. YAÑEZ G.
Estudios Europa. Piel, sífilis, venéreas. Trasadóse Merced 559. De 3 a 5. Casilla 618.

Dr. WEINSTEIN
Estudios Europa. Enfermedades de la piel, sífilis y venéreas Radioterapia. Agustinas 1357. De 2 a 5.

Dr. WAUGH
914. Estudios Europa. Internas. 606. Venéreas. Sífilis. Wasserman, Compañía 1853. 2 a 4.30.

Dr. WIEBN
Oídos, naríz, garganta. Compañía 1606. De 2 a 5.

DENTISTAS

Dr. ANGUITA
Especialista en Piorrea. Estudios en Philadelphia. Edificio Aristía. Piso 7.o

Dr. GUILLERMO AHUMADA
Claras 880. Plazuela de la Merced. 9 a 12 M.— 2 a 6 P. M. Teléfono 4101., Casilla 3206.

Dr. OSCAR BESANILLA
Dentaduras de porcelana, base acero inoxidable. Sólidas, estéticas, livianas. Rosas 1210. Teléfono 455.

Dr. ADOLFO CHECHILNITZKY
Cirugía. Extracciones. Piorrea. Echaurren 87.

Dr. CERDA LOPEZ
Ahumada 11. Teléfono 4221. Especialmente puentes, coronas. Extracciones, somnoformo.

Dr. CLODOMIRO CONTRERAS
San Antonio 451. Teléfono 3692. Horas de consultas. 10 a 11 y de 2 a 6.

ALBERTO GONZALEZ
Estudios Filadelfia. Extracciones difíciles, indoloras. 9 - 11.30 y 3 - 7. Moneda 1961.

Dr. GALLARDO GONZALEZ
Estudios en Filadelfia. Consultas diurnas y nocturnas. Echaurren 26.

CLINICA DENTAL
Huérfanos 1616
Atendida por especialista Dr. Moreno Olea: dentaduras artificiales, puentes, coronas, composturas rápidas. Dr. Alfonso Leng, jefe clínica, Piorrea Escuela Dental. Dr. Reveco Leyton, operatoria, cirugía.

VICENTE MARIN A.
Cirujano dentista. Alameda 923.

Dr. A. LENG
Jefe Clínica Piorrea, Escuela Dental. 3 a 6. Huérfanos 1616.

WENCESLAO MUÑOZ L.
Dentista. Tratamiento rápido. Extracciones sin dolor. San Diego 448.

ALFREDO MUÑOZ LOBOS
Extracciones sin dolor. Somnoformo. Puentes, placas. Tratamientos rápidos. Compañía 1852.

CARLOS E. ROJAS C.
Clínica del Dr. Valenzuela Basterrica. Riquelme 47. Teléf. 1643.

EDISON ROSEL
Cirujano dentista. Monjitas 738.

Dr. ENRIQUE SANSOT
Ahumada 11. Teléfono 4221. Horas: 9 a 12 y 2 a 7.

Dr. DANIEL SIGNORELLI
Cirujano dentista. Independencia 510..

Dr. C. VALENCIA COURBIS
Operaciones indoloras, Coronas. Puentes y dentaduras. Teatinos 50.

ARQUITECTOS

EDUARDO TASSO
Construcciones, transformaciones, reparaciones. Bandera 552.

MUSICA

MARIA CRISTINA RIVEROS
Concertista, da clases de piano. Av. Matta 586.

AFINADOR
de pianos y autoplanos, Carlos Ros. son. Puente 682.

MATRONAS

MATRONA.— CLINICA PRIVADA
Consultas gratuitas. Rosas 2063.

MATRONA BECERRA
Franklin 1479. Partos, curaciones, inyecciones. Recibe pensionistas.

CELIA CASTILLA
Recibo pensionistas, atiendo llamados fuera Santiago. Consultas gratis. Bascuñan 84.

MATRONA ERAZO
Unicamente atiende domicilio, inyecciones. Mujica 20, casi esquina Vicuña Mackenna.

MERCEDES DARRIGRANDI
Regresó extranjero, trayendo últimos adelantos. Partos. Atenderá distinguida clientela pensionado particular, atendido médicos. Huérfanos 2744.

A. GEISSE
Matrona diplomada Chile y Europa. Ultimos adelantos. Especialidad primerizas 1.30—3. Lira 34. Teléfono 4132.

ANA MORA PEDREROS
Llamados a toda hora. Recibe pensionistas. Santa Rosa 203.

ELENA DE PIZARRO
Matrona masajista, ex-jefe Maternidad. Maturana 790.

H. IZQUIERDO DE GARRIDO
García Reyes 869.

AMELIA MATUS
Consultas gratis. Partos desde 60 pesos. Pensiones. Maule 1061.

SARA OSORIO DE GONZALEZ
Matrona, partos y curaciones. Rosas 2254. De 1—4.

Mme. S. FRAGNAUD
Matrona francesa. San Francisco 114.

CARMELA ROMAN
Servicio especial de Maternidad.— Santa Isabel 815.

MATRONA MERCEDES ROJAS
San Diego 930. Recibe enfermas toda hora.

PENSIONADO DE OBSTETRICIA
Señora Reyes, matrona, ginecología. Establecimiento moderno, atendido cirujanos especialistas. Partos. Esmeralda 636.

CARMELA TORO G.
Partos, asistencia toda hora. Recibe enfermas. Matucana 640.

SOFIA VILLASECA
Matrona
Trasladóse Nataniel 826.

MATERNIDAD PARTICULAR Y PENSIONADO QUIRURGICO del Dr. FELIX VALENZUELA
San Diego 267
Atención especial primerizas. Afecciones ginecológicas. Enfermedades niños: lactantes, puericultura. Casa cuna. Tratamiento blenorragia y sífilis. Consultas 10 a 12 y 3 a 4. Atención permanente. Sección Obstetricia a cargo matrona. Flor Villaseca.

ANA G. VARGAS BARRERA
Partos. Recibo pensionistas. Unión Americana 627. Teléfono 385, Estación.

PENSIONADO SRA. VICENTINI
San Diego 87
Recibo enfermas partos, días, meses. Especialidad primerizas. Consulte precios, higiene, comodidad. Turno permanente.

VARIOS

CLINICA ALAMEDA 2505
Tratamiento sífilis, gonorrea con sus complicaciones, ambos sexos; curaciones rápidas, métodos modernos; 10 a 12; noche 6 a 8. Hospitalización enfermos: $ 10 y $ 20.

PUERTAS VENTANAS
Galerías y Persianas, se hacen de medida y hay listas para entrega inmediata. Ofrece la
Barraca y Fábrica "La República"
Domeyko 2354—Tel. 182 Parque
DESPACHO A PROVINCIAS

¡Capitales! ¡Capitalistas!
Necesitamos para socios de muchas industrias y comercios que buscan socios para desarrollar ampliamente sus fábricas, industrias y talleres. Operaciones fáciles y garantidas con absoluta seguridad. Dirigirse Sección Industrias:
"OFICINA TODO"
Huérfanos 1059, Oficina 22, 2.o Piso

LEA:
Y ACUDA HOY MISMO A ADQUIRIR
1 TRAJE de casimir bien hecho, desde ... ... $ 80.00
1 ABRIGO de casimir bien hecho, desde ... ... $ 75.00
1 TRAJECITO de casimir bien hecho, 4 a 8 años, desde ... ... $ 28.00
1 TRAJECITO de casimir bien hecho, 10 a 14 años, desde .. .. $ 35.00
1 ABRIGUITO de casimir bien hecho, 10 a 14 años, desde .. .. $ 30.00
"EL BUEN CORTE"
ALAMEDA 2665, CASI ESQ. SOTOMAYOR

'La Gran Rapid"
FABRICA NACIONAL DE SILLAS
pide a usted se sirva visitar su gran Exposición de Muebles estilos coloniales y americanos para oficina y hall.
ALAMEDA DE LAS DELICIAS 3538
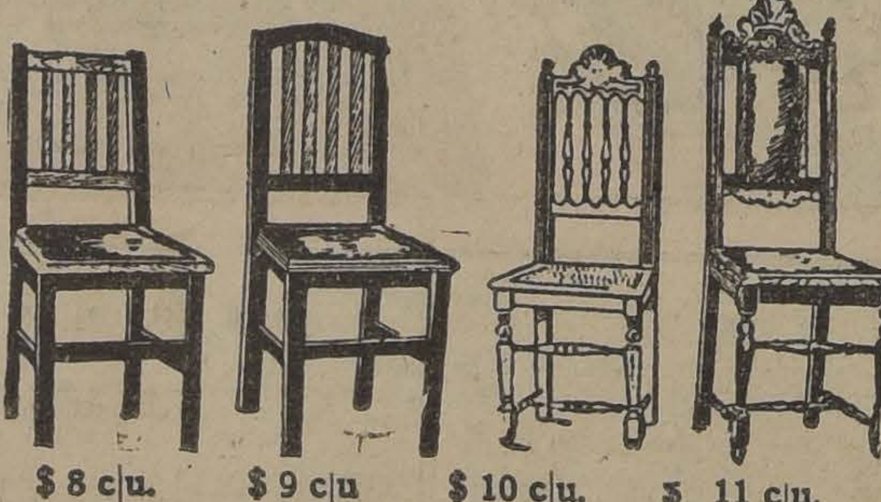
$ 8 c|u. $ 9 c|u $ 10 c|u. $ 11 c|u.
Estas sillas son de madera de lingue, enjuncadas o tapizadas. Se venden al precio indicado al pie de cada una de ellas.
Pida catálogo, a O. PINOCHET LE-BRUN
Jn-27

Sin Comisionistas
VENDO
espléndida casa habitación, calle Claras 162. Tratar en el Laboratorio NITRO OZONA.
—MERCED 456—
NO.

Sea Económico
Compre los ricos cafées y tées en la
CASA M. AGUILO
Puente 574, que son los mejores y más baratos, y se le regalará por cada compra de 1|4 kilo de té y 1|2 kilo café una caja de azúcar doble refinada de 1 kilo.
CASA M. AGUILO — PUENTE 574
CASA DE UNA PUERTA

FOLLETIN (92)

LAS TENEBROSAS

Novela de ambiente ruso por GASTON LEROUX

arrancaron literalmente de manos de su guardiana, para conducirla hasta el centro del coro, resplandeciente ya de luces y perfumado con incienso.

La sentaron entre ellas en un taburete en primera fila.

Los ojos de Prisca buscaban a la gran duquesa, pero, aparte de algunos sacerdotes con cogulla, que aparecían y desaparecían dando los últimos toques a los preparativos para la ceremonia, todavía no había casi nadie en la iglesia.

Sin embargo, se llenó de pronto con esa especie de precipitación que es clásica en las ceremonias ortodoxas. Así las procesiones son allá verdaderas carreras.

Así fué llenada en un instante la iglesia de los Scoptsi con una tromba procedente del campo circundante y que conducía, tras las santas imágenes, dos sacerdotes con cogulla y todas las religiosas sirvientas.

Cuando toda esa gente se hubo calmado un poco, las campanas volvieron a repicar con más fuerza. Un nuevo séquito, solemne éste, pasó por entre aquella primera multitud prosternada y avanzó hacia el coro, que había quedado casi desierto.

En primer término se veía avanzar al señor obispo Bernabé, ex-jardinero de Rasputín, con los más relucientes hábitos sacerdotales. Con su mitra en la cabeza, avanzaba entre dos popes, cubiertos como él con resplandecientes capas de oro; atravesó la nave llevando en cada mano un candelabro de oro que inclinaba a uno y otro lado para bendecir al pueblo.

Las canónigas acababan de sentarse en las sillas de coro a derecha e izquierda del santuario y cantaban en coro el "gospodi pornitui" (Kyrie Eleison). Parecía que, para ser monjas que habían hecho voto de abstinencia y que debían repetir diariamente las más humildes plegarias, tenían el rostro demasiado riente y la mirada demasiado fija. . . Aquella mirada en otros lugares se llama descaro.

Parecían en general preocuparse muy poco de la ceremonia religiosa en que tomaban parte, y cantaban con distracción, como quien cumple con una tarea convenida más que un acto de piedad. . .

Miraban con audaces sonrisas al santo obispo Bernabé, que recorría en sentido inverso la nave sobre la alfombra púrpura.

Luego sus ojos se detenían en la neófita, que mostraba su perfil de ángel asustado en la primera fila y que parecía tan poco terrenal, en sus velos blancos, que nadie, seguramente, se habría sorprendido en aquel sagrado recinto de verla ascender suavemente hacia el cielo.

Pero nuevamente Bernabé y sus candelabros de oro avanzan a lo largo de la alfombra de púrpura. El prelado precede a un nuevo séquito.

Hay allí una docena de grandes damas, ricamente vestidas, que avanzan dos a dos.

Se han puesto, indudablemente, lo más rico que tienen. Son las Tenebrosas, con sus más hermosos atavíos. Las hemos visto ya, en la capital, tener el cetro de las fiestas, como se dice entre la buena sociedad. Nada parecía ahora poder igualar el lujo que se despliega en semejantes circunstancias. Hemos asistido, por nuestra parte, a ceremonias domésticas (aludimos a los espectáculos mundanos que se da la muy alta, muy alta sociedad); hemos visto a esas damas en las fiestas oficiales de la corte o en las cenas de primero de año, en los grandes restaurants de las dos capitales deslumbrantes de joyas y diamantes sobre el terciopelo o el brocado.

Pero aquí, ¡qué esplendor, superior a todo, en esta fiesta religiosa del primer día de retiro! ¡Jamás ha habido tantas joyas sobre los escotes de gran gala! ¡Jamás los vestidos han sido tan magníficos! ¡Cuánto oro sobre la seda y sobre los encajes! ¡Cuántas pedrerías hasta en la cola del vestido!

Es que las Tenebrosas no hacen las cosas a medias, y puesto que es un rito establecido desde hace siglos que hay que ir al Señor, para dárselo todo, el primer día del retiro y quedar casi despojada, como los santos del desierto, que sólo tienen sus ojos para llorar, las santas mujeres no mezquinan su sacrificio.

Dios padre, el obispo Bernabé, el "Novi" Rasputín y las pobres del convento, además, no podrán quejarse. ¡Qué despojos!

Prisca se yergue de pronto, acaba ha de ver a la gran duquesa Nadiljda Mikhaelovna, que cierra el desfile de las Grandes Tenebrosas. Ella también la ha visto. Sus ojos se cruzan y no se separan más. "Ahora la gran duquesa le sonríe". Y su sonrisa tampoco se borra ya. "¡Salud, mi querida niña! ¡Cuánto me alegro de hallarla en este santo lugar!"

¡Ah, cómo espanta a la pobre niña esa sonrisa! ¡Más que una mirada del más profundo odio! Una mirada de Nadiljda Mikhaelovna puede ser más peligrosa que el mismo peligro. Esto ha llegado a ser un proverbio. ¡Y cómo le imploran los ojos de Prisca!

—¿Qué ha hecho de su hijo?—interroga agonizante la desdichada.

¿No ha asistido a la misa más que para hacer esa pregunta? Ya está hecha. Pero, ¿no ha sido una loca al creer que "ella" le contestaría tan fácilmente? ¡Sólo para darle gusto a Prisca! De hecho, la gran duquesa le contesta, pero su respuesta, aún antes de ser formulada, aparece más terrible que el mismo silencio, porque va acompañada de la eterna sonrisa. La respuesta brota de aquellos labios muy suavemente...

—Su alteza está muy bien, señorita... y permítame la dicha de anunciarle personalmente su próximo enlace con la princesa Khirkof.

XIX

El gavilán y la paloma

El corazón de Prisca está helado. ¿Es falso, ¡oh!, es falso lo que acaba de oír? ¿Cómo podría creer semejante cosa? Esa detestable mujer ha tenido la maldad de anunciarle una noticia falsa, con una sonrisa tan perversa en el rostro, como si fuese verdadera. Prisca no se dejará engañar por un artificio tan ingenuo. No, no; su Pedro no la abandona. Su Pedro vive. Esa es, ante todo, la primera verdad. Y desde el momento que vive, Nadiljda Mikhaelovna puede contar todo lo que quiera; Prisca creerá todo, excepto lo que es imposible por toda la eternidad: que su Pedro la abandona. Y, sin embargo, el corazón de Prisca está helado. Pues hay cosas que no pueden oírse, aunque se las sepa falsas.

La gran duquesa puede sentirse feliz de su obra. Y pasa, realmente muy satisfecha, con su aire de soberana.

Pero, aunque sea gran duquesa y gran dama, como dicen, hasta la punta de las uñas, no tendrá el aspecto de la muy santa madre, que aparece ahora en toda su gloria y acompañada de la pompa de su cargo.

Mientras las campanas son echadas a vuelo, la santa madre avanza, al mismo tiempo que los Scoptsi con sus cogullas llevan una especie de palio antiguo, traído, dicen, en otros tiempos, de Jerusalén.

Varias canónigas de honor sostienen la cola de su hábito, y a su lado avanza Rasputín llevando su báculo de oro.

El "Novi" tiene la soberbia de estar vestido de mujik (escogido, es verdad, con sus botas lustradas, deslumbrantes), y de no haber cambiado nada su paso de profeta del pueblo.

Lleva el báculo, pero se entretiene en andar ostensiblemente sobre la cola del hábito de la muy santa madre cuando se le presenta la ocasión.

Los popes que hacen el oficio de diácono y de subdiácono conducen a la superiora hacia su trono abacial, que ocupa el centro del coro. Antes de llegar a él, bendice a sus las canónigas arrodilladas a sus pies.

Pasa ante Prisca y la presenta a Rasputín. La desdichada Prisca vuelve a la vida para temblar como una hoja ante la mirada descarada del monstruo.

Este permanece un instante silencioso ante aquella aparición celeste. Hunde su mirada de animal de presa del Apocalipsis en aquellos ojos que no pueden apartarse de él y que piden gracia. Ya siente palpitar de horror a esa nueva víctima. ¡Cómo la paloma ante el gavilán!

Pasa, a su vez, seguro de su festín.

El diácono y el subdiácono han dado a besar el Evangelio a la canóniga. Esta se lo pasa a Rasputín, que se apodera de él como de un libro propio, y lo abre sobre sus rodillas después de haberse

CRONICA LITERARIA

por ALONE

"L'INITIATION D'UN HOMME", por John dos Passos.—1925. Teníamos la guerra brutal de Barbusse, la guerra psicológica y naturalista de Bourget, la guerra fina, delicada, irónica de Paul Géraldy, teníamos la más desgarradora de todas, la más punzante en carne viva, la de Georges Duhamel, teníamos muchas otras guerras, tantas como escritores y poetas hemos leído desde la catástrofe.

Ahora nos llega la última, de un norteamericano, de origen portugués, John dos Passos, estudiante de Harvard que se enganchó en 1917 como conductor de ambulancias y partió al frente europeo.

Impasible en la forma, de una pureza plástica acerada, en el fondo tiembla de indignación y de sarcasmo contra el absurdo, contra el salvajismo de la gran carnicería. John dos Passos, considerado un independiente entr las escuelas literarias de su país, escribe como un francés de la clase más aristocrática. Tiene la frase nítida de Mérimé y el estilo desdeñoso, de labios apretados, como la cara de un inglés. Jamás una efusión, un desorden, una mirada de frente al lector: siempre el cuadro objetivo dibujado, a la distancia, con una pluma sostenida en la punta de los dedos.

Todos los horrores atraviesan cinematográficamente por la sábana blanca de sus páginas, sin dejar una gota de sangre.

Caen a diestra y siniestra los obuses, el ambiente se inunda con los gases deletéreos, los hombres cogen sus máscaras y se refugian en sus cavernas. Duermen los soldados bajo el estallido de las granadas y discuten los oficiales junto a las camillas de los heridos. Cada cual no tiene en torno suyo sino el círculo breve de su propia visión. Se mueven sin saber quién los manda, y son un corpúsculo de una masa. Martín Howe, el personaje, apenas se distingue de los demás. Todas las palabras permanecen vanas, las ideas encuentran el vacío y se diría que hasta las aspiraciones vitales de aquellos hombres sometidos nacen muertas. Queda una impresión de aplastamiento que ahoga toda protesta.

Y el cuadro nítido, el agua fuerte de los desfiles en la noche, bajo la lluvia, sobre el lodo, entre pantanos, por los caminos lúgubres, resonantes de explosiones y de juramentos.

He aquí la traducción de algunas páginas:

"La linterna del controlador de caminos proyecta una faja de luz contra el muro blanco de enfrente. Ese rectángulo luminoso se ve constantemente atravesado, roto, obscurecido por sombras de fusiles, de cascos y grupos de hombres que pasan. De cuando en cuando, la silueta de un hombre aislado, una nariz y un mentón bajo un casco, una cabeza encorvada al peso de la mochila o bien una mochila sola y un fusil al lado, aparecen enormes, fantásticos, con su pan, sus marmitas y sus utensilios.

"Después, con un tintineo de cadenillas y un rozamiento de aceros, pasan los carros de la artillería, unos tras otros; surgen de la obscuridad del camino, toman relieve vigoroso bajo la luz de la linterna, vuelven a sepultarse en la sombra. Los cortos cañones de 75 se levantan como la cola de un pato entre sus anchas ruedas; las cajas de metralla les siguen y enormes furgones repletos de un caos de equipos a los cuales la luz presta formas extrañas sobre el muro blanco de la casa.

—¡Apaguen esa luz! Por todos los diablos, ¿quiéren que nos lluevan los obuses por aquí? — grita una voz penetrante y colérica. El trote vivo del caballo del oficial se pierde entre el murmullo del regimiento en marcha.

. . . . . .

"Por quinta vez en el día, el auto de Martín pasaba frente al crucero del Calvario. Alguien había levantado el Crucifijo caído, que abría

JOHN DOS PASSOS

sus brazos de sombría desesperación sobre un horizonte inflamado por el sol poniente. La lluvia estriaba de rayas amarillentas el cielo y goteaba los pies hendidos del viejo Cristo de madera, cuyo cuerpo descarnado, lleno de cicatrices, pendía de la cruz inclinada y oscilante al golpe del agua.

"Martín, que acababa de reponer un neumático, enjugábase el barro de las manos. Miraba con curiosidad las mejillas caídas y los ojos cavernosos que habían realizado, para el rústico escultor de siglos remotos, la expresión del dolor hasta el martirio. De pronto, advirtió que habían enrollado alambres de púas sobre la frente del Cristo para reemplazar la corona de espinas. Sonrió y preguntó en sí mismo al hombre de la cruz balanceado por la lluvia:

—Y Tú, ¿qué piensas de ésto?

"Durante un momento, sintió que las púas le desgarraban su propia carne.

"Inclinóse para accionar la manivela de la partida.

"El camino se llenó con el ruido de las tropas en marcha, con los cascos mojados y los fusiles que brillaban con reflejos de cobre al sol poniente. Aún a través de la lluvia purificadora, sentíase el olor de mugre, de sudor y de miseria de la tropa en marcha. Los rostros descoloridos, cadavéricos bajo el casco, denunciaban el peso aplastador del equipo que maltrata el cuello, la espalda y la cintura. Las caras caían bajo el casco, inclinadas a un lado o a otro, exangües, parecidas a la del hombre que se mecía en la cruz.

"Dominando el flic-floc de los pies en el barro y el cliqueteo de los armamentos, escuchábase de tiempo en tiempo el ping-ping de los shrapnells que estallaban al otro extremo del camino, en el lindero del bosque.

"Martín, sentado en el auto, con el motor en marcha, esperaba el fin de la columna.

"Un rezagado, que marchaba penosamente, arrastrándose por el barro del camino, después de las compañías, se detuvo y levantó los ojos hacia la cruz vacilante. Del otro extremo del camino seguían llegando las explosiones agudas e intermitentes de los shrapnells.

"El soldado se puso a golpear a puntapiés el pedestal de la cruz, luego se alejó cojeando detrás de la columna. Con un ruido sordo de madera quebrada, el crucifijo abatióse, la faz contra el barro del camino..."

. . . . . .

"De nuevo, como el estallido de una fusta, tres obuses lanzaron sus relámpagos lívidos al claro sol del camino. La frágil figura del prisionero se dobló, como un cortaplumas que se cierra, y quedó allí, encogida, inmóvil. Martín acudió, corriendo, arrodillóse junto al herido, trató de levantarlo. Era muy pesado, porque las piernas le colgaban flácidas en sus pantalones húmedos, donde la sangre empezaba a teñir el barro. El sudor del rostro de Martín goteaba sobre la cara del hombre; sentía los músculos de los brazos y las costillas del prisionero oprimidas contra él, al estrecharlo con todas sus fuerzas para llevarlo hacia el abrigo. Y este esfuero procuraba a Martín una alegría extraña. Era como si su propio cuerpo hubiera tomado parte en la agonía del hombre. Al fin se lavaban todas las mentiras, todos los odios, en el sudor y en la sangre. Nada quedaba ya, sino la amistad tranquila de dos séres semejantes en todo, enteramente semejantes.

"Dos hombres salieron con unas angarillas y Martín, que sostenía el cuerpo del herido, cada vez más inerte, lo acostó con infinitas precauciones.

"De pie, cerca de su coche, limpiándose la sangre de las manos con un trapo grasiento, sentía aún las costillas del hombre y los músculos de sus brazos contra su costado. Y esta sensación le procuraba una especie de felicidad extraña".

NOVELAS CORTAS Un tiempo estuvieron de moda los cuentos. Cada escritor se iniciaba escribiendo y publicando cuentos; eso era lo que pedían los lectores a los libreros, los libreros a los editores y los editores al autor. Después vino la moda de las novelas y ya no eran las colecciones de relatos breves las que se vendían más, sino la novela completa y larga. Cuentos y cuentistas quedaron atrás. El público quería entretenerse mucho tiempo, rehusaba las emociones sucesivas, los pequeños dramas, los cuadros entrecortados.

Ahora hay otra moda.

El público pide novelas cortas, es decir, una especie de término medio entre el cuento y la novela verdadera, lo que los franceses llaman, con expresión intraducible, una "nouvelle", al estilo de los grandes modelos que dejó Maupassant en Bola de Sebo y La Maison Tellier.

Hemos visto entre nosotros la aparición de esta nueva exigencia.

Primero fué la Colección de la Lectura Selecta, imitación de una empresa análoga que existe en Buenos Aires y que, según entendemos, imitó a su vez otra de España, la Novela Semanal. Luego los diarios del día Domingo dieron páginas enteras de narraciones espeluznantes traducidas de los magazines norteamericanos. Ahora les sigue la Revista Zig-Zag con una serie de verdaderas "nouvelles", nacionales y extranjeras, bien ilustradas y seleccionadas. Entre ellas, cabe señalar con especial atención, "La Tirana de La Ligua", episodio trágico de la vida de la Quintrala, por don Aurelio Díaz Meza, y "El Señor de Bargeaud", por Juan de Lahovary, novelas cortas que cumplen con todas las reglas del género.

En el número último viene una novedad literaria, la última producción de Mauricio Maeterlinck, "La Desgracia Pasa", comedia dramática en tres actos que presenta un caso de abnegación amorosa dentro de una intriga apasionante hasta la angustia. Axel Thorild, anarquista ruso, enamorado de Sonia Bielensky, hija de un personaje, mata a éste por equivocación, para defenderse de un ataque en la obscuridad. Ella quiere consagrar su vida a la venganza de su padre y se confía a una amiga íntima, su hermana del alma, Tatiana, y al propio Axel. Estos proyectan decirle la verdad; pero no se atreven y esa situación es la que aprieta el nudo del drama y lleva el hilo del tema hasta un final inesperado y conmovedor.

El final, he ahí la gran piedra de toque de estas narraciones, sean ellas cuentos largos o novelas cortas. El final inesperado y lógico, extraño y natural, conclusión contenida en cada uno de los antecedentes y que no puede adivinarse con su lectura... ¡qué pocas son las obras y los autores aun de primer orden, que pueden gloriarse de haberlo conseguido!

Nada cuesta empezar y, al principio, todos los libros interesan. Es al final donde se les juzga. Cualquiera plantea un problema: poquísimos logran resolverlo airosamente. En realidad, lo primero que debe tener presente un escritor al componer su obra es la última palabra de ella; y el criterio para apartar lo útil de lo inútil es el final el que lo fija. Los escritores chilenos, generalmente no finalizan bien: abundan demasiado en descripciones innecesarias y la última frase deja la decepción de un pequeño resultado conseguido con esfuerzo enorme.

OPINIONES DE SOIZA REILLY SOBRE LITERATURA CHILENA Un diario de Montevideo publica un reportaje a Soiza Reilly en que el eminente periodista uruguayo expresa algunas opiniones sobre literatos y poetas chilenos.

Equivale a un pequeño tratado de filosofía para desengañarse del juicio de los extranjeros contemporáneos. Es aún más inseguro que el de los compatriotas!

Véase cómo habla, cómo piensa, cómo valoriza Soiza Reilly:

"Como poetisa no podemos dejar de citar a María Rosa González, cuya obra está en contraposición con la labor poética de Gabriela Mistral. Esta estuvo bien en su época. Ahora se ha dedicado a una literatura que podríamos calificar llamándola Ejército de Salvación, poesía de plaza pública que pide a gritos los gemidos del acordeón.

"María Rosa González es una poetisa de Concepción que ha revelado poseer una exquisita sensibilidad. Sus libros "Arco Iris" y "Samaritana" tienen muchos puntos de contacto con la producción de Juana de Ibarbourou".

"En la prosa nótase también un resurgimiento, pues podemos señalar que hasta hoy sólo se cultivaba — con raras excepciones — la literatura patriótica. Diríase que los literatos escribían de pie. En la hora presente, D'Almar (sic) ha triunfado en la forma más amplia. Su labor "La Pasión de Nuestro Señor" (sic) es indudablemente muy superior a "La Gloria de don Ramiro", de verdadero renombre. Pero el señor D'Almar no tiene la suerte de ser Ministro de su país en la capital de Francia. Quizá por eso su obra no ha encontrado aún un Remy de Gourmont que la traduzca. Junto a D'Almar, debemos citar a Pedro Prado, que ha triunfado a justo título con sus poemas en prosa, y a Yáñez Silva, alto espíritu que ha dedicado su dilecta pluma a la crítica teatral, en cuyo ejercicio ha alcanzado con un solo título el fracaso rotundo de un solo elenco. Cuando llegó el poeta del Alcázar de las Perlas, Yáñez tituló su crónica de la primera función "La Compañía de Villa es pésima". Al día siguiente, el teatro estaba vacío. Sólo iba la gente a los recitales del poeta español, que determinó un movimiento de imitación de sus maneras, lo propio que había sucedido cuando triunfó Gabriela..."

Soiza Reilly lamenta que nosotros desconozcamos la literatura uruguaya. ¿No podríamos lamentar nosotros que él haya conocido la de nuestro país?

Y pensar que tantos autores nacionales fundan su empeño y su gloria en salir al extranjero...!

JEAN COCTEAU SE HA CONVERTIDO Está de moda entre los jóvenes escritores de Francia convertirse al catolicismo. Unos tras otros desfilan por la puerta de la Iglesia. Y no todos dejan allí sus vestiduras profanas. He aquí cómo Jean Cocteau, ha entrado enteramente a lo modernista:

El secreto de belleza o un alma en "Ralentisseur" (1)

"Maritain tenía razón. La Iglesia que atrapa a las gentes, es una buena farsa.

Amo este sacristán de Villefranche que me hecha de la iglesia a las seis, porque se cierra. Agita sus llaves, me interpela de un extremo a otro de la nave, me insulta porque no salgo ligero. Es admirable ver a la iglesia tan segura de ella.

Maritain me había anunciado la posible visita del padre Carlos. Yo nada sabía de él, salvo que llevaba el hábito del Padre de Foucauld y vivía como un eremita en el de-

JEAN COCTEAU
(De un retrato de Modigliani)

sierto africano. Sabía también que después de visitar París iba a regresar a su puesto de oración: una casucha en medio de las arenas.

"El rayo desconcierta. A veces es una ligera bola roja, entra en la habitación, se pasea y sale sin hacer mal.

"Un corazón entró; un corazón rojo coronado de una cruz roja en mitad de una forma blanca que se deslizaba, se inclinaba, hablaba, estrechaba manos. Este corazón me hipnotizaba, no podía levantar la vista hacia la cara. Era el verdadero rostro de la forma blanca. Carlos parecía inclinar su cabeza sobre el pecho como los mártires. Cabeza abrasada de sol, pero como un simple reflejo del corazón, como un espejismo dentro de esta luz de Africa. Distingo una mirada que no se acomoda a las cortas distancias y manos de ciego, quiere decir manos que ven.

"Llego a lo que importa: la soltura de este hombre. Delante de ella ¿qué venía a ser la mía? Una gracia de titiritero. El sonreía, charlaba, cambiaba recuerdos con Massis. Yo, estúpido, "groggy", como dicen los boxeadores, miraba a través de un vidrio espeso cómo se movía la forma blanca en el fondo del cielo. Salón, libros, amigos, nada existía más.

"Sentí la presencia divina que iba a romper por dentro mi corazón, inundándolo de amor, sentí que abandonaba un clima de muerte que me destruía.

"Maritain me había empujado. Su alma-atleta me había empujado por la espalda de un solo golpe, la cabeza primero. Todos vieron que yo perdía pie. Nadie me socorrió, pues sabían que socorrerme hubiera sido perderme.

"Después del primer golpe de la caída "al revés", las cosas se arreglan. Cuando se cae del cielo se rebanan las tripas; cuando se cae al cielo se aprieta el corazón.

"La tierra es una madre exigente; detesta que se alejen de ella. Trata de volvernos a atrapar cueste lo que cueste; a veces no vacila en volver a coger un aviador de fuerza. Más el cielo deja libertad para someterse o no someterse a su atracción.

"Los "films" lentos me han hecho comprender que todo es cuestión de ligereza. Mirad un match de rugby. Treinta brutos se transforman en humo de cigarro. Son ahora la gracia de las gracias, la lentitud de las lentitudes. Mediante el "ralentisseur" lo vulgar, lo grosero, lo ridículo, se funden, se traducen en un idioma capaz de conmoverme.

"Nada me interesa más que este angel que el "ralentisseur" obliga a salir de todas las cosas. Qué? Puesto que, con relación a Dios, nuestros siglos duran el espacio de una pestañada. Se nos da vuelta en el "ralentisseur". Ahora, un poco menos de ligereza desata las almas, quita su ferocidad al comercio humano. Brúscamente: comprendo el secreto de belleza de Carlos, y me acuerdo de la frase: "Dios es paciente porque es eterno".

"Un sacerdote me ha impresionado como me impresionaron Strawinsky y Picasso. Es una prueba de la existencia de Dios, pues Picasso y Strawinsky saben cubrir el papel de signos divinos, más la Hostia es la sola "chef d'óeuvre" que me presenta Carlos. En la mañana de la fiesta del Sagrado Corazón de Jesús, en medio de algunos íntimos, el Padre Carlos me ha dado la comunión. Este gesto de Carlos ¿me arrancaría de mí mismo si solamente me presentara papel en blanco?

JEAN COCTEAU

(Fragmento de la carta a Maritain, edición Stock, París, 1926).

(1) Aparato cinematográfico ultra-rápido.

Alone

(DE LA 1.a PAGINA)

El caso de la vieja del ascensor

Esperó largo rato metido en su escondite, hasta que por fin se decidió a salir de él. Recorrió a tientas algunas piezas y al llegar al vestíbulo notó que la dueña de la casa bajaba por la escalera. El ladrón esperó durante largo rato, pero la vieja no volvía. En el hall había un ascensor y él se asomó por la caja. En el sótano y debajo del ascensor vió a la víctima y entonces se le ocurrió una idea diabólica. Bajó de puntillas por la escalera, cerró la puerta del ascensor por donde ella había bajado al pozo y la sujetó con un clavo, dejándola así encerrada como en una jaula.

Como la vieja vivía sola, nadie oyó sus gritos en demanda de socorro y el hombre le dijo que no la dejaría salir de allí si no le decía dónde guardaba el dinero. Ella lo negó, y entonces él comenzó a registrar las habitaciones. Pero la mujer continuaba gritando y aquellos gritos podían oirse desde la calle. El hombre, temiendo por su seguridad, puso en práctica otra idea más infernal aún que la anterior.

Mientras así hablaba el detective, gruesas gotas de sudor corrían por el rostro de Lewis; los demás escuchaban conteniendo la respiración.

—El brujo a que me refiero —continuó Cóleman—vió que el ladrón tomaba del vestíbulo un paraguas y lo introducía a través del enrejado de ambas puertas del ascensor, oprimiendo con el mango del mismo el botón que bajaba al sótano. El ascensor comenzó a bajar, y cuando el hombre intentó sacar el paraguas, éste tropezó en algo, lo que dió por resultado que se partiera, quedando el mango dentro de la jaula.

Los tres negros no quitaban del detective los ojos dilatados por el terror. Los dientes de Lewis castañeteaban; éste, de cuando en cuando, dirigía miradas furtivas a la puerta.

—Señor— exclamó por fin, sin poder contenerse,— tengo mucho que hacer... me retiro.— el trabajo...

—Usted se queda aquí—dijo el detective con acento imperativo.—Señor Sheaves, cierre esa puerta.

El abogado obedeció como un autómata, y Cóleman se interpuso entre el negro y la otra puerta. Luego prosiguió:

—De ahí no sale nadie hasta que yo termine de contar lo que vió el brujo a que me refiero en mi relato. Pues bien; al bajar el ascensor y cortar en dos pedazos el paraguas, el hombre se hirió en la muñeca, y algunas gotas de sangre cayeron sobre la mitad que quedó en su mano. El ascensor bajó rápidamente y aplastó a la mujer contra el suelo. El hombre bajó al sótano y arrojó el pedazo de paraguas detrás de unas barricas de cemento vacías. Luego penetró de nuevo en las habitaciones para secarse la sangre, robando. Entró en la biblioteca; y lo primera que encontró sobre la mesa fué un montoncito de papeles que parecían a simple vista cupones de cigarrillos. Aunque él no sabía para qué podía servir aquello, los recogió y guardó en uno de sus bolsillos. Entonces se dispuso a continuar su trabajo en busca de dinero, cuando de repente, mirándole con ojos que fosforecían en la semi obscuridad de la habitación, vió...— y Cóleman señaló con gesto magnífico y melodramático al esqueléticó animal que tenía delante— vió, ¿qué dirán ustedes que vió? un enorme gato negro.

Lewis dió un grito de horror y se lanzó hacia la puerta: pero Cóleman le atajó el paso. Al ver cortada su retirada, sacó rápidamente un revólver del bolsillo, e hizo fuego contra el detective. Simultáneamente con este movimiento, Cóleman había sacado, armada de una pistola de precisión, la mano que tenía en el bolsillo.

Los dos disparos sonaron casi al unísono. La bala disparada por el negro fué a clavarse en las molduras de la pared; la puntería del detective fué más certera, y el revólver cayó de la mano del hombre de color, que tenía la muñeca atravesada por un balazo.

—Dos palabras nada más—prosiguió el detective, mientras apuntaba al negro con su pistola.—La aparición del gato negro te desconcertó. Eres un hombre relativamente inteligente, pero un ser de tu raza no puede resistir a medía noche la presencia de un felino de ese color en la casa de una mujer que acaba de asesinar. Entonces huiste, y, al pasar junto a los restos de una hoguera que habían encendido para jugar los chicos del barrio, arrojaste al fuego los cupones.

El negro no contestó palabra. Abrumado ante la terrible acusación, desangrándose por la muñeca, atravesada por la bala del detective, cayó en tierra presa de un desvanecimiento.

Cóleman, entonces, se acercó al teléfono, y pidió comunicación con Scotland Yard.

—Me he dado cuenta del complicado proceso mental que ha seguido su inteligencia en la reconstrucción del crimen—dijo el abogado a Nelson Cóleman, mientras ambos se dirigían en un auto a Scotland Yard.—Lo único que no acierto a comprender es cómo diablos se las compuso usted para saber que era un negro el asesino.

—Muy sencillo—contestó el detective.—En el paraguas habían caído como usted sabe, unas gotas de sangre. Mandé hacer un análisis y el resultado me dijo sin vacilaciones que se trataba de una persona de raza negra. Como usted ve el problema se resolvió fácilmente. Ahora bien; dada la vida retirada y excéntrica de miss Jane, quien no se trataba con nadie, y teniendo en cuenta las frecuentes visitas que hacía a la Sociedad Protectora de Animales, era muy natural que mis investigaciones se dirigieran por ese lado. Sin embargo, nada hubiera conseguido a no haberme ayudado mi conocimiento de la psicología del negro. El gato de ese color fué un factor imponderable en este sentido.

—Comprendo; pero, ¿cómo pudo saber dónde estaban los títulos?—preguntó el abogado.

—Eso es elemental, amigo Sheaves; es lo más simple y elemental en nuestra profesión. Encima de la mesa de la biblioteca había unas briznas de papel, que, mediante la lupa comprendí pertenecían a los títulos. Esto me demostró en forma que no había lugar a dudas, que la vieja había estado cortando los cupones momentos antes de ocurrirle el accidente. Todo esto figura en los rudimentos del oficio.

Y Nelson Cóleman golpeó afectuosamente el hombro del abogado, quien le correspondió con la más afectuosa de sus sonrisas.

N. C.

Hojeando Libros y Revistas

por LEON ROCH

NOTICIAS LITERARIAS

Dentro de poco vendrá a Buenos Aires el célebre escritor francés **Claude Farrere**, donde dará una serie de conferencias.

—El jurado del concurso de literatura espiritualista de París acaba de discernir el premio Claire-Virenque de 1925 (tres mil francos) a **Mlle. Genevieve Duhamelet** por su obra "La vie et la mort de Eugene Guerin.

—"Les Annales politiques et literaires" han organizado una encuesta para orientarse sobre los gustos del lector. Hasta ahora va a la cabeza **Paul Bourget**, con 5,856 votos. En cambio otros escritores de nota, como Paul Claudel, no son mencionados en la lista de votantes.

—Una librería nocturna del Boulevard dedica un día de la semana a vender libros con la firma del autor, el cual permanece allí mismo en espera de los compradores. El sistema es bueno y lo recomendamos a los novelistas chilenos de poco tiraje.

—La librería Stock de París ha editado en este mes de Junio "Grand Ecart" de **Jean Cocteau**, ilustrado por el autor, y en una edición restringida. Hay un ejem-

DIBUJO DE CHAS LABORDE
(por "Claudine s'en va")

plar en papel de China que vale 10 mil francos.

—Ha muerto **Emile Pignot**, escritor francés. Ha dejado un libro titulado: "Le lendemain du grand soir" ¿Una anticipación?

—Acaba de aparecer, editado por Plon "Le danseur mondain" de **Paul Bourget**.

—**M. Emile Henriot** ha publicado " chez Plon" una novela, "Le roman Perdu".

—Pasan la temporada de Verano en Hossegor **Marcelle Auclair** y **Jean Prevost**. Se encuentran, además allí Francois Muuriac y Ramón Fernández, que sirvieron de padrinos en la ceremonia nupcial Prevost-Auclair.

—La editorial Flamarion está recitando "Le Trust", de **Paul Adams**.

—**Charles Derennes** que obtuvo hace dos años el premio Vie Hereuse está editando donde Anquetil un libro interesante: "La fortune et le jeu". Derennes estudia aquí todas los sistemas de juegos.

—**Pierre Mille** va a publicar "Christine et Lui" en la editorial France.

—Stock está editando las Anecdotiques de **Guillaume Apollinaire**. ..—**Edmond Jaloux** tiene en prensa una novela "L'Age d'or".

—**Paul Reboux** tiene otra: "Bamboulina".

—Hay dos nuevos libros de **Emile Henriot** "Stendhaliana" y "Divinites Nues".

—**Renoir** ha traducido al francés un libro de Ridder Hagard titulado "La fille de la Sagesse". Es una novela de aventuras con el tema de la lucha eterna entre la carne y el espíritu.

—Una dama española, doña **Leandra Farjanes Viscouti**, de 85 años de edad acaba de entregar a una editorial de Madrid su primera novela. ¿No será también la última?

—El poeta **Blaise Cendrars** está en el Brasil.

—Una **venta de manuscritos** en París ha dado precios singulares: "Una vie" de Maupassant se vendió en 68 mil francos, 221 cartas

DIBUJO DE VIOLLIS, PARA "BONNE FILLI"

de Baudelaire se vendieron en 62 mil francos; manuscritos de Paul Valery, de Andre Gide, de Courteline, de Huysman y de France se han vendido de 19 a 30 mil francos. Sólo las 42 carillas del "Eupalinos" de Valery se vendieron en 21 mil francos. No cabe duda de que los franceses están por la inflación.

Ilustración de libros.— El salón de "L'Araignee" abierto este año en París registra una serie de novedades, especialmente en la ilustración de libros. Presentamos en esta crónica algunas ilustraciones de **Gus Bofa**, de **Chas Laborde** y de **Jean Viollis**.

"BELLA" DE JEAN GIRADOUX

Es una novela comentada, no sólo por su valor intrínseco, sino además porque es un libro de clave. El Ministro Rebendart siente un odio feroz contra el diplomático Dubardeau. La posesión de un cheque de este último le permite satisfacer su pasional instinto de rencor. Pero cuando acusa a Dubardeau el cheque le ha sido robado. Pero no es esto todo: en seguida su propia hija se declara autora del robo porque ama a Phillipe Dubardeau, hijo.

Se dice que Rebendart es un ex-Presidente de la República de Francia que sometió a proceso a un funcionario del Quay d'Orsay.

Es un libro emocionante, aunque un poco vago.

"LES FAUX MANAYERS"

He aquí una extraña y singular historia. Se trata de un escritor, de **Andre Gide**, de un esteta, que tiene sobre el amor y sobre el arte literario ideas completamente contrarias a las admitidas. El desarrollo de esta ideología especial ocupa casi toda la obra; pero al final se precipita en una acción fuera de las normas habituales de la novela. "Se lee, dice un cronista, con curiosidad, inquietud, repugnancia y admiración". A pesar de su perversidad el libro deja una profunda y sana reflexión moral. "Después de leerlo, dice el mismo cronista, qué ganas dan de beberse una botella de buen vino y correr tras las mujeres".

L. R.

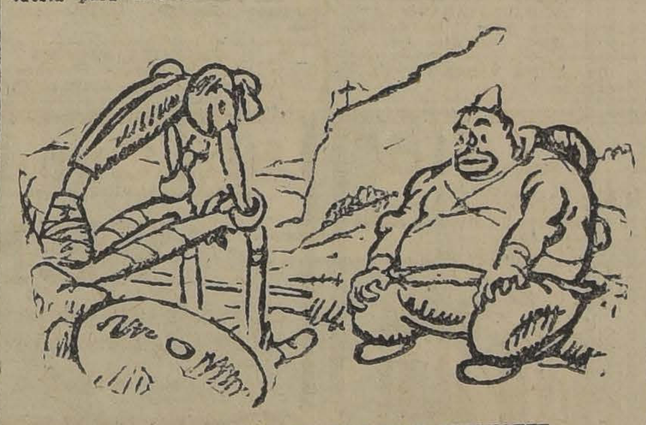

DIBUJO DE GUS BAFA, POR MAX QUICHOTTE

LIBROS

RECIEN RECIBIDOS

PEDRO BENOIT. "Alberto", Novela . . . $ 7.50
RAMON PEREZ DE AYALA. "Tigre Juan", novela. . . $ 7.50
RAMON PEREZ DE AYALA. "El curandero de su honra", segunda parte de "Tigre Juan", novela. . . $ 7.50
G. APOLLINAIRE. "El poeta asesinado", novela. . . $ 7.50
GABRIEL MIRO. "Las cerezas del Cementerio", novela. . . $ 7.50
BERNARD SHAW. "Tres comedias para puritanos". . . $ 7.50
HUGO WAST. "Las espigas de Ruth", novela. . . $ 7.50
HUGO WAST. "El desierto de piedra", novela. . . $ 7.50
H. G. WELLS. "Los hombres dioses", novela. . . $ 7.50
SOUSA COSTA. "Dos veces amantes", novela. . . $ 4.00
S. PALEO. "Cómo se escapó el demonio blanco del Mar Negro", novela. . . $ 7.50
MAURICE LEBLANC. "La vida extravagante de Baltasar" novela. . . $ 6.00
MAX SCHELER. "El saber y la cultura", filosofía. . . $ 4.50
PAPUS. "Tratado elemental de ciencia oculta". . . $ 9.00
ELIPHAS SEVE. "Historia de la magia". Resumen de sus procedimientos, ritos y misterios. . . $ 9.00
IVAN BLOCH. "La vida sexual contemporánea", medicina, 2 tomos, pasta. . . $ 72.00
DOCTORA MONTESSORI. "Antropología pedagógica", pasta. . . $ 28.50
DOCTORA MONTESSORI. "Autoeducación". Pedagogía científica, pasta. . . $ 38.90
R. MENENDEZ PIDAL. Manual de gramática histórica española". Quinta edición 1925. . . $ 24.50
REAL ACADEMIA ESPAÑOLA. "Gramática de la lengua española". Nueva edición, reformada, pasta. . . $ 24.50
GUSTAVO ADOLFO BEKER. "Obras completas", tres tomos, pasta. . . $ 39.50

AURELIO DIAZ MEZA, "CRONICAS DE LA CONQUISTA"

Leyendas y episodios chilenos, que le harán revivir las páginas más interesante de nuestra historia.

EL SURTIDO MAS COMPLETO DE OBRAS SOBRE SAN FRANCISCO

Gath & Chaves

LIBROS

RECIBIDOS EN LA SEMANA

NOVEDADES

PAUL REBOUX.—El Mulato Enamorado. . . $ 6.00
WILLIAM LOCKE.—Un Joven Afortunado. . . $ 7.50
MAX SCHELER.—El Saber. Nuevos hechos, nuevas ideas. . . $ 4.50
LOPEZ NUÑEZ.—El Niño de las Monjas. . . $ 6.00
L. CHAMBONAUD.—Tomo 7.o de Anuncio en los Periódicos, teoría y práctica. . . $ 15.00

OTRAS

J. CONRAD.—El Negro del Narciso. . . $ 4.50
M. MARIANI.—Pobre Cristo. . . $ 4.50
KESSEL e ISWOLWSKY.—Los Reyes (Rasputin). . . $ 4.50
H. HOMINAK.—El Poder de los Tres. . . $ 4.50
F. MOURIAC.—El Desierto del Amor. . . $ 4.50
MEREJKOWSKY.—Tutankhamon. . . $ 4.50
DELLA GATTINA.—Memorias de Judas. . . $ 4.50
P. ISTRATI.—Kora Kyralina. . . $ 4.50
ADES Y JOSIPOVICI.—El Libro de Goha. . . $ 4.50
H. G. WELLS.—Hombres como Dioses. . . $ 4.50
H. G. WELLS.—La Guerra de los Mundos. . . $ 4.50
Y. TURQUENIEF.—Padres e hijos. . . $ 4.50
J. JALOUX.—Alción. . . $ 4.50

Librería Salvat
Barcelona-Santiago
1043 AGUSTINAS 1043 - SANTIAGO
CASILLA 2326 - TELEFONO 4734

Casilla 2326.— Teléfono 4734.— Agustinas 1043.— Santiago

CALEFACCION CENTRAL, ESTUFAS Y COCINAS

EL CARBON DE LIRQUEN es el mejor. NO CONTIENE AZUFRE por lo cual no daña las parrillas. Colegios, hoteles y miles de casas particulares usan este carbón con maravillosos resultados.

VENTAS EN GRANDES Y PEQUEÑAS PARTIDAS

Se reparte a domicilio desde un saco. Ordenes por teléfono. Reparto inmediato.

Pedidos e instrucciones para el uso.

AGENCIA DE VENTAS DE LA COMPAÑIA CARBONIFERA DE LIRQUEN

AGUSTINAS 1176 —— TELEFONO 3789

DE ARGENTINA

Federico García Sánchiz va á Chile

por LUIS MARIA ALVAREZ.

Un ruiseñor de la palabra. — Creador de una nueva oratoria.— Escuchando sus charlas líricas.— En Buenos Aires

García Sánchiz ha pasado a ser una figura familiar. — Preparando maletas para Chile.

B. AIRES, Junio de 1926.

(ESPECIAL PARA "LA NACION")

Imaginaos, lector, un ruiseñor. Imaginaos, por un instante, un hermoso, un altivo ruiseñor. Quisieron los dioses dar a este singular ruiseñor el don inapreciable de la palabra. De la suave cajita mágica de los g[illegible]leos, brotan, aladas, arrulladoras palabras. Prodigio, maravilla, hechizo. Imaginaos bien a este ruiseñor de la palabra y tendréis a Federico García Sánchiz... Federico García Sánchiz deleita ahora a Buenos Aires. Vino, vió y venció... Hoy anda entre nosotros como en su casa de Madrid. Lo confiesa sin reparos...

Federico García Sánchiz no es un extraño. El autor de novelas como "Barrio Latino", "Cosmopolita", "Al son de la guitarra"; de obras de viajes, como "Nuevo descubrimiento de Canarias", "La Ciudad Maravillosa", "Color" y de sensaciones, como "Champagne", goza de justa nombradía. De Madrid repercutieron en América los ecos de sus triunfos. Pero si conocíamos aquí la mágica fluidez de su prosa poética, ignorábamos el fundamental encanto del artista. Ignorábamos al Federico García Sánchiz "causeur". Algo así como ignorar al artista mismo...

Asistí a su primer "charla lírica" un tanto receloso. Confieso que temo a los conferenciantes. Son, en general, una plaga dañina... Con García Sánchiz [illegible] equivo qué. "Lástima que un buen literato pueda transformarse en un mal conferenciante", pensaba. Pero presto reconocí mi error. Cuatro palabras de exordio, y el auditorio en un bolsillo del orador... Hablaba el escritor sobre un tema sugestivo: "Valencia en el mundo y el mundo en Valencia". Iniciaba sus "charlas líricas". Apareció el embrujo de su palabra. El primer "causeur" de España, como razonablemente le llaman en la península, hablaba a Buenos Aires...

Sus "charlas líricas" tienen hoy carta de ciudadanía argentina. Entusiasmaron a fuerza de ser originales. Son conversaciones sencillas, poéticas, amenísimas. Poseen como un encanto hechicero. Han creado un nuevo género de oratoria, elegante, que emociona y convence. Federico García Sánchiz es creador de una oratoria que podríamos llamar "di cámera", y que lo mismo que la música de este nombre, se distingue por su elegancia y su intimidad. Su palabra tiene la animación de los pasodobles...En García Sánchiz hay un poeta que habla... ¡Y cómo habla! Su conversación es emotiva, familiar, acariciadora. En García Sánchiz la palabra es arte. Da con ella exactas visiones de cuanto quiere, visiones o viñetas fotográficas...

No hay como este valenciano para "hablar de las cosas brujas de cada rincón afortunado; es un brujo feliz". En bohemio peregrinaje ha recorrido el mundo. De cada país trae una nostalgia nueva y una visión maravillosa. Ha ido dejando jirones de su alma y recogiendo palpitaciones de almas regionales. Ha fundido en el crisol de su espíritu magníficas sensaciones de Asia, Africa y de Europa. Le faltaba aspirar el perfume de las tierras de Garay, Pizarro y Balboa. Y lo tenemos en Buenos Aires, buscando la psicología de las muchedumbres, copiando en su retina la fisonomía tan mutable de la babélica ciudad...

Federico García Sánchiz trae a América, aparte del original encanto de su palabra embrujada y embrujadora, una misión más. Viene en carácter de embajador de la intelectualidad hispana. Tal la representación que se le otorgara en el agasajo de despedida, ofrecido por el diario "Informaciones", de Madrid, en Abril último. En ese acto, de indiscutible trascendencia ibero-americana — contó con la presencia de todos los representantes diplomáticos de los países de América — quedó consagrado el viajero como el avanzada de un ideal de política hispano-americana.

"Representante ilustre de "Informaciones" — expresó en el agasajo el Director de ese diario, señor Sarradell — García Sánchiz va a América no como un viajante de comercio, sino como un observador del espíritu y las inquietudes americanos. Seguirá el itinerario que los acontecimientos que se produzcan durante el presente año y el de 1927 aconsejen, teniendo como única misión la de recoger con su exquisita sensibilidad todas las emociones de aquel pueblo, con objeto de que pueda gozar y sufrir con ellas al unísono el pueblo español".

El mismo, García Sánchiz, confesó en esa imponente manifestación de honor, cual como entendía su misión, la misión confiada por "Informaciones". Se reduce ella a un reportaje. Ni más ni menos. No viene como presunto sabio, ni político, ni apóstol, ni aventurero, ni explorador de la tierra. Sus cinco sentidos, simultáneamente en actividad y gobernados por el más ilusionado espíritu, habrán de captar emociones y bellezas actuales. Sueña García Sánchiz con interesar a España en ideología y realidades que aún desconoce o mira con indiferencia, en ofrecerle las normas ejemplares de los pueblos prometidos al porvenir.

No pueden ser más seductores los principios inspiradores de su viaje a América. Los ha empezado a cumplir en la Argentina. Irá al Uruguay, volverá a aquí, y seguirá a Chile. En Buenos Aires es una figura familiar. El hombre de moda. Lo están "apabullando" a banquetes y recepciones. Como es un hombre que fraterniza en seguida, cuya conversación ejerce mágica seducción, se lo discuten las primeras instituciones del país. Los Amigos del Arte, el Jockey Club, el Club Español, la Universidad de La Plata... Van a verse obligadas a rifarlo...

Ha sido espontáneo el encumbramiento de su nombre en la vida metropolitana. De veras nos congratulamos de ver a García Sánchiz en el pináculo del homenaje popular. Es un valor positivo, no un "camelo"... No viene a engañarnos, como tanto "amigo de América" nos suelta Europa de sus jaulas débiles. No viene a "llevarse algo", como tanta falsa condesa, corrida de aquí y refugiada en la vecindad... Viene, simplemente, a conocernos. Viene a mostrarnos sus "charlas líricas", y a decirnos, poéticamente, que ahora más que nunca, abierto el cauce afectivo por el raudo viaje del "Plus Ultra", España vive pensando en América.

Bohemio embajador, García Sánchiz, ni luce entorchados ni afecta pedante diplomacia. Pasa humilde, sencillo, hablando, hablando... Y quizá crea en la copla andaluza:

"No siento en er mundo más que tené tan mal sonío siendo de tan güen metá!"

Estoy impaciente por saber cómo recibiréis a Federico. Estoy seguro del éxito de sus "charlas líricas". Cautivarán lo mismo que aquí. Veréis en él, además del escritor, un "disertante parisiense, injertado en andaluz, con sordina valenciana, porque nació en Valencia". Es el creador de un nuevo estilo de hablar en público. Uno de los más originales habladores del mundo. Va a interesaros de veras este gentil embajador de la juventud intelectual española. Quedaréis sorprendidos de la magnífica fuerza evocadora de sus narraciones. Delante de vosotros iránse cerrados los tableros de un biombo de Coromandel...

L. M. A.

DE FRANCIA

Los bárbaros, Francia!...

por ARMANDO ZEGRI

El sitio de París— Montmartre o la explotación de los Inocentes.— Una visita al Cielo y al Infierno.

Los norteamericanos en el Planeta Marte. — ¿Dónde preferiría usted vivir después de muerto?

PARIS, Mayo de 1926.

(ESPECIAL PARA "LA NACION")

Los bárbaros Francia!... Pero no los bárbaros con casco de hulano que vaticinaba Rubén Darío, sino esta otra invasión más pacífica, más segura, más absorbente: la invasión de los hombres rubios de Norte-América, que cada año le ponen sitio a París con una pluma estilográfica y un carnet de billetes de banco.

* * *

La invasión comienza en el mes de Mayo y dura todo el Verano. Los diarios dan la voz de alarma en sueltos de crónica semejantes a éste: "Ayer desembarcaron en el Havre y Cherbourg cinco mil turistas procedentes de los Estados Unidos. Para hacer el traslado de los viajeros a París fué necesario organizar un servicio especial de trenes".

Pero la invasión norteamericana no la sufre solamente Francia, la sufre toda Europa. París es el paradero obligatorio, una especie de Oficina Internacional de Turismo. (Este último título resulta ahora más característico para la Ville Lumiére que el pomposo sobrenombre de Capital del Mundo que Enrique Gómez Carrillo le daba en sus crónicas de antaño).

* * *

A los norteamericanos se les encuentra en todas partes, tanto en Montmartre como en los salones de apaches del Bal Musette, lo mismo en las tiendas elegantes de la rue de la Paix que en los aparadores de trastos viejos del Marché aux Pouces. Nada les queda por explorar, nada por descubrir, poco por adulterar... Porque en realidad adulteran las costumbres con la largueza de sus propinas. París hace todo lo posible por agradarlos. Los adula. Adula su curiosidad de niños, falsificando las decoraciones. En muchos aspectos pretende hacerles sentir que se encuentran como en casa. El Moulin Rouge se parece—por ejemplo—a los dancings de Broadway. No tiene nada de extraordinario, a excepción de las grandes aspas luminosas que giran pausadamente en la noche. Pero lo más típico que ha creado Montmartre para explotar la ingenuidad de los extranjeros rubios son El Cielo y El Infierno, dos establecimientos vecinos revestidos por fuera con figuras de ángeles, demonios, dragones, palomas, serpientes y murciélagos. Cada vez que los grupos de turistas se detienen en la calle a contemplar las decoraciones, se oyen en el interior los ruidos más extraños. La puerta del Infierno tiene la forma de la cabeza de un enorme monstruo, con el hocico abierto. Detrás de los colmillos —y algunas lámparas eléctricas. Y en el paladar uno se encuentra con la boletería. La entrada vale cinco francos por persona. La primera sala no tiene nada de particular: Mefistófeles vestidos de franale roja ofrecen bebidas a los recién llegados. Es de obligación pedir algo. (En el establecimiento del lado acontece más o menos lo mismo. Solamente la decoración ha cambiado. Y en lugar de Demonios los sirvientes son ángeles armados con grandes alas de pluma de ganso). Después de las bebidas de reglamento el público sube a un primer piso. Aquí, en una especie de escenario, tres mujeres muy feas, revestidas de mallas, ejecutan una serie de cuadros plásticos, ni mejores ni peores a los que se hacen en las escuelas primarias el día de la repartición de premios. Y eso es todo el espectáculo. De más está decir que en la concurrencia se oyen, casi exclusivamente, exclamaciones en inglés, risas en inglés y aplausos en inglés. El público se divierte y sale a la calle encantado de estas tonterías.

Y falta todavía ir a "La Rat Mort", "Le Chat Noir", "Pigalle", y las innumerables boites de falsos cosacos siberianos.

* * *

Montmartre se americaniza. Es decir se vuelve cada vez más insípido. No porque los norteamericanos ignoren las exigencias de la vida nocturna. Los cabarets de Nueva York son, tal vez, (como todo lo exclusivamente norteamericano) los mejores del mundo. Todo en ello es de primer orden: la música, la instalación, el servicio y las diversiones. Pero por regla general el norteamericano-turista que viene a París viene a verificar la leyenda de París. Esta leyenda ya milenaria de juerga, de vicio y de placeres prohibidos. Y sucede lo que con los niños que han oído hablar de los trenes "de verdad": les dan en cambio una locomotora de lata y se quedan tan contentos.

El ciudadano de los Estados Unidos hace—por regla general —el viaje a París con la esperanza de ver cosas sensacionales: es una característica de la raza. Tanto como el sentimentalismo es característico de la raza latina. La Guía de Tourismo es, para el anglo-sajón, tan indispensable como es todavía, para algunos indios-ibero-americanos, la lectura de las Escenas de la Vida Bohemia del pobre Henri Mürger. ¿Cuándo se convencerán, unos y otros, que las modelos de los cafées no tienen nada en común con la Mimí peripatética del viejo melodrama, que Montmartre no es Babilonia y que nadie puede ya volver a admirar entre las flores del Luxemburgo los cuerpos desnudos de las amigas de Madame de Montespan?

* * *

Al entrar a una peluquería encontré al jefe del establecimiento con la cabeza sobre un libro.

—¿Qué lee? le pregunté.

—Nada. Estudio.

—¿Estudia?

—Sí. Es una gramática. Me he visto obligado a tomar lecciones de inglés. Es la única manera de poder entenderme con mis clientes.

El English Spoken es el aviso más común de París. Se vé en todas partes. Casi podría decirse, sin gran exageración, que empieza a ser tan común como el número de las casas. Pero a pesar de todo; a pesar de la cantidad de extranjeros y de la riqueza de los extranjeros París continúa siendo el lugar privilegiado que muchos mortales elegirían después de muertos como residencia perpétua, a cambio del Paraíso.

* * *

Un amigo mío—pintor neoyorquino—deseaba descubrir un lugar en el que no se oyera una palabra de inglés. Después de consultar gran número de direcciones dicidimos ir a comer al restaurant de La Mére Catherine, en la Place du Teatre. La impresión general fué admirable hasta el momento de ir a sentarnos: en la mesa contigua a la nuestra cuatro personas, dos hombres y dos mujeres, vestidos de rigurosa etiqueta, se divertían comparando los precios del menú con el costo ordinario de los platos de Broadway.

A los bárbaros rubios se les encuentra en todas partes, hasta donde uno menos lo piensa, y sobre todo hasta donde uno menos lo desea... Cuando se haga el viaje a Marte o a la Luna, de seguro que los primeros exploradores van a encontrar también allá grupos de turistas con pantalones Oxford y medias de Escocia.

Y a propósito de estos planetas, el viaje a Marte ¿se hará en camión como predice en sus versos Germán List Arzubide, corifeo del arte estridentista en México? A lo mejor se realiza en ascensor. Con extender la línea de elevadores expresos desde el cincuenta y dos avo piso del Woolworth Building hasta el cuerno más próximo de la Luna, está todo hecho.

A. Z.

CONSULTORIO
PARA
Perros, Gatos y Aves

Doctor L. Schmidt Herman, Veterinario especialista, Monjitas 780. Teléfono 3649.

Hora: 2 a 7 P. M.

Consulta. . . . . $ 1.00
Aves. 2.00
Ambulancia, ida y vuelta. 5.00
Grandes animales. . . . 8.00
Id. a domicilio. 15.00
OPERACIONES EN GENERAL

Veterinarios y Practicantes
para la atención de animales mayores, a las haciendas y en la ciudad.

REMEDIOS
LABORATORIOS

SENORITAS o
Señoras de la Sociedad se necesitan
para la venta de un artículo de alta novedad.
BUENAS COMISIONES
ABSOLUTA RESERVA
Dirigirse de 10 a 4, a
ESTADO 14
N|O

Sedan Ford cuatro puertas
$ 12,575
Sobre carro en Santiago
CON PARTIDA AUTOMATICA Y RUEDAS DESMONTABLES

La Mujer de hoy

LAS NECESIDADES DE LA VIDA MODERNA OBLIGAN TAMBIEN A LA MUJER A APRECIAR EL VALOR DEL TIEMPO. ... ...

SUS ACTIVIDADES DE TODA INDOLE LE HACEN SENTIR LA NECESIDAD DE TRASLADARSE RAPIDA, LIBRE Y ECONOMICAMENTE.

EL SEDAN FORD ES EL COCHE APROPIADO PARA SER MANEJADO POR SEÑORAS, POR SER EL MENOS COMPLICADO, SEGURO Y FACIL DE GUIAR.

Visite a cualquiera de nuestros Agentes Autorizados y pídale una demostración sin compromiso para Ud.

Ford Motor Company

EXPOSICION 1240 — SANTIAGO

Apellidos de la "gente bien" que figuraron en la Colonia

por AURELIO DIAZ MEZA

A propósito de cierta lista de personas de la nobleza" que publiqué en el episodio de nuestra historia colonial, titulado "Los Amores del Gobernador don Francisco de Ribera", he recibido numerosas cartas en las cuales algunos de mis lectores me preguntan con cierto interés muchos detalles, si he encontrado referencias de sus apellidos en mis papeles por los mamotretos antiguos, de los cuales entresaco, a todo cabos, los episodios, leyendas y tradiciones que publica "La Nación".

Muy explicable es la curiosidad de mis lectores y estoy dispuesto a satisfacerla en todo lo que esté a mi alcance; solamente que han de comprender sin esfuerzo que me será imposible dar respuesta especial a cada uno de ellos,—aunque este fuera, no es, mi mayor deseo,—en primer lugar por que es bastante crecido el número de consultas que he recibido y en seguida porque para contestar a cada una necesitaría echarme a nado en un mar de manuscritos, pergaminos y libros de la época, para cuyo trabajo no me encuentro preparado... ni lo terminaría en un par de años.

Sin embargo haré todo lo que pueda, ayudado de mis papeles, recuerdos y antecedentes, que poseo, y en especial, aprovechando los admirables trabajos que sobre la materia han hecho los eruditos e incansables investigadores de nuestro pasado colonial, señores don José Toribio Medina y don Tomás Thayer Ojeda.

En la lista que va más abajo aparecen los apellidos de las personas que mayor significación tuvieron en su época, ya fuera en la administración pública, en las armas, en el foro, en el comercio, o en la clerecía. Las épocas se dividirán por cincuentena de años y abarcarán desde la fundación de Santiago hasta el término del período colonial.

Cumpliré este programa lo mejor que pueda; sólo ruego a mis lectores que si me paro... no me empujen, pues se me ocurre que soy algo pariente de doña Urraca Alfaro.

Y vamos allá y "en el nombre de Dios", como decían nuestros abuelos cuando iban a emprender un trabajo difícil y "de consecuencias" como es este en que "me han metido".

Desde 1541, fundación de Santiago, hasta 1600, figuraron los siguientes apellidos, que corresponden a conquistadores que vinieron con Pedro de Valdivia.

Aguirre, fundador de La Serena en la segunda fundación (1549); Alderete, Araya, Avalos, Jufré, Azoca, Cabrera, Bohon (alemán) primer fundador de La Serena;

Cisternas de la Serna, Córdoba, de la Cruz, Cuevas Bustillos y Orán, Díaz de la Ribera, Díaz de Castro, Fernández de Alderete, Fernández de Córdoba, Flores (Blumenthal, alemán), el primer industrial y molinero; García de Cáceres, Gómez de Almagro, uno de "los catorce de la Fama"; Godínez, Gómez de Don Benito, Gómez de las Montañas, González Marmolejo, (clérigo y luego obispo); Hernández Gallego, Jufré, Jiménez de la Vertentina, Jufré de Loaiza, Landa, León, Martín Perras, Miranda, Monroy, Oro, Ortiz Pacheco, Sotomayor, Ponce de León, Quiroga, Riberos, de los Ríos, Sánchez de Morales, Toledo, Valdivia, Veas, Villagra, Villarroel, Zapata. Aunque la mayoría de estos apellidos correspondían a "hijosdalgo notorios", solamente tenían derecho a usar el "DON" los conquistadores Solier y Ponce de León.

Después de la destrucción de Santiago, ocurrida en el mes de setiembre de 1541, llegaron a Chile, desde 1543, hasta la muerte de Pedro de Valdivia y figuraron como prohombres de la conquista, los siguientes:

Artaño, Escobar, el primero que tuvo escudo nobiliario en Chile; Figueroa y Villalobos, Hernández de la Paterna, Mella, Montiel, Omepezoa, Orense, Pérez de Santiago, Rodríguez de Oliveros, Rodríguez de Monroy, Pablo de Alfaro, Serna, Viera, Villarreal, Calderón de la Barca, Pastene, el almirante; González Gómez de la Corte, Hernández Buenos Años, Monte sobrino del Papa Julio III; Rodríguez de Zamora, Sosa, Alvarez de Tobar, Cortés, Díaz de Salazar, Garibaldo, Morán de la Cerda, Naveda Alvarado, Pascual, Silva, Villanueva, Benítez, de la Cueva, individuo de la Casa de Alburquerque; Martínez de Vergara, Mascareñas, Mier y Cosio de Guevara, Puerto de Rentería, Cortés, Bazán, Beltrán de Magaña, pariente de Don Juan de Magaña, el Juan Tenorio de Zorrilla; Bernal del Mercado, llamado el Cid Ruy Díaz de Chile; Fernández de Almendras, Fuenzalida, Góngora Marmolejo, el historiador; Gutiérrez de Altamirano, Ortiz de Carabantes, de las Peñas, el primer abogado que vino a Chile; Diego Vásquez, hidalgo portugués; Zavala, fundador de La Serena en su segunda fundación de 1549, que contrajo matrimonio con la cacica de Copiapó, doña Catalina; Pérez de Valenzuela, casado con doña Beatriz Ulloa Cabeza de Vaca y Villarroel, una de las señoras más sajudas que llegaron al Perú; Barba Cabeza de Vaca, Mariño de Lobera, el historiador; Matienzo, uno de los fundadores de Imperial; Nieto Ortiz de Gaete, Olmos de Aguilera, Avendaño y Velasco, hijo de doña Isabel de Velasco y Manrique de Lara, hija del duque de Frías, Condestable de Castilla; Ortiz de Gatica, Caballero Veinticuatro de la ciudad de Jerez y "fidalgo de mucha calidad"; Pérez de Quesada, héroe de Millarapue, en Arauco, y casado con doña Juana de los Ríos y Encio; Reinoso, hijo del mayordomo de la Reina Juana la Loca; Varela, Velez de Lara, Castañeda, que trajo a Chile las primeras vacas; Pérez de Altamirano, Ruiz de Olivier, Ruiz de Gamboa y Avendaño, primos de los Avendaño y Velasco; Justiniano, mercader genovés, casado con doña Juana Gutierres de Torquemada, de los que provienen varias familias numerosas y ricas; Cortes de Ojea u Ojeda; González Montero, progenitores de Don Diego González Montero, el primer chileno que alcanzó el honor de ser Gobernador del Reino; Oña, padre del poeta chileno Pedro de Oña, autor del Arauco Domado; Vega Sarmiento, Alvarez de Luna, Aranda Valdivia, parientes del Conquistador, Bravo de Villalba, Fernández de Córdoba (Pedro), de la familia del Gran Capitán, según el historiador peruano Mendiburo, y casado con la heroína doña Inés de Aguilera, hija de Olmos de Aguilera; Suárez de Figueroa Ortiz de Gaete, sobrino de la mujer de Pedro de Valdivia; Zegarra Ponce de León, López de la Arraigada y Díaz de Alamar de Saint Tomé, señores de la villa de Nuestra Señora de Villaselan de Galicia; Ruiz de León, Ramírez de Arellano, hijo natural del conde de Aguilar, Tello.

Valdivia y sus conquistadores.—En los primeros quince años hubo apenas siete personas que podían usar el "dón".— Hidalgos "de gotera" e hidalgos "de bragueta".— Non fasciamo confuzzione...— Con la expedición de don García Hurtado de Mendoza vino a Chile

Tales fueron, y algunos más que habré omitido, los apellidos más caracterizados que figuraron durante los primeros quince años de la conquista, esto es, hasta que llegó a Chile don García Hurtado de Mendoza para reemplazar al gobernador Valdivia, muerto en la batalla de Tucapel. Repito que la mayoría de los aquí anotados correspondían a "hidalgos notorios", ya fueran "de gotera" o "de bragueta". Se designaban "de gotera" los que provenían por línea directa de "solares conocidos", para distinguirlos de los "de bragueta", que sólo debían su "fidalguía" al hecho de haberse casado con señoras "fijasdalgo". Hay que distinguir.

Habrá notado el lector que son contados los apellidos cuyo poseedor tenía el derecho de poner DON delante de su nombre de pila; es que entonces se hilaba muy delgado en esta materia; la partícula "dón" era distintivo de nobleza real y los reyes la reconocían a muy pocos; por lo tanto, era escaso el número de los que podían usar el distintivo, y así vemos que entre todos los apellidos apuntados solamente cinco o seis hubo, entre los mil y tantos peninsulares que llegaron a Chile, durante este período que lo ostentaban con el orgullo que era natural.

Pedro de Valdivia, aunque hidalgo de gotera, no podía usar el "don"; sin embargo, tan pronto como fué Gobernador de Chile "por el Rey", es decir, con nombramiento real,—y esto ocurrió sólo en 1548,—antepuso a su nombre el apetecido distintivo, con el cual firmó hasta su muerte.

La llegada a Chile de don García Hurtado de Mendoza con su brillante y numeroso ejército en su gran mayoría venido directamente de la Península, arrojó a las playas chilenas la primera partida considerable de nobles auténticos. Aunque no está todavía bien determinado el número exacto de estos expedicionarios, creen nuestros investigadores más distinguidos y competentes que ese número es un poco mayor de cuatrocientos. De este número, más de la tercera parte eran hidalgos notorios y entre éstos, más de una veintena, según Thayer Ojeda, usaban el DON, como lo vamos a ver.

Don García Hurtado de Mendoza, don Felipe de Mendoza, su hermano natural, con decendencia en Chile; don Alonso Pacheco, sobrino del Marqués de Cerralvo; don Pedro de Portugal y Navarra, don Luis de Toledo, Aguamansa y Allusio, hijo del Clavero de la Orden y Caballería de Calatrava; don Alonso de Ercilla y Zúñiga y don Francisco de Irarrázaval, ambos gentiles-hombres de boca de Su Majestad, y el último, fundador de esta familia en Chile, en donde quedaron ubicados los marquesados de la Pica y de Valparaíso; don Simón Pereira, don Antonio Bernal Benavente, don Antonio de Cabrera, don Pedro de Godoy, don Hernando y don Martín de Guzmán Pérez de Esquivel y Portocarrero, don Francisco Manrique de Lara, don Juan de Pineda y Mendoza, don Luis Ponce, don Luis de Velasco y don Cristóbal Niño.

Sabido es que muchos de los que vinieron con don García volvieron al Perú o a la Península; pero ese número no alcanza al veinte por ciento según los cálculos más elevados; en general todos dejaron descendencia y en un setenta por ciento formaron su hogar en Chile, como se verá en la lista de apellidos correspondiente a la segunda generación, o sea, en el último cuarto del siglo XVI.

Y dicho esto, continúo la lista de los apellidos que sobresalieron en la sociedad chilena en formación, hasta veinte o treinta años después de la llegada a Chile de don García Hurtado de Mendoza.

Ahumada, el fundador de la familia, don Agustín, era hermano de Santa Teresa de Jesús;

mucha gente noble. — Subieron de treinta los "dones".— Veinte años de mestizaje y de medio pelo.— Se establece en Chile, y en la ciudad de Concepción, la Real Audiencia.— Empieza a destacarse la nobleza de la sangre. — Se inicia, por lo tanto, la época colonial.

volvió al Perú pero su primo Juan quedó en Chile con larga descendencia; Teruel de Montemayor, Alvarez de Berrio, Alvarez Laso de Valcázar, Arévalo de Espinosa, Arias de Sayavedra, Barona, hoy Barahona, Barrera y Chacón, Barros, casado con una hija del conquistador Juan Fernández de Alderete y fundador del apellido en Chile; Bastidas, encomenderos de Osorno, Alarcón de Cabrera, pariente de don García Hurtado de Mendoza, Campofrío de Caravajal, Carrillo, Castro, Coria Bohorquez, Cortés de Monroy, a cuyos descendientes se concedió el marquesado chileno de Piedra Blanca de Huana; Chacón, Chirinos de Loaiza, Escobar, Fernández de los Ríos, Godoy, casado con una hija del conquistador Francisco de Aguirre, esparció su descendencia desde La Serena al Tucumán; Guillamas de Mendoza, encomendero de Osorno; Hernández Pacheco, vecino de Concepción, médico de profesión, de quien sus adversarios, en un documento que enviaron al Consejo de Indias, decían "que era alcahuete del Gobernador Villagra y el hombre de más revueltas, trampas, marañas y de menos cristiandad que ha habido en las Indias, juglar y jugador de mil géneros de invenciones y malas costumbres"... ¡Tente, lengua...!

Herrera de Albornoz, vino con Don García "a su costa"; Lisperguer, de larga y célebre descendencia; Mendoza, la rama de Alvaro, encomendero de Osorno; Mesa, su fundador, Pedro, tuvo el título de Comendador de la Orden y Caballería de San Juan y fué Corregidor y Justicia Mayor de Santiago, de Cuyo y de La Serena; Molina, esforzado industrial que tuvo una fábrica de tejidos en El Salto, otra de tinajas y alfarería en Vitacura y una tienda en Santiago; de sus catorce hijos, diez fueron clérigos o monjas; Muñoz de Avila, vecino de Cañete; Niebla, rico encomendero de Valdivia y dió su apellido a los terrenos donde está hoy el fuerte de Niebla; Núñez de Vargas, Ordoñes Delgadillo, padre del marido de doña Catalina Lisperguer, tía de la Quintrala; Ortigosa de Monjaraz, vecino de Concepción; Osorio, héroe de la guerra de Arauco; Pardo Maldonado, Pérez del Castillo, médico de la ciudad de Valdivia; Pérez de Zurita, Ruiz Mejía, vecinos de Concepción; Toledo, Francisco, fundador de esta familia, de larguísima descendencia en Chile; los Alvarez de Toledo fué regidor en Santiago y administrador del hospital de San Juan de Dios; Vásquez de Ballesteros, Verdugo, encomendero de Osorno.

En la lista antecedente figuran sólo aquellos que habiendo venido con don García Hurtado de Mendoza, quedaron en Chile y fijaron aquí su residencia.

Cuando don García fué exonerado de esta Gobernación por el Rey, preparó su regreso a Lima casi ocultamente a fin de no encontrarse en el Reino junto con su sucesor, que era Francisco de Villagra, a quien había hecho conducir preso a Lima, junto con Francisco de Aguirre; en este viaje de casi fuga, sólo pudieron acompañar al ex-Gobernador algunos de sus íntimos, pero después lo hicieron varios, cansados ya de la guerra de Arauco que no les daba ni honra ni provecho.

Durante los Gobiernos de Francisco de Villagra y de sus sucesores interinos Pedro de Villagra y Rodrigo de Quiroga, no llegaron de España ni del Perú refuerzos de hombres, de modo que los apellidos no tuvieron sino muy poca variación; sin embargo, se encuentran algunos nuevos, que han de corresponder a mercaderes, navegantes, o a individuos que "pasaban" a Chile en busca de aventuras. El señor Thayer Ojeda no ha encontrado en ese período más de unos doscientos nombres nuevos y en nuestra búsqueda apenas hemos podido señalar una veintena que haya tenido alguna figuración.

Helos aquí:

Carvajal (Rodrigo) obtuvo permiso del Monarca para pasar a Chile desde Valladolid, con su mujer y tres hijas doncellas, en 1556 y debió llegar a Chile en el 58 ó 59; Guiral, "perulero rico"; López de Basurto, López de Gamboa, héroe de Ercilla; Sánchez de la Llave, Villegas, Zárate, tronco de la familia Ortiz de Zárate; Armenta, su hijo Pedro fué el primero que construyó portales en una propiedad que tenía en la Plaza de Armas; Briceño, alférez real, alcalde y regidor de Santiago y uno de los principales benefactores de la Compañía de Jesús; Cifontes de Medina, mayordomo, médico y boticario del Hospital de San Juan de Dios; Hernanclares, Henestrosa, encomendero de Osorno; Lira, héroe de Ercilla, sin sucesión; Moyano Cornejo, factor real en La Serena; de los Ríos, (Rodrigo) conquistador de Chiloé, y probablemente tronco de los actuales Ríos; Díaz de Castro, casado con doña Barbola, "sobrina del rey inga del Pirú", prima de doña Beatriz, princesa peruana, mujer legítima del Gobernador de Chile don Martín García Oñez de Loyola, sobrino éste de San Ignacio; doña Beatriz, hija del Inca Diego Sairi Tupac, había contraído matrimonio a los OCHO años de edad, con el capitán Cristóbal de Maldonado: pero el Virrey don Francisco de Toledo hizo anular ese matrimonio y la casó con Oñez de Loyola.

La próxima remesa de gente peninsular o "mestiza" del Perú, llegó a Chile por los años de 1570, cuatro años después de establecerse en la ciudad de Concepción la Real Audiencia, con el carácter de "Gobernadora del Reino" y bajo la presidencia del doctor Melchor Bravo de Saravia, caballero soriano y señor de la Pica, de todo lo cual hablaré otro día.

A. D. M.

(Continuará)

Viña Linderos

(ANTIGUA VIÑA ALEJANDRO REYES.— 1835 — (CHILE)

Gazitúa-Braun

Premiada en quince Exposiciones Internacionales.— Gran Premio París 1889.— Gran Diploma de Honor con Medalla de Oro de Primera Clase en la "Exposición Internacional de Alimentación de la Ville de París en 1889.— Ocho Medallas de Oro en otras Exposiciones.

EL VINO FRANCES DE CHILE

Cosecha los siguientes vinos. BLANCO: Gran Vin Type, BARSAC.—TINTOS: Gran Vin Type BOURGOGNE, Gran Vin Type BORDEAUX y Type BORDEAUX RESERVE.

AGENTES: en el centro de Chile: WEIR SCOTT y Co. (Valparaíso, Santiago, Concepción y Talcahuano); SOCIEDAD ANONIMA JAHUEL (Valparaíso y Santiago); en la Patagonia chilena y argentina; SOC. AN. COM. BRAUN Y BLANCHARD; SOC. AN. GANADERA Y COMERCIAL MENENDEZ-BEHETY y GMO. WELLS (Punta Arenas). En el Norte: WAGNER CHADWIC y Co. (vinos en barril).

OPINIONES AUTORIZADAS

Dice el Excmo. señor ex-Presidente DON JUAN LUIS SANFUENTES... "y he encontrado exquisitos sus vinos cosechados en la "VIÑA LINDEROS".—Julio 7-1916.

Dice DON LUIS CLARO SOLAR... "Sus vinos tintos no tienen la menor acidez y si todo el bouquet de los buenos vinos franceses"— Mayo 28-917.

Dice el Excmo. señor ex-Presidente DON ARTURO ALESSANDRI... "Por su bondad los considero iguales a los mejores vinos franceses".—Noviembre 2-920.

Decían los reputadísimos DEGUSTATEURS señores:

DON MARCIAL MARTINEZ... "No creo equivocarme al decir que este vino blanco es del tipo BARSAC, que muchos prefieren al Santerne. Yo lo he preferido siempre para comer las ostras..." "Me es grato comunicar a usted que ayer almorzó conmigo un conocedor de vinos, y encontró que su tinto RESERVADO, estilo Borgoña es el MEJOR vino que se trabaja en Chile"... "Su vino tipo BOURGOGNE he encontrado excelente y es una magnífica imitación del CRU francés".— Cartas Autógrafas de Junio 28, Julio 1.o y Diciembre de 1916.

DON JULIO ZEGERS... "El sabor es franco sin resabio alguno y su ley alcohólica iguala a la de los mejores Burdeos franceses".— Setiembre, 15-1916.

GRAN TRIUNFO EN FRANCIA DE LOS VINOS TINTOS DE LA VIÑA LINDEROS

Dice el Boletín de Análisis número 3432, de Agosto 8 de 1923, de la Universidad de Burdeos, Estación Agronómica y Enológica del Ministerio de Agricultura de Francia, que el "vino tinto de la Viña Linderos, Chile, depositado por M. Schroeder y Co., POR SU COLOR, BOUQUET Y SABOR, ES COMPARABLE A LOS MEJORES CRUS DE FRANCIA.

"Este vino, normalmente constituído, está conforme con las prescripciones del decreto del 19 de Agosto de 1921, que reglamenta la circulación de los vinos en Francia, sometiéndolos muy severas pruebas. Lleva la firma del Presidente de la República francesa y de los Ministros de Finanzas, de Agricultura, de Comercio y de Industria, de Higiene, de Asistencia y de Previsión Social".

Dice M. Martín, jefe de la conocida firma M. Schroeder y Co., comerciantes en vinos de Burdeos, en carta de Agosto 1.o de 1923 al Cónsul General de Chile en París, don Manuel Amunátegui, sobre el Boletín de Análisis mencionado, QUE NO SE PUEDE DESEAR MEJOR.

Weir, Scott & Co.

EN LA SOMBRA DE LA CASONA

por MARTA BRUNET

(Por tierras de Asturias)

El salón es angosto y largo, blanqueadas monásticamente las paredes desnudas de adornos, patinosas las vigas del techo de las cuales pende un quinqué. Alineados contra los muros abren sus brazos sillones abaciales de negruzco cuero tachonado por clavos de plata. En el centro hay una mesa mallorquina, un braserillo de cobre, dos escabeles de rústica hechura. La chimenea queda en un extremo: es ancha y baja. A ambos lados corre un vasar con potes y platos de Talavera. En el testero fronterizo a la chimenea hay un armario con puertas de cuarterones, más claros unos, más obscuros otros. Sobre el armario — destacándose nítida en la blancura de la cal — pende una cruz. La estancia tiene una puerta y dos balcones. La puerta es de una hoja, cuarterones alargados la forman, la cierra un cerrojo de calada manilla, bisagras rechinantes la fijan al quicio de piedra. En la parte alta del quicio reza una inscripción burdamente tallada: AVE MARIA. Los balcones de cristales diminutos forman en la fachada un saliente voladizo. Huele exquisitamente la madera resinosa que arde en la chimenea. Un viejo reloj de cuco marca las horas con un tic-tac leve, pronto a detenerse.

Hundido en las profundidades de un sillón, don Cosme de la Bariega medita con los ojos fijos en el diabólico ballotear de las llamas. Junto a un balcón, ovillada por el frío, leo aprovechando las últimas luces de un lluvioso día invernal. Cae la lluvia oblicua, violenta, incesante. Ráfagas huracanadas la hacen más agresiva aún, lúgubres, por los ángulos tenebrosos de los salones inmensos, el espectro de un antepasado ha de salirme al encuentro. No huyo la idea, la acaricio, la provoco atravesando los salones desmantelados dose la vez, aquieta la mente. Hasta este viejo magro, callado y extático me espanta con su aire de loco. ¿Por qué no habla nunca?

Un ruidito suave, persistente, me distrae. ¡Qué rebulle en la a la casona un remolino la cegó; vacilan las piernas febles; de bruces cae a tierra el cuerpecillo miserable. Quiere levantarse, pero los pelos blancos la ciegan. Una almadreña flota en un charco de

—No, quédate — ordena la voz ruda del viejo.

—Pero, señor... — protesto.

—No quiero que vayas, no — y dirigiéndose a Pepa la Bruja que acurrucada en el suelo aparta de

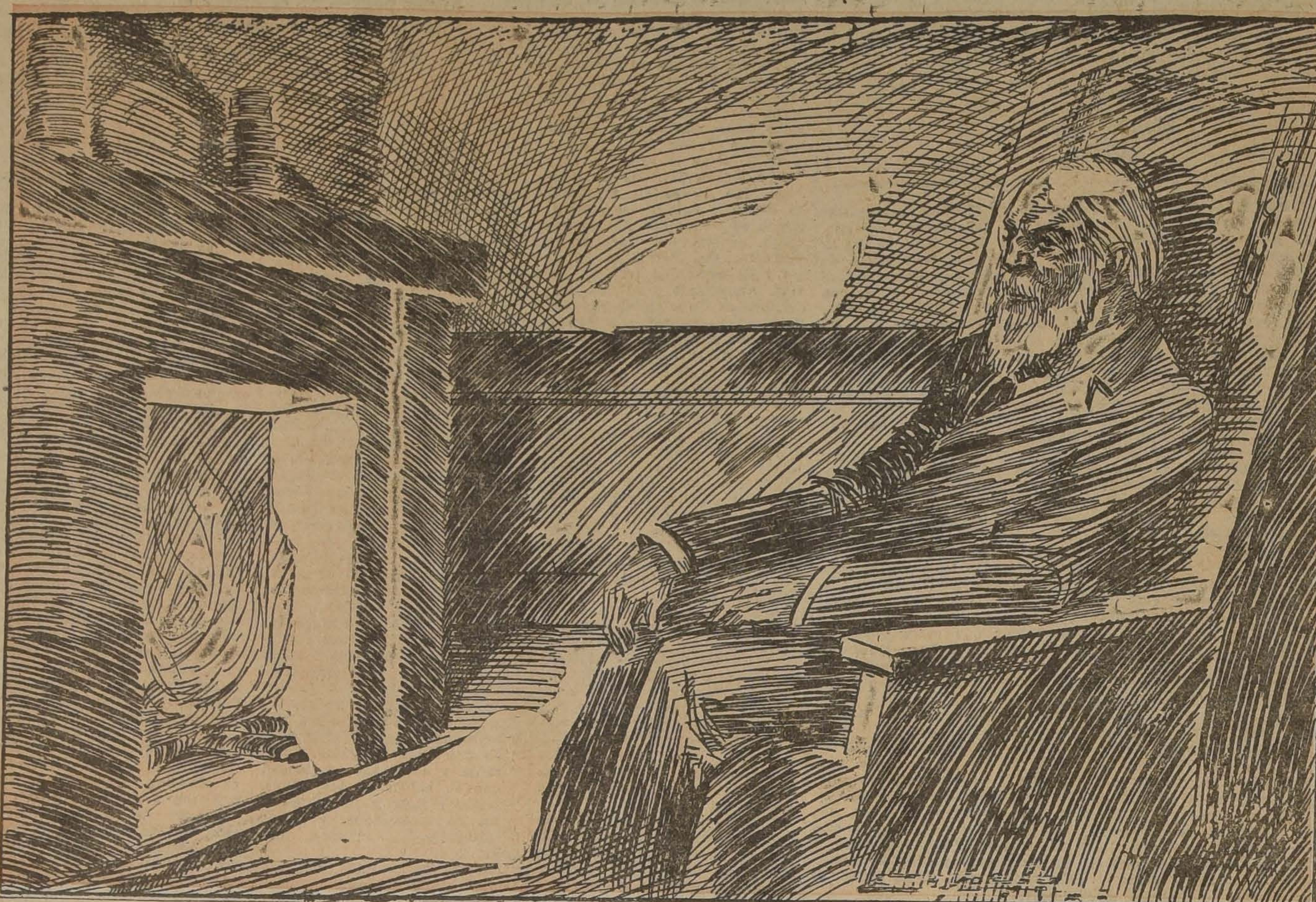

Los pomares gimen a su paso y los altos cipreces se inclinan rígidos, bruscos, desacompasados.

Es ya noche en el salón que só- cuyos ecos resuenan a mi paso, excursionando por el desván tan bajo y tan sombrío, que a cada instante me detengo despavorida. Pero mía predilectos para sentir sombra? Miro con pupilas dilatadas, atento el oído, entreabierta la boca reseca por el pavor. Miro... Miro.... Con gentil trotecillo cruza la estancia un ratón diminuto agua. Y vuelve a caer, y da un grito que domina el rumor de la lluvia y el ulular del viento. La miro ansiosamente, queriendo ayudarla con mi deseo. Mi deseo. ¡qué los ojos los pelos foscos. — ¡Así murieras de una vez, mal demonio! — grita iracundo.

Apenas respiro, aterrada por la

hombre te mintiera amor, olvidándote luego, ¿qué harías, di?

—No sé... No sé... — balbuceo temblando.

—Pues una rapaza conocí que a la cueva de esa bruja acudió en busca de filtros que le dieran el querer de un hombre. Hablaron de tomar mitad a mitad, ordenó Pepa, y mitad a mitad lo tomaron: ella sabedora, él ignorante, en una copa de sidra que ella le sirviera. La rapaza murió... de mal de amores, dijeron. Pero él supo la verdad por la propia Pepa. Vengaba en el hijo desdenes del padre. Hace de esto años... años... Desde que bebí aquella pócima tengo aquí dentro fuego que me consume, odios, manías, rencores, pavuras...

Grita una racha su larga queja. La vieja se pierde vacilante por la calleja que lleva a su antro. Don Cosme enmudece así que la sombra esquelética se pierde. Me mira y lento retrocede hasta ganar nuevamente su sillón. Tiembla aún la barbilla del anciano, las manos sarmentosas crujen al restregarse nerviosamente. Mas poco a poco vuelve a su expresión extática, mirando fijo el ballotear de las llamas.

Ya sé el por qué de la mansa locura del señor La Bariega. De vuelta en sombras, torturada por todos los espantos, rehago el drama.

M. B.

Para los dientes

La acidez bucal es una grave amenaza para la dentadura. Lo mejor para combatirla es

LECHE de MAGNESIA de PHILLIPS

Una cucharadita en medio vaso de agua protege los dientes y mantiene sanas las encías.

No reciba substitutos. Pida siempre "PHILLIPS" que es la prescrita por Dentistas y Médicos desde hace cincuenta años.

Leche de Magnesia. M. R. A base de Hidróxido de Magnesio.

Para los Muchachos

Los muchachos que están creciendo necesitan calcio en abundancia. De lo contrario, sus huesos se debilitarán por causa del súbito crecimiento sin aumento adecuado en el peso. Si poseen suficiente cantidad de esa sal mineral esencialísima, sus huesos se reforzarán y formarán un cuerpo vigoroso para una vida de salud. Dé Ud. a su hijo la NER-VITA del Dr. Huxley, pues enriquece su sangre, estimula su apetito y nutre sus jóvenes huesos. La NER-VITA del Dr. Huxley hace muchachos sanos, fuertes y felices. Pídasela Ud. a su farmacéutico.

NER-VITA DEL DR. HUXLEY

Base: Sales, glicerofosfatos y ... niatos.

EL ... DA

ESTABLECIDA EN 1870 ... ,000.00 M. C.

La Compañía de Seguros sobre la ... LA MAS FUERTE DEL MUNDO ... gurados ... única que tiene

$ 30 DE FONDOS PA ... ed states

$ 100 de Seguros en ... el Sur, Chile, ... na

La Compañía divide 95 por cien ... las utilidades entre los tenedores de ... zas en dividendos ... IFE ... Porto Rico.

ANUALES ... YORK

CADA CINCO AN ... UAL

O ACUMULAD ...

POR 20 AÑOS ... TIENE SU... PARTES DEL ... SUS CLIEN... PRIMAS Y ... ROS

SEGUN OPCION DEL ASEGUR ...

FONDOS INVE ... m.c.

NUEVOS S ...

ESTADO N.° 91. – CASILLA 98-D ... CASILLA 476.

SANTIAGO ... RAISO

¿HA ESTADO JESUCRISTO EN LA INDIA?

por FRANCISCO DE B. ECHEVERRIA

Resurrección de un documento. —El viaje de un ruso al Tibet.— Encuentro de un manuscrito, relativo a la vida de Jesús, en un monasterio budista.— La odisea de una publicación.

Vuelve a ponerse de actualidad la cuestión debatida hace muchos años, de una posible estadía de Jesu Cristo en la India.

Por telegramas llegados desde Roma y que ha dado a conocer la prensa, se trataría ahora del descubrimiento efectuado por el profesor Roerich, en el Tibet, de ciertos manuscritos que relatarían el viaje de Jesús, hecho durante esa parte de su vida privada que no relatan los Evangelistas, a la India.

Este descubrimiento vendría a confirmar el ya hecho por el viajero ruso Nicolás Notovitch en 1887 en una convento budista del Ladak y cuya traducción publicó juntamente con su viaje a esa lejana región en una obra que es ahora una rareza bibliográfica.

Según lo releta Notovich, después de la guerra de Turquía (1877-1878) emprendió una serie de viajes al Oriente, hasta que finalmente en 1887 partió para la India.

El objeto de ese viaje era conocer y estudiar los diversos pueblos de la India, la arqueología grandiosa y la naturaleza extraña y misteriosa de ese país.

Después de muchas vicisitudes, atravesando valles y montañas, viajando de mala manera, teniendo que luchar en varias ocasiones con las bestias feroces, trepando cumbres casi inaccesibles, vadeando ríos y bordeando precipicios llegó por fin a la región del Tibet llamada el Ladak.

Un día, durante el curso de una visita que hacía a un convento budista, situado en su camino, se informó de la existencia en los archivos de Lassa (capital del Tibet) de ciertas memorias muy antiguas que trataban de la vida de Jesu Cristo y también de que algunos otros monasterios poseían copias y traducciones de esas crónicas.

Naturalmente, a nuestro viajero le entró gran curiosidad de conocer tan importantes documentos y resolvió continuar sus viajes hasta dar con los manuscritos.

Durante su permanencia en Leh, capital del Ladak, después de haber asistido a una fiesta curiosísima, con bailes de individuos enmascarados, como se acostumbra en esas regiones, visitó el convento de Himis, situado en los alrededores de la ciudad.

Ahí, el **Lama**, jefe del monasterio le declaró que la biblioteca monástica contenía copias del manuscrito en cuestión.

Para no despertar desconfianzas entre las autoridades y los **lamas** sobre el objeto de su visita al convento y poder volver después en otro viaje al Tibet, declaró en Leh que abandonaba el Ladak para volver a la India.

Una caída desgraciada del caballo que montaba, a consecuencia de la cual se quebró una pierna, le impidió continuar el viaje de regreso al par que le proporcionó un pretexto para volver al monasterio de Himis.

En el convento los **lamas** le prodigaron solícitos cuidados y el Superior permitió que le fueran llevados al enfermo, desde la biblioteca, los manuscritos que trataban de la vida de Jesu Cristo. Así pudo, con la ayuda de su intérprete informarse del contenido y anotar en su carnet todo lo que el **lama** le iba leyendo.

No dudando Notovitch, de la autenticidad de esas crónicas, redactadas con mucha exactitud por historiadores brahmanes y sobre todo budistas de la India y del Nepal, resolvió de vuelta a Europa, darlas a conocer publicando su traducción.

Considerando la enorme importancia que esos documentos tendrían para completar la historia del fundador del cristianismo, resolvió dirigirse primeramente a algunos eclesiásticos de gran prestigio para pedirles su opinión.

Aquí comienza la verdadera odisea de nuestro viajero. Monseñor Platón, célebre metropolitano de la iglesia rusa de Kiew, pensó que el hallazgo era de gran valor, pero lo disuadió de publicarlas, diciéndole que tal publicación le haría más mal que bien; además, que seguramente la censura imperial rusa pondría su veto.

Un año más tarde, en Roma, en los círculos vaticanos, hizo ver su manuscrito a un Cardenal que gozaba de gran favor cerca de Su Santidad. La opinión de este prelado fué también completamente adversa a su publicación,

LA VIRGEN MADRE BUDISTA CON SU HIJO EN BRAZOS

ofreciéndole además dinero por sus notas. El autor naturalmente no aceptó.

En París participó de su proyecto al Cardenal Rotelli, quien le hizo ver que la impresión de tal trabajo era prematura, agregando: "La Iglesia sufre ahora demasiado a causa de la corriente de ideas ateas y usted no haría más que dar un nuevo bocado a los calumniadores y a los detractores de la doctrina evangélica. Se lo digo por interés a todas las iglesias cristianas".

Fué entonces, a ver a M. Jules Simon, quien encontrando su investigación muy interesante, le recomendó pidiera un consejo a N. Ernesto Renán sobre la mejor manera de publicarla.

Visitó a Ernesto Renán, en esa época en la cumbre de su gloria; pero el historiador le propuso confiarle las memorias para redactar él con ellas, una comunicación a la Academia. Notovitch no aceptó esta vez la proposición porque comprendió que la gloria de tal publicación sería para el autor de la **Vida de Jesús** y que su nombre quedaría relegado a segundo término.

Pretextando una nueva revisión de las notas, se llevó los manuscritos y no volvió a ver al gran orientalista.

Con el objeto de no herir la susceptibilidad de M. Renán, Notovitch resolvió esperar su muerte, lo que no tardó en acontecer, para dar a la publicidad las notas que había recogido en el Tibet.

Publicólas, en efecto, con el título de: **"La vida del Santo Isa.—El mejor de los hijos de los hombres"**, acompañándolas de un breve relato de su viaje y de una serie de comentarios, en los que desarrolla los argumentos que deben convencer al lector de la sinceridad y buena fe de los compiladores budistas.

Pero con la publicación sucedió algo muy curioso. Desaparecieron del mercado misteriosamente las sucesivas ediciones, como si una poderosa entidad estuviera interesada en su desaparición. Finalmente, el autor no lanzó más ediciones. ¿Recibió alguna gruesa suma? no lo sabemos, el hecho es que se eclipsó a su turno y no se volvió a oir hablar más de él.

Ahora, el profesor Roerich ha vuelto a encontrar el manuscrito original en un monasterio del Ladak. Esperemos, para ver lo que ahora va a ocurrir.

F. B. E.

P. S. En una próxima crónica daremos cuenta del manuscrito mismo y de sus comentarios.

En un Minuto se Acaba la Comezón

Lávese con Lavol, cuando su piel enferma le atormente por el escozor y la comezón—las primeras gotas calman y refrescan—desaparece la comezón—el ardor del eczema se corrige—el alivio es casi instantáneo. Al cabo de un minuto, sentirá Ud. la comodidad que no había experimentado en muchos meses, quizás años.

Lavol da nueva vida a la piel—hace desaparecer las úlceras, costras, erupciones, manchas, barros y rugosidades—permite que su piel adquiera de nuevo una superficie sana, limpia y tersa.

Lavol es la aplicación tópica ideal para las enfermedades de la piel y el cuero cabelludo. Penetra en los tejidos—da flexibilidad a la piel, sin dejar manchas ni olores desagradables.

Su mismo médico le recomendará Lavol, como lo han hecho diez mil médicos en los Estados Unidos. Ha curado casos de enfermedades de la piel que se consideraban incurables, y también le será de utilidad en su caso.

Introductores DAUBE Y CIA (Acidum Salicylicum—Methylis Salicylas—Glycerinum—Phenol—Chloralum Hydratum)

Base: Acido salicílico metílo, glicerina, Ferrol y Cloralhidrato.

MANIQUIES

ORTEGA

LAS MAS ELEGANTES Y SOLICITADOS EN SUD-AMERICA

Fábrica ROSAS 1859

Teléfono 4333. — Casilla 1255

Fabricante:

JACINTO ORTEGA

Señora:

VISITE LA

Peletería Blanco Encalada

SE REALIZAN LAS PIELES

— A —

MITAD DE PRECIOS

CON FACILIDADES

-: DE PAGO :-

Delicias

ESQ. DIECIOCHO

Gath & Chaves

LA CASA DE TODOS. PRESENTA DESDE MAÑANA UNA CLASICA VENTA DE ARTICULOS DE

MENAJE Y SANITARIOS

A PRECIOS TAN BAJOS QUE CONSTITUIRAN UNA VERDADERA REVOLUCION EN TODOS LOS HOGARES!!

CRISTALES Y CUBIERTOS

JUEGOS de copas, de cristal cortado, compuesto de 12 copas para agua, 12 vino, 12 vino blanco, (verdes), 12 oporto y 12 para licor, el juego, a

$ 125.00

VASOS para vino o cocktail, de medio cristal, lisos, c|u., a

$ 0.70

COPAS para vino de vidrio pulido, c|u.

$ 0.41

JARROS de vidrio pulido, de 2 1|2 litros, a $ 2.90 de 1 litro, a

$ 1.90

JUEGOS de cubierto de alpaca italiana, marca "Izar", garantida inalterable, compuestos de 12 cucharas, 12 tenedores, 12 cuchillos para mesa, 12 cucharas, 12 tenedores y 12 cuchillos para postre, 12 cucharitas para té y un cucharón, el juego a

$ 290.00

LOZA Y PORCELANA

JUEGOS de mesa de semi-porcelana inglesa, compuestos de 88 piezas, para 12 personas, varios decorados: con guarda azul (Bleu de Roi), $ 295.00; con guarda verde, $ 250.00; con filetes de oro, a

$ 210.00

JUEGOS para mesa, de loza inglesa extra-fuerte, decorados con flores, igual composición que los anteriores, a

$ 170.00

PLATOS de semi-porcelana inglesa floreados, hondos, c|u., $ 1.65; extendidos, $ 1.50; para postre

$ 1.20

¡¡Surtidos Incomparables!!

¡¡EXAMINE LAS VIDRIERAS DE LA CALLE ESTADO!!

TAZAS para té, de semi-porcelana inglesa, decoradas, c|u., $ 1.75; para café,

$ 1.25

TAZAS para té de loza inglesa, blancas, c|u.,

$ 1.25

SOPERAS de semi-porcelana inglesa, decoradas, c|u.,

$ 23.50

GUISERAS igual calidad, a

$ 11.50

ARTICULOS PARA COCINA Y VARIOS

BATERIA para cocina, compuestas de 1 olla, 3 cacerolas, tetera, asadera, cucharón, espumadera, sartén, colador, parrilla, tostador pan, cuchillo granda, pala para frituras, batidor, abrelata, ruleta y un estante de útiles de madera con 6 piezas en

$ 89.50

CORCHOS para embotellar vino, el ciento

$ 3.00

VIRUTILLA de acero para limpiar pisos el paquete

$ 1.80

PAÑOS de franela muy suaves para limpiar muebles y objetos de plaqué, a

$ 2.40

CERA antiséptica, para lustrar pisos, el tarro

$ 2.50

JABON Lux para lavar ropa fina, el paquete, a

$ 1.95

HULE de hilo para mesa, varios colores, el metro

$ 9.50

GRAN SALDO de ollas, cacerolas, sartenes, budineras, de fierro enlozado, importado, color marrón, con pequeñas saltaduras, a precios muy bajos.

En Sanitarios

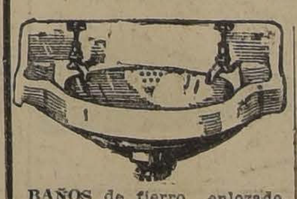

BAÑOS de fierro enlozado, "Star", de metro 1.70, con llaves desagüe y rebalse de bronce niquelado, a

$ 395.00

LAVATORIOS con pedestal de loza inglesa en 20 modelos distintos, sin o con desagüe automático y llaves para agua fría y caliente, todo de bronce niquelado, c|u., desde

$ 270.00

LAVATORIOS murales de loza inglesa en diferentes modelos y tamaños con llaves, desagüe y pitón de bronce niquelado, desde

$ 95.00

EXCUSADOS silenciosos todo de loza inglesa con todos sus accesorios de bronce, desde

$ 220.00

BIDET de loza inglesa con llaves para agua fría y caliente y desagüe de bronce niquelado c|u.

$ 185.00

CALENTADORES a gas para baño, todo de cobre pulido marca "Humphrey", muy económico, c|u., a

$ 350.00

LAMPARITAS para velador, modelos y gustos variados, c|u.

$ 29.50

LAMPARAS de tres luces, todas de bronce con tulipas de cristal, c|u.

$ 39.50

PORTA papel higiénico, para rollos, c|u.

$ 1.50

PENDIENTES de una luz con aro y cadena bronceada o cobriza y plato de cristal, c|u.

$ 45.00

BOTELLAS de loza vidriada para la cama, c|u.,

$ 10.90

IREOLINA desinfectante, muy eficaz para gallineros, establos, W. C., etc., lata de 1 litro, a

$ 2.90

PERCHA de tres ganchos de metal cobrizado sobre madera barnizada, c|u.,

$ 2.50

GANCHOS percha de hierro barnizados negro, c|u.,

$ 0.70

PAPEL higiénico crepe en rollos, c|u.

$ 0.90

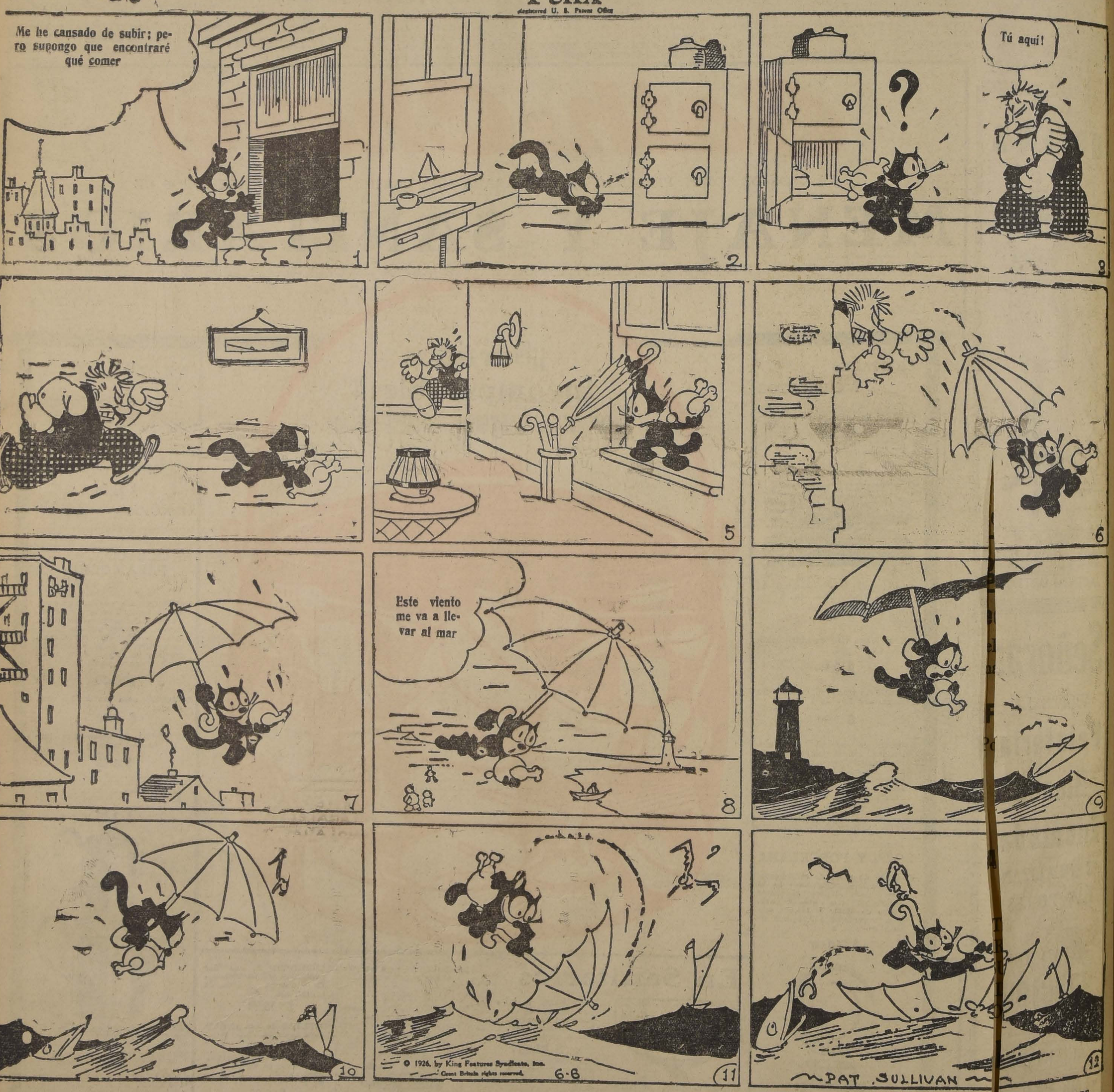

© 1926, by King Features Syndicate, Inc. Great Britain rights reserved.
(COPYRIGHT BY KING FEATURES SYNDICATE, INC. DERECHOS DE EXCLUSIVIDAD PARA CHILE ADQUIRIDOS POR "LA NACION")

PASTA COLGATE
ES EL MEJOR DENTIFRICO, BLANQUEA Y LIMPIA LOS DIENTES
FORMULA: JABON, MENTANTIMOL, ACIDO BORICO

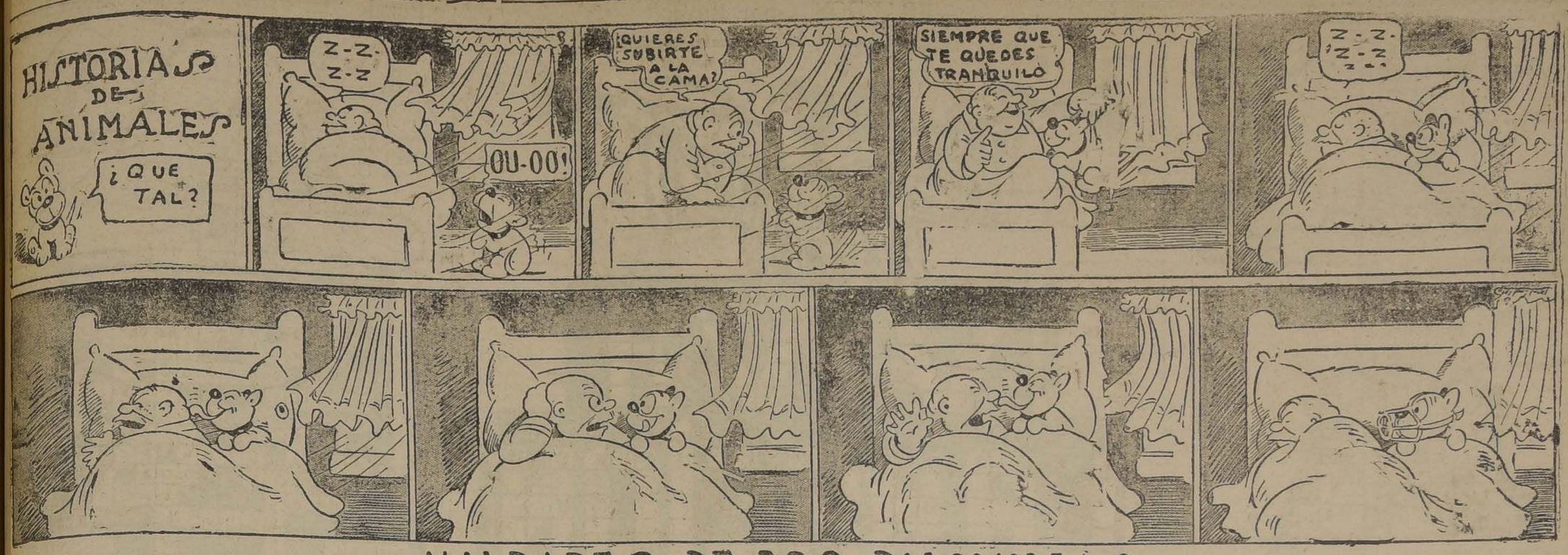

MALDADES DE DOS PALOMILLAS

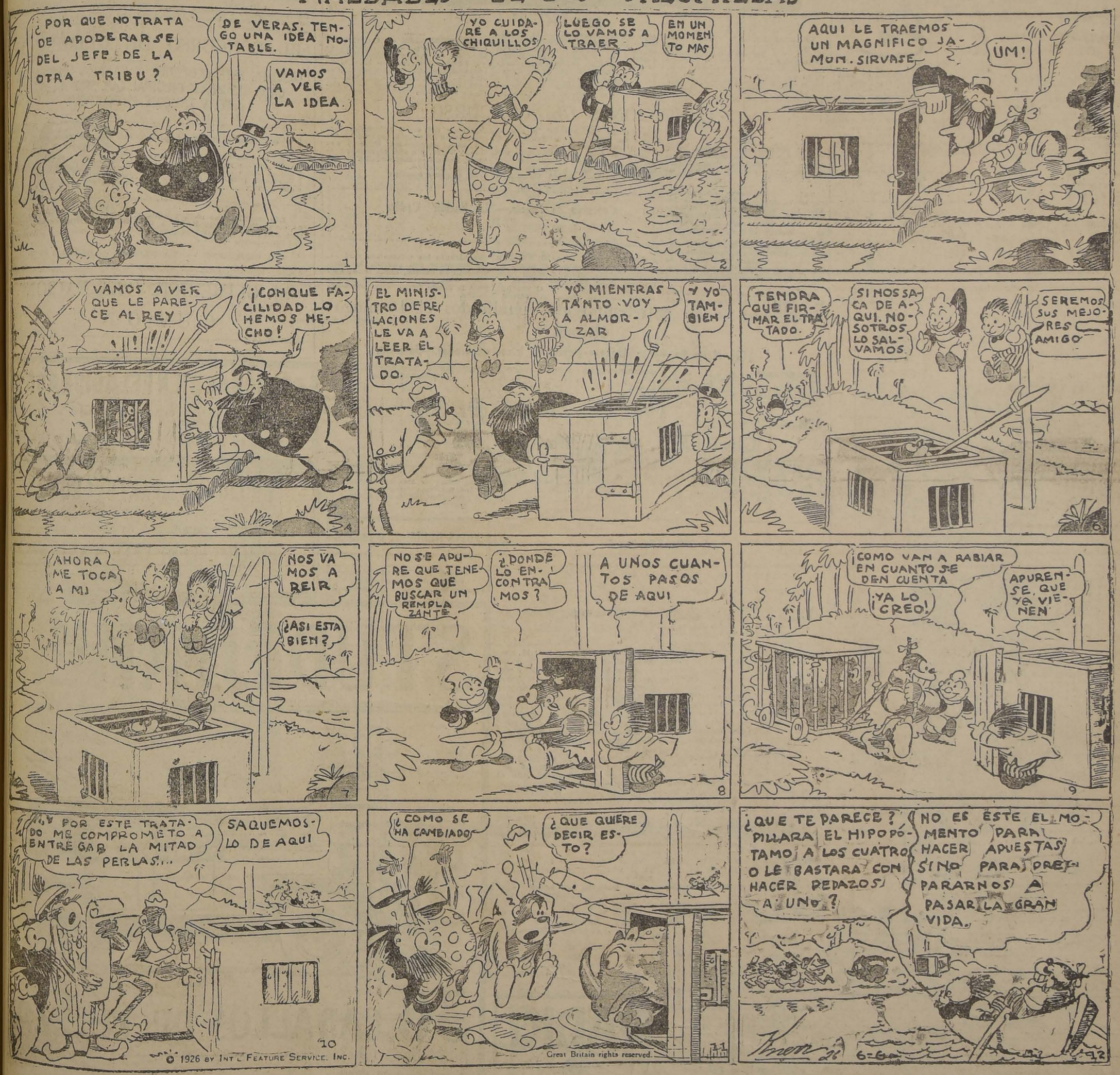

(COPYRIGHT BY KING FEATURES SYNDICATE, INC. DERECHOS DE EXCLUSIVIDAD PARA CHILE ADQUIRIDOS POR "LA NACION")

IMPRESOR LITOGRAFICO
competente se necesita
PARA CONCEPCION. DIRIGIRSE:
LUER Y PAVE,
SAN ANTONIO N.o 164

PRENSISTA
PARA MAQUINA DUPLEX, SE NECESITA, PARA DIARIO EN IQUIQUE
DIRIGIRSE A
Sociedad Chilena de Publicaciones
BLANCO 917, Valparaíso

MUEBLERIA COLON
56 — BANDERA — 58
GRANDES REBAJAS DE PRECIOS
NUEVO Y ESPLENDIDO LOCAL

Inspección de Agua Potable y Desagües

Se piden propuestas públicas para la construcción de las obras de terminación del canal de lavado del alcantarillado de La Serena.

Las propuestas se abrirán el día 8 de Julio, a las 3 P. M.

Planos, especificaciones y presupuesto, pueden consultarse diariamente en la Sección Técnica de la Inspección, Agustinas 1336.

Santiago, Junio 14 de 1926.

L. LIRA,
Ingeniero-Director.

ESPLENDIDO SITIO
con todo servicio, vendo en SIGLO XX.
Tratar:
Purísima 231 23-J

COMPRO PIANOS
Pagando buenos precios
DELICIAS 851

FERROCARRILES DEL ESTADO

La Empresa de los Ferrocarriles del Estado solicita propuestas públicas para la instalación y explotación de fuentes de soda en los trenes de la Red Sur y en cualquiera de las estaciones de la II Zona de San Bernardo a Talca y ramales.

Las propuestas se abrirán en la oficina de la Administración de la II Zona, Estación Alameda, el 15 de Julio próximo, a las 3 P. M.

Bases pueden consultarse en dicha oficina y en la Dirección General (Departamento de Transporte).

Se solicitan propuestas públicas para la instalación de fuentes de soda en la Estación de Alameda. Bases y antecedentes pueden consultarse en la Administración de la II Zona y en la oficina del jefe del Departamento de Transporte de la Dirección General.

Las propuestas se abrirán en la Administración de la II Zona, el día 9 de Julio, a las 3 P. M.

"EL PAYASO", por Tello

Puzzle de letras quebradas.—Soluciones hasta el Jueves próximo

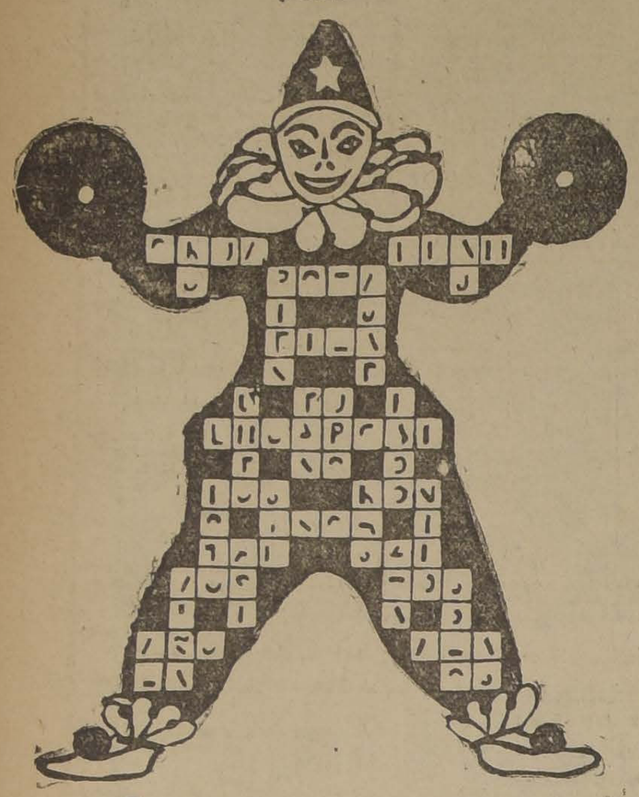

El puzzle de letras quebradas, una de las derivaciones más interesantes y curiosas de las palabras cruzadas, consiste, como sabemos, en completar las letras de las cuales se dan algunos trozos, y con ellas formar palabras que se lean tanto horizontal como verticalmente, del mismo modo que el Puzzle corriente.

Se singulariza este nuevo Puzzle en que no requiere definiciones.

Las soluciones al Puzzle de letras quebradas que publicamos hoy deben dirigirse antes del Jueves próximo a la Sección ENTRETENIMIENTOS de "La Nación", Casilla 81-D.

Premiaremos con $ 10 y 5, respectivamente, las soluciones que resulten favorecidas en el sorteo de las soluciones correctas y con $ 5 cada problema original de nuestros lectores que se publique.

A J E D R E Z

Torneo de Moscú.—Partida 19.—Noviembre 5 de 1925.—Capablanca-Bogoljuboff

BLANCAS		NEGRAS	
	16)—P 4 C!		R 3 T
	17)—D x D		P 4 C R
1)—P 4 D	18)—T 1 D!	P 4 D	P x D
2)—P 4 A D	19)—C (4 A) 5 D	P 3 R	T 1 C R
3)—C 3 A R	20)—C 7 R	P x P	C x P C R
4)—P 4 R	21)—T 6 D +	P 4 A D	T 2 C
5)—A x P	22)—T 3 A!	P x P	R 4 T
6)—C x P	23)—T 3 P +	C 3 A R	C (5 C) 3 A
7)—C 3 A D	24)—T 3 C +	A 4 A	R 5 C
8)—A 3 R	25)—C 5 A	C D 2 D	R 4 T
9)—A x P!!	26)—C 7 R	P x A	T 3 C
10)—C x P	27)—C x T	D 4 T	P 5 C
11)—O—O	28)—T x P	A x A	R x C
12)—P x A	29)—T 4 A	R 2 A	R 2 A
13)—D 3 C	30)—P 5 R!	R 3 C	R 2 C
14)—T 5 A	31)—T 6 R	D 3 C	C 1 R
15)—C 4 A +		Las negras abandonan.	

Negras: Bogoljuboff

TD CD AD D R AR CR TR

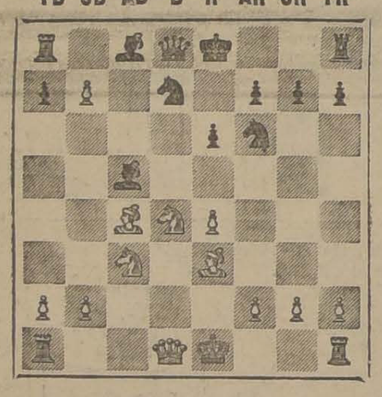

Capablanca (blancas)

Posición final.—Bogoljuboff (negras)

TD CD AD D R AR CR TR

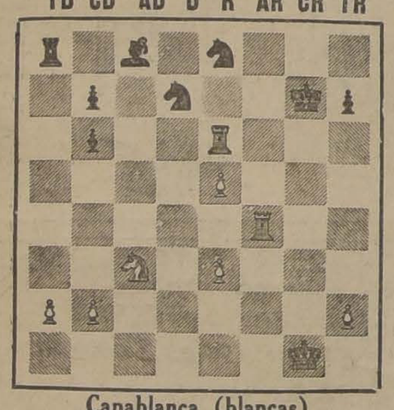

Capablanca (blancas)

LAS NEGRAS NO PUEDEN EVITAR LA PERDIDA DE UNA PIEZA, PUES SI NEGRAS 31 C 2 A, BLANCAS P 7 R JAQUE, SEGUIDO DE P 6 R

LA ESCALERA N.o 7

Este problema N.o 7 es para bomberos. Encontrada la clave, queda por resolver un mate, en tres jugadas. Remitido por nuestro colaborador Curanto, especial para "La Nación", y dedicado a Amos Burn.

PROBLEMA N.o 7

NEGRAS

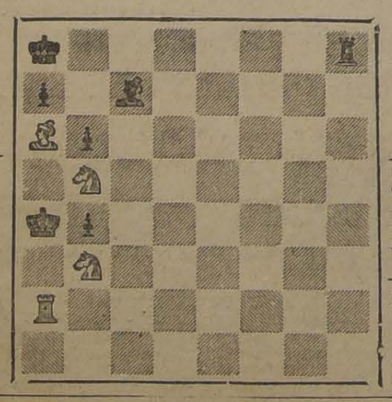

BLANCAS	NEGRAS
R 4 T D	R 1 T D
T 2 T D	T 1 T R
A 6 T D	P 2 T D
A 7 A D	P 3 C D
C 3 C D	P 5 C D
C 5 C D	
6 Piezas	5 Piezas

BLANCAS

Mate en cuatro jugadas.—Soluciones hasta el Viernes a medio día, con diez variantes mínimum.

"HERALDOS", por Luisa

Puzzle N.o 38.—Soluciones hasta el Jueves próximo

SOLUCION

VERTICALES. — 1. Vaso grande de China o Japón. — 2. Medida para líquido. — 3. Tercera parte del canto lírico griego. — 4. Común o frecuente. — 5. Remate de una cuenta — 6. Grito del gamo. — 7. Pieza de los instrumentos matemáticos. — 11. juego parecido al billar. — 12. prenda principal del traje griego — 13 Soldado argeliano francés. — 14. Prohibir. — 15. Embarcación filipina de cabotaje. — 16. Diamante de calidad superior. — 17 Figura plana parecida a la elipse. — 18. Enano fantástico. — 19. Aparato para rayar el papel de escribir. — 20. Atar, unir. — 21. Planta de Venezuela. — 22. Punto opuesto al cenit. — 23. Opera conocida.

HORIZONTALES — 8. Impar. — 9. Nota musical. — 10. Artículo. — 12. Jugo resinoso del pino albar. — 18. Fluído aeriforme. — 20. Poesía provenzal. — 24. Alabanza. — 25. Dádiva. — 26. Ranura. — 27. Número. —28. Animal. — 29. Ansar. — 30. Calle de un pueblo

CONDICIONES DEL CONCURSO

A petición de numerosos lectores repetimos la publicación de las bases sobre las cuales hemos establecido nuestro concurso de Puzzle.

Todos los Domingos publicaremos un nuevo Puzzle corriente y de Letras Quebradas, aceptando soluciones hasta el Jueves venidero. El resultado lo inquiriremos en la Página de Entretenimientos del próximo Domingo.

Premiaremos con $ 10 y $ 5, respectivamente, las dos soluciones que resulten favorecidas en el sorteo de las soluciones correctas y con 5 pesos cada Puzzle original que se publique.

Las soluciones de los problemas deben venir en el mismo diagrama que publica "La Nación", y con la firma del remitente al márgen del mismo problema.

Los problemas originales que nos envíen los lectores deberán ser hechos en cartulina y a tinta china. El conjunto de cada dibujo afectará a caprichos del autor diferentes formas, desde el simple cuadrado hasta los más complicados objetos, pudiendo llegar, y a ello aspiramos nosotros, hasta la caracterización de personajes conocidos.

En el sobre escriba:

Concurso de Puzzle.—"La Nación" Casilla 81 D.

COMO SE SOLUCIONA EL PUZZLE

Los números indican el punto de partida de las palabras, tanto horizontales como verticales. Unas y otras se prolongan hasta el próximo cuadro negro o hasta el margen. Consultando las referencias será fácil encontrar una palabra de construcción no dudosa, cuyas letras servirán a la vez de punto de partida para ir dando forma a los otros vocablos.

Resultados de los entretenimientos publicados el Domingo último

¡Oh, Margarita!—Por Argos.— Puzzle de letras quebradas.—Solución.

VERTICALES
PI.
LO.-ENVIDIAS
MAL.—IN.—SE.
OLER.--ORZAR
O.
EMA.—M.-S.-S.
Maleabilidad

M. — D. — N.
CALOR. - ASIA.
ESE — URNA.
EA.

HORIZONTALES
E.
L.—M.
OMO. — A.
AL. — M. — C.
ELE. — AMA.
N.-P.-L.-LE.
VI. — E. — OS.

PINO —MADRE
ID. — RO. — B.
I. Z. — TI —A
ASA — L. — SU
SER. - SI. - IRE
D. — ANA.
SAN — A.
D.

SOLUCIONES RECIBIDAS: 145. — CORRECTAS: 81

El sorteo favoreció con el primer premio a la solución de **Jorge Saldías M.**, y con el segundo a la de **Maruja, Bandera 40**

Glimerick N.º 69, por Enrique Carrasco A.

SOLUCION

Mi amigo don Juan **LEAL**,
Cuando fué muchacho era **IGUAL**
A un pollo medio **ENTUMIDO**.
Ahora que es tan **METIDO**,
Se parece al **PAVO REAL**

Soluciones recibidas: 337. — Buenas: 174.

Tocó en suerte obtener el premio a la solución remitida por **Maruja Gatica Cousiño**, Nataniel 241.

NOTA. — **Los premios se pagan en esta redacción de 6.30 a 7.30 de la tarde, todos los días hábiles, debiendo las personas favorecidas acreditar convenientemente su identidad.**

LA ESCALERA N.o 6

SOLUCION JUGADA. — CLAVE D 2 T D

SOLUCIONES BUENAS:

Enrique Baldrich, J. S. Wood, Antonio Rodríguez, E. Ledermann S., A. Wachholtz, Julio Quezada, Luis Muñoz, José D. Gómez, R. Montaubán, Doctor Vidal O., Humberto Molina, Víctor Villegas del H., E. Raab R., Vicente Arias B., Gabriel Vargas, Doctor D. Prieto, Alfredo de la Quintana, Róbinson Albornoz, E. Lafourcade, R. Saavedra G., Tomás Montecinos, Ramón Olivares Lara, I. Berríos S., Fabrice Folatre, Nicanor Hernández Varas, Ignacio Herrera Z., Héctor Ureta C., E. Villegas del H., Aurelio Díaz B.

SOLUCIONES MALAS: A 5 A D

Absalón Monsalve, Ernesto Zout, Crescencio Muñoz del Río, J. Padilla, J. Bíndez, Isidoro Streffel, Vicente Ovando Díaz y Renato González.

El Jueves se publicará **LA ESCALERA**, tomando en cuenta las variantes.

DESARROLLO Y VARIANTES DEL PROBLEMA 6

por ALFREDO de la QUINTANA

Rogamos tomar nota de la forma en que exigimos las variantes, es inútil reclamar en contra.

CLAVE: D 2 T D

NEGRAS	BLANCAS
1)—C 7 A D	A 5 A D +
C 6 T D	D x C + +
2)—Otra jugada de C 8 R	A 5 A D + +
3)—C 4 R +	R 7 A D +
C2D ó C3AD	A 6 D + +
4)—C 4 R +	R 7 A D +
T x A	A 5 A D + +
5)—C 4 R +	R 7 A D +
A 3 A D	A 5 A D + +
6)—C 5 D +	R 6 C +
C3AD ó C4D	A 5 A D + +
7)—C 5 D +	R 6 C +
T x A	A 5 A D + +
8)—C 5 D +	R 6 C +
A 3 A D	A 5 A D + +
9)—T 1 A D +	R 7 C +
T x A	A 5 A D + +
10)—T 1 A D +	R 7 C +
T 3 A D	A 5 A D + +
11)—T 3 T D +	R 7 C +
T 3 A D	A 5 A D + +
12)—Otra jugada de T 1 T D	A 5 A D + +
13)—D 6 R	A 5 A D +
D 6 T D	D x D + +
14)—D 3 C D +	R x D +
T x A	A 5 A D + +
15)—D 4 A D	A x D + +
16)—Otra jugada de la D	A 5 A D + +
17)—Cualquiera de T 5 T R	A 5 A D + +
18)—Cualquiera de A 7 T	A 5 A D + +
19)—Cualquiera de A 8 T	A 5 A D + +
20)—Cualquiera de P 3 R	A 5 A D + +
21)—Cualquiera de P 4 C	A 5 A D + +
22)—Cualquiera de P 7 D	A 5 A D + +

NOTAS Y CORRESPONDENCIAS

Señor E. Villegas del H. — Amos Burn comprendió que su error era error de anotación, y por eso justamente le rebajó; si Amos Burn se da el trabajo de revisar cada solución, no es posible que se los corrija y no le aplique una sanción; fíjese más, sea más cuidadoso y no se altere. La frase **pues en alguna forma tiene usted que rebajar pesos**, no es de un ajedrecista culto.

Escaleritas. — Se previene que al que nos escriba en forma impertinente, no correspondiendo al trabajo y sacrificio que nos damos, en bien del ajedrez, lo borraremos de **LA ESCALERA**.

Soluciones malas. — Una vez en nuestro poder una solución mala, ya no tiene remedio, no la rectificamos ni aceptamos nuevas soluciones.

Víctor Villegas. — Su carta llegó el Viernes y le anotamos sus puntos.

Julio Quezada, Los Andes. — El diagrama impreso del problema es lo que exigimos.

Gabriel Vargas V. — Disculpe; usted tiene solucionados 3, 4, 5 y 6, ocupará el número 30 con veinte puntos.

Gmo. Vargas M. — Usted ha enviado únicamente el 4.

Carlos Peralta Ancud. — Bien su 4 y 5. Toma el número 33 con diez puntos.

THE CHILIAN RADIOPHONE CLUB — BANDERA 20

Con el fin de difundir la RADIOTELEFONIA y poner este maravilloso invento al alcance de todos, ha acordado entregar los aparatos pagaderos en diez cuotas.

Ninguna persona debe privarse de este beneficio. Tenemos aparatos con alto-parlante desde 500 pesos, y con fonos desde 100 pesos, instalados, y los cuales entregamos funcionando.

Por más detalles dirigirse a

THE CHILIAN RADIOPHONE CLUB — BANDERA 20

Puzzle "La Pitonisa", por Edela Bara

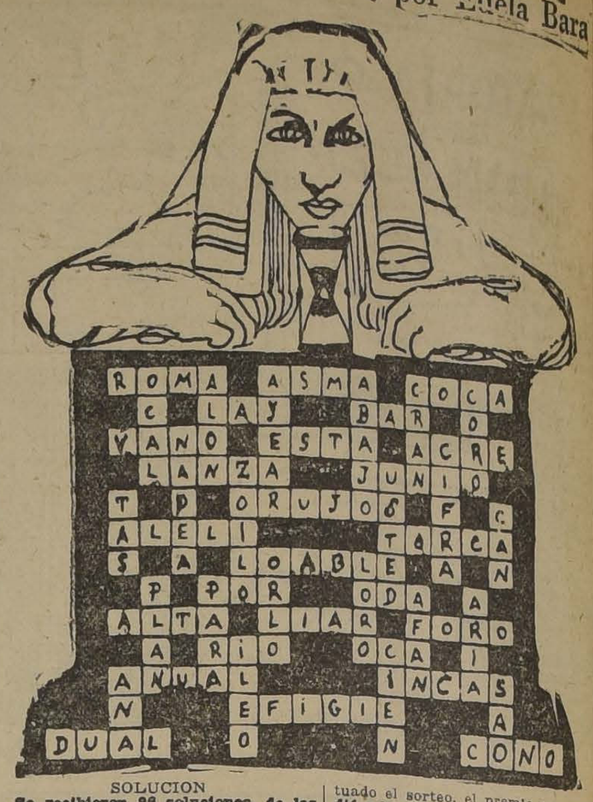

SOLUCION

Se recibieron 96 soluciones, de las cuales 68 resultaron exactas. Efectuado el sorteo, el premio correspondió a la solución remitida por Manuel Salcedo, O'Higgins 1614.

EL CONCURSO DE GLIMERICK

DESCIFRE ESTE GLIMERICK Y GANARA UN PREMIO. CADA GLIMERICK ORIGINAL QUE SE PUBLIQUE SERA TAMBIEN PREMIADO

GLIMERICK N.o 70.—POR JACOBO GRASS SALOMON

En un juzgado, esto.. .. .. (ocurría)
—Un testigo yo tengo, uno.. .. .. (forma verbal)
que el hecho ese día.. .. .. (veía, contemplaba)
—Ochenta tengo yo, otro.. .. .. .. (respondía)
que no lo.. .. .. (vieron esa vez).

Las soluciones se reciben hasta el Jueves próximo. El resultado se publicará en la PAGINA DE ENTRETENIMIENTOS DE "LA NACION" del Domingo próximo.

En el sobre escriba:

"EL GLIMERICK" — "LA NACION" — CASILLA 81 D.

EL GLIMERICK. - "LA NACION".

C U P O N

PERSONAS BIEN RELACIONADAS

PARA DIFUNDIR Y VENDER APARATOS DE RADIOTELEFONIA A COMISION SE NECESITAN:

The Chilian Radiophone Club — BANDERA 20

EMILIO ALEMPARTE URETA
CORREDOR DE COMERCIO
SEGUIRA ATENDIENDO LA OFICINA DE
EMILIO ALEMPARTE LASTRA
AGUSTINAS 1223

VIGAS DOBLE T. y canales
BARRACA CAMILO PIZARRO
Nataniel 469, Tel. 271 Parque
Ofrece surtido completo

STUDEBAKER

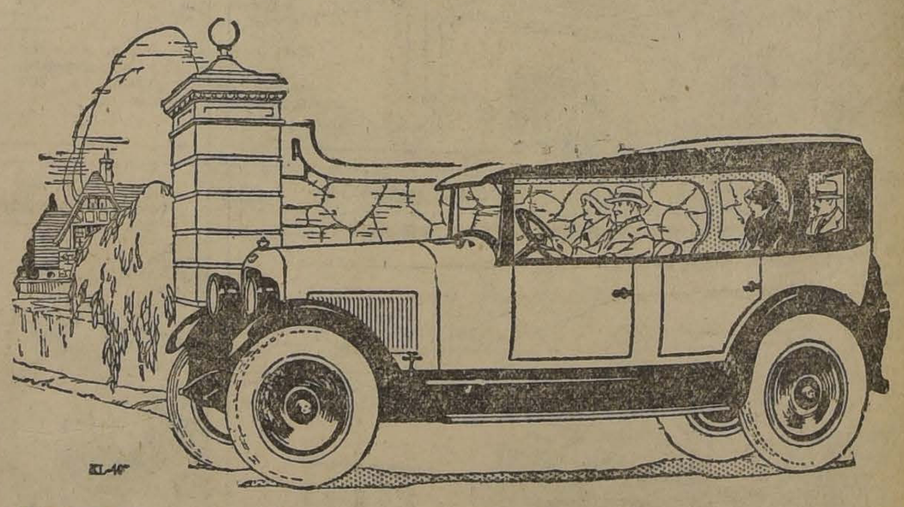

36 CABALLOS DE FUERZA

5 ASIENTOS

26,000 PESOS

GIBBS Y Cía.

VALPARAISO --- SANTIAGO

LA LEYENDA DEL DURAZNO

Fué allá por los tiempos de Mary Castaña, una gentil princesita que vivía en un suntuoso palacio a orillas de un río.

Su hermoso dominio estaba rodeado de campos y hermosas praderas. Todo este lugarcito del Asia era alegre y mi princesa de nada carecía.

Una tarde la princesita se puso triste; los reyes inquietos se preguntaban el motivo de aquella tristeza. Se organizaron fiestas, bailes y la princesita de quince abriles seguía triste.

Cierto día, desesperada tal vez de tanto sufrir, desapareció sin que nadie conociese dónde se había refugiado. Se buscó por todas parte, hasta que al fin en un lejano rincón del prado, encontraron su cuerpecito yerto. Contra su corazón tenía aferrada la imagen de un gallardo príncipe.

La pobrecita había muerto de pena porque su "príncipe azul" aún no había venido a buscarla!

Poco tiempo después creció en el mismo lugar en que ella había fallecido, un árbol raro... en primavera se cubrió de unas flores color rosa pálido, igual a los trajes que llevaba la infeliz princesita.

Años después los príncipes de tierras lejanas, que llegaban a visitar a los reyes se admiraban de un fruto jugoso, de dulce sabor, que el árbol ofrecía.

Lo esparcieron por el mundo y desde entonces la gentil princesita nos ofrece esos dones de su alma, esa fruta tan sabrosa..., ¡el durazno!.....

LIRIO DORADO

HUMORISMO

El poeta. — No sé qué me ocurre, pero a veces me siento a trabajar, y durante horas, no se me ocurre un simple pensamiento.

El crítico. — Supongo que eso le ocurriría durante el tiempo en que escribió usted este poema.

* *

—Don Adrián: Le presento a mi hijo, al que no podría comparar ningún millonario.

El amigo.—Entonces, el número de millonarios debe ser infinito.

* *

El oficial. — Y qué hacía usted antes de venir aquí?

El emigrante. — Removía la tierra.

El oficial. — ¿Mucho?

El emigrante. — Una palada de cada vez.

* *

—Su esposa — empezó el doctor — no tiene gusto...

—¡Señor!—interrumpió el esposo — ¿cómo se atreve usted?...

—Un síntoma—continuó imperturbable el médico—común entre los pacientes que sufren de estarro agudo. ¡Buenos días!

EQUIVOCACION

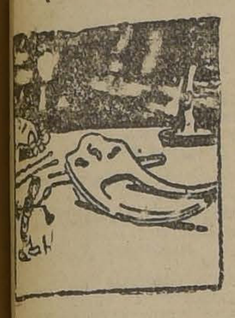

—¡Valiente par de colmillos! Me gustaría ver al elefante que los ha olvidado aquí...

CANTO DEL PARIA

por OLGA ARRATIA GUEVARA.

(Para Alicia Joublan D. antes de su partida, cariñosamente)

Vagabundo por la vida voy cantando,—con el gesto del dolor, — en las rocas pedregosas voy dejando, mis heridas como pétalos de flor...!

¡Si brama el mar, mis ojos se bañan, — en las olas turbulentas del desmayo, — mis ojos que contemplan las estrellas, — ante la inmensidad que huye como un rayo!...

¡Voy caminando con la mirada triste, — perdida en el espacio, — y esa mirada, dicen, que reviste, — la amargura infinita de un topacio!...

¡Y los hombres me huyen con desprecio, — temiendo que mi lepra los enferme, — yo le cobro a la vida el bajo precio,— que el desdén y el dolor sabrá tenderme!...

¡Mi contagio ha cruzado por el mundo, — arrastrando al turbión a muchos seres, — me llaman con el nombre más inmundo, — porque a la inercia he dado sus poderes!...

Soy el errante pasajero incierto, — soy el borracho de la vida ilusa, — yo celebro mi lúbrico concierto, — con mi alma que sólo es un desierto!...

... ...

¡Hermano paria!... ¡Entona la canción, — que fluye de tu vida incomprendida, — exprime el veneno de tu loco corazón, —con la sal de tu alma maldecida!...

Malloa, Junio de 1926.

O. A. G.

LA MUÑECA

Billy ha sido enviado por su amita en busca de una muñeca dejada en el patio. Para llegar hasta el juguete debe hacer un camino difícil, pues le está prohibido atravesar ninguna línea negra. ¿Cómo hará¡ Billy para cumplir su misión?

TUS OJOS MADRE!

Tus manos, madre son sublimes y para mí son sagradas... ¡Manos con albor de luna y suavidad de jazmines! Cómo acentuaron su palidez, y resplandecieron cuando llenas de ternura acariciaron por la vez última los cabellos de esa cabecita tan querida, y cerraron para siempre las ojos del hijo que se fué tan lejos...

¡Madre, cómo adoro tus manos, cuando en mis noches de insomnios, suavemente como si fuera el roce de una maposa inquieta, acarician mi frente afiebrada. Esas manos sagradas que no saben de rencores, y parecen sólo un florecimiento de rosas, cuando acarician.

¡Madrecita! ¡Cómo besaré tus manos y las empaparé con mis lágrimas, cuando frías y pálidas las tengas sobre el pecho.

Cuando ya se desvanezca para siempre aquel inmenso poema de ternuras que encerraron. Entonces comprenderé que como tus manos no encontraré jamás otras iguales; y querré darles vida, con mis besos, con mis lágrimas ardientes, a tus manos que te fueron de mi vida, el velo de mis ensueños.....

ALMA SOÑADORA.

COSAS DEL PIBE

El padre.—¿Por qué cuelgas el retrato del tío con un cordón delgado y el de la tía con una cuerda tan gruesa?

El niño.—Porque la tía pesaba 100 kilos más que el tío.

* * *

El maestro.—Juanito, cite usted un aparato de física.

Juanito.—El termómetro.

El maestro.—Muy bien. Ahora usted, Pedrito.

Pedrito. — El barómetro.

El maestro. — Muy bien. Enrique, cite usted ahora otro.

Enrique.—El kilómetro.

* * *

Una maestra explicaba a sus alumnos el nacimiento del hombre, según la Biblia, y decía:

—Sí, hijos míos, el primer hombre fué hecho de polvo.

Uno de los alumnos la interrumpe y dice:

—Entonces, señorita, el primer negro, ¿fué hecho con polvo de carbón.

RECURSO

—¿Por qué estás cabeza abajo?

—Tomé un vaso de limonada muy rápido y quiero que vuelva para saborearla.

UN CAMPEON CANINO

Entre los perros exhibidos en la última exposición celebrada en Nueva York, este bulldog francés ha llamado poderosamente la atención, conquistando el primer premio en su categoría por considerarse el más perfecto exponente de su raza. La belleza de su cuerpo y cabeza fueron admiradas por los conocedores. Se llama Jeff, y es de propiedad de la señora C. D. Whitcher.

EL MONO JACTANCIOSO

Simón era un mono tan jactancioso como son en general todos los monos.

Pues han de saber ustedes que los monos dicen que los hombres les imitan y creen sinceramente que los hombres son animales que todavía no han progresado bastante para ser monos.

Por eso les parece muy natural que los hombres digan de un niño gracioso: ¡Es muy mono!

Es el mayor elogio.

Bien; nuestro monito vagaba un día por un bosque buscando frutas para su alimentación, cuando se encontró de pronto con una familia de panteras, que perezosamente tendidas esperaban sin duda que se les presentara alguna presa.

Tanto se había acercado Simón a las fieras que le era ya imposible retroceder; al menor intento de fuga le habrían alcanzado de un salto.

Procuró aparentar serenidad y falta completa de temor y para ello nada mejor que ponerse a charlar con las fieras. Es lo que hizo.

—Andu buscando mi oso...—comenzó a decir.

—¿Buscando su oso? — exclamaron sorprendidas las fieras.

—Sí... No sé si ustedes están enteradas, amigas mías, de qué soy propietario.

—¿Propietario usted? ¡Si no tiene qué comer!

—No como por consejo del doctor; pero les aseguro que soy propietario. He comprado un oso tremendo con el cual me divierto. Cuando tengo ganas de bailar toca el organito y cuando quiero viajar me sirve de cabalgadura.

Las panteras se quedaron admiradas de lo que oían.

¡Hay cosa más admirable que un monito dueño de un gran oso?

Pero todo era mentira.

El verdadero dueño era el oso, que se ganaba la vida haciendo bailar al mono al son de un organito. Cuando bailaba mal lo castigaba. A veces cargaba al mono en el hombro para caminar más rápidamente, pues su oficio le obligaba a ir de pueblo en pueblo.

El oso llegó a enterarse de la mentira del mono cierta vez que notó que las panteras se reían de él al ver al monito, dándose aires de conquistador en hombros de su señor, como si este fuera su esclavo.

Los osos son muy sensibles al ridículo. El oso de Simón interrogó muy enojado a las panteras y supo lo acontecido.

Con un movimiento de impaciencia arrojó al suelo al monito y en presencia de las fieras le dió una gran paliza.

—¡Mándame, patrón! — decía burlonamente. — ¡Dáme órdenes!

Y le descargaba zarpazo tras zarpazo.

—¡Y ahora baile!

El monito, todo dolorido, no tuvo más remedio que bailar en medio de las risas de las fieras.

Castigo que nada tiene de extraño, pues los mentirosos y fanfarrones son siempre descubiertos y expuestos a la vergüenza.

COLABORACION

A esta página pueden enviar nuestros jóvenes lectores sus producciones, ya sea en prosa o verso, de índole literaria o educativa; pero siempre que sean originales y de corta extensión.

Es condición importante que dichos artículos no contengan nada inadecuado para los niños. En esta inteligencia excluiremos las composiciones de amor.

Deben remitirse a:
"PAGINA PARA LOS NIÑOS".— "LA NACION".
CASILLA 81-D.

En una galería especial publicaremos la fotografía del autor de la mejor composición que se inserte durante el mes.

NIÑOS BONITOS

En esta sección publicaremos todos los Domingos los retratos de niños bonitos, siempre que nos envíen a la siguiente dirección.

NIÑOS BONITOS — CASILLA 81 D. — SANTIAGO.

EL CAZADOR

Patito huye del pescador, sabiendo bien la suerte que le espera. Si unimos los números de 1 a 48, con un lápiz o pluma, sabremos si Patito se asusta con motivo.

ESPERANZA OTOÑAL

(COLABORACION)

—Ya las enredaderas han dejado de florecer y la madreselva no exhala su perfume...

—Ya las doradas hojas de la arboleda van cayendo como cansadas mariposas que buscan a su madre, la tierra para morir...

Ya las errantes golondrinas vuelan ansiosas en busca de otros horizontes.

—Y ante esta enorme ausencia que nos causa gran dolor no nos queda otra esperanza que decir: ¡Ya se irán los días negros! ¡Ya se irán los días tristes! Y vendrá entonces una nueva Primavera; con ella volverán las verdes hojas; el aroma de las madre-selvas perfumará de nuevo a la suave brisa, llegarán también las felices golondrinas a formar su nido en los aleros de las casas viejas.

Y puede, que junto con todo esto, vuelva siquiera una de nuestras esperanzas muertas....

GUSTAVO FIGUEROA.

San Bernardo, Junio de 1926.

TIC-TAC

Tic-tac modula mi reloj. Tic-tac.
Hasta luego, hasta nunca, hasta jamás.
La vida lenta pasa con las horas
que brindan el crepúsculo y la aurora.
Muere con las penumbras juventud
y con ella las notas de un laud.
En la tierra la dicha desparece
donde el llanto y la pena sólo crece.
Los pájaros se mueren de dolor
en su nidos sin techo protector.
Todo muere en eterno carnaval:
muere el Bien y muy luego, el Mal.
Y siempre canta mi reloj: tic-tac,
hasta luego, hasta nunca, hasta jamás.

DOMINGO ALVARADO LAFUENTE.
(Parral).

CRONICAS SCOUTIVAS

El scoutismo metropolitano se está difundiendo en forma realmente halagadora, tanto por los altos ideales y principios que propagan las brigadas de scouts, como por las laudables iniciativas que estas insittuciones de bien público fomentan, encaminalas a la formación de una raza virilmente constituida y moralmente sana.

"La Nación", que cotidianamente ha mantenido una verdadera cruzada en favor de estos postulados, ofrecerá desde el próximo Domingo, en esta página, interesantes noticias relacionadas con el movimiento scoutivo mundial y con su desarrollo entre nosotros.

Nuestras columnas quedan, pues, a disposición de las girlguides y de los scouts.

LA REDACCION.

Nota—.Toda correspondencia relacionada con esta sección debe ser dirigida a CRONICAS SCOUTIVAS, "La Nación".

MADRES: Si no podéis amamantar vuestro Nene, usad la leche desecada.

DRYCO (M. R.)

ES EL UNICO alimento similar a la leche materna.

Recomendado por las eminencias médicas mundiales.

En venta en todas las boticas del país, al precio de $ 7.50 el tarro, de Valparaíso al Sur; y $ 8 de Coquimbo al Norte.

Base: leche desecada.

Distribuidores: MORRISON & Co.—Santiago y Valparaíso.

FABRICACION DE CAJONES Y JABAS PARA FRUTAS

Tenemos para entrega inmediata Cajones Vineros y Litreros.

"LA REPUBLICA"

BARRACA Y FABRICA

NO 182, PARQUE DOMEYKO 2354.— TELEFO-

FABRICA DE CALZADO

Se vende la Fábrica de Calzado de la quiebra Joaquín Ruiz, ubicado en esta ciudad, calle Arturo Prat N.o 943, con sus existencias en mercaderías, maquinarias, instalaciones, enseres y útiles.

Se admiten propuestas cerradas hasta el 1.o de Julio próximo, dirigidas al síndico señor Antonio Calpe, casa Aycaguer Duhalde y Cía., calle 21 de Mayo N.o 556.

EN CASA
Residencial extranjera
confort moderno, comida de familia, arriéndanse piezas y un espléndido departamento a la calle especial para matrimonio. Se da también de mesa.
FRENTE PARQUE FORESTAL
SANTO DOMINGO 550

DIBUJOS
Propaganda Comercial
Edmundo Villalón
D'A.
Casilla 3724.— Santiago

OCASION
AUTOMOVIL MARMON LIMOUSINE
MUY POCO USO VENDESE POR VIAJE
$ 15,000
REPUBLICA N.o 71

La Grandiosa Liquidación anual de Julio empieza

EL LUNES 28, MIERCOLES 30, JUEVES 1.° Y TODA LA SEMANA RESTANTE

A fin de que el público consumidor se imponga de nuestra importante liquidación y pueda comparar la enorme ventaja de las mercaderías en baratura, damos un lista de algunos de los miles de artículos que liquidaremos desde el LUNES 28, con sus respectivos precios de venta:

SECCION ARTICULOS PARA SEÑORAS

MEDIAS de algodón mercerizado color y negro, par .. $ 3.—
MEDIAS de hilo mercerizado y de velo, par .. $ 4.80
MEDIAS de lana negra, par.. $ 6.40
MEDIAS de seda Italiana, 35, 33.80, 23 y .. 19.—
GUANTES de hilo, rica clase, 4.80 y .. $ 2.50
GUANTES imitación gamuza, 6 y .. $ 4.—
GUANTES de previl cortos "Perrin", 16 y .. $ 13.40
GUANTES de gamuza "Perrin" 25 y .. $ 19.—
GUANTES de previl "Perrin" mosqueteros, gran moda, 26.50 y .. $ 24.—
GUANTES de cuero "Perrin", par .. $ 22.—
PAÑUELOS de algodón blancos, cada uno .. $ 0.50
PAÑUELOS de fantasía color, cada uno .. $ 1.—
PAÑUELOS de hilo bordados, la caja de 6 pañuelos, caja $ 22.50

SECCION CAMISERIA

CUELLOS almidonados dobles y sencillos, cada uno 1.20 y.. $ 1.40
CUELLOS semi sueltos, rica clase, cada uno .. $ 2.80
CAMISAS finas con dos cuellos, cada una .. $ 16.40
CAMISAS de dormir, con lindos dibujos, cada una .. $ 14.—

SECCION BONETERIA PARA HOMBRES

CAMISETAS de algodón, rica clase, cada una, 13.50 y .. $ 6.90
CAMISETAS y calzoncillos afranelados, cada uno .. $ 12.80
CALZONCILLOS cortos en tela blanca, cada uno .. $ 6.—
GUANTES de lana para abrigo, par .. $ 7.80
GUANTES de gamuza "Perrin", en lindos colores, par .. $ 21.50
CALCETINES fantasía, par, 6.20, 4 y .. $ 1.40
CALCETINES de lana inglesa, par ..$ 6.60
CALCETINES de lana tejidos a palillo, par .. $ 7.40
LIGAS, buena clase, par, 7, 6, 4 y .. $ 2.20
BUFANDAS de lana inglesa, cada una 11 y.. $ 7.—

SECCION ARTICULOS TOILETTE PARA CABALLEROS

HOJAS "Gillette" legítimas, paquete .. $ 7.50
HOJAS "Italia" para máquina "Gillette", paquete 12 hojas, paquete .. $ 7.—
HOJAS "Hever Ready", paquete 12 hojas, paquete .. $ 3.80
MAQUINA "Ever Ready" con estuche cuero y 8 hojas .. $ 8.—
NAVAJAS "Solinger", rica clase, cada una, 9.50 y .. $ 8.50
ESPEJO de metal especial para viaje, cada uno .. $ 2.80
HISOPO para el jabón, cada uno .. $ 3.50

SECCION PERFUMERIA

JABON suavizador, rico perfume, el pan .. $ 1.—
JABON Primialle, glicerina perfumado, el pan .. $ 1.—
JABON Colonia, pan redondo grande, el pan .. $ 1.30
JABON Fleur de Italia, perfumado, el pan .. $ 0.40
AGUA de Colonia Excelsior, frasco .. $ 4.50

Además tenemos una infinidad de perfumes, aguas de colonia, y toda clase de artículos de tocador a precios sumamente reducidos, puestos en baratura.

SECCION ARTICULOS VARIOS

MEDIAS de lana "Sport" para niño, par .. $ 7.—
SERVILLETAS de hilo con flecos, para té, cada una .. $ 1.80
SERVILLETAS granité deshiladas de hilo para té, cada una $ 3.40
TOALLAS felpudas Italiana, cada una, 5.60 y .. $ 3.80
TOALLAS de hilo Italiana, cada una .. $ 7.40
TOALLAS de hilo con fleco, rica calidad, cada una .. $ 14.90
MANTELES granité con guarda de colores, 170x170, cada uno $ 30.—
MANTELES granité con guarda de 2 colores, 170x310 centímetros, cada uno .. $ 52.—
SERVILLETAS para los mismos manteles, paquete, cada uno $ 1.50
SERVILLETAS para los mismos manteles, tamaño grande, cada una ..$ 5.—
SERVILLETAS para los mismos manteles, 27x27 centímetros, cada uno .. $ 3.20
SERVILLETAS para los mismos manteles. 58x58 centímetros, cada uno .. $ 7.—
PAÑO de hilo para cristales, cada uno .. $ 2.40
FUNDAS de almohadas, cada una, 2.80 y .. $ 2 20
FUNDAS de almohadón 60x50 centímetros, cada una .. $ 3.60

SECCION ROPA BLANCA

CAMISAS de día en jerseys colores, cada una ..$ 5.—
CAMISAS de día fileteadas y caladas, cada una .. $ 5.—
CAMISAS de día, bordadas, cada una .. $ 7.—
CAMISAS de día bordadas y caladas a mano, cada una .. $ 8.50
PANTALONES lienzo fileteados y calados, cada uno .. $ 5.—
PANTALONES bordados, cada uno .. $ 7.—
COMBINACIONES camisa-calzón bordada, cada una .. $ 11.—
COMBINACIONES camisa-calzón bordada y caladas mano, cada una.. $ 15.—
CAMISAS de noche, fileteadas y caladas, cada una ..$ 10.50
CAMISAS de noche, bordadas, cada una.. $ 15.—
COMBINACIONES enagua-corpiño, fileteadas, cada una .. $ 9.50
COMBINACIONES enagua-corpiño, bordadas, cada una .. $ 16.—
COMBINACIONES enagua, bordadas a mano, cada una .. $ 20.—
COMBINACIONES enagua-corpiño lana y seda colores, cada una .. $ 14.—

JUEGOS de camisas día y pantalón bordados, deshilados a mano, cada uno .. $ 35.—
DELANTALES con calado para servicio, cada uno .. $ 4.—
LIGAS de seda en colores fantasía, par.. $ 4.40
JUEGOS ropa de cama bordados y deshilados, juego 180 y .. $ 120.—
SABANAS de hilo, caladas, cada una .. $ 65.—

SECCION ROPITA PARA GUAGUA

CAMISITAS en batista fileteadas, cada una .. $ 1.60
CAMISITAS en batista bordados finos, cada una ..$ 2.—
CAMISETITAS de hilo mercerizado, cada una .. $ 4.40
PALTOCITOS de piqué fileteados, cada uno .. $ 3.20
CALZONCITOS impermeables, cada uno..$ 4.80
BABEROS de piqué fileteados, cada uno ..$ 1.40
BABEROS impermeables en colores, cada uno .. $ 2.—
DELANTALES impermeables en colores, cada uno 5 y ..$ 3.50
DELANTALES fileteados para niñita, cada uno .. $ 5.—

JUEGOS DE 4 PIEZAS ROPA PARA NOVIAS

LINDO juego en fina batista bordado todo a mano, juego $ 48.—
LINDO juego en fina batista bordado, dibujos muy finos, juego.. $ 56.—
LINDO juego en fina batista bordado, dibujos extra, juego $ 63.—
LINDO juego en fina batista con incrustaciones o aplicaciones, juego .. $ 84.—
LINDO juego con incrustaciones, calidad extra, juego.. $ 105.—
LINDO juego en opal de color muy fino, juego .. $ 112.—

NOTA.— Recomendamos muy especialmente este renglón por ser artículos sumamente finos y puestos en ventas a precios nunca vistos.

SECCION MODA

UN LINDO surtido de sombreros adornados en paño o fieltro, en lindos modelos, a elegir, cada uno .. $ 20.—
UN GRAN surtido de sombreros modelos de la casa, gran novedad, a escoger, cada uno .. $ 40.—

Además liquidaremos un Gran Saldo en batas, trajes sastre, vestidos a precios sumamente reducidos.

SECCION PAQUETERIA

SEDA para tejer a palillo, el gramo .. SIETE CENTAVOS
LANA "Mecha" con seda, ovillos dobles, cada uno .. $ 4.80
LANA "Astrakán", lindos colores, ovillo grando, cada uno .. $ 3.80
LANA "Shetland-Floss", blanca y colores apropiados para tejidos de guagua, ovillos dobles, cada uno .. $ 4.80
LANA entera Inglesa en todos los colores, la madeja .. $ 1.70
LANA "Teazle Wool", el madejón, cada uno ..$ 9.—
LANA partida "Superior" blanca y colores de moda, kilo.. $ 60.—
CINTA de raso celeste y rosada, la pieza de 10 metros .. $ 3.50
ELASTICO para ropa blanca, pieza .. $ 2.—
BOTONES conchiperla, 4 hoyos, finos, docena ..$ 0.40
HILO zurcir mercerizado, colores de moda, ovillo .. $ 0.50
EXTRAFORT blanco y negro, pieza .. $ 1.40
BROCHES presión, clase fina, docena .. $ 0.10
BLOCK de papel para cartas con 100 hojas, cada uno ..$ 1.20

SECCION TIENDA

FELPA negra de pura seda, especial para abrigos, ancho 125 centímetros, metro a 85, 60 y $ 55.—
TERCIOPELO Chiffon de seda, clase muy fina, ancho 1 metro, metro ..$ 32.—
MUFLON pura lana, lindos colores para abrigos, ancho 130 centímetros, metro ..$ 19.80
PAÑO Bruselas, lana pura, ancho 140 centímetros, metro ..$ 23.—
ZENANA pura seda, (saldo colores), metro .. $ 27.—

SECCION GENEROS BLANCOS

BATISTA especial para ropa interior, metro ..$ 2.90
BATISTA "Calico", especial para ropa interior, metro ..$ 3.40
BATISTA finísima, especial para ropa interior, metro 4.80 y .. $ 4.40
MADAPOLAN, especial para ropa interior, metro ..$ 3.80
TARANTULLE blanco para ropa interior, metro .. $ 5.—
BATISTA y Clarines de hilo, distintas calidades, metro desde.$ 7.—
BATISTA de hilo en colores (saldo), metro .. $ 8.—
CREA de algodón, clase extra, ancho 160 centímetros, metro ..$ 5.50
CREA de algodón, clase extra, ancho 180 centímetros, metro ..$ 6.20
CREA de algodón, clase extra, ancho 200 centímetros, metro..$ 6.80
CREA Irlanda, la mejor, ancho 180 centímetros, metro ..$ 7.80
CREA Irlanda, la mejor, ancho 200 centímetros, metro ..$ 8.80
GRANITE para servilleta en medio hilo, ancho 65 centímetros, metro 6.50 y ..$ 5.50
GRANITE para manteles puro hilo, ancho 200 centímetros, metro ..$ 22.—
GRANITE para servilletas de hilo puro, ancho 70 centímetros, metro ..$ 10.80
GRANITE de colores para manteles, ancho 180 centímetros, metro ..$ 18.—
GRANITE de colores para servivilletas, ancho 65 centímetros, metro ..$ 6.80
DAMASCO para manteles de hilo puro, ancho 180 centímetros, metro ..$ 25.—
DAMASCO para manteles medio hilo, ancho 100 centímetros, metro ..$ 14.40
DAMASCO para manteles, ancho 160 centímetros, metro ..$ 9.—

COTI adamascado para colchones, muy bueno, ancho 140 centímetros, metro ..$ 9.—
VIYELA de lana en lindos colores, metro ..$ 7.80
VIYELA de algodón en lindos colores, metro ..$ 3.90
MOLETON, clase superior, metro ..$ 3.40
LIENZOS especialmente para esta gran baratura en diferentes calidades escogidas, desde metro ..$ 1.40

SECCION TAPICERIA

BRIN crudo de hilo especial para stores, ancho 2.40, metro $ 18.—
BRIN de hilo para escala, metro ..$ 5.80
CRETONA en todos colores, metro ..$ 4.20
LINOLEUM inglés Lancaster, guarda, metro ..$ 6.—
PERGAMOID en todos colores, clase buena, afranelado, metro ..$ 12.50
EXPARTRIX para sombreros, clase extra, hoja ..$ 2.50
PAÑO para carpeta, ancho 180 centímetros, metro ..$ 18.—

SECCION ENCAJES Y BORDADOS

Aplicaciones malla legítimas hechas a mano:
EN FORMA cuadro, tamaño, 8x8 centímetros, cada uno..$ 1.90
EN FORMA triángulo, tamaño 10x15 centímetros, cada una..$ 1.60
EN FORMA ovalada, tamaño 8x16 centímetros, cada una..$ 3.20
EN FORMA ovalada, tamaño 10x18 centímetros, cada una..$ 4.50
EN FORMA cuadro, tamaño 10x10 centímetros, cada una..$ 4.50
EN FORMA cuadro, tamaño 12x12 centímetros, cada una..$ 4.90
EN FORMA redonda, tamaño 19x18 centímetros, cada una..$ 5.90
EN FORMA triángulo, tamaño 15x22 centímetros, cada una..$ 3.90
EN FORMA ovalada, tamaño 17x20 centímetros, cada una..$ 6.50
EN FORMA ovalada, tamaño 15x20 centímetros, cada una..$ 7.20
EN FORMA redonda, tamaño 24x24 centímetros, cada una..$ 9.50
EN FORMA ovalada, tamaño 23x28 centímetros, cada una..$ 9.90

Encajes malla legítima hechos a mano:
ORILLA ancho 2 centímetros, metro ..$ 1.90
Id. 3 centímetros, metro.. ..$ 2.90
Id. 4 centímetros, metro.. ..$ 4.20
Id. 5 centímetros, metro.. ..$ 6.90
Id. 6 centímetros, metro.. ..$ 8.50
RECORTE ancho 1 centímetro, metro ..$ 1.—
Id. 1 1|2 centímetro, metro ..$ 1.60
Id. 1 1|2 centímetro, metro ..$ 1.60
Id. 4 centímetros, metro.. ..$ 4.90
Id. 5 centímetros, metro.. ..$ 6.20
Id. 6 centímetros, metro.. ..$ 8.20

Encajes valencianas de hilo de color marfil, especiales para ropa blanca fina, garantizadas que resisten el lavado y aplanchado:
ORILLA ancho 3 centímetros, la pieza de 4 1|2 metros, cada una ..$ 3.80
Id. 4 1|2 centímetros, la pieza de 4 1|2 metros, cada una ..$ 3.90
RECORTE ancho 1 1|2 centímetro, la pieza de 4 1|2 metros, cada una ..$ 1.40
Id. 2 centímetros, la pieza de 4 1|2 metros, cada una ..$ 1.60

Tiras bordadas en rico madapolán y gasa en piezas de 4 1|2 metros:
ORILLA ancho 4 centímetros, pieza ..$ 3.50
Id. 6 centímetros, pieza ..$ 3.70
Id. 10 centímetros, pieza..$ 5.50
RECORTE ancho 2 centímetros, pieza..$ 3.—
Id. 2 1|2 centímetros, pieza ..$ 3.50

Bordados anchos especiales para vestidos de niñitas y combinaciones en rico madapolan y en gasa:
BORDADO ancho 20 centímetros, metro ..$ 3.40
Id. 30 centímetros, metro....$ 5.50

Encajes bolillos legítimos hechos a mano:
ORILLA ancho 1 centímetro, metro ..$ 1.20
Id. 2 centímetros, metro.. ..$ 1.40
Id. 3 centímetros, metro.. ..$ 1.70
Id. 5 centímetros, metro.. ..$ 2.—
Id. 8 centímetros, metro.. ..$ 2.80
Id. 10 centímetros, metro.. ..$ 4.60
RECORTE ancho 1 1|2 centímetro, metro ..$ 1.20
Id. 3 centímetros, metro.. ..$ 1.60
Id. 4 centímetros, metro.. ..$ 1.90
Id. 6 centímetros, metro.. ..$ 2.50
Id. 7 centímetros, metro.. ..$ 2.70

Encajes mallas con flecos en color marfil, especial para stores y cortinas:
ORILLA ancho 35 centímetros, metro ..$ 5.50
Id. 40 centímetros, metro....$ 7.80
RECORTE ancho 17 centímetros, metro..$ 3.50

Encajes imitación malla de hilo y aplicaciones:
ORILLA ancho 5 centímetros, metro ..$ 1.20
Id. 15 centímetros, metro....$ 2.60
Id. 23 centímetros, metro....$ 3.90
RECORTE ancho 5 centímetros, metro ..$ 1.20
Id. 10 centímetros, metro....$ 1.80

SECCION LOZA

PLATOS de loza inglesa, blancos, hondos y extendidos, cada uno ..$ 1.30
PLATOS de loza inglesa, blancos, para postre, hondos y extendidos, cada uno..$ 1.20
PLATOS hondos para postre, colores surtidos, cada uno ..$ 1.70
PLATOS porcelana, colores surtidos, tamaño grande, cada uno..$ 2.50
TAZAS de loza inglesa para té cada una ..$ 1.55
TAZAS de loza inglesa para café cada una ..$ 1.20
TAZAS de café con guarda azul, cada una..$ 2.—
TAZAS CON decorados para desayuno, cada una ..$ 2.50
TAZAS con guarda rosada para té, cada una ..$ 1.90
ENSALADERAS de loza, desde cada una ..$ 5.—
AZAFATES blancos, forma redonda, desde cada uno ....$ 2.40
TAZAS calderas en colores, desde, cada una ..$ 1.80
SERVICIO para té compuesto de: 6 tazas, 1 tetera, 1 lechero, 1 azucarero y 1 bandeja, hay desde, cada uno ..$ 50.80

SERVICIO de mesa de porcelana, colores surtidos, 83 piezas, cada uno ..$ 462.—
GALLETEROS de loza inglesa, desde cada uno ..$ 2.40

SECCION CRISTALERIA

COPAS de vidrio blanco para vino, cada una ..$ 0.55
COPAS de vidrio blanco para vino, cada una ..$ 1.—
VASOS para agua, cada uno..$ 1.—
VASOS para vino en vidrio americano, cada uno ..$ 1.—
VASOS para cerveza con mango, cada uno ..$ 2.10
VASOS para licor, cada uno ..$ 0.50

Liquidamos un variado surtido en cristalería Vals Saint Lambert, como Copas en todos los tamaños, Compoteras, Dulceras, Queseras, Mantequilleras y Bomboneras.

COMPOTERAS en vidrio prensa Vals Saint Lambert, desde cada una ..$ 7.—
QUESERAS en vidrio prensa Vals Saint Lambert, desde cada una ..$ 13.70
MANTEQUILLERAS en vidrio prensa Vals Saint Lambert, cada una ..$ 3.40
FUENTES hondas para fruta al jugo, Vals Saint Lambert, desde cada una ..$ 7.20
CENICEROS en dos formas prensa Vals Saint Lambert, desde cada uno ..$ 2.60
OFRECEMOS servicio copas de cristal "Baccarat" cortado con las siguientes piezas: 12 copas para agua, 12 id. para vino tinto, 12 id. vino blanco, 12 copas oporto, 12 id. para licor, 1 botella para agua, 1 compotera, 1 quesera, y 4 agua maniles con sus platillos, todo en ..$ 400.—

SECCION ARTICULOS FANTASIA

FLOREROS en porcelana fina, tenemos desde cada uno ..$ 20.—
BOMBONERAS en porcelana fina, tenemos desde cada una.$ 12.—
CENICEROS en porcelana fina, tenemos desde cada uno.. ..$ 6.—

Ofrecemos un variado surtido en artículos finos en fantasía y floreros de porcelana, especiales para regalos.

SECCION ARTICULOS RELIGIOSOS

IMAGENES surtidas de 10 centímetros, cada una.. ..$ 1.10
Id. id. de 20 centímetros, cada una ..$ 3.70
Id. id. de 30 centímetros cada una ..$ 6.10
Id. id. de 40 centímetros cada una.. ..$ 9.70
Id. id. de 50 centímetros cada una ..$ 18.20
ESTAMPAS de imágenes surtidas en relieve, cada una ..$ 9.—
Id. del Sagrado Corazón, cada una ..$ 1.20
Id. del Sagrado Corazón más chicas, cada una ..$ 0.80
LIBROS de misa, especial para niños, cada uno ..$ 1.—
LIBROS de misa con tapa chagrín, cada uno ..$ 2.70
DETENTES de aluminio para puertas, cada uno ..$ 2.—
MEDALLONES para colgar, en bronce, cada uno ..$ 8.—
MEDALLAS de aluminio surtidas, la gruesa ..$ 5.70

NOTA.—Todos los artículos de esta Sección no se reciben en devolución ni se cambian.

SECCION FERRETERIA

(Enlozados)

OLLAS azules de 12 a 30 centímetros, desde cada una ..$ 6.—
OLLAS negras de 12 a 32 centímetros, desde cada una ..$ 9.70
CACEROLAS azules con mango de 10 a 20 centímetros, desde cada una ..$ 3.65
CACEROLAS negras con asa de 14 a 34 centímetros, desde cada una ..$ 4.70
CACEROLAS "Fait Tout", color marrón, 12 a 30 centímetros, a precios rebajados.
AZUCAREROS blancos en varios tamaños y formas, cada uno $ 5.50
MECHERAS blancas de 1|2 hasta 2 litros, desde cada una.. ..$ 6.—
SERVICIOS blancos decorados para té con 5 piezas, desde cada uno..$ 43.20
LAMPARAS "Economix" a carburo, desde cada una ..$ 22.—

Habiendo recibido a última hora un bonito y variado surtido de Enlozados, aprovecharemos esta gran ...ura para darlos a conocer y los cuales estarán en venta desde el Lunes a precios muy rebajados. Invitamos a nuestra clientela visitar este Departamento.

ALUMINIO ITALIANO

OLLAS de aluminio de 12 a 22 centímetros, desde cada una $ 5.50
CACEROLAS con mango de 10 a 24 centímetros, desde cada una ..$ 5.65
PLATOS HONDOS y extendidos, desde cada uno ..$ 2.50
PLATOS para huevos, desde cada uno ..$ 3.25

Extenso surtido en moldes y budineras a precios especialmente rebajados durante la presente semana de baratura.

VARIOS

PAPEL Toilette "Waldof", rollo de 660 hojas, cada uno ..$ 1.—
CUCHARAS de aluminio y estañadas de mesa, desde cada una ..$ 0.60
TENEDORES de aluminio y estañados de mesa, desde cada uno ..$ 0.70
CUCHARITAS de aluminio y estañadas para té, desde cada una ..$ 0.40
BETUN para calzado, caja $ 0.90 y ..$ 0.30
POLVOS para limpiar plaquees en varias marcas, desde cada uno ..$ 1.—
LANA acero "00" para limpiar aluminio, caja, cada una ..$ 3.60
CERA para piso, natural y caoba, tarro, desde cada uno....$ 3.—
CUCHILLOS para cocina de 3 a 11 pulgadas, desde cada uno $ 0.40
PANERAS enlozadas y metálicas, desde cada una ..$ 6.—

Ofrecemos además de estos artículos una infinidad de otros con precios muy rebajados.

SECCION PLAQUE

JARROS de plaqué para agua desde cada uno.. ..$ 28.—
PORTA cubiertos de plaqué, con figuras, desde cada uno ..$ 2.50
PORTA cubiertos de plaqué, lisos, desde cada uno ..$ 1.50
SERVICIO de plaqué para té cada uno ..$ 110.—
SERVICIO de plaqué para postre para 6 personas, desde cada uno ..$ 130.—

SECCION CUCHILLERIA

OFRECEMOS a nuestra distinguida clientela a precio de gran ocasión cuchillería compuesta de: 12 cuchillos para mesa, 12 cucharas, 12 tenedores, 12 cuchillos postre, 12 cucharas, 12 tenedores, 12 cucharitas para té y 1 cucharón para sopa; las 85 piezas en..$ 235.—
ESTA misma cuchillería compuesta de las mismas piezas, con cuchillo mango marfilina en ..$ 295.—
CUCHILLOS para mesa, desde cada uno ..$ 1.20

SECCION ELECTRICIDAD

AMPOLLETAS filamento metálico de 16, 25, 32, y 50 bujías, cada una ..$ 2.40
RADIADORES eléctricos, último modelo, muy económico, cada uno ..$ 98.—
LAMPARA para velador con pantalla seda, cada una ..$ 22.50
LAMPARAS niqueladas movibles para sala de baño, novedad, cada una ..$ 45.—
LAMPARAS de colgar, forma plato, con guarnición de bronce y bronce oxidado, cada una $ 65.—
LAMPARAS de colgar con 4 luces y lágrimas, cada una ..$ 98.—
FAROLES, estilo antiguo, de fierro, cada uno ..$ 78.—

SECCION SANITARIOS

SALA de baño compuesta de: 1 baño inglés, con 2 llaves, 1 lavatorio con pie o consola de fierro, 1 calentador de cobre pulido o un califont a leña, 1 lluvia con una llave niquelada, 1 espejo biselado con una repisa cristal, 1 toallero laqué, 1 piso corcho, 1 termómetro y 1 piso laqué; todo por la suma de.. $ 950.00
LA MISMA SALA de baño con un Califont automático, marca Primiale, con quemadores con carburación de aire, economía comprobada 50 por ciento; no da ceniza y funciona con cualquier presión de agua y gas; todo por la suma de $ 1,500

BOTAGUAS de fierro fundido $ 59.50
TOALLEROS niquelados .. $ 10.00
PISOS laqué para baños .. $ 12.50
PORTA-PAPEL higiénico .. $ 4.50
TOALLEROS laqué .. $ 4.90

SECCION RADIO

Gran surtido de receptores, modelos nuevos, recién llegado, a precios muy bajos.

FONOS dobles, c|u., a .. $ 25.00
ALTO-PARLANTE "Mamahttam", modelo grande, c|u. . $ 150.00
PILAS 1 1|2 volts, c|u. .. $ 2.50

SECCION CATRES, COLCHONES, CALZADO Y SOMBREROS

Recién hemos recibido lindas novedades en estos artículos, los que tendremos durante la semana de baratura, a precios muy equitativos. Invitamos a nuestra distinguida clientela visitar esta Sección, con absoluta confianza, pues hay de todas calidades y para todo gusto.

Además tenemos un gran surtido en papel importado, que liquidamos casi al costo. También toda clase de artículos de escritorio a precios irrisorios.

SECCION ABARROTES

Por falta de espacio damos la lista solamente de algunos artículos que estarán en la presente semana rebajados de precio.

AZUCAR pancito, kilo. .. $ 1.00
AZUCAR granulada, de 1.a, refinada, kilo. .. $ 0.90
AZUCAR granulada blanca, corriente, kilo.. $ 0.70
AZUCAR granulada, rubia, kilo.. $ 0.65
ARROZ Sublime Italiano, kilo $ 1.80
ARROZ Carolino, kilo .. $ 1.20
ARROZ Sublime 2.a, kilo .. $ 1.60
SEMOLA de primera.. .. $ 1.20
FIDEOS de sémola, kilo .. $ 1.30
CAFE Costa Rica, de 1.a. .. $ 8.00
CAFE Guayaquil de 1.a, kilo. $ 7.00
CAFE Brasil de primera, kilo $ 5.—
CAFE molido de primera, kilo $ 4.—
ARVEJITAS finas, lata .. $ 1.—
ARVEJITAS corrientes, lata .. $ 0.80
POROTITOS verdes partidos, tarro doble.. $ 0.80
TOMATES al jugo, tarro doble $ 0.80
SALSA de tomates, tarro.. $ 0.30
PUNTAS espárragos Rubio, tarro.. $ 3.50
PICKLES, el frasco.. $ 2.50
ALCAPARRAS en frasco grande.. $ 3.50
AJI en pasta cayena, frasco.. $ 1.50
MOSTAZA en latas de 1|4 .. $ 2.20
AJI Mirasol en pasta, frasco. $ 1.50
CACAO "Honeymoon", paquete de 1|2 libra.. $ 3.—
CACAO Peptonizado, paquete. $ 3.—
CACAO Talmone, paquete 1|5 $ 1.50
HARINA lacteada "Nestlé", tarro.. $ 4.—
LECHE condensada "Nestlé", tarro.. $ 2.20
LECHE "Lechero", tarro.. .. $ 1.90
LECHE evaporada, tarro.. .. $ 1.50
PIMIENTA molida en frascos grandes.. $ 2.—
CUAJO en tabletas para cortar Leche, paquete.. $ 1.50
TE a granel "Flor fina", kilo $ 14.—
TE a granel "San Mun", kilo $ 16.—
TE a granel "Superior", kilo $ 12.—
TE a granel "India", kilo.. $ 10.—
TE "Mandarín" en paquetes de una libra, cada uno.. $ 6.50
TE "Sin Igual", en paquetes de una libra, cada uno.. $
TE "Superior" en paquetes de una libra, cada uno.. $
TE para familia en paquetes de una libra, cada uno.. $
TE "San Mun" en cajas de una libra, cada una.. $
LENTEJAS nuevas, kilo.. $
GARBANZOS nuevos, kilo $
TRIGO mote, kilo.. $
FREJOLES coscorrones chicos, nuevos.. $
MAIZ, kilo.. $
QUAKER Oats.. $
ARVEJITAS secas, kilo.. $
DULCE de membrillo.. $
MANTEQUILLA de primera clase, kilo.. $
ACEITE Angelito en latas 2 litros.. $
ACEITE Angelito en latas 1 litro.. $
ACEITE Zorrito, en latas 2 litros.. $
ACEITE ZORRITO en latas 1 litro.. $
ACEITE Buen Guiso, en latas 10 litros.. $
ACEITE Buen Guiso, en latas 1 litro.. $
ACEITE Estrella, en botellas de un litro, cada una.. $
ACEITE Medallón, en botellas de un litro.. $
ACEITE Bau, en latas de 1 litro.. $
VINAGRE, en botellas, c|u.. $
JABON Inglés Star, la caja de .. panes cada una.. $
JABON Luz, c|u. .. $
JABON para lavar, en barra $
AZUL en paquete, de 1|2 kilo, c|u. .. $
SODA para lavar, kl. .. $
BACALAO sin espinas, kl. .. $
BACALAO con espinas, Noruego, kl. .. $
STOQUIFISO, kl. .. $
HUESILLOS, kl. .. $
HIGOS blancos secos, kl. .. $
MIEL de abeja en frascos, c|u. $

CONSERVAS

SARDINAS españolas de 400 gramos, lata .. $
SARDINAS Españolas de 250 gramos, lata .. $
SARDINAS Españolas de 150 gramos, lata .. $
SARDINAS Noruegas de 200 gramos, lata .. $
SARDINAS en tomates, lata 1|2 kilo .. $
SALMON rosado, tarro .. $
SALMON inglés colorado, tarro $
FILETE de salmón ahumada, tarro .. $
OSTIONES de Tongoy, tarro .. $
PICOS al natural, tarro .. $
CALAMARES, tarro .. $
PATE FOIS importado, tarro $
PATE FOIS nacional, tarro.. $
DURAZNOS amarillos y blancos, tarro .. $
PAPAYAS en almíbar, tarro .. $
CAMOTE en almíbar. .. $
MANJAR blanco, tarros dobles, tarro .. $
MERMELADA de membrillo, tarro .. $
MERMELADA de frutas surtidas, tarro .. $
MERMELADA de coco, tarro .. $
COCO rallado, kl. .. $

LICORES NACIONALES

COÑAC tónico "Cometa", botella .. $
COÑAC tónico Bandera, botella $
PISCO uva pastilla Elqui, botella .. $
ANIS Gloria, botella .. $
VINO añejo Casa Grande, botella .. $
VERMOUTH Cinzano, botella $
VERMOUTH Castallino, botella $
ANIS "Don Quijote", botella. $
OPORTO Delicias, botella .. $
OPORTO Lord Robert, botella $

LICORES IMPORTADOS

FERRO Quina Bisleri, botella $
ANISETT Cusinier, botella 1 litro .. $
KAMEL Cusinier, botella 1 litro .. $
BENEDICTINE, botella de 1 litro.. $
CHARTLEUSSE, botella 1 litro $
COÑAC 2 "Tres Estrellas", botella .. $

Recomendamos con especial atención a nuestro público comprador, no olvidar de visitar esta Sección, donde encontrará artículos de primera calidad y escogidos a precios irrisorios.

FERNET Branca, botella .. $
WHISKY, 3 Coronas, botella .. $
WHISKY Vitereaux, botella .. $
GINEBRA, botella .. $
BITTER Sacrestán, botella .. $
AMARGO Cousinier, botella.. $
ANISSETTE Bols, botella .. $
AMARGO Angostura, botella .. $
OPORTO Duro, botella .. $
JEREZ pálido, botella .. $
OLD Tom Gim, botella .. $
CHAMPAGNE Pomerí, botella $
CHAMPAGNE Sant Morceau, botella .. $

SECCION FARMACIA

IRRIGADORES de fierro enlozado de 1 litro, importados, c|u. $
IRRIGADORES de fierro enlozado de 2 litros, importados, c|u. .. $
IRRIGADORES de vidrio de 2 litros, importados, c|u. .. $
JUEGOS de cánulas, c|u. .. $
MEDIDAS para vidrio de 150 gramos, c|u. .. $
MEDIDAS de vidrio de 500 gramos, c|u. .. $
MEDIDAS de vidrio de 1,000 gramos, c|u. .. $
MEDIDAS de porcelana, de 250 gramos, c|u. .. $
MEDIDAS de porcelana, de 500 gramos .. $
MAMADERAS de "Soxlech" graduadas, c|u. .. $
TERMOMETROS clínicos controlados, desde .. $
TERMOMETROS para baños, c|u. .. $
TAZAS para enfermos, c|u. .. $
TILO flor italiana, kl. .. $
TUBOS de ensayes surtidos .. $

NOTA.—Acuda usted mañana sin falta a nuestra importante liquidación del mes de Julio y ahorrará usted mucho dinero, comprando mercaderías de primera misma calidad a precios sin precedentes en las baraturas.

CASA FRATELLI CASTAGNETO. - Alameda esq. San Martín

REBAJA DE SUELDOS AL PERSONAL DE FERROCARRILES

...Senado, en su sesión del ...último, ha acordado in... el personal de la Em... de los Ferrocarriles del ...do, en el proyecto de reba... sueldos de empleados pú...

...acuerdo ha producido des...to en el personal ferro... y no poca sorpresa en la ...que creía ver en la Em... de los Ferrocarriles un or...mo autónomo, regido por le... especiales y manejado dentro ...absoluta independencia ...del Estado. Por lo ...ha tenido que parecer ex... que la rebaja de un 20 ...ciento sobre los sueldos del ...nal ferroviario se haya he... por el Senado directa y com...amente al discutirse un ...cto dedicado a realizar la ...ción de los presupuestos de ...ación.

Pero suponiendo que las ra... dadas por el señor Mi... del ramo para sugerir o ...ar este acuerdo, hicieron im... esta medida, se habría ...do todavía que la reducción ...sueldos se efectuara median... trámite lógico y natural, ...acuerdo con la posición que ...la Empresa dentro de la ...ación, esto es sin quebrantar ...tonomía económica que le ...dió la ley del año 14. Fá... habría sido en efecto, al Eje...o, tramitar su idea sugi...do a los organismos directi... de la Empresa, al Consejo de Ferrocarriles, por ejemplo, la ...encia de nivelar los suel... del personal ferroviario al ...en que el Senado ha redu...los de la administración pú...

...será posible sostener, por ...cho que se apure la dialéc... que hay conveniencia en ...la autonomía legal y econó... de la empresa fuera vulne... sin ventaja práctica alguna ...una indicación incidental y ...un proyecto de efectos breve...tes transitorios.

Nada hay que explique el ca...o un poco violento y sorpre... que se ha tomado. El se... Ministro de Ferrocarriles ha ...rado que esta reducción ...a ...minada a producir una ni...ción de los sueldos de la ad...istración con los sueldos de ...presas filiales o dependientes ...Estado; ha dado en buenas ...tas el señor Ministro una ...de orden moral, pero por ...table que sea no alcanza, ...cierto, a justificar el proce...iento. Ni siquiera queda en ...que la rebaja vaya a pro...cionar nuevos recur... al Es..., toda vez que el Gobierno ...a recibir para sí el produc...a economía.

Ahora si el Gobierno se pro... nivelar sus presupuestos ...la ayuda de las finanzas ...oviarias, mucho más acerta... y económico habría sido o se... que diera curso al proyecto ...conversión de la deuda de los ...rocarriles, que tiene inexpli...mente detenido desde el año ...ado, y cuya operación habría ...darle unos 30 millones de pe... moneda corriente, como cuo... que corresponde al Fisco en ...parte del empréstito del Gua... Trust que el Gobierno to... para obras públicas y que co...ponden al Presupuesto nacio...

Además, reducida la rebaja a ...empleados a contrata, el ...erdo implicaría, sin duda, una ...dadera injusticia. En efecto, ...la exposición del Director ...Ferrocarriles, de fecha 7 de ...ero del año en curso, publica... en un folleto impreso que te...os a la vista, el alza me... acumulada desde 1915, al... a 101 por ciento para los ...pleados a contrata y a 102 por ...nto para los empleados a jor... O sea, los empleados a jor... han tenido un alza en rea... mayor que los empleados ...ontrata. Todavía como caso ...oso, es conveniente recordar ...el Director General y el Sub...ector rechazaron el alza úl...a, es decir que no recibien... alza, vienen a sufrir una re... de veinte por ciento sobre ...sueldos anteriores.

El total de sueldos del perso... a contrata alcanza, por otra ...te, a 33 millones, y el sueldo ...personal a jornal a 68 millo... habiendo recibido ambos gru...as prácticamente iguales. Si la idea es de rebajar los ...dos de ambos grupos, puede ...lantarse que los inconvenien... que resulten de esa medida ...rán muy lejos de compensar ...improbables ventajas de la ...ma.

...la idea es de rebajar los suel... del grupo del personal a con...ta, la reducción de 20 por cien... sobre 33 millones produciría ...millones.

¿Qué se haría, ahora, con es... 6 millones? Sería ridículo des...rlos a saldar el déficit fiscal, ...sólo por principio de organi...ción financiera y del Gobierno, ...también por la circunstancia, ...na de tomarse en cuenta, de ..., a partir de 1914, jamás el ...bierno ha contribuído ni con ...solo centavo a saldar los dé...s de la Empresa. Si lo que ...piensa es destinar ese dinero ...rebajar las tarifas, sería opor...o calcular a cuánto de rebaja ...responde 6 millones en tarifas ...producen una entrada de 223 ...llones... Resulta una cifra ...prendida entre 2 y 3 por cien...

En suma, por una razón de or... moral de discutible oportunidad, se va a introducir ... problema de las economías presupuestarias que estaba próximo a liquidarse un nuevo elemento de perturbación que retardará su despacho.

Va indudablemente el Gobierno por mal camino al auspiciar un acuerdo de esta naturaleza, en la forma en que se ha adoptado, porque aparte de que aparece modificando por una ley transitoria una ley orgánica de efectos permanentes como es la que creó la autonomía de la Empresa abre el camino a nuevas reducciones que complicarían aún más la situación producida. En efecto, si la razón única que da el Ministro del Interior para justificar esta reducción se resuelve ... de nivelar los sueldos de la Administración con la Empresa, habría que extender ... acuerdo a muchos otros organismos semi-independientes que tienen una administración especial, pero que están en la misma situación legal de la Empresa con respecto al Estado.

Menos prudente aún, y casi inexplicable, resulta el acuerdo del Senado de incluir en la rebaja a los empleados del ferrocarril de Arica a La Paz.

El Gobierno y el Senado han debido considerar que esa empresa no es, en manera alguna, fiscal ni depende del Estado. No se consideró, además, que esa empresa es mixta, internacional, y tiene personal chileno y boliviano; si la rebaja proyectada fuera aprobada, sólo podría afectar al personal de la parte chilena.

La aviación naval durante la guerra y al presente

por LUIS LANGLOIS
Vice-almirante retirado

Necesidad de impulsar nuestro servicio en vista de su gran importancia y porvenir

Fué, sin duda, la guerra europea la causa del rápido progreso de la aviación, pues lo que se avanzó en cuatro años no habría podido ocurrir ni en cincuenta en tiempos normales; fué la presión de los acontecimientos la que obligó a hacer estudios concienzudos aprovechando los ilimitados recursos que la ciencia puso a su servicio y del dinero con que se contaba. Tuvo también un vasto campo de experimentación, y así se fueron modificando constantemente los aparatos, motores, organización, etc., para responder a cada instante a las operaciones que la guerra exigía. Así también, hay que convenir que desde hace cuatro años muy poco más se ha adelantado en la ciencia de la construcción del material aéreo, limitándose los progresos al mejoramiento de detalles o perfeccionamiento de motores. Ninguna nueva invención ha venido a modificar desde entonces los métodos, el empleo, las posibilidades y el rendimiento del arma aérea. (El helicóptero La Cierva aún está en ensayo y no alterará sustancialmente lo existente). Podemos suponer entonces que la situación actual se prolongará por todo el tiempo que dure la paz, a menos que algún invento, que no se prevé por el momento, pudiera producir una revolución en el material y en las normas de su empleo.

A principios de la guerra, la falta de un material que ofreciera completa seguridad y de una organización técnica que lograra convencer a los Estados Mayores de los países de las grandes posibilidades que se presentaban a la aviación, hicieron que ésta no tuviera el papel que podía haber alcanzado desde el comienzo; sobre todo debe referirse esto a la aviación naval, que no gozaba en ningún país del prestigio y simpatía de los dirigentes, ya sea por la natural inercia que provoca un arma nueva, como porque demandaba más atención y ofrecía más posibilidades de éxito lo conocido, experimentado y mejor preparado para el combate.

En la Marina británica, el desarrollo de la aviación naval se impuso desde que comenzaron las operaciones contra la costa de Flandes, y la vigilancia anti-submarina del Canal de la Mancha. El combate de Jutlandia vino a demostrar la utilidad del reconocimiento aéreo y la absoluta necesidad de impulsar la aviación naval en la solución de varios otros problemas de las operaciones marítimas.

Alemania empleó desde temprano sus zepelines, no tan sólo como exploradores, sino para bombardear, hostilizando las poblaciones enemigas, y aunque fallaron en el momento que más fueron necesitados, antes del combate de Jutlandia, su importante rol no puede desconocerse, ni tampoco sus posibilidades. Por su enorme costo y la casi exclusividad de su construcción; sin embargo, estará muy restringido su empleo en mayor escala. Los aviones navales alemanes, como los ingleses y franceses, limitaron su acción a la campaña submarina, patrullar las costas y hostilizando los campamentos, obras militares, etc.

Para probar la eficacia de la patrulla aérea contra los submarinos, nos bastará mencionar que en un sector pequeño de la costa de Francia, en el cual durante los meses de Abril y Mayo de 1917, fueron echados a pique por los submarinos alemanes, 65 vapores; en cambio, en los últimos doce meses de la guerra, después de organizada la patrulla aérea, en esa misma región sólo fueron hundidos 10 vapores.

Inglaterra, Francia e Italia usaron también dirigibles de poco volumen y radio de acción, pero exclusivamente en las patrullas de la costa, para descubrir los submarinos, y tenían la ventaja de poderse mantener más tiempo en el aire, aunque por ser tan visibles, permitían al submarino cambiar de rumbo u ocultarse, etc. Estos dirigibles no resultaron tan eficaces, y como cierto tipo de aviones puede reemplazarlos con ventaja, es posible que no sean usados en el porvenir.

Los globos cautivos, elevados desde los buques de guerra tuvieron al principio gran aceptación, pero sólo se considera hoy que son necesarios en las embarcaciones patrulleras que forman la defensa antisubmarina de las costas. En los buques de combate son un estorbo y es contraproducente su empleo porque denuncian su presencia al enemigo, sobre todo al submarino, y le permite a éste conocer la dirección que aquél lleva; por eso fueron excluídos de las escuadras navegando. El tipo pequeño de globo cautivo, remolcado a relativa alta velocidad, por el contrario, es un auxiliar poderoso para la observación de los patrulleros. También lo es en las fortificaciones de la costa, a falta de aviones para la dirección del tiro.

Fué sólo después del combate de Jutlandia, en el cual se pusieron a prueba todos los inventos modernos de la época, tanto de ataque como defensivos, que los marinos se orientaron hacia el perfeccionamiento de las distintas armas; corrigiendo los errores cometidos y aprovechando las posibilidades del material nuevo, con el fin de preparar la futura lucha naval y comenzaron a implantar nuevos métodos y a experimentar nuevas armas, de tal manera que al llegar al final de la guerra, se tenían preparados elementos novísimos en los cuales se fundaban grandes esperanzas de éxito, pero que no alcanzaron a usarse por haber sobrevenido el armisticio y la paz.

El alto grado de eficiencia que alcanzó la aviación hizo fundar esperanzas de que pudiera llegar a ser el más temible adversario del dreadnought y aún a hacerlo desaparecer como tipo de buque de combate. Las experiencias que hicieron los norteamericanos con el acorazado "Washington" en este sentido, lo hicieron así creer a los aviadores, pero los oficiales de marina no participaron de esa opinión, tanto porque los resultados no fueron concluyentes, como porque estimaron que habrían sido mucho menos efectivos en caso de un combate real. En Julio de 1924, los ingleses hicieron análogos experimentos contra el Agamennon que navegó dirigido por radio y al cual muchos aeroplanos, desde alturas comprendidas entre 1,600 a 3,800 metros, le lanzaron 114 bombas y ninguna de ellas hizo blanco. Sin embargo, no puede decirse que no haya posibilidades para el futuro y lo prueba el hecho que los nuevos buques están preparados para defenderse de estos ataques.

La actual organización del servicio aéreo es el fruto de la experiencia de su empleo en las operaciones, en la dirección técnica y administrativa, en la preparación del personal, como en la fabricación y mantenimiento del material.

Con relación a su organización, podemos dividir la aviación naval en dos secciones: la que podríamos llamar a flote, que debe acompañar a la escuadra en sus operaciones ofensivas y la costera, que corresponde a la defensa antisubmarina, a la vigilancia de la costa explorando el mar y como auxiliar de las fortificaciones; tanto para atacar al enemigo, como para la eficaz dirección del tiro de los cañones.

Ahora, con respecto a su empleo especial, que determina diferentes tipos de aparatos o aeronaves, se clasifican en los siguientes: aviones o aeronaves de exploración, con gran radio de acción y una velocidad relativamente moderada (100 a 140 kilómetros por hora); aviones de observación, de menores dimensiones, destinados a patrullas y observación del tiro; aviones de combate, de gran velocidad, fácil manejo para maniobrar, que puedan elevarse rápidamente a grande altura para ganar una posición ventajosa, etc.; aviones de bombardeo y lanza torpedos, con la capacidad máxima para llevar bombas explosivas o torpedos, y en fin, dirigibles y globos cautivos para patrullas antisubmarinas.

La unidad táctica empleada en Estados Unidos es el escuadrón de 18 aviones dividido en tres secciones de a 6.

El material a flote se adjudica a razón de un avión observador y director de tiro y dos de combate por cada acorazado; dos de observación por cada crucero ligero; uno de combate por cada destroyer y un observador por cada gran submarino.

Además las grandes potencias navales poseen verdaderas bases de aviación flotantes, consistentes en un buque de grandes dimensiones, cuya cubierta constituye su campo de aterrizaje, pudiendo llevar a bordo de 30 a 72 aviones, según su porte. Estos barcos porta-aviones acompañan a las escuadras en todas sus operaciones y están destinados a conducir los aviones que se usan en la navegación como exploradores, en patrullas aéreas antisubmarinas y en el momento del combate para atacar a la escuadra enemiga y a la vez defenderla contra el ataque similar del enemigo.

Se anuncia ahora la aparición del acorazado porta-aviones, esto es, un buque de combate de pocos pero grandes cañones y con una provisión de aviones de combate y bombardeo para emplear ambas armas simultáneamente; la parte de proa del buque sería la destinada a la artillería y el resto de la cubierta a plataforma de aterrizaje.

Las marinas más modestas tendrán que conformarse con un material menos costoso y más reducido, pero no se alterará en ellas la organización ni las funciones que corresponden y de que son capaces sus unidades.

Así, ni Chile ni el Perú poseerían buques porta-aviones; estos barcos deben ser muy grandes (de 15 a 20,000 toneladas) y es muy costosa su construcción o arreglo como tales; pero a su alcance estaría poseer vapores que condujeran aviones con alas plegables o un buque madre como base movible con los elementos necesarios y hacer remolcar botes voladores sobre balsas hasta las proximidades del teatro de operaciones.

Por el momento, la aviación naval peruana está constituída por una estación en Ancón, a pocas millas al norte del Callao, con hidroplanos para la defensa de esa región; además, la aviación militar, cuyo aeródromo de Las Palmas, en los alrededores de Lima y muy cerca del mar, podría utilizar también su material en el ataque al enemigo. El incremento que pueda recibir la aviación peruana es fácil de suponerlo, considerando que cuenta ya con la base de organización y un regular número de aparatos y que la adquisición de nuevos puede hacerse en muy corto plazo, sobre todo si se limita al principio a completar el sistema defensivo, con aviones de patrulla, bombardeo y de combate.

Las exigencias que demandará nuestra aviación naval, en vista de las operaciones que está llamada a ejecutar, no pueden ser materia de un artículo de prensa; pero por lo que hemos descrito el público podrá juzgar las grandes posibilidades que se le presentarían en una guerra, como la necesidad imperiosa de darle preferencia en estos momentos para dotarla de los elementos indispensables. Por otra parte, el costo de estos elementos no está fuera de lo que el país pueda sufragar en la actualidad. Nuestra aviación no necesita poseer una organización del tipo tan completo como la norteamericana; los problemas que se le presentarían no lo exigen; tenemos casos particulares que contemplar que envuelven la adopción de tipos diferentes de los llamados "Standard" y esto mismo exigirá más tiempo para su construcción, lo que viene a significar que debemos atender a este servicio con toda urgencia.

No nos cansaremos de repetir que es economía mal entendida esperar que la fuerza de las circunstancias sea la que llegue a obligarnos a adquirir elementos de defensa. Precisamente para conseguir eficiencia dentro de un marco de economía se necesita ir pausadamente y después de prolijo estudio.

Es demasiado sabido que lo indispensable, tardíamente se paga a cualquier precio y se elige atropelladamente.

L. L.

"SON INJUSTOS Y OBEDECEN A MALOS FINES LOS ATAQUES A LA CAJA DE EMPLEADOS PUBLICOS"

EL ROL QUE ESTA INSTITUCION DESEMPEÑA EN LA SOCIEDAD.— OBSERVACIONES HECHAS EN LA ULTIMA SESION DEL CENTRO LIBERAL DEMOCRATICO

(VERSION OFICIAL)

En la última sesión del Centro Liberal Democrático, se consideró extensamente la situación de la Caja Nacional de Empleados Públicos y Periodistas. El señor Alvaro Urrutia Gazmuri, hizo ver la necesidad que el Centro se interese en la depuración Administrativa, empezando por esclarecer la verdadera situación en que se encuentra esta institución.

Ha investigado esta situación entre una gran cantidad de empleados públicos y periodistas de las distintas Empresas de Santiago, principalmente, y se permite declarar desde luego, que la Caja es un organismo que desempeña un rol de mucha e imprescindible importancia económica y social entre los servidores de la Administración Pública y de la Prensa. Ha constatado por el testimonio franco y expontáneo de ellos que la Caja está siendo víctima de desprestigio a fin de convertirla en una institución precaria y apta para convertirla en campo de explotación de poderosos pulpos que medran a la sombra de otros organismos sociales. Así se explica el despliegue de la propaganda malsana ante los empleados y la opinión pública en general con miles de panfletos y anónimos, cuyo costo en realidad es altamente subido, llamando la atención de las crecidas sumas de dinero que invierten sus anónimos calumniadores.

Analiza el régimen de la Caja y prueba que tiene un carácter societario y que es el más ventajoso a la sociedad actual y está, en consecuencia muy por encima a otro organismo que presta servicios sólo en el nombre.

Los beneficios al personal de la Administración los dió a conocer con acuciosos detalles, que los ha obtenido como cualquier ciudadano honrado a través de su personal investigación.

Tantos son todos ellos que prueban fehacientemente lo antojadizo y columnioso de las aseveraciones de los anónimos panfletos y lo injusto de las declaraciones del Diputado, señor Tagle, que ya en memorable ocasión tuvo que desmentirse en plena sesión de la Honorable Cámara.

En él reconoce buena fe, pero un deficiente espíritu de fiscalización por recibir informaciones en grosso modo por vía unilateral.

Continuó exponiendo ante la asamblea una larga serie de beneficios otorgados por la Caja por los capítulos de seguros, de préstamos, de adquisición de propiedades, etc., y de movimiento de la Secretaría.

Actividades todas ellas que prueban con numerosos documentos oficiales, la ardua labor desarrollada por este organismo social en el corto espacio de 10 meses.

En los diversos pasajes de su extensa exposición, el señor Urrutia fué interrumpido por varios asambleístas sobre algunas dudas que tenían a raíz de los denuncios contra la Caja, siendo satisfechos por el acopio de que disponía el orador.

Tomaron parte en el debate, entre otros, los señores Víctor Cuevas, Raúl Marín Balmaceda, Carlos Martínez y Armando Cisternas, quedando de manifiesto la conveniencia de que el Centro proseguirá esta campaña de bien social, desatendiéndose de las actividades de las comisiones parlamentarias o de Gobierno, y dar con los autores de la nefasta campaña de desprestigio, que no son otros que algunos despechados y envidiosos y varios medradores de la economía colectiva como ciertas compañías extranjeras de seguros, que no ven ningún negocio con la presencia de los seguros que hace la Caja Nacional de Empleados Públicos.

Se dejó de manifiesto en el transcurso de este debate la necesidad de abrir campaña por la nacionalización de los seguros y por la reforma de la Caja de Retiros y Previsión Social de los Ferrocarriles del Estado, institución de carácter individualista, la que además de proceder conforme a su respectiva Ley Orgánica, otorgando escasos beneficios, defrauda las justas expectativas de miles de obreros y empleados ferroviarios.

El señor Alvaro Urrutia Gazmuri quedó con la palabra y divulgará también por la prensa la verdadera situación de la Caja Nacional de Empleados Públicos.

En seguida en la hora de los incidentes se planteó por el señor Mario Balmaceda la necesidad de averiguar el estado en que se encuentra la organización pro-monumento Presidente Balmaceda, acordándose mandar una nota al Comité respectivo. Quedó pendiente el estudio de fundación de un periódico que sea órgano oficial de la juventud balmacedista.

Pasada con exceso la hora estipulada por el Reglamento se levantó la sesión.

Comisión de Guerra y Marina de la Cámara

ACUERDA SUSPENDER LA SESION DEL LUNES

En la tarde de ayer se reunió la Comisión de Guerra y Marina de la Cámara de Diputados y acordó suspender la sesión anunciada para el Lunes, que estaba destinada a estudiar el proyecto del Ejecutivo que fija la planta del personal del Ejército.

Don Primitivo Líbano

El fallecimiento inesperado de don Primitivo Líbano Letelier ha sido una pérdida sensible para nuestra sociedad, para el país y para el Partido Liberal Democrático, al que el extinto pertenecía y al que prestara valiosos y desinteresados servicios.

Abogado prestigioso, se radicó en Antofagasta, donde se labró su independencia económica. Su correligionarios de ese departamento, en mérito de sus esfuerzos en bien del partido, de su ilustración y de su talento, le llevaron a la Cámara de Diputados, a la que perteneció durante tres períodos. Allí desarrolló hermosa labor de bien público y se destacó por su versación y su clarísima inteligencia. Fué un orador sereno y elocuente.

Desempeñó una cartera ministerial, relevando excepcionales condiciones de ecuanimidad y talento y desarrollando las más felices iniciativas.

Herido por el mal que lo llevó a la tumba, se había retirado, en los últimos años, de la vida pública; pero permaneciendo siempre leal a sus principios y coadyuvando a la acción del Partido Liberal Democrático.

La Junta Directiva y otros organismos dirigentes de este partido han designado comisiones para que los representen en sus funerales.

El señor Líbano Letelier fué presidente del Partido Balmacedista en Antofagasta y miembro de la Junta Directiva de Santiago. Desempeñó en ella, también, diversos cargos, tales como el de Secretario General.

La Dirección del Partido Liberal Democrático ruega a los correligionarios que concurran a los funerales de este distinguido hombre público, de tan destacada actuación en esa colectividad política.

LA HUELGA DE LOS ESTUDIANTES

Desde los primeros movimientos de protesta de los estudiantes las autoridades universitarias no han hecho otra cosa sino exacerbar las pasiones de la juventud y en vez de afrontar el movimiento con espíritu levantado y ecuánime, se han esmerado en convertirlo en una desencadenada protesta y odiosidad que degenera en violencias personales y que imposibilita a la juventud para que dignamente reanude sus estudios.

Ni un sólo paso acertado ha dado la autoridad universitaria. Está empecinada en tratar a la juventud estudiosa como a hombres grandes, como a una masa de pueblo sublevada y la trata a culatazos de carabina, cuando no ordena sablearla.

¡Esto es enorme!

El Gobierno o la autoridad correspondiente no ha llamado al orden al señor Rector. Que los jóvenes han violentado las puertas del salón de la Universidad y que en él celebran una bulliciosa aunque pacífica sesión. Pues bien: que entre la policía y los disuelva a viva fuerza!

Los jóvenes han hecho muy bien en pedir la remoción del señor Rector.

En la Escuela Dental ha sucedido algo igual o peor. Tenemos positivas referencias de la violencias de carácter del Director de dicha Escuela. Ahí ha tenido campo donde lucirlas revólver en mano.

Según una exposición pública de los jóvenes, el Director hizo electrificar las rejas que cierran la Escuela con intenciones que según éllos les dá verguenza estampar en las columnas de la prensa.

Ayer ha venido una comisión de jóvenes a verme y me han dicho que el Director mencionado es un profesor de carácter intolerable.

En el Instituto Pedagógico las cosas no andan mejor.

Allí se provoca a la juventud con un nombramiento que ha pretendido justificarse más tarde diciéndose que el puesto es meramente administrativo.

Y se trata de la Dirección del Instituto Pedagógico.

Del seminario en donde debe formarse el profesorado técnico nacional.

Decididamente las autoridades universitarias están vivamente empeñadas en convertir el movimiento estudiantil, bullicioso y apasionado, en una enconada lucha cuyos perjuicios los recibe directamente el país con la interrupción de la cultura nacional, el más noble de los deberes del Estado.

Desde este momento secundaré a la juventud estudiosa en su justa protesta y la acompañaré con decisión en su campaña.

BENIGNO ACUÑA ROBERT
Diputado por Aconcagua

Muy buenas inversiones
Propiedades de renta centrales

EN SAN ANTONIO, ESQUINA, edificio compuesto de varias casas y almacenes. Produce $ 52,000 anuales, grandes frentes a dos calles. Precio: $ 530,000.
EN MORANDE, ESQUINA, gran propiedad con más de 80 metros de frente, almacenes y casas. Produce el 9 por ciento. Precio: $ 830,000 pesos. Debe $ 250,000.
EN SAN PABLO, AL LADO DE BANDERA 800 metros cuadrados, edificio de un piso, compuesto de 4 almacenes y casa. Precio: $ 300,000.
EN BANDERA, ESQUINA, propiedad de uno y dos pisos, que produce 30,000 pesos anuales, almacenes y casa. Precio: $ 320,000.
EN ESTADO, la mejor ubicación, gran propiedad de renta, dos grandes almacenes y casa en altos. Precio de gran oportunidad, $ 785,000 y debe 350 mil pesos a la Caja Hipotecaria.
EN MERCED, muy bien situadas, dos propiedades compuestas de casas habitaciones muy modernas, producen el 10 por ciento y valen $ 250,000 una y $ 455,000 la otra.

ALEJANDRO GREENE CRUZAT
Abogado y Corredor de Comercio
(Sección Propiedades Urbanas)
Alejandro Greene Valverde — Oscar Greene Valverde
TEATINOS N.o 86 — CASILLA 3722

2 Nuevas Chacras
VENDO ENTRE SANTIAGO Y SAN BERNARDO
UNA DE 50 CUADRAS REGADAS EN $ 500,000
Otra de 63 cuadras regadas en $ 415,000
AMBAS CON FACILIDADES DE PAGO
ALEJANDRO GREENE CRUZAT
Abogado y Corredor de Comercio
TEATINOS N.o 86 — CASILLA 3722

Libros Nuevos
Gabriela Mistral.—DESOLACION.. .. .. .. $ 8.00
Dr. Isauro Torres.—COMO TENER Y CRIAR HIJOS SANOS Y ROBUSTOS. Obra moderna con grabados. Prólogo del Dr. Sanhueza.. .. .. $ 10.00
Javier Vial Solar.—LA MUERTE DEL IDEAL. Drama. $ 5.00
Gaston Leroux.—EL FANTASMA DE LA OPERA. Novela fantástica e histórica. Edición económica, más de 300 páginas.. .. .. $ 3.00
Pedro Prado.—ANDROVAR.. .. .. $ 5.00
Pedro Prado.—UN JUEZ RURAL.. .. .. $ 6.00
Pedro Sienna.—LA CAVERNA DE LOS MURCIELAGOS $ 6.00
Armando Moock.—SOL DE AMOR.. .. .. $ 5.00
MUY PROXIMOS A APARECER:
Mariano Latorre: SUS MEJORES CUENTOS.
Juan Hidalgo: ALDEA. Versos de la provincia.
Mónica de la Cruz: PALPITACIONES DE VIDA.
B. Vicuña Mackenna: HISTORIA DE SANTIAGO. (2.o y último tomo).
Pablo Neruda y Tomás Lagos: ANILLOS. (Prosas).
Pablo Neruda: CREPUSCULARIO. (Poesías).
Librería Nascimento
AHUMADA 125 — CASILLA 2298

EMILIO ALEMPARTE URETA
CORREDOR DE COMERCIO
SEGUIRA ATENDIENDO LA OFICINA DE
EMILIO ALEMPARTE LASTRA
AGUSTINAS 1223

ALQUILO
Regia casa recién construída, en Vicuña Mackenna esquina de Simpson. Altos, apropiada para Legación. Siete dormitorios, dos toilettes, salón, comedor, escritorio, hall, terraza, garage, dependencias.
CANON: $ 2,000
CARLOS OSSANDON B.
BANDERA N.o 168

Para los Profesores de Instrucción Primaria
Un libro indispensable a todo profesor que facilitará y hará más provechosa su laboriosa tarea:
PRACTICAS DE ENSEÑANZA
POR J. ANIBAL CERDA
Este libro contiene la metodología completa de la escuela primaria.
Un tomo en gran formato de 352 páginas.
PRECIO: $ 10.00 — PROVINCIAS: $ 10,50
Forma de pago: Giro postal.
LIBRERIA NASCIMENTO
AHUMADA 125 CASILLA 2298 SANTIAGO

SI USTED NECESITA
comprar algún artículo de joyería, nuestra casa se lo venderá al más bajo precio y con la mayor garantía.
ALHAJAS, RELOJES y objetos para REGALOS.
JOYAS VALIOSAS DE OCASION
"La Equitativa"
M. R.
DELICIAS 851 AL 857

SITIOS VENDO
EN AVENIDA REPUBLICA
LINDO SITIO ESQUINA, MUY APROPIADO PARA CONSTRUIR RESIDENCIA.— Mide m|m. 1,000 metros cuadrados de superficie, con 22 mts. de frente a República. Precio: $ 135,000.
INMEDIATO A AVENIDA REPUBLICA
CERCA DE ALAMEDA, GRAN SITIO, MUY APROPIADO PARA DIVIDIRLO EN LOTES Y CONSTRUIR RESIDENCIAS. Mide m|m. 32 metros de frente por 27 de fondo. Precio: $ 100, metro cuadrado.
CARLOS OSSANDON B.
SECCION COMPRA - VENTA URBANA (SUR)
168 — BANDERA — 168

ARRENDAMOS DOS FUNDOS
UNO EN SAN JAVIER, a dos leguas y media Estación, 320 cuadras planas regadas. Buenos suelos aunque algo sucios, dividida en 10 potreros. Buenas casas habitación, 10 posesiones de inquilinos, galpones, dependencias, etc. Se pueden sembrar 100 cuadras de trigo fácilmente.
CANON: $ 35,000 anuales.
OTRO EN VILLA-ALEGRE, a 3 leguas al Oriente. Fundo en formación. 300 cuadras planas regadas. Suelos buenos para siembras y crianzas. Del cánon puede deducirse una suma anual para construir casas y dependencias.
CANON: $ 15,000 anuales.
GUZMAN & SILVA
1317 — HUERFANOS — 1317

El Directorio de la Usrach se reune hoy, a las 6 P. M.

—Para resolver una tabla muy interesante está citado para hoy a las 6 de la tarde, el Directorio de la Unión Social Republicana de Asalariados de Chile ("Usrach"), en su secretaría general, ubicada como se sabe, en San Antonio 347 (Tercer piso).

Se encarece la asistencia a los señores directores, especialmente a aquellos que no han concurrido a las últimas reuniones.

Comisión de Hacienda del H. Senado

APROBO AYER EL PROYECTO QUE MODIFICA LA LEY DE BANCOS

En la mañana de ayer se reunió la Comisión de Hacienda del Senado y estuvo estudiando el proyecto enviado al Congreso por el Ejecutivo y que viene a modificar la actual legislación bancaria. El texto de este mensaje fué publicado por "La Nación" en su edición de ayer.

La Comisión acordó informar tal como estaba el proyecto del Ministerio de Hacienda, agregándole un artículo por el cual quedan derogadas todas las leyes en vigor sobre la materia y que están en contraposición con el proyecto en referencia.

Sobre la elección de Tarapacá y Antofagasta

NOS HABLA DON GUILLERMO BAÑADOS

Sobre su viaje a las provincias de Tarapacá y Antofagasta, por donde fué candidato a Senador, don Guillermo Bañados, nos ha hecho las siguientes declaraciones:

"Las cifras de las fuerzas demócratas que tenía el Directorio General de esas provincias no daban posibilidad ninguna de éxito al candidato, salvo que se hubiera producido algún arreglo con asalariados o comunistas. Sin embargo, el Directorio General acordó por unanimidad que el candidato elegido por las Agrupaciones de Tarapacá y Antofagasta, se trasladaron al Norte acompañado de su propio presidente y de todos los diputados que pudieran ir, a objeto de efectuar una concentración de fuerzas demócratas y de producir la armonía y la concordia con varias agrupaciones que se hallaban divididas desde hacía tiempo.

Por otro lado, tomó en cuenta el Directorio General para esta determinación la conveniencia que había de levantar el espíritu a los demócratas del Norte e iniciar una activa propaganda de nuestros ideales para impedir que la masa trabajadora continúe plegándose a las filas comunistas.

Todo este pequeño plan de trabajo y de acción fué cumplido satisfactoriamente y yo, como candidato a Senador que representaba la unión de todas las fuerzas de la democracia, no tengo nada más que palabras de agradecimiento y elogio al entusiasmo y decisión con que se libró la jornada del 20 del presente y en que algunos partidos gastaron tan fuertes sumas de dinero, comprando electores, que hacía recordar los mejores tiempos pasados para el carneraje electoral. Además, esta es una manifestación evidente que la nueva Constitución, en materia electoral, ha sido violada sin consideración de ninguna especie.

La dirección del Partido Demócrata enviará pronto a las provincias del Norte, una delegación de su seno para que vaya a activar los trabajos de propaganda iniciada para el futuro.

Entre tanto, dejo constancia de mis profundos agradecimientos al Senador don Luis A. Concha, y diputados señores: Manuel J. Navarrete, Virgilio Morales y Cardenio González, por la cooperación tan decidida como eficaz que me prestaron a mi candidatura y asimismo a los amigos y correligionarios de Santiago, Valparaíso, Talcahuano y Traiguén, que ayudaron con su óbolo a los gastos.

La manifestación a don Carlos Alberto Ruiz

SE EFECTUARA MAÑANA EN EL RESTAURANT SANTIAGO

Mañana, a las 12.30, tendrá lugar en el Restaurant Santiago, la manifestación que un grupo de parlamentarios ofrece al señor Carlos Alberto Ruiz.

A esta manifestación han solicitado adhesiones numerosas personas que los organizadores no han podido aceptar y que nos piden agradecer desde luego, porque se trata de una manifestación que ofrecen al ex parlamentario radical, los congresales que fueron sus colegas en períodos anteriores.

Los parlamentarios de la izquierda en jira a través del país

VOTO APROBADO POR LA USRACH

En su sesión de anoche el Directorio de la USRACH consideró la actual situación política adoptando medidas de carácter interno a fin de intensificar en lo posible su propaganda a través de todo el país.

Se discutió largamente el problema de la carestía de los artículos de consumo, acordándose considerarla detenidamente y propiciar un movimiento de opinión en contra de la carestía actual, que por demás es injustificada.

A continuación el Directorio, por unanimidad aprobó el siguiente voto:

"La Unión Social Republicana de Asalariados de Chile considerando que la reacción oligarca pretende perpetuarse ya en forma definitiva en el Gobierno del país implantando el fascismo, que es un verdadero atentado contra los principios de libertad congrados con la independencia de la República, acuerda:

Dirigirse a la representación parlamentaria asalariada para que de acuerdo con el block de la izquierda del Parlamento, estudie y acuerde un programa mínimo y realice una jira a travez del país, a fin de hacer ver el peligro que encierra la pretendida implantación del fascismo, y señalar la acción atentatoria contra los intereses del pueblo del actual Gobierno.

Esta tarde a las 6 se reune nuevamente el Directorio de la USRACH a fin de continuar en su estudio sobre la actual situación política.

Bailes de Salón

Aprenda usted los bailes de salón y de última novedad con el conocido profesor práctico y de más actualidad: Profesor M. AGUILAR. Academias para alumnos y ex-alumnos: Lunes, Miércoles, Viernes y Domingo, tarde, de 6 a 8. Miércoles, noche, de 9 1|2 a 11.—**EGAÑA 570.** (Entre San Isidro y Carmen, a 2 cuadras de Alameda).

Este año, alrededor de **500 personas** aprenderán con su autor, el simpático y elegante baile nacional de reciente moda: la **Cueca Chilena Moderna, de Valero**, reforma Hupa Hupa, y que próximamente hará furor, pues ha alcanzado gran éxito en las exhibiciones que hiciera, tanto en la Argentina como en Chile, siendo bisadas por tres y cuatro veces.

La enseñanza rápida, distinguida y de última novedad de los bailes de salón, y tal como se baila en Europa y Norte América, sólo puede usted conseguirla con los **ases** de la enseñanza, **J. VALERO y señora T. PARADA**, los profesores de la aristocracia santiaguina.

Estudio VALERO. Tres salas. Lecciones privadas. **Castro 706.**

Ultimos Modelos

RECIEN LLEGADOS DE PARIS

Hotel Victoria

Salón N.o 1. Horas: 10-12 M. y 2 a 7 1|2 P. M.

Canosos?

EL ENEOL le teñirá las canas del negro al rubio. El único que da resultados en los cabellos claros.

Puede usted teñir sus canas sin miedo de cambiar de color del cabello, como ocurre con todas las otras tinturas.

SALONES DE APLICACION Y VENTA

Peluquería LOUBAT

SAN ANTONIO 208

Teléfono 676

EL CRIADERO DE ARBOLES DE SANTA INES

ruega a los interesados en plantaciones, se sirvan pasarle sus órdenes cuanto antes, a fin de que puedan ser atendidas cumplidamente. Dirigirse a la Administración, Nos, o a la Agencia General, Huérfanos 1157, Casilla 1417, Santiago.

TRUST DE PIELES DE PARIS

OFICINA: ESTADO 14

Ofrecemos el mayor surtido, los más variados **MODELOS** de **PIELES IMPORTADAS** y toda clase de facilidades para adquirirlas a precios fuera de competencia.

SOLO POR POCOS DIAS

ESTADO 14 — TRUST DE PIELES DE PARIS

M. DELMOND - Claras 215

Realización única de trajes modelos desde $ 150; sombreros, desde $ 40; paraguas y mantones.

¡NO HAY DUDA!

El Consultorio de Belleza, con su anexo de

Peluquería y Peinados. — San Antonio 281, Altos

ES EL PREFERIDO DE LA SOCIEDAD

¡PRECIOS MODICOS!

CONSEJOS GRATUITOS por persona muy entendida en arreglos del CUTIS.

EL DINNER-BLANC DE ANOCHE EN LOS SALONES DEL CUB HIPICO.—

GRUPO DE ASISTENTES AL DINNER BLANC OFRECIDO POR LA SEÑORITA RAQUEL BULNES IBAZA, REUNION QUE ALCANZO LOS CARACTERES DE LA MAS ELEGANTE NOTA SOCIAL

MATINEE. — La señorita Raquel Saavedra Alcalde, ofrecerá mañana una matinée a sus relaciones.

BAUTIZO. — El Domingo fué bautizada en la parroquia de la Asunción, por el Pbro. don Oscar Larrázabal E., Sylvia Ligia, hija del señor Gastón Stahl y de la señora Olga Larrázabal de Stahl.

Fueron padrinos el doctor Mauricio Brockman y la señora María Estrada v. de Larrázabal.

LAS GRANDES FESTIVIDADES CENTENARIAS DE SAN LUIS.— A las 8.15 A. M. se tendrá en la iglesia de San Ignacio la solemne recepción de nuevos congregantes de la Congregación Mayor de caballeros y jóvenes.

Acto continuo, se dará comienzo a la Misa de Comunión general de las instituciones juveniles y de los alumnos mayores de los Colegios de Segunda Enseñanza, en honor de San Luis. Terminada la Misa, se les ofrecerá un desayuno en el salón de honor del Colegio.

A las 10 A. M., oficiará de Pontifical el Excmo. señor Nuncio Apostólico, Dr. don Benedicto Aloisi Masella, sirviéndole como asistentes los ex-alumnos de San Ignacio, Mons. Carlos Casanueva, Rector de la Universidad Católica; Mons. Juan Subercaseaux, Rector del Seminario, y los Pbros. señores Alfredo Cifuentes, Domingo Matte, y Osvaldo Fernández Castillo, haciendo de Maestro de Ceremonias el Pbro. don José Antonio Lira; cantará la Misa "Pontificalis" del Maestro Perossi, el Coro del Seminario de Santiago, dirigido por el inteligente Maestro de Capilla, Pbro. don Jorge Azócar.

A las 6.30 P. M. se clausurará la Semana Aloisiana con exposición del Santísimo, rezo del Rosario, Panegírico del Santo, que pronunciará el Pbro. Dr. D. Manuel Larraín Vergara, y Reserva solemne de Su Majestad.

Tanto a la Misa Pontifical, como a la distribución de la tarde están invitados todos los fieles que quieran honrar al Patrono de la juventud en su centenario.

A GUAYAQUIL. — Ayer a mediodía se embarcaron en Valparaíso, en viaje a Guayaquil, don Tomás Eastman y señora Luz Montt de Eastman.

BANQUETE. — Mañana se llevará a efecto el banquete que un grupo de amigos ofrece en los comedores del Club de la Unión, a don Miguel Solar F.

ENFERMOS. — Ha entrado en un período de franca mejoría la salud del abogado don Ernesto Toro y Toro.

—A consecuencias de un accidente, se encuentra en cama, la señora Directora de la Academia de Idiomas The Berlitz School, señora Teodora Vossenberg v. de Heyer.

RECEPCION.—La Srta. Sofía Valdés Blanco ofrece hoy Domingo 27 de Junio una recepción a sus relaciones en su residencia de la calle Bellavista.

FALLECIMIENTO. — Víctima de traidora enfermedad ha dejado de existir en esta capital la señorita Guillermina Mena Fernández.

VIAJEROS. — Se encuentran en esta capital el Administrador de Aduana y Tesorero Fiscal de Pisagua, don Desiderio Pérez de Arce y señora Florencia de Pérez de Arce.

CRUZ ROJA DE LAS MUJERES DE CHILE. — Por orden de la presidenta, se cita a las jefas de comisiones de vacunación para una reunión que tendrá lugar el Lunes 28, a las 2 1|2 P. M. en el Dispensario, para dar cuenta del trabajo y recibir instrucciones y material.

EL DINNER-DANSANT DE ANOCHE EN EL CLUB DE LA UNION.—

Tal como lo habíamos anunciado, el dinner dansant realizado anoche en los comedores del Club de la Unión, ha constituído una de las reuniones más brillantes y seguros estamos que marcará una alta nota en los acontecimientos sociales de la temporada.

Al ambiente de severa suntuosidad del local, se agregó la amable distinción de la concurrencia, que unida al fino y alegre ambiente hicieron que las horas transcurrieran sin sentirse, en medio de la mayor alegría.

Demás está decir que los amplios salones del piso alto del Club presentaban un aspecto tal de hermosura, que hacen difícil toda descripción.

Entre las familias asistentes, alcanzamos a anotar, entre otras muchas, las siguientes:

Antúnez Zañartu, Edwards Mackenna, Herquíñigo Pena, Claro Montes, Edwards Budge, Valdés Sánchez, Iñiguez Sanfuentes, Errázuriz Valdés, Lyon Vial, Besa Pereira, Montes Izquierdo, Montt Balmaceda, Valdés Freire, Ossa Undurraga, Orrego Barros, Usabiaga Iglesias, Ureta Valdés, Casanova Subercaseaux, Matte Pinto, Phillips Ortúzar, Larraín Echeverría, Concha Subercaseaux, Vergara Blanco, Scroggie Vergara, Montt Pinto, García de la Huerta Balmaceda, Opazo Tagle, Herrera Aréstegui, Grez Irarrázaval, y muchas otras.

MATRIMONIO IRARRAZAVAL BARROS - PEREIRA MONTES. — El 10 de Julio próximo se efectuará el matrimonio del señor Ricardo Irarrázaval Barros con la señorita Inés Pereira Montes.

MATRIMONIO. — Se ha efectuado en Colchagua, en el fundo de la novia, el matrimonio de la señorita Buenaventura Fuentes Veas, con el señor Guillermo Goldschmidt Palominos.

NACIMIENTO. — Ha venido al mundo un hijito de don Julio Ortúzar R. y de la señora María Inés Prado de Ortúzar.

—En Concepción ha nacido Yolanda Aída Wenger Martínez, hija del señor Alberto Wenger y de la señora Aída Martínez de Wenger.

DON CARLOS ZEGERS URETA. — Recientemente ha dejado de existir en esta capital el señor Carlos Zégers Ureta, vinculado a una distinguida familia de Santiago.

El señor Zegers siempre supo distinguirse por sus dones de caballerosidad, siendo apreciado grandemente entre sus relaciones sociales.

IN-MEMORIAM. — El Martes 29 del presente se dirá en la capilla del Cementerio General a las 10 A. M. una misa por el descanso del alma del señor Alejandro Greve Silva.

—Hoy Domingo 27 se dirá una misa en el altar mayor de la iglesia de San Francisco a las 11 A. M., por el eterno descanso del alma de la señora doña Ana Rosa Mac-Clure de Varas, recientemente fallecida en esta capital.

CLUB DE SEÑORAS. — **Biógrafo.**—Este cine, día a día tiene mayor éxito, por al espléndida elección de sus películas, y la dirección de él no omite sacrificio para que todo lo que exhibe sea de verdadero arte y siempre con un fondo moralizador de enseñanza. Para esta tarde, a las 6 en punto, anuncia la interesante producción de argumento dramático de gran fuerza, titulada "El sacrificio de su honra", cinta llevada a la pantalla con perfección de detalles. Tiene escenas admirables de emoción intensa, y sus intérpretes, Silvia Bremer, la gran trágica Mary Carr y Franck Mayo, hacen de esta producción una admirable creación. La orquesta del maestro Alex, que con tantas simpatías cuenta entre los habitués a este cine, desarrollará un lucido programa Jazz-Band. Anunciamos que el estreno del Martes próximo, que es festivo, será la exhibición de la maravillosa producción de éxito notable, titulada "Reyes, Princesas y Payasos".

Tienda del Trabajo. — Abrirá como de costumbre, sus puertas para facilitar la venta de sus exquisitos dulces.

MATRIMONIO MUÑOZ GOLDENBERG - AGUIRRE HERRERA. — El Martes próximo será bendecido en la iglesia de San Vicente de Paul, el matrimonio de la señorita Mercedes Aguirre Herrera con el señor Gustavo Muñoz Goldenberg.

RECEPCION. — Circula la siguiente invitación:

"Luz Arrieta Concha, invita a Ud. a su casa, Huérfanos 1891, el Sábado 3 de Julio a las 6 P. M."

A EUROPA. — En la combinación transandina de hoy parten a Buenos Aires, donde se embarcarán en viaje a Europa, don Arturo Lamarca Bello y señora Marta Subercaseaux de Lamarca y familia.

—En la misma combinación parte a Europa la familia Subercaseaux Aldunate.

MATRIMONIOS CONCERTADOS. —Se ha concertado el matrimonio de la señorita Hortensia Turner V., con el señor Máximo Soria B.

—Ha quedado concertado, en Linares, el matrimonio de la señorita Lucinda Concha Acuña con el señor Carlos Jorquera Valdés.

Consejos de la Comtesse Ivon

REGALOS DE ARTE.—

Al pasar, todos se detienen a admirar las maravillosas porcelanas de Sajonia Trausenth que exhiben su su vidriera los señores **Irarrázaval Hnos. y Cía., en Huérfanos 1245**, y cuando seducido por la belleza, se entra al almacén, convertido en un santuario artístico, se admira la inmensa y valiosa variedad de objetos finos para regalos, estatuitas, bibelots y los juegos de servicio con sus monogramas hechos especialmente para su distinguida clientela. Invitamos a nuestros lectores a visitar esta exposición permanente, la más hermosa y atractiva que se puede imaginar.

LA MUSICA DIVINA.—

Los griegos en sus poéticas creaciones dieron vida a las sirenas, que cautivaban a los marinos con su belleza y sus cantos; pero también crearon a Orfeo, que con su música divina las dominó. Esta leyenda mitológica puede aplicarse hoy en día con iguales resultados prácticos: Cuando en un hogar se hace buena música, este se enriquece en afectos; todos se sienten atraídos y cautivados como por un imán mágico y se goza de paz y alegría y bienestar; por el contrario cuando no hay música o es mala se produce la dispersión. Cuando no se tiene el dón de la música, se reemplaza por un excelente **auto-piano** como los que importa la **Casa Grimm y Kern, Ahumada 99, esquina de Moneda** que permiten a un aficionado hacer música de maestros y dar la ilusión de estar oyendo a grandes pianistas. Tan perfectos son en su mecanismo y en la melodía de sus voces. Aconsejamos a nuestras lectoras visitar el salón de exposición; en la seguridad de que quedarán maravilladas con los nuevos modelos que acaban de recibir.

CONVIENE ABRIGARSE.—

Hay una verdadera epidemia de grippe, resfríos y otras afecciones originadas todas por el frío, la humedad y la falta de abrigo, sin embargo, a moda, que está muy de acuerdo con las condiciones climatéricas, impone el uso de los tejidos de lana en todas sus formas. **La Tricoteuse, Agustinas 980**, ofrece el más completo surtido de modelos en casacas, chalecos, paletoes, trajes para niños, que se hacen sobre medida y por cualquier figurín, a precios muy razonables.

RENDEZ VOUS SOCIAL.—

Nuestro gran mundo y en especial su elemento joven, que hace ahora vida tan activa y moderna, tiene sus caprichos y sus preferencias para poner de moda ciertos centros de reunión, que los convierte en sus rendez-vous obligados para los que viven en su medio elegante y aristocrático. Así es cómo han puesto de moda la **Luncheonette**, calle Estado, al lado del Teatro Imperio, cuya suntuosa instalación, sirve de magnífico marco a las bellas santiaguinas, que gustan deleitarse con sus exquisitas golosinas y bebidas exóticas, mientras charlan y pololean felices y alegres.

PARA LA BELLEZA.—

Un cutis quemado o manchado produce un efecto muy perjudicial a la belleza femenina, sobre todo cuando hace contraste con las partes sanas. Para restablecer el cutis a su primitivo estado y darle frescura y aspecto juvenil debe usarse la **"Leche de belleza" del doctor Bodin**, que vende la Botica **Gamboa, Portal Mac-Clure esquina de Merced.**

PLAQUE CHRISTOFLE. —

Estamos en plena estación de los regalos para cumplir con los santos más favoritos de nuestra sociedad, produciendo más de un dolor de cabeza y de bolsillo, en el deseo de salir airoso de tales compromisos. **Felizmente la Casa Debux de M. Gasman, Pasaje Matte 58**, ofrece una gran variedad en objetos de plaqué de las afamadas marcas Christofle, Argentor, Dixon, etc., como bomboneras, floreros, servicios de té y servicios completos de cubiertos en hermosos estuches, muebles, entre los cuales se puede estar seguro de encontrar lo que cada uno necesita a precios muy tentadores, y con facilidades de pago.

¡GLORIA!—

En estas mañanas frías, cuando se toma en el desayuno una deliciosa taza de cacao, se siente uno transportado a la gloria, y de ahí vino que se le diera este nombre al famoso **Cacao peptonizado "Gloria"**, alimento exquisito, nutritivo y tonificante, con que se deleitan niños, ancianos y convalescientes. Se prepara en un instante con sólo agregar agua hirviente a la crema formada por leche condensada, cacao desgrasado, peptonizantes y extracto de malta. Pídalo en todas las botica y almacenes. Es especial para viajes y el Norte, donde no hay leche.

EL GRAN PREMIO.—

Cuando necesite medicamentos exija siempre los productos del **Laboratorio Chile**, el más antiguo y el que acaba de obtener el Gran Premio en la Exposición de Bolivia. Entre otras especialidades, llamamos la atención a la **Guayacolina**, a base de Tiocol, como el más poderoso antídoto para todas las afecciones bronquiales, como la tos, tan frecuente en este tiempo y que no cuidadas a tiempo pueden ser fatales.

LA MAS EXQUISITA.—

Siempre una buena dueña de casa procura comprar los mejores alimentos donde le den las mayores garantías de buena calidad. Así es como la **Mantequillería Moderna de O. Mariotti, Santo Domingo 979**, ha logrado formarse la mejor clientela de Santiago, debido a su exquisita mantequilla de la hacienda Chicureo, de Colina, cuya marca debe exigirse en cada paquete.

TERSURA DEL CUTIS.—

Un cutis sin mancha, limpio, transparente, es un ideal que todas las mujeres desean alcanzar, cuando la naturaleza no las ha favorecido en esto o las enfermedades, la edad u otro accidente marchita el cutis. **Los polvos Gaby**, usados con constancia, producirán los resultados anhelados. Se encuentra en todas las boticas.

CUIDE SUS DIENTES.—

Las pequeñas causa producen grandes efectos y así ocurre precisamente con la dentadura, que cuando no se cuida atenta y prolijamente, no sólo se sufre por las caries y la pérdida de los dientes, sino que se contraen graves enfermedades. Para precaverse y tener bellísima dentadura, use los **Polvos elixir y pasta dentífrica del Laboratorio Chile**, cuya preparación se hace sobre las mejores fórmulas y con la mayor prolijidad.

COMTESSE IVON.

MATRIMONIO VIAL ERRAZURIZ-SILVA CLARK.—

SEÑORITA IDA SILVA CLARK, CUYO MATRIMONIO CON EL SEÑOR ADOLFO VIAL ERRAZURIZ SERA BENDECIDO HOY A MEDIO DIA EN LA IGLESIA DE SAN VICENTE

Hay mujeres que todas las mañanas ostentan un cutis nuevo, flamante

POR CHARLOTTE ROUVIER

Este hecho no tiene nada de extraordinario, pues son muy conocidas las especiales virtudes de la cera mercolizada, que tiene la propiedad de hacer que las viejas escamas, resecas y gastadas, de la cutícula exterior de la piel se desprendan de una manera imperceptible pero constante, permitiendo así la aparición del nuevo cutis que toda mujer posee debajo de esa caduca cuticula. Para lograr este magnífico y rejuvenecedor efecto, basta hacerse todas las noches, antes de acostarse, un ligero masaje de la cara, cuello, descote, brazos y manos, extendiendo sobre dichas partes del cuerpo una capa de cera mercolizada, frotando luego de un modo suave y dejando la cera hasta la mañana siguiente para retirarla con un poco de agua tibia.

La cera mercolizada, cuyas maravillosas cualidades se adaptan espléndidamente a las condiciones climatológicas de los países sur americanos, se distingue de todas las pretendidas cremas de toilette que son ofrecidas al público, sin que se haya tenido en cuenta que no convienen a estas latitudes y sin que hayan sido previamente mercolizadas. En toda farmacia o perfumería de una cierta categoría se halla cera mercolizada.

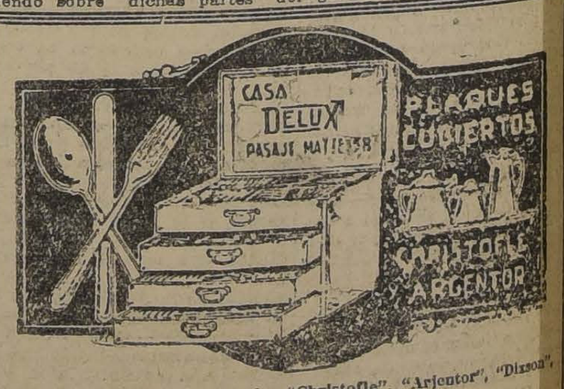

Servicios de mesa y plaqués "Christofle", "Arjentor", "Dixon", "Schefeldt" y otras marcas famosas.

Artículos para regalos a precio de réclame, réalos

CASA DELUX

PASAJE MATTE 58. — CASILLA 1638

Facilidades de pago. Se atienden pedidos de provincias

MAURICIO GASMAN

PASAJE MATTE 58

Abierto los días sábados todo el día.

MANIFESTACION A LOS HERMANOS TORRALVA.—

ASISTENTES AL BANQUETE OFRECIDO A MEDIO DIA DE AYER EN EL CLUB DE LA UNION, POR LA ASOCIACION DE LAWN TENNIS DE CHILE, EN HONOR DE LOS SEÑORES LUIS Y DOMINGO TORRALVA, CON MOTIVO DE LA PROXIMA PARTIDA A EUROPA DE ESTOS DISTINGUIDOS CAMPEONES DE LAWN TENNIS

EN LA DIPLOMACIA. — En la combinación que partirá hoy (Domingo), de Buenos Aires, se trasladará a Santiago el Barón von Reiswitz, que ha sido nombrado Encargado de Negocios de Alemania en Chile. El Barón von Reiswitz viene acompañado de su esposa.

EL BANQUETE DE HOY EN HONOR DEL SECRETARIO DE LA EMBAJADA DE ITALIA. — Esta noche será servido en los comedores del Club de la Unión el banquete con que nuestra sociedad, despide al secretario de la Embajada de Italia, señor Barón don Francesco de Sciacca, quien parte en breve a Río Janeiro, donde ha sido trasladado por el Gobierno de su patria.

LA RECEPCION DE HOY. — Damos a continuación la nómina completa de las niñas invitadas a la recepción que esta tarde ofrece la señorita Sofía Valdés Blanco. Marta Valdés Lecaros, Esther Correa Lecaros, Adriana Valdés M., Guillermina Hurtado Valdés, Luz Labarca M., María Ovalle A., Dominga Blanco C., Victoria González-Blanco, Hismenia Niño, Elma y Armida González Dueñas, Domitila Letelier Azócar, Olga Arregui Cruzat, Anita Herrera, Blanca Pleiteado Lazo, María y Olga Pérez Herrera, Emma Almarza B., Violeta Florenzano González, Esther Kruger, Doralisa González, Florenmano, Herminia Zamora Cuevas, Elba Blanca y Rosa Sepúlveda Dasne, Sara Valenzia D., Ernestina y Juana Silva Espina, Iris Folador Bortosi, Celia Ramírez, María Muñoz L., Elsa Valladares Llanca, Inés y Luisa Silva, Valderrama, Elba y Elena Medel C.

EN EL SALON DE TE DE LA CONFITERIA LONDRES. — Desde la inauguración del salón de té de la Confitería Londres de la calle Ahumada, una numerosa concurrencia se ha dado cita en este punto de reunión, especialmente a la hora del té, de cuatro a seis de la tarde. Una espléndida orquesta formada por conocidos profesores de la capital tiene a su cargo la ejecución del programa de música, hecho a base de composiciones clásicas y los bailables más en boga.

El ambiente de confort, como asimismo el esmerado servicio con que ha sido presentado este salón, le aseguran una concurrencia que día a día va en aumento.

NOTAS DE ARTE

EN LA CASA EYZAGUIRRE SE INAUGURARA EL MIERCOLES LA EXPOSICION MONTPARNASSE

La iniciativa del Consejo de Bellas Artes, de establecer en forma efectiva un intercambio artístico con los países de América va a ser dignamente coronada con la exposición que el Miércoles inaugurará en la Casa Eyzaguirre el Grupo Montparnasse.

Como se recordará, las tendencias artísticas más avanzadas se acogieron a este simpático Grupo que provocó tan animados y vivos comentarios alrededor de sus dos exposiciones anteriores en diversas salas de la capital.

Ahora, el Grupo Montparnasse lleva a Buenos Aires el mensaje de nuestro arte con obras de Manuel y Julio Ortiz de Zárate y Waldo Vila.

Antes de partir a la vecina República, los señores Ortiz de Zárate y Vila abrirán una exposición y venta de obras en la Casa Eyzaguirre, la que será inaugurada el Miércoles de la presente semana.

MUSICA

EL CUARTETO DE LONDRES

DA ESTA NOCHE A LAS 6.30 EL 6.o CONCIERTO EN EL MUNICIPAL

Un interesante concierto del Cuarteto Londres se anuncia para esta tarde, a las 6.30, en el Municipal. A juzgar por la gran demanda de localidades, una gran concurrencia asistirá a esta audición.

El programa se inicia con el cuarteto en "fa mayor" de Revel, el gran discípulo de Beriot y de Fauré, considerado como el porta estandarte de la escuela francesa ultramodernista.

Sentimental y romántico, algunas veces, y otras escéptico y cruel humorista, ha compuesto obras de vigorosa musicalidad, como la que ejecutará esta tarde el Cuarteto. Su forma, compuesta por el moderno procedimiento llamado cíclico, se acopla a la estructura clásica. Este cuarteto, al decir del crítico Roland Manuel "es la ardiente expansión de la juventud que confía en su fuerza".

En la segunda parte del programa figuran dos trozos de importancia: la fantasía Folk-Song de Warner y el Menuetto de Scontrino.

En la tercera parte figura el Cuarteto en "la menor", op. 29 de Franz Schubert. Este cuarteto, compuesto en 1824, en Hungría, refleja las melodías populares de aquel país. Admirable de proporciones, muy conciso, está impregnado en una tinta suave de intimidad encantadora.

El primer "allegro" más bien parece un "lied", con su suavidad y romanticismo melódico, cantado casi siempre por el violín primero.

El tema del "andante" es reproducción de otro, empleado en uno de los números de Rosamunda, estrenada en 1823.

El "Menuetto" es una joya. Original, encantador de exquisita suavidad, como un sueño, parece influído en sus dos partes, y, principalmente en el trío, por los aires húngaros de que antes se hablaba.

Húngaras son también las melodías del "final", digno marco de este cuarteto encantador.

AUDICION BEETHOVEN

La dirección artística del Cuarteto de Londres nos informa su propósito de ofrecer al culto público de Santiago, un recital, dedicado exclusivamente a Beethoven, el genial compositor que con pintoresco fervor calificara Wagner de "Colón de la Música", y cuyo centenario se celebrará en 1927. Esta interesante audición se llevará a efecto en el Municipal el Miércoles de la próxima semana. El Cuarteto de Londres ejecutará el Cuarteto en "la mayor", op. 18 N.º 5 (1800); el Cuarteto op. 59 N.º 3 en do (1807), y el cuarteto op. 135 en fa, (1826).

Hay interés en nuestro público aficionado a la música, para asistir a esta nueva oportunidad que ofrece el Cuarteto de Londres.

POLVO GABY DE COLD CREAM

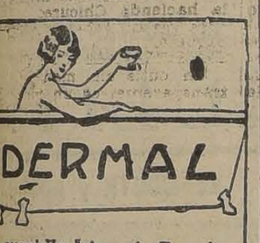

DERMAL

El exquisito Jabon de Tocador Dermal centuplica los placeres del baño.

EL MEJOR PIMENTON ESPAÑOL

MERCERIA MATAS
(CASA FUNDADA EN 1886)
DELICIAS 2780 —:— (PORTAL EDWARDS)

NO OLVIDE QUE EN EL CURSO DEL MES PROXIMO PODRA USTED CONTAR EN SU CASA CON EL PRODUCTO

MILKO
(M. R.)

o sea con la leche desecada más pura y sana que es dable obtener.

Después de la buena leche materna, MILKO es el alimento soberano para devolver la salud y las fuerzas a los niños enfermos y para evitar muchos trastornos y enfermedades a los niños sanos.

Para las personas débiles o convalecientes, MILKO es un alimento de fácil digestión y de un gran poder nutritivo.

Usted tiene el deber de quedar bien con San Pedro, hágale un bonito regalo de Ramis Olay.

USTED PUEDE CONSTATARLO

Si tiene algún traje de seda, lana o algodón; algún terno de caballero, sobretodo, abrigo(blusa, medias, corte de género, etc., desteñidos por el tiempo o de color pasado de moda, nosotros se lo dejamos flamante, desmanchado y teñido en lindo color de moda, como ser: burdeos, azulino, verde, morado, gris, ofelia, etc., etc., igual a la muestra.

Le respondemos que la ropa no pierde su tamaño ni sus formas y los colores son lavables. Desmanchados difíciles. Precios bajos.

TINTORERIA "EL ARTE", AGUSTINAS 851

FRENTE AL TEMPLO SAN AGUSTIN Y DELICIAS 2192 (PORTAL)

PIELES
PIELES
REALIZACION COMPLETA DE TODO NUESTRO ENORME — STOCK — DE PIELES FINAS
PALETOES
DESDE $ 425.00
VENTAS CON GRANDES FACILIDADES
Delicias
ESQ. DIECIOCHO
PELETERIA BLANCO
ENCALADA

SALDOS
Interesantes

ABRIGOS
Confeccionados en finísimo CHEVIOT inglés de pura lana. Género de gran duración y bonito aspecto. Enorme variedad de colores y modelos nuevos. En varios tamaños. Precios de gran oportunidad.
$ 69.50

ABRIGOS
Confeccionados en muy rico MUFLON de pura lana. Tela importada de gran duración y abrigo. Gran variedad de modelos nuevos y de lindos colores de moda. Precio de gran baratura.
$ 79.50

ABRIGOS
Confeccionados en finísimo casimir inglés de alta fantasía. En colores chinescos de gran moda. Gran variedad de tamaños y modelos nuevos. Valían $ 175. Rebajados por esta ocasión, a
$ 98.00

ABRIGOS
Confeccionados en insuperable Gamuza Francesa de pura lana. Adornados con pieles. En colores de gran moda; valían $ 280, rebajados ahora a
$ 190.-

TRAJES SASTRE
Confeccionados en fina Gamuza Francesa de pura lana. Gran variedad de tamaños y colores; valían antes $ 250, rebajados a
$ 125

VESTIDOS
Confeccionados en muy fino terciopelo Francés de pura lana. Con muy bonitos adornos. Un precio de gran ocasión.
$ 98.-

MEDIAS
De lana. De fabricación inglesa. Garantida. En colores de fantasía. Artículo de gran moda y muy abrigador. Precio sin competencia, el par a
$ 12.90

MEDIAS
De puro hilo, con y sin flecha calada. Artículo de gran duración. Con talón doblemente reforzado. Medias que vendíamos a $ 7.90, rebajadas por esta ocasión, el par
$ 4.95

GUANTES
De Cabritilla. Franceses, un importante saldo, el par a
12.90

GUANTES
Imitación Gamuza. Mosqueteros. Con hermosos bordados. Gran variedad de colores y dibujos. Precio ocasional, el par a
$ 5.95

GUANTES
De lana, para niños. Artículo inglés de mucho abrigo y duración. Gran surtido de tamaños y colores. Precio muy excepcional, el par desde
$ 4.50

LAS NOVEDADES INGLESAS
Casa Mc Roslie
Ahumada 274
Entre Agustinas y Huérfanos - Casilla 834 -
Teléfono 37

IMPERIO

CHILEAN CINEMA CORP.

HOY

GRAN ORQUESTA GRAZIOLI

MATINEE A LAS 3 P. M. APROBADA para Menores

El más grandioso suceso de la temporada.

Reyes, Princesas y Payasos

Genial creación de

HUGUETTE DUFFLOS y CHARLES de ROCH

Obra de gran lujo y emoción. Terminará la matinée con un

PROGRAMA COMICO

de gran éxito.

ESPECIAL 6.30. - NOCHE 9.40. - Soberbio Estreno APROBADA PARA MAYORES Y MENORES

La genial actriz, favorita de nuestra juventud elegante, por su aristocrática gracia

CONSTANCE TALMADGE

y el admirable y arrogante galán, intérprete de muchas cintas famosas

CONWAY THEARLE

son los intérpretes del estupendo estreno dedicado al público de gusto más elegante.

LA CONSPIRADORA

La novela de una linda y picaresca muchacha que se convierte en un terrible dolor de cabeza, para las fuerzas reales de Inglaterra. Un novio que se queda con la boca abierta, mientras su novia se marcha con un bravo capitán.

GRANDIOSAS ESCENAS SOCIALES Y MOMENTOS DE REGIA TRAGEDIA

La belleza de Constance Talmadge realzada por lujosos atavíos masculinos.

PROXIMO MIERCOLES

DIA DE MODA

SOBERBIO ESTRENO

RICHARD BARTHEL MESS el galán que ha conquistado la gloria en plena juventud.

Reaparece en el intenso drama de gran argumento.

EL CASTILLO DEL AMOR Y DE LA MUERTE

VIERNES 2 —

ESPECTACULO DEDICADO A LA COLONIA ESPAÑOLA

El genial drama de don José de Echegaray.

Mancha que Limpia

Regia presentación y grandes intérpretes.

Oriente

SAN FRANCISCO 178 — HOY

EL RECIO DRAMA SOCIAL QUE PLANTEA UN PROFUNDO PROBLEMA RELIGIOSO

Mi Amigo El Diablo

MATINEE GIGANTE A LAS 3 P. M.

EL JINETE RELAMPAGO

Por CAYENA

Un Marino Temporal — Se Casa y lo Cazan — La Sal de la Tierra y Noticiario Fox 1926

IMPERIAL

CHILEAN CINEMA CORP. HOY

MATINEE a las 3 P. M. LOS EXPOLIADORES 15 Programa Cómico

ESPECIAL Y NOCHE SENSACIONAL ESTRENO

REYES, PRINCESAS por Huguett Duflos —y— Charles de Roch --- Y PAYASOS ---

ESPECIAL 6.15 Y NOCHE 9.20. FUNCIONES DE MODA

LA DIOSA VERDE

El Harem de un Rajah que viste de frac y habla correctamente el inglés, pero le gusta ofrecer a su diosa sacrificios humanos.

INDEPENDENCIA

MATINEE A LAS 2.30.—PROGRAMA DOBLE

EL BOMBERO HEROICO

Episodios 1.o, 2.o, 3.o y 4.o y

EL REY DEL DESIERTO, por Williamm Hart

Teatros - FRANKLIN

MATINEE A LAS 2.30.— TRIPLE PROGRAMA

El Capitán Lucero, por Pirulita

EL BOMBERO HEROICO, fin y el PROGRAMA COMICO UNIVERSAL.

ESPECIAL 6.15 Y NOCHE 9.30. — FUNCION DOBLE

EL GOLPE de MUERTE Producción Paramount, por

RICHARD DIX

y A la Manera Americana, por Richard Talmadge

LOS PROGRAMAS DE HOY

TEATROS

COMEDIA (Huérfanos).—Compañía Soler-Vela.—Matinée: Frasquita. Tarde: La Reina del Fonógrafo. Noche: El País de las Campanillas.

SANTIAGO (Merced).—Compañía Herminio Yacucci.—Tarde y noche: De Mar del Plata a Sevilla metido en una Barquilla.

CINES

ALHAMBRA (San Antonio esquina Monjitas).—Matinée: Luchador por Justicia, por Bill Cody, y 16 Programa cómico. Tarde y noche: Ráfagas de Tentación, por Aileen Pringle y Norman Kerry.

APOLO (Victoria frente a Juan Vicuña).—Matinée: El Capitán Lucero, por Pirulita y El Rayo Escarlata, por Jack Daugerthy. Tarde y noche: Dixie la Favorita, por Claire Windsor.

ATENAS (Maestranza 1035).—Matinée: El Capitán Lucero, por Pirulita, y el Rayo Escarlata, por Jack Daugerthy. Noche: Bella Donna, por Pola Negri.

AVENIDA (Vicuña Mackenna 624).—Matinée: Muñequita de Lujo, por Mae Murray y programa cómico. Tarde y noche: La Favorita de la Legión, por Gloria Swanson.

AVENIDA MATTA (Avenida Matta 618).— Matinée: El Halcón de los Mares, por Milton Sills y Por qué los hombres abandonan su hogar. Tarde y noche: La Diosa Verde, por Alice Joyce, George Arliss y David Powell.

AMERICAN CINEMA (Arturo Prat esquina Alonso Ovalle).—En trasformación.

BRASIL (Brasil esquina Huérfanos).—Matinée: Un Valiente Ruboroso, por Hoot Pibson y programa cómico Universal. Tarde y noche: La Octava Esposa de Barba Azul, por Gloria Swanson; Un Amigo Mudo, por Arturo Lake, y Noticiario Universal 35.

21 DE MAYO (Avenida Central esquina Madrid).—Matinée: Los Expoliadores, por Milton Sills y 15 Programa cómico. Tarde y noche: La Rueda del Matrimonio, por Florence Vidor y Adolphe Menjou.

COLON (Plazuela Ecuador).—Matinée: El Bombero Heroico, Luchador por Justicia, La Gran Ciudad y Pintura Fresca. Tarde y noche: Reyes, Princesas y Payasos, por Huguette Duflos y Charles de Roch.

OLISEO (Arturo y Avenida Matta).—Próxima reapertura.

DELICIAS (Delicias esquina San Alfonso).—Matinée: El Bombero Heroico, El Amor se Impone, El Vuelo de Buster y Siempre el Ultimo. Tarde y noche: La Diosa Verde, El Bombero Heroico y El Premio de su Honradez.

DIECIOCHO (Dieciocho 14).—Matinée Golpe de Muerte, por Richard Dix; cómicas y aventuras de cow-boys. Tarde y noche: La Rueda del Matrimonio, por Florence Vidor y Adolphe Menjou.

ELECTRA (Catedral esquina Sotomayor).—Matinée: Homicidio, por Tomas Meighan y Frente a la Vida, por William Haynes. Tarde y noche: Zazá, por Gloria Swanson.

ESMERALDA (San Diego 1035).—En reconstrucción.

EXCELSIOR (Independencia 1070).—Matinée Moneda Corriente, por John Gilbert y El Ultimo Soplo, por Puck Jones. Tarde y noche: Bella Donna, por Pola Negri.

FRANKLIN (San Diego 2015).—Matinée: El Bombero Heroico, El Capitán Lucero, por Pirulita; Un Embustero Perfecto y Accidente Posible. Tarde y noche: La Diosa Verde, por Alice Joyce.

FERROVIARIO (Exposición 155).—Matinée: Novio de Peso, Episodio Nocturno, El Ultimo Soplo, El Sheriff, Hotel de Micos. Tarde y noche: La Rueda de la Fortuna, por Claire Adams.

IMPERIAL (San Diego 1344).—Matinée: Los Expoliadores, por Milton Sills y 15 Programa cómico. Tarde y noche: Reyes, Princesas y Payasos, por Huguette Duflos y Charles de Roch.

IMPERIO (Estado 239).—Matinée: Reyes, Princesas y Payasos, por Huguette Duflos y Charles de Roch, y 17 programa cómico. Tarde y noche: La Conspiradora, por Constance Talmadge y Conway Tearle.

INDEPENDENCIA (Independencia 373).—Matinée: El Bombero Heroico, El Capitán Lucero, Accidente Posible, Un Embustero Perfecto y El Partido de Pelota. Tarde y noche: A la Americana, por Richard Talmadge, y El Golpe de Muerte, por Richard Dix.

IRIS (Castro 130).—Matinée: El Mago de Oz, por Agapito, y 16 programa cómico. Tarde y noche: El Suave Crugir de la Seda, por Betty Compson.

LATORRE (Delicias 3734).—El Mago de Oz, por Agapito, y Moneda Corriente, por John Gilbert. Tarde y noche: Homicidio, por Tomas Meighan.

MINERVA (Chacabuco 780).—Matinée: Muñequita de Lujo, por Mae Murray, y El Bombero Heroico, por Herbert Rawlinson. Tarde y noche: El valiente ruboroso, por Hoot Gibson, y La Favorita de la Legión, por Gloria Swanson.

MUNDIAL (Plazuela Almagro).—Matinée: El Bombero Heroico, El Amor se Impone, El Vuelo de Buster y Siempre el Ultimo. Tarde y noche: Reyes, Princesas y Payasos, por Huguette Duflos y Charles de Roch.

ODEON (Barroso esquina San Pablo).—Matinée: El Bombero Heroico, por Rawlinson; El Capitán Lucero, por Pirulita, y variedades por Los Harthurs. Tarde y noche: Perdida y Ganada, por Greta Nissen y Adolphe Menjou, y Les Harthurs.

POLITEAMA (Portal Edwards).—Matinée: Mister Quemado, luchando con las llamas. Selecta: Los Amores del Centauro. Tarde y noche: Hojas de Otoño, por Corina Griffith.

CINEMA STAR (Avenida Recoleta 345).—Matinée: Luchador por Justicia, por Bill Cody y 16 Programa cómico. Tarde y noche: Ráfagas de Tentación, por Aileen Pringle y Norman Kerry.

REPUBLICA (Avenida República 239).—Matinée: Mister Quemado y Dos Vidas y un Corazón. Tarde y noche: Hojas de Otoño, por Corina Griffith.

ROGELIO UGARTE (Plaza Bogotá).—Matinée: Capitán Lucero, por Pirulita; El Rayo Escarlata, y programa cómico Universal, con variedades por el equilibrista Alberto Moreno. Tarde y noche: Después del Amor, por André Nox y variedades por Alberto Moreno.

SALA ORIENTE (San Francisco 173).—Matinée: El Ginete Relámpago, por Cayena, y 10 programa cómico Fox. Tarde y noche: Mi Amigo el Diablo.

SETIEMBRE (Delicias 404).—Matinée: Un valiente ruboroso, por Hoot Gibson y Programa cómico Universal. Tarde y noche: La Octava Esposa de Barba Azul, por Gloria Swanson, Actualidades Universal N.o 34 y Un Amigo Mudo, por Arturo Lake.

SPLENDID (Huérfanos 1060).—Matinée: Dixie la favorita y programa cómico; Vecinos de Buster Keaton. Tarde y noche: Oro, Seda y Sol, por Fred Thomson.

VICTORIA (Huérfanos esquina San Antonio).—Matinée: A la Manera Americana y programa cómico Fox. Tarde y noche: Ganada y Perdida, por Adolphe Menjou y Greta Nissen.

YUNGAY (Plaza Yungay).—Matinée: Luchador por Justicia, por Bill Cody y 16 programa cómico. Tarde y noche: La Rueda del Matrimonio, por Florence Vidor y Adolphe Menjou.

Teatro Santiago

MATINEE, VERMOUTH Y NOCHE "DE MAR DEL PLATA A SEVILLA METIDO EN UNA BARQUILLA"

Anoche, Yacucci, nos ha dado a conocer la última obra de Parravicini. Lleva el título de "De Mar del Plata a Sevilla, metido en una barquilla" y su trama está basada en las originalísimas incidencias que provoca un fresco que se halla, por razones especiales, nada menos que en el puesto de piloto de una nave aérea que viaja a través del Altántico. Las escenas cómicas se suceden con asombrosa continuidad, manteniendo al público en hilaridad continua durante las tres horas del espectáculo. Yacucci, que se encarga del protagonista, y su compañía, han logrado un éxito que merece señalarse, tanto más cuando se ha montado la obra con verdadera propiedad y eliminando muchos detalles de gusto dudoso que ya fueron censurados por la prensa argentina.

Esta interpretación debemos señalarla como un éxito personalísimo de Herminio Yacucci, que nos ofrece una labor eficaz y concienzuda, propia, por otra parte, de sus antecedentes de actor respetuoso e inteligente.

El éxito brillante de comicidad logrado anoche, ha inducido a la empresa a llevar esta graciosísima bufonada al cartel de las tres funciones de hoy. Así, "De Mar del Plata a Sevilla", irá en la matinée, la vermouth y la nocturna y las localidades podrán adquirirse desde las 10 A. M. en la boletería del Santiago.

TEATRO SANTIAGO

EMPRESA ERNESTO BOUQUET

Compañía Argentina de Comedias

HERMINIO YACUCCI

HOY — Domingo 27 de Junio — HOY

Matinée, a las 3. Vermouth, a las 6.15. Noche, a las 9.30: Grandioso éxito cómico. Tres horas de risa:

"DE MAR DEL PLATA A SEVILLA, METIDO EN UNA BARQUILLA"

Original de Florencio Parravicini.

Lunes: Función en honor y beneficio del "Green Cross". Programa extraordinario.

MUNICIPAL

HOY DOMINGO A LAS 6.30, HOY

6.o Concierto del

Cuarteto Londres

RAVEL

WARNER

SCONTRINO

SCHUBERT

Localidades en la Antigua Boletería.

Miércoles 30:

AUDICION BEETHOVEN

SETIEMBRE Y BRASIL: HOY

MATINEE INFANTIL A LAS 2.30

HOOT GIBSON

en su cómica y sensacional creación,

VALIENTE RUBOROSO

— Y —

PROGRAMA COMICO UNIVERSAL

Vermouth y Noche

Espectáculo para mayores de 15 años

Precioso estreno Paramount de lujo

GLORIA SWANSON

— EN —

LA 8.a ESPOSA DE "BARBA AZUL"

La novela de las esposas que creen que han sido el primero y único amor de su marido.

Además: "NOTICIARIO 38" y "AMIGO MUDO", por A. Lake.

O'HIGGINS

HOY

MATINEE A LAS 2 1/2

La función de la serie BOMBERO HEROICO

— POR —

HERBERT RAWLINSON

— Y —

"EL CAPITAN LUCERO"

— POR —

PIRULITA

VERMOUTH y NOCHE

Estreno Paramount

PERDIDA Y GANADA

— POR —

ALFREDO MENJOU y GRETTA NISSEN

En Matinée Vermouth y Noche ACTUARAN

Les HARTHURS

MAÑANA O'HIGGINS

Beneficio de Les HARTHURS

FIESTA ANDALUZA

TEATRO DE LA COMEDIA

MATINEE: "FRASQUITA".—VERMOUTH: "LA REINA DEL FONOGRAFO".—NOCHE: "EL PAIS DE LAS CAMPANILLAS.—MAÑANA: "EVA"

Las tres funciones que ofrece hoy están llamadas a interesar a los aficionados, pues subirán a escena otras tantas obras de éxito reconocido. Así, en la matinée se pondrá "Frasquita", la última opereta de Lehar, en la que tanto se distinguen Pierrete Flori, Vela, Ureta, Teresa Arce y Garrido. Como se sabe, esta obra tiene un libreto sólido y bien trazado y su música es frívola y gustadora.

Para la vermouth, se ha elegido la preciosa y popular opereta de Lombardo, "La reina del fonógrafo", en la que Adriana Soler, Anita Hernández y las figuras nombradas anteriormente se desempeñan con brillo y simpatía. En esta obra interviene también la pareja Rossi-Rosy, que ejecuta un selecto acto de danza moderna de salón.

La función de la noche se hará con la triunfal opereta de Carlos Lombardo, "El país de las campanillas" obra que gusta por su picardía y su gracia, que se suman a una partitura brillante.

—En la noche de mañana, la compañía Soler-Vela reprisará la hermosa opereta de Lehar, titulada "Eva" una de las obras favoritas de nuestras familias y que, según referencias, interpreta este conjunto en forma esmerada.

—En la semana que se inicia, Maresca nos dará a conocer la última obra de Mario Costa, el autor de "Scugnizza", y que lleva el título de "El Rey de Chez Maxim"

EL CONCIERTO DE AYER. — JULIA PASTEN

La audición de ayer ha sido una de las más interesantes que nos ha ofrecido la orquesta municipal. A la magnífica calidad del programa, se unía un atractivo especial: la presentación de Julia Pasten. De ahí que el Municipal se viera invadido por una concurrencia numerosísima, atenta a los menores detalles de la ejecución.

Contrariando el orden cronológico que se acostumbra respetar generalmente en la confección de los programas, se dió comienzo a la velada con una obra moderna en su factura, si bien de espíritu netamente romántico: la Sinfonía N.o 5 de Antonio Dvorak, en que su autor hace gala de invención melancólica y colorido orquestal. Fué magníficamente dirigida por Armando Carvajal, que ha logrado adquirir un notable dominio sobre la masa orquestal, obediente a sus menores insinuaciones.

El Concierto en sol mayor de Beethoven, ejecutado por Julia Pasten, y acompañada por la orquesta municipal, constituyó el clou de la audición. De gran dificultad técnica, fué sin embargo salvado en todas sus partes con gran nitidez y notable facilidad. La orquesta por su parte secundó brillantemente a la pianista, apagándola sin embargo a veces por un exceso de sonoridad.

Un sonido amplio, sonoro, vibrante, una interpretación caprichosa a veces, si se quiere, pero siempre personal, siempre digna de una artista que no se limita a reproducir una emoción pura, simple, ingenua, nacida de un sentimiento libre de opresión y exento de falsedad: tales son las cualidades características de Julia Pasten, que le valieron al concluir con el último tiempo, una formidable ovación.

Terminado el concierto, un grupo de intelectuales la festejó con una espléndida comida, en homenaje a su talento y a sus relevantes condiciones personales.

JUAN CRISTOBAL.

POR 16 PESOS SOLAMENTE

le haremos a usted, uno de estos preciosos retratos, grande, montado de gran arte en cartulina importada; altura 50 centímetros, y además seis espléndidas fotografías tamaño postal, de parecido perfecto y duración garantida.

Por $ 25 obtiene usted tres de estos artísticos retratos grandes, y puede elegir su color, somos los únicos que hacemos retratos en rojo, azul, verde sepia, negro y marrón al gusto del cliente.

Visite nuestra nueva gran exposición y verá retratos de las más bellas damas y distinguidos personajes de exclusiva sociedad que es nuestra principal clientela.

Tenemos abierto y retratamos hasta las nueve de la noche, siempre con nuestra instalación eléctrica que da retratos muy superiores a la luz del día. Unica casa dirigida por pintor artista europeo, única que, gracias a sus adelantos, trabaja diez veces mejor y cinco veces más barato que mero fotógrafo.

FOTOGRAFIA STEPHAN

Ahumada 358, donde hacen siluetas

HOY 3 P. M., GRANDIOSA MATINEE CON ORQUESTA "DIXIE LA FAVORITA"

Sensacional comedia "Metro-Golwyn-Mayer" y

"VECINOS" por Buster Keaton

SPLENDID

DIRECCION: MAX GLUCKSMANN

ORQUESTA A. CARVAJAL

LA MEJOR DE CHILE

Cada elemento, primer solista de la sinfónica

6.30 Y 9.45, FUNCIONES SOCIALES

Estreno de la gran comedia "C. B. C.", sensacional romance de amor:

HOY

ORO, SEDA Y SOL

Segunda creación del simpático FRED THOMSON el intérprete de "MR. QUEMADO"

Mañana La mejor creación dramática de la adorable BEBE DANIELS

El Ap'auso del Mundo

PARAMOUNT: Exclusividad MAX GLUCKSMANN

Viernes El conmovedor poema de la infancia "LA PEQUEÑA ANITA ROONEY" POR Mary Pickford

En breve PARAMOUNT Exclusividad Max Glücksmann

La Imposible La mejor creación de Gloria Swanson

REPUBLICA

MATINEE DOBLE:

LA SENSACIONAL CREACION DE FRED THOMPSON:

"MISTER QUEMADO"

Y LA LINDA COMEDIA HEROICA Y COMICA:

"DOS VIDAS y UN CORAZON"

ESPECIAL Y NOCHE EN AMBOS TEATROS, LA MAS BELLA CREACION DE LA GENIAL ACTRIZ PASIONAL

CORINNE GRIFFITH en HOJAS DE OTONO

POLITEAMA

MATINEE DOBLE:

LA GRAN CREACION DEL SIMPATICO: FRED THOMPSON

"MISTER QUEMADO"

Y LA BELLA COMEDIA DRAMATICA:

"LUCHANDO CONTRA LAS LLAMAS"

SELECTA: "LOS AMORES DEL CENTAURO".

ODEON

MATINEE TRIPLE: REGALOS A LOS NIÑOS

EL SENSACIONAL DRAMA DE AVENTURAS:

"LOS AMORES DEL CENTAURO"

Y LA PRECIOSA COMEDIA COMICA Y EMOCIONANTE:

"DOS VIDAS y UN CORAZON"

ELECTRA

MATINEE DOBLE:

LA BONITA COMEDIA DRAMATICA:

"FRENTE A LA VIDA"

Y LA NOTABLE CREACION DEL ACTOR COLOSO: THOMAS MEIGHAN:

"HOMICIDIO"

ESPECIAL Y NOCHE EN AMBOS TEATROS LA SUPREMA CREACION DE LA DIVINA ESTRELLA

Gloria Swanson en ZAZA

Los grandes acontecimientos que, a teatro desbordante, exhiben los teatros de Santiago Serra, son la sensación de todo Santiago

MUNDIAL y COLON

Gálvez 47 — Plaza Almagro — Teléfono 257. Matadero

San Pablo esq. Teatinos - P. Ecuador - Teléf. 2904. Central

PRESENTAN HOY, EN ESPECIAL A LAS 6.15 Y NOCHE A LAS 9.30, EL ACONTECIMIENTO MARAVILLA, FILMADO A GOLPES DE MILLONES — GRANDIOSISIMO Y EMOCIONANTE DRAMA :: :: :: DE LUJO PRINCIPESCO, GRAN INTRIGA Y HONDAS TORTURAS DE ALMAS :: :: ::

Creación de la Divina Huguette Dufflos Y EL GALAN Charles de Roche

REYES, PRINCESAS Y PAYASOS

Matinée del Mundial a las 2 — 4 Exitazos de carcajadas atronadoras y colosales emociones, 4 — 2.a Función de EL BOMBERO HEROICO, EL AMOR SE IMPONE y las cómicas EL VUELO DE BUSTER y SIEMPRE EL ULTIMO

Matinée del Colón a las 2.30 — 4 Exitos de atronadores aplausos, 4 — Art Accord en LUCHADOR por JUSTICIA, fin de EL BOMBERO HEROICO y las cómicas LA GRAN CIUDAD y PINTURA FRESCA, por Edna Mariam y N. Edwards

DELICIAS

San Alfonso esquina Alameda — Teléfono 293. Estación

Además, en noche, el emocionante drama por el querido ART ACCORD—El premio de la honradez

PRESENTA EN ESPECIAL 6.15 Y NOCHE 9.30 El MARAVILLOSO ESTRENO — EN — 10 - GRANDES ACTOS - 10

DRAMA PASIONAL DE LUJO FASTUOSO, APASIONANTE INTRIGA, INHUMANOS SACRIFICIOS Y SENSACION JAMAS IGUALADA :: :: :: :: :: :: ::

Creación de los grandes astros del Cine: ALICE JOYCE, GEORGE ARLISS y DAVID POWELL

LA DIOSA VERDE

MATINEE DE CARCAJADAS ATRONADORAS Y COLOSALES EMOCIONES a las 2.30 — 2.a Función de EL BOMBERO HEROICO, EL AMOR SE IMPONE y las cómicas EL VUELO DE BUSTER y SIEMPRE EL ULTIMO

Teatro COLISEO Arturo Prat y Avenida Matta PROXIMAMENTE REABRIRA SUS PUERTAS, COMPLETAMENTE TRANSFORMADO, SIENDO EL MAS GRANDE, LUJOSO Y COMODO DE SANTIAGO

NOTICIAS CINEMATOGRAFICAS

SALA IMPERIO

HOY TRES FUNCIONES.—ESTRENO DE "LA CONSPIRADORA", POR CONSTANCE TALMADGE Y CONWAY TEARLE

Los programas seleccionados que anuncia para hoy la Sala Imperio están destinados a causar verdadera sensación entre nuestro más distinguido público. En matinée se ofrece un programa doble de inusitado interés. En él se comprende la grandiosa película "Reyes, princesas y payasos", que ha constituído el mayor éxito de la temporada y que es la más estupenda creación de Huguette Duflos y Charles de Roch. Esta película de lujo deslumbrante, es una verdadera maravillosa de arte y emoción. Esta matinée terminará con el 17.o Programa Cómico, compuesto de "Las niñas Patraca", chispeante comedia de las famosas hermanitas Lee que ponen en revolución a la respetable ciudad del Ronquido.

"Los piratas", colosal creación de Lupino Lane y "Camino del purgatorio" por el mastodóntico Hilliard Case completan este estupendo espectáculo.

En especial y noche se estrena "La Conspiradora", admirable creación de la gran favorita de nuestra juventud Constance Talmadge, a la cual acompaña el famoso actor Conway Tearle.

"La Conspiradora" es un intenso drama, ambientado en la Inglaterra de 1685, cuando vencida la insurrección del Duque de Monmouth, el Rey emprendió una sangrienta cruzada contra los elementos liberales del país. Constance, en su papel de conspiradora, se convierte en el dolor de cabeza de las fuerzas reales y conquista al más valiente de los capitanes del ejército enemigo.

Junto a la silueta elegante y picaresca de Constance adquiere más relieve la figura de Conway Tearle, el famoso actor que ha sabido hacer de cada una de sus creaciones una obra maestra. Hay cuadros de muy fuerte dramaticidad como por ejemplo aquel en que los héroes de la tragedia esperan en una horrible noche, la hora de ser ajusticiados. Allí Constance y Conway Tearle llegan a lo sublime.

La orquesta Grazioli ha confeccionado un programa de música especialmente adaptado para este espectáculo.

EL O'HIGGINS ESTRENA HOY VERMOUTH Y NOCHE: "PERDIDA Y GANADA", POR ADOLFO MENJOU Y GRETA NISSEN; EN NATINEE, VERMOUTH Y NOCHE TRABAJARAN: "LES HARTHURS"

"Perdida y ganada", la preciosa Paramount de lujo interpreada por Grata Nissen, Adolfo Menjou y Roberto Agnew, se estrenará en las funciones de vermouth y nocturna de hoy en el Teatro O'Higgins. Esta cinta es ideal para día Domingo.

Menjou, el sin par creador de los papeles de vividor elegante, hace en ella el rol de jugador empedernido que se casa porque apuesta que le cuota su novia a un duque. Efectuada la conquista y consumado el matrimonio, el hombre no se aviene con perder su preciosa independencia y quiere acostumbrar a su mujercita a la obediencia. Para empezar, le ordena que se vaya a casa mientras él echa una manito de poker en el casino. Pero la recién casada resulta testaruda y hace traer su cama para esperar que su marido tenga a bien acompañarla a casa. Esta lucha dura 70 horas y su desenlace lo verán nuestros lectores en la película.

—La matinée está formada por la segunda función de "El bombero heróico", por Herbert Rawlinson, y por la linda creación de Pirulita "El capitán Lucero".

En las tres funciones del día actuarán "Les Harthurs", el brillante número de variedades que tanto ha gustado.

Grandes funciones en los teatros Independencia y Franklin

En matinée presentará el Independencia un atrayente programa formado por los episodios 1, 2, 3 y 4 de "El bombero heroico y "El Rey del desierto", emocionante creación de William Hart, además de las cómicas: "Un embustero perfecto" por Arturo Lake y "Accidente posible" por el tachuela Al Alt. En especial y noche, a las 6.15 y 9.20, se estrenará la maravillosa película titulada "La Diosa Verde", interpretada por Alice Joyce, Georie Arliss y David Powell.

El Franklin dará en matinée la última función de "El bombero heroico, "El capitán Lucero" por Pirulita y las cómicas "Accidente posible", por Al Alt, "Un embustero perfecto", por Nelly Edward y "El partido de pelota", por Ben Corbet. En especial y noche se estrenarán dos películas sensacionales: "A la americana", comedia fina y de aventuras, por el gran atleta y saltarín sin rival, Richard Talmadge y "El golpe de muerte", por Richard Dix.

TEATRO DE LA COMEDIA

EMPRESA ERNESTO BOUQUET
Compañía de Operetas en Español
SOLER-VELA

HOY — Domingo 27 de Junio — HOY

Matinée, a las 3. Colosal éxito:

"FRASQUITA"

Vermouth, a las 6 en punto. La preciosa opereta:

"LA REINA DEL FONOGRAFO"

Noche, a las 9.30. La picaresca opereta:

"EL PAIS DE LAS CAMPANILLAS"

Mañana: Notable reprise: "Eva".

LAS TRES FUNCIONES DE HOY EN EL VICTORIA SE HARAN CON ESCOGIDOS PROGRAMAS

EN MATINEE VA: "A LA MANERA AMERICANA", POR RICHARD TALMADGE Y PROGRAMA COMICO FOX.—EN SECCIONES SOCIALES, ADOLPHE MENJOU Y GRETA NISSEN: "PERDIDA Y GANADA"

Pocas veces se ha presentado a nuestro público un cartel tan interesante como el que ofrece hoy para sus secciones dominicales el aristocrático teatro Victoria. Se han seleccionado películas de corte muy apropiado para las familias y público distinguido que frecuenta esa sala. Así la matinée doble se hará con una cinta de carácter especialmente adecuado al espíritu de los niños como es la soberbia creación de Richard Talmadge titulada "A la manera americana", obra en que este actor relaiza hazañas estupendas y sostiene luchas de verdadera sensación. Además de este film de fuerte atracción se proyectará un programa cómico Fox con dos chistosas comedias en dos actos: "Tupé sobrado detectivo", por Earle Foxe y "Monadas", astrakanada en que participan cientos de monos. La orquesta ilustrará esta matinée doble.

En las secciones sociales se exhibe una obra de hermosa estructura y de ambiente muy chic y elegante. Es la comedia Paramount titulada "Perdida y ganada", obra que constituye una versión regocijada y justa de la espiritual comedia de Alfred Savoir "Banco!" Tiene una trama brillante y pintoresca, alegre y fina. La interpretación de esta regia comedia es admirable. En el rol principal reaparece el galán frívolo Adolphe Menjou, haciendo un tipo notable de vividor, mundano y jugador a quien convierte el amor. Greta Nissen realiza una labor encantadoramente sutil e insinuante. "Perdida y ganada" va en las dos secciones sociales con buen programa musical.

SPLENDID THEATRE

EN ESPECIAL Y NOCHE: "ORO, SEDA Y SOL", POR FRED THOMPSON EN MATINEE, A LAS 3 P. M.: "DIXIE LA FAVORITA", POR LLOYD HUGHES Y "VECINOS", POR BUSTER KEATON

Para sus clásicas funciones sociales de hoy esta sala del centro presenta un estreno novedoso y sensacional que hará las delicias de sus distinguidas habitués".

"Oro, seda y sol" es la segunda producción del nuevo astro Fred Thompson, el notable actor que todo el público admiró en "Mr Quemado" y es un nuevo record del cine ultradinámico y espectacular. Esta proeza del cine de alta fantasía, de intensa celeridad y aguda expectación matizado de románticas escenas y novelescos amoríos desarrolla caballerosos bizarrías en una poética y legendaria tierra.

El bellísimo escenario de esta producción sensacional es nada menos que la antigua California, bajo los limoneros, al lado de las fuentes, es donde el nuevo astro emprende un ardiente idilio de amor con la bellísima morena y estupenda muchacha Ann May.

Demás está decir que el simpático muchacho y asombroso acróbata monta su caballo prodigio "Rey de Plata" (Silver King).

La grandiosa matinée doble de las 3 P. M. se iniciará con la monumental comedia de emoción y sensación de la Metro-Goldwyn-Mayer "Dixie la favorita", que es un sublime poema de amor paternal, y la emocionante odisea de un caballo de carreras que interpreta el viejo Frank Keenan, la linda Claire Windsor y el simpático Lloyd Hughes. Cerrará la función el inimitable Buster Keaton, en la cómica Metro, "Vecinos", en donde usa una chupallita en forma de plato y unos pantalones escurridizos.

"MACISTE EN LOS INFIERNOS" SE REPITE HOY EN EL TEATRO PRINCIPAL, EN SUS TRES FUNCIONES

Pocas veces una película había logrado despertar el entusiasmo que la grandiosa cinta de arte italiano "Maciste en los infiernos" ha logrado entre nosotros, el Principal, desde hace dos días se encuentra repleto de un público enorme que acude convencido por los comentarios que de ella hacen los que la han visto y que la proclaman como una verdadera maravilla de la cinematografía ultra modernista.

Entusiasmo grande este que se tienen merecido la casa importadora de la vista, la Cía. Cinemat. Italo-Chilena y los empresarios del Principal, señores Sanfuentes Smith, que no han omitido gastos para presentar en forma espléndida esta sugerente manifestación del progreso de la escena muda. "Maciste en los infiernos" es una cinta bellísima en toda la concepción de la palabra, pues a la acción noble e inspirada del argumento, se agrega el dinamismo de la obra y que es un modelo en su género. Todo el arte maravilloso y la inspiración genial del Dante han sido trasladados a la pantalla con todo el verismo de una pupila de artista de la talla de Enrico Fiori, quien ha sabido encauzar toda la acción espiritual y material del hermoso poema del Dante y que ha ilustrado el genio de Gustavo Doré.

Intérpretes admirables de la cinta son: "Maciste", quien en esta obra es la primera en que se revela como un verdadero actor y no como un campeón de fuerza. En la parte fantástica en el Infierno actúan las hermosas Elena Sangro y Lucía Zanussi, en los roles de Proserpina y Luciferina, respectivamente y en la parte sentimental en la tierra, la célebre "vedette" parisiense Paulina Polaire.

"Maciste en los Infiernos" es una cinta cuya exclusividad no el centro pertenece al Principal, cine que la presentará tres veces hoy día en la matinée, a las 3.15 P. M.; en la especial de moda, a las 6.30 P. M. y en la nocturna, a las 9.45.

LOS TEATROS SETIEMBRE Y BRASIL ESTRENARAN HOY: "LA OCTAVA ESPOSA DE BARBA AZUL", POR GLORIA SWANSON; EN MATINEE IRA "VALIENTE RUBOROSO", POR HOOT GIBSON

Entre las producciones Paramount de Gloria Swanson una de las de mayor éxito, es "La 8.a esposa de Barba Azul", cinta en la cual la famosa estrella no solamente puede lucirse como artista, sino también como bella y elegante mujer de sociedad.

Esta cinta no es una tragedia, sino una preciosa comedia. Gloria caracteriza a una de esas mujeres ingenuas que se casan convencidas de que constituyen el primer amor de su marido. Sufren las pobrecitas una gran desilusión cuando se dan cuenta que la verdad es muy otra y que ellas no han sido sino una de las varias que han escuchado dulces palabras de amor de esos labios mentirosos. . . Llegan a considerar a su marido como un moderno Barba Azul degenerado por la Gillete.

En la matinée de ambos teatros se dará un programa ideal para niños de 4 a 80 años. Está formado por la divertida comedia Universal de aventuras "Un valiente ruboroso", interpretada por Hoot Gibson. Además se estrenarán "El cazador de aventuras", vista del estilo de las novelas de Salgari, por Edmundo Cobb; "Alberto en dificultades", comedia cómica por Al Alt, y la cómica "Un amigo mudo", por Arturo Lake. Los niños con pantalón corto pagan solamente un peso por la platea.

ROGELIO UGARTE

Las tres funciones de hoy. — En especial y noche estrenará esta sala concurrida de la Plaza Bogotá, "Después del amor", en cuya interpretación toma parte principal el famoso Andrés Nox. En seguida se dará "Senderos al Paraíso", comedia Paramount del favorito del público, Raymond Griffith.

En matinée irán "El capitán Lucero", del insigne Pirulita; el final de la serie "El rayo escarlata", y un graciosísimo programa cómico Universal.

En las tres funciones actuará el célebre equilibrista chileno, Alberto Moreno.

Teatro Dieciocho

6.15 Y 9.20

"La rueda del matrimonio"

Visión de amor, besos, celos, buen humor, dolor y pasión, por Florence Vidor, Monte Blue, Adolfo Menjou, Creighton Hale.

Matinée: Aprobado para adultos y menores de 15 años.

"Golpe de muerte", por Richard Dix, y estreno de tres cómicas y aventuras de cow-boys. Niños: un peso.

PROGRAMAS DE HOY DE LA CHILEAN CINEMA CORP

ALHAMBRA Y CINEMA STAR

Matinée a las 3 P. M., aprobada para menores.

LUCHADOR POR JUSTICIA

por BILL CODY.

16.o PROGRAMA COMICO

por AGAPITO y otros bufos.

Especial y noche. (Aprobada sólo para mayores)—AILEEN PRINGLE y NORMAN KERRY en

RAFAGAS DE TENTACION

Elegante comedia de aristocrática trama.

21 DE MAYO

Matinée a las 3 P. M.

Los Expoliadores

por MILTON SILLS.

16.o Programa Cómico

Especial y noche. (Aprobada sólo para mayores).

La Rueda del Matrimonio

Elegante comedia por FLORENCE VIDOR, MARIE PREVOST, ADOLPHE MENJOU y CREIGHTON HALE.

YUNGAY

Matinée, a las 3 P. M.

Luchador por Justicia

por BILL CODY.

16.o Programa Cómico

Especial y noche

La Rueda del Matrimonio

Estupenda película dirigida por el célebre ERNST LUBISCHT, creación de FLORENCE VIDOR y ADOLPHE MENJOU.

Hoy LOCALIDADES EN VENTA TODO EL DIA **TEATRO VICTORIA** MUSICA SELECCIONADA POR ORQUESTA DE DOCE PROFESORES Hoy

3 P. M. — GRANDIOSA MATINEE INFANTIL DOBLE Y CON ORQUESTA

El colosal actor atleta, rey de la bufonada **Richard Talmadge** en su estupenda y sensacional creación

A la manera Americana

Proezas fantásticas, luchas emocionantes, risa y emoción.

PROGRAMA COMICO FOX 2 regocijadas obras en 2 actos c/u.

6.30 - 9.40 — LA OBRA MAS CHIC Y ESPIRITUAL DEL DIA

ADOLPHE MENJOU Y GRETA NI SSEN

en la regocijada adaptacion de la obra de Alfred Savoir "BANCO", hecha reglamente por la Paramount Pictures.

Perdida y Ganada

NO SE DEBE JUGAR EL CORAZON DE UNA MUJER POR UN "AS" DE CORAZON

PRINCIPAL - Hoy

MATINEE, ESPECIAL y NOCHE

EL TRIUNFAL EXITO DEL CINE EUROPEO! LA PELICULA QUE HA DESPERTADO TAL ENTUSIASMO, QUE EL PUBLICO SE HA PELEADO POR LAS LOCALIDADES DEL TEATRO.

MACISTE EN LOS INFIERNOS

La boletería estará abierta desde las 10 A. M.

VENGA UD. PERO NO TRAIGA A sus niños, pues la Censura la ha declarado impropia para menores.

NO OLVIDE QUE EL UNICO CINE DEL CENTRO QUE DARA "MACISTE EN LOS INFIERNOS", ES EL PRINCIPAL

TEATRO AV. MATTA HOY tres extraordinarias —: funciones :—

MATINEE a las 2½ en punto — Estreno de la más sensacional película que ha producido la cinematografía mundial

EL HALCON de los MARES

12 ACTOS — Protagonistas: MILTON SILLS — ENIT BENNETT — WALLACE BERRY — CRISTINA MONTT

Además, la linda cinta:

POR QUE LOS HOMBRES ABANDONAN EL HOGAR

Especial de Moda a las 6.15 — PLATEA NUMERADA — Noche 9.30

Estreno de la linda y delicada película vivida en el reinado de Runck, donde un poderoso Rajah ejerce su endemoniado dominio:

LA DIOSA VERDE

Protagonistas: ALICE JOICE, GEORGE ARLISS — DAVID POWELL

El harem de un Rajah que se viste de frac; pero que le gusta ofrecer a su diosa sacrificios humanos. Una mujer que se dispone a morir para no faltar a sus deberes. Un galán que quiere sacrificarse para salvar a su adorada.

LOS PROGRAMAS DE HOY EN LOS CUATRO TEATROS DE LA EMPRESA NAVARRETE; LA PRINCIPAL ATRACCION ES POLA NEGRI EN "BELLA DONNA"

Una demostración práctica y efectiva del tino y buen gusto que demuestra la Empresa Alberto Navarrete en la esmerada selección de sus programas dominicales, nos la da hoy presentando en sus cuatro teatros Excelsior, Atenas, Apolo y Latorre las mejores películas de la actualidad cinematográfica santiaguina.

El Excelsior, a las familias del barrio Independencia reserva para hoy en tarde y noche la mejor creación exótica de Pola Negri en "Bella Donna, la dama del deseo", en que la fogosa actriz polaca supera a su memorble exitazo obtenido con "Sumurum.

La matinée del Excelsior la atienden Buck Jones en la cow-boy "Alto, por aquí no pasa nadie" y Jhon Gilbert en "La moneda del falsificador" de la Fox Film.

Por su parte, el Atenas a su público de Avenida Matta ofrece una buena matinée con la tercera final serie "El rayo escarlata" y "El capitán Lucero" con la Pirulita; en tarde y noche concierto "Bella Donna" que queda dicho es la más emotiva y bella de las caracterizaciones de Pola Negri

La matinée del Apolo, local netamente popular del barrio obrero Juan Vicuña y Victoria, se hace con la misma serie y Buck Jones en "Alto, por aquí no pasa nadie"; tarde y noche el recio drama de Clara Windsor y Ottis Harlan, "El borracho por dolor", adaptación de la novela turfística "Dixie, la favorita".

El Latorre, que funciona en el estremo terminal de la Alameda, en su matinée presenta a Larry Semon en "El mago de Oz", el ruidoso éxito cómico de Agapito y además "La moneda del falsificador" de la Fox; en tarde y noche el maestro de la emoción, Tomás Meighan con la deliciosa Leatrice Joy en "Homicidio, mancha de sangre".

El American Cinema, amplísimo local central que tiene en concesión la firma Navarrete, completamente transformado, se inaugura a fines del próximo mes.

LOS TEATROS ALHAMBRA Y CINEMA STAR DAN HOY TRES FUNCIONES, ESTRENANDO: "RAFAGAS DE TENTACION"

De alto interés son las tres funciones que ofrecen hoy los acreditados teatros Alhambra de la calle San Antonio y Cinema Star, de Recoleta. En matinée se exhibirá la palpitante cinta de aventuras, titulada "Luchador por justicia", que interpreta el intrépido Bill Cody. Seguirá el "16.o Programa cómico" compuesto de 'Un doctor en Camelopatía", por Agapito, "Mudanza desastrosa" por el bigotes de columpio y "Hambre atrasada", por Bill Rogers. En especial y noche se estrenará la más estupenda creación de Aileen Pringle, inolvidable protagonista de "Los amores de una reina' titulada "Ráfagas de tentación"

Los galanes de esta comedia son los famosas Norman Kerry y Huntley Gordon. Aileen Pringel con su extraña belleza, ha logrado dar a la película un atractivo único y maravilloso.

LAS FUNCIONES DE HOY EN LOS TEATROS DE MAX GLÜCKSMANN

POLITEAMA. — Esta concurrida sala del barrio Estación exhibirá nuevamente "Hojas de Otoño" la joya del cine sentimental que interpretan la bellísima mujer y genial actriz Crinne Griffith y el viril actor Conway Tearle.

En su matinée doble presentará "Mr. Quemado", por el acróbata Fred Thompson y el drama bomberil ,"Luchando con las llamas".

REPUBLICA. — Esta elegante sala estrenará otra vez "Hojas de Otoño", el puro y delicado romance de amor que interpretan la lindísima Corinne Griffith y el severo actor Conway Tearle.

Su matinée doble será iniciada por el droma fairbanesko "Mr. Quemado", por el atleta Fred Thompson y la cerrará el drama de leyendas y fantasías "Dos vidas y un corazón".

ELECTRA. — La sala de moda del barrio Catedral presentará a su público a la genial estrella Gloria Swanson en el apasionado y emocionante romance de amor, "Zazá", adaptación cinematográfica de la célebre comedia.

Su matinée doble será encabezada por "Homicidio", el drama recio y sano de Thomas Meighan y la terminará el drama bomberil "Luchando con las llamas" (Frente a la Vida).

ODEON. — La popularísima sala 'campeona'' del barrio San Pablo hará las delicias de su público con "Zazá", la creación suprema de la estupenda Gloria Swanson, en el apasionado y vehemente rol de Zazá.

La matinée monstruo empezará con el sensacional drama de cowboys "Los amores del centauro", por Budóy Roosevelt y la cerrará "Dos vidas y un corazón", drama de brujerías y castillos encantados.

EN LOS TEATROS MUNDIAL, COLON Y DELICIAS DE SANTIAGO SERRA

Estos teatros de la acreditada empresa Santiago Serra, esmerándose como de costumbre en mantener su espléndido servicio de espectáculos grandiosos y selectos, ofrecen hoy a su numeroso público las atracciones que se indican a continuación:

Mundial y Colón, a las 6.15 y 9.30, el acontecimiento gigante y suntuoso, a base de una emoción exquisita y de una intriga colosal, que hiere a dos almas amantes, titulado: "Reyes, princesas y payasos", a cargo de los eminentes artistas Huguette Duflos y Charles de Roche.

El Delicias, a las 6.15 y 9.30, el fuerte drama de sensacionalismo jamás igualado, en diez estupendos actos de lujo soberano y emoción profunda, "La diosa verde", en cuya interpretación lucen su talento Alice Joice, David Powell y George Arliss. Además a las 6.15, fin de "El bombero", y en la noche, "El premio de la honradez".

Las matinées de estos teatros serán todo un triunfo. El Mundial, a las 2 de la tarde presentará cuatro sensaciones irresistibles: 1.a y 2.a función de "El bombero heróico"; luego, la lindísima comedia, origen de interminables carcajadas, "El amor se impone", y las divertidas comedias "El vuelo de Bunster", y "Siempre el último".

El Colón, a las 2.30, fin de "El bombero heróico", Art. Accord en "Luchador oor justicia", y los tanques de risa estrepitosa y continuada 'La gran ciudad", y 'Pintura fresca".

EL DIECIOCHO, EN MATINEE, "EL GOLPE DE MUERTE", Y EN VERMOUTH, "LA RUEDA DEL MATRIMONIO"

En matinée se exhibirá la sensacional y amable comedia del galán atleta, Ricard Dix, 'El golpe de muerte", cuyas escenas centrales tienen lugar en las alturas mareantes de un rascacielo, en construcción, donde se traban luchas a puñetazos mortales y en seguida irá un variado, extenso y estupendo programa cómico, formado por los mayores éxitos de risa del mes.

En las secciones sociales de las 6.50 y 9.30 la elegante y apasionada comedia, de gran efecto, "La rueda del matrimonio", interpretada por Florence Vidor, Monte Blue, Marie Prevost y Adolfo Menjou.

PROXIMOS ESTRENOS

"Cualquier Mujer"

PARAMOUNT DE ALICE TERRY, EN EL VICTORIA PASADO MAÑANA

La hermosa Alice Terry, de ojos bellamente bondadosos, tiene actitudes únicas para encarnar tipos serenos de mujer. Sabe llevar hasta el espectador una dulce feminidad, llena de encanto y de atracción amable.

Pasado mañana Martes tendremos oportunidad de admirarla en el magistral trabajo que realiza en su reciente creación, denominada "Cualquier mujer", en donde se muestra como una buena colegiala, por quien su padre se arruinó para completarle la educación, en pago de lo cual ella se pone frente al hogar en quiebra y lo levanta y lo salva, sin desmedro de su honra. Tres hombres se disputan su amor y, a pesar de tal circunstancia, que envuelve un peligro para sus inexperiencias de niña, afronta los obstáculos y se casa con el que en realidad la merecía.

Esta comedia, llena de animación e interés, será todo un triunfo para esta artista talentosa, bella y simpática.

HAROLD LLOYD

Pocos actores de cine han logrado satisfacer sus ambiciones tan plenamente como Harold Lloyd, el actual rey del humorismo; pero a ninguno este triunfo le ha significado mayores esfuerzos. La historia de Harold es un ejemplo de perseverancia y al mismo tiempo una garantía de la verdad de sus valores artísticos.

Ha ido pulliendo poco a poco su sentido y concepto de la bufonada, hasta permitirle crear hoy día obras tan estupendas como el "Hombre mosca", que este año se estrenará en Chile.

Nació este amigo de todo el mundo el año 1893, en una pequeña población del Estado de Nobraska, y desde niño sintió aficiones por el teatro, en donde empezó a actuar como acomodador, vendiendo, a la vez, refrescos en los entreactos. En seguida, subió al escenario, y después de una lucha larga, logró destacarse un poco.

Sus iniciaciones en Hollywood las describiremos en una nota próxima.

LA CHILEAN CINEMA CORPORATION SIGUE DESARROLLANDO SU BRILLANTE PLAN DE TRABAJO ANUNCIADO PARA ESTE AÑO

EL MATERIAL DE ESTRENOS.—LOS TRIUNFOS DE LOS ACONTECIMIENTOS GIGANTES.—"REYES, PRINCESAS Y PAYASOS", HA MARCADO UN SUCSO EN NUESTRAS ACTIVIDADES CINEMATOGRAFICAS.—LOS GRANDES ACONTECIMIENTOS PROXIMOS.—PRESENTACION DE MATERIAL SELECCIONADO FRANCES Y ESPAÑOL.—"EL HERMOSO BRUMMELL"

Antes de iniciarse la temporada de Otoño, de este año, la Chilean Cinema Corp. mantuvo un tren de estrenos absolutos y extraordinarios y fué así cómo su material, alcanzó para surtir la casi totalidad de los teatros de la capital. Iniciada ya la temporada con "La vida me estafó", película que ha marcado un suceso único dentro de nuestras actividades cinematográficas, esta empresa ha reforzado su serie de estrenos semanales en forma que hoy es ella la que sirve a todos los cines de Santiago, salvo a aquellos que trabajan con material propio.

El Directorio de la Chilean Cinema Corporation residente en Nueva York, se encuentra empeñado en dar mayor impulso a sus negocios de Chile, y con este objeto sólo envía material después de una escrupulosa selección que acredita condiciones inmejorables. en películas. Al asegurar la Chilean Cinema Corp., a principios de la temporada que contaba con selecto material de estrenos para el año 1926, no hizo sino adelantar una noticia sobre lo que antes se ha visto en la realidad. Bastará recordar para esta aseveración, películas del mérito de "Los amores de una reina", "El hombre que compró el amor", "Flor de Alhelí", "El jorobado", "La rueda", "¿Por qué los hombres abandonan su hogar?", "Don Juan de Austria", "El último momento", 'El sacrificio de su honra", "La rueda del matrimonio", "La diosa verde", "La tumba nupcial", etc. A estos sucesos extraordinarios debemos agregar los acontecimientos gigantes que han constituído los mayores éxitos del año: "Los enemigos de la mujer", "Bajo la púrpura cardenalicia", y "Reyes, princesas y payasos".

La Sala Imperio presenta hoy día cinco estrenos semanales que luego siguen a los teatros Alhambra, Cinema Star, Imperial, 21 de Mayo, y Yungay, todos de propiedad de la Chilean Cinema Corp., y a sus numerosos alquiladores que, como lo dijimos, lo son todos los teatros de Santiago, a excepción de los que trabajan con material propio.

Si la lista de estrenos efectuados es halagadora, la de los acontecimientos que se preparan la supera muy ventajosamente. Haremos una breve reseña de algunos de los principales sucesos:

El próximo Miércoles de moda se presentará un acontecimiento constituído por "El castillo del amor y de la muerte", creación de Richard Barthelmess, galán que en plena juventud ha conquistado el más alto renombre. Debemos señalar en seguida dos creaciones del fino y sentimental Monte Blue, tituladas "Gente bien", y "Cómo educar a la mujer".

El argumento de esta última cinta ha sido escrito por Elinor Glyn, la más famosa de las autoras yanquis. En ambas cintas Monte Blue trabaja en compañía de la picaresca Merle Prevost. Norma Talmadge, la genial actriz dramática, actuará en "Cenizas de venganza", formidable tragedia en que la acompaña el galán favorito de nuestra juventud elegante: Conway Tearle. Una película de gran mérito artístico es "Las tribulaciones de un hombre decente", que interpreta el gordo y admirable Williard Louis y la linda Carmel Myers. Esta cinta tiene un real valor psicológico, pues ella es el estudio de un tipo de hombre tomado de la realidad misma y analizado en todos sus matices. Otras cintas de mérito próximas a estrenarse son "Maridos tiranos", por Beverly Bayne y John Roche; "La lisonja", por Margarita de la Motte y John Bowers, "La vía luminosa de Nueva York", por Anita Stewart y "El pueblo que olvidó a Dios", producción Fox gigante. A este material yanqui debemos agregar algunas producciones seleccionadas entre la mejor que envía Francia. Anotamos "París en 5 días", por Dolly Davis y Nicolás Rimsky, 'Cuando una mujer ama", por Poulette Berger, "La sin ventura", adaptación de la célebre novela de "El caballero Audaz", creación de Lucianne Legrand. Para terminar citaremos el cuarto acontecimiento gigante del año constituído por "El hermoso Brummell" la vida novelesca del creador del dandysmo llevada a la pantalla por el genial John Barrymore, y "Crisálida", de la malograda Bárbara la Marr, Conway Tearle y Charles de Roche, este último intérprete de "Reyes, princesas y payasos".

Además se ofrecerán como primicias del cine español dos estupendas producciones: "Mancha que limpia", adaptación del genial drama de Echegaray, y "Curro Vargas", adaptación de la novela de Selgas, titulada: "El niño de la bola", Estas películas pertenecientes a la Española Film, serán una revelación para el público chileno.

LA PARAMOUNT

La Paramount se ha identificado ya con el cinematógrafo en tal forma que parece representar por sí sola el arte cinematográfico. Parece que Paramount expresa ya todo el vasto sentido de lo cinematográfico. Pero no se llega a esta universalidad sino mediante una serie de valores extraordinarios.

La celebridad mundial de la Paramount está conquistada en la forma más laboriosa; pero también más noble y honrada. El crédito de la Paramount ante el público es un crédito legítimamente ganado; nunca el espectador habrá podido decir que una película Paramount le ha disgustado o que no ha encontrado en ella por lo menos algunos valores únicos y propios de esta firma.

Para esta conquista histórica del mundo por una firma ha sido necesario llevar el arte cinematográfico a la más prodigiosa organización que se puede imaginar. No se trata sólo de producir bueno; para llegar a esto se precisa previamente una organización admirable desde el más mínimo detalle hasta los puntos capitales que deciden del éxito de una obra. La Paramount no ha olvidado nada y basta ver una película de esta marca para comprender que en ella todo está dispuesto para dar la sensación cinematográfica. Jamás se ha visto, por ejemplo, en una cinta Paramount un partiquino o un comparsa de última fila que no se haya presentado perfectamente correcto.

La Paramount parece haber impreso en la mente de sus actores la máxima emersionana de que no hay sitio modesto en el mundo cuando se actúa en él con conciencia y entusiasmo por la misión. Este es el principio que se advierte en todo el vasto y complejo campo de la Paramount que representa por sí sola en su gama infinita de valores a toda la humanidad.

"Mancha que limpia"

DE ECHEGARAY, SERA ESTRENADA EN BREVE EN LA SALA IMPERIO

Uno de los más grandes acontecimientos que la Sala Imperio prepara para el próximo mes estará constituído por el estreno de la adaptación cinematográfica de "Mancha que limpia", la genial obra del insigne don José de Echegaray, puesta en escena con todo esplendor por la Española Film, prestigiosa manufactura que inicia en la península un gran avance del arte cinematográfico. Demasiado conocida la obra de don José de Echegaray, sería inútil entrar en detalles acerca de su interés y de su fuerte dramaticidad. Diremos eso sí, que la adaptación cinematográfica ha sido hecha con gran talento y que se ha hecho en ella verdadero derroche de buen gusto. El rol de Enriqueta está a cargo de una linda actriz que denota un interesante temperamento dramático, Aurora Redondo; el rol de Matilde lo realiza Carmen Blance, muy hermosa y delicada en su labor escénica. El prestigioso actor José Crespo, tiene a su cargo el papel de Fernando.

SE ACERCA LA FECHA DEL ESTRENO DE "EL DIABLO SANTIFICADO", DE RODOLFO VALENTINO, EN EL VICTORIA

El próximo Miércoles 30 se llevará a la pantalla del Teatro Victoria la imponente y dramática creación de Rodolfo Valentino, "Diablo santificado", verdadera maravilla cinematográfica, como producción de valores externos y de profundos efectos emotivos. Jamás el gran Valentino, ídolo de todos los públicos, había tenido ocasión de poner en evidencia todos los tesoros de su múltiple y rica personalidad de artista, en una forma tan amplia y completa como en esta obra.

Nita Naldi, uno de los resortes dramáticos de más relieve en la obra, nos hace una extraña mujer, ensombrecida por los celos, afiebrada por un amor pasional inútil, dispuesta al crimen. Bellamente trágica, conservando todo el encanto de su perfil, aspa por las escenas transformada en una visión simbólica.

Helen D'Algy, la suave y hermosa cantante de opereta, hoy gran estrella de la Paramount, representa la emoción idílica, el dulce amor.

"El diablo santificado", es una visión múltiple, extraña, llena de vigores, de mutaciones sorpresivas, de efectos admirables. Será un gran éxito, porque a sus excelencias une el mérito de estar animada por la interpretación de un Rodolfo Valentino.

Si busca una cinta con afán y ahínco que cuente una humana, romántica historia aprenda este anuncio teatral de memoria:

El Templo de Venus

— LO DA EL —

LUNES 5 DE JULIO

— EL —

Teatro VICTORIA

Recorte diariamente los versos que publicará la FOX anunciando EL TEMPLO DE VENUS y obtendrá un premio.

AVENIDA - HOY - MINERVA

Vicuña Mackenna 624 San Pablo es. Chacabuco

(CIA. CINEM. ITALO CHILENA)

MATINEE GIGANTE a las 3 — EN AMBOS TEATROS: Estreno de la bellísima producción METRO, de sentimiento, belleza y emoción:

MUNEQUITA DE LUJO POR MAE MURRAY

ADEMAS, en el AVENIDA: PROGRAMA COMICO UNIVERSAL

ADEMAS, en el MINERVA: El Bombero Heroico — Primera función

ESPECIAL 6.20 NOCHE 9.30 EN AMBOS TEATROS

Gloria Swanson

ESPECIAL 6.15 NOCHE 9.30 EN AMBOS TEATROS

en la intensa producción PARAMOUNT, por cuyas escenas pasa un trozo de vida pasional, profunda y verdadera;

LA FAVORITA de la LEGION o SU HISTORIA DE AMOR

Ademas, en el MINERVA: "El valiente ruboroso", por Hoot Gibson

MAÑANA EN EL VICTORIA: "PASADO POR AGUA", CREACION DE TOM MIX Y BILLIE DOVE

El estreno Fox que ofrece mañana en sus funciones el Teatro Victoria es de aquellas películas dinámicas y agradables, de argumento variado y ameno desarrollo, abundante en situaciones efectistas y de gran eficacia cómica. "Pasado por agua" es una comedia caballeresca, en la que Tom Mix, el hasta ahora intrépido cowboy, se presenta en una nueva fase de su temperamento artístico, encarnando un papel cómico, y haciendo las veces de "un pasado por agua" como se dice vulgarmente, disimulando así la belicosidad de su carácter, por razones de conveniencia. Luego tiene que afrontar la responsabilidad de la administración de un suntuoso cabaret moderno, en el que Tom pretende establecer normas moralizadoras, sin saber que el número de atracción de su cabaret, "la bailarina enmascarada" es nada menos que la mujer encantadora por quien suspira.

UN BRILLANTE ACONTECIMIENTO: EL ESTRENO EN EL VICTORIA DE "EL TEMPLO DE VENUS", POR MARY PHILBIN

"El templo de Venus" ha sucedido a "El último varón" en cuanto a seriedad de intenciones, a pureza de expresión artística y a eficacia de su magnífica mise en scene. Entre los episodios que llamarán la atención del público, anotamos una interesante cacería de focas, una orgía grandiosa en la famosa villa de la no menos famosa viuda alegre, que encarna con tanta propiedad Phillip Haver, y las maravillosas evocaciones mitológicas, que reproducen leyendas y personajes inmortales con todo el ambiente y sabor requeridos. Entre los intérpretes principales, destacamos los nombres de Mary Philbin, la gentil actriz del rostro virginal, William Boyd, Alice Day, David Buttle y el conocido "traidor" León Barry, que hace una verdadera creación de su antipático rol; se recordará que Barry fué el aplaudido intérprete de "Fantomas".

"EL CASTILLO DEL AMOR Y DE LA MUERTE" SE ESTRENARA EN LA SALA IMPERIO EL PROXIMO MIERCOLES DE MODA

Bajo los mejores auspicios se presenta el estreno de "El castillo del amor y de la muerte" que será presentado el próximo Miércoles de moda en la aristocrática Sala Imperio. Pocas veces se ha llevado a la pantalla un asunto más dramático en forma más brillante que lo que se ha hecho en esta cinta que es también la mejor creación del famoso galán Richard Barthelmess y de la linda rubia Dorothy Mackaill. Estos dos artistas se cuentan entre los favoritos de nuestro público, especialmente Richard Balthelmess que, no obstante su juventud, ha logrado escalar los más altos puestos de la escena muda norteamericana, en alas de un talento verdaderamente maravilloso. "El castillo del amor y de la muerte" es una apasionante novela desarrollada en Inglaterra durante las luchas religiosas de los puritanos encabezados por Oliverio Cronwell.

La mise en scène es grandiosa, en forma que la obra resulta admirable por todos conceptos.

TEATRO MUNICIPAL

SABADO 3 DE JULIO, A LAS 6.15 P. M.

GRAN FUNCION DE

BAILES RUSOS

por JAN KAWESKY y SUS ALUMNAS

Localidades en venta en la Casa

OTTO BECKER Ltda.

NO SE ASUSTE

cuando oiga pronunciar la siniestra palabra

DIABLO

o cuando la vea escrita en misteriosos anuncios, o cuando aparezca inopinadamente en su bolsillo, en el fondo de su automóvil (si es que lo tiene), debajo del plato de sopa de su mesa o encima de la carpeta de su escritorio, o en otra parte...

Si esa palabra lo persigue (lo cual no es seguro), no vaya a creer que el infierno se le viene a la cara... Será tan sólo un diablo el que le anuncie su visita,

"EL DIABLO SANTIFICADO"

metido en el cuerpo y en el temperamento múltiple del eminente actor de la PARAMOUNT,

Rodolfo Valentino

a quien pervirtió la maldad siniestra, criminal y extraña de

NITA NALDI

y hasta cuyo corazón llegó, por fin, dulcemente, el influjo luminoso, encantador y sedante de

Helen D'Algy,

la bella actriz de opereta que Ud. conoció en Santiago.

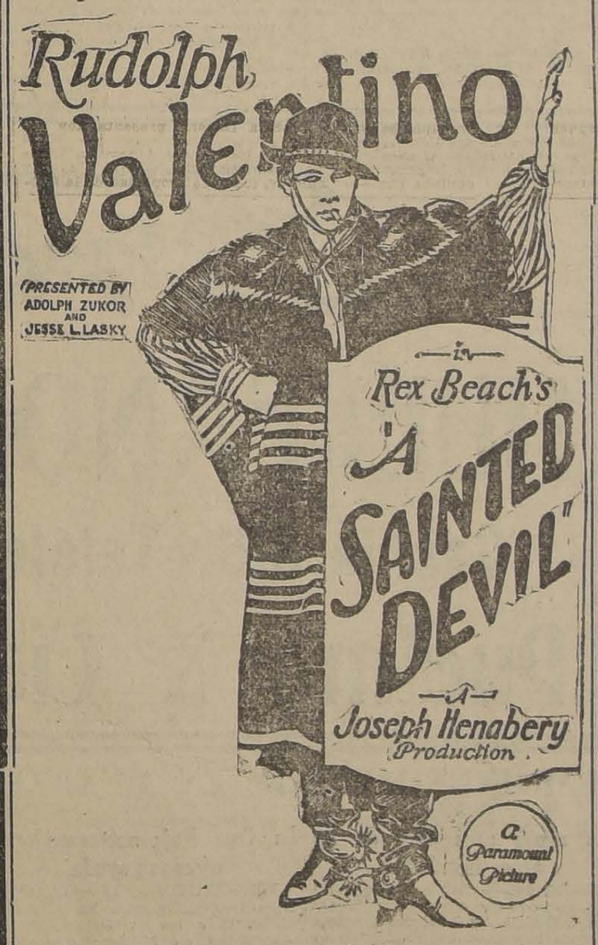

EL MIERCOLES 30 (pasado mañana) EN EL ELEGANTE

Teatro Victoria

LOCALIDADES NUMERADAS EN VENTA

NO OLVIDE QUE SE TRATA DE UNA ESTUPENDA CINTA PARAMOUNT

TRADE MARK Paramount Pictures

EL SPLENDID THEATRE ESTRENA MAÑANA "EL AULAUSO DEL MUNDO", PARAMOUNT QUE PERTENECE A MAX GLÜCKSMANN

"El aplauso del mundo" es un hondo drama pasional de alta intensidad psicológica y álgido interés de intriga desarrollado en lujosos escenarios y aristocráticos ambientes.

Nada más engañoso, nada más embriagador y, a la vez, más falso y más traicionero que "el aplauso del mundo". El batir de las manos y el ruido de los aplausos es más ardiente que el "champagne" y más desvanecedor que un perfume. Tal es el tema que sirve de espina dorsal a este homogeneo conjunto de grandes valores artísticos que es esta joya del drama pasional elegante y fino.

La gran favorita, bellísima mujer y notable actriz, Bebé Daniels, desarrolla su gran temperamento pasional en el dramático rol de Cora Daly, la mujer que tenía una ansiosa manía de aplausos y de halagos. Lewis Stone, el notable actor de los grandes recursos; Adolphe Menjou, el mundano elegante por excelencia y Kathlyn Williams, la insuperable característica, integran este elenco excepcional de cuatro grandes estrellas.

"LA IMPOSIBLE" DE GLORIA SWANSON SERA ESTRENADA EN BREVES DIAS MAS EN EL SPLENDID THEATRE

La casa Max Glücksmann anuncia nuevamente otro estreno de notables proporciones. Nos referimos a "La imposible", una Paramount y en donde la genial Gloria Swanson llega a la cumbre de su arte en un rol inolvidable.

"La imposible" es un drama recio como ninguno y formado de ese material eterno de emoción que son las lágrimas humanas. De una humanidad simple y conmovedora no hay nada tan puramente desgarrador como la vida de esta mujer calumniada injustamente a quien todos llamaban "La imposible" y que se veía condenada al más irritante de los ostracismos por la cobardía de un marido falto de carácter y la canallada de un abogado inescrupuloso.

Bástenos decir que "La imposible" es la creación dramática más honda y acabada de la genial Gloria Swanson y que actúa de "leading-man" nada menos que Conrad Nagel siendo secundados ambos por actores tales como Frank Elliott, June Elvidge, Robert Cain y Gertrude Astor.

"La imposible" será, en breves días más, la sensación del Splendid Theatre.

LOS ESPECTACULOS DIARIOS DE LA EMPRESA ALBERTO NAVARRETE, SE FORMAN SIEMPRE CON LAS MEJORES PELICULAS PREVIAMENTE SELECCIONADAS.

HOY 6.30 9.30

EXCELSIOR Y ATENAS

Presentan hoy combinados a la fogosa

POLA NEGRI

BELLA DONNA

LA DAMA DEL DESEO

Deslumbrante drama pasional de amor volcánico vivido en Venecia, París y Nueva York, en que la excelsa

POLA NEGRI

dentro del mismo estilo exótico y modernista, supera a su memorable exitazo "SUMURUM".

BELLA DONNA

LA DAMA DEL DESEO

HOY TARDE Y NOCHE $ 3

PLATEAS EN EL ATENAS Y EXCELSIOR

MATINEE DEL EXCELSIOR: DOS ESTRENOS FOX:

La moneda del falsificador

y BUCK JONES en

ALTO, POR AQUI NO PASA NADIE

MATINEE DEL ATENAS: BABY PEGGY en

EL CAPITAN LUCERO

y tercera final serial:

EL RAYO ESCARLATA

APOLO En Matinée, a las 2 1|2: Buck Jones en: Alto, por aquí no pasa nadie

y tercera serie final: "El rayo escarlata".

En Tarde y Noche CONCIERTO. El drama de CLARA WINDSOR:

EL BORRACHO POR DOLOR

LATORRE En Matinée, a las 2 1|2, el popular Agapito en

EL MAGO de OZ

y la FOX aventurera:

LA MONEDA DEL FALSIFICADOR

En TARDE Y NOCHE el maestro de la emoción TOMAS MEIGHAM, en la super Paramount:

HOMICIDIO

MANCHA DE SANGRE

American Cinema

EN BREVE TENDRA LUGAR LA INAUGURACION, COMPLETAMENTE TRANSFORMADO.

INFORMACIONES CABLEGRAFICAS DEL EXTERIOR

DE NUESTROS CORRESPONSALES ESPECIALES, VIA EASTERN AND ALL AMERICA CABLES INC. DE "THE UNITED PRESS". — LOS ORIGINALES DE TODOS LOS CABLEGRAMAS QUE SE INSERTAN EN ESTA SECCION, ESTAN A DISPOSICION DEL PUBLICO EN ESTA IMPRENTA

EL SEMESTRE COMERCIAL E INDUSTRIAL EN LOS ESTADOS UNIDOS

Se cree que sus resultados serán los más favorables que se registran en la historia.— Algunos dividendos importantes

(Correspondencia cablegráfica de Lloyd Allen, especial para "La Nación")

NUEVA YORK, 26.— Los expertos tienen confianza en que el semestre que termina el 30 de Junio, arroje rsultados más favorables, en las actividades comercial e industrial, que cualquiera otro período similar de la historia. En varias secciones de dichas actividades, se han establecido nuevos y altos records, en tanto que el receso en los negocios correspondientes a la estación, desde el 1.o de Junio, se ha manifestado regularmente moderado.

Datos auténticos, han permitido establecer que el volumen general de los negocios, tanto en producción como consumo, han excedido al primer semestre de 1925. Se ha calculado que para el 1.o de Julio, se verá el pago de una suma que fluctúa entre 500 y 600 millones de dólares, en concepto de intereses sobre acciones y bonos, siendo probable que dicho total sea el mayor registrado en la historia para igual fecha, comparado con anterior récord marcado el 1.o de Julio de 1924, en que dichos dividendos alcanzaron a 527 millones.

Entre los pagos anteriores se encuentran comprendidos los siguientes: 2.25 dólares por acción de la American Telephone & Telegraph, sobre un total de 10.000,000 de acciones, o sea, 22 millones de dólares y cuatro dólares por acción de la General Motors, cuyas acciones alcanzan a cinco millones, enterando un total de 21 millones.

El precio del trigo es firme. La cosecha se ha comenzado en muchas partes, esperándose que en general, la cosecha europea, especialmente en Francia, será pequeña; pero su deficiencia será reemplazada por la cosecha norteamericana.

Continúa sumamente favorable el desarrollo de la cosecha de algodón. Hay mucha discusión acerca de cuáles serán los precios de la nueva cosecha, haciéndose predicciones pesimistas, que por lo menos será de 15 centavos por libra. Sin embargo, el estado actual de la situación, hace que todas las predicciones sean altamente antojadizas.

Las expectativas del café se mantienen bien, El precio del acero, también está firme.

Tanto la producción como consumo del azúcar, han aumentado, llegando a casi abstenerse mútuamente.

El mercado de acciones se ha manifestado entonado.— Lloyd Allen.

CHINA

Chang-Tso-Lin llegó a Pekin

PEKIN, 26.—El General Chang Tso-Lin llegó a esta ciudad a las 5 de la tarde.

Se cree que el General Wu-Pei-Fu llegará esta noche para asistir a una conferencia con Chang-Tso-Lin.—(U. P.)

GRAN BRETAÑA

Los trade-unións se preparan PARA AYUDAR A LOS MINEROS

LONDRES, 26.—Se tiene entendido que el Consejo de las Trade Unions, en la creencia de que el conflicto en las minas de carbón se prolongará por largo tiempo, mediante las discusiones en las sub-comisiones, completa sus planes para el futuro, a fin de ayudar a los mineros y a sus familias, para lo cual realizará una gran campaña de publicidad y organización.

Se pedirá a las organizaciones de trabajadores que contribuyan con donaciones voluntarias durante el conflicto.

Se espera obligar en esta forma al Gobierno a hacer justicia a los mineros y a dispensar protección a los obreros de otros gremios.—(U. P.)

Incendio en alta mar

PLYMOUTH, 26. — Un despacho inalámbrico recibido de Henderson anuncia que el vapor "Sagaing Liver", que iba en viaje a Pool desde Rangoon, conduciendo a su bordo 150 pasajeros, está en serio peligro a causa de un incendio que se ha declarado a bordo.—(U. P.)

LA RECONSTRUCCION DE EUROPA, BASADA EN LOS PACTOS DE LOCARNO

ESTARIA NUEVAMENTE EN PELIGRO

Así lo estiman las esferas comerciales norteamericanas. — ¿Qué quedaría del plan Dawes, si su control fuera quitado a Estados Unidos?

(Correspondencia cablegráfica, de E. A. Mathis, especial para "La Nación")

WASHINGTON, 26.— La actitud de Italia, que en la actualidad se opone a la entrada de Alemania a la Liga de las Naciones, es usada como un argumento para alegar que los Estados Unidos debieran mantenerse alejados de ese centro de intrigas europeas.

En los círculos comerciales comprenden que esa actitud puramente negativa no pondrá fin a las dificultades y se muestran molestos porque la reconstrucción de Europa, estando basada especialmente en los Pactos de Locarno, se ve nuevamente en peligro.

Mientras que se cree en algunos círculos que el traslado de la Liga a Viena podría prestar a Austria suficiente apoyo para mantener su autonomía económica, en otros círculos se estima que este país no puede mantener un presupuesto financiero y una moneda estable a menos que mejore su comercio, cosa que parece imposible en las presentes condiciones.

En los círculos comerciales se dan cuenta de esto y dicen que de acuerdo con lo estipulado en el Tratado de Versailles y en el Convenio de la Liga, Italia puede impedir la unión austro-alemana, pero agregan que "el Tratado de Versailles no puede para siempre ser un obstáculo en el camino hacia ciertos sucesos políticos que pueden ser provocados por causas económicas, como tampoco puede ser utilizada la Liga como un instrumento para obligar el mantenimiento de estados políticos determinados, tales como los que se encuentran definidos en los varios tratados de paz."

Este pesimista punto de vista contrasta con la opinión sustentada en los círculos oficiales en donde altos funcionarios que han regresado recientemente de Europa se inclinan a ver el futuro de manera más optimista y consideran que la Europa, en general, se está rehaciendo.

Especialmente consideran el hecho de que Francia ha designado peritos para que estudien las dificultades financieras, primer paso éste hacia la comprensión de que el peligro puede ser remediado únicamente aplicando medidas drásticas.

Tan luego como Francia esté completamente convencida de su situación, los Estados Unidos, aparentemente, estarán listos para dar el primer paso y tomar parte principal en el trabajo de reconstrucción.

Se estima que esto último sería llevado adelante en mejores condiciones si Francia cooperara con Italia y Bélgica, países a los cuales se podría agregar Rumania y posiblemente Polonia, con lo que la totalidad de las monedas europeas volverían al padrón de oro, con la única excepción de Rusia.

En los círculos oficiales hay reticencia al respecto y sugieren que el plan Dawes favorece a Francia pero aparentemente no estarían satisfechos si únicamente algún monopolio les fuera concedido.

Al ser interrogado un prominente funcionario que ha tomado parte preponderante en tales negociaciones, dijo: "¿Qué quedaría del plan Dawes si el control de él nos fuera quitado?".— E. A. Mathis.— (U. P.)

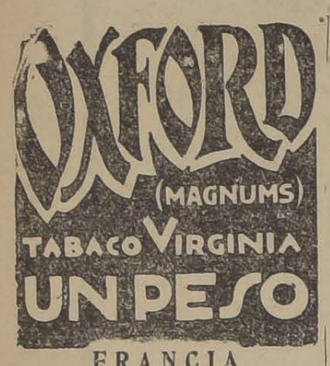

FRANCIA

Dos individuos fueron detenidos POCO ANTES DE LA LLEGADA DE LOS SOBERANOS ESPAÑOLES A PARIS

PARIS, 26. — Pocas horas antes de la llegada del Rey Alfonso la policía arrestó a dos individuos, conocidos internacionalmente, quienes estaban sometidos a la vigilancia de la policía desde hace algún tiempo.

Las autoridades mantienen el más extricto secreto; pero se tiene entendido que los arrestos de estos individuos se efectuaron por precaución y no como el resultado del descubrimiento de algún complot.—(U. P.)

Con intención de batir un record

PARIS, 26.—El capitán aviador Arrachard partió esta mañana, a las 5 del aeródromo de Le Bourget, con el propósito de batir el record mundial de vuelo en línea recta, proponiéndose llegar hasta el golfo Pérsico.—(U. P.)

Importancia atribuída al viaje del rey Alfonso a París y Londres

PARIS, 26. — Aun cuando se dice que el viaje del Rey Alfonso no tiene carácter oficial, se le atribuye gran importancia con relación al arreglo de las cuestiones franco-españolas.

Las conferencias que sostendrá con M. Doumergue y con el Premier Briand posiblemente serán decisivas para la política nacional e internacional de ambos países. Los acuerdos a que lleguen no sólo se referirán al asunto de Marruecos, sino también a la entente franco-española en los asuntos internacionales, al apoyo que se prestará a España para un puesto en el Consejo Permanente de la Liga de las Naciones y otros asuntos.

El viaje del Rey Alfonso a Londres se estima que estará relacionado con la Liga de las Naciones.

Se rumorea que el Rey habría aconsejado la ejecución de Abd-el-Krim, pero sobre el particular se recuerda que el marqués de Estella ha declarado que habiéndose rendido a Francia, ésta será quien determine la suerte del caudillo moro.

Se estima, por otra parte, que el Rey puede abandonar su proyecto de visitar a Londres, por el momento, con motivo del reciente complot y en caso de que la situación se hiciera muy seria en Madrid y en Barcelona. — (U. P.).

PARIS OVACIONO A LOS SOBERANOS ESPAÑOLES

PARIS, 26. — Miles de parisienses se agruparon en los afueras de la estación y en las calles que debían recorrer los reyes de España, que llegaron de Madrid a la estación del Quay d Orsay a las 10.40.

Los monarcas fueron ovacionados calurosamente siendo ahogados unos cuantos silbidos que partieron de un pequeño grupo de manifestantes.

En los momentos en que el tren se detenía, varios cientos de funcionarios e invitados se alarmaron debido a una pequeña explosión. Los hombres y mujeres lanzaron gritos creyendo que se trataba de la de una bomba. Era sencillamente que un fotógrafo había usado exceso de polvos de magnesio para tomar instantáneas de sus Majestades.

El almirante Bedel y el General Lasson, en representación del Mariscal Petain, el general Jordana, el Prefecto M. Bouju, miembros del Cuerpo diplomático, el personal de la Embajada y del Consulado de España, lo mismo que miembros prominentes de la sociedad, incluso una prima de los Reyes, la duquesa d Montpensier, el Marqués de Viana, la condesa de Miranda, saludaron al rey a su llegada, estrechándole las manos.

La comitiva se dirigió apresuradamente a los automóviles que los condujeron al hotel Meurisse, donde pasarán la noche.

Los Reyes visitarán a M. Doumergue, en el Eliseo, el Domingo a las 11 de la mañana. En seguida asistirán a misa y almorzarán en la Embajada de España, en la tarde del mismo día concurrirán al Grand Prix de Longchamps.

El Lunes los soberanos almorzarán en el Eliseo, para concurrir enseguida al Institut. El Martes ofrecerán un almuerzo a M. Doumergue en la Embajada.—(U. P.)

Inauguración de un monumento en St. Nazaire

ST. NAZAIRE, 26.— Ha sido inaugurado esta mañana el monumento destinado a conmemorar el primer desembarco de tropas americanas en tierra francesa.

Concurrieron a la ceremonia el geneal Pershing; el Ministro de Marina, M. Leygues; el Ministro de Guerra, general Adolphe Guillaumat; el Ministro de Obras Públicas, M. Daniel Vincent.

Buques de guerra norteamericanos y franceses hicieron salvas de saludo.—(U. P.)

RUMANIA

Cuarenta presos se fugan a viva fuerza de una cárcel

VIENA, 26. — Comunican de Bucarest, que anoche 40 individuos que cumplían condenas por toda su vida en la prisión de Targokna, dieron muerte a tres guardias, se apoderaron de varios rifles, forzaron las puertas de la prisión con dinamita y huyeron, después de sostener un combate con la guardia, durante el cual perecieron cuatro de los evadidos.

Un destacamento militar ha recorrido hoy las montañas en busca de los prófugos.—(U. P.)

HUNGRIA

La inundación en Budapest

VIENA, 26. — Comunican de Budapest que anoche se inundaron varias calles del barrio alto. Se derrumbó parte del dique de protección, quedando sumergidas las obras por las aguas corrientes.—(U. P.)

El general Aguilera ha llegado a Madrid

donde será interrogado personalmente por Primo de Rivera

El Gobierno no representaría a las fuerzas de mar y tierra

PARIS, 26.— Informaciones de Madrid, que han escapado a la censura, la cual es actualmente muy rigurosa, informan que desde hace varias semanas circulaban rumores de que los militares preparaban una manifestación para hacer saber al Gobierno que no representaba al ejército, llegando hasta asegurarse que el marqués de Estella se encontraba ante una gravísima resistencia.

Ayer se aseguraba que habían sido arrestados los generales Weyler y Aguilera y otros comprometidos en el complot.

El Gobierno se ha incautado de un documento que llevaría la firma de varios generales, quienes declararían los propósitos sustentados por ellos y expresando que procedían en representación de de las fuerzas de mar y tierra.

La declaración de los expresados generales manifestaría que sus propósitos son responder a los anhelos del país, poniendo término a la dictadura; agregaría que para establecerla no se habría consultado al pueblo ni al ejército. Los firmantes dejarían establecido que el ejército no podía complicarse en la dictadura, tanto más cuanto que la tradición le ha hecho defender siempre los principios liberales, como lo demostró en el siglo pasado luchando contra el absolutismo. Agrega que el Directorio no ha resuelto ninguno de los problemas complicados.

Termina la declaración manifestando que el propósito del movimiento es acatar la voluntad de la nación restableciendo la legalidad, después de lo cual los militares se retirarían a sus cuarteles, una vez constituídas las Cortes Deliberantes.—(U. P.)

El general Aguilera llegó a Madrid

MADRID, 26. — Llegó a esta capital el General Aguilera, sindicado como jefe del movimiento sedicioso que acaba de fracasar. Se cree que el General Primo de Rivera lo interrogará personalmente si está implicado en el complot.

Circulan rumores que el General Primo de Rivera hará igual pregunta al General Weyler. — (U. P.)

Algunos de los detenidos

PARIS, 26.—Los únicos nombres que se conocen hasta ahora de los detenidos por su participación en el complot, son los de los ex diputados Marcelino Domingo y Barioberto, editor de "La Libertad"; el señor Mario Benliure, el doctor Marañón y los generales Aguildo, López Ochoa y Saturio García. —(U. P.)

Cuándo debía estallar el movimiento

PARIS, 26. — Informaciones fidedignas, indican que el movimiento revolucionario que se estaba gestando en España, se preparaba simultáneamente para estallar en Madrid, Barcelona, Bilbao y Zaragoza, la noche en que los Reyes saldrían de España en viaje a París.

La policía secreta intervino en el asunto, y cambiando la fecha de partida, notificó del hecho a las autoridades de Madrid, las que inmediatamente ordenaron que se hicieran los arrestos necesarios. —

Inauguración de un acueducto

ROMA, 26. —Un acueducto que sale desde las fuentes de Conversano ha sido inaugurado. Esta obra materializa las esperanzas que la población abrigaba desde hace un año.

Durante el próximo Otoño el agua de este acueducto será llevada a otras nueve ciudades en que falta este elemento.—(U. P.)

La restauración de la Cruz en el Coliseo

ROMA, 26.—La reina ha aceptado patrocinar el acto de restauración de la Cruz ubicada en el centro de la arena del Coliseo, de donde fué sacada en 1870.

La presencia de la reina en este acto reviste especial importancia, pues será el primer miembro de la Casa de Saboya que asiste a una ceremonia de esta clase.

Se hace notar que la concurrencia de la reina constituye una prueba del creciente acercamiento entre la dinastía y la Santa Sede. —(U. P.)

Varias personalidades comprometidas en la quiebra del Banco Agrícola

PARMA, 26.—El señor Alessandro Groppali, profesor de la Universidad de Milán y renombrado economista, ha sido arrestado en Cremona por su posible participación en la quiebra del Banco Agrícola.

Hasta ahora han sido arrestadas por el mismo motivo 11 personas, todas con posición prominente en la región.

El conde Luisignani, que estaba arrestado en un sanatario particular de Florencia, al recibir la orden de detención, trató de suicidarse, según se informa; pero la tentativa fué impedida oportunamente por la policía.

El profesor Groppali es un prominente político y presidente de la diputación provincial. Durante la bancarrota, las autoridades fascistas lo obligaron a renunciar.

El Banco Agrícola fué en un tiempo una floreciente institución con numerosas sucursales en el Norte. Todos los esfuerzos para salvar el Banco mediante la reunión de un nuevo capital resultaron infructuosos.

La justicia estimó que la quiebra era fraudulenta y ordenó que los responsables de ella fueran arrestados. Las obligaciones exceden, al parecer, de 40 millones de liras.—(U. P.)

Temblor en el sur

ROMA, 26.—Un temblor ondulatorio se dejó sentir en Nápoles, Avellino y Bari, entre 9 y 11 de la noche, afortunadamente sin que causara daños.—(U. P.)

VERONA, 26.— **Una tormenta de granizo**, de proporciones sin precedentes, ha causado grandes perjuicios en las cosechas. — (U. P.)

La quiebra del Banco Agrícola

PARMA, 26.—Han sido ordenadas importantes detenciones en conección con la quiebra de la Banca Agrícola. Entre los detenidos figura el presidente del Banco, conde Luigi Luisignani. — (U. P.)

La revisión de la "Vulgata"

ROMA, 26. — La Comisión designada por el Papa para revisar la Vulgata ha terminado parcialmente su trabajo y ha presentado al Sumo Pontífice los primeros volúmenes, en los cuales las Escrituras tienen estrecha relación con su primitiva autenticidad.

La Comisión es dirigida por el Cardenal Gasquet y está compuesta principalmente por monjes benedictinos; fué creada por el Papa Pío X y en su trabajo ha ocupado 15 años y necesitará muchos más para realizar su labor.—(U. P.)

ROMA, 26.—**El senador Luigi ha enviado una carta al Intendente de Buenos Aires** pudiéndole que se envíe a Génova la Banda Municipal de Buenos Aires, para que asista a la inauguración del monumento a Belgrano. Se tiene entendido que el Gobierno apoya la petición del senador Luigi. — (U. P.)

SUIZA

Se evita un conflicto en la Comisión de Desarme Naval

GINEBRA 26. — La Delegación Francesa de la Sub-Comisión de Desarme Naval juntaron todos sus documentos y papeles preparándose para la ruptura de la comisión que debía venir a raíz del rechazo de parte de los delegados a la tesis sustentada por los representantes franceses en el sentido de que la comparación de la potencia naval de las naciones no era posible sin la proporción amplia de detalles acerca de la edad y condiciones de los barcos de guerra.

Los británicos encabezaron la oposición.

La ruptura, que parecía inminente, fué evitada cuando el Presidente Buero, del Uruguay, aceptó someter la cuestión a votación, cuando fué votada por 12 a 1 con 6 abstenciones.

Los Estados Unidos se opusieron, alegando que la comparación de las potencias era perfectamente posible sin tomar en cuenta el factor de la edad de los barcos de guerra. — (U. P.)

EGIPTO

Fuerte temblor en El Cairo

EL CAIRO, 26. — A las 11.50 de la noche de hoy, se ha dejado sentir un fuerte temblor que ha causado algunos perjuicios. —(U. P.)

El temblor se sintió también en la isla de Malta

MALTA, 26. — A raíz de una onda de calor, se dejó sentir en esta isla un fuerte temblor de tierra.—(U. P.)

Ford
HUERFANOS 819
Casilla 815 - Teléfono 4941
Puelma & Cía. Ltda.

LAS INUNDACIONES EN MEXICO

Las aguas se retiran de las áreas inundadas

LEON, 26. — Las aguas que se retiran de las areas inundadas han dejado al descubierto muchos cuerpos humanos enterrados en el lodo y escombros.

Probablemente transcurrirá una semana antes de que se pueda determinar con exactitud el número de muertos y el monto de los daños. Se trabaja, entretanto, en el restablecimiento de las comunicaciones y líneas ferroviarias. Se han movilizado tropas para el trabajo de socorro.

Los pueblos pequeños de las inmediaciones lo mismo que los "ranchos" son los que han sufrido más con el desastre. Debido a las dificultades de transportes los socorros no pueden ser proporcionados con la debida rapidez.

Se espera que la tromba que pasó por esta ciudad el Jueves llegue al Pacífico, en Santiago, Estado de Nayarit, mañana Domingo.—(U. P.)

La Cruz Roja norteamericana ofrece su ayuda

WASHINGTON, 26.—La Cruz Roja norteamericana ha ofrecido su ayuda a las víctimas de la inundación en México; probablemente les prestará ayuda financiera. Con este objeto los dirigentes de la Cruz Roja han pedido a la Embajada mexicana informe sobre la extensión de la catástrofe.—(U. P.)

ALEMANIA

Se retiran las aguas del Elba y del Oder

BERLIN, 26. — Se informa que está disminuyendo la intensidad de las inundaciones causadas por los ríos Elba y Oder.—(U. P.)

Auxilios para los damnificados por las inundaciones

BERLIN, 26. — Todos los partidos han presentado mociones al Reichstag, pidiendo que el Gobierno destine inmediatamente fondos para socorrer a los damnificados por las inundaciones. — (U. P.)

1.400,000 desocupados en el país

BERLIN, 26. — El Gobierno anuncia que hasta mediados de Junio había en Alemania 1.400,000 desocupados y que anualmente se pagaban 1,200 millones de marcos en subsidios.

En esta cifra no figuran gran número de trabajadores que desempeñan labores por un número reducido de horas al día. — (U. P.)

Suben lentamente las aguas del Elba y del Oden

BERLIN, 26.— Los ríos Elba y Oder están subiendo nuevamente. El dique del Elba cerca de Schonakenberg se rompió inundando 10 mil acres de terrenos causando destrozos en las siembras y ganados.

Despachos de Polonia anuncian que continúan las inundaciones causadas por el Vístula, causando también grandes daños en las siembras, inundando aldeas e interrumpiendo las comunicaciones ferroviarias.—(U. P.)

ITALIA

Un mensaje de Mussolini a la juventud japonesa

ROMA, 26.—El señor Mussolini ha enviado un mensaje a la juventud japonesa, diciendo que el Imperio Nipón, con sus historias de 27 centurias bajo una misma dinastía, jamás vencida, ha elevado en alto grado su actual civilización, asimilando la experiencia de los demás pueblos de occidente.

"No os perdáis — dice el mensaje — no obstante el carácter de vuestra raza—dejándoos arrastrar por la moderna demagogia materialista que ha llevado a tantas naciones a la desgracia y a la miseria".—(U. P.)

A PRECIOS EXCEPCIONALES OFRECEMOS
ESTUFAS y RADIADORES ELECTRICOS
De TODO TAMAÑO
DEPARTAMENTO DE ELECTRICIDAD
MORRISON y Cía.
AHUMADA 65.—SANTIAGO.

LA ASOCIACION DEL TRABAJO DE CHILE Y SU SECCION SEGURO DE ACCIDENTES
VENTAJAS CONCRETAS TANTO PARA EL PATRONO COMO PARA EL OBRERO Y EL EMPLEADO

Es reconocido el hecho de que la Asociación del Trabajo es una institución fuerte y compacta organizada a base de cooperación patronal, con el objeto de estimular y defender a las industrias y comercio del país, propendiendo de este modo a la riqueza pública y particular, es decir, al **BIENESTAR GENERAL DE LA PATRIA.**

Persiguiendo este noble objetivo, la Asociación organizó su **SECCION SEGURO DE ACCIDENTES EN EL TRABAJO**, en forma tan ventajosa para el patrono y el obrero y empleado, que se hace difícil competir con ella. Estas ventajas se conceden por la sencilla razón de que la Sección **NO DISTRIBUYE DIVIDENDOS NI TIENE ACCIONISTAS.** En una palabra, la Sección **NO LUCRA NI ES UN NEGOCIO.**

Transcurridos los primeros tres años de contrato, nuestra Firma asegurada entra a gozar de un descuento de 10 o|o en su prima, la que, al término del octavo año, queda reducida al 50 o|o.

Los fondos sobrantes de primas, que las Compañías Comerciales aplican a utilidades, son destinados por la Asociación del Trabajo a engrosar su **FONDO DE RESPONSABILIDAD**, de manera que éste va aumentando cada año. Este Fondo es la más amplia y concreta garantía que el asegurado tiene a su favor, y para la Asociación constituye una satisfacción decir que, en cualquier momento, está capacitada para cumplir sus compromisos de acuerdo con la ley N.o 4055.

Los **SALARIOS ASEGURADOS** hasta la fecha pasan de $ 53.000.000.

Se llama la atención de los señores Gerentes, Administradores o Jefes de empresas industriales o comerciales de cualquier punto del país, a fin de que antes del vencimiento de su póliza de seguro soliciten datos y precios de primas, ya sea personalmente o por escrito, directamente a nuestras oficinas. A vuelta de correo contestamos todas las consultas que se nos hagan y remitimos antecedentes, folletos ilustrativos y el formulario-solicitud, con el objeto de desarrollarle, sin pérdida de tiempo y sin mayor compromiso para la firma peticionaria, su correspondiente **PRIMA ECONOMICA.**

LA JUNTA EJECUTIVA.

OFICINAS: Santiago, Catedral 1395.— Valparaíso, Yungay 540. — Concepción, Angol 440.— Antofagasta, Bolívar 306.

PIELES GRAN OCASION
REALIZAMOS A PRECIOS NUNCA VISTOS EN DELICIAS ESQUINA DIECIOCHO
Peletería BLANCO ENCALADA

INFORMACIONES CABLEGRAFICAS DEL EXTERIOR

DE NUESTROS CORRESPONSALES ESPECIALES, VIA EASTERN Y ALL AMERICA CABLES INC. DE "THE UNITED PRESS". — LOS ORIGINALES DE TODOS LOS CABLEGRAMAS QUE SE INSERTAN EN ESTA SECCION, ESTAN A DISPOSICION DEL PUBLICO EN ESTA IMPRENTA

ACTIVIDADES DEPORTIVAS MUNDIALES

Rodríguez venció por K. O. a González

BUENOS AIRES, 26. — El boxeador Rodríguez derrotó por knock-out a González, al segundo round. La pelea fué sumamente reñida.—(U. P.)

Detalles del match Rodríguez-González

BUENOS AIRES 26. — La pelea entre el uruguayo, Rodríguez y el chileno González, dió origen a que el público protestara enérgicamente de su desarrollo debido a que los contendores dejaron ver, desde el principio, que se trataba de un match, cuyo final era arreglado. En el primer round, González ataca con golpes desordenados y completamente descubiertos. Rodríguez, coloca entonces una débil derecha, con la que González cae de espaldas.

El público protesta indignado, gritando: ¡Tongo! ¡Tongo! ¡Tongo!

El segundo round tuvo las mismas características, no habiendo hecho el chileno, en ningún momento, nada para ganar. El uruguayo coloca algunas izquierdas, que el chileno recibe con su guardia enteramente descubierta, cayendo por espacio de nueve segundos. Vuelto nuevamente a ponerse de pie, cae otra vez, quedando knock-out, en medio de las protestas del público que protesta ruidosamente y silba al chileno.

El diario "La Crítica" dice que González se hace el groggy, y que el match ha sido una comedia mal representada. — (U. P.)

El equipo de polo "La Pampa" venció en el torneo de Ranelagh

RANELAGH, 26. — El equipo de polo "La Pampa" ganó el torneo que se disputaba en ésta, venciendo en la partida final por 9 goals contra 3.—(U. P.)

EL NUEVO GABINETE FRANCES CELEBRO AYER SU PRIMER CONSEJO

Ni M. Caillaux, ni M. Briand, se opondrían, en principio, a la ratificación del acuerdo referente a la deuda de Francia a los Estados Unidos

La primera sesión de Gabinete

PARIS, 26.—El nuevo Gabinete celebró su primera sesión bajo la presidencia de M. Doumergue. M. Briand manifestó que se sentía complacido por la declaración ministerial. M. Caillaux explicó nuevamente su plan financiero.

El Gabinete celebrará el Lunes una nueva sesión en la cual, según se cree, se discutirá el arreglo sobre las deudas celebrado en Washington, en vista de que M. Caillaux se opone a la aprobación del artículo 7º de dicho arreglo. —(U. P.)

M. Caillaux no se opone

EN PRINCIPIO, A LA RATIFICACION DEL ACUERDO SOBRE LA DEUDA A ESTADOS UNIDOS

PARIS, 26. — Se tiene entendido que se ha enviado instrucciones al Encargado de Negocios francés en Washington, para que informe al Gobierno de los Estados Unidos, que los Ministros señores Briand y Caillaux, no se oponen en principio a la ratificación del acuerdo de la deuda francesa a los Estados Unidos, pero que desean que se dé al Parlamento tiempo suficiente para que estudie dicho acuerdo.

La solicitud de demorar la resolución de este asunto, se considera como el prefacio de una posible protesta del Parlamento contra la ratificación incondicional que, eventualmente, podría resultar una tentativa para entrar en negociaciones con el objeto de modificar algunos de los artículos de dicho acuerdo. — (U. P.).

EL CAMPEONATO DE TENNIS DE WIMBLEDON

WIMBLEDON, 26. — Mlle Cantoslavos entró al último ovtavo de final, derrotando a Mrs. Maemish, de nacionalidad inglesa, por 7-5, 6-4.—(U. P.)

WIMBLEDON, 26. — En la primera rueda de la partida de dobles la pareja Borotra-Lenglen derrotó a Hipaitken y Miss B. C. Brown, ingleses, por 6-1, 6-0.—(U. P.)

VACUNA ANTI-ALFA FERRAN

Para profiláxis de la tuberculosis e infecciones pretuberculosas. Diez inyecciones inmunizan de tisis. Combinada con Suero Anti-Alfa, da fuerza asombrosa al tuberculoso y es su único tratamiento. Cura: bronquios, coqueluche, aringitis, menstruos anormales, clorosis, reumatismo, tuberculosos y enfermedades originadas por bacilos Alfas (tisis incipiente). Mejoría a la 1.a inyección.

Hemoglobina Antifímica Ferrán (Gotas)

Un solo frasco (duración un mes) de este super-tónico antituberculoso gemelo del Suero Anti-Alfa, cura: postración, anemias, cansancio físico, intelectual, raquitismo, etc. Es Antituberculoso. Engorda y robustece. ¡¡Pruébelo. Será su vida!!...

Petrizzio, Bentjerodt y Dep. U. Americana 55—Base: (cultivos alfas)

El Canciller uruguayo habría fracasado en sus gestiones iniciadas, a pedido de Chile ante la Argentina y el Brasil

PARA TRATAR DE BUSCAR UNA SOLUCION AL PROBLEMA DEL PACIFICO.— UNA MOCION PRESENTADA EN EL CONGRESO INTERAMERICANO DE MUJERES.— EL VIAJE DEL EMBAJADOR DE LOS ESTADOS UNIDOS

Como ya lo hemos informado en nuestras ediciones anteriores, es opinión unánime en los círculos oficiales que, por el momento, las negociaciones del Norte no tendrán variación alguna mientras el Gobierno norteamericano no insinúe una nueva gestión, lo que hasta la fecha no ha hecho, posiblemente a la espera de los informes verbales que habrá dar el representante del Arbitro en Arica.

Mañana emitirán su informe los señores Barros Jarpa y Aldunate Solar

Hemos sido informados que mañana entregarán los señores Ernesto Barros Jarpa y Aldunate Solar el informe que particularmente les solicitó el Canciller Mathieu sobre la posición jurídica de nuestro país en el asunto de Tarata.

En este informe los señores Barros Jarpa y Aldunate Solar darán cuenta al Gobierno sobre el estado jurídico de la entrega de ese territorio al Perú de acuerdo con el Laudo Arbitral.

El viaje del Embajador Collier a los Estados Unidos

Aun cuando no hay información oficial al respecto, en los círculos extra-oficiales se informó que el Embajador de los Estados Unidos, Excmo. señor Miller Collier, emprenderá el viaje que hará a los Estados Unidos, haciendo uso de la licencia que le ha concedido su Gobierno, el 6 del próximo mes de Julio.

Como se sabe, mientras dure la ausencia del Excmo. señor Collier, atenderá la representación de ese Gobierno el señor Cornelio Van H. Engert en el carácter de Encargado de Negocios.

El Congreso interamericano de Mujeres

RECHAZA UNA MOCION QUE PROPONIA QUE LAS MUJERES DE CHILE Y EL PERU SOLICITARAN DE SUS GOBIERNOS UNA SOLUCION DEL PROBLEMA DE TACNA Y ARICA

BALBOA, 26. — En la sesión celebrada hoy por el Congreso Interamericano de Mujeres, la señorita Otilia Jiménez, representante de Panamá, presentó una moción proponiendo que las mujeres de Chile y del Perú pidieran a sus respectivos Gobiernos que trataran de buscar una solución pacífica a las dificultades existentes entre ambos países. Las señoritas Palma y Pinilla, del Perú, protestaron diciendo que esa era una cuestión local. La moción fué rechazada.

La señorita Clara González, delegada de Panamá, presentó una moción en la que se expresaba el deseo de que los Estados Unidos, en el nuevo tratado con la República de Panamá, demuestren un espíritu altruista. Esta moción tampoco fué aprobada, dándose para ello la razón de que se trataba de un asunto de interés local. Durante la discusión del voto, los hombres que concurrían a la sesión en calidad de espectadores, aplaudieron a la señorita González, por lo que la señorita Ester Neira Calvo, presidenta del Congreso, censuró a la galería diciendo que las mujeres que componían el Congreso no deseaban el consejo de los hombres.

El Congreso terminó sus sesiones en medio de expresiones de gratitud y armonía para con los funcionarios de Panamá.

El discurso final fué pronunciado por Mrs. John Clover, esposa del Ministro norteamericano en Panamá.—(U. P.)

El Canciller uruguayo habría fracasado en las gestiones que inició ante el Gobierno argentino para solucionar el conflicto del Pacífico

EL BRASIL TAMBIEN HABRIA RECHAZADO EL PROYECTO PRESENTADO POR EL CANCILLER BLANCO

BUENOS AIRES, 26.— En círculos muy bien informados se confirma que el Canciller uruguayo señor Blanco, se trasladó a ésta, a fin de conversar con el Gobierno argentino sobre determinadas insinuaciones hechas por el Gobierno de Chile, con el objeto de solucionar el pleito del Pacífico.

Esas proposiciones serían referentes a la convocación de un Congreso Americano, con exclusión de los Estados Unidos, Congreso que trataría los distintos aspectos de la cuestión y tomaría resoluciones que serían obligatorias para los litigantes.

El Presidente de la República lo mismo que el Canciller, habría rechazado de plano tal solución.

Se dice que idéntica proposición se hizo al Brasil, quien también la rechazó, por lo que Chile habría desistido de su proyecto.—(U. P.)

(A base de colodión y ácido láctico), gran extirpador de callos y callosidades. (M. R.)

WIMBLEDON, 26. — La señorita Alvarez entró al último octavo de final del torneo de tennis derrotando a Mrs. M. Watson por 6-1, 6-3; probablemente se medirá después con Mlle. Lenglen.

Brugnon entró a los octavos de finales derrotando a Blycett por 6-4, 6-1, 6-3.—(U. P.)

WIMBLEDON, 26. — En la segunda rueda Miss J. Fry y Mrs. Hazel derrotaron a Miss Mallory y Miss Jessup por 6-3, 6-2.

El campeón de Checoeslovaquia, J. Koseluk, derrotó al inglés H. W. Austin por 2-6, 6-0, 6-1, 6-3. Se medirá con Borotra para optar a los semi finales.—(U. P.)

WIMBLEDON, 26.—Los argentinos Robson y Boyd derrotaron a los ingleses Prebbñe y Lyle por 13-11, 7-5, 2-6, 6-2.—(U. P.)

WIMBLEDON 26. — El tennista francés Borotra, hizo a los miembros de la prensa, la siguiente declaración:

"En el curso del día de hoy, Suzanne Lenglen se ha desmayado tres veces. He informado al comité que todas las partidas en que se ha proyèctado actúe, es problemático que lleguen a jugarse". — (U. P.)

C. H. Kingsley derrotó a Mayes por 6-2, 1-6, 6-1, 2-6, 6-3. Se medirá con Brugnon para tener derecho a los semi finales.

Miss Boumann derrotó a Mrs. John Hill por 6-3, 6-2. Se medirá con Miss Malloru por los semi-finales.—(U. P.)

WIMBLEDON, 26. — El sudafricano P. D. B. Spence derrotó al inglés D. O. Greig, por 4-6, 5-7, 6-2, 6-3, 6-0. Se medirá con Kinsey por el derecho para entrar a los semi finales.

RUSIA

La Tercera Internacional estima que la huelga británica está en peligro

MOSCU, 26. — El Comité Ejecutivo de la Tercera Internacional ha dado un llamado, declarando que la huelga de los mineros de Gran Bretaña se encuentra en peligro, debido a las actividades de los leaders conservadores de las Trade Unions, y urge a los obreros de los otros países, a que contribuyan en forma más enérgica en apoyo del movimiento, enviando contribuciones e impidiendo la exportación de carbón a Inglaterra. —(U.P.).

TURQUIA

Se inicia el proceso de los acusados

POR PARTICIPACION EN EL COMPLOT CONTRA MUSTAFA KEMAL

CONSTANTINOPLA, 26. — Hoy comenzó en Esmirna el sensacional proceso en contra de 60 acusados del intento de asesinato de Kemal Bajá.—(U. P.

MARRUECOS

Los españoles han ocupado la posición de Niter

MADRID, 26.— Informaciones oficiales recibidas de Marruecos, anuncian que ha sido ocupada la posición de Niter, frente a la cual desfilaron el cañonero "Dato" y el guardacosta "Madras". El cañonero "Beni Buserla" recogió un cañón de 75 y 40 cartuchos.

Las impresiones y noticias recibidas en el interior son buenas. No se exigirán rehenes para garantizar el avance.

Los buques realizaron servicios de convoyes.—(U. P.)

Los franceses ocupan el valle de Joua

FEZ, 26.—Los franceses se apoderaron de Techuka y ocuparon el valle de Joua. Participaron en la operación ocho batallones y mil hombres de los nativos adictos.—(U. P.)

El Gran Visir regresó a Tetuán

MADRID, 26. — Un comunicado oficial, dado a la publicidad, anuncia que en Marruecos, en la zona central, no hay novedad. Se han ocupado las fuerzas francesas en las regiones de Targuist y Yebel Kaman. Ha sido reforzada la línea Colimna-Mola. Los franceses, en Tebel Hamman han mantenido un destacamento en las estribaciones del sud-oeste.

Agrega el comunicado que ha regresado de Tetuán el Gran Visir, que se encontraba visitando la zona oriental. Se muestra encantado de la tranquilidad que reina en todas las cábilas.

Todas las cábilas sometidas, incluso la de Beniurriaguel, organizan representaciones que irán a España a pedir perdón al Rey por los errores pasados. El Gran Visir considera este viaje como de gran efecto moral, pues más de ocho mil indígenas han acatado la sumisión. — (U. P.).

BRASIL

"Buenos Aires" está embancado en la isla Maraca

VIGIA, 26.— El bote "Candia" llegó a ésta procedente de la isla Maraca. La tripulación anuncia que el hidroplano "Buenos Aires" está completamente enlodado y ha quedado embancado debido a que la marea está baja.

La necesidad de limpiar el aeroplano y esperar que suba la marea impide que se efectúe la partida hacia Para.—(U. P.)

Nuevas noticias de los aviadores argentinos

PARA, 26. — Aún se continúa sin noticias de los aviadores argentinos. Reina buen tiempo en los distintos puntos por donde pasaría en el vuelo desde la isla Maraca hacia Vigia.

Créese que debido a que se necesita marea alta en el sitio en que se halla acuatizado el "Buenos Aires", para que pueda cargar combustible y efectuar las reparaciones necesarias, los aviadores no deben haber salido aún, pero se espera que lleguen mañana temprano.

El Gobierno ha adquirido la lanchas "Jurunas", en la que los aviadores efectuaron la travesía de Maraca, no sabiéndose qué destino se le dará.—(U. P.)

BOX

Los matches de anoche en el Hippodrome Circo

JOE WALLS, DERROTA POR PUNTOS EN DIEZ ROUNDS, A JUAN BEIZA.— "FIRPITO", VENCE POR K. O. AL TERCER ROUND, A ARMANDO CONCHA, EN EL SEMI-FONDO.— LA NOCHE DE LOS KNOCK-OUT

Una numerosa concurrencia asistió anoche al Hippodrome Circo con el objeto de presenciar el encuentro a diez rounds entre Juan Beiza, chileno, y Joe Walls, español.

La presencia de Juan Beiza en nuestros rings había despertado enorme entusiasmo y los aficionados asistieron llevados por el recuerdo que del pequeño boxeador tenían.

Se inició la velada pugilística con el preliminar entre

MIGUEL VILLARROEL Y GENARO ACOSTA

Este encuentro fué del agrado del público. Ambos muchachos entraron a cambiar golpes desde la primera vuelta. A la altura del tercer round Acosta principió a dar muestras de cansancio. Villarroel llevó hasta las cuerdas a su contendor y aplicándole un fuerte hook derecho a la mandíbula lo derribó por espacio de diez segundos, declarando el referee la victoria por K. O. de Villarroel al 3.o round.

El segundo preliminar estuvo a cargo de

ARTEMIO ALVAREZ (66,200 Kgs.) Y MARCIAL VARAS (64.300 Kgs.)

Había interés por presenciar este encuentro en que se sabía que ambos muchachos eran excelentes pegadores y que ofrecerían una lucha reñida. Fué una sorpresa para el público el desenlace del encuentro, pues Artemio Alvarez se demostró un fuerte golpeador ganando por K. O. al primer round a Marcial Varas.

Este match no tuvo mayores alternativas que unos cuantos golpes de Varas para Alvarez, mientras este último llevaba hasta las cuerdas a su contendor para aplicarle un fuerte derecho en la mandíbula derribándolo por espacio de diez segundos, lo que obligó al referee a declarar vencedor por K. O. a Artemio Alvarez.

El semi-fondo estuvo a cargo de

JOSE SAEZ "FIRPITO" (59.800 Kgs.) Y ARMANDO CONCHA (58.800 Kgs.)

La presencia de "Firpito" en el ring dió motivo a vivos comentarios de sus admiradores que vienen siguiendo con interés la carrera de este excelente amateur.

Se inició el primer round con un largo finteo de parte de Concha, quien parecía temer al golpe de su rival. Firpito, muy calmado, perseguía a Concha para poder aplicar su golpe. Rápido, Concha abrió el combate con izquierdos largos que daban en el blanco. Firpito, más lerdo que su contendor, no podía evitar los golpes de Concha. Así pasó el primer round.

En la segunda vuelta, Concha inicia un fuerte ataque y cambia golpes con su rival ,aplicando un fuerte derecho que alcanza a doblar las piernas de "Firpito". Sáez no desmaya y ataca con valentía, pero sin lograr dominar, termina la vuelta favorable a Concha.

Al iniciarse la tercera vuelta, Firpito parece resuelto a entrar de lleno a pelea y persigue a su contendor alrededor del ring hasta que logra aplicar un fuerte golpe derecho que hace caer K. D. a Concha por 9 segundos. Incorporado Concha, vuelve a recibir otro golpe que le produce un segundo K. D. por 6 segundos. Concha vuelve a levantarse y trata de combatir, pero Firpito lo recibe con fuerte derecho que lo vota K. D. por 6 segundos. Concha se levanta por tercera vez, pero es castigado con un izquierdo en el mentón que lo derriba definitivamente. El referee señor Anguita levanta la diestra de Firpito declarándolo vencedor por K. O. T. al tercer round.

La nueva victoria de este muchacho fué celebradísima por la concurrencia, quien premió con cariñosos aplausos a Firpito.

EL MATCH DE FONDO

Joe Walls, fué el primero en aparecer en el tablado, acompañado de su entrenador Carloh Soto. El público lo saludó cariñosamente. A continuación subió al ring Juan Beiza, seguido de su hermano Mario y del boxeador Luis Fernández. La presencia del chico fué aplaudidísima.

El anunciador, dió los siguientes pesos:

Juan Beiza, 62.700 kgs.
Joe Walls, 66.800 kgs.

Después de los trámites de estilo y bajo las órdenes del referee señor Orchard, se inició el combate.

Beiza, fué el primero en atacar con rapidez con un izquierdo recto a la cara de su adversario. Walls, trató de parar el golpe pero sin éxito. Inmediatamente Walls inició un ataque abajo con golpes de ambas manos. Beiza, no podía evitar este castigo y parecía molestarlo. Sin embargo, seguía atacando con valentía. El español, se dedicaba al contra-ataque con bastante éxito.

Se nota un pequeño dominio de parte del español.

A la altura del segundo round, Beiza se estrella fuertemente con la cabeza de su contendor, lastimándose su ojo izquierdo. Este accidente dió motivo para enérgicas reclamaciones de parte del boxeador chileno.

El combate continuaba sin alternativas dignas de mencionarse, Walls atacando en ciertas oportunidades y trabajando la mayor parte del tiempo de contra-golpe.

El chileno tiene sus momentos felices entrando al español algunos fuertes golpes de derecha e izquierda, pero sin conseguir producir efectos en su contendor. El combate, no tiene los caracteres de una gran pelea y se oyen a cada momento manifestaciones de protesta. Sin embargo, ambos contendores hacen lo posible por alcanzar la victoria. El chileno sangraba abundantemente durante toda la pelea y reclamaba a cada instante de los fouls que decía cometía el español, llegando en algunos momentos a detenerse como para abondonar la lucha. Aquí tenemos que hacer algunas observaciones al referee que cobraba falta al español, que no cometía. Si había cabezazos eran edbido a la forma de ataque del chileno.

Los momentos más interesantes del encuentro fueron aquellos donde el español trabajaba en los clinchs y cuando Beiza hacía un esfuerzo sobrehumano y castigaba con furia con ambas manos la cara de su rival.

Así transcurrieron los rounds, deteniéndose a cada instante el boseador chileno para reclamar ante el árbitro por la forma de pelea poco limpia que hace el extranjero.

En medio de las protestas del público por los reclamos del chileno, el combate seguía desarrollándose en forma deficiente, sin lograr entusiasmar. Las últimas vueltas fueron reñidas, notándose una marcada ventaja de parte del español en los contra-ataques y en la pelea en clinch, donde castigaba duramente al chileno en la cara y el cuerpo. Al final de la novena vuelta, el chileno estaba agotado y sus golpes ya carecían de dirección y fuerza. Walls, más entero que su rival, entró a pelear la décima vuelta, última de este combate, con bastantes bríos castigando siempre de contra-ataque y en los clinchs. El gong anunció el final de la vuelta y el referee señor Orchard proclamó la victoria del español, por puntos.

En resumen: el encuentro no fué del interés que se esperaba, pues Walls, no tuvo fuerza para sacar a su rival, como eran los deseos del público y Beiza parece que ya no es el mismo hombre de antes, ha perdido su resistencia y lo que es peor, la dirección de sus golpes. A no mediar las continuas reclamaciones de Beiza sobre el modo de pelear de su contendor y las numerosas observaciones del referee por foul que no existían, seguramente que el match hubiese tenido otro resultado.

LUIS GOMEZ DESAFIA

Este profesional nos pide desafiar en su nombre a Joe Walls a un match en las condiciones que el español desee.

LA GRAN VELADA DE ESTA NOCHE EN EL CENTRO "LOS SPORTS"

JIMENEZ Y GARRIDO EN LA DE FONDO.—SEPULVEDA Y DIAZ EN EL SEMI-FONDO.—EL "CANILLITA" SE HARA REPRESENTAR CON DOS DE SUS BUENOS ELEMENTOS

Hacía tiempo que los dirigentes de este centro no ofrecían veladas dominicales a su público.

Hoy desean reanudar sus actividades dominicales y han confeccionado un programa por demás interesante.

Al efecto, tomarán parte elementos de varios centros que tienen fama de tener buenos peleadores.

El acontecimiento de la noche será el encuentro entre los peso liviano Carlos Jiménez y José Garrido, que se disputarán la supremacía en la categoría para formar parte del equipo que irá a Valparaíso el próximo mes.

Ambos muchachos cuentan con bastantes simpatías en el barrio Castro, y naturalmente que sus adeptos se darán cita en el centro Los Sports.

El encuentro de semi fondo es tan importante como el mencionado anteriormente. Cruzarán guantes, en cinco vueltas, José Sepúlveda, de Los Sports, que hace su reentré después de larga ausencia, y Kenis Díaz, buen exponente del Heriberto Rojas.

Los muchachos del centro Canillita que actuarán son también de antecedentes pugilísticos muy conocidos; de consiguiente, hubo que ponerles adversarios de cartel.

La velada dará comienzo a las 9.15, con el siguiente programa:

Humberto Hernández, del Canillita, con Humberto Guzmán, de Los Sports, cuatro rounds.

Víctor Ayala y Víctor Cerpa, ambos de Los Sports, en cuatro rounds

Roberto Pérez, del Heriberto Rojas, con José Cajales, de Los Sports, en cuatro rounds.

Miguel Llanos del Canillita, con Francisco Allendes, de Los Sports, primer semi fondo, cuatro rounds.

José Sáez y Eduardo Bollo, ambos de Los Sports, en una academia científica.

Kenis Díaz, del Heriberto Rojas, con José Sepúlveda, de Los Sports, segundo semi fondo cinco rounds.

Carlos Jiménez, con José Garrido, ambos de Los Sports, match de fondo, a cinco rounds, por la eliminatoria en terna.

El directorio del centro invita a todo el barrio a esta interesante velada.

Hoy sesiona la Comisión de Campeonatos de la Departamental

Citase para hoy, a las 9 de la mañana, en San Antonio 347, tercer piso, a los miembros que componen la Comisión de Campeonatos de la Asociación Departamental de Box de Santiago.

CENTRO DEPORTIVO RAFAEL DEL CANTO. — Cita a junta general extraordinaria para hoy, a las 2.30 P. M., en San Ignacio 1010. Se les recomienda la asistencia a los siguientes aficionados:

Filidor González, Miguel Díaz, Jacobo, José, Arturo, Celso y Julio Riffo, Humberto Quiñones, Filiberto Tapia, Luis Miranda, Miguel Gazzano y a todos los socios en general.

CONFITERIA Y PASTELERIA

"LONDRES"

132 - AHUMADA - 134

Servicio de té con espléndida orquesta, de 4 a 6 P. M.

Fábrica de pasteles y dulces en el mismo establecimiento.

EL LOCAL MAS CONFORTABLE DE LA CAPITAL.

VISITELO USTED

ESPAÑA

Primo de Rivera en la Exposición de Motores

MADRID, 26. — El Marqués de Estella, en unión de los delegados al Congreso, acudieron a la Exposición de Motores y visitaron hoy, en Guadalajara, los Talleres de la Hispano-Suiza, examinando los adelantos que la industria aeronáutica ha alcanzado en España, regresando todos muy satisfechos de su inspección. — (U. P.).

¡OTRA VEZ E. TURRI!

Una vez más se confirma la suerte que tiene esta Casa. En efecto, en el sorteo de premios verificado ayer por la Universidad de Concepción, correspondió a esta afortunada Casa vender el número 15,041, que resultó favorecido con el premio mayor de $ 100,000.— Dicho premio lo obtuvo un distinguido caballero de Santiago. A SOLICITUD DEL MISMO, no publicamos su nombre.

Próximo sorteo de la UNIVERSIDAD DE CONCEPCION, JULIO 17, de $ 100,000. — ENTERO: $ 30; SEXTO, $ 5.

Adquiera usted siempre sus billetes en la afortunada

SANTIAGO HUERFANOS 955 — CASA E. TURRI — VALPARAISO CALLE PRAT 295

INFORMACIONES DEL INTERIOR

(DE NUESTROS CORRESPONSALES)

ÑUBLE

La Sociedad de Empleados de Comercio cumple 22 años

LOS FESTEJOS CON QUE SE CELEBRARA ESTE ANIVERSARIO.— LOS COMIENZOS DE LA INSTITUCION

(De nuestro corresponsal, en Chillán)

CHILLAN 26.— Esta noche comienza a cumplirse el programa de festejos con que se celebrará el 22.o aniversario de la fundación de la Sociedad Empleados de Comercio, una de las instituciones que llevan aquí una vida vigorosa por el número crecido de socios y por las iniciativas de bien social.

La celebración del cumpleaños de esta Sociedad constituye una costumbre tradicional y es por eso que en bien de su lucimiento el actual Directorio que preside con acierto don Hilario Utreras, ha gastado señalada diligencia. En la noche de hoy se servirá un banquete en el hogar social en que participarán, aparte de los socios, personas que se han interesado por el progreso de la Sociedad, y mañana habrá una conferencia seguida de un baile para las familias de los socios.

Al cumplir 22 años de vida la Sociedad de Empleados de Comercio conviene recordar sus comienzos.

La institución tuvo su cuna en una modesta reunión de empleados verificada apenas comenzado Junio de 1904, con el propósito de estudiar la manera cómo conseguir el cierre del comercio los días Domingos. Ese objetivo inicial y limitado tuvo la suerte de ser aprovechado por el periodista don Angel Custodio Oyarzún, quien estimuló a los empleados a asociarse con finalidades más amplias. De esta manera, en la noche del 24 de Junio de 1904 quedó fundada la Sociedad Empleados de Comercio con un Directorio cuyo primer Presidente fué el señor Baldomero Martínez.

Las primeras sesiones se verificaron en una humilde pieza vecina a la Casa Municipal, y cuyo alquiler costaba diez pesos mensuales. Años más tarde, y bajo la presidencia de don Pantaleón Badilla,—hoy presidente honorario en premio a sus servicios—la Sociedad compró su primera casa y construyó su mausoleo. Estas obras exigieron de los socios y principalmente de los organismos directivos de entonces, un sacrificio personal señaladísimo, como quiera que a ellos correspondióles la tarea penosa de reunir el dinero con uno y otro recurso. Y gracias al cariñoso afán de los primeros diez años, la Sociedad cuenta hoy con una hermosa casa de su propiedad abierta a más de 300 socios.

Don Hilario Utreras preside el grupo de hombres que hoy dirigen y alimentan la vida de la institución cuya fundación de hace 22 años esta noche comienza a celebrarse. La labor del presidente y de sus colaboradores se ha distinguido por sus afanes en bien de la extinción de la deuda que la Sociedad tiene contraída con la Caja de Crédito Hipotecario. Mediante préstamos espontáneos de cincuenta pesos, sin intereses, la institución podrá en algunos días más sanear los títulos de su casa y ahorrarse un desembolso considerable que exigía el servicio de la deuda.—**(Lagos Villar).**

MOVIMIENTO MARITIMO

BARANA SALEN:
El Flora, para Lota.
El Allipén, para Arica.
El Equatore, para Génova.
El Perú, para Arica.
EL MIERCOLES SALE:
El Gilda, para Corral.
EL JUEVES SALE:
El Ansgir, para Hamburgo.
EL VIERNES SALEN:
El Mapocho, para Pimentel.
El Venezuela, para Génova.

CONCEPCION

RESULTADO DEL SORTEO PRO-UNIVERSIDAD DE CONCEPCION

CONCEPCION, 26.—Ayer se llevó a cabo el sorteo a beneficio de la Universidad de Concepción, saliendo favorecidos con los premios mayores los siguientes números:

15041	$ 100,000.00	11086	3,000.00
10808	24,000.00	17007	3,000.00
08461	3,000.00	04354	3,000.00
		09239	3,000.00
		06715	3,000.00
		07077	3,000.00
		09209	3,000.00
		12425	3,000.00
		11448	3,000.00

SANTIAGO

Accidente ferroviario en San Antonio

(De nuestro corresponsal, por Telégrafo)

SAN ANTONIO, 26.—Ayer ocurrió un accidente ferroviario en la estación de esta ciudad, debido al desrrielamiento de una locomotora grande.

Por este motivo se produjeron dificultades en el tráfico, de poca consideración.—**(Valenzuela).**

COLCHAGUA

Un timador ingresa a la Cárcel

(De nuestro corresponsal, por Telégrafo)

SAN FERNANDO, 26.—Hoy ingresó a la Cárcel Pública un timador, que dijo llamarse Carlos Covarrubias Correa, quien recorrió el comercio minorista cobrando patentes indebidas como inspector municipal.

En los recibos que otorgaba figura con el nombre de Carlos Lira.—**(Mesías).**

MAGALLANES

Productos exportados por Punta Arenas en el mes de Mayo

(De nuestro corresponsal, por Telégrafo)

PUNTA ARENAS, 26.—Durante el mes de Mayo próximo pasado se importó por este puerto la siguiente cantidad de productos: 9.041,635 kilos de carne congelada; 207,565 kilos carne en conserva; 798,009 kilos de lanas, 969,897 kilos cueros lanares; y 677,200 kilos de carbón de piedra.—**(Alvarez).**

VALPARAISO

El vapor "Ancud" se incendió ayer

EL FUEGO ESTALLA EN LA BODEGA DE PROA, EN UN CARGAMENTO DE BENCINA.—LA NAVE ES REMOLCADA A LA ALTURA DE LAS SALINAS, DESPUES DE PERDERSE TODA ESPERANZA DE SALVARLA

Un nuevo siniestro viene a privar a la Marina Mercante Nacional de una unidad más, que sumada a las que hundió el temporal último, constituye una verdadera catástrofe.

En efecto, en la tarde de ayer fué completamente destruído por las llamas el vapor nacional "Ancud", de los señores Tyrer y Cía., armadores del vapor "Miramar", naufragado en la noche del primer temporal en 1926.

ZAFARRANCHO DE INCENDIO

Faltaban minutos para las dos de la tarde cuando la bahía fué sorprendida con los pitazos de auxilios que desesperadamente daba un barco que se encontraba fondeado cerca del espigón de atraque.

Inmediatamente acudieron al costado del barco que tenía izadas las señales de zafarrancho de incendio y que seguía piteando desesperadamente, cuanto remolcador se encontraba con los fuegos encendidos, dándose cuenta que se trataba del "Ancud", vapor de carga de 1,500 toneladas, del que se desprendía ya una débil columna de humo, la que en algunos instantes después se hizo densa, tomando proporciones enormes.

LLEGAN LOS PRIMEROS AUXILIOS

El primer remolcador en llegar al costado del vapor fué el "Poderoso" de la Compañía Inglesa de Vapores, el que en el acto dió comienzo a la faena de achicar las bombas para inundar los compartimentos en que había explotado el fuego.

Luego después llegaron al costado del "Ancud" los remolcadores "Don Pedro", "Caupolicán" y "Ortiz", este último de la Armada, dedicándose todos a arrojar agua en la bodega de proa.

Cuando los remolcadores llegaron a prestar auxilio al "Ancud", la tripulación de éste se encontraba toda en su puesto y el primer piloto de la nave, don Ernesto Werbunat, daba las órdenes del caso para sofocar el fuego.

LAS AUTORIDADES MARITIMAS A BORDO

En cuanto se sintieron los pitazos de auxilios, se dirigieron a bordo del vapor incendiado el primer ayudante de la Gobernación Marítima, capitán de fragata don Silvestre Calderón y el oficial de guardia señor Silva, quienes tomaron las medidas que para estos casos contemplan los reglamentos.

SE ORDENA ABANDONAR EL BARCO

En vista de que el fuego seguía haciendo su obra destructora en la bodega de proa, que en esos momentos semejaba una inmensa hoguera, el comandante Calderón dispuso que fuera remolcado afuera de la bahía y abandonado por la tripulación.

En efecto, todos los tripulantes sacaron a la parte de popa sus camas y ropas y en uno de los remolcadores se dirigieron a tierra, desembarcando en el muelle de la Compañía Sud Americana de Vapores.

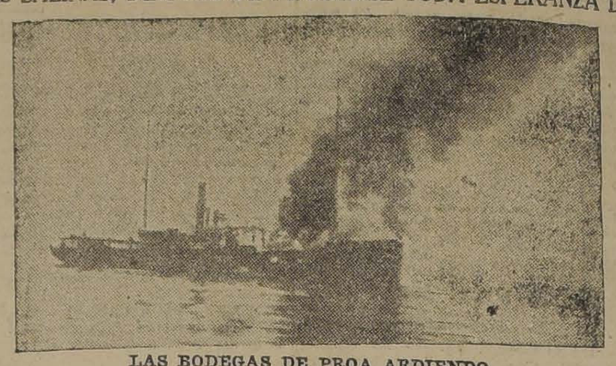

LAS BODEGAS DE PROA ARDIENDO

LLEGA EL CAPITAN DEL BARCO

En esos momentos llegó a bordo el capitán del barco, señor Pedro Vargas, que se había desembarcado al medio día con el objeto de despedirse de su familia, ya que en la tarde el vapor había de zarpar al Sur, hasta los canales magallánicos.

El capitán llegó profundamente impresionado por la desgracia que ocurría a su nave.

EL REMOLQUE DEL VAPOR

Abandonado el barco por los tripulantes, quedando sólo a bordos el comandante Calderón, el oficial de la Gobernación Marítima señor Silva ,el capitán del barco y los oficiales. Se dió orden al "Ortiz" de remolcarlo hacia Las Salinas para evitar que la explosión de los tambores de bencina pudiera ocasionar otro incendio en los vapores vecinos.

En esos momentos llegó el "Gálvez", poderoso remolcador de la Armada, el que tomó a remolque al "Ancud", llevándolo lentamente fuera del cuartel de boyas.

Las personas que se encontraban a bordo pasaron al "Gálvez" para dirigir la maniobra, remolcando al vapor hasta frente a Las Salinas, cuatro millas fuera de la bahía.

EXPLOTAN LOS TAMBORES

El calor producido por las llamas que aun no habían hecho su aparición en la parte exterior, provocaron la explosión de los tambores de bencina que se encontraban en otro compartimento de proa.

Fué tan violenta la explosión de uno de los tambores voló por los aires, alcanzando a subir unos trescientos metros, explotando en seguida para dejar caer una verdadera lluvia de fuego.

En esos momentos las llamas hicieron su aparición por la cubierta de la proa, alcanzando rápidamente el puente de mando del barco.

SE COMUNICA EL FUEGO A POPA

A las siete de la tarde el fuego seguía su obra destructora, devorando todo el barco, que era presa de las llamas desde la proa a la popa, ofreciendo el más imponente y fantástico espectáculo a la ciudad de Valparaíso.

Para presenciar esta trágica e imponente escena, un público numerosísimo llenó por completo todos los sitios con vista a la bahía.

El "Gálvez" sostuvo el remolque del "Ancud" durante todo el tiempo del incendio, estando a su bordo el Gobernador Marítimo capitán de navío don Hipólito Marchant, primer ayudante comandante Calderón, el capitán señor Vargas y oficialidad.

LA CARGA DEL BARCO

El vapor había terminado su carga poco antes del medio día en que obtuvo el zarpe de la Gobernación Marítima, pues debía partir en la tarde a Magallanes.

La carga del barco la formaban principalmente una partida de harina, otra de azúcar y otra de bencina, todas materias inflamables, que desde el primer momento hicieron imposible su salvamento.

EL ORIGEN DEL FUEGO

Según fuimos informados por el primer piloto, señor Werbunat, estaban como cinco minutos para las 2, cuando se dió el grito de fuego en la bodega de proa, procediéndose en el acto a hacer funcionar las bombas del barco, mientras se tocaba zafarrancho de incendio.

La bodega estaba ya cerrada, y por el momento era imposible hacer conjeturas acerca de la causa del fuego, que en pocos instantes convirtió la bodega en una verdadera hoguera.

EL SUMARIO

La Gobernación Marítima ha ordenado la instrucción de un sumario para esclarecer las causas del incendio de ayer, sumario que se dió comienzo anoche mismo con la declaración de la oficialidad del barco.

El director del Apostadero Naval de Talcahuano

A bordo del "Orcoma" partió de Talcahuano el Comandante en Jefe del Apostadero Naval contra almirante don Olegario Reyes del Río, acompañado de su familia. El almirante Reyes va a reasumir su cargo después de haber hecho uso de su derecho legal.

Después del Consejo Naval celebrado en la mañana el almirante Reyes pasó a despedirse del Director General de la Armada, con quien estuvo conversando largo rato.

Ayer, sesionó el Consejo Naval

SE TRATO ALGUNOS ASUNTOS DEL SERVICIO QUE ESTARAN PENDIENTES

De regreso de su viaje a la capital el Director General de la Armada, vice-almirante don Juan Schroder, reasumió en la mañana de ayer sus funciones, haciendo citar a los miembros del Consejo Naval a reunión para las 10.30 A. M.

En efecto, a las 10.30 de la mañana de ayer se constituía el Consejo Naval en sesión extraordinaria que duró hasta las 11.45, hora en que los directores particulares y Jefe del Estado Mayor abandonaron la sala del Consejo.

Según fuimos informados por el Secretario General, comandante Costa Pellé, el Consejo Naval de ayer tuvo por objeto conocer el estado en que se encuentran algunos asuntos del servicio pendientes en la capital.

En esta reunión el Director General habría dado a conocer a los miembros del Consejo el resultado de su viaje a la capital con relación a estos asuntos pendientes.

Después del Consejo el Director General firmó el despacho que estaba pendiente y que esperaba su resolución.

CASAS EN VENTA

ORDENES EXCLUSIVAS

EN AVENIDA RECOLETA— Casa de un piso, mide 10 x 45 cerca de Mapocho, muy central, buena construcción, 2 halls, 2 patios, 5 dormitorios, toilette, gallinero y dependencias.

PRECIO: $ 85,000

EN CUEVAS: Vendemos tres casas de un piso nuevas, al lado Diez de Julio, cada casa tiene 5 piezas, hall y patio y dependencias. Precio por cada casa.

PRECIO: $ 32,000

EN MONEDA: Central, vendemos regia residencia con renta. Los bajos arrendados en $ 700 y los altos en $ 2,000 mensuales. Deuda Caja: $ 240,000. Facilidades de pago.

PRECIO: $ 400,000

¿QUIERE USTED COMPRARSE UNA BUENA PROPIEDAD? Recurra a esta oficina, tenemos las mejores órdenes de casas desde un valor de $ 20,000.

1320—AGUSTINAS—1320

Luis Silva Cortés & Cía.

N. G. I.

LINEA MENSUAL: VALPARAISO. — PUERTOS DEL NORTE. — EUROPA

"VENEZUELA" 2 de Julio
"BOLOGNA" 4 de Agosto
"NAPOLI" 2 de Setiembre

LINEA GRAN EXPRESS: BUENOS AIRES — BRASIL — EUROPA

"AMERICA" 6 de Julio
"GIULIO CESARE" 9 de Julio
"TAORMINA" 23 de Julio
"DUCA AOSTA" 3 de Agosto

Para informes, presupuestos y detalles, dirigirse a:

NAVIGAZIONE GENERALE ITALIANA

VALPARAISO, Blanco 1136 — SANTIAGO, Agustinas 1042

Grace Line

Servicio rápido de pasajeros para Antofagasta Iquique, Arica, Mollendo, Callao, Salaverry, Talara, Balboa, Cristóbal y

NUEVA YORK

"SANTA ANA"

saldrá de VALPARAISO el 7 de Julio, a la 1 P. M.

"SANTA ELISA" ... JULIO 21
"SANTA LUISA" ... AGOSTO 4
"SANTA TERESA" ... AGOSTO 18

New Orleans and South American Steamship Co. Servicio mensual de vapores de carga desde New Orleans ((EE. UU.) a puertos chilenos y vice-versa.

GRACE Y Cía. (CHILE S. A.)

HUERFANOS N.o 1189. — SANTIAGO

C. S. A. V.

SERVICIO MENSUAL A NUEVA YORK EN 18 DIAS

"TENO" — SABADO 3 DE JULIO A LAS 4 P. M.

con escalas en ANTOFAGASTA, IQUIQUE, ARICA, CALLAO, PAYTA y CRISTOBAL.

SERVICIO QUINCENAL A GUAYAQUIL (Ecuador)

"PALENA" — VIERNES 9 DE JULIO A LAS 6 P. M.

con escalas en Coquimbo, Antofagasta, Gatico, Tocopilla, Iquique, Caleta Buena, Arica y puertos peruanos.

SERVICIO QUINCENAL A PIMENTEL (Perú)

"MAPOCHO" — VIERNES 2 DE JULIO A LAS 6 P. M.

con escalas en Coquimbo, Huasco, Caldera, Chañaral, Taltal, Antofagasta, Iquique, Pisagua, Arica y puertos peruanos.

VALPARAISO A PENCO, LOTA, TOME Y TALCAHUANO

SALIDAS DE VALPARAISO TODOS LOS MIERCOLES

COMPAÑIA SUD-AMERICANA DE VAPORES

WESSEL DUVAL y Cía. Huérfanos esquina Morandé. Agentes — Cía. TRASPORTES UNIDOS Estado esquina Delicias Sub-Agentes.

Cía. de Vapores

HAMBURGO SUD-AMERICANA

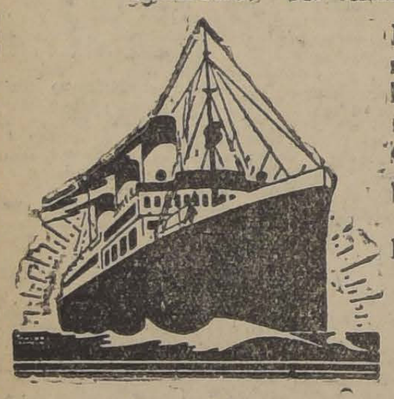

Líneas de Vapores rápidos y de gran lujo de Buenos Aires a Hamburgo, con escalas en:

MONTEVIDEO, SANTOS, RIO DE JANEIRO, LISBOA, VIGO, BOULOGNE, s/M., (Vía París)

PROXIMAS SALIDAS:

"CAP POLONIO" ..... 30,000 ton. 18 Julio 1926
"CAP NORTE" ..... 20,000 ton. 3 Agosto 1926
"MONTE OLIVIA" ..... 20,000 ton. 28 Agosto 1926
"ANTONIO DELFINO" .. 20,000 ton. 11 Setbre. 1926

(Gran crucero de turismo visitando todo el septentrional europeo y las regiones circunpolares).

AGENTES GENERALES:

WEBER & Cía.

SANTIAGO, GALERIA SAN CARLOS N.o 31

Sub-Agente en Santiago: A. Sala, Huérfanos 761

VAPOR RAPIDO AL NORTE

El espléndido vapor de pasajeros

"PERU"

Saldrá para COQUIMBO, CALDERA, CHAÑARAL, TALTAL, ANTOFAGASTA, TOCOPILLA, IQUIQUE y ARICA.

EL LUNES 28 DE JUNIO, A LAS 6 P. M.

Por fletes, pasajes y demás pormenores, verse con:

E. DONOSO GRILLE Galería Alessandri N.o 237 SANTIAGO — **CIA. TRANSPORTES UNIDOS** Estado, esquina Alameda SANTIAGO

En Valparaíso: SOC. ANON. MARIT. GONZALEZ SOFFIA & CIA. BLANCO N.o 903

28-Jun

Cías. Francesas de Navegación

SUD-ATLANTIQUE — CHARGEURS REUNIS — Sta. Cía. DE TRANSPORTES MARITIMES

SOCIETA ITALIANA DI NAVIGAZIONE "LLOYD LATINO"

— PROXIMAS SALIDAS —

servicio rápido de pasajeros entre Buenos Aires y Europa en 14 días por los grandes transatlánticos de lujo:

"LUTETIA" — 21 de Setiembre
"MASSILIA" — 24 de Agosto

Con escalas en Montevideo, Santos, Río, Lisboa, VIGO y Burdeos.

"FORMOSA" ... 10 de Julio
"VALDIVIA" ... 16 de Julio
"PINCIO" ... 30 de Julio
"CORDOBA" ... 25 de Agosto
"PLATA" ... 30 de Agosto
"MENDOZA" ... 6 de Setiembre

Estos rápidos paquetes hacen el viaje de Buenos Aires a GENOVA en 18 días, con escalas en Brasil, Dakar, Las Palmas, Marsella.

"MALTE" ... 15 de Julio "GROIX" ... 30 de Julio

Para Brasil, Dakar, Leixoes, Vigo, La Pallice y El Havre.

AUVIGNY ... 7 de Julio "BELLE-ISLE" ... 7 de Agosto

Para Brasil, Dakar, Leixoes, Vigo, La Pallice y El Havre.

AGENTES GENERALES:

E. METTAIS & Cía.

SANTIAGO — AGUSTINAS 942 — CASILLA 1927

SUB-AGENTES:

A. J. Broom y Co. Ltda. VALPARAISO — BLANCO 638 | Esquerré Hnos. CONCEPCION

Para viajes a Europa

CONSULTE USTED NUESTROS SERVICIOS, NUESTROS PRECIOS Y CONDICIONES, PUDIENDO OFRECER

a) Boletos de "IDA" o "IDA y VUELTA" a Europa, vía Buenos Aires o vía Canal de Panamá, indiferentemente para las dos líneas.

b) Pasajes de ITALIA a EGIPTO, Siria, Turquía, Grecia y Mar Negro, con las líneas de la SITMAR.

CON INMEJORABLES VENTAJAS Y COMODIDADES

PARA INFORMES, DIRIGIRSE A LOS AGENTES DE LA

Navigazione Generale Italiana

VALPARAISO: Blanco 1536 — SANTIAGO Agustinas 1042

COMPAÑIA SUD AMERICANA DE VAPORES

ACCIONES PREFERIDAS SERIE "B"

PAGO DE INTERESES

El 30 de Junio se pagará en la oficina de la Cía., Blanco 895, y desde el 1.o de Julio por los señores Wessel, Duval y Co., en Santiago, en cheques (letras a 90 días), el interés de 7 o|o anual que han ganado hasta esa fecha las acciones preferidas, según lo dispuesto por el artículo 4.o de los estatutos.

Las sumsa menores de $ 20, serán pagadas a los señores accionistas en moneda corriente, según el valor de la libra que fije la Bolsa de Corredores de Valparaíso para compradores en su primera rueda del 21 de Junio.

El registro de accionistas permanecerá cerrado desde el 30 hasta el 30 de Junio inclusive.

Valparaíso, 14 de Junio de 1926.

EL GERENTE.

30-Jun

SOCIEDAD ANONIMA COMERCIAL BRAUN y BLANCHARD

Servicio de pasajeros y carga para el Norte y Sur del país. Salidas cada 21 días a Punta Arenas y semanales a Arica

Vapor "Valdivia" 8 DE JULIO — con escala en San Antonio, Tomé, Talcahuano, Coronel, Corral, Puerto Montt, Castro, Quellón y Punta Arenas.

Vapor "Chiloé" 29 DE JUNIO — con escala en Coquimbo, Huasco, Caldera, Chañaral, Taltal, Antofagasta, Mejillones, Gatico, Tocopilla, Iquique y Arica.

AGENCIA EN SANTIAGO

Blanchard y Puelma Ltda. Huérfanos 1059. Teléfono Inglés 4952. Casilla 1123

30-Jun

P. S. N. C.

VAPORES PARA EUROPA

Vía Canal Panamá

"ORCOMA" (Viaje rápido) 3 de Julio
ORTEGA. 17 de Julio
ORITA. 31 de Julio

I. P. M.

Para Antofagasta, Mejillones, Iquique, Arica, Mollendo, Callao, Balboa, Cristóbal, La Habana, Coruña, Santander, La Pallice y Liverpool.

Por estos vapores se expenden boletos de segunda clase para Europa y puertos de la Costa, a precios convenientes.

VAPORES PARA NUEVA YORK

EBRO. 14 de Julio
ESSEQUIBO. 11 de Agosto
EBRO. 8 de Setiembre

I. P. M.

Para Antofagasta, Iquique, Arica, Mollendo, Callao, Salaverry, Payta, Balboa, Cristóbal, La Habana y Nueva York.

R. M. S. P.

SERVICIO RAPIDO DE LUJO DESDE Buenos Aires a Europa

PROXIMAS SALIDAS DE LOS AFAMADOS VAPORES "A"

VIAJES RAPIDOS A LISBOA EN 18 DIAS; CHERBURGO Y SOUTHAMPTON EN 19 DIAS

"ANDES" ... 3 de JULIO
"ASTURIAS" ... 21 de JULIO
"ARLANZA" ... 4 de AGOSTO
"AVON" ... 14 de AGOSTO
"ALMANZORA" ... 25 de AGOSTO

PROXIMAS SALIDAS DE LA LINEA "D"

DEMERARA 2 de JULIO | DARRO. . 16 de JULIO
DESNA. . . 13 de AGOSTO | DESEADO. . 30 de JULIO

VIAJES DE LLAMADA DESDE VARIOS PUNTOS DE EUROPA, SIRIA Y TURQUIA

Agustinas 1017 — Casilla 536 SANTIAGO — THE PACIFIC STEAM NAVIGATION Co. — VALPARAISO Calle Blanco — Casilla 24 V.

SUB-AGENTES EN SANTIAGO: TRASPORTES UNIDOS, ESTADO ESQUINA ALAMEDA; VILLALONGA, AGUSTINAS N.o 817.

En lo mejor de una fiesta, cuando usted se dispone a pasarlo admirablemente bien, y la música alegre y contagiosa le invita a bailar con su adorada. ¡Catapún! lo invade el terrible dolor de cabeza o de muelas, y siente usted como si unos diablillos le clavaran agujas y estuvieran danzando una ronda alegre en su cabeza o muelas.

Es en este instante cuando Ud. debe acordarse y recurrir a las admirables

Obleas Chinas

LI-WU-PAT

y entonces qué satisfacción, qué bienestar, adelante la fiesta dirá Ud. y todo ha pasado como si fuera un sueño.

Base: Fenazón.

Pídala en todas las boticas por mayor.

DAUBE y Cía. Droguería Francesa

TRES DIAS...

Quedan solamente de nuestra

SIN IGUAL LIQUIDACION

TOME EN CUENTA QUE DESDE EL 1.º DE JULIO REGIRAN NUEVAMENTE LOS PRECIOS ANTERIORES A ESTA LIQUIDACION EN TODOS LOS ARTICULOS QUE AHORA REALIZAMOS, Y AUN HACIENDO UN SACRIFICIO, ES DE SU ABSOLUTA CONVENIENCIA APROVECHAR ESTOS ULTIMOS TRES DIAS DE VERDADERAS REBAJAS

TAPICERIA

VARILLAS de bronce extensibles para visillos, c|u... ... $ 0.70

KAPOCK nacional, esponjoso y liviano, el relleno ideal para cojines, en paquetes de 1 kilo; el paquete... ... $ 0.80

GASA etamina, de cuadrito, para la confección de visillos ancho 0.90 mtrs., desde... ... $ 1.60

ABRAZADERAS de bronce fundido, de fabricación francesa, para cortinas, en diversidad de estilos, c|u. desde $ 1.60

MALLAS de obra lisa, el artículo más indicado para la confección de visillos y pañitos bordados, el metro a $ 5.20 y... ... $ 2.[illegible]

CARPETITAS inglesas, colores inalterables, calidad muy buena, dibujos de mucho gusto, tamaños 90 x 90 centímetros, a $ 5.50 y... ... $ 4.90

TAPICES, el artículo réclame de esta sección, en calidad muy gruesa y firme, en estilos, colores y dibujos de mucho gusto, en doble ancho, el metro a... ... ... $ 8.90

BROCADOS de rica calidad, de fabricación francesa, diversidad de estilos propios para tapizar muebles antiguos y modernos, ancho 1.30, en colores tono sobre tono y también combinados, el metro a $ 19.80 y... $ 12.50

CARPETAS por metros para mesa de comedor, ancho 1.80, en colores verde, lacre y azul, con fondos lisos o floreados, a... ... $ 17.50

LAS MISMAS carpetas sobre fondo blanco, lavables... $ 12.50

BLANCO

CREA belga, la mejor y de más resistente tejido, especial para deshilados a mano, en 200 cmts., $ 7.00 en 180 cmts. $ 6.00 y en 160 cmts. el metro... ... $ 5.00

GRAN CREA italiana, FLORENCIA, recomendada por su gran duración, en 180 cmts., $ 5.80, y en 160 cmts. el metro... ... $ 5.00

CREA, tejido granito, ancho 130 cmts., el metro a... ... $ 2.50

CREA CRUDA sin apresto, calidad de gran resultado, en 160 centímetros... ... $ 2.90

CREA CRUDA italiana; esta incomparable crea no tiene rival, es superior a cualquiera de sus similares, queda una pequeña partida que liquidamos al ínfimo precio de el metro... ... $ 5.80

SABANAS de crea granito, tamaño para 1 plaza, a... ... $ 6.90

SABANAS de la conocida crea VICTORIA, tamaño para 1 1|2 plaza, a... ... $ 10.00

SABANAS de excelente crea cruda, tamaño para 1 1|2 plaza, a... ... $ 12.50

SABANAS crea holandesa, tejido liso, para 1 1|2 plaza, a $ 14.50

FUNDAS de buen lienzo lavado, para 1 1|2 plaza, $ 2.20; para 1 plaza... ... $ 1.70

FUNDAS de madapolán francés, para 1 1|2 plaza $ 3.00, para 1 plaza... ... $ 2.60

CUADRANTES para almohadones... ... $ 3.00

DAMASCO italiano extra-fuerte, ancho 180 $ 9.60, y 160 centímetros... ... $ 8.65

DAMASCO inglés, clase superior, lo mejor que se fabrica ancho 180 cmts., queda una pequeña partida que liquidamos al bajísimo precio de el metro... ... $ 15.00

DAMASCO en colores grana, azulino y oro con fondo blanco, ancho 140 cmts., especial para mesas de té, el metro... ... $ 9.00

LIENZOS

PIEZA DE LIENZO "Caballo Alado", legítimo), de 40 yardas, la pieza..$ **76.-**

EL METRO DEL MISMO LIENZO $ 2.10

LIENZO "Cachapoal"...
LIENZO "Grano de Oro"..
LIENZO "Coraza de Acero"...
LIENZO "Centauro Blanco"...
La Pieza de 40 yardas **$ 66.-**

EL METRO de estos mismos lienzos... $ 1.80

EL REY de OSNABURGO, marca "GLOBO", en pieza de 40 yardas, la pieza... $ 38.00

EL METRO DE ESTE MISMO OSNABURGO... $ 1.10

Sobrecamas

SOBRECAMAS DE CRETONA Y SATIN, para 1 1|2 plaza, $ 22.00; y para 1 plaza
$ 18.30

SOBRECAMAS DE SATIN ARRASADO, rellenas de media lana industrial, para 1 1|2 plaza, $ 34.50; y para 1 plaza
$ 24.50

SOBRECAMAS DE CRETONA Y SATIN, finas, en tamaños grandes, $ 44.80 y
$ 32.00

SOBRECAMAS DE FANTASIA, confeccionadas con buen foulard y satín arrasado, rellenos de lana industrial, doble bizcochos y orilla bordada, tamaño para 1 1|2 plaza, a
$ 70.00

SOBRECAMAS confeccionadas en RICO RASO DE SEDA, surtido completo de colores, doble bizcocho, orilla bordada, rellenas de lana industrial, tamaño 150 x 200 centímetros
$ 80.00

GRANDES ALMACENES DE LA FABRICA DE CATRES

ALAMEDA ESQ. AV. ESPANA

COLCHAS tricot en colores rosa, azulino y oro, tamaño para 1 plaza, a... ... $ 14.50

COLCHAS blancas con flecos, para 1 plaza, a $ 16.70 y $ 11.80

COLCHAS color rosa, cielo, oro y verde oliva, tamaño para 1 plaza, a... ... $ 18.30

COLCHA imitación piqué, sin flecos, tamaño para dos plazas, $ 33.60; para 1 1|2 plaza... ... $ 26.70

UN GRAN LOTE DE COLCHAS de hilo y seda, lindos tonos de colores, su real valor es de $ 89.00. Las liquidamos a... ... $ 49.00

LIQUIDAMOS, además, un SALDO de colchas mercerizadas, en tamaño para 1 1|2 plaza, al bajísimo precio de... ... $ 35.[illegible]

FRAZADAS de algodón en colores blanco, gris y terracotta, a... ... $ 4.80

FRAZADAS de algodón jaspeadas, con lindas guardas de colores, tamaño para 1 1|2 plaza... ... $ 13.90

FRAZADAS de algodón cardado, artículo de mucho abrigo, todas floreadas, para 1 1|2 plaza $ 19.40, y para plaza... ... $ 16.60

FRAZADAS media lana, fondo gris con guardas de colores... ... $ 26.40

FRAZADAS lana en dibujos floreados de gran fantasía, tamaño 1 1|2 plaza, a $ 38.00 y... ... $ 33.00

FRAZADAS pura lana en color gris, tamaño 1 1|2 plaza $ 32.50

FRAZADAS pura lana cardada, con guardas rosa, cielo y vicuña, tamaño para 1 1|2 plaza... ... $ 38.00

CATRES

CATRE de fierro esmaltado al laqué, preparado en tubo acerado, en tamaño para 1 1|2 plaza, a... ... $ 64.00

MARQUESITAS de fierro esmaltadas al laqué, en colores blanco y marrón, para 1 plaza, desde... ... $ 45.00

CATRES de fierro con sommier tejido de alambre cobrizado, barnizados en negro, a... ... $ 37.00

COLCHON preparado en rico cotí relleno de algodón de lo mejor, muy higiénico, para 1 plaza... ... $ 48.00

COLCHON hecho a la francesa, relleno con algodón, muy bien preparado, para 1 plaza, a... ... $ 38.00

COLCHON de tela listada, relleno con estopa vegetal, en tamaño para 1 plaza... ... $ 27.00

COLCHON de pura lana, preparación esmeradísima, en tamaño para 1 plaza, a... ... $ 127.00

ALMOHADA de pura lana, para 1 1|2 plaza... ... $ 15.00

INSISTIMOS recomendando para la higiene, el confort y la estética de la cama, el superior cubre-sommiers marca "TREFF", adoptado por todas las buenas dueñas de casa, por considerarse el artículo más práctico, limpio y cómodo.

SERA LIMITADO EL NUMERO DE MEDALLAS "AL MERITO"

QUE SE CONCEDERAN CADA AÑO

El Ministro de Relaciones Exteriores, señor Beltrán Mathieu, ha dirigido a las Embajadas y Legaciones extranjeras acreditadas ante nuestro Gobierno, las siguiente circular:

Circular N.o 10.—Sección Protocolo. — La Orden Nacional "Al Mérito" ha sido recientemente reorganizada.

Se ha creado el Consejo de la Orden, compuesto por el Ministro de Relaciones Exteriores, que lo presidirá, por los Ministros de Justicia e Instrucción Pública, de Guerra, de Marina, y por el Sub-secretario de Relaciones Exteriores. Actuará como Secretario el Jefe del Protocolo.

Al hacerse la reforma, creando nuevas categorías y denominándolas de acuerdo con las Ordenes Extranjeras, el Gobierno no ha tenido en vista otro objeto que el de poder corresponder en debida forma a los servicios prestados a la República por ciudadanos o funcionarios públicos extranjeros.

Por consiguiente, en virtud de las disposiciones contenidas en el decreto-ley N.o 643, de 15 de Octubre de 1925, no se podrá otorgar ninguna condecoración que no esté ampliamente justificada. A este efecto, el representante de Chile en el exterior que la solicitare deberá acompañar los datos y documentos que justifiquen plenamente que la persona que se ha propuesto para ser agraciada con la Orden "Al Mérito" ha prestado algún servicio al país, o es, por otras circunstancias, acreedora a esa distinción.

El Consejo de la Orden se reunirá una vez cada mes, y en esa sesión estudiará las solicitudes que envíen los jefes de las Embajadas y Legaciones chilenas, siempre que contengan los requisitos ya señalados.

Según el Reglamento de la Orden, ésta no se podrá otorgar sino a un número limitado de personas en el curso del año.

La iniciativa de la concesión del grado "Gran Cruz" es facultad exclusiva del Presidente de la República.

Sólo podrán ser agraciados con el grado de "Gran Oficial" y de "Comendador" con placa, un número que no exceda de cinco por un año en cada una de estas clases; con el grado de "Comendador", diez; y con los grados de "Oficial" y "Caballero", cinco en cada uno de ellos, también por año.

Llenados estos números, las solicitudes de condecoraciones que se presentaren y que el Consejo de la Orden estimare justificadas por reunir los requisitos correspondientes, se concederán al iniciarse el nuevo año.

Con este fin, el Secretario de la Comisión llevará una nómina completa, por orden cronológico, de los pedidos de condecoraciones, los que se presentarán al Consejo en la primera reunión que se efectúe en el año.

Dios guarde a V. S.—(Firmado). —Beltrán Mathieu.

«Como higienista de convicciones honradas, no puedo continuar como asesor técnico»

DICE EL ASESOR TECNICO DEL MINISTERIO DE HIGIENE, DOCTOR LONG, EN UNA NUEVA NOTA ENVIADA

AYER AL MINISTRO DEL RAMO, REITERANDOLE SU RESOLUCION DE REGRESAR A SU PATRIA

Hemos dado cuenta ya que el asesor técnico del Ministerio de Higiene Dr. Long, comunicó al Ministro, Dr. Lucio Córdova, su resolución de abandonar el país, porque considera que su misión está terminada.

También dimos cuenta de la contestación del señor Ministro, pidiendo al Dr. Long, prolongue su estadía en Chile hasta el 1.o de Setiembre.

En esta situación, debía celebrarse una conferencia entre estos dos funcionarios para la adopción de un temperamento definitivo.

Esta conferencia tuvo lugar ayer en la tarde y durante ella el Dr. Long reiteró al Ministro su resolución, haciéndole saber nuevos motivos que tenía para regresar el 14 de Julio próximo, ya que no eran sólo los que había comunicado en su nota de fecha 21 del presente.

UNA NUEVA NOTA AL MINISTRO

Instantes después de haberse llevado a cabo esta entrevista, el asesor técnico envió al Ministro de Higiene, la siguiente nota dándole a conocer las otras causas que motivarán su pronto alejamiento:

"Muy estimado señor Ministro:

Tengo el honor de acusar recibo de su carta fechada el 22 de Junio de 1926, y le agradezco sinceramente sus expresiones de satisfacción por los resultados obtenidos hasta ahora y la confianza del Gobierno con que cuento.

Las razones expresadas en mi carta del 21 de Junio 1926, abarcan los motivos inmediatos que exigen mi regreso a Washington; pero además de ellos hay otros de mayor importancia que tienen relación directa con el porvenir del servicio de Sanidad Pública de Chile.

Confirmando la conversación que tuvimos esta mañana, los otros motivos a que hago referencia son los siguientes:

Dada la disposición general de ánimos en el presente momento, veo seriamente amenazados los principios fundamentales de dedicación total del personal a sus tareas oficiales; la extensión del servicio sanitario a todo el país; tal vez, la marcha de la Escuela de Enfermeras Visitadoras que son tan necesarias para la ilustración de una gran parte de la población del país.

Soy yo el último en oponerme a un programa de economía gubernativa y consta ya que los presupuestos de sanidad han sido rebajados en 25 o|o de un total, en principio, de $ 10.000,000, hasta $ 7.500,000, esto es, menos del uno por ciento del presupuesto de la Nación. Las economías se produjeron por medio de la eliminación de puestos que son necesarios, pero que pueden esperar otro año sin perjudicar seriamente el programa sanitario, y por la reducción de ciertos ítems de los gastos variables, hasta el último centavo posible, sin poner en peligro el éxito que se anhela obtener.

La reducción de los sueldos del cuerpo técnico en la forma trazada, destruiría por completo el principio de dedicación total, porque serían insuficientes sin otras fuentes de recursos, y por consiguiente, los médicos se verían obligados a ejercer su profesión. Ningún servicio de sanidad, en ningún país, ha producido con la dedicación parcial de su personal los resultados que ha producido con la dedicación total. Tengo, además de mi experiencia personal, cifras definitivas que muestran, sin lugar a la menor duda, la exactitud de este fenómeno.

No me opongo a la reducción temporaria para este año solamente, para ayudar en lo posible a saldar el déficit, a pesar del hecho que la economía no pasará, como resultado pesos anuales, pero tengo una rede las últimas reducciones, le 4,600 serva mental pesimista, porque los años de experiencia administrativa que he tenido, me han enseñado que una vez que un cuerpo legislativo han rebajado los sueldos de empleados gubernamentales muy raras veces se los restablece, a menos que se exprese claramente en la ley que la rebaja es temporaria solamente, hasta una fecha definitiva y a muy corto plazo.

Las mismas observaciones se aplican igualmente a los sueldos de los otros empleados, y las economías que se pueden obtener no pasarán de $ 83,400.

Todos los sueldos provistos en el Código Sanitario y en el último proyecto de presupuestos, son enteramente razonables y no exagerados para empleados que estarán obligados a dedicar de siete a ocho horas diarias a sus tareas y que tendrán que dejar otras ocupaciones. Es un principio reconocido por todo administrador, sea del Gobierno o del comercio, que un empleado bien remunerado estará más contento, producirá más y trabajará más eficientemente, que tres empleados mal remunerados.

Con referencia a la Escuela de Enfermeras Visitadoras Sanitarias y la educación sanitaria, es suficiente decir que son absolutamente esenciales a un éxito razonable, y de ningún modo se deben aminorarlas; no sería economía, sería ir directamente al fracaso.

Por estos motivos adicionales entonces, como higienista de convicciones honradas, y también por la razón que, en mi capacidad de vice director de la Oficina Sanitaria Panamericana, he predicado en varios países de la Unión Panamericana los mismos principios que estoy defendiendo aquí, no puedo continuar como asesor técnico, y así aparentemente aprobar que se socaven los principios tan fundamentales y tan importantes y esenciales al éxito del Código Sanitario y a la obra sanitaria de Chile.

Siento profundamente el no poder encontrar modo de acceder a su gentil pedido tan honroso para mí.

Saluda a Ud. atentamente.—Dr. Long, asesor técnico".

En un período de grandes actividades en todo el país

ENTRA LA UECH.

Con motivo de estarse discutiendo en la Sub-Comisión parlamentaria las reformas a la Ley de Empleados Particulares, las secciones de la UECH, extendidas a lo largo de todo el país, han entrado en un período de gran actividad, pues confían que la Sub-Comisión ha de acoger las peticiones que desde tiempo atrás vienen solicitando de los Poderes Públicos.

Con el objeto de seguir tratando esta interesante materia, hoy a las 10 A. M., los empleados de Santiago, celebrarán una gran asamblea en su local de la calle Bandera N.o 542. En esta asamblea los socios de la UECH., podrán conocer todas las gestiones que han venido realizando los miembros de la Junta Ejecutiva y el Consejo Administrativo Local.

Según hemos sido informados, estas gestiones van muy bien encaminadas y los organismos dirigentes de la Unión de Empleados confían que en las reformas que se harán a la ley sean tomadas en cuenta sus peticiones salvaguardiando debidamente los intereses de los empleados.

En la sesión de hoy la asamblea deberá pronunciarse sobre la renuncia que de su puesto de Consejero ha presentado el señor Luis Quiroga Cossio.

Los empleados de Rancagua y sus alrededores también celebran hoy un comicio público en el teatro O'Higgins de esa localidad para tratar de las reformas a la ley y pedir al Gobierno la pronta constitución del Tribunal de Conciliación y Arbitraje, organismo que vendría a llenar una verdadera y sentida necesidad.

Al comicio de Rancagua concurrirán los señores Carlos Pellegrin y Alfredo Montecinos, Consejeros de la sección Santiago y miembros de la Junta Ejecutiva, respectivamente.

Estos delegados presentarán al señor Ministro de Previsión las conclusiones del comicio y le harán ver al señor Ministro las razones que existen para no demorar por más tiempo la constitución del Tribunal.

Ningún reo de la Penitenciaría saldrá

EN LIBERTAD CONDICIONAL

EN CAMBIO SE PIDE EL INDULTO DE ALGUNOS DE ELLOS

El Ministerio de Justicia ha contestado un oficio del Presidente de la Corte Suprema, en el que ese magistrado hacía presente que, en la última visita semestral efectuada a la Penitenciaría de Santiago, se acordó no solicitar la libertad condicional para ninguno de los reos de ese establecimiento, que fueron recomendados por el Tribunal de Conducta, y en cambio pide para cierto número de ellos el indulto del tiempo que les falta para cumplir sus condenas.

En la contestación aludida, el Ministerio considera las razones que sirven de fundamento al acuerdo de la visita y después de reconocerle su facultad para resolver estos asuntos, agrega que "en todo caso, parece preferible que un reo salga en libertad bajo la vigilancia de la autoridad aunque el procedimiento de fiscalización que hoy se emplea no sea perfecto, porque en esta forma la sociedad tiene garantías. No ocurre lo mismo con el sistema de indultos — propuesto por la Corte — en que el delincuente queda enteramente libre desde que sale de la prisión. El individuo que recobra su libertad en esta forma después de haber estado recluído durante largos años, tiene necesariamente que encontrarse fuera de su medio al tomar contacto nuevamente con la sociedad; y al no sentir sobre sí la influencia de la autoridad que lo vigila y del patronato que lo guía, puede con mucha facilidad rodar nuevamente por la pendiente del delito. La sociedad, aunque sea por egoísmo, no debe dejarlo a merced de su propio esfuerzo, cuando más necesita de vigilancia y ayuda".

En seguida se refiere a la situación en que queda la Penitenciaría de Santiago, cuyos mejores reos no obtienen libertad condicional, al paso que los de otros establecimientos alcanzaron estas garantías. Sobre el particular, dice lo siguiente:

"Resulta, pues, que en virtud del acuerdo comunicado por US., se va a crear una situación de excepción para los reos de la Penitenciaría de Santiago, en circunstancias que, como se desprende de lo dicho anteriormente, este Ministerio no titubea en considerar que entre todos los establecimientos penales de la República en los cuales cabe aplicar dicha ley, esa Penitenciaría es sin duda el que reune mayores condiciones para satisfacer los requisitos que la misma ley señala. Es fácil imaginar la impresión y efecto poco favorables que habrá de producir en el ánimo de los reos de dicho establecimiento la circunstancia en que quedarán colocados con respecto a los demás penados de la República".

Termina el oficio del Ministerio, haciendo presente que el Gobierno tiene vivo interés en que la institución de la libertad condicional cumpla los altos fines para que fué creada, y que si bien hasta la fecha no se ha logrado que su mecanismo funcione en forma perfecta, no se puede desesperar de alcanzarlo, como ha sucedido en casi todos los países organizados."

LOS TELEGRAFISTAS ESTAN EN CONTACTO CON LOS FERROVIARIOS

OTROS ACUERDOS TOMADOS POR LA JUNTA EJECUTIVA DE LA ASOCIACION

La Junta Ejecutiva de la Asociación de Telegrafistas de Chile, celebró en la tarde de ayer una reunión, en la que tomó los siguientes acuerdos:

Unificar la acción con los empleados ferroviarios para buscar los medios de evitar la rebaja de los sueldos, nombrándose al efecto una comisión para que mantenga contacto con los ferroviarios.

Solicitar de la Dirección General de Correos y Telégrafos que recabe del Gobierno la nulidad de la reducción de empleados de Telégrafos proyectada, pues ella acarrearía perjuicios al servicio y afectaría a muchos hogares.

Se nombró una comisión que tendrá a su cargo los preparativos para la celebración del aniversario de la Asociación. Con este mismo objeto se llevará a efecto una Asamblea mañana Lunes.

Impugnar el Reglamento de la Ley de Empleados Particulares, especialmente en la parte que establece 56 horas de trabajo para los empleados de Telégrafos.

EL CONCIERTO DE MAÑANA EN HONOR DEL CUARTETO DE LONDRES

Gran entusiasmo se ha despertado entre nuestro sociedad por asistir al concierto que el Centro de Extensión Musical Conservatorio Nacional de Música ha venido anunciando y que lo dará en honor del Cuarteto Londres, mañana Lunes 28, a las 6.15 P. M., en el Teatro Brasil, cedido galantemente por don Aurelio Valenzuela Basterrica.

Su programa, formado por números escogidos que estarán a cargo de prestigiosos alumnos, nos hace presentir un éxito halagador para el centro estudiantil que lo ha preparado. Asistirá el Cuarteto Londres que, sumamente complacido, ha aceptado esta simpática invitación.

Las causas de las últimas inundaciones

SANTIAGO, 26 de Junio de 1926.

Señor Intendente:

El señor Ingeniero de la SOCIEDAD CANAL DE MAIPO, hace una publicación por la cual pretende justificarla.

Con este afán expone algunos cálculos alegres para dicha Sociedad; suma las aguas de ciertos marcos que se citaron entre muchos otros que olvida y que pertenecen a ella. Cualesquiera que haya visto la cantidad de agua que venía por el camino de Pirque, esquina con el Departamento habría apreciado la inexactitud de los resultados numéricos obtenidos por el Ingeniero, señor Del Río.

La Sociedad Canal de Maipo, que obtiene beneficios con el arrendamiento para fuerza motriz de sus aguas, que construye rebalsaderos y abre sus compuertas, debe tener también responsabilidad en los cauces que han de recibir estas aguas y en la seguridad de sus canales y sobre todo debe cumplir la Ley de Caminos que ha sido el origen y será el fin y la última palabra de esta polémica.

Saluda atentamente a US.—

(Firmado). — Gustavo Gandarillas P., Ingeniero de la provincia de Santiago.

A MITAD DE PRECIO
(Liquida la Fábrica de Medias)
GRANDES LOTES DE MEDIAS Y CALCETINES
ACUDA Y APROVECHE
NO SE DEJE PARA ULTIMA HORA
SANTO DOMINGO 1031

Ordenes Nuevas

En calle Moneda, inmediata a San Antonio, espléndida casa residencia, dos pisos independientes.
PRECIO . . . . . $ 360,000
AL CONTADO 173,000
Resto, largo plazo. Acéptase en parte pago, quinta con chalet o propiedad de renta valor de: $ 100,000

En Lo Ovalle

Hermosa propiedad, con chalet de 2 pisos, numerosas habitaciones con todo confort, salas de baño, 2 halls y todo servicio. Plantaciones escogidas, de manzanos, duraznos, damascos, perales, limoneros, cerezos y muchos más. Superficie total: 16,000 metros, con 2 esquinas.
Precio: $ 120,000 con facilidades de pago.
Más datos:
Oficina "Todo"
HUERFANOS 1050—PISO 2.o—DEPARTAMENTO 23

FUNDOS Arriendo
— O VENDO EN PRECIOS COMERCIALES —
CANON $ 10,000 EN LOS ANDES, 16 HECTAREAS REGADAS AL LADO DE LA ESTACION Y PUEBLO, con los más ricos suelos explotados con gran éxito en cultivos intensivos, árboles frutales, lechería y en un gran criadero de aves finas. 3 hectáreas bien alfalfadas, 4 de arboleda frutal escogida, esparraguera, alcachofal. Casa con luz eléctrica, teléfono, jardines; otra de administración. Silo de 500 toneladas, establos, bodegas, etc.
CANON $ 26,000 AL LADO ESTACION RAMAL MELIPILLA, 130 HECTAREAS MUY BIEN REGADAS, 24 alfalfadas, resto listo para siembras, de suelos gruesos y de alta calidad para todo cultivo. Bien apotrerado con alambre. Magnífica casa con agrados, huertos frutal. Gran establo, bodegas, casas inquilinos. Silo moderno, etc.
CANON $ 30,000, A MINUTOS DE CURICO, 800 HECTAREAS, 220 PLANAS BIEN REGADAS y apotreradas y el resto de faldeos suaves en parte sembrables y cerros pastosos con monte, para crianzas de ganado mayor y menor. Especialmente apto para siembras, lechería, cultivos intensivos, etc. Fuerza hidráulica. Plantaciones frutales. Casa moderna con parque. Silo, establos y magníficos edificios con luz eléctrica.
CANON $ 52,000, A 15 MINUTOS DE SANTIAGO, 224 HECTAREAS REGADAS, 100 alfalfadas con frente a línea de autobuses. Capa arable de primera calidad, especial para una importante lechería, chacras, cultivos, intensivos. 2 hectáreas frutales. Buenos cierros. Silo. Casas y edificios, con entrega inmediata y entre otros ofrece:
ALFREDO TAGLE RODRIGUEZ
CATEDRAL 1137 — CASILLA 3132

Cuando se haga el amor
Fumarse un Blanco y Negro
No hay nada mejor.
Su humo embriagador
La mujer hará pensar
En rendir su tricolor.

Emporio
A UN PASO PLAZA DE ARMAS
Existencias $ 300,000, susceptible de disminuir.
Instalaciones, carretones, etc.
Ventas mensuales comprobadas 150 a 160,000 pesos.
Vendemos al contado. Brillante oportunidad para hacer buen negocio.
Oficina 'TODO'
HUERFANOS 1059. 2.o PISO. DEPARTAMENTO 23

INSTALACIONES PARA MOSAICOS
CON PRENSAS HIDRAULICAS Y MECANICAS para la fabricación de Mosaicos, Baldosas, Placas imitación granito y Planchas de amianto, Cemento. MAQUINAS ALISADORAS, PULIMENTADORAS. Todas las máquinas y todos los moldes para la fabricación de materiales de hormigón.
TALLERES DE CONSTRUCCION:
MACHACADORAS — MOLINOS
MEZCLADORAS DE MORTERO, COLORES L. C. M.
Dr. GASPARY y Co. - MARKRANSTADT
CATALOGO N.o 19, GRATIS — (Alemania)
Representantes: LUER Y PAYE. Santiago (Chile, — Casilla 885

SOCIEDAD EMPLEADOS DE COMERCIO
FUNDADA EN 1887, SANTO DOMINGO 1036
Convócase a elecciones ordinarias para el próximo Sábado 3 de Julio, a las 9 P. M. La recepción de votos tiene lugar diariamente desde el 25 de Junio al 2 de Julio, a las horas que fija el Reglamento.
EL SECRETARIO.

NECESITO HABITACION
o local con habitación en calle muy concurrida lo más central posible, para fotografía de primera clase, familia extranjera sin niños, muy aseada, hacemos contrata larga y pagamos puntual y por adelantado.
Ofertas con detalles a
FOTOGRAFIA STEPHAN
AHUMADA 358

42,000 PESAS y 45,000 pesos, verdadera ganga, regias casas, gran hall, 7 piezas, baño, galería, construcción moderna, todo de ladrillo. Verla: Carmen 1297.

SITIOS en la calle Cienfuegos, a 40 metros de la Alameda, 12 x 16, a 45,000 pesos cada uno, grandes facilidades de pago. Tratar: San Antonio 289.

7,500 PESOS cada uno. Sitios en calle Carmen, una cuadra de la Avenida Matta, 12 x 18, con 4,500 pesos al contado, resto facilidades de pago. Tratar: San Antonio 289.

50,000 PESOS, para comerciante, verdadera oportunidad, casa esquina, único almacén en todo el barrio con gran casa, 7 piezas, fuera servicio; doy facilidades. Verla: Carmen 1205.

25,000 PESOS, al contado, resto 441 pesos mensuales, vendo regia casa, construcción moderna, 9 piezas, decoradas, gran hall, baño, 2 grandes patios. Tratar: Carmen 703.

20,000 PESOS al contado, resto 395 pesos mensuales, verdadera oportunidad, casa moderna, gran lujo, 8 piezas, galería de vidrio, gran hall. Tratar: Carmen 703.

GRAN REMEDIO UNIVERSAL Y PODEROSO DESINFECTANTE DE LOWE Y WEISSFLOGG
"NITRO - OZONA"
(M. F. R.)
Cura radicalmente la tuberculosis de 8 a 9 meses, siendo el único comprobado por medio de la radiografía con centenares de pruebas a la vista. Grandioso tónico y estimulante. Seguro en las enfermedades del hígado, riñones, estómago, pulmonía, asma, bronquitis, diabetes, reumatismo, epilepsia, hidropesía, anemia, catarro-intestinal, desinteria, apendicitis, peritonitis, sífilis, gonorrea, almorranas, fístulas y la fiebre en general. Todo enfermo consulte nuestro librito explicativo "catecismo Nitro-Ozona" y encontrará el medio seguro para sanar y adquirir inmunidad absoluta contra contagios e infecciones SIN NECESIDAD DE IMPONERSE PRIVACIONES. Se remite gratis.
Base: Sales nitradas y nitroras del potasio y del sodio.
Ventas: SUCESION LUIS LOWE.
CALLE MERCED 456 — CASILLA 832
DROGUERIA DAUBE Y Co. Y PRINCIPALES BOTICAS

PIELES MODELOS NUEVOS
—: RECIB IO LA :—
Peletería BLANCO ENCALADA
PRECIOS DE QUEMAZON
VENTAS CON GRANDES FACILIDADES
DELICIAS ESQ. DIECIOCHO

ESTUFAS A GAS A PARAFINA A CARBON
SALAMANDRAS A CARBON
CALEFACCION
NOS ENCARGAMOS DE LA EJECUCION INMEDIATA DE SERVICIOS DE CALEFACCION CENTRAL A AGUA CALIENTE Y VAPOR
SANTIAGO WEBB & Co.
CASILLA 1767 — ESTADO 156-170 — TELEF. ING. 3176-3177

Doscientas municipalidades

DEBERAN COMENZAR A PREOCUPARSE DE LOS SERVICIOS SANITARIOS

El Ministerio de Higiene y Asistencia Social ha expedido hasta hoy más de 200 decretos, por medio de los cuales fija el monto de la cuotas con que deben concurrir las municipalidades para la organización de los servicios sanitarios en las comunas, de acuerdo con lo dispuesto por el Código Sanitario.

Este mismo Departamento está empeñado en terminar cuanto ántes esta labor, para que se proceda a la instalación de los servicios mencionados.

NOTICIAS BREVES, PERO IMPORTANTES

En la Universidad Católica se iniciará mañana a las 6 P. M. el nuevo curso libre de Poesía Moderna Americana, que dictará el profesor don Francisco Donoso.

La Sociedad Pro Estudiantes Chilenos en el Extranjero ha abierto un concurso para enviar a un estudiante a Estados Unidos. Este concurso se cerrará el 10 de Julio próximo. Las solicitudes se deben enviar a Huérfanos 1235, de 6.30 a 7.30 P. M.

El Directorio de la Junta de Vecinos de Santa Elena se reunirá hoy a las 10 A. M. en el Teatro Rogelio Ugarte.

El directorio de la Junta de Vecinos de la 7.a Comuna se reunirá hoy a las 11 A. M. en Mackenna 120.

En el Coliseo de los Tranviarios habrá hoy a las 9 P. M. un concierto artístico. Se pondrá en escena la obra Una Mala Mujer. Finalmente, habrá un baile social.

Una escuela nocturna para obreros abrirá la próxima semana el Centro Claridad, en Seminario esquina Santa Isabel.

La Unión Gremial de Elaboradores en Madera se reunirá hoy a las 10 A. M., en Nataniel 1057.

La Cámara Comercial de Farmacia acordó, en su última sesión elegir directorio definitivo en la junta general del Jueves próximo.

El Consejo Social de Educación se reunirá mañana a las 7 P. M.

En el Teatro Rogelio Ugarte se efectuará hoy a las 10 A. M el tercer acto de extensión cultural, que organiza el Centro Bogotá.

Miembros de las Juntas de Beneficencia de Valdivia y Yungay, fueron nombrados los señores Samuel Rivera y Celestino Campos, respectivamente.

El señor Armando Hamel disertará esta tarde a las 6 1|2, sobre "La formación del carácter", en el salón de la Sociedad Teosófica, Bandera 575. Esta conferencia es especialmente dedicada a la juventud estudiosa.

Apertura de clases en el Instituto Pedagógico

El Director del Instituto Pedagógico nos pide la publicación de lo siguiente:

"Los alumnos que quieran asistir a clases cuando se abra el establecimiento, deberán concurrir a recoger sus papeletas de matrícula en los días y horas que se indican a continuación:

Miércoles 30.—11 A. M., curso de historia.

Jueves 1.o—9 A. M., I y II años de matemáticas.

Jueves 1.o—11 A. M., III y IV años de matemáticas.

Viernes 2.—9 A. M., I y II años de ciencias.

Viernes 2.—11 A. M., III y IV años de ciencias.

Sábado 3.—9 A. M., I y II años de inglés y alemán.

Sábado 3.—11 A. M., III y IV años de inglés y alemán.

Lunes 5.—9 A. M., I y III años de francés.

Lunes 11 A. M., III y IV años de francés.

Martes 6.—9 A. M., I y II años de castellano.

Martes 6.—11 A. M., III y IV años de castellano.

Arriendo

espléndida casa en bajos, baño instalado, luz eléctrica, gas y todo servicio, con 9 habitaciones.

JOFRE 164

TRATAR EN LA MISMA O MONJITAS 845

Aunque es el más fino de todos, no cuesta más que los otros.

lo que debe saber todo consumidor de aceite puro de oliva

Olio Sasso

Es la marca de Fábrica de:
P. Sasso & Figli-Oneglia. (Italia).

La organización "SASSO" empieza desde ser plantadores y productores de olivas y abarca todas las diferentes fases de la producción, como ser la refinación del aceite, manufacturación de las latas y cajones en sus propias fábricas, etc., etc.

En esta forma se eliminan las utilidades de los intermediarios y se consigue una calidad de pureza perfecta e invariable.

Trabajando a base de una sola utilidad, sin intermediario, y agregando a su gran producción (25.000,000 de kilos año 1925) ha conseguido bajar los costos de producción, con lo cual se beneficia a los consumidores, pues puede venderse un artículo de calidad óptima, puro de olivas, sin mayor recargo.

EL PRIMER SECRETARIO NORTEAMERICANO MR. VAN H. ENGERT

FUE PRESENTADO AYER A S. E.

Poco antes del mediodía de ayer, llegó a la Moneda el Embajador de los Estados Unidos, Excmo. señor William Miller Collier, acompañado del nuevo Primer Secretario de la Embajada Hon. Van H. Engert y visitó el Ministerio de Relaciones Exteriores.

Atendidos por el señor Sub-Secretario y el Introductor de Diplomáticos, fueron pasados al despacho del Ministro señor Mathieu.

El Embajador presentó al Ministro y a los funcionarios al Secretario de la Embajada señor Engert, quién quedará reemplazando a Mr. Collier, con el carácter de Encargado de Negocios, mientras efectúa un viaje a su patria.

En seguida los diplomáticos nombrados pasaron a saludar a S. E. el Presidente de la República, con quién celebraron una larga conferencia.

En este acto Mr Engert fué presentado también al señor Figueroa Larraín.

La Bienhechora de Damas Israelitas

EFECTUA HOY EN LA TARDE UNA MATINEE DANZANT

En los salones del Círculo Israelita se llevará a efecto hoy, a las 4.30 de la tarde, una matinée danzant, organizada por la Sociedad de Damas la Bienhechora, institución que reune en su seno a casi todas las señoras de la colectividad hebrea de Santiago.

La matinée de esta tarde, la comisión de fiestas la dedicará en honor de las señoras socias y dada las simpatías que esta institución cuenta, muy especialmente entre el elemento juvenil de la colonia israelita, los salones del círculo se verán a no dudar, concurridísimos en la tarde de hoy.

SILLAS COLONIALES

—: OFRECEMOS :—

TORNERIA EL CONDOR

CONDOR 1380 — TEL. 270 PARQUE

Mozo - Embalador

competente y con recomendaciones, necesitamos.

Morandé 530

El conflicto universitario continúa aumentando en gravedad

EN EL INSTITUTO PEDAGOGICO Y EN LAS ESCUELAS DE LEYES Y MEDICINA, SE PROMOVIERON NUEVOS INCIDENTES.— UNA GRAN MUCHEDUMBRE DE ESTUDIANTES DE TODAS LAS ESCUELAS UNIVERSITARIAS DESFILO POR LAS CALLES DE LA CIUDAD. — HOY SE EFECTUARA UN BAILE A BENEFICIO DEL MOVIMIENTO ESTUDIANTIL

Las incidencias estudiantiles adquirieron ayer una mayor amplitud, que parece ser el resultado de las medidas disciplinarias adoptadas por la Facultad de Medicina en contra de 400 o más alumnos, que no podrán seguir sus estudios durante este año.

Las actividades se concentraron en las tres escuelas universitarias que tienen un alumnado mayor. En Leyes las clases fueron suspendidas en la tarde ;en el Instituto Pedagógico, los alumnos no concurrieron a la nueva matrícula, y celebraron asambleas de protesta.

Terminó la jornada estudiantil, con un gran desfile que recorrió las calles céntricas de la ciudad, en medio de una constante algazara; pero sin que se produjera ningún desorden.

LAS INCIDENCIAS CONTINUAN EN LA ESCUELA DE MEDICINA

En la mañana de ayer los estudiantes se reunieron frente a la Escuela de Medicina que había sido cerrada por el Director, en vista del último acuerdo de la Facultad, por el cual se suspendía a los dos primeros años. Los cursos superiores asistieron a algunas clases. En conocimiento de estos hechos los estudiantes entraron a las clínicas obligando a sus compañeros a acogerse a la decisión del plebiscito.

En la tarde los estudiantes se dieron cita en la cancha de deportes de la Escuela y tomaron el acuerdo de nombrar un comité que dirigiera el movimiento en la Escuela de Medicina e integrar con dos miembros el Comité Ejecutivo Estudiantil.

LOS ALUMNOS DE PEDAGOGIA

El Comité Estudiantil ha dado la siguiente información:

"A las 11 de la mañana de ayer los estudiantes de Pedagogía concurrieron al establecimiento, en donde se había abierto la nueva matrícula; pero ninguno se inscribió, celebrando en cambio una asamblea en que se acordó que los alumnos pidieran al señor Merino que saliera inmediatamente del establecimiento.

Los alumnos rodearon al señor Merino en su oficina, y le cantaron diversas canciones, hasta que éste abandonó el Instituto por una puerta falsa".

LO OCURRIDO EN EL INSTITUTO PEDAGOGICO SEGUN EL RECTOR DEL ESTABLECIMIENTO

El Rector del Instituto Pedagógico, nos manifestó en la tarde de ayer, refiriéndose a las incidencias ocuridas en el establecimiento durante el día, lo siguiente:

—"Con ocasión de la nueva matrícula de alumnos, se ha procedido a hacer entrega de las papeletas correspondinetes. En los momentos en que se verificaba esta operación, un grupo de alumnos promovió algunas manifestaciones un tanto desordenadas que dificultaban dicha entrega, por lo que me vi obligado a suspenderla.

Esta determinación originó otras manifestaciones de protesta, espécialmente por el hecho de que hubiera fuerza pública destacada en los alrededores del Instituto.

Esta es la versión exacta de lo ocurido durante la tarde".

LAS CLASES DE LEYES SE SUSPENDEN

Los estudiantes que se encontraban en el Pedagógico en la tarde de ayer se dirigieron a la Escuela de Leyes, por el centro de la Alameda, formando una "fila indiana" y entonando cánticos juveniles.

Estos estudiantes lograron penetrar a la Escuela de Leyes, aprovechando un momento en que se abría la puerta central de la Universidad.

Dentro del establecimiento se produjeron entonces numerosos incidentes, que motivaron la suspensión de las clases.

ACUERDOS DE LOS ESTUDIANTES SOBRE LOS INCIDENTES DEL PEDAGOGICO

En la tarde los estudiantes se reunieron en la Uech y aprobaron el siguiente voto:

"La asamblea de estudiantes de Pedagogía declara que el único responsable del atropello cometido por la policía dentro del local del Instituto Pedagógico contra estudiantes y estudiantas es el señor Luis Merino Esquivel. Acuerdan declarar también que este mismo caballero es el responsable del baño que una compañera del Instituto Pedagógico regaló al Sub-Prefecto señor Martiniano Sánchez".

La asamblea del Centro de Pedagogía aprobó el siguiente voto:

" "En conocimiento del atentado de
" que fué víctima el señor Luis
" Merino Esquivel, de parte de tres
" individuos que le hicieron ingerir
" una dosis de 60 gramos de aceite
" de ricino, los estudiantes univer-
" sitarios acuerda declarar lo si-
" guiente:
" "No no shacemos solidarios de
" esa acción, por cuanto nuestra
" campaña no va contra el organis-
" mo físico del señor Merino, sino
" contra su incapacidad para des-
" empeñar un cargo de la impor-
" tancia del Rectorado del Instituto
" Pedagógico".

ESTUDIANTES DE TODAS LAS ESCUELAS UNIVERSITARIAS DESFILARON AYER

Terminadas las incidencias en las escuelas, los estudiantes se dirigieron a la Alameda frente a la Universidad, en donde celebraron un comicio.

De aquí se inició un desfile, que recorrió las diversas calles céntricas de la ciudad, en una larga columna y en medio de un gran bullicio.

Los manifestantes, que eran alumnos de todas las escuelas universitarios, se reunieron finalmente en la Plaza de Armas en donde hablaron algunos oradores y se disolvió la manifestación.

UNA COMISION VISITARA A LOS PADRES DE LOS ALUMNOS DE MEDICINA SUSPENDIDOS

En la asamblea que celebraron anoche los alumnos de los dos primeros años de Medicina, se acordó que una comisión de ellos visitara a los padres de los alumnos afectados y les pusiera en su conocimiento la verdadera situación en que se encontraban.

Además, se aprobaron todos los puntos del manifiesto que los alumnos de los primeros cursos de Medicina entregarán a la publicidad.

HOY HABRA UN GRAN BAILE A BENEFICIO DEL MOVIMIENTO

A las 4 P. M. se efectuará en los salones de la Uech, Bandera al llegar a Catedral, un baile estudiantil, que tiene por objeto recolectar fondos para la mantención del movimiento.

REUNIONES ESTUDIANTILES

El Comité Ejecutivo se reunirá hoy, a las 5 P. M.

Mañana, a las 8 A. M. están citados todos los estudiantes en el Hospital San Vicente.

LA CONFEDERACION OBRERA FERROVIARIA HACE SUYAS LAS ASPIRACIONES DE LOS ESTUDIANTES

En la sesión de ayer, la Confederación Obrera Ferroviaria tomó el siguiente acuerdo, propuesto por el señor Angel Mella:

"Los obreros feroviarios de Santiago, San Bernardo y Yungay, reunidos en asamblea plena, hoy 26 de Junio, considerando que el movimiento estudiantil está inspirado en una finalidad de alto idealismo, y que lo que se persigue, es alcanzar una era de bienestar para todo el pueblo, sacándole de su ignorancia, acuerda: adherirse moralmente al movimiento estudiantil, haciendo suyas todas las peticiones que han hecho los estudiantes ante los poderes públicos."

EL DIRECTOR DEL INSTITUTO PEDAGOGICO PROTESTA POR UNA INFORMACION OFICIAL DEL COMITE DE PRENSA DE LOS UNIVERSITARIOS

El señor Rector del Instituto Pedagógico, don Luis Merino Esquivel, nos ha pedido estampar su protesta por la información contenida en la versión oficial del Comité de Prensa de los universitarios, acogida con firma responsable en "Los Tiempos" de ayer, y según la cual el señor Merino habría sido obligado por unos desconocidos a ingerir una dosis de aceite de ricino.

UNA ACLARACION

El Director de la Escuela de Medicina nos ha pedido que hagamos presente que él no presidió la asamblea de los alumnos, en que se aprobó la huelga en el establecimiento.

Agrega que el único profesor que ha participado en las actividades de los alumnos, es el Dr. Girón, quien ha tratado de buscar alguna solución de armonía y sin compromiso de su parte.

LOS ALUMNOS DE LOS CURSOS NO SUSPENDIDOS DE LA ESCUELA DE MEDICINA

La Dirección de la Escuela de Medicina nos ha proporcionado la siguiente información:

"A fin de dar cumplimiento al acuerdo de la Facultad de Medicina, la Dirección de la Escuela, en vista de las atribuciones que le confiere el artículo 12 del reglamento respectivo, ha suspendido por el presente año escolar y el correspondiente período deexámenes, a los alumnos del 1.o y 2.o años de Medicina.

"Los alumnos de los años 3.o y 4.o, deberán pasar el próximo Lunes 28, de 8 a 10 de la mañana, a la oficina del Director de la Escuela la tarjeta que en reemplazo de la matrícula los acreditará como alumnos de dichos cursos, sin cuyo requisito no podrán entrar en los locales de la Escuela. Para obtener la expresada tarjeta, es menester exhibir su matrícula (libreta o papeleta)".

DON ARTURO PHILLIPS S., NUEVO GERENTE DEL BANCO CHILE

OTROS IMPORTANTES NOMBRAMIENTOS SUPERIORES DE LA INSTITUCION

Con motivo de haber sido nombrado el señor Pedro A. Torres para desempeñar la Dirección General del Banco de Chile, quedó vacante el cargo de Gerente que desempeñaba este caballero.

El Consejo del Banco ha designado para que sirva dicho puesto al sub-Gerente señor Arturo Sánchez Phillips y en lugar de éste el señor Carlos Ruiz, y el señor

La Secretaría será ocupada por el señor Carlos Ruis y el señor Andrés Ramírez Sanz irá a la Agencia del Banco de Chile en Londres en comisión financiera.

UN ESTUDIANTE FUE ATROPELLADO POR EL AUTOMOVIL Nº 344

En los momentos en que el señor Alejandro Bravo Henríquez, Licenciado en Leyes, cruzaba la calle San Diego, frente a Alonso Ovalle, fué atropellado por el auto N.o 344, que corría a gran velocidad.

El fuerte golpe recibido por el señor Bravo, hizo que se le produjera una conmoción cerebral y otras contusiones internas, por lo cual fué trasladado a la Asistencia Pública, en cuyo Pensionado quedó hospitalizado.

Esta sensible desgracia ha sido hondamente lamentada entre sus compañeros universitarios y en el seno de la Unión de Empleados de Chile, cuya oficina jurídica atiende el señor Bravo.

Hasta las últimas horas de la noche de ayer, la salud de este joven universitario pasaba por un período de crisis que hace temer un desenlace fatal.

En el Ministerio de Higiene y Previsión Social

SE DITO AYER UNA CONFERENCIA

En una de la salas de trabajo del Ministerio de Higiene, Previsión Social y Trabajo, dictó ayer una interesante conferencia el Sub Secretario de Previsión Social, señor Moisés Poblete

El señor Poblete disertó largamente, ante el personal de este Departamento, acerca de la formo como en los países más adelantados se investigan las aptitudes de los niños y de la gente trabajadora, para que unos y otros puedan seguir una profesión o faena que guarde más conformidad con su capacidad orgánica y psíquica.

Demostró, ayudado de vistas cinematográficas, como, merced al estudio prolijo y científico de sus aptitudes, el 60 por ciento, de los inválidos alemanes, sobrevivientes de la gran guerra, (300,000), ha podido ser ocupado en las fábricas, en trabajos de toda índole, desempeñandose con perfecta eficiencia, y evitándose así que sean una carga para el Estado o para la sociedad.

El tema interesó a los asistentes, pues quedó de relieve, que mediante la organización científica y el estudio prévio de las capacidades, se obtiene un mayor rendimiento en el trabajo, el aprovechamiento de la verdadera vocación y una considerable economía de energías, de esfuerzos y de dinero.

LAS SUB - COMISIONES DISTRIBUIDORAS DE SEMILLAS

EN OVALLE, COMBARBALA E ILLAPEL

Ayer el Ministerio de Agricultura ha dictado un decreto por el que se designan la sub-comisiones que tendrán a su cargo la distribución de los préstamos de semillas en los departamentos de Ovalle, Combarbalá e Illapel.

Estas sub-comisiones están formadas por las siguientes personas: En el departamento de Ovalle por el gobernador, don Juan Jiles; por el presbítero don Antonio Villalón y por el primer alcalde, don Rafael Olmedo; y el departamento de Combarbalá, por el gobernador, por el señor Gregorio Paz; por el presbítero don Pedro Miranda y por el alcalde de la comuna, don Fernando Silva y en el departamento de Illapel, por el gobernador, por don Pedro López; don Luis Infante y por el presbítero don Efrén Ala.

DEFUNCION

Habiendo fallecido trágicamente nuestro querido e inolvidable hijo.

Guillermo Emilio Cárter Calvo

Los funerales se verificarán mañana Lunes 28, a las 10 1|2. El cortejo partirá de General Velásquez 15 A. al Cementerio General.

MARCOS CARTER S. Y FAMILIA.

DEFUNCION

Ha dejado de existir nuestro querido deudo, don

Rafael Tapia González

Rogamos a sus amigos se sirvan acompañar sus restos al Cementerio General hoy a las 4 1|2 P. M.

El cortejo partirá de Erasmo Escala N.o 2468.

LA FAMILIA.

LA VOZ DEL PUEBLO

¿SE PONEN DIFICULTADES AL SERVICIO DE AUTOBUS ENTRE COLINA Y SANTIAGO

EXPOSICION QUE NOS HICIERON VARIOS VECINOS

Hemos recibido nuevamente observaciones sobre la falta de medios de comunicación que se observa entre Colina y Santiago.

La Comisión de Vecinos, que estuvo ayer en nuestras oficinas, las concretó en la siguiente forma:

—Ahora se nos manifestó existir algunos antecedentes que establecen cierta responsabilidad inmediata respecto a la junta de Vecinos de la localidad. Estos consisten en una serie de dificultades que se han puesto al servicio de autobús, dificultades que hacen imposible el tránsito de dichos vehículos. Se agregaría a este reglamento de consecuencias prohibitivas el pésimo estado de los caminos.

Se exige en la actualidad una boleta de Depósito de cinco mil pesos como garantía para el cumplimiento de los Reglamentos Municipales; se exige, asimismo, que las máquinas sean de cambio, y se obliga a sustituir inmediatamente una góndola en caso de "panne". Todo esto y otras disposiciones, lejos de mejorar el servicio ha provocado un conflicto que, según los vecinos, traerá como consecuencia el retiro de los pocos coches que hacen el viaje a Colina.

En primer lugar, la exigencia de los cinco mil pesos de garantía impide a nuevos empresarios llevar sus coches a esa línea. Fácil es comprender, nos dijeron nuestros visitantes de ayer, que los propietarios da autobús son en la mayoría de los casos personas que no tienen capital, y lo poco que han logrado juntar lo han invertido en la compra de la góndola.

En cuanto a la exigencia de que los coches sean de cambio, es también un punto que ha merecido la observación de los vecinos de Colina. En la actualidad corren tres coches: un Republic y dos Ford. Con la determinación de la Junta de Vecinos, se retirarán los segundos y quedará el servicio entregado únicamente al primero.

IMPUESTO A LOS ESPECIFICOS Y ARTICULOS DE TOCADOR

Se advierte a los fabricantes, importadores y comerciantes, que desde el 1.o de Julio del presente año, deben tener estampilladas y fajadas todas sus existencias de específicos y artículos de tocador, con la sola excepción de las que están depositadas en el recinto oficial reglamentario.

Dede la fecha indicada, los infractores a la disposición aludida, incurrirán en las sanciones correspondientes.

EL ADMINISTRADOR DE LA III ZONA DE IMPUESTOS INTERNOS.

Capitalistas, 15%

Invierta Ud. su dinero en PRESTAMOS HIPOTECARIOS sobre propiedades comerciales centrales, será el mejor y más seguro negocio que hoy día pueda hacer. Impóngase de los buenos negocios que le ha hecho a sus clientes nuestra Oficina; todos préstamos seguros, pagaderos sus intereses por sémestre anticipado. Tenemos por norma no aceptar ningún negocio que sus títulos no estén completamente saneados y las propiedades no sean sino bien construídas y en barrios no apartados.

1320 — AGUSTINAS — 1320

LUIS SILVA CORTES & Cía.

LAMPARAS COLONIALES

— OFRECE A UD. LA —

TORNERIA EL CONDOR

CONDOR 1380 — TEL. 270 PARQUE

$ 150.-

TERNOS SOBRE MEDIDA en casimir inglés, colores de novedad. Corte y hechura de primera.

CASA BLANCO y NEGRO

— SAN DIEGO 412 —

PIANOS

EL MEJOR REGALO PARA

SAN PEDRO

UN PIANO

CARL HARDTMANN

De Tres Pedales, Teclado Marfil, 88 notas, sólo por

$ 4.500

:: En 20 Mensualidades ::

Casa CESAR RAU

AHUMADA 31

LOS GRANDES ALMACENES DE

EMILIO DELPORTE & CIA.

BANDERA ESQUINA ROSAS

OCASIONES QUE OFRECEMOS PARA LA PROXIMA SEMANA

SECCION ALGODONES

TOCUYO asargado, calidad de mucha duración, a $ 1.90 y ..... $ 1.70
TOCUYO asargado, calidad superior, marca "Puente" ..... $ 2.20
TOCUYO liso, especial para sábanas ..... $ 2.00

TOCUYO doble ancho, tejido muy grueso ..... $ 3.50
TOCUYO doble ancho, 160 ctms. ancho, calidad superior al marca "León" ..... $ 4.50
CREA CRUDA especial para sábanas, tejido muy grueso ..... $ 4.80
LIENZOS lavados, precios de verdadera réclame, a $ 1.40, 1.20 y ... $ 1.05

LIENZOS: RECOMENDAMOS LAS NUEVAS MARCAS REGISTRADAS POR LA CASA:

"Quirihue" el metro ..... $ 1.50
"Quilapilun", el metro ..... $ 1.80
"Panguilemo", el metro ..... $ 2.10
"Pencahue", el metro ..... $ 2.30

VIYELAS inglesas, para pyjamas, a $ 2.90, 2.40 y ..... $ 2.10
PIQUE afranelado, calidades de mucha duración, $ 3.50, 2.90 y..... $ 2.50
CREAS inglesas para sábanas, tejido de mucha duración, réclame, .. $ 4.80

CREAS inglesas para sábanas, 160 ctms. ancho, $ 6; 180 ctms., $ 6.50 y 200 ctms. ..... $ 7.20
CEFIROS para camisas, a $ 2.90, $ 2.30, $ 1.90 y ..... $ 1.70
VICHYES para delantales, "Ocasión", a..... $ 2.50
VICHYES para delantales, 115 ctms. ancho ..... $ 3.50

MOLETON doble faz, en fantasía, 0.90 ancho, a ..... $ 4.90
FRANELAS pintadas para batas y blusas, $ 3.90, 3.30, 2.90 y ..... $ 2.—
MOLETONES colores lisos, calidad de mucha duración, $ 2.30 y ... $ 1.90
MOLETONES blancos, especialidad de la casa ..... $ 2.20
FRANELAS crudas, especial para ropa interior ..... $ 1.80

BAYADERAS listadas, ancho 140 ctms., especial para trajes de señoras, el metro ..... $ 5.50
COTY para colchones, "Réclame", el metro, a $ 6.20, 5.90 y..... $ 4.50
DAMASCO italiano, para manteles, ancho 170 ctms., a ..... $ 8.50
DAMASCO itáliano, para manteles, ancho 180 ctms., a ..... $ 9.50

SOBRECAMAS para 1 1|2 plaza, en rica muselina chinesca, realizamos un saldo, c|u. a ..... $ 29.—
JERSEY para ropa interior, en 130 ctms., y 200 ctms. en varios colores, realizamos por haber llegado tarde, al bajo precio de $ 10 y ..... $ 7.—
SOBRECAMAS para 1 1|2 plaza, colchadas, en media lana, en rico foulard, a $ 45 y ..... $ 35.—

SECCION LANAS

TERCIOPELOS de lana, en 130 ctms. ancho, a ..... $ 14.—
TERCIOPELOS de lana, clase superior, en 150 ctms., a ..... $ 17.—
COTELE especial para abrigos, en 15 colores de moda ..... $ 24.—
UN SALDO de GAMUZAS Jacquard, pura lana, en 140 ctms. ... $ 25.—
DUVETINAS, especialidad para abrigos y trajes, en 140 ctms.. ... $ 20.—
GAMUZAS escocesas, en 140 ctms., se liquidan a ..... $ 18.—
CASIMIRES para trajes y abrigos de señoras, en 150 ctms. ..... $ 13.—

CASIMIR clase extra, pura lana, en 150 ctms ..... $ 20.—
UN SALDO de KASCHA jaspeada, pura lana, en 140 ctms. ancho a $ 14.—
REPS en colores de última moda, en 130 ctms., a ..... $ 22.—
UN SALDO paño seda en varios colores, 140 ctms., a. ..... $ 30.—
GABARDINE Foulard, en negro y azul marino, en 140 ctms. ..... $ 17.—
OTTOMAN pura lana, en negro y marino, en 130 ctms. ..... $ 14.—
CASIMIR especial para trajes sastre, en negro y marino ..... $ 20.—
POPELINA de gran calidad en negro y marino, 140 ctms. ancho ... $ 32.—
KASCHA negra, en pura lana, en 140 ctms. ancho. ..... $ 12.—

SECCION SEDERIAS

FELPAS de lana, en fantasía, 125 ctms. ancho, desde ..... $ 32.—
FELPAS de seda, gris, en 135 ctms., a..... $ 55.—
FELPAS de seda negra, ancho 125 ctms., a..... $ 58.—
FELPAS de seda café oscuro, ancho 125 ctms. ..... $ 75.—
FELPAS de seda café claro, ancho 125 ctms., ... $ 55.—
FELPAS de seda negra, ancho 125 ctms. ..... $ 65.—
SIBELINA de seda, gran fantasía, ancho 120 ctms., a..... $ 49.—
TERCIOPELO chiffon de seda, en todos colores, 100 ctms. ancho .. $ 35.—
TERCIOPELO de seda, especial para labores, cojines, etc. ..... $ 9.—
PELUCHE de seda, para sombreros, el metro, a..... $ 9.—
OTTOMAN de seda para abrigos, 100 ctms. ancho, valor comercial $ 40, liquidamos a ..... $ 2[illegible]

SECCION CASIMIRES PARA HOMBRES

CASIMIRES en nuevos y preciosos estilos, para niños, a $ 18, $ 14 y $ 12.—
CASIMIRES en lindas fantasías, calidad peinada a $ 35, $ 30 y .... $ 28 —
CASIMIRES calidad muy superior, garantizamos la duración, a $ 48, $ 42 y ..... $ 38.—
CASIMIRES para pantalones, lo más nuevo en plaza a $ 60, 52 y . $ 45.—
CASIMIRES para abrigos, rica clase, liquidamos gran saldo a $ 34, $ 28 y ..... $ 25.—
CASIMIR para abrigos, frizudos, sin revés, a $ 42 y ..... $ 38.—
CASIMIRES para abrigos, en doble faz, lo mejor en calidad, a ... $ 55.—
RATINAS inglesas en colores, azul, gris, negra, a $ 50 y..... $ 32.—

PEDRO AZULA

SANTO DOMINGO 1138. - TELEFONO INGLES 5200

Realiza 40,000 ovillos de hilo blanco de algodón - Cordeles de hilo de cáñamo y algodón - Papeles para envolver, de todas clases - Arpilleras y lonas, surtido completo - Papel de imprenta, de 19 y 21 kilos - Papel mantequilla grueso y delgado.

Se fabrican CARPAS, TELONES y CORTINAS, con las mejores telas de buque de algodón y de lino.

CASA MUZARD

ACABA DE RECIBIR UN PRECIOSO SURTIDO DE

ALFOMBRAS

EN TODOS TAMAÑOS Y EN COLORES DE ULTIMA MODA

En obsequio de nuestros clientes, hacemos TRES VENTAJOSAS OFERTAS:

ALFOMBRAS AXMINSTER			ALFOMBRAS DE ESMIRNA		
125 x 195	195 x 290	255 x 320	152 x 249	187 x 279	215 x 304
$ 120.00	$ 260.00	$ 310.00	$ 495.00	$ 625.00	$ 790.00

Linoleum incrustado

Fabricación INGLESA, ¡GRAN OCASION! $ 19.50 METRO. Incluso colocación

Los obreros ferroviarios solidarizan con los empleados

EN LA CAMPAÑA PROVOCADA POR EL PROYECTO DE REBAJA DE SUELDOS

NO SON PROPOSITOS DE HUELGA LOS QUE ANIMAN A LOS EMPLEADOS, SINO LOS DE EVITAR LA CONSUMACION DE UNA INJUSTICIA. — "LOS FERROCARRILES DEL ESTADO

NO SON CAUSANTES DE LA SITUACION PRODUCIDA EN EL PRESUPUESTO DE LA NACION", DICEN LOS EMPLEADOS FERROVIARIOS EN SUS PUNTOS DE VISTA

Entre los empleados ferroviarios se notó durante el día de ayer un extraordinario movimiento debido a la campaña que se ha iniciado en el sentido de que no llegue a ser Ley de la República el acuerdo del Senado que rebaja los sueldos de esos servidores de la Empresa en un 20 o|o.

Por las informaciones que damos más adelante podrán imponerse nuestros lectores de los acuerdos a que llegaron las diversas asambleas realizadas durante la tarde de ayer.

De provincias se recibieron también numerosas comunicaciones en que se declara la más decidida adhesión a la campaña actual, lo que demuestra que todo el personal de empleados ferroviarios se halla perfectamente unido y que la Dirección del movimiento no ha merecido objeción alguna hasta este momento.

Parlamentarios de todos los partidos, interesados por conocer el sentir de los empleados han concurrido a las asambleas, y han obtenido interesantes informaciones que servirán de base en la discusión del Congreso respecto de la moción aprobada por el Senado.

EN LA ASOCIACION DE LA DIRECCION GENERAL

En la tarde de ayer celebró sesión la Asociación de la Dirección General bajo la presidencia del señor Carlos Anríquez y con asistencia de la casi totalidad de sus miembros.

Después de tratar sobre las actividades desarrolladas últimamente por el Directorio se acordó dar a conocer a los parlamentarios y a la opinión pública que no son propósitos de huelga los que animan a los empleados sino exponer con razones la injusticia que encierra el descuento que el Senado acordó hacer a los Empleados de los Ferrocarriles del Estado.

Se habló también en la reunión acerca de la necesidad que habría de citar a una Junta General a fin de conocer el pensamiento de los empleados respecto de la forma como ha trabajado la mesa directiva de la Asociación. Varios oradores hicieron uso de la palabra al respecto, y quedó establecido que por el momento no había necesidad de citar a asamblea General, lo que se hará una vez que la Cámara de Diputados se pronuncie respecto del acuerdo del Senado. Con esto quedó establecido que tanto la mesa como el Directorio de la Asociación no merecen observación alguna de parte de las personas que representan.

LOS PUNTOS DE VISTA DE LOS EMPLEADOS

Damos en seguida, en términos generales, los diversos puntos de vista de los empleados ferroviarios, y que darán a conocer a los parlamentarios. Estos datos, son susceptibles de modificaciones futuras.

Antecedentes del aumento de sueldos.—El único aumento de sueldos que el personal de la Empresa ha obtenido desde el año 1921 hasta la fecha es el otorgado por el Decreto-Ley N.o 395 del 17 de Marzo de 1925 que aumenta los sueldos en la suma de 5.057.000 pesos o sea un porcentaje global de 23 o|o.

Financiamiento del aumento.— El financiamiento de este aumento no significa para el Presupuesto fiscal ni para el de la Empresa, recargo alguno, y se obtuvieron los fondos necesarios estableciendo pequeñas tasas accesorias, de 20 a 50 para los boletos de 3.a y 1.a clase y un derecho de carro de 5 centavos por quintal.

Justificación de este aumento.—Las razones que la Dirección Superior de la Empresa tuvo en vista para patrocinar ante el Supremo Gobierno este aumento se fundaron en la situación creada al país con el encarecimiento progresivo del costo de la vida, que desde el año 1914 hasta el de 1925 llegaba a 120 o|o y el personal desde la misma fecha sólo había obtenido un 75 o|o de aumento sobre los sueldos fijados en 1914. Con justicia, entonces, el Supremo Gobierno nos otorgó un 23 o|o de mayor sueldo.

Rebaja propuesta.—La rebaja acordada por el Honorable Senado, producirá situaciones tan difíciles, como esta. Los empleados de los grados superiores, que son los más, numerosos obtuvieron con el último aumento un mejoramiento en sus rentas de 18 o|o. Perderían entonces un 2 o|o sobre las rentas que tenían el año 1921.

Estimamos que una Ley de emergencia puede quitar lo que se le ha aumentado a un servidor del Estado, pero no puede quitársele lo que tenía conquistado con tres años de anterioridad a la situación de déficit producida.

Aspecto legal de la rebaja.—La Empresa se rije por una Ley de carácter permanente, que le concedió su autonomía e independizó su presupuesto de gastos del Presupuesto fiscal de la Nación.

La Empresa desde el año 1924 dejó de ser una carga para el Estado, ya que desde esa fecha atiende sus gastos con sus propias entradas, y no tiene culpa alguna de los déficits que el Presupuesto fiscal tiene acumulados.

Parece lógico entonces que no debe incluirse en la Ley de Emergencia a una repartición que es enteramente ajena a las causas y efectos de la situación producida en el Presupuesto de la Nación.

Aspecto económico.—La situación económica de la Empresa, si no es enteramente desahogada, es satisfactoria, gracias a la política financiera que el Director General y el H. Consejo ha adoptado, lo que permite esperar que los resultados de este año superarán las expectativas que la Superioridad tuvo en vista al confeccionar el Proyecto de Presupuesto del año en curso.

Rebajas ya producidas. — El personal de la Empresa sufre ya una rebaja considerable en sus rentas, pues desde hace seis meses, la Dirección General no provee ningún puesto que quede vacante.

Por este capítulo se ha economizado en los meses corridos la suma de 1.200.000, solo por el rubro de puestos no proveídos. La economía total que la Dirección General, ha efectuado hasta la fecha, sube de 6.000.000 pesos.

Creemos que exigir más de la Empresa, será producir una situación muy difícil de prever.

Observaciones generales — El principio de toda legislación social debe ser, indudablemente, la justicia como base de las leyes que se dicten.

Aceptado este principio esperamos que la Honorable Cámara, tomará en cuenta las razones aducidas en este Memorandum y nos hará la justicia que solicitamos; esto es, que mantendrá su primitivo acuerdo de exonerarnos de la rebaja proyectada para los empleados públicos.

Santiago, 25 de Junio de 1926.

Ayer se celebró una asamblea, en Bascuñán 542, a la que asistieron obreros de las maestranzas de Alameda, Patio Sur, San Bernardo, y Yungay. Después de discutir amde sueldos que aprobó el Senado para los empleados ferroviarios, acordó por aclamación rechazar enérgicamente toda rebaja que se pretenda hacer a los actuales sueldos del personal de los ferrocarriles y no permitirá que rebajen los sueldos a ningún empleado, por lo tanto se hacen solidarios moral y materialmente con el movimiento de los empleados a contrata y desde luego hacen suyas las peticiones de éste. Asistieron alrededor de dos mil obreros.

Se dió autorización al Consejo Ejecutivo de la Confederación para que se haga cargo de todo lo relacionado con este movimiento y para que se acercara a la mesa directiva de los empleados a contrata, a fin de darle a conocer la adhesión incondicional de los obreros.

También se dió lectura a una circular del Consejo Ejecutivo de la Confederación, en que da cuenta de este movimiento y voz de alerta a todas las organizaciones para que se preparen.

En seguida el secretario general de la Confederación informó haberse entrevistado con el Ministro de Ferrocarriles, manifestando que el señor Guarello le había dicho que la rebaja del 20 o|o no afectaba a los obreros. No obstante esto, la asamblea acordó solidarizarse con los empleados a contrata, en previsión de una futura rebaja que pueda sobrevenirles.

JUNTA CENTRAL DE LA ASOCIACION DE EMPLEADOS FERROVIARIOS DE CHILE

En la tarde de ayer celebró sesión la Junta Central de las Colectividades de Empleados Ferroviarios con asistencia de los delegados de todas las Asociaciones y Sociedades de Empleados a Contrata a saber: Asociaciones de la Dirección General, Primera, Segunda, Tercera y Cuarta Zonas, Red Central Norte, Unión Médica Ferroviaria, Federación de Empleados a Contrata, Sociedad Protección Mutua de Empleados de los FF. CC. del Estado, Arica a La Paz y Unión de Telegrafistas.

Se dió lectura a numerosas comunicaciones en que se manifiesta la más franca y decidida adhesión a la Junta y al acatamiento incondicional a sus acuerdos.

En seguida se tomaron los siguientes acuerdos:

1.o Declarar en sesión permanente a la Junta Central.

2.o Declarar que todo el personal se encuentra perfectamente unido.

3.o Dirigir nota a la Dirección General de los FF. CC. y al Supremo Gobierno haciéndoles presente que el personal ferroviario estima que es injusto el descuento acordado porque no se encuentra en las mismas condiciones de los empleados públicos, tanto porque el último aumento de sueldos significó para éste mayor renta de 23 o|o, a lo cual habría que disminuir la pérdida de los cuatrienales y demás gratificaciones que fueron suprimidas.

4.o Hacer una manifestación pública el día y hora que fije la Junta Central y recomendar al personal concurra en masa.

5.o Aceptar ampliamente y agradecer las adhesiones que se han recibido de todas las instituciones que constituyen las fuerzas vivas de la nación.

6.o Designar una comisión para conferenciar con el presidente de la Cámara y del Senado para significarles el peligro que envuelve para el país el mantenimiento de la rebaja de sueldos a los ferroviarios.

7.o Citar a una asamblea general de ferroviarios para el Lunes, a las 6 P. M., en el local del Teatro Rodolfo Jaramillo, en la Estación de Alameda.

A continuación se dió lectura a un memorandum explicativo de los aumentos de sueldos obtenidos por el personal de empleados ferroviarios y de su situación económica y de las razones que dan derecho al personal de empleados para exigir la no cercenación de sus rentas, ya que demuestran claramente que el acuerdo adoptado por el H. Senado no tiene justificación de ninguna especie.

Asimismo se acordó contestar agradeciendo sinceramente la adhesión de la Unión de Telegrafistas de los Ferrocarriles y que viene a manifestar que todo el personal sin distinción de ninguna clase se encuentra estrechamente unido y agotará todos sus esfuerzos hasta obtener la derogación del ocuerdo adoptado por el H. Senado.

NECESITO
Cortador sastre
PARA PROVINCIAS
BUENAS REFERENCIAS
Dirigirse:
DELICIAS 3073

EJERCITO Y ARMADA

LA MANIFESTACION DE AYER A LOS GENERALES SEÑORES FERNANDEZ PRADEL Y BULNES

JEFES Y OFICIALES ASISTENTES AL ALMUERZO OFRECIDO AYER EN LA ESCUELA DE CABALLERIA EN HONOR DE LOS GENERALES FERNANDEZ PRADEL Y BULNES CALVO. AL CENTRO EL MINISTRO DE GUERRA, CORONEL IBAÑEZ

La manifestación que ayer se ofreció a los generales señores Manuel Bulnes Calvo y Carlos Fernández Pradel, en la Escuela de Caballería, alcanzó especiales caracteres, tanto por las personalidades militares que asistieron, como por el número de concurrentes.

Como lo habíamos dicho, en esta manifestación, la oficialidad de caballería de la guarnición quería exteriorizar a los generales antes nombrados, sus afectos y simpatías por la labor que a ambos jefes les ha correspondido desarrollar en los últimos tiempos.

Después de mediodía, los asistentes fueron invitados a pasar a los comedores, que se hallaban artísticamente arreglados con banderas nacionales y guirnaldas de flores.

Ocuparon los asientos de honor, el Ministro de Guerra, don Carlos Ibáñez, quien tenía a ambos lados a los generales señores Fernández y Bulnes, y después seguían en colocación sucesiva, el Inspector General del Ejército, los generales señores Lagreze, Montero, Díaz, Charpin, el Sub-secretario del Ministerio de Marina, capitán de fragata señor Armando Reyes del Río; los inspectores de infantería, caballería, aviación, los comandantes de Dragones, Cazadores, el director de la Escuela de Caballería, Lautaro, Tacna, Maturana, Telégrafos, Tren, etc., coronel señor Cach y más de un centenar de oficiales de diversas graduaciones.

Al servirse el champagne, ofreció la manifestación el jefe de la Sección Remontas, coronel señor Casch, quien en brillantes frases se refirió a la honda labor que les ha cabido desarrollar a los jefes que se festejaba. Agregó el coronel señor Casch, que esa manifestación, a la que concurrían desde el más alto jefe del Ejército hasta el oficial subalterno, no tenía otra significación que demostrar el reconocimiento a los señores Fernández y Bulnes por el trabajo tesonero y brillante que han tenido durante el tiempo que han servido a la institución.

Contestó, agradeciendo el general señor Fernández y en seguida habló, en el mismo sentido, el general señor Bulnes. Ambos jefes fueron largamente aplaudidos.

EL INSPECTOR DE ARTILLERIA SE DIRIGIO AL SUR.—A mediodía de ayer se dirigió al Sur, acompañado de su ayudante, el inspector de Artillería, general don Ernesto Medina Fraguela.

El viaje del inspector señor Medina, obedece al propósito de inspeccionar los diversos cuerpos de artillería del Sur del país, para cuyo objeto primeramente se detendrá en Talca, en donde revistará el Chorrillos, para seguir después a Concepción.

EL GENERAL SR. CARVALLO NO SE RETIRARA.—Se ha publicado la noticia por un diario de la mañana referente a que el general de Brigada, don Braulio Carvallo, dentro de poco iniciará su expediente de retiro del Ejército.

Según hemos sido informados de fuente fidedigna, el señor Carvallo no ha tenido jamás tales propósitos, pues no tiene ni la edad ni el tiempo que la ley exige.

CAZADORES

ESCOPETAS, MUNICIONES, BALAS, realiza a precios fuera de competencia, San Diego 59.

ARMERIA "SAN DIEGO"

ARBOLES FRUTALES

Si piensa Ud. plantar su huerto frutal, hágalo luego y con árboles sanos, vigorosos y de las variedades mejores y más comerciales.

De esta clase de plantas encontrará en el Depósitos del CRIADERO DE ARBOLES ANGOL, LIBERTAD 746.

Tenemos a la vista toda clase de árboles y de las mejores variedades. Plantas sanas y robustas. Pase personalmente a imponerse. Consulte los precios.

CRIADERO DE ARBOLES ANGOL

LIBERTAD 746. — TELEFONO 130, (Yungay)

RECALENTADOR DE AGUA
Y
BOMBA DE ALIMENTACION
WORTHINGTON
PARA LOCOMOTORAS

UN APARATO ECONOMIZADOR DE APLICACION MUNDIAL.

Hay muchos de estos aparatos actualmente en servicio en los Ferrocarriles de 26 países en Europa, Asia, Africa, América.

Da economía en el consumo de combustible y agua, economía de tiempo, economía de renovación de tubos y placas tubulares; disminuye los gastos y transtornos de servicios de las locomotoras.

Hace posible aumentar el recorrido de una locomotora en cada viaje, reduciendo el número de renovaciones para el recorrido completo del tren.

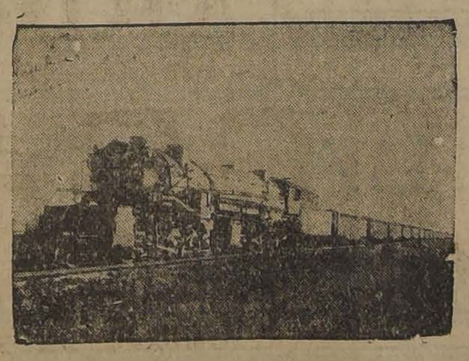

Permite obtener mayor energía y utilidad en locomotoras antiguas.

La mayor locomotora que hay en todo el mundo que tiene instalado el Recalentador con Bomba de Alimentación Worthington.

Worthington Pump and Machinery Corporation
115 BROADWAY, NUEVA YORK, E. U. A.

M. WINBURY
CASILLA 1029. — SANTIAGO. CHILE

GRAN VENTA

Fin de Estación
A Precios bajísimos en nuestro Departamento de Confecciones

Para Señoras

ABRIGOS en géneros de lana, modelos muy prácticos $ 110.00

ABRIGOS en géneros de lana, estilo muy nuevo $ 145.00

ABRIGOS en géneros de fantasía, modelo muy elegante $ 175.00

ABRIGOS en paño de seda, colores de gran moda $ 195.00

VESTIDOS en telas de alta novedad, colores escogidos, $ 150 y $ 125.00

VESTIDOS en género azul marino, modelo nuevo y muy elegante $ 165.00

BATAS para interior en fantasía de lana, colores y dibujos de mucho gusto $ 59.00

SOMBREROS de paño "Príncipe de Gales", colores de moda $ 24.50

REBAJA GENERAL, MUY GRANDE, SOBRE TODOS LOS SOMBREROS, MODELOS PARISIENSES

Para Niñas y Jovencitas

ABRIGOS para niñas de 4 a 8 años, bonitos modelos, $ 72, $ 69, $ 66, $ 63 y $ 60.00

ABRIGOS para niñas de 9 a 13 años, modelos elegantes, $ 75, $ 72, $ 68 y $ 63.00

ABRIGOS para jovencitas de 15 a 17 años, estilos nuevos de mucho gusto, $ 145.00

CASA FRANCESA

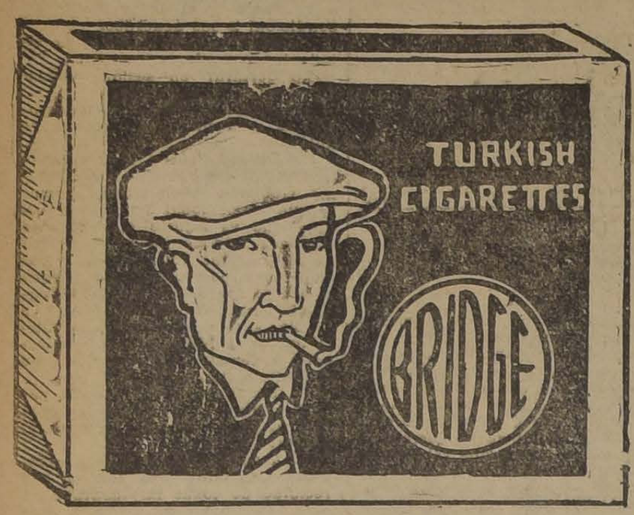

BRIDGE ES EL MEJOR Y MAS ECONOMICO CIGARRILLO
DE TABACO TURCO

Necesito Ayudantas

COMPETENTES EN SOMBREROS DE SEÑORA
— ECHAURREN 65 —

Regalos - Utiles

PARA SAN PEDRO Y SAN PABLO

Ofrecemos un selecto surtido en estatuas columnas, servicios para mesa, y muchos otros artículos.

PRECIOS REBAJADOS

DELL'ORTO & Cía.

— ESTADO 149 —

Nececito Comprar

UNA CASA EN BARRIO BRASIL, con garage y patio hasta $ 140,000.

UN SITIO DE 9x45 Mtrs., en el mismo barrio y otro de 20x45 metros, o casa antigua.

Mandar datos a la oficina de

MIGUEL FUENZALIDA B.

1061 — MONEDA — 1061

MUEBLERIA y PELETERIA "VIENESA"

Se liquida en la mueblería Vienesa, Delicias 1120, toda la existencia de pieles, al precio de costo. Hay gran surtido de toda clase de pieles. Venta al contado y con facilidades de pago. Se reciben hechuras y composturas.

También se venden muebles con grandes facilidades de pago.

ENTREGA INMEDIATA

DELICIAS 1120

E. ZIMEND.

SOLO A

$ 40

Liquidamos magníficas estufas eléctricas. Modelos económicos y elegantes.

Efectuamos toda clase de instalaciones eléctricas.

ALUMBRADO.

FUERZA MOTRIZ

RADIO

TIMBRES Y TELEFONOS

PRECIOS MUY REDUCIDOS

REALIZAMOS

Gran Stock en linternas
Ever Ready y
Toda clase de artículos eléctricos

GERMAN HAENSGEN

1050 — SANTO DOMINGO — 1050

LUNES 28

ULTIMOS DIAS

Miércoles 30

APROVECHE UD. ESTE

IMPORTANTE REGALO

QUE LE BRINDA NUESTRA FINAL

Liquidación Máxima en el Año

Arrojaremos todas las Mercaderías a la Calle a Precios INFIMOS

¡¡JAMAS VISTOS EN CHILE!!

Acuda temprano el LUNES

¡¡ Saldos en todos nuestros Departamentos !!

CATRES DE BRONCE, desde . . . . . $ 159.00

CATRES ESMALTADOS, desde . . . . . $ 37.00

COLCHONES FINOS, desde . . . . . $ 65.00

SOMMIERS INGLESES, desde . . . . . $ 22.00

FRAZADAS PURA LANA, desde . . . . . $ 47.00

FRAZADAS RICO ALGODON, desde . . . . $ 4.80

PISOS bajada de cama, desde . . . . . $ 9.50

BROCATOS muy finos, desde . . . . . $ 18.00

SATINES finos (8 colores), ancho 130 centímetros, el metro, desde . . . . . $ 4.80

Grandes Rebajas

EN MUEBLES FINOS PARA DORMITORIO, COMEDOR, SALON, ESCRITORIO Y HALL

¡Todo con castigo a la vista!!

Paragüeros estilo americano:

Desde $ 75.-

Mesitas importadas, esmaltadas blancas, para enfermo:

Desde $ 65.-

EMBALAJES ESPECIALES PARA PROVINCIAS

ALFOMBRAS de una pieza, desde . . . . $ 90.00

ALFOMBRAS para escala, el mt., desde . $ 9.50

CAMINOS de LINOLEUM, el mt., desde . . . . . $ 4.80

CAMINOS de COCO, muy durable, el mt. desde . . . . . $ 6.80

LINOLEUM por metros, ancho 184, el metro, desde . . . . $ 17.00

FELPUDOS muy finos, desde . . . . . $ 12.50

PISOS de LINOLEUM para lavatorios, desde . . . . . $ 3.00

FELPAS de fantasía, ancho 130, el metro $ 15.00

POPELINAS de hilo, ancho 130, el metro, desde . . . . . $ 11.90

REGALOS A LA VISTA

Vea las Vidrieras de la

UN ATAQUE REPENTINO LO PRIVO DE LA VIDA

EL HECHO OCURRE EN LA COMUNA DE RENCA

Murió en la Población Balmaceda.

Allí tenía su domicilio.

Y en circunstancias que transitaba por una de las calles de esa población le sobrevino un ataque de epilepsia del cual no volvió.

Aquel ataque había sido mortal.

Las primeras personas que fueron en su auxilio sólo encontraron el cadáver.

La víctima había fallecido.

En el acto se dió aviso a la policía correspondiéndole actuar al retén ubicado en Las Hornillas de la Población de Renca.

Esta se hizo cargo del cadáver y lo remitió a la morgue dando aviso al mismo tiempo al juez del crimen de turno.

Varios testigos que presenciaron el fallecimiento del desgraciado Guillermo Ortiz González que es el nombre del muerto, fueron citados a fin de comparecer al tribunal.

EN UN CABARET SE PRODUJO UN DOBLE HECHO DE SANGRE

UN COMERCIANTE DIO DE BALAZOS A UN CHAUFFEUR, Y EN SEGUIDA DISPARO CONTRA SU PERSONA

En un cabaret que funciona en la calle de Maipú número 17, se produjo en la madrugada de ayer un hecho de sangre que ha causado dos víctimas, las que en estos momentos se encuentran hospitalizadas en la Asistencia Pública.

Se encontraban en ese establecimiento en estado de ebriedad, el comerciante de la calle de Matucana Carlos Vineya Jara y un individuo llamado Abel Abarca Reyes.

A consecuencias de un disgusto habido entre ambos concurrentes, Vineya hizo un disparo de pistola en contra de su adversario, hiriéndolo gravemente en la pierna derecha.

Poco después, el mismo Vineya se disparaba un balazo en contra de sí mismo, causándose a la vez una herida de gravedad en la mano izquierda.

Al ruido de los disparos acudió la policía, la que en el acto inició las investigaciones correspondientes, llegando al resultado que se conoce por las presentes líneas.

La policía envió a las dos víctimas de este doble hecho de sangre, a la Asistencia Pública, donde quedaron hospitalizadas.

En el parte respectivo de la 7.a Comisaría se da cuenta que Vineya quedó en la Asistencia en calidad de detenido, pues se le acusa de haber sido el autor de la agresión.

Abarca es chauffeur de profesión y como su antagonista se encontraba ebrio en el momento del desagradable incidente.

El doble crimen de la Avenida Vivaceta

INGRESARON INCOMUNICADOS A LA CARCEL DOS INDIVIDUOS

El juez señor Darrigrandi ha continuado trabajando en la tramitación del proceso que instruye acerca del doble crimen de la Avenida Vivaceta y en el que perdió la vida el ciudadano Moisés Valenzuela.

En la actualidad se encuentran incomunicados en la cárcel público de orden del juez dos individuos llamados Tomás Ponce Mejías y Francisco Escobar Rojas por la responsabilidad que puedan tener en el trágico suceso.

Se ha ordenado la detención de dos sujetos a quienes se considera cómplices del mismo hecho.

Y aquel proyectil se escapó

FUE A HERIR GRAVEMENTE A LA MADRE DE SU MUJER

En la madrugada de ayer se produjo un hecho de sangre en la calle de Eduardo Matte N.o 2264.

Según las investigaciones practicadas por la 12.a comisaría y que fueron puestas ayer en conocimiento del juez señor González, esta lamentable desgracia habría ocurrido de la siguiente manera:

En la casa de la calle citada tiene su domicilio el dragoneante de la misma comisaría Humberto Celis Pizarro, donde vive con su esposa doña Ana Lucero y su suegra doña Rosa Abarca.

Pues bien, en la madrugada de ayer los habitantes de esa casa sintieron algunos ruidos extraños en el interior del sitio y creyeron que se trataba de gente de mal vivir.

El dragoneante Celis con el objeto de imponerse de lo que ocurría tomó una carabina Winchester de su propiedad y se preparó para salir en busca de los posibles malhechores.

Pero en ese instante tanto su esposa como la madre de ésta se opusieron enérgicamente a tales intentos temiendo una posible desgracia.

Y en los esfuerzos que hacían para que Celis no se dirigiera al sitio se escapó un proyectil de la carabina que fué a herir gravemente a la señora Rosa Abarca, madre de la Lucero.

Alarmados ante la desgracia dieron cuenta en el acto a la policía la que inició las investigaciones del caso llegando al resultado que lee el lector.

En la tarde de ayer fué puesto a disposición del juzgado el dragoneante Celis junto con la malhadada carabina autora de la lamentable desgracia.

En vista de las declaraciones fué dejado en libertad.

La víctima se encuentra grave en la Asistencia Pública a donde se trasladará el tribunal con el fin de interrogarla acerca del hecho que comentamos.

Robaron en la calle de Marcoleta

LA VICTIMA HABLA DE QUE LOS CACOS SE LLEVARON ESPECIES POR MAS DE MIL PESOS

Esta vez los cacos hicieron de las suyas en la calle de Marcoleta.

En la casa signada con el número 545 de esa calle vive la señora Sara González Rojas, que es la víctima de la obra de los ladrones.

Según denuncio que esta señora ha hecho a la 2.a Comisaría y el que ya se encuentra en conocimiento de la justicia, los ladrones penetraron al interior de su domicilio y se llevaron especies de diversas clases que estima en mil pesos.

La señora denunciante cre que los pillos han podido entrar a su casa por un garage que se encuentra en las inmediaciones.

A fin de que la justicia ordene que se practiquen las investigaciones del caso, se dió cuenta del reclamo al juez señor González que se halla sirviendo el turno.

El incendio de la calle de San Diego

QUEDO DETENIDO EL SEÑOR FLORES VARGAS

En la tarde de ayer el juez del crimen de turno señor González dió comienzo al sumario que ha de establecer las responsabilidades del incendio ocurrido antenoche en la calle de San Diego esquina de Alonso Ovalle y que causó perjuicios en varios negocios.

Procedió a interrogar a don Arturo Flores Vargas, dueño de la Imprenta y Librería Excelsior, por donde se cree que haya empezado el fuego.

También fueron interrogados algunos funcionarios policiales que fueron los primeros en llegar al sitio del suceso.

Según la policía, el señor Vargas Flores tenía un seguro por la suma de $ 40.000.

De orden del juez sumariante, este industrial quedó detenido.

Papel Carbónico 'Ellams'

Ofrecemos este artículo de fabricación inglesa; Calidad excelente en variados colores, en tamaños carta y oficio. Bajo precio.

Pruébelo y no usará otro,

CURPHEY & Cía. Ltda.

SANTIAGO, AHUMADA esq. AGUSTINAS

VALPARAISO, BLANCO 637

LA GONDOLA 5196 LE CAUSO LA MUERTE

LA DESGRACIA SE PRODUJO EN CALLE VALPARAISO ESQUINA DE ARTURO PRAT

En la calle de Valparaíso esquina de Arturo Prat se produjo en el día de ayer el mortal accidente.

En ese sitio la góndola N.o 5196 atropelló a un joven como de 18 años de edad causándole tan graves contusiones que lo dejó moribundo.

Tan pronto como la policía se impuso de la desgracia llamó a la Asistencia Pública con el objeto de trasladar a ese establecimiento al accidentado.

Pero el mal ya no tenía remedio.

En los momentos que la Asistencia lo conducía dejó de existir en el trayecto.

La policía aprehendió al chauffeur de la góndola por la responsabilidad del accidente, Armando Zúñiga Ortiz.

El nombre de la víctima no se obtuvo en los primeros instantes por la policía, pero ayer se hacían las investigaciones del caso.

De este hecho se dará cuenta al juez del crimen de turno en el día de hoy para que inicie el sumario de rigor.

UN OFICIAL Y DOS GUARDIANES, DIGNOS DE UNA RECOMPENSA ESPECIAL

ASI LO PIDEN ALGUNOS VECINOS DE LA CALLE DE EJERCITO

Fué una pesquisa que merece una felicitación especial.

En ella tomaron parte dos guardianes de la 6.a Comisaría y el oficial de servicio que recorría antenoche la calle de Ejército.

En estos últimos tiempos los rateros y otra clase de delincuentes han implantado el terror en el sector de esa repartición policial y ¡claro! que los oficiales y guardianes se han dedicado a devolver la calma perdida a las familias persiguiendo a los malhechores.

¡Pero es lástima que tanta belleza no sea verdad!

Lo que hicieron esos tres funcionarios policiales fué conducir presos a dos chicos que frente a sus residencias se hallaban patinando...

Inocente entretención que les iba a costar varias horas en la comisaría juto con los temores e incertidumbres de sus padres que apenas los echaron de menos salieron como locos en su busca.

Por fortuna, una señora les hizo ver a los afligidos dandos que varios guardianes y un oficial conducían al cuartel a los chicos.

Y en la comisaría supieron que el grave delito de tan extrema determinación era el de haber sido sorprendidos patinando!!

Pasaron desde las 9 de la noche hasta las 11 con el susto que es de imaginarse hasta el momento en que retiraron a sus hijos de la comisaría.

Los padres de los tres niños, en vista de que la gran pesquisa de ese oficial y de los dos guardianes merece una recomendación, verían con gusto que se las anotara en la hoja de servicios de cada uno.

Pues, no puede ser más alentador para estos tiempos en que nadie se encuentra seguro por el avance de la delincuencia que la policía se preocupe en aprehender a los niños que inocentemente se dedican al juego de los patines sin molestar a nadie y deje circular tranquilamente a los centenares de malhechores que son un azote para la ciudad.

V I D A O B R E R A

LA REUNION DE ARRENDATARIOS EN EL TEATRO BRASIL

La Junta Ejecutiva Nacional de Arrendatarios organismo que ha venido sosteniendo y dirigiendo el movimiento general de las actividades desarrolladas por las Ligas y otros organismos que se han interesado por la campaña pro-higienización y baja de los arriendos, ha organizado para hoy una reunión de importancia.

Esta reunión se realizará en el Teatro Brasil, que ha sido cedido galantemente a fin de que se desarrolle el programa elaborado con este objeto, en el cual figuran dos conferencias sobre la Vivienda: una por un conocido dirigente obrero y la otra a cargo de un parlamentario que conoce el problema de que nos ocupamos.

Para mayor atractico se iniciará el programa con números de variedades a cargo de elementos artísticos y aficionados de la capital. El acto empezará a las 10 de la mañana y se recomienda la asistencia de todos los arrendatarios.

FIESTAS SOCIALES

AGRUPACION MAXIMALISTA.—Maipú 830.—Hoy, a las 3.30 P. M., se efectuará una matinée a beneficio de los fondos sociales. El programa a desarrollar estará a cargo del cuadro artístico Arte y Unión, el cual pondrá en escena la obra social titulada "Justicia" y el sainete "El bien ajeno".

CENTRO SOCIAL CULTURAL ATENAS.—Delicias 1833.—Esta institución anuncia para esta tarde una matinée de 5 a 12 P. M., amenizada por la orquesta que dirige la señora Carmela v. de Pezoa, durante la cual se llevará a efecto el desafío de bailes entre los campeones de los Centros Juventud Yungay y Chile-Estados Unidos, señores Alfredo Machados y Aurelio Norambuena.

Se activan los preparativos para el baile del próximo Sábado en honor de los atletas Primard y Grecco.

CENTRO RECREATIVO ARTES GRAFICAS.—Eleuterio Ramírez 1357.—A las 7.30 P. M. se dará comienzo a un animado baile que será amenizado por una buena orquesta.

CENTRO SOCIAL Y FAMILIAR NOLASCO CARDENAS.—Cita para hoy, a las 10 A. M., al Directorio. En la tarde, habrá baile familiar de 4 a 12 M.

LA FIESTA DE HOY EN EL HOSPICIO.—Con motivo de la inauguración del conjunto Lautaro, se ha preparado un excelente programa en el cual tomarán parte los aficionados David Maturana, A. Labrín y el zapateador Joe Nick.

CENTRO ESTUDIO Y PROGRESO.—La comisión de fiestas ha preparado para las dos reuniones: en la mañana, a las 10 A. M., habrá clases y en la tarde, a las 6, una velada.

CIRCULO SOCIAL DEL SMO. SACRAMENTO.—Arturo Prat 439.—Como está anunciado, hoy, a las 3 P. M., habrá una función cultural en la cual tomarán parte varios aficionados. En seguida se dará la hermosa película "Los dos caminos". Se invita a todos los socios de esta institución y de un modo especial a todos los miembros de los diversos Sindicato Blancos.

CENTRO FAMILIAR LA JUVENTUD.—Se efectuará el Martes próximo una matinée en honor y despedida del ex-socio don Pedro Hernández, por ausentarse de Santiago.

Se ruega a los señores socios pasen a retirar su tarjeta en secretaría, San Diego 1321.

CENTRO INSTRUCTIVO ARTURO PRAT.—La comisión de fiestas de esta institución ha preparado para hoy, de 3 a 12 P. M., un baile familiar. En la mañana, de 10 a 12 P. M., habrá baile instructivo.

CENTRO SOCIAL JUVENTUD YUNGAY.—Esta conocida institución cultural de la comuna de Yungay anuncia para hoy dos bailes.

La matinée se iniciará a las 3.30 P. M., prolongándose hasta las 12 M., en Mapocho esquina de Lourdes.

COLISEO DE LOS TRANVIARIOS.—Hoy, a las 9 P. M., se llevará a efecto una función artística, en honor de las familias del barrio.

Se pondrá en escena por el conjunto Arturo Buhrle la obra argentina de Pedro B. Aquino titulada "Una mala mujer".

Esta fiesta terminará con un baile social.

Hoy se efectuará una conferencia en la Casa del Pueblo

Hoy a las 3.30 de la tarde se efectuará la primera conferencia en la Casa del Pueblo, Salas N.o 208.

Ella versará sobre la ley 4054, el Seguro Obligatorio, y estará a carga del conocido orador, señor Williamson Jordán, sub-inspector de la Caja de Seguro.

Después de la conferencia habrá tribuna libre y se podrán hacer objeciones al conferencista.

MAÑANA SE EFECTUARA LA CUARTA CLASE DEL CURSO UNIVERSITARIO

Mañana Lunes se efectuará la cuarta clase de los nuevos cursos universitarios de cuestiones sociales que dictará el profesor Sr. D Samuel Díaz Ossa, muy preparado en la materia por sus diversos estudios.

Las clases empezarán a las 6.30 de la tarde en la Universidad Católica.

Máquinas de Tejer Suizas

MARCA "SCHAFFHOUSE"

Las más perfectas del mundo para tejidos lisos y dibujados, véndense con facilidades.

MORANDE 57

CRIADERO de ARBOLES DE LOS GUINDOS

ESTACION GUINDOS

ARBOLES, FRUTALES, Y FORESTALES, OLIVOS

R E U N I O N E S S O C I A L E S

FEDERACION OBRERA DE CHILE.—Consejo Industrial de Manufactura.—Cítase para hoy, a las 2 P. M., en Delicias 1867, a todos los componentes de este organismo sindical.

UNION GREMIAL DE OBREROS Y EMPLEADOS.—Los delegados que componen este organismo están citados para el Lunes, a las 8.30 P. M., en Bandera 542.

CENTRO SOCIAL LUIS E. RECABARREN.—Para hoy están citados los afiliados en este Centro a las 4 P. M., en Delicias 1867.

SOCIEDAD UNION DE TALABARTEROS.—En su sesión de hoy, a las 9 A. M., desarrollará el programa sobre la unificación con las sociedades. Se les ruega encarecidamente la asistencia de todos los socios, especialmente a los morosos, para llegar a un acuerdo general.

SOCIEDAD SANTIAGO DE ZAPATEROS.—San Pablo 1636.—Junta general extraordinaria hoy, a las 10 A. M.

SOCIEDAD DE DUEÑOS DE TALLERES DE CALZADO.—Cita para hoy, a las 10 A. M., a una importante asamblea.

La asamblea se efectuará en el local social, Castro N.o 589.

SOCIEDAD UNION Y PROTECCION DE ESTUCADORES.—A junta general para hoy, con el fin de nombrar presidente, por renuncia del actual.

CONJUNTO ARTISTICO SEMERANDO FLORES.—Cita a reunión y ensayo para mañana Lunes a todos sus componentes en Aconcagua 1425.

SOCIEDAD 18 DE SETIEMBRE.—Cítase para hoy, a las 4 P. M. Se tratarán las bases de unificación con las sociedades Manuel Rodríguez, Leopoldo Lagos, Lautaro de Providencia, Fermín Vivaceta y Bernardo O'Higgins. Se ruega la asistencia a los socios por tratarse de un asunto de vital importancia para las colectividades obreras.

SINDICATO BLANCO DE ALBAÑILES.—Hoy a las 10 de la mañana se reunirán todos los miembros de este Sindicato en la casa del pueblo, Salas 208.

UNION DE OBREROS EN EL RAMO DE MUEBLERIA.—Hoy reunión general en Castro 359, a las 10 A. M.

CENTRO ARTISTICO ARTURO ALESSANDRI P.—Para hoy, a las 2 y media de la tarde, se cita a todos los componentes en la puerta del Hospital San Vicente, para visitar al socio señor Cornelio Toro, que se encuentra enfermo en la sala San Genaro, cama 16.

UNION DE ALBAÑILES Y AYUDANTES EN RESISTENCIA.—Cita a reunión general a todos sus asociados para el Domingo 27 del presente, en Lord Cochrane 943.

CENTRO DE ESTUDIOS SOCIALES JOSE D. GOMEZ ROJAS.—Este Centro cita para hoy Domingo, a las 2.30 de la tarde, a los miembros de los siguientes centros de la capital: Luz y Acción, Germinal, Redención, Pedro Kropotkine y demás agrupaciones que estén de acuerdo con los Centros de Estudios Sociales.

Punto de reunión, Lastra esquina de Barnachea.

DEPARTAMENTO EN CONSTRUCCION DE LA I. W. W.—Cítase al Departamento en Construcción de la I. W. W., para hoy, a las 10 A. M.

CONCENTRACION DE ARRENDATARIOS DEL 2.o TRIBUNAL.—Se cita a la concentración hoy, a las 8.30 A. M., en Maestranza 211, a los arrendatarios de los sectores 2.o, 6.o, 13.o y 14.o de las Ligas federales y Frente Unico de Chile, para darles cuenta del acuerdo que tomó el Viernes pasado.

ASOCIACION DEL RODADO A TRACCION ANIMAL.—Esta organización ha citado a una concentración para el Miércoles 30, en el local de los tranviarios, Victoria N.o 617, a las 8 P. M., a los sectores de Providencia, Ñuñoa y Santa Elena a fin de darles a conocer las actividades de esta organización en cuanto al Consejo del Tránsito.

Asistirán delegados de la Junta Federal y varios parlamentarios obreros.

UNION DE EMPAJADORES EN DAMAJUANAS.—Cita a reunión extraordinaria para hoy, a las 9 A. M.

Local, Franklin 1407.

UNION GREMIAL DE ELABORADORES EN MADERA.—Nataniel 1057.—Cita a junta general extraordinaria para seguir la discusión sobre la ley 4054, hoy a las 10 A. M.

FEDERACION SINDICAL DE ELECTRICISTAS.—Sección Santiago.—Bandera 542.—Cítase a junta general extraordinaria, hoy a las 10 A. M.

COOPERATIVA DE OBREROS METALURGICOS.—Se cita para hoy, a las 10 A. M., al Directorio.

UNION SINDICAL DE CONFITEROS, PASTELEROS Y ANEXOS DE CHILE.—Esta organización cita a una reunión para el Miércoles 30, en el local de la UECH de Chile.

FEDERACION DE OBREROS DE IMPRENTA DE CHILE.—La Junta Central sesionará hoy, a las 11 A. M., para tratar varios asuntos de interés.

Entre éstos la huelga de Antofagasta.

Se recomienda la asistencia, en especial al nuevo delegado de la sección Valparaíso, señor Eduardo Larrondo..

—"El Gráfico" aparecerá en breve. Se aceptan colaboraciones hasta hoy.

CENTRO DE E. S. VIDA LIBRE.—Hoy, a las 2 P. M. habrá reunión de todos los Centros que llevaron a efecto las distintas veladas a beneficio del ex-profesor Julio Navarrete Canales.

UNION DE CARROCEROS Y OPERARIOS DE GARAGES.—Castro 359.—Cita a reunión para hoy a las 10 P. M.

CONGRESO SOCIAL OBRERO.—La mesa directiva del Congreso Social Obrero nos pide recomendar a todos los delegados acreditados ante el Congreso, la asistencia a la sesión que se celebrará mañana Lunes, a las 8 de la noche, en San Pablo 1071.

El tercer número de la revista "Mutualidad Chilena" se encuentra en circulación y se ruega a los directores de instituciones representadas se interesen por atender a su propaganda.

COMA Ud. CON ACEITE PANISELLO si desea CONSERVAR SU SALUD

1872 — 1926

EN COCOA M. L A R. "SUPERIOR"

En tarritos de 1|2, 1|4 y 1|8 libra.

NO TIENEN NINGUN RIVAL PIDENLA EN TODAS PARTES

Hucke Hnos. S. A. C.

Centro Andacollo de la Unión Nacional

Como se ha anunciado anteriormente, hoy se llevará a efecto la comida en honor del Pbro. señor Ladislao Godoy, con motivo de su onomástico y como prueba de aprecio y cariño, por su obra en bien de las sociedades obreras católicas.

Esta manifestación se llevará a efecto, aunque llueva, en nuestro local social Cumminmg N.º 1132, a las 7.30 P. M.

Por acuerdo de la comisión, se recibirán adhesiones hasta las 4 P. M. del día de hoy.

LOS TRANVIARIOS EXIGIRAN LA JORNADA DE OCHO HORAS.—El gremio de tranviarios de Santiago, se encuentra desde hace tiempo gestionando el cumplimiento de la ley que exige la jornada de ocho horas diarias. Estos elementos que trabajan más de 10 horas diarias, se han dirigido varias veces a la Empresa de Tranvías, la cual les ha manifestado que no se encuentra en situación de poder variar la jornada actual. Se han dirigido también a la H. Junta de Vecinos, con este mismo fin.

Dada la situación producida, el Directorio del Consejo de Tranviarios ha citado a una importante reunión que se llevará a efecto el Jueves próximo en Bulnes esquina de Martínez de Rozas, y el Viernes en Victoria 617.

También acordó llevar a efecto una campaña a fin de que se cumpla con el contrato tranviario en lo que respecta a la vestibulación de los tranvías y la dotación de carros en servicio..

También se acordó pedir la cooperación de los gremios en general, especialmente de los gremios de Rodados.

SOCIEDAD UNION DE PELUQUEROS. — Se pone en conocimiento que el consocio Arturo Poblete se encuentra gravemente enfermo en el Hospital de San Juan de Dios, Sala San Rafael, N.º 200.

Se ruega a los socios cumplan con el deber humanitario, pasando a imponerse de su salud hoy de 3 a 4 P. M. y el Jueves a la misma hora.

—El Jueves 1.º de Julio tendrá lugar la asamblea mensual.

Figura en tabla, como de importancia, la cuenta de tesorería y la elección de algunos directores.

—La secretaría atiende en todo lo que se ofrezca a los socios los Domingos de 5 a 8 P. M.

SE VENDE

Buena Seña, hija de Baratieri y Butergrade, Intuición y Alessandrina.

Tratar:

SAN PABLO 1541

EL INSTITUTO Corte Práctico "EL PROFESOR"

con sus enseñanzas por correspondencia ofrece a las distinguidas familias chilenas, por lejos que residan, el medio de aprender en su propia casa, como si tuviesen siempre la profesora al lado suyo, labores cuyo conocimiento importa grandes economías y que son, además, un adorno para toda mujer.

Comprobamos con hechos nuestras afirmaciones. Tenemos a disposición de usted cartas de miles de alumnas, demostrando su satisfacción.

Mande Hoy este Recorte - Letra clara

Señora A. PALLARES DE ALFONSO (Riquelme 534—Casilla 615.— Santiago)

Sin compromiso, solicito los folletos explicativos sobre Corte y Confección, Sombreros, Repujado y Pirograbado, que enseña por correspondencia el Instituto que usted dirige.

FIRMA .....

DIRECCION .....

UNA SIMPATICA MANIFESTACION

Hoy a medio día, en el Nuevo Restaurant "El Tani", ubicado en Bandera 560, se llevará a cabo la manifestación que un grupo de operarios de esta Empresa ofrece al señor Ulises Guajardo N.

El objeto de esta manifestación de compañerismo, es que el señor Guajardo se ha retirado de nuestros talleres y ha entrado a formar parte del personal de linógrafos de "La Nacional".

El señor Guajardo, durante los varios años que trabajó en "La Nación" supo captarse las simpatías de los que hoy lo festejan, como también de sus jefes.

LA SOCIEDAD EMPLEADOS DE HOTELES CELEBRA SU 4º ANIVERSARIO

Esta noche, en el amplio local que posee esta institución, Bandera N.o 835, se verificará el baile y buffet, con motivo de cumplir cuatro años de vida esta progresista entidad social.

Un completo éxito promete esta fiesta, tomando en cuenta los preparativos que se han hecho con este fin.

Especialmente invitados asistirán los representantes de las sociedades amigas, numerosos parlamentarios y dueños de establecimientos con sus familias.

Damos en seguida el programa que se ha confeccionado:

Alleteo Lutpiel.—Obertura.

Biografía de la institución por el Presidente señor Tomás Garín.

Braham.—Danza húngara N.o 5.

Bendición del Estandarte Social.

Solo de violín, por el profesor señor M. Gutiérrez.

Lé Petit Manyla.—Intermezzo.

Inauguración del "Centro Recreativo de los Empleados de Hoteles.

P. Sarasate.—Romanza andaluza.

A continuación seguirá el baile, para cuyo efecto estará encargado de la orquesta el conocido maestro Ricardo Pinto.

Los consocios que aún no hayan tomado entradas lo pueden hacer hasta mediodía.

BUENOS ANTEOJOS

CON LOS LEGITIMOS CRISTALES PUNKTAL ZEISS

le darán satisfacción permanente. No sólo facilitan la visión, sino que la experiencia enseña que producen un aumento del poder visual. Para conseguir este resultado, es preciso la adaptación entendida de los lentes por ópticos experimentados.

OPTICA G. TSCHUMI

Estado esq. Huérfanos

AHORRE

LA GANANCIA DEL INTERMEDIARIO PARA UD. DE LAS FABRICAS A SU CASA

Rosas 1123 a 1127

(CASI ESQ. BANDERA)

Azafates	$ 4.00
Anafes	$ 1.90
Botellas greda	$ 4.00
Bombas parafina	$ 4.00
Braseros	$ 5.80
Bandejitas	$ 2.40
Baldes	$ 3.50
Botaguas	$ 7.00
Baños guagua	$ 10.50
Budinera tapada	$ 3.40
Calentador baño	$ 29.00
Cocina económica	$ 175.00
Cuchillos	$ 1.00
Cucharones	$ 1.60
Cacerolitas	$ 3.00
Cafeteras	$ 2.40
Coladores	$ 0.30
Carniceras	$ 22.00
Estufas	$ 75.00
Horno portátil	$ 19.00
Irrigadores	$ 2.50
Jardineras	$ 2.80
Lavaplatos	$ 25.00
Mesa cocina	$ 72.00
Platos inquebrables	$ 1.10
Pailas	$ 3.90
Palas basura	$ 1.90
Platillo macetero	$ 1.00
Recipientes	$ 8.50
Ralladores	0.70
Sartenes	$ 2.50
Teteras	$ 7.00
Tarro despensa	$ 2.50
Tenedores	$ 0.50

Y mil otros artículos.

CASA PATRI

(EN SU NUEVO LOCAL)
— ROSAS 1123 A 1127 —
Casi esquina Bandera

CARTERAS

REALIZA LA FABRICA

AHUMADA 317, al lado del Hotel Milan

VEAN NUESTRAS VIDRIERAS

CASA LIFSCHITZ

VIGAS DOBLE T. y canales
BARRACA CAMILO PIZARRO
Nataniel 469, Tel. 271 Parque
Ofrece surtido completo

BUTACAS
para teatro, varios tipos de madera y con patas de fierro. Fábrica,
MAESTRANZA 683

Créditos hipotecarios

Tengo orden de vender un buen fundo valor $ 750,000, con deuda hipotecaria, recibiendo créditos bien garantidos, saldo admiten propiedad de renta.

Más antecedentes:

MONEDA —1061— Miguel Fuenzalida B. MONEDA —1061—

AGUA PURGANTE MINERAL **SALFEN** M.R. NO DAÑA EL ORGANISMO
A BASE DE SULFATOS ALCALINOS

RECEPTOR A GALENA, ENTREGAMOS FUNCIONANDO POR $ 100.00

OFERTA ESPECIAL

DE APARATOS DE RADIOTELEFONIA DURANTE EL MES DE JULIO, CON LAS SIGUIENTES CONDICIONES DE PAGO:

Efectuaremos las ventas en DIEZ CUOTAS. Tres cuotas al contado y el saldo en siete mensualidades:

RADIOLA III, con 2 audiones WD. 11, un par de fonos, pilas y baterías, en ..... $ 850.—

RADIOLA III.— A, con 4 audiones, pilas secas, un par de fonos y un alto-parlante ..... $ 900.—

RADIOLA 25.— Con 6 audiones UX. 199, pilas secas y alto-parlante; este aparato funciona sin antena $ 2,200.—

RADIOLA 26.— Con 6 audiones, alto-parlante, pilas secas, en ..... $ 2,250.—
Este aparato es portátil y funciona sin antena.

RADIOLA 28. Con 8 audiones, alto-parlante y pilas secas en ..... $ 3,200.—

SUPERDIOLA III, de 2 audiones, un par fonos y pilas secas en ..... $ 350.—

SUPERDIOLA II, de 3 audiones, un par fonos, pilas y alto-parlante, en caja de cortina, en ..... $ 850.—

NEUTRODYNO FADA, con 5 audiones UX. 199, pilas secas y alto-parlante, en ..... $ 1,600.—

Este aparato no necesita acumuladores, lo que lo hace muy cómodo para fundos y pueblos de provincias.

SUPERDIOLA XXXII portátil, con 4 audiones, pilas secas y alto-parlante; funciona sin antena, muy cómodo y bien presentado ..... $ 1,600.—

Cada familia debe aprovechar esta oportunidad, adquiriendo una estación receptora de radiotelefonía; sin mayores sacrificios puesto que los hay de todos precios y con facilidades de pago.

Unica casa en Chile que se dedica exclusivamente a la Radiotelefonía y cuenta con un personal competente para las instalaciones.

Ustedes pueden oír cualquiera de los aparatos que ofrecemos, en BANDERA N.o 20.

THE CHILIAN RADIOPHONE CLUB.—Bandera 20

El mejor Regalo para SAN PEDRO es un

IMPERMEABLE

LLUEVE, PERO TODAVIA NO EMPIEZAN LAS FUERTES LLUVIAS QUE VAN A HABER EN ESTE INVIERNO

Pero nada le afectará a usted, comprándose a tiempo un impermeable en la

Casa Industrial de Chile

Antes de que se aumenten los precios'

HAY impermeables a ..... $ 42.00
IDEM, superior clase, a ..... $ 50.00
IDEM gabardina engomada, a ..... $ 75.00

Para señoras y señoritas, hay un extenso surtido de impermeables de gabardina con goma y en seda liberty, a precios sumamente bajos.

En capitas para colegiales, ya está comprobada la baratura.

NOTA.—Estos precios van a seguir sólo por esta semana, después tendremos que aumentar de precio, por escasez del artículo.

Fíjese bien en la dirección de la

Casa Industrial de Chile

2456 - DELICIAS - 2456

al llegar a Avenida España, EDIFICIO de 2 PISOS, al lado de la "Botica Fénix"

DEFUNCION

Ha fallecido la señora
Herminia Serre de Armijo
Sus restos serán conducidos al Cementerio General hoy a las 4 P. M.
El cortejo partirá desde su casa habitación, Avenida Miguel Claro 328.
LA FAMILIA.

DEFUNCION

Ha fallecido nuestro querido hermano
Absalón Onell
Rogamos a sus amigos y relaciones se sirvan acompañar sus restos al Cementerio General, hoy 27, a las 4 P. M., saliendo el cortejo del Instituto Médico Legal, Avenida La Paz 1012
LA FAMILIA.

DEFUNCION

Ha dejado de existir mi querido hijo y hermano,
Armando Herrera Quiroz
Rogamos a sus amigos y nuestros se sirvan acompañar sus restos al Cementerio General, hoy a las 4 P. M., de Huanaco 228.
JOSE HERRERA Y FAMILIA.

DEFUNCION

Ha dejado de existir nuestro querido deudo
Primitivo Silvano Letelier
Sus restos serán sepultados en el Cementerio General el Lunes 28 del presente, partiendo el cortejo de su casa habitación, Maestranza 255, a las 9 1/2 A. M.
LA FAMILIA.

DEFUNCION

Habiendo dejado de existir nuestro inolvidable esposo y hermano, señor
Ernesto de la Fuente
rogamos a los que fueron sus amigos y a los nuestros se dignen acompañar sus restos al Cementerio General hoy a las 4 P. M.
El cortejo partirá de su casa habitación, Pastor Ovalle N.o 398.
LA FAMILIA.

LUTOS

El mejor surtido en plaza lo encontrará usted en el
MANTO ELEGANTE
PASAJE MATTE 28
Grandes rebajas por aproximación de balance.
30-Jn.

MANDE USTED A LOS TALLERES
"Art Nouveau"
MERCED 770.— TEL. 4010
Aplanchados de ternos a
$ 3.00
Especialidad en lavado químico y a vapor, desmanchados y composturas.

POMPAS FUNEBRES
EMPRESA ZENTENO
ESTADO 17 TEL. 4275 | DELICIAS 2586 TEL. 624
ATIENDE DIA Y NOCHE

EMPLEADOS DE FERROCARRILES O PARTICULARES

Transfiero casa nueva de 8 piezas, fuera de servicios, hall y dos patios. Negocio rápido. Cuota al contado y reconociendo deuda hipotecaria Caja de Previsión de los Ferrocarriles. SIN AGENTES.
Dirigirse a:
C. C. V.
Av. FRANCIA 1849, Santiago

La gran contienda de hoy en la Cancha Independencia N.o 1

LA REVANCHA ENTRE EL COLO-COLO Y EL SANTIAGO WANDERERS, DE VALPARAISO, SE INICIARA A LAS 3.15 P. M., EN PUNTO

EL PRELIMINAR ESTARA A CARGO DE LOS CLUBS BARCELONA Y ESCUELA NORMAL, POR LA 1.a DIVISION DE LA METROPOLITANA

PARTE DEL PRODUCIDO DE LA REUNION SERA A BENEFICIO DE LOS BOY-SCOUTS

La breve cesación de período de lluvias y la esperanza de que el tiempo permanecerá firme por el día de hoy, ha decidido a los clubs Colo Colo y Wanderers para no postergar el match revancha que se jugará esta tarde en la cancha Independencia número 1.

Este lance, esperado con verdadera ansiedad por los aficionados metropolitanos y porteños, ha despertado verdadero apasionamiento, pues el resultado del primer partido no dejó del todo convencido a los locales.

Ambas instituciones se han entrenado en forma extraordinaria para la contienda, pues tanto el Wanderers como el Colo Colo estiman esta partida de incuestionable importancia para los futuros sencuentros que deberán sostener en la zona central y Sur del país.

LA DELEGACION PORTEÑA

A cargo del director señor Elías Toro, la embajada porteña llegó por el ordinario de la tarde de ayer a Santiago, compuesta de los siguientes jugadores: Hill, Urrejola, Cárdenas, Elgueta, Calderón, Cartagena (cap), Bustos, Velásquez, Bravo, Subiabre, Ojeda, Vega, Báez, Cisternas, Barbagelata y M. González. Como masagista vino el conocido pedestrista porteño señor Dionisio Caviedes.

Hoy es esperada una gran delegación de aficionados que han contratado dos carros especiales por el expreso.

A BENEFICIO DE LOS BOY-SCOUTS

La institución de los boy-scouts santiaguinos, a quien destinará el Colo-Colo parte de las entradas que le corresponden, merece de sobra esta generosa ayuda de parte del club local, pues aparte de la labor cívico-deportiva que durante varios años consecutivos **ha desarrollado**, presta en toda **oportunidad** generoso concurso a cuanta obra de bien público solicite su ayuda, y forma e inculca en el niño, desde su primera edad, hábitos de disciplina, de carácter, de sacrificios y de civismo, matizando estas sabias enseñanzas con un desarrollo físico en completa armonía con su desarrollo intelectual, factores esenciales y de gran beneficio para la salud corporal y espiritual del futuro ciudadano.

Este simpático gesto del Colo-Colo, sin duda alguna será justipreciado por el numeroso público santiaguino y porteño que, junto con disfrutar de las sensaciones de un gran programa deportivo, ayudará en manera efectiva a esta gran obra de bien público.

EL PRELIMINAR

El preliminar estará a cargo del rápido once del Normal Atlético y del cuadro de honor de la colonia catalana, los que, sin duda alguna, harán un lance que merezca la aprobación del público. Tratándose, por otra parte, del encuentro oficial, estamos ciertos que pondrán el mayor empeño en salir triunfantes en esta decisiva prueba. Los cuadros actuantes serán los siguientes:

Escuela Normal

Campos,
Pérez, Marín,
Núñez Gmo., Arellano (c), Huerta,
Moreno, De la Fuente, Pastene,
Castro, Ventura, Cabezas,
Calderón, Jería.

O

González, Llorent,
Medina, Díaz, Torres,
Amaro, Colignon,
Fontoba (cap.). Barcelona

LA CONTIENDA DE FONDO

A fin de que el gran encuentro de fondo no tenga perturbaciones en la hora, se le dará comienzo a las 3.15 en punto, hora en que el árbitro designado por la Asociación de Réferees de Santiago llamará a los contendores. Desempeñarán las funciones de linnesmann dos árbitros oficiales designados también por la Asociación de Arbitros, quien tendrá a su cargo la dirección completa del match.

Lucirán los de casa su ya popular casaca blanca con escudo nacional al pecho, vistiendo los porteños camisa verde y pantalón blanco. Leyendo la nómina de los actuantes se ve claramente la gran importancia de la brega, pues los 22 hombres son elementos conocidísimos en casi todo Chile. No hay ninguna incógnita que despejar.

EL TROFEO

Se disputará por segunda vez el valioso trofeo donado por el S. Wanderes de Valparaíso.

SERVICIO DE MOVILIZACION

En lo que respecta a movilización, la Compañía de Tracción Eléctrica y empresa de Autobús han prometido un servicio especial. Las góndolas dejarán a los espectadores en las puertas mismas de la cancha, ubicada en calle Huanaco al llegar a General Saavedra.

LA POLICIA

Habrá también un servicio especial de policía, tan necesaria en esta clase de espectáculos, sobre todo donde hay grandes aglomeraciones.

LOS CONTENDORES DEL MATCH DE FONDO

COLO-COLO (Blancos)

CATALDO
A. BASCUÑAN J. QUISONES
F. ARELLANO, C. CACERES, V. MORALES
ACUÑA, MORENO, CONTRERAS, ARELLANO, OLGUIN

O

OJEDA, SUBIABRE, BRAVO, VELASQUEZ, BUSTOS
CALDERON, ELGUETA, CARTAGENA
CARDENAS URREJOLA
HILL

S. WANDERERS (Verdes)

Liga Nacional Obrera

Dando cumplimiento a los acuerdos de la Federación de Football de Chile y conforme al calendario hecho por la Liga Santiago, el equipo seleccionado de esta corporación tendrá que hacer frente esta tarde, a las 3, al poderoso conjunto seleccionado de la Liga La Victoria.

Venciendo innumerables obstáculos y a pesar del mal tiempo reinante en estos últimos Domingos la Liga Nacional Obrera ha logrado seleccionar su cuadro de honor para poder hacer una brillante actuación frente a su contendor.

De común acuerdo se ha designado para que arbitre la partida de fondo al prestigioso árbitro señor Francisco Vivero.

Salvo modificaciones de última hora, el equipo de la Liga Nacional Obrera estará representado en la siguiente forma:

Carrasco
Jara (cap.) Marambio
Pizarro Pedrero Ortiz
Vera Chamorro Leiva Moya Alvarado.

Reservas: Palacios, A. Gaete, Yáñez, Sarqui, Allende y Guerfi.

Los jugadores y reservas están citados para hoy a las 9.30 A. M. Punto de reunión Plaza Argentina.

WANDERERS INFANTIL (seleccionado) v. MORNING STAR INFANTIL I. — Este match se jugará hoy, a las 2 P. M., en la cancha Independencia N.o 2.

El Wanderers seleccionará el cuadro que enfrentará al Iberia de Melipilla, y por este motivo deben presentarse los siguientes jugadores a la 1.30 P. M.: Carrasco, Olivares, Soto, Reyes, Hinojosa, Ponce, Yáñez, C. Rodríguez, López, J. Rodríguez, Salcedo, Calduon, Tapia, F. González, Espinoza y Zamorano.

ASOCIACION DE FOOTBALL DE SANTIAGO. — Habiendo sido invitado el Directorio de esta colectividad a la celebración del aniversario del Green Cross, la Secretaría de la Asociación Santiago ruega a los señores Directores hacer acto de presencia a la hora designada por los respectivos programas.

El local designado para el desarrollo de la referida fiesta es el Estadio del Llano, ubicado en la Avenida de su nombre.

¿Quiere usted ser un buen footballista? Compre sus zapatos en

EL SOVIET

SAN DIEGO 658, ENTRE EYZAGUIRRE y 10 DE JULIO

Zapatos de foot-ball marca Colo-Colo, del 39 al 44, $ 28 el par.
Zapatos de football, marca Uruguayos, $ 24 el par.
Zapatos de football, marca Magallanes, $ 20 el par.
Zapatos de football, marca El Soviet, $ 16 el par.
Rebajas de precio en números del 34 al 38.
Estos precios tienen descuentos especiales comprando desde 6 pares.
A provincias se manda desde un par, agregando al giro sólo $ 2 por la encomienda.

EDUARDO BUNSTER R.

EL PROGRAMA OFICIAL DE LA DECANA

LOS ENCUENTROS DE HOY EN SUS DISTINTAS CANCHAS

Uno de los partidos más interesantes del año ofrecerán los cuadros de honor de los clubs. Carioca e Internado que llegan a enfrentarse cuando se encuentran en la plenitud de sus fuerzas. Vigor, energía y pericia, serán las características de ambos conjuntos.

Siendo éste match uno de los decisivos para vislumbrar el posible vencedor del año, se presume, con razón, que habrá de asumir inusitado interés, de modo de rendir hasta el último esfuerzo en beneficio de sus respectivos colores.

El programa dará comienzo a las 2 P. M., con el match entre los segundos equipos, para seguir luego después, con el partido de fondo, a cargo de los elencos superiores. Por la mañana, a las 9.30 y 10.45, respectivamente, enfrentarán los cuartos y terceros equipos de las mismas instituciones.

EN LA CANCHA DE LA CALLE BILBAO (Ex-English) LIVERPOOL v. PIEDRA BUENA. POR LA COPA REPUBLICA.

A los primeros conjuntos de éstos clubs, les corresponde desallar el programa en esta cancha, lance que promete ser de interés por el entusiasmo y pujanza de sus defensores.

El vencedor de esta contienda, tendrá marcadas probabilidades de acercarse al grupo que marcha a la vanguardia en la Copa Repúca.

El programa se iniciará a las 2 P. M., con el lance entre los segundos cuadros, para continuar en seguida con el match entre los superiores.

EN LA CANCHA DEL PATRONATO SAN RAMON. SOL DE MAYO v. INDEPENDENCIA JUVENIL. POR LA COPA CHILE. —De bastante interés serán también los partidos que habrán de sostener éstos clubs, con la totalidad de sus equipos, llamando principalmente la atención el de los elencos superiores, los cuales, con la capacidad de sus elementos y por la espectable situación que ocupan en el referido trofeo, tienen muchas espectativas entre sus dignos émulos de serie.

A las 2 P. M., se iniciará el match entre los segundos equipos; y a las 3.15 lo harán a su vez los conjuntos de honor de ambas instituciones. Por la mañana, a las 9.30 y 10.45, respectivamente, jugarán los cuartos y terceros elencos de las mismas entidades.

EN LA CANCHA FERROVIARIA. UNION ARGENTINA v. SANTOS DUMONT. POR LA COPA SCHMIDT. — Como match de contrincantes livianos y rápidos, éste será, sin duda uno de los buenos de la temporada. Con las demostraciones que han venido haciendo en los últimos tiempos demuestran un visible progreso, que los aproxima paulatinamente hacia los conjuntos de primera categoría.

El programa se iniciará a las 2 P. M. con el partido entre los segundos equipos, al cual le seguirá el de los cuadros superiores. Por la mañana, a las 10.45, se encontrarán los terceros equipos, en competencia por la Copa Blanco.

EN LA CANCHA DE LA ESCUELA DE ARTES. FORLIVESI v. FUNDICION LIBERTAD. POR LA COPA SCHMIDT. — Una buena partida será la que sostendrán los primeros cuadros de estos clubs, cuyos antecedentes meritorios garantizan la bondad del espectáculo.

A las 2 P. M., enfrentarán los segundos conjuntos, por la Copa Poblete; y a las 3.15 lo harán a su vez los cuadros de honor de ambas instituciones. Por la mañana, a las 10.30, se medirán los terceros del Piedrabuena y Liverpool, lance correspondiente a la Copa Blanco.

EN EL ESTADIO SANTA LAURA. UNION DEPORTIVA ESPAÑOLA v. BADMINTON. POR LA COPA CHILE. — Finalmente, en este campo de juegos, se medirán éstos clubs, cuya actuación suficientemente conocida permite augurar el lance de los primeros cuadros alternativas emocionantes y científicas. Ambos equipos se han preparado con esmero, de modo que, la rapidez de las acciones y el entusiasmo de los componentes no decaerá un instante para adjudicarse los honores de la victoria.

A las 2 P. M., jugarán los segundos equipos; y a las 3.15 se encontrarán los elencos superiores.

Magallanes v. Wanderers

Para el Martes próximo ha quedado concertado un lance entre los principales conjuntos de los clubs Magallanes y Santiago anderers, de Valparaíso, el que se realizará en la cancha N.o 1 de los Campos de Sports de Ñuñoa.

Asume gran interés esta brega por cuanto ambos son vencedores del Colo-Colo en la presente temporada.

Para darle mayor importancia a esta reunión, se ha fijado un preliminar entre el cuadro superior del Audax Italiano y un seleccionado de la Liga metropolitana, elenco este último que intervendrá en los encuentros de selección nacional.

Ferroviarios de Calera v. Brigada Central

El Estadio Policial será escenario, el próximo Martes, de uno de los buenos lances de la temporada.

En efecto, los poderosos conjuntos del Brigada Central y Ferroviarios de la Calera, actuarán en competencia por un valioso trofeo.

Del Brigada Central poco puede decirse ya que sus componentes son sobradamente conocidos. El cuadro no ha sufrido modificación desde hace mucho tiempo, lo que es motivo de ser poderoso y eficiente.

El elenco visitante, poco conocido entre nosotros, es uno de los más homogéneos y disciplinados de la Zona de Rancagua.

Se recuerda aún la labor que desarrolló en la temporada pasada en la Liga Calera, en que llegó a la final con el Cemento Melón, midiéndose ambos dos veces consecutivas con resultado de empate y, finalmente, fué vencido por el score mínimo después de una brega emocionante ante el árbitro santiaguino señor Luis Roatti.

La contienda del Martes será, pues, de suma importancia, ya que se enfrentarán dos elencos poderosos. Ambas instituciones han designado al señor Roatti para dirigir la brega.

5 DE ABRIL F. C. — Por renuncia de varios miembros del directorio, éste quedó formado como sigue:

Presidente, señor Patricio Mella, Vice, señor Luis Jorquera; Secretario, señor Luis Ramírez; Pro, señor Felipe Fernández; Tesorero, señor Juan Fernández; Pro, señor Miguel Llinas, y en la vacante de Director dejada por este último se nombró al señor José Vargas.

A fin de reunir a los señores jugadores del primero y segundo equipos acordó citarlos para hoy, a las 10 A. M., en el Parque Cousiño, y al Directorio en la Secretaría, a las 2 P. M.

La Junta General se reunirá el 30 del presente a las 9 P. M., en la Secretaría, Chiloé 1142., para tratar sobre la partida con el Caupolicán Atlético de Rancagua.

WANDERERS INFANTIL II v. SANTOS DUMONT INFANTIL II.

Este amistoso se jugará hoy a las 10 A. M., en la cancha Independencia N.o 2.

LA ESCUELA NORMAL VENCE AYER A LA ESCUELA MILITAR.

En la cancha N.o 1 de los Campos de Sports de Ñuñoa se llevó a efecto ayer la contienda oficial de las competencias de la Asociación Escolar de Deportes entre los elencos representativos de la Escuela Normal y la Escuela Militar.

El encuentro, desde su iniciación, adquirió características de interés, sucediéndose los avances hacia uno y otro arco en forma que demostraba la buena preparación de los conjuntos contendores.

Transcurridos los primeros minutos, la línea de ataque de los "normalistas" empezó a presionar en forma insistente, dando una ardua labor a la defensa contraria. Las continuas incursiones de los delanteros de la Normal dieron sus frutos pronto, logrando marcar en el primer tiempo tres tantos contra cero de su contendor.

En el segundo tiempo "los militares" lograron reaccionar un tanto obteniendo un punto más o menos en la mitad de este período. Poco antes de terminar la contienda, los normalistas lograron marcar el cuarto y último tanto para sus colores.

El equipo vencedor estaba formado como sigue: Zamora, Marín, Pérez, Huerta, Bray Núñez, Gería, Moreno, De la Fuente, Vera y Calderón.

EL GREEN CROSS CELEBRA HOY SU 10° ANIVERSARIO

LA INTERESANTE FIESTA DEPORTIVO-SOCIAL QUE SE DESARROLLARA DURANTE EL DIA DE HOY EN EL ESTADIO "EL LLANO"

Hoy celebra su 10.o aniversario, uno de los clubs más prestigiosos de la capital, el Green Cross. Fundador de la Liga Metropolitana en 1917, junto con el Badminton, Zenteno, S. National y otros, ha llevado una vida próspera. Hasta 1924 siguió en esta Liga para ingresar a la Asociación Santiago, el año último.

Han sido presidentes, en 1916, el señor Alfredo Chaparro, en 1917 el señor Jorge Díaz Lira; en 1918, 1919 y 1920, el señor R. de la Maza; en 1921 y 1922, el señor Stewarts, en 1923 y 1924, el señor Santiago Pérez, y en 1925 el señor Gonzalo Calvo.

En atletismo ha tenido una brillante actuación. Recientemente un grupo de nueve atletas obtuvo el primer lugar en el torneo de novicios de la Asociación Atlética de Santiago.

PROGRAMA DE FESTEJOS

El directorio de la institución, queriendo celebrar con brillo y explendor su décimo aniversario ha confeccionado para hoy un interesante programa, que en forma de fiesta íntima se desarrollará en el Estadio El Llano.

Han sido invitadas a estos festejos las familias de los socios, y lo dirigentes de la Confederación Deportiva de Chile, Federación de Football de Chile, Liga Metropolitana, Asociación de Deportes Atléticos de Chile, Asociación Atlética de Santiago, representantes de la prensa, etc., etc.

El programa se dearrollará en la siguiente forma:

A las 9 A. M.:

Torneo de tennis (dobles) y eliminatorias de atletismo en 100, 400 metros planos y salto alto y lanzamiento del dardo.

12 M.

Almuerzo íntimo.

2.15 P. M.

Match entre los equipos B de los "Solteros" y "Casados", integrados por los siguientes jugadores:

..Casados B.— G. Matte, J. A. Prado, R. y M. Vidaurre (cap), H. Rojas, S. M., H. Calvo y W. Coutt.

Solteros B.— R. Slater (cap), R. Besa, L. Claro, J. Verdugo y P. Balmaceda.

3 P. M.

Match entre los equipos "Posibles y "Probables" integrados así:

Posibles — M. Somarriva, L. Larraín, R. Urzúa, M. Cifuentes, E. Vicuña (cap.), F. Vives, L. Valenzuela, S. Guevara, E. Balmaceda, G. Calvo y R. Leiva.

Probables.—J. Lyon, H. Aldunate, A. Vicuña, J. Veloso, I. Pérez, F. Vidal, A. Velasco, R. Urrejola, A. Gacitúa, J. Olea, y F. Veloso.

4 P. M.

Match de fondo entre los equipos de honor de los "Solteros" y "Casados", integrados así:

Solteros.— E. Didier, R. Tagle, H. Aguilar, Riquelme, Besoaín, Mardones, Rojas, R. Pérez, Urzúa, A. Larraín (cap.), y Marín.

Casados.— De la Maza, Del Solar, Veloso, Bascuñan, Prieto, González, Stewart, Prieto, Soto (cap.), Vicuña y S. Pérez.

4.30 P. M.

Final de lo 100 y 400 metros, salto largo, bala y 3,000 metros entre Plaza y Campos.

5.30 P. M.

Onces ofrecidas por el club a los socios, sus familias, dirigentes del deporte y representante de la prensa.

El número de mañana

La función vermouth de mañana la hará la Compañía Yacucci, del Teatro Santiago en honor y beneficio del Green Cross con motivo de su décimo aniversario. Distinguido artistas actuarán en un acto de concierto que completará el programa.

LA LIGA METROPOLITANA Y SUS LANCES DE HOY

EL PROGRAMA EN SUS PRINCIPALES FIELDS

Las competencias de la Metropolitana ha entrado de lleno a una gran actividad, pues, para estos meses se encuentran fijadas las partidas más interesantes de sus respectivas divisiones.

En el día de hoy se realizarán varios de estos partidos, que prometen tener un buen desarrollo.

EN LOS CAMPOS DE SPORTS DE ÑUÑOA

En la cancha principal de este estadio se verificarán los partidos Eleuterio Ramírez con 1.° de Mayo, a la 1.45 P. M. y como de fondo el Santiago National y Unión Cordillera, de la división superior.

Simultáneamente en las canchas 2 y 3 jugarán los primeros y segundos cuadros del Victoria Nacional y Miraflores y el Santiago Rangers con Río de Janeiro y el Sportivo Leucotón contra Tocornal.

EN LA CANCHA DEL MAGALLANES

Esta cancha, que el Magallanes posee en Independencia 1499 será escenario de los encuentros entre Lautaro Atlético y Magallanes B., a la 1.45 P. M., de la división intermedia y como de fondo el Loma Blanca y Magallanes de la división máxima.

El Magallanes ha demostrado con su match con Colo Colo encontrarse en inmejorables condiciones y cuenta con grandes probabilidades de anotarse el primer puesto de la serie máxima.

EN LA CANCHA DEL BARCELONA

Sin duda alguna que la reunión de la cancha Barcelona logrará atraer un numeroso público, ya que en ella se juega el lance oficial Escuela Normal y Barcelona y como de fondo se verificará el match Colo Colo v. Wanderers, de Valparaíso.

EN LA CANCHA DEL GATH Y CHAVES

Una buena reunión se verificará en el estadio Gath y Chaves de Los Leones, en donde jugarán los primeros y segundos cuadros del Germinar y los representantes de la colonia inglesa, el English F. C.

EN LA CANCHA SANTA FILOMENA

En esta cancha se verificarán los lances del Bogotá con Remington, a la 1.45 P. M. y de fondo, Small Star contra Unión Chilena.

GIMNASTICO FOOTBALL CLUB

Hoy se llevará a efecto la manifestación que los socios y amigos ofrecen a los señores Juan Cáceres y Juan Rivero, en el Club de la Reforma, San Diego 224, a las 7 P. M.

En esta manifestación se hará entrega de una medalla acordada por el Directorio al señor Rivero por su actuación en la temporada.

Las adhesiones las recibe el señor Leopoldo Vargas hasta el momento de la manifestación.

EXCURSIONISMO

CUERPO DE EXCURSIONISTAS Y EXPLORADORES "CAUPOLICAN". — Hoy partirá de la secretaría el grupo de excursionistas a la nieve, internándose por el fundo Lo Hermida.

ATLETISMO

Centro Deportivo Rafael del Canto

Esta tarde, a las dos, se reunirá la Junta General de esta colectividad, en el local de costumbre, a objeto de tratar importantes asuntos.

Se nos pide recomendar la asistencia a todos los socios.

CITACIONES

UNION CHILENA F. C. — Junta general para hoy, a las 11 A. M., en casa del señor Luis Vega. Se ruega la asistencia a los señores Rodríguez y Núñez.

ROCA F. C. — Junta general para hoy, a las 10 A. M., en casa del señor Delfín Morales.

REMINGTON F. C. — Junta general para hoy, a las 9.30 A. M., en Rosas 1049, y a la 1 P. M. en la Cancha Santa Filomena.

LA SELECCION DEL CUADRO INTERNACIONAL

LOS ENCUENTROS DE HOY ENTRE LAS LIGAS NACIONAL v. VICTORIA Y SANTIAGO v. SAN BERNARDO

LA LIGA MELIPILLA, DESCALIFICADA

La Liga Santiago, organizadora de los lances del Grupo B. de la Provincia de Santiago, ha resuelto dejar sin efecto el encuentro Liga San Antonio contra Liga Melipilla, por no haberse recibido contestación alguna de la Liga de Melipilla, quedando clasificada como ganador la Liga San Antonio. Las jornadas de hoy son las siguientes:

Liga Nacional v. Liga La Victoria, cancha Malloco; hora 3 P. M.; árbitro, señor Francisco Viveros.

Liga Santiago v. Liga San Bernardo; cancha San Bernardo; hora 3.30 P. M.; árbitro señor Juan B. Macdonald.

BASKET-BAL

LOS LANCES DE HOY EN EL ESTADIO POLICIAL

BRIGADA CENTRAL v. INTERNACIONAL

Interés se nota entre los aficionados a este deporte por presenciar el encuentro de hoy entre los equipos representativos de los clubs Brigada Central e Internado.

No hay casi diferencia apreciable entre estos cuadros, ya que marchan hoy día a la cabeza del Basket-Ball santiaguino, y sus componentes saben la responsabilidad que pesa sobre ellos, al habérseles encomendado la defensa de su baluarte.

Los equipos se presentarán, ante el árbitro señor L. Retamales, en la siguiente forma:

Internado I

Toro Fantinati
López Primard Carrasco

O

Quintana Rubilar Arellano
Galleguillos Vera

Brigada Central I

Esta reunión comenzará a las 9 A. M., correspondiéndole iniciar el programa al segundo equipo del Brigada contra el tercero del Luis Cousiño en competencia por la tercera división y ante el árbitro señor M. Maurin.

A las 10 A. M. se presentará el primer equipo del Luis Cousiño contra el segundo del Brigada, los cuales desarrollarán su partida ante el árbitro señor E. Carrasco.

El programa y las autoridades encargadas de hacerlo cumplir, serán las siguientes:

con Luis Cousiño I.

9 A. M.—Brigada Central III con Luis Cousiño II.

Arbitro, señor M. Maurin.

10 A. M.—Brigada Central II con Luis Cousiño I.

Arbitro, señor E. Carrasco.

11 A. M.—Brigada Central I con Internacional I.

Arbitro, señor L. Retamales.

Apuntadores y cronometristas, señores O. Palma y M. Rojas.

Director de turno, señor H. Collarte.

CLUB DEPORTIVO BRASIL.— Hoy a las 10 A. M. se estrenará el primer equipo de este Club con el Iris en la cancha que posee en Ñuñoa el Club Deportivo Iris.

$ 20.-

PIDA UNA COMBINACION DE CINCO BLOCKS HILO, DE 100 HOJAS Y 300 SOBRES INVIOLABLES

—:— TODO IMPRESO —:—

LATHROP Hnos. --Huérfanos 1055

VENDO BUEN FUNDO CON VINA MARCA INSCRITA

Por viaje a Europa de sus dueños, vendo gran fundo en zona vinícola, muy buena producción, viña bien tenida, grandes bodegas, instalaciones completas para su explotación, casas habitación, de administración, posesiones de inquilinos, etc., etc. Dotado con todas sus herramientas, enseres, animales, útiles de labranza, etc., etc. PRECIO DE OPORTUNIDAD: $ 1.100,000.00. DEUDA HIPOTECARIA. FACILIDADES EN EL PAGO.— Antecedentes completos en mi oficina.

MIGUEL FUENZALIDA B.

1061 — MONEDA — 1061

Precios Especiales

PARA ESTA SEMANA

ABRIGOS ingleses (Shower-proof)	$ 190.—
IMPERMEABLES gabardina	$ 325.—
ABRIGOS semi-entallados	$ 275.—
ABRIGOS (Raglan)	$ 290.—
SOMBREROS, desde	$ 49.—
CHALECOS de lana con mangas (forma chaleco), desde	$ 29.—
CHALECOS de lana, con mangas, desde	$ 65.—
PULLOVERS de lana	$ 59.—
CALCETINES de lana gruesa, el par	$ 8.—
CALCETINES de lana, fantasía, el par	$ 12.—
PYJAMAS de franela	$ 35.—

Tenemos un gran surtido de Corbatas, Camisas, Suspensores, etc., a precios reducidos.

EWART Y Cía.

CASILLA 2496.—HUERFANOS 1024.—TELEFONO 5218

NADIE PODRA OFRECERLE

Un surtido de calzado para hombres y niños especial para la lluvia, como el que le ofrece nuestra casa. HEMOS REBAJADO NUESTROS PRECIOS.

Para señoras tenemos recién llegado, un selecto surtido con los últimos modelos de la moda.

B. FLUXA Y Cía.

ESTADO 99, ESQUINA MONEDA.

Hipódromo Chile

LAS CARRERAS DE LA MAÑANA DE HOY. — APRECIACIONES Y PRONOSTICOS

Un programa interesante y novedoso es el que para la mañana de hoy nos ofrece el Hipódromo Chile, que consta de las 7 acostumbradas pruebas más un steeplechase, que postergado el Domingo pasado, se disputará de todos modos hoy.

Sobre 1.400 metros y destinada para 3 años y más no ganadores es la prueba inaugural en que Imponente no cumplirá su anotación.

Rafaelita, que el Domingo pasado cayó batida por Bellísima, es la carta más digna de recomendación y para escoltarla señalaremos a Polenka y Tunca, que han obtenido figuraciones.

En el premio Romeral sobre 900 metros destinado para productos de dos años, no ganadores son Vienesa y Rosca los animales con más opción por la carrera que produjeron detrás de Gouvernant.

En esa ocasión la hija de Olascoaga aventajó por 1|2 cabeza a su enemiga, pero ésta corrió con contratiempos y debutaba, así es que creemos que hoy día los papeles se invertirán, siendo en consecuencia Rosca nuestra favorita, dejándole los placées a Vienesa y Nigua, que ha aprontado bien.

Muy modesto es el lote que intervendrá en los 1.200 metros del premio Yelcho, en que no actuarán Ravachol y Fumada II.

No haremos mayores comentarios para decir que Idria, La Ratera y Zumbido, en el orden indicado, son nuestros favoritos.

Dominó y Majadera volverán a dirimir supremacías en los 1.200 metros del premio Las Vegas. Por la escala de peso somos partidarios del hijo de Mustafá, dejándole los placées a Majadera e Itay Tué, éste último dato muy corrido en el Club Hípico.

De los 1.200 metros del premio Zenteno han desertado Meyerling y Jetatura.

Por carreras corridas tienen Banderolo, Coquetón y Cocodette las primeras opciones y de ellos optamos por Banderolo para ganador, pues su estado es muy satisfactorio.

Los puestos del placé se los dejamos a Yacaré y Job que van peligrosamente livianos y que han aprontado bien en el Club Hípico.

A continuación se disputará el steeplechase premio Teresita sobre 2.200 metros en que por no haber apuestas mútuas no daremos pronósticos.

Sin discusión alguna la carrera más interesante de la mañana es el handicap de fondo en que intervendrán un selecto lote.

El estado sobresaliente que ha puesto de relieve Fan Fan en sus dos últimas victoriosas presentaciones nos induce a señalarlo como nuestro candidato, reconociendo que lleva serios rivales en Palisandra y Fullero, a los que asignamos los puestos siguientes de la tabla.

Se clausura la mañana hípica con el premio Loncomilla, handicap sobre 1.200 metros, que es una prueba de difícil pronóstico.

Ausentes, Tumbe y Miserere vemos muy bien puesto en el handicap a Fácuo, que en forma tan holgada se impuso el Domingo.

La defensa de los placées se la encomendamos a Tronador y Tarnopol, que conservan su excelente estado.

RESUMEN

1.a carrera: Rafaelita, Polenka y Tunca.
2.a carrera: Rosca, Vienesa y Nigua.
3.a carrera: Idria, La Ratera y Zumbido.
4.a carrera: Majadera, Dominó e Itay Tué.
5.a carrera: Banderolo, Yacaré y Job.
6.a carrera: No hay apuestas mútuas.
7.a carrera: Fan Fan, Palisandra y Fullero.
8.a carrera: Fácuo, Tronador y Tarnopol.

Granja Avícola
AVENIDA CENTRAL 198
Se venden aves muertas o vivas. Reparto a domicilio.

¿Botica Seria?
es la
Botica Belga
SAN DIEGO, esq. EYZAGUIRRE
27-Jun.

CAJA DE CREDITO HIPOTECARIO

REMATE JUDICIAL

El 20 de Julio de 1926, a las 3 P. M., se rematará en el Quinto Juzgado Civil de Mayor Cuantía de Santiago, el predio signado con el N.o 550 de la Avenida Matta hoy N.os 528 y 550, con frente también a la calle del Carmen de esta ciudad.

MINIMUM 110,000

que se pagará: a) Con $ 83,000 al contado, en dinero efectivo, y b) Con $ 27,000 a seis meses plazos.

Bases y antecedentes en la secretaría del Quinto Juzgado Civil de Mayor Cuantía de Santiago.

Títulos en el Archivo de la Caja de Crédito Hipotecario.

28—J.

Crema JAVA de BOURJOIS
28 Place Vendôme Rue de la Paix PARIS
Casilla 1495 — VALPARAISO — O'Higgins 72-76

El Frasco $ 4.=
DESPUES DE USAR CREMA JAVA
USE POLVOS JAVA

NO VACILE
VAYA AL GARDEN HOTEL

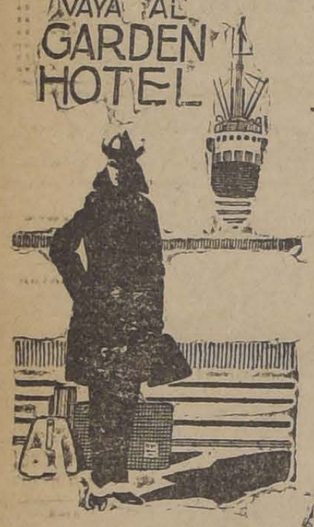

SERRANO 151
en cuanto llegue a
VALPARAISO
encontrará confort de buen gusto mesa excelente, corrección perfecta, dirigido por su propietario, señor Santiago Pepe. (De regreso de Europa).
PIEZAS DESDE $ 7.00
27-Jun.

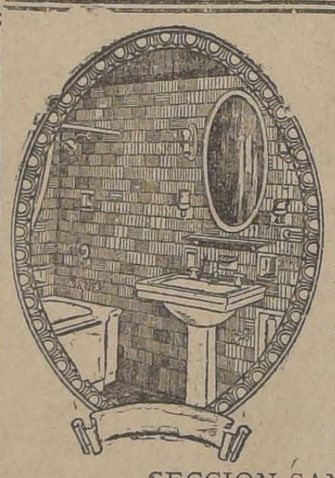

BANOS ENLOZADOS
Lluvias, niqueladas, lavatorios, bidets, calentadores para baños, a gas, leña, parafina. Los mejores Califont BINGAL, NEO-MODERNE, JUNKERS, etc., etc.
SECCION SANITARIA
Morrison & Co.
AHUMADA 77 —— SANTIAGO

LIQUIDACION DE
SOBRETODOS
$ 125-REALIZA-$ 140
Cruzados, derechos y raglanes — Formas nuevas y elegantes
EL CORTE INGLES
PUENTE 699, ESQUINA ROSAS

¡A los Comerciantes, Industriales y Profesionales!

Se les reitera que antes del 1.o de Julio próximo deberán efectuar las declaraciones sobre el giro principal y los giros anexos de sus negocios u oficinas, para el trienio comprendido entre 1926 y 1929. Los que no hicieren su declaración incurrirán en fuertes multas, pagarán la patente más alta y SUS NEGOCIOS SERAN CLAUSURADOS CON EL AUXILIO DE LA FUERZA PUBLICA.

Los contribuyentes podrán solicitar los formularios y entregar sus declaraciones en las oficinas municipales siguientes: Matrícula de Patentes, Municipalidad, oficina 8, primer piso; Echeverría N.° 868, San Pablo N.° 1825, Esperanza N.° 653, Camilo Henríquez N.° 115 y Arturo Prat N.° 2271. No se admiten gestores.

J 27 LA OFICINA DE MATRICULA DE PATENTES.

ULTIMAS PERFORMANCES DE LOS COMPETIDORES DE HOY EN EL HIPODROMO CHILE

JUNIO 20

Primera Carrera.—1,200 metros.— 1.o Bellísima, 42 kilos; 2.o Rafaelita, 49; 3.o Marga Marga, 41; 4.o Aquelarre, 40.
0 Imponente, 60; 0 Antu Cuna, 56; 0 Old Chap, 56; 0 Cornetín, 55; 0 Luxor, 58; 0 Laon, 52; 0 Ronca, 49; 0 Revilla, 48; 0 Pisaverde, 46; 0 Tunca, 50; 0 Vigésima, 49
Ganada por 3 cuerpos; el 3.o a 1 1|2 cuerpo.
Tiempo:. No se tomó.

Segunda Carrera.—900 metros.— 1.o Tritón, 43 kilos; 2.o Clarilla, 46; 3.o Brizna, 40; 4.o Zambombo, 52.
0 Pepa de Oro, 59; 0 Achao, 48; 0 Por Merced, 54; 0 Latoso, 51; 0 La Ratera, 49.
Ganada por 3 cuerpos; el 3.o a 1|2 cabeza.
Tiempo: 57 2|5.

Tercera Carrera.—1,400 metros. —1.o Paramount, 50 kilos; 2.o Crimora, 51; Kepí, 49; 4.o Zumbido, 42.
0 Keysol, 57; 0 Mochuelo, 55; 0 Labrador, 47; 0 Pueta Poco, 45; 0 Agua Real, 43.
Ganada por 8 cuerpos; el 3.o a 2 cuerpos.
Tiempo: 1.31 2|5.

Cuarta Carrera.—900 metros. — 1.o Facuo, 51 kilos; 2.o Tronador, 53; 3.o Alderney, 52; 4.o Allenby, 48.
0 Naptha, 56; 0 Trifulca, 52.
Ganada por 3 cuerpos; el 3.o a 1 1|2 cuerpo.
Tiempo: 56 3|5.

Quinta Carrera.—1,400 metros. — 1.o Tarnopol, 47 kilos; 2.o Banderolo, 46; 3.o Prosidencia, 45; 4.o La Perichole, 51.
0 Foguista, 56; 0 One Step, 55; 0 Guernsey, 52; Coquetón, 48.
Ganada por 2 cuerpos; el 3.o a cabeza.
Tiempo: 1.31.

Sexta Carrera.—1.500 metros. — 1.o Fan Fan, 43 kilos; 2.o Zan, 52; 3.o Signorino, 41; 4.o Náufrago, 60.
0 Kayukeo, 61; 0 Alnero, 45.
Ganada por 4 cuerpos; el 3.o a 3 cuerpos.
Tiempo: 1.37 3|5.

Sétima Carrera.—1,500 metros.— 1.o Palisandra, 49 kilos; 2.o Discutido, 51; 3.o Picaronera, 41; 4.o Castor, 49.
0 Iradier, 58; 0 Villapín, 55.
Ganada por 3 cuerpos ;el 3.o a 1 cuerpo.
Tiempo: 1.36 4|5 .

HIPODROMO CHILE —:— Domingo 27 de Junio de 1926

PRIMERA CARRERA, A LAS 8.45 A. M.—Premio TOLTEN. — Para tres años y más, no ganadores. — Peso de Reglamento. — Descargo de un kilo por carrera peradida en el Hipódromo Chile. — Inscripción: $ 15. — Premio: $ 1,500 al 1.o — Distancia: 1,400 metros.

PREPARADOR	DUEÑO	NOMBRE		PESO	EDAD	SANGRE	PADRE	MADRE	TRAJE DEL JINETE	JINETE PROBABLE
L. G. Gómez	Siberia	1	Imponente	61	4	F	Campanazo	Isolina	Naranja m. verde	No corre
J. Rojas	Olvido	2	Olvidado	58	3	F	Burgomaster	Fulana	Frutilla g. morado oscuro	C. Santelices.
E. Emeres	E. Bravo	3	Voltaire	57	4	F	Burgomaster	Ilrataña	Café y lacre list. y lacre	L. A. Zamora.
A. Rodríguez	E. Madariaga	4	Idolo	53	6	F	Carupa	Lelia	Negra, braz. y g. rosada	H. Guajardo.
J. S. Navarro	Esc. de Carabir	5	Laon	53	4	F	Cauvito	Loufoque	Verde y rosa en rue. m. y g. verde	E. Acuña.
M. Maldonado	Diana	6	Polenka	51	3	F	Marcosol	Andanza	Azul m. rosada g. oro	O. Sepúlveda.
A. Zúñiga	A. B. C.	7	Por si acaso	51	3	F	Pasteur	Shylass	Lacre m. y g. negra	F. Fuentes
A. Aguilera	G. Vergara	8	Rafaelita	50	3	F	P. Whilhem	Roquette	Amarillo y negro por mitad	R. Olguín.
J. Rojas	S. Hoffman	9	República	49	3	31|32	Julio César	Rosquilla	Celeste g. blanca	P. Olguín.
S. Rojas	Eberre	10	Joroba	48	3	F	Old Boy	Qual D'Orsay	Blanco y az. list. g. azul	M. Rojas.
R. Valenzuela	E. Suárez	11	Tunca	47	3	F	Turín	Q. of the Ram	Caqui g. negra	E. Rebolledo.
R. Amaro	L. Muñoz R.	12	Marga Marga	42	4	F	Turín	Q. of the Ramp	Caqui alam. azul g. amarilla	R. Rice

SEGUNDA CARRERA, A LAS 9.15 A. M. — Premio ROMERAL. — Para 2 años, nacidos en Chile, no ganadores. — Peso: 56 kilos. —Descargo de un kilo por carrera perdida en el Hipódromo Chile.—Inscripción: $ 30. — Premio: $ 3.000 al 1.o — Distancia: 900 metros.

J. F. Salinas	H. Henríquez	1	Spectrum	56	2	1|2	San Marcos	Chilena	Rosado g. negra.	O. Núñez.
J. B. Ramírez	El Manzano	2	Alvinzi	55	2	F	Marte	Viva	Tango m. tango c. ani. ver. y tan.	N. Otelza.
O. Fuenzalida	V. Arriagada	3	Astrónomo	55	2	F	Lord Sauntere	Astra	Azul m. y g. blanca	H. Aliste.
Alf. González	M. R. Troncoso	4	Don Berto	55	2	31|32	Pillastre	Llat. Mágica	Azul m. lacres g. oro	P. P. Quezada
J. A. Castro	A. Echeverría	5	Olivares	55	2	F	Solalinde	R. and White	Oro y ne. en ru. m. col. g. c y oro	R. Olave
A. Guerra	A. Castillo	6	Pabellón	55	2	1|2	Sea Blaze	Chilena	Azul y am. a cua. m. am. g. az	E. Acuña.
R. Ramírez	R. Ramírez	7	Viareggio	55	2	A. A.	Marte	Ukrania	Azul eléct cu. y p. lac. g. negra	C. Sagredo
P. Boncerio	Agua Verde	8	Agua Verde	54	2	F	Buñuelo	La Capilla	Verd. nilo, m. bla. y ver. list.	A. Garay.
L. Galaz	V. Ugarte	9	Danzarina	54	2	F	Poseur	Dairy	Oro m. lacres g. negra	No corre
P. J. Medina	H. Bellavista	10	Lincanqueo	54	2	63|64	M. de Rical	Leffe Malguen	Amarillo y celeste por mitad	R. Henríquez.
C. Quezada	Temporal	11	Marga	54	2	7|8	Hassard	Dundrennan	Grisperla y ver. en r. m. p. g. ve.	No corre
F. Peralta	Porvenir	12	My Own	54	2	F	Hassard	Fateful	Oro, m. y g. azulino	R. Olguín.
E. Ulloa	Basilea	13	Melodía	53	2	F	Cautín	Marionette	Azul m. negras y lacre	M. Rojas.
L. Navarro	Tangolaya	14	Moravia	53	2	F	Antaño	Moralep	Ama. m. gran. g. verde	R. Ubilla.
R. Pastene	E. Acosta	15	Nigua	53	2	15|1	Epsom	Floripa	Negra m. ne. bla. y la. l. g. ne.	L. Fuentes
R. Amaro	Ecuador	16	Rosca	53	2	3|4	Easy	Garance	Blanca y negra list. g. blanca	L. A. Morgado
D. Yáñez	E. Subercaseaux	17	Vienesa	53	2	F	Olascoaga	Austria	Blanca presillas plata	M. Vera.
J. Rojas	F. Villa	18	Villita	53	2	119|128	Danzig	Costanera	Am. m. am. y lac. li. g. ama.	C. Santelices.
A. Zúñiga	Gust. Kalwasse	19	Volupte	53	2	F	Antaño	Valenciana	Ver. j. ala. c. bra. y g. plata	F. Fuentes

TERCERA CARRERA, A LAS 9.45 A. M. — Premio YELCHO. — H andicap.—Para ganadores.—Inscripción: $ 20. — Premio: $ 2,000 al 1.o — Distancia: 1,200 metros.

L. G. Gómez	Siberia	1	La Ratera	54	4	F	Last Reason	Margot	Naranja m. verde g. naranja	C. Sagredo.
M. Maldonado	Diana	2	Idria	53	4	1|2	Good Fellow	Chilena	Azul, rosadas, oro	L. A. Morgado
J. B. Ramírez	El Manzano	3	Istria	52	3	F	Burgomaster	Bética	Tan. m. tan. c. 3 ani. verdes	C. Santelices
P. P. Cancino	A. Vásquez	4	Byron	50	4	F	Sandridge	Amatista	Blanca faja solf. g. blanca	P. Olguín
A. Guerra	L. A. Castro	5	Cabochón	50	3	F	El Picaro	Ncemí	Negra, celestes, colorada	A. Villagra
A. Guerra	L. A. Castro	6	Ravachol	42	4	F	Hallinton Lad	Amica	Negra, celestes, lacre	No corre
G. de la Cerda	L. Olivares	7	Danaide	49	6	F	S. Andcew	R. Light	Or. y az. en rue. g. azul	R. Rice.
A. Luna	E. Milagro	8	Ugombo	49	3	1|2	Ugolín	Chilena	Salm. luna, negros g. blanca	L. Guzmán.
O. Fuenzalida	E. Hormazábal	9	Zumbido	48	5	F	Scarron	Mancel	Naranja m. y g. violeta	O. Sepúlveda.
S. Rojas	S. Rojas	10	Eclicse	47	5	F	Billy Boy	Bengala	Bla. y lac. en ruedas	M. Rojas.
P. Rojas	J. Sullivan	11	Sixpence	47	5	F	Fío	Damsel	Ver. m. ver. y bl. en ruedas	P. Valderrama
P. Bagú	F. Castro	12	Bellatrixe	46	3	F	G. Stoessel	Orchata	Verde, café ani. y g. rosada	R. Sepúlveda
J. Ramírez	Junquillar	13	Bellísima	46	3	F	Burlesco	Bonitilla	Frutilla g. azul	O. Lanzoni
P. Rojas	A. Huidobro	14	Fumada	45	4	F	Campanazo	Fille de Joie	Nar. y ver. en rue. m. nar. g. v.	No corre.
A. Guitienne	M. Fleureau	15	Peyuco	45	6	F	Lovelace	Cruz Turquesa	Ama. y lacr. en ruedas	J. Pinto

CUARTA CARRERA, A LAS 10.15 A. M.—Premio: LAS VEGAS. — Handicap. — Para ganadores. — Inscripción: $ 20. — Premio:: $ 2,000 al 1.o — Distancia: 1,200 metros.

A. Muñoz	L. A. González	1	Dominó	55	4	F	Mustafá	Dimity	Oro y negro en ruedas	C. Pombet.
I. Espinoza	I. Espinoza	2	Majadera	51	3	F	Last Reason	Best Girl	Ver. m. ver. braz. y g. lacre	W. Fuentes.
D. Galaz	D. Galaz	3	El Godo	49	5	F	Burlesco	Silene	Amarillo braz. y g. oro	L. Fuentes.
S. Rojas	E. Araya	4	Gonesse	49	3	F	Olascoaga	Gonina	Lila lunares lacres.	M. Rojas.
D. Yáñez	D. Yáñez	5	Cipango	48	5	F	Londres	Estepa	Azul, blancas, blanca	R. Rice.
R. Pastene	M. A. Benavent	6	Itay Tue	46	4	F	Panguilemu	Farola	Az. turq. oro g. blanca	R. Olave
P. P. Cancino	A. Vásquez	7	Anémona	45	5	F	Sandridge	Philadelphia	Bla. f. solf. m. bl. solf g. bl.	P. Olguín
F. Rojas	J. L. Prain	8	La Loire	44	3	F	Altanero	Mad. Curie	Naranja m. turquesa	P. Silva.

QUINTA CARRERA, A LAS 10.45 A. M. — Premio ZENTENO. — Han dicap. — Para ganadores. — Inscripción: $ 20—Premio $ 2,000 al 1.o —Distancia: 1,200 metros.

G. de la Cerda	A. Loof	1	Banderolo	58	5	31|32	Rolando	Banderola	Escocés	J. Vergara
Art. Muñoz	Palermo	2	Coquetón	56	4	F	Billy Boy	Panimávida	Am. bra. y g. solferino	L. Fuentes.
F. Godoy	U. Verdugo	3	Full	53	5	A. A.	Falaris	Bonitilla	Ver. est. ros. g. rosada	A. Morgado
E. Rodríguez	El Desvío	4	Cocodette	52	3	F	Saint Mead	Chablis	Blanca braz. turquesa	G. Martínez
A. Rodríguez C	Trianón	5	Yacaré	48	5	F	Olascoaga	Donna	Violeta list. gris perla	L. Torrealba
A. Luna	E. Molina	6	Job	47	6	F	Last Reason	Olita	Azulino cruz y g. perla	R. Sepúlveda
L. Benítez	Binador	7	Latoso	47	4	F	Eclair II	Divertida	Terracota, g. azul	R. Olave
N. Herrera	Meyerling	8	Meyerling	47	4	F	Burgomaster	Mandarina	Gris perla y negro a cuadros	No corre
J. Madrid	La Loma	9	Jettatura	42	6	F	Last Reason	La Nonita	Lacre faja y g. azul	T. no corra
E. Emeres	J. T. Miranda	10	Khiber	42	4	F	G. Stoessel	Amneris	Ver. lun. neg. g. negra	R. Rice
Alf. González	M. R. Troncoso	11	Masaniela	42	4	7|8	Pillastre	Fl. de un día	Azul, lacres, oro	J. Carrasco

SEXTA CARRERA, A LAS 11.15 A. M. — Premio OCOA. — Omnium Handicap. — Inscripción: $ 40. — Premio: $ 4,000 al 1.o — Distancia 1,900 metros.

F. Peralta	E. Castagnola	1	Kelso	56	4	F	Melbourne	Swallow	Solferino m. y g. verde	C. Pombet.
E. Rodríguez	R. Urzúa	2	Macaulay	55	5	F	Alanés	L. Symington	Rojo y am. list. g. amarilla	L. González.
C. Morris	C. Riofrío	3	P. Blanca	51	4	F	Pirapó	Merele	Col. cr. turq. m. col. g. turq.	No corre
J. F. Salinas	E. Auad.	4	Omikron	50	3	F	El Tango	Isabela	Café, mor. y bl. list. g. mora.	C. Santander.
A. Muñoz	Palermo	5	Fan Fan	48	4	F	Pibe	Miss Olga	Ama. braz. solf. g. solferino	P. Olguín.
A. Huerta	A. Huerta	6	Perval	47	5	F	Olascoaga	Sencillez	Cereza cruz y g. negra	P. Silva.
R. Ramírez	R. Ramírez	7	Fullero	46	4	F	Altanero	Franqueza	Azul eléct. g. negra	R. Sepúlveda
G. de la Cerda	Triunfo	8	Palisandra	45	4	F	Pirapó	Doncella	Ama. braz. y g. turquesa	R. Rice.
E. Ulloa	Basilea	9	Hyrcania	43	6	F	Burlesco	Bomboniere	Azul m. negras g. lacre	M. Rojas.
J. Donati	J. Donati	10	Lacierva	42	6	F	Marcosol	Queen Mary	Rosada y neg. en ruedas	O. Sepúlveda.
F. Bernal	A. Vargas	11	Signorino	42	3	F	Olascoaga	Donna	Azul cost. y g. oro	L. Torrealba
A. Zúñiga	A. Zúñiga	12	Villapin	42	4	F	Last Reason	Teresa	Habano braz. y g. granate	C. Rosas
J. B. Ramírez	Dufour	13	Discutido	40	4	F	Eclair	La Victoire	Rojo am. y verd. listado	T. no corra
J. Méndez	T. Ruiz	14	Foch	40	5	F	Siberian	Briguitte	Celes. braz. y g. negra	No corre

SETIMA CARRERA, A LAS 11.45 A. M.—Premio LONCOMILLA. — Handicap. — Para ganadores. — Inscripción: $ 20. — Premio: $ 2,000 al 1.o — Distancia: 1.200 metros.

L. Navarro	Tangolaya	1	Zan	58	4	F	Olascoaga	Lady Lovo	Ama. granates. verde	R. Ubilla.
R. Ramírez	Arribano	2	Tumbe	56	5	F	Olascoaga	Kirry	Verde y salmón listado	T. no corra
H. Pérez	T. Hurley	3	Miserere	51	3	F	Last Reason	Teresa	Gris per. m. cer. g. perla	No corre
G. de la Cerda	G. de la Cerda	4	Fácuo	50	5	3|4	Faneo	Cuyanita	Rosa se. lun. y g. azul	C. Santander
J. Rojas	Olvido	5	Gen. Prim.	50	4	F	Buñuelo	Cesira	Frutilla, g. morada	C. Santelices.
A. Zúñiga	A. Arenas	6	Pichardín	49	4	F	Gallinelo	Punta Gruesa	Concho vino g. amarilla	F. Fuentes
C. A. Gómez	L. Fredes	7	Tronador	48	6	1|2	Londres	Sin antecedente	Verde m. bl. y g. verde	L. Torrealba
C. Quezada	Botafogo	8	Artagnan	47	4	F	Mustafá	Allegiance	Ver. y bl. en rue. g. blanca	L. A. Orellana
R. Pastene	M. A. Benavent	9	Chalinga	47	6	55|64	Longchamps	Lleja	Azul turq. cro. g. blanca	R. Olave
D. Sandoval	Ollimaraj	10	Filisteo	44	3	F	Filipo	Caldera	Gris per. cue. p. y g. morada	P. Silva.
Art. Muñoz	Palermo	11	Jacobino	43	4	15|16	Burlesco	Anunciadora	Ama. braz. y g. solferino	P. Olguín.
A. Guerra	S. Guerra	12	Ll. George	43	4	F	Rolando II	Divisa	Ros. cu. p. y g. negra	O. Sepúlveda
L. Aravena	J. A. Quinteros	13	Tarnopol	42	6	7|8	Turín	Euskara	Verde m. y g. lacre	R. Rice

PRONOSTICOS DE ALGUNOS DIARIOS Y REVISTAS PARA LA REUNION DE LA MAÑANA DE HOY EN EL HIPODROMO CHILE

DIARIOS Y REVISTAS	1.a carrera	2.a carrera	3.a carrera	4.a carrera	5.a carrera	6.a carrera	7.a carrera	8.a carrera
"LA NACION"	Rafaelita Polenka Tunca	Rosca Vienesa Nigua	Idria La Ratera Zumbido	Majadera Dominó Itay Tué	Banderolo Yacaré Job	... ...	Fan Fan Palisandra Fullero	Facuo Tronador Tarnopol
"LOS TIEMPOS"	Rafaelita Polenka Tunca	Vienesa Rosca Nigua	Idria La Ratera Zumbido	Majadera Dominó Itay Tué	Yacaré Banderolo Job	... ...	Fan Fan Palisandra Fullero	Tarnopol Facuo Tronador
"LA HUASCA"	Polenka Rafaelita Tunca	Vienesa Rosca Viareggio	Idria Eclicse Bellísima	Dominó Majadera Itay Tué	Job Banderolo Coquetón	... ...	Fan Fan Palisandra Omikron	Tronador Facuo Filisteo

LABORATORIO CLINICO
Del doctor Héctor Corona T.
DELICIAS 938, FRENTE A AHUMADA
Exámenes de orina, sangre, jugo gástrico, etc. Diagnóstico de la sífilis, blenorragia, tuberculosis, etc., por los procedimientos más modernos.
Autovacunas
Abierto todo el día.

ORREGO
OBSEQUIARA EL 16 DE SETIEMBRE,
UN CAMION FORD
A LOS CONSUMIDORES DE
CONCHA Y TORO
CADA BOTELLA LLEVA UN CUPON; GUARDELO, NO SEA PEATON

El Premio «Nave Italia» sirve de base a la reunión de hoy en el Club Hípico

APRECIACIONES Y PRONOSTICOS. — PROBABLES MONTAS Y COMPETIDORES. — ALGUNAS OPINIONES DE LA PRENSA

Un programa de regulares atractivos es el que hoy se desarrollará en nuestro principal hipódromo, correspondiendo disputarse las pruebas en la pista de invierno que lo es la cancha para carreras de obstáculos.

A la cartilla hípica, que está completada con 7 pruebas, le sirve de base el premio Italia, sobre una distancia de 2,300 metros y una recompensa de $ 5,000 al ganador, más una copa de plata obsequiada por la Colonia Italiana.

De los seis anotados, Guan no cumplirá su inscripción, según parece, por considerar excesivo su cargo, el peso que se le asignó.

En verdad, en esto debe haber habido una equivocación de los handicapers, pues no es lógico que habiendo Perillán batido por 1|2 cabeza a Guan a 1 kilo del hijo de Olasagaga, este aparezca dispensándole tres kilos a su vencedor.

Nos parece que entre los restantes inscritos, bien se puede descartar a Vancouver y Cartilla, el primero por no desempeñarse bien en pista pesada y la segunda porque no tiene méritos para dar cuenta de animales de las calidades de Bertini y Perillán.

Lancetazo, que se anunciaba sería rematado ayer, no fué llevado a la venta, lo que significa que en su cuerda tienen esperanzas de triunfar con él. Probabilidades no dejan de acompañarle.

Ahora, entre Perillán y Bertini, la elección no es tan fácil, pues mientras el primero se mantiene en excelente forma, la hija de 'Aiglon después de su rentrée, ha mejorado visiblemente, siendo sus aprontes muy satisfactorios.

Es, pues, un cara o sello dar con el ganador en estas condiciones, decidiéndonos nosotros por la defensora de los colores del señor A. Undurraga, asignándole el placé a Perillán.

—

La reunión se iniciará con el Premio Orwin, prueba para tres años y más no ganadores, sobre 1,300 metros.

La sola condición de la carrera está diciendo la calidad de los animales que en ella actuarán. El lote se comprenderá entonces, deberá ser lo más mediocre entre lo mediocre y esta afirmación aparece reforzada con el hecho de ser Mademoiselle de Clermont, la carta de más mérito. En efecto, a la importada se le presenta ahora la ocasión de abandonar su calidad de perdedora, estando nuestras preferencias por ella, reservándole los placees a Imponente y Décima Octava.

—

En la prueba de remate que viene a continuación, presente Canción, no hay que extenderse en muchas consideraciones para convenir que la hija de El Tango es la carta obligada de la cátedra y del cronista, pues tanto la pista, como el peso le son muy adecuados....

Así, pues, nos embarcamos con la pupila de Yáñez para ganador, recomendando a Tartana y Gin Cocktail, para escoltar a nuestra favorita en el marcador.

Ocupa el tercer lugar en el programa el premio Oidor, sobre 1,300 metros, reservado a dos años no ganadores.

Por sus últimas performances, Menudita se destaca como un ganador casi imperdible, ya que la hija de Sandunguera ha estado finalizando segunda de Mackay y El Veinte. A pesar de esta línea clara, nuestro candidato es Batum, que en sus aprontes ha demostrado visibles progresos. Para el segundo lugar dejamos a Menudita y para el tercer puesto a Trianon.

—

La cuarta carrera, es una prueba condicional sobre 1,300 metros, que no se destaca tampoco por las bondades de sus participantes.

Murga, El Catorce, Maximalista y Palestro, se perfilan como los más posibles ganadores.

El cómodo peso que le ha correspondido a Murga, nos hace decidirnos por la hija de Last Reason para ganador, no sin temor a Maximalista y El Catorce, a los que indicamos para los otros placees.

—

En seguida del pemio Nave Italia viene otra prueba condicional sobre 1,300 metros, ésta para tres años ganadores de no más de tres carreras.

Resulta ésta ser la de mayor número de inscripciones, alcanzando a 18 los anotados. Se comprenderá, entonces, que no es del todo fácil dar con el ganador. Sin embargo, a nuestro juicio, El Quince, por su última carrera es el que más oposición lleva, lo que nos decide a preferirlo para el primer lugar. Placees Le Nabab y Divorciada.

—

Finaliza la reunión con el Premio Olita, handicap sobre 1,400 metros, prueba en la que la distribución de los pesos ha sido hecha con mucho acierto, pues ninguno de los inscritos deja de tener señalada chance.

Por un error, nos informó el preparador Benítez, su yegua Picazón no aparecía en el programa oficial, cuando en realidad estaba inscrita oportunamente y es así que la hemos incluído en nuestro programa, en el número que le corresponderá en caso de correr.

Entre los anotados, nuestro gusto es Janus, que el Domingo pasado a 49 kilos, haciendo su rentrée, fué tercero de Leoncito y Buen Día. Como placees recomendamos a Cáucaso y Curilafquen.

PRONOSTICOS DE LA PRENSA

Los diarios y revistas que intervienen en el concurso de pronósticos, con lo anotado en las últimas reuniones de ambos hipódromos, han quedado en la siguiente situación:

CLUB HIPICO

	G.	P.
1. La Huasca	35	149
1. El Diario Ilustrado	35	149
3. El Mercurio	35	146
4. El Brujo	35	146
5. La Nación	33	144
6. Las Ultimas Noticias	33	137
7. Los Tiempos	30	140
8. La Patria	26	121

HIPODROMO CHILE

	G.	P.
1. La Nación	29	139
2. La Huasca	26	131
3. Los Tiempos	24	138
4. La Patria	23	133
5. El Brujo	22	111
6. El Mercurio	21	133
6. Las Ultimas Noticias	21	133
8. El Diario Ilustrado	21	125

ULTIMAS PERFORMANCES DE LOS COMPETIDORES DE HOY EN EL CLUB HIPICO

JUNIO 20
(Pista fangosa)

Primera Carrera.— 1,100 metros. —1.o Jornalero, 53 kilos; 2.o El Quince, 47; 3.o el Catorce, 47; 4.o Zona Seca, 54.
0 Kandahar, 53; 0 Gineta, 51; 0 Fado, 53; 0 Los Andes, 53; 0 Arabella, 51; 0 Décima Tercia, 48; 0 Tafalia, 48; 0 Zozia, 45.
Ganada por 1|2 cabeza; el 3.o a 2 cuerpos.
Tiempo: 1.15 2|5.

Segunda Carrera.— 1,100 metros. —1.o Torreón, 56 kilos; 2.o Najerilla, 51; 3.o Palestro, 53; 4.o Chichita, 54.
0 Bandmaster, 56; 0 Zita, 54; 0 Gerolamo, 50; Maximalista, 50; 0 Divorciada, 48; 0 Florent, 51.
Ganada por 1|2 cabeza ;el 3.o a 1|2 cabeza.
Tiempo: 1.15 3|5.

Tercera Carrera.— 1,500 metros. —1.o El Veinte, 54 kilos; 2.o Menudita, 49; 3.o Vigésima IV, 49; 4.o Greenback, 51.
0 Calibán, 54; 0 Pour quois pas?, 51.
Ganada por 2 1|2 cuerpos; el 3.o a 5 cuerpos.
Tiempo: 1.45 3|5.

Cuarta Carrera.— 1.400 metros.— 1.o Curilafquen, 51 kilos; 2.o Gomalaca, 41; 3.o Turista, 52; 4.o Payador, 50.
0 Gin Cocktail, 58; 0 Last Gift, 48; 0 Miserere, 46; 0 El Godo, 42.

Quinta Carrera.—2,000 metros. — 1.o La Décima, 41 kilos; 2.o Perillán, 53; 3.o Minué, 61.
0 Garete, 53; 0 Frida, 53; 0 Vaso de Oro, 52; 0 Macaulay, 49.
Ganó Garete, pero fué distanciado.
Ganada por un cuerpo; el 3.o a 5 cuerpos.
Tiempo: 3.11.

Sexta Carrera.—1,300 metros. — 1.o Leoncito, 58 kilos; 2.o Buen Día, 51; 3.o Janus, 48; 4.o Mistigris, 56.
0 Azpeitia, 55; Kelso, 53; 0 Early Rose, 52; 0 Landrú, 50; 0 Mala Nueva, 50.
Ganada por 1 pescuezo; el 3.o a 1 cuerpo.
Tiempo: 1.35 1|5.

Sétima Carrera.—2,000 metros. — 1.o Lancetazo, 47 kilos; 2.o Cartilla, 40.8; 3.o Percala, 54; 4.o Calderón, 45.
0 Omikron, 48; 0 Verdot, 48; 0 Weyler, 47; 0 Antu Chen, 45; 0 Perval, 45.
Ganada por 1 cuerpo; el 3.o a 2 cuerpos.
Tiempo: 2.22.

RESUMEN

1.a M. de Clermont, Imponente.
2.a Canción, Tartana, Gin Cocktail.
3.a Batun, Menudita, Trianon.
4.a Murga, Maximalista, El Catorce.
5.a Bertini, Perillán.
6.a El Quince, Le Nabab, Divorciada.
7.a Janus, Cáucaso, Curilafquen.

Vasco de Gama

víctima de un cólico murió ayer el dos años Vasco de Gama, hijo de Burgomaster y Ventimiglia, que preparaba Luis A. Figueroa.

En las ventas del año pasado fué adquirido en $ 24,000 por el señor Benjamín Bernstein, cuyos colores defendió. Estaba asegurado en 35,000 pesos.

Dice Cichel que cuando él tiene una visita que no le es simpática, no recurre a poner la escoba detrás de la puerta, sino que, disimuladamente, desconecta su

ESTUFA ELECTRICA

No hay mejor remedio, agrega; sobreviene un hastío tan grandes, que muy pronto la visita recuerda que tiene algo urgente que hacer.

CLUB HIPICO —:— Domingo 27 de Junio de 1926

PREPARADOR	DUEÑO	NOMBRE	PESO	EDAD	SANGRE	PADRE	MADRE	TRAJE DEL JINETE	JINETE PROBABLE
PRIMERA CARRERA, A LA 1.30 P. M.— Premio ORWIN. —1,300 metros. —Para caballos de 3 años y más que no hayan ganado.— Peso: 56 kilos. — Inscripción: $ 35. — Premios: $ 3,500 al 1.o									
L. G. Gómez	Siberia	1 Imponente	59	4	F	Campanazo	Isolina	Naranja, m. verde	P. Sánchez.
E. Michaels	Kangaroo	2 Arabella II	57	3	F	Nitrico	Alert	Rosado, braz. y gorra blanca	W. Fuentes
J. Celpa	El Peral	3 M. Clermont	57	2	F	Tracy le Val	My Lady	Lacre, alamares y gorra ploma	E. Rebolledo
F. Rojas	V. Ugarte	4 Bacton Lad	56	3	F	Billy Boy	Bacrina	Oro, lacres, negra	J. Calderón.
G. De la Cerda	"Glacé"	5 Luzor	56	3	F	Altanero	Cherry Ripe	Oro, cruz y gorra lacre	R. Olguín.
I. Espinoza	"Partenope"	6 Old Chap	56	3	F	Olascoaga	Old Lady	Verde, Braz. blan., gorra lacre	L. Fuentes.
P. Bagú	A. Gatica	7 Décima 8.a	54	3	F	Buñuelo	Rib Rat	Blanca, braz. neg., g. blanca	C. Gutiérrez.
A. Castro	J. Borda	8 Zozia	54	3	F	Duty	Prosa	Naranja y cel. en r., m. ce. g. nar.	A. Aránguiz.
SEGUNDA CARRERA, A LAS 2 P. M.— Premio OLMIA.— 1.400 metros.— Para caballos nacidos en Chile que se rematen en $ 6.000. —Peso: 58 kilos. —Descargo de 3 kilos por cada $ 1.000 menos en el avalúo.— Inscripción: $ 35.— Premio: $ 3.500 al 1.o									
E. Rodríguez	"El Amigo"	1 Gin Cocktail	58	4	F	Mustafá	Grivoise	Rosado cuello, p. y g. azul.	W. Fuentes.
D. Yáñez	E. Subercaseau	2 Canción	56	5	F	El Tango	Copla	Blanca pres. plata gorra verde.	M. Vera.
E. Ulloa	"Matorral"	3 Matorral	55	5	F	Altanero	Valenciana	Lacre brazaletes y g. acero.	A. Garay.
D. Galaz	L. A. Cortés	4 Kandahar	52	3	F	Burlesco	Cómica	Oro, verde, manzana, negra.	L. Fuentes.
P. Polanco	A. Kurte	5 Torreón	52	4	F	Lovelace	Green Cap	Amarillo, anillos azules g. am.	S. Villanueva.
U. Duque	Urbión	6 Tartana	50	6	F	Alanés	La Bromita	Salmón, mangas y gora verde.	L. Torrealba.
J. Ramírez	J. Ramírez	7 Eudón	49	6	F	Marcosol	Bilz	Amarillo, plomo y rojo, g. plomo.	M. Rojas.
A. Zúñiga	A. Zúñiga	8 Náutico	49	7	1|2	Siberien	Chilena	Habano braz. granate g. granate	U. Ibarra.
J. Madrid	J. Jorquera	9 Madagascar	47	6	F	Burgomaster	Alhucema	Bronce, solferinas, bronce.	C. Santelices.
José Celpa	El Chuzo	10 Otra Vez	47	3	1|2	Edecan	Chilena	Blanca estrella y gorra verde.	R. Rice.
L. Aravena	J. A. Quinter	11 Tarnopol	47	6	7|8	Turin	Euskara	Verde, lacres, lacre.	P. Silva.
TERCERA CARRERA, A LAS 2.30 P. M.— Premio OIDOR.— 1,300 metros. —Para caballos de 2 años, nacidos en el país, que no hayan ganado. —Peso: 54 kilos.— Inscripción: $ 45.— Premio: $ 4.500 al 1.o.									
M. Portugués	Río Oro	1 Batum	54	2	F	Eclair	Bravata	Azulino, gorra negra.	E. Rebolledo.
L. A. Benítez	Binador	2 Greenback	54	2	F	Burlesco	Beée Wedding	Terracota, gorar azul.	A. Gutiérrez.
Javier Campo	B. Martínez	3 Peebles	54	2	F	Alm. Sturdee	Parterre	Rojo m. rojo. bl. y ver. list. g. rj.	G. Martínez.
G. Valenzuela	Dublin	4 Pericolo	54	2	F	Hasard	Addax	Amarilla M. mod. g. am. y morado	S. Villanueva.
Ig. Yáñez	Ig. Yáñez	5 Trianon	54	2	F	Burgomaster	Transmute	Rosado y celeste listado.	W. Fuentes.
Gonzalo Figuer	Argentino	6 Estrella V.	52	2	F	Ugolín	Little Sheeny	Azul m. granate braz. y g. azul.	A. Aránguiz.
Av. Muñoz	Ecuador	7 Menudita	52	2	F	Danzig	Sandunguera	Blanco y negro listado g. blanca.	R. Olove.
E. Ulloa	"Basilea"	8 Turumba	52	2	F	Alum	Aurfera	Azul M. negras g. lacre.	M. Rojas.
CUARTA CARRERA, A LAS 3 P. M.— Premio ORGULLOSO. —1,300 metros. — Para caballos de 3 años y más que no hayan ganado más de 3 carreras. — Peso: 48 kilos.— Recargo de 4 kilos por cada carrera ganada. — Inscripción: $ 35. — Premio: $ 3,500									
V. Arriagada	E. de Caballer	1 Kintrileo	60	5	F	Last Reason	Chulita	Celeste y colorado por mitad	Aníbal Zúñiga.
J. Chamorro	J. Chamorro	2 Palestro	56	6	F	Pasteur	Grisette	Rojo, alam. cuello puñ. y g. oro	E. Suárez.
J. B. Ramírez	El Manzano	3 Najerilla	54	3	F	Constant	Garza Mora	Tango an. verdes g. verda	M. Rojas.
Gmo. Valenzuel	Dublin	4 Casual	52	3	F	Buñuelo	Da Capilla	Amarilla y morada	M. Vera.
M. Portugués	Río Oro	5 Maximalista	52	6	F	L. Reason	Kost	Azulino gorra negro y oro	R. Olave.
F. Rojas	J. L. Prain	6 Floreat	50	4	F	Eclair	Valda	Naranja mangas turquesa	J. Morales.
F. Guzmán	Santa Isabel	7 Monjita	50	3	F	Buñuelo	Progression	Solf., cel. y verde en r., g. solf.	L. Aguilar.
R. Díaz	Jam	8 Murga	50	3	F	Last Reason	Cachucha	Tango, gorra negra	M. Lobos.
P. Polanco	P. Polanco	9 Vinicda	50	3	F	Buñuelo	Bretaña	Azul, coloradas, blanca	L. Torrealba
P. Bagú	A. Gatica	10 El Catorce	48	3	F	Burgomaster	Gatita	Blanco, braz. negros	P. Silva.
QUINTA CARRERA, A LAS 3.30 P. M.— Premio COPA NAVE ITALIA.— 2,300 metros.— Para todo caballo ganador.— Handicap. —Inscripción: $ 50.— Premio: $ 5,000 al 1.o y una Copa de plata ofrecida por la Colonia Italiana al propietario que gane dos veces esta carrera.									
J. B. Castro	A. Undurraga	1 Bertini	58	5	F	L'Aiglon	Rosse	Negra y blanca	V. Jara.
D. Sandoval	E. Bouquet	2 Guan	58	5	F	Olascoaga	Austria	Azul y blanco en r., g. lacre	No corre
D. Yáñez	D. Yáñez	3 Perillán	55	5	F	Pirapó	Safo	Azul, mangas y g. blancas	L. González.
M. Portugués	Río Oro	4 Lancetazo	48	4	F	Last Reason	Kost	Azulino, gorra negra borla oro	R. Olave.
C. Rodríguez	L. Ossa C.	5 Vancouver	42	3	F	Marte	Valmont	Verde nilo, g. morada	L. Torrealba.
E. Polanco	E. Polanco	6 Cartilla	40	4	F	Altanero II	Casquivana	Solferino	R. Rice.
SEXTA CARRERA, A LAS 4 P. M. — Premio OMEGA. — 1,300 metros. — Para caballos de 3 años o más que no hayan ganado más de 3 carreras. — Peso: 48 kilos. — Recargo de 4 kilos por cada carrera ganada. —Inscripción: $ 35. — Premio: $ 3,500 al 1.o									
E. Ulloa	Lumarne	Latria	58	4	F	Last Reason	La Nonita	Gris perla, lunares y g. rojo	A. Garay.
Art. Rodríguez	El Aromo	2 Zona Seca	58	4	F	Mustafá	Argenteuse	Amarilla faja braz. y g. rosada	L. Torrealba.
P. Polanco	A. Kurte	3 Jornalero	56	3	F	Fío	Liliana	Amarillo anillos azules g. amarilla	S. Villanueva.
A. Castro	J. Borda	4 Kintamo	56	5	F	Altanero II	Celsa	Celeste y naranja en ruedas	A. Aránguiz.
I. Espinosa	Maicar	5 Grimace	54	3	F	Eclair II	Allegiance	Lacre, blanco, verde	L. Fuentes.
L. A. Benítez	Lampa	6 Fado	52	3	F	Olacsoaga	Salonique	Guinda seca	A. Gutiérrez.
M. Baeza	Kangaroo	7 Le Nabab	52	3	F	Altanero	Infantita	Rosado braz. y gorra blanca	W. Fuentes.
C. Rodríguez	C. Rodríguez	8 Matasiete	52	6	F	Bishop	Irish Moll	Rosado lunares y g. verde	R. Hernández.
A. Zúñiga	A. Zúñiga	9 Fíf	52	4	F	Pirapó	Safo	Habano braz. y gorra lacre	G. Lira.
L. Pinochet	L. Pinochet	10 Crimora	50	4	F	Burgomaster	Australia	Negra m. amar. g. negra	P. Olguín.
D. Vial	E. Dighero	11 Décima Tercia	50	3	F	Buñuelo	Inés de Castro	Blanca, azules, azul	No corre.
D. Galaz	L. A. Cortés	12 Divorciada	50	3	7|8	El Tango	Marta	Oro verde manzana g. negra	M. Rojas.
C. Acosta	Royal Fox	13 Cornetín	48	5	F	Mago	Costurera	Oro y azul por mit. g. azul	N. P.
P. J. Medina	J. Tolosa	14 El Quince	48	3	F	Rigo	Buenaventura	Naranja cuello y botamangas v.	P. Silva.
F. Rojas	J. L. Prain	15 Pangal	48	3	F	Fibe	Mala Lengua	Naranja, mangas y gorra turquesa	R. Olave.
H. Pérez	Parsifal	16 Clarté	46	3	F	El Picaro	Javo	Castaño gorra negra	O. Lanzoni.
F. Galván	Limited	17 Jamás	46	3	A|A	Old Boy	Agata	Gris perla gorra negra	P. Valderrama.
E. Rodríguez	I. Valdebenito	18 Mi Vida	46	3	F	Bishop	Azotea	Celeste adornos negros g. azul	L. Aguilar.
SEPTIMA CARRERA, A LAS 4.30 P. M. — Premio OLITA. — 1,400 metros. — Para caballos que hayan ganado más de $ 15,000. — Handicap. — Inscripción: $ 35. — Premio: $ 3,500.									
J. B. Castro	C. Amaro	1 Kadijah	59	5	F	El Tango	Kettleness	Granate, azulino, gorra blanca	M. J. Silva.
E. Rodríguez	El Amigo	2 Cáucaso	57	5	F	Rosicler II	Riga	Rosado alam. cuello puñ. g. azul	S. Villanueva.
L. A. Figueroa	Pocochay	3 Kolipi	51	5	F	Last Reason	Cachucha	Rosa seca g. negra	U. Ibarra.
D. Sandoval	V. Maturana	4 Curilafquén	49	4	F	El Tango	Fina Rose	Turquesa m. y g. lacre	P. Silva.
A. González	M. R. Troncoo	5 Janus	49	3	F	Pillastre	Turpinita	Azul eléct. mang. lac. g. oro	L. González.
P. Polanco	El Litre	6 Landrú	47	4	F	Last Reason	Meridiana	Rosado m. y g. celeste	L. Torrealba.
L. Navarro	Tangolaya	7 Turista	46	6	F	El Tango	Estrella IV	Amarilla, granates, verde	M. Rojas.
J. Ramírez	Parsifal	8 Liberato	45	4	F	Eclair	Edelweis	Castaño gorra negra	P. Olguín.
L. Benítez	"Lampa"	9 Picazón	53	4	F	Orwin	Kepta	Guinda seca	A. Gutiérrez

PRONOSTICOS DE ALGUNOS DIARIOS Y REVISTAS PARA LA REUNION DE LA TARDE DE HOY EN EL CLUB HIPICO.

DIARIOS Y REVISTAS	1.a carrera	2.a carrera	3.a carrera	4.a carrera	5.a carrera	6.a carrera	7.a carrera
"La Nación"	M. Clermont Imponente Décima 8.a	Canción Tartana Gin Cocktail	Batum Menudita Trianón	Murga Maximalista El Catorce	Bertini Perillán	El Quince Le Nabab Divorciada	Janus Cáucaso Curilafquén
"Los Tiempos"	M. Clermont Décima 8.a Imponente	Canción Tartana Gin Cocktail	Menudita Batum Trianon	Murga Najerilla El Catorce	Perillán Bertini	Le Nabab El Quince Divorciada	Janus Cáucaso Curilafquén
"La Huasca"	M. Clermont Zozia Imponente	Canción Torreón Tartana	Menudita Batum Greenback	Murga Palestro Maximalista	Bertini Perillán	El Quince Le Nabab Jornalero	Janus Cáucaso Landrú

TRAJES, CALZADO y Ropa Interior para Niños y Niñas.

HOY MAS QUE NUNCA

las madres deben concurrir a nuestros Almacenes en demanda de los innumerables artículos para Niños que se ofrecen a precios de

Atrayente Baratura

EN CONFECCION NIÑAS:

VESTIDOS en moletón o franela de algodón, en colores lisos o de fantasía, para años de 2 a 6, primera medida, desde $ 9.90

VESTIDOS en fino terciopelo de lana, en gustos y hechuras de novedad, para años de 6 a 14, primera medida, desde $ 39.50

UN GRAN SURTIDO en tapados en muflón o en terciopelo de pura lana, hechuras muy variadas y nuevas, para años 2 a 14, primera medida, desde $ 39.50

VESTIDOS en tricot de lana, blanco y en colores, tonos de moda para años de 2 a 5, desde $ 29.50

EN VARONES:

PANTALONES cortos en casimir fantasía, todo forrado, para años 10 a 16, $ 15.90; 3 a 9, a $ 14.90

TRAJE ESLAVO en casimir fantasía de lana, pantalón forrado, gran variedad de colores, para años 10 a 13, $ 32.50; 2 a 9 $ 29.50

TRAJE holandés en corderoy, color cuello y puños en alpaca, o en casimir fantasía, para años 2 a 7, a $ 32.00

TRAJE MARINERO, blusa suelta, en cheviot azul marino, cuellos y puños en dril, para años 8 a 11, $ 45.00; 2 a 7, a $ 42.50

TRAJE CAZADOR, modelo clásico, en casimir fantasía de lana, para años 11 a 14, $ 52.50, y 7 a 10, a $ 49.50

SOBRETODOS modelo clásico, para niño, en casimir fantasía de lana, para años 12 y 13, $ 73.50, y 8 a 10, a $ 69.50

TRAJE para joven en casimir fantasía de lana, colores y corte de última moda, hasta 17 años, a $ 95.00

SOBRETODO para joven, en casimir fantasía de lana, variedad de colores de buen gusto, hasta 17 años, a $ 92.50

BOTIN de box-calf negro, muy buena calidad, medidas 33 al 38, $ 24.80, y 27|32, a $ 19.80

ZAPATILLAS de charol, cosidas a mano, con pulsera o traba al empeine, muy suaves, medidas 31|38, $ 20.50 y 27 al 30, a $ 17.90

ZAPATILLA de charol o box-calf color, modelo con una traba y botón, medidas 32 al 35, a $ 20.50, y 26, al 31, a $ 18.50

ZAPATILLAS para bebés, en cabritilla, charol, negro o café, muy suaves, desde $ 11.90

EN ZAPATERIA NIÑOS:

ZAPATON de gun-metal importado, negro o de color, calidad finísima, medidas 31 al 38, el par $ 29.80

EN BONETERIA NIÑOS:

CALCETINES en buen algodón, blancos, años 1 a 5, el par $ 0.85

CALCETINES en algodón, blancos, café y negro, años 6 y 12, el par $ 1.00

BUFANDAS de lana, variedad de colores, a $ 6.75

POLAINAS para niños, en lana, tejido Jersey afranciladas, variedad de colores, medidas 1 al 8, primera edad $ 7.90

CAMISON para dormir, en rica franela algodón fantasía, medidas 32|38, $ 12.75, y 4 a 8, a $ 9.75

SOMBRERO Calañés, paño color, para niños, variedad de colores de moda, a $ 11.50

CHAQUETAS de lana tejidas, 2 bolsillos, gran surtido de colores, artículo de mucho abrigo, medidas 18 al 34, primera edad, a $ 19.50

TRAJE de lana tejido, para niño, cuello alto abotonado, varios colores de moda, medidas 18|22, primera edad, a $ 27.90

Gath & Chaves

BOLSA DE COMERCIO

MOVIMIENTO

Algo más activo que el día precedente se mostró el movimiento de la única rueda de ayer en el Mercado de Valores.

Se anotaron conformes en algunos papeles mineros, uno que otro título Industrial y 146.000 nominales en Bonos.

Los precios en Bonos se vieron de alza y sostenidos en acciones.

SUBIERON

Bonos

Hip. 8-1 de 90 7|8 a 91.

Bancos

Chile de 191 a 193.

Mineros

Carolina de 10 a 10 1|8; Cerro Grande de 43 a 43 1|2; Onix de 26 a 26 3|4; Patiño de 264 a 265.

BAJARON

Industriales

Gas de Santiago, de 53 1|4 a 53.

Salitreras

Lautaro Port., de 175 a 174.

OPERACIONES EFECTUADAS AYER

UNICA RUEDA

3000 Gdor. 8, 914, 25.
60000 Caja 8-1|2, 92.
82000 Hip. 8-1, 91.
1000 Caja 8-1, 95 1|2.
200 Catres, 42.
100 Gas, 53 1|4.
78 Id., 53.
1000 Elqui, 0.25.
500 Cemento Melón, 42.
100 Onix Julio 2, 26.
300 Id. Julio 22, 26.
100 Id. id., 26 1|2.
100 Id. Julio 8, 26 1|2.
300 Minera id., 15.
100 Fort. Colquiri, 9.

OPERACIONES EN VALPARAISO

Unica rueda

7328 Cervecerías, 57.

CAMBIO

Vendedor: 39.80.
Comprador: 39.70.

CAMBIO

TIPO VENDEDOR

COMERCIAL	$ 39.80
UN PESO PAPEL VAIJ	6-|32
£ POR DOLARES	846 3|4

BANCO LONDRES Y AMERICA DEL SUD LTDO.
(Antes Banco de Londres y Río de la Plata Ltdo.)
Cambio sobre el exterior

PLAZA	90 D. V.	Vista
Londres	39.90	40.40
París	93 3|4	24
Amberes		24.—
New York		8.29
España		1.34 1|2
Italia		30 3|8
Brasil		40.40
Uruguay		8.56
Argentina		3.36
Holanda		3.32 1|2
Japón		4.02
Suiza		1.60 1|4
Siria		40.40
Portugal		40.40
Panamá		40.40
Perú		40.40

A. JACOB & CIA.

Suc. de Burmeister y Cía.

OFRECEN las más MODERNAS

Máquinas de Coser

DE FABRICACION ALEMANA.

BORDAN, DESHILAN, ZURCEN

Sin necesidad de piezas auxiliares.

cosen para adelante y para atrás.

Al contado y con facilidades

Estado 48 — Estado 48

PRECIOS DE COMPRADOR Y VENDEDOR AL TERMINAR LAS RUEDAS

TITULO	Comprador Cantid.	Comprador Precio	Vendedor Cantid.	Vendedor Precio
BONOS				
Caja 8-1	10000	95¾	1000	96
Caja 8 1|2	20000	92	8000	92¼
Caja 7-1	20000	87		
Caja 6-1	10000	82		
Hipotecario 8-1	6000	91		
Garantizador 8			20000	25
BANCOS				
Chile	100	193		
Italiano	100	75		
Nacional			100	77
MINERAS				
Carolina Julio 22	200	10	100	10¼
Colquiri, Julio 8	500	6⅛	100	6¼
Cerro Grd. Julio 22	100	43	100	44
Dichas	1000	2¼		
Disputadas, Julio 22	100	16¼	100	17
Fort. de Colquiri			80	8¾
Máfil			200	18½
Minera	500	14¾		
Morococala, Julio 8	100	39¼		
Marta	1000	0.60		
Elqui			1000	0.25
Onix, Julio 22	400	226¼	500	26¾
Oruro, Julio 8	200	25		
Santa Rita	1000	0.40		
Tocopilla, Julio 22	100	75	100	75¾
SALITRERAS				
Loa			100	35½

TITULO	Comprador Cantid.	Comprador Precio	Vendedor Cantid.	Vendedor Precio
GANADERAS				
Fuegos			28	148
Gente Grande			100	55½
INDUSTRIALES				
Gas	20	53		
Cemento Melón			100	42
Paños Tomé	100	34	100	35
Electr. Ind.			200	39
Electr. Pref. P. H.	25	34		
Fósforos	134	170		
Tabacos	100	78		
Vapores Pref.	200	42½		
VARIOS				
Club Hípico	1	8500		

CIERRE A LAS 12 M.

Cambio:				
Cambio		39.80		39.70
Onix, Julio 22		26¾		
Oplocas, Julio 8		120		
Morococala, Julio 8		39¼		
Carolina, Julio 8		10⅛		
Cerro, Julio 22		43½		
Chacaltaya, Julio 22		9⅝		
Lautaro Port.				174
Patiños, Julio 22				265

LA SEMANA BURSATIL

FLUCTUACIONES DE PRECIO DURANTE LA SEMANA

SUBIERON

Bonos

Caja 8 1|2 de 90 a 92; 8-1 de 94 a 95 3|4; Hip. 8-1 de 88 a 91; Hip. Valparaíso 8, de 85 1|2 a 86.

Bancos

Chile, de 189 a 194.

Ganaderas

Aysen de 25 a 31.

Industriales

Catres de 41 a 42; Electr. Pref. de 31 1|2 a 32 1|2; Malvoa de 7 1|4 a 7 1|2.

Mineras

Fortuna de 3 5|8 a 4; Máfil de 17 1|4 a 17 1|2, Marta de 0.40 a 0.60.

BAJARON

Bonos

Caja 6-1 de 84 a 83 1|2; 7-1 de 88 1|2 a 88 1|4; Garant. 8 de 40 a 25.

Bancos

Nacional, de 77 1|4 a 76 1|4.

Salitreras

Loa de 37 a 35 1|2; Laut. Port. de 180 a 175.

Industriales

Cemento Melón de 43 a 42; Cervecerías de 57 1|4 a 57; Electr. Ind. de 39 a 38 1|2; Gas Stgo. de 53 1|2 a 53; Gas Valp. de 80 a 77; Vinos de 26 3|4 a 26 1|2.

CIGARRILLOS CABECEADOS

ORO

M R

PAPEL MAIZ

CORRIENTES 20 cts.
ESPECIALES 40 cts.

Mineras

Aconcagua de 5 a 4 7|8; Carolina de 11 a 10 1|8; Condoriaco, de 2 1|2 a 2 1|8; Cerro Grande de 49 a 43 1|2; Chacaltaya de 9 7|8 a 9 5|8; Disputada de 16 1|2 a 16 1|4; Morococala de 39 3|4 a 39 1|4; Onix de 29 3|4 a 26 3|4; Patiño de 266 a 265; Tocopilla, de 76 1|2 a 75 1|2; Oruro de 26 a 25.

CAMBIO INTERNACIONAL

Primera rueda

Lunes.— Vendedor: 39.90; comprador 39.80.
Martes.— Vendedor: 39.90; comprador: 39.80.
Miércoles.—Vendedor: 39.90; comprador: 39.880.
Jueves.— Vendedor: 39.70; comprador: 39.60.
Viernes.— Vendedor: 39.80; comprador: 39.70.
Sábado.— Vendedor: 39.90; comprador: 39.80.

Segunda rueda

Lunes.— Vendedor: 39.90; comprador 39.80.
Martes.— Vendedor: 39.90; comprador: 39.80.
Miércoles.—Vendedor: 39.90; comprador: 39.880.
Jueves.— Vendedor: 39.70; comprador: 39.60.
Viernes.— Vendedor: 40; comprador 39.90

ESTAÑO £ DURANTE LA SEMANA

Lunes.— Al contado, 269.15.0; a plazo, 267.0.0.
Martes.— Al contado: 268.15.0; a plazo, 267.12.6.
Miércoles.— Al contado, 267.5.0; a plazo 268.15.0.
Jueves.— Al contado, 271.15.0; a plazo 271.5.0.
Viernes.— Al contado, 271.10.0; a plazo, 271.0.0.
El Viernes de la semana pasado cerró a 267.5.0 al contado y a plazo 266.5.0; por consiguiente, subió al contado 4.5.0 y a plazo 3.15.0 £.

COBRE STANDARD DURANTE LA SEMANA

Lunes.— Al contado, 57.10.0; a plazo 58.7.6.
Martes.— Al contado, 57.10.0; a plazo 58.7.6.
Miércoles.— Al contado, 57.7.6; a plazo, 58.5.0.
Jueves.— Al contado, 57.2.6; a plazo, 58.0.0.
Viernes.— Al contado, 57.0.0; a plazo, 57.15.0.
El Viernes de la semana pasada cerró al contado a 57.0.0 y a plazo a 57.17.6; por consiguiente, al contado no varió y a plazo bajó 02.6.7.

PLATA d. DURANTE LA SEMANA

Lunes.— 30 3|8.
Martes.— 30 3|8.
Miércoles.— 30 1|4.
Jueves.— 30 3|8.
Viernes.— 30 9|16.
El Viernes de la semana pasada cerró a 30 5|16; por consiguiente, subió 1|4.

MATADERO PUBLICO

Los corrales de este establecimiento encerraron ayer el siguiente ganado, para la venta de hoy:

Ganado mayor		Ganado menor	
Bueyes	27	Corderos	359
Novillos	74	Cerdos	188
Vacas	174	Cabros	—
Q. vivos	41	Terneros	4
Id. en vara	42		
Total	358	Total	551

PRECIOS DE LAS CARNES

Ayer se fijó el siguiente precio para la venta de hoy:

Carne de buey, 1.a	1.90	y	2.00
Id. de 2.a	1.70	y	1.80
Id. de 3.a	1.50	y	1.60
Carne de novillo, 1.a	1.90	y	2.00
Id. de 2.a	1.70	y	1.80
Id. de 3.a	1.50	y	1.60
Carne de vaca, 1.a	1.90	y	2.00
Id. de 2.a	1.70	y	1.80
Id. de 3.a	1.50	y	1.60
Carne de cordero, 1.a	2.80	y	3.00
Id. de 2.a	2.50	y	2.50
Id. de 3.a	2.00		2.10
Carne de oveja, 1.a	2.00	y	2.20
Id. de 2.a	1.70	y	1.80
Id. de 3.a	1.10	y	1.40
Carne de cerdo, 1.a	2.10	y	2.20
Id. de 2.a	1.80	y	2.00
Id. de 3.	1.20	y	1.40
Grasa en rama	1.50	y	1.60
Sebo de ovejuno	1.30		
Cuero buey (grande)	1.20		
Cuero de novillo	1.50		
Cuero de vaca	1.50		
Cuero ternero, kilo	3.00		
Cuero de ovejuno, a	70.00	y	90.00

MUEBLES

de todas clases, precios sumamente bajos y con GRANDES FACILIDADES DE PAGO vende

MUEBLERIA "LA REPUBLICA"

SANTO DOMINGO 1026

Consulte nuestros precios

REVISTA COMERCIAL DE PRODUCTOS DE EXPORTACION DE VALPARAISO

(ESPECIAL PARA "LA NACION" DE SANTIAGO)

El mercado se ha mantenido sostenido durante la última semana; las cotizaciones en general no han variado, a pesar de la mayor demanda que se observa por los distintos productos de exportación. La firmeza observada ha hecho retraerse a muchos tenedores de granos confiados en algún alza regular, pero como hemos manifestado, a pesar de la demanda de nuestros productos, los precios no han mejorado apreciablemente manteniéndose éstos fluctuando alrededor de las mismas cotizaciones indicadas en la revista anterior.

Los embarques han sido regulares; indicaremos en la presente revista los efectuados por San Antonio y Talcahuano en la segunda quincena del mes de Mayo pasado.

Precio por los 100 kilos con saco:

ARVEJAS VERDES.— Se ha movido algo el mercado de arvejas verdes, estando éstos con sus precios fluctuando alrededor de $ 44 los 100 kilos con saco bordo puertos de embarque por clase nueva cosecha. La clase del año 1925 se mantiene con sus cotizaciones alrededor de $ 40 bordo puertos.

AFRECHO AFRECHILLO.— No debe haber variado de $ 15 bordo uno con otro.

AVENA. — Bastante solicitada queda la avena forajera, fluctuando entre $ 22.50 y $ 25, bordo por clase forrajera. Los demás tipos tienen cotizaciones distintas según calidades.

CEBADA.—Bastante sostenida se encuentra este forraje, manteniéndose al precio de $ 24.50 los 100 kilos con saco en carro puertos de embarques por clase forrajera.

CERA.— Solicitada por la exportación se encuentra este artículo. Cotizó: $ 690 los 100 kilos neto.

FREJOLES.— Se ha observado calma en los frejoles. Con motivo que han entrado muchas existencias en estas últimas semanas, quedan con sus cotizaciones flojas y nominales como sigue:

Frejoles burritos, $ 103 los kilos, Barón.

Frejoles bayos, $ 100 los 100 kilos.

Frejoles triguitos, $ 63 los 100 kilos.

Frejoles pallares, $ 85 los 100 kilos.

GARBANZOS.— Muy pocas existencias, por lo cual los precios se mantienen muy anarquizados fluctuando alrededor de $ 1.30 kilo en puertos por clase regulares corrientes.

HARINAS.— Con motivo de la firmeza que se observa en los trigos, la harina continúa con sus precios bastante sostenidos fluctuando alrededor de $ 34.50 quintal en Valparaíso. Este precio es el que corresponde dado las cotizaciones que tiene la harina a bordo Norte, pero en realidad difícilmente los tenedores que tienen existencias en Valparaíso acepten considerar estas cotizaciones.

LENTEJAS.— Ha habido demanda por este grano, pero los precios no han mejorado de $ 57 los 100 kilos con saco en procedencias. Sin embargo los tenedores confiado en algún alza se han retraído y abstenido de vender a pesar que la exportación no puede considerar ningún negocio que se presente en condicioes distintas por el momento.

MIEL DE ABEJAS.— También está solicitado este dulce, pero el precio máximo que se puede pagar en puertos de embarque es el de $ 105 los 100 kilos neto con envase.

NUECES.—Algo más abatido está el mercado con motivo que los vapores que están recibiendo este artículo para los puertos argentinos completaron la carga y han seguido su itinerario. Solamente podemos indicar hoy en día el precio de $ 160 los 100 kilos con saco en puertos con 10 por ciento máximo de malas.

PAPAS.— Los precios no han variado, los tenedores continúan pidiendo $ 88, bulo de 4 cajones conteniendo 68 libras neto puesto a bordo Valparaíso, nueva cosecha. Los negocios están muy flojos debido a que el comercio no desea entrar activo en transacciones a estos precios tan subidos.

PASTO.— Sumamente flojo, con vendedores abiertamente a 8 cts. en línea por el segundo corte. La tranquilidad es casi absoluta en esta región.

QUILLAY.— Solicitada esta clase cara con sus precios fluctuando alrededor de $ 78 los 100 kilos enfardado en puertos de embarques.

SEMILLAS.— Las semillas en general están por demás abatidas, no hay órdenes y las cotizaciones día a día son más flojas. Cotizó:

Semilla de cáñamo nominal a $ 19 los 100 kilos con saco en Barón.

Semilla de curagüilla nominal a $ 23 los 100 kilos con saco en Barón.

Semilla de alfalfa de Huasco $ 28 los 100 kilos con saco en Barón.

TRIGO BLANCO.— Los tenedores de trigo blanco están con sus ideas de precios muy firmes a $ 50 los 100 kilos con saco puesto a bordo puertos de embarques, efectuando negocios reducidos sobre esta base que sirven más bien para atender el consumo dentro del país, pues la exportación difícilmente logre alcanzar estos precios.

EXPORTACION

Embarques efectuados por San Antonio.— 15-30 Mayo 1926.

CEBADA.—21,679 sacos por el Holger a Hull.

6,442 sacos por Targis a Amberes.

2,576 sacos por el Targis a Londres.

5,127 sacos por el Vermont a Amberes.

CERA.— 40 sacos por el Oropesa a Liverpool.

LANA.— 185 fardos por el Oropesa a Dunkerque.

67 sacos por el Napoli a Genova.

143 sacos por el Vermont a Havre.

MIEL DE ABEJAS.— 115 barriles por el Holger a Hamburgo.

QUILLAY.— 62 fardos por el Santa Elisa a Nueva York.

288 sacos por el Amasis a Hamburgo.

148 sacos por el Amasis a Hamburgo.

128 fardos por el Vermont a Havre.

TRIGO.— 125 sacos por el Mapple Branch a Hull.

Embarques efectuados por Talcahuano.— 15-30 Mayo 1926.

AFRECHO.— 1,303 sacos por el Breda a Hamburgo.

AFRECHILLO.— 2,529 sacos por el Breda a Hamburgo.

AVENA.—2,634 sacos, por el Breda.

4,765 sacos por el Amasis a Londres.

6,154 sacos por el Plum Branch a Londres.

1,329 sacos por el Plum Branch a Londres.

ARVEJAS.— 100 sacos por el Palena a Payta.

CERA.— 45 sacos por el Santa Elisa a Nueva York.

CEBADA.— 1,733 sacos por el Breda a Amberes.

HARINAS.— 2,000 sacos por el Imperial a Arica.

880 sacos por el Magallanes a Bolivia vía Antofagasta.

LENTEJAS.— 250 sacos por el Breda a Hamburgo.

400 sacos por el Santa Elisa a Nueva York.

100 sacos por el Palena a Guayaquil.

104 sacos por el Vermont a San Francisco.

1,057 sacos por el Vermont a Havre.

LANA.— 71 fardos por el Breda a Dunkerque.

96 fardos por el Palm Branch a Liverpool.

TRIGO.— 6,248 sacos por el Breda a Amberes.

6,250 sacos por el Breda a Amberes.

1,388 sacos por el Mapple Branch a Callao.

3,195 sacos por el Amasis a Hamburgo.

12,700 sacos por el Amasis a Callao.

Valparaíso, Junio 25 de 1926. — Agustín Gazitúa, Jorge Gazitúa. Corredores en productos de exportación Casilla N.o 291. Blanco N.o 944.— Teléfono Inglés N.o 2950.

TRIBUNALES DE JUSTICIA

MOVIMIENTO HABIDO EN 26 DE JUNIO DE 1926

CORTE SUPREMA

Cuenta general

2. Contra Luis Guerrero Guerrero, acuerdo; redactor, señor Alcérreca.

3. Ramón Serrano con Tulio Molina y otros, acuerdo.

Las demás no vistas.

Alegaron: Don Franklin Otero, por el recurso y don Alfredo Moreno, contra el recurso, en la 3ª

Fallada de acurdo

Horacio Meza contra Juan Andreoli, sin lugar forma; redactor, señor Lagos.

EXAMEN DE ABOGADOS

Fuero aprobados ante la Comisión respectiva y prestaron el juramento de ley, los siguientes señores, con las memorias que se expresan:

Don Jorge Miranda Herrera, "Derecho presupuestal chileno".

Don Alfonso Arancibia A., "Del problema de la indagación de la paternidad ilegítima y su solución en el Código Civil".

Don Carlos Tolosa Fontecilla, "De la rescisión de la venta por lesión enorme"; y

Don Eduardo Pérez Salas, "Capacidad de la mujer casada comerciante".

CORTE DE APELACIONES

Primera Sala

Relator, señor Silva.

1. Vicente Aliste con Leonardo Papapietro, fallada.

3. Juan Castagnetto con Natoli di Sperlinga, en acuerdo.

4. Contra Luis González, en trámite.

5. Contra Domingo Núñez y otro, fallada.

6. Contra Alfonso Valenzuela, fallada.

7. José del C. Buzeta con Roberto Alderete, fallada.

8. Vicente Goyoaga con José María Torres, en trámite.

9. Abel Saavedra contra Gilda Hoter, fallada.

10. Jorge Wilson contra Ramón Petit, fallada.

Alegatos:

Don Daniel Schweitzer con don Darwin Rossel, en la 3ª

Don Jorge Wilson con don Ramón Petit, como parte, en la 10ª

Fallada de acuerdo

Compañía de eSguros La Hormiga con Laura Silva y otros.

Falladas en cuenta

Contra Pedro González y otros.

Belisario Lavón con Cesáreo Fernández.

Contra Juan Figueroa.

Segunda Sala

Relator, señor Bernales.

1. A. Davis contra N. Morel, Acuerdo.

7. Municipalidad de Santiago, nombramiento de árbitro. Alegatos pendientes.

No vistas las demás.

Agregada:

Contra Aurelio Vera, aprobada.

R. Matte con J. Matte, de ayer.

Alegó don Rafael Mozó con don G. Fuentes.

Alegaron:

En la 1, don Eduardo Grez P. con don Guillermo Fuentes.

En la 7, don Nicanor Zuloaga con don Guillermo Varas.

Tercera Sala. Relator señor Videla y opositor señor Rodríguez L.

Agregada: Contra Carlos Román Toro, revocada.

1 Ernesto Holzman y otro con Alfonso Lizarralda, en trámite.

4 Hermín, Hugo y Leigh con Vicente Gallano, id.

6 Salvador Echeverría y otros con Alejandro Echeverría, sin estado.

7 Enrique Lyon con Suc. Roberto Lyon, en trámite.

Continuaron los alegatos en la causa de Forastal de Campbell con Campbell de M. y quedó en acuerdo.

Alegatos

Don Luis Salinas Martínez con don Enrique Berboza y don Pedro Daza.

Don Eduardo Varas en la agregada.

Fallada de acuerdo

Eugenio Pastor con Luisa Matte Hurtado.

Cuarta Sala. Relator Sr. González (Opositor Sr. Alvarez)

1 Miguel A. Calvo con Alfredo Agar y otro, acuerdo.

2 Idem. Idem.

3 R. Olivares con P. Tapia R., suspendida.

4 Contra E. Gutiérrez, invalidada.

5 Sumario robo a M. Acuña, aprobada.

6 Sumario robo a L. Lee, aprobada.

7 Sumario muerte de N. N.

8 Sumario muerte de M. Moreno.

9 Sumario homicidio frustrado de B. Donoso, aprobada.

10 Sumario homicidio de M. Lagos, aprobada.

11 Sumario homicidio de M. Valenzuela, aprobada.

12 Sumario suicidio de E. Larraín, aprobada.

13 Sumario suicidio de O. Parcheco, aprobada.

14 Sumario suicidio de G. Yahu Reve, aprobada.

15 Sumario incendio en el almacén de Olavarría y Co., suspendió efectos.

16 Sumario incendio de totora a F. Baez, aprobada.

17 Sumario incendio de cáñamo de A. Ortega, aprobada.

18 Sumario incendio en el Retén Carabineros de Río Blanco, aprobada.

19 Contra A. Ramírez. Mal anunciada.

Del acuerdo:

Jorge A. Guerra con Roberto Lacourt.

Alegaron:

En la 1.a don Miguel A. Calvo con don Ambrosio Montt.

En la 2.a don Ambrosio Montt con don Miguel A. Calvo.

En la 4.a don Ernesto Peña, revocada.

EN MENAJE

OFRECEMOS UNA VENTA

REALMENTE EXTRAORDINARIA

A PRECIOS DE GRAN OCASION

EN LOZA Y PORCELANA

SERVICIOS de mesa, en dibujo azul, compuestos de 83 piezas $ 170.00

SERVICIOS de mesa, en semi-porcelana lacre y celeste, 83 piezas $ 320.00

VARIOS servicios incompletos, en porcelana, semi-porcelana y loza, $ 320, $ 290 y $ 180.00

TAZAS para té, dibujos surtidos, $ 3 y $ 1.90

TAZAS en semi-porcelana inglesa, blanca, para desayuno, $ 2.50, para té, $ 2.10, para café $ 1.60

PLATOS para postre, en semi-porcelana inglesa, blanca $ 1.25

ENSALADERAS de loza blanca, según tamaño, $ 4.90 y $ 3.20

SOPERAS blancas, en semi-porcelana inglesa, $ 25.00

SOPERAS blancas en semi-porcelana inglesa, sin tapa, excepcional, $ 15.50

GUISERAS en semi-porcelana inglesa, blanca, $ 16.50

TETERAS blancas en semi-porcelana inglesa, blanca $ 8.90

AZUCAREROS y lecheros blancos, en semi-porcelana inglesa, $ 5.90 y $ 4.50

VASOS de medio cristal "Portieux", excepcional $ 0.70

EN FIERRO ENLOZADO

OLLAS de dos asas, color marrón, del 28 al 20, $ 16.50, y $ 9.50

OLLAS de dos asas, color marrón, forma cónica, del 32 al 20, $ 23, y $ 9.50

OLLAS de una asa, color azul, del 26 al 14, $ 16.50, y $ 5.90

CACEROLAS "Bombées", azules, con tapa, del 22 al 12, $ 9.50, y $ 3.50

CACEROLAS cilíndricas, color azul, sin tapa, del 24 al 14, $ 8.90 y $ 3.25

TETERAS color marrón, del 26 al 14, $ 17.50 y $ 8.50

LAVATORIOS blancos con borde azul, del 40 al 28, $ 8.50 y $ 3.90

EN VARIOS

CUCHILLOS para mesa, la docena $ 11.90

CUCHARAS de madera, según tamaño, $ 1.90 y $ 0.70

CALENTADORES para camas, en aluminio y fierro bronceado, lisos y acanalados $ 8.90

SOPERAS, Fuentes, Azafates, Platos y Tazas con dibujo azul, desde $ 9.90, hasta $ 1.20

JABON de Marsella, importado, el pan de 250 gramos, precio excepcional $ 1.20

CALENTADORES de aluminio, con pequeñas averías $ 4.00

CASA FRANCESA

VEA NUESTRAS VIDRIERAS DE LA CALLE ESTADO

A V I S O S E C O N O M I C O S

1.—Avisos judiciales

CONCURSO NECESARIO SOCIEdad Minas de Plata Nueva Elqui: Por auto de 18 del presente mes expedido por el señor Juez del Segundo Juzgado Civil don Octavio del Real se ha declarado en concurso necesario a la Sociedad Anónima Minas de Plata Nueva Elqui. Se designó síndico provisorio a don Enrique Kraemer y se fijó para que tuviera lugar la primera junta el 30 de Julio próximo, a las tres P. M.—El Secretario. 28-J

POR AUTO DEL 5.o JUZGADO CIvil concedióse la posesión efectiva de la herencia de doña Rosenda Jaond a doña Atalicia Gaona Retes. 12-Julio

REMATE.—EN EL CONCURSO DE hipotecarios formado a la propiedad de Chiloé Núms. 186|98, perteneciente a la sucesión de don Moisés del Páramo se pidió ante el 5.o Juzgado Civil el remate de dicha propiedad y se proveyó lo siguiente: Santiago, 21 de Junio de 1926.—Como se pide, con citación y se señala para la subasta el 29 de Julio, a las 2 P. M. Fíjense carteles y publíquense avisos en el diario "La Nación".—C. Valdovinos. —Vicente Castro, secretario.—Mínimun para la subasta la suma de $ 68,666.66. Bases y antecedentes: secretaría del 5.o Juzgado Civil de Mayor Cuantía.—El secretario. 28-J

SE AVISA AL PUBLICO PARA los efectos legales que don Augusto Schweitzer ha revocado el poder general que tenía conferido a don Luis Bozzi por escritura del 16 de Noviembre de 1921 ante el Notario de Santiago don Abraham del Río. 29-J

REMATE JUDICIAL.— POR REsolución del señor juez del 5.o Juzgado Civil, juicio Otero con Sotomayor, remataré al mejor postor 50 acciones comunidad salitrera Flor del Toco, el Lunes 28 del presente, a las 2 1|2 P. M., en Morandé 434. Pago al contado.— Arcadio Meza Salinas, Martillero de Hacienda. J-28

2.—Arboles, plantas, etc. (Compra-venta)

ARBOLES BARATISIMOS PIDA catálogo. Delicias 1859. 27J

MANZANAS INAPESTABLES, OLIvos, nogales, almendros. Quinta Santa Laura. Independencia 1578.

ARBOLES: PLATANOS, ALAMOS extranjeros, palmeros, almendros, manzanos, ciruelos, cerezos; damascos, perales, pa..as, duraznos; olivos, naranjos, limones; desde cinco pesos. Muestrario especial. Plaza Italia. Fachada blanca, Poniente Estación Pirque. 27—J

COMPRO BOSQUES EUCALIPTUS lo más cerca Santiago. Pago al contado. Contestar toda clase referencias. Casilla 3187, Santiago. 28J

VENDO PALMERA FENIX Y magníficas aspidistras por cambio de casa. Mosqueto 590.

QUINTA ARBORICULTURA, ARboles escogidos, baratísimos. Delicias 1859. 1.o-Julio

BAMBUES BARATOS. — VENDESE Blas Cañas 414. 28J

3.—Automóviles, afines y accesorios. (Compra-venta y composturas)

FUELMA Y CIA. LTDA., HUERFAnos 819, agentes autorizados Lincoln Ford Fordson, Repuestos Ford, legítimos. 27-Julio

VENDO FORD BUEN ESTADO servicio actual. Tratar: Kiosco 3. P. Argentina. 27—J

VENDO GONDOLA FORD, PALMA. Hipódromo 1220.

VENDO CHASSIS ESPECIAL PARA carga. Tratar: Rosas 2073. 28-J

CASA DE AUTOMOVILES, SAN Antonio 816. — Recibe automóviles, consignación, anticipa dinero. Constantemente buenos automóviles en venta, precios sin competencia. — Conviene interesados. 30J

HUDSON TURISMO, MOTOR GArantido, toda prueba carrocería, pintura, ruedas, etc., flamante. Ocasión única, $ 7,500. San Antonio 816. 23J

GONDOLA FORD CON EL MEJOR recorrido vendo barato, por no poderla atender. Casilla 4572, Correo 2.

COMPRO AUTO USADO, CUALquier marca. Mapocho 2380. J-28

DEL RECORRIDO PALMA VENDO góndola en perfecto estado. Tratar: Cotapos 1178. 27—J

VENDO FORD PARTICULAR TUrismo flamante $ 3,500. Avenida Central 176, Población París. 28—J.

AUTOMOVIL CITROEN, MAGNIFIco estado, vendo barato. Manuel Rodríguez 765.

MOTO INDIAN SIDECAR, 7 HP., perfectas condiciones vendo ocasión o cambio por sitio. Echaurren 118.

CAMION FORD DE CARGA CON dos carrocerías, cambio por tres mil pesos en leña y frutos del país. Verlo taller Vulcanización. San Diego 2131.

CAMION DODGE EN MUY BUEN estado, vendo, Valdivieso 134.

GONDOLA FORD, VENDO $ 1,100, de 1 a 3. Tarapacá 856, casa 23.

FORD EN PERFECTAS CONDICIOnes, con partida automática, de ocasión vendo. Alvaro Martínez, Huérfanos 819.

HUDSON SIETE ASIENTOS, BUEN estado, véndese. Tratar Dieciocho N.o 83, casilla 3426. 28—J

CARROCERIA AUTO FORD, PERfecto estado véndese. Tratar: San Joaquín 487. 29—J

VENDO CAMION FORD CUATRO meses uso, por enfermedad de su dueño. Tratar: 10 de Julio 348. J-28

OCASION, 3,200 VENDO GONDOla Ford semibús, buen recorrido. Sierrabella 1416.

GONDOLA FORD RECORRIDO CAtedral, mejorada con distribuidor "Delco", carburador de aluminio, especial, económico y potente, acelerador de pie, 4 neumáticos sin uso Kelly Springfield, etc., etc., se vende por ausentarse su dueño del país. Tratar: Olivares 1648, de 11 a 12 A. H. y de 2 a 3 de la tarde. J-28

1,500 VENDO CAMIONCITO FORD para carga liviana. Rogelio Ugarte 1446. J 28

CARROCERIA "LA REPUBLICA" Santiago 1477, tiene listas para vender carrocerías vinera, panadera y carga madera, primera clase, muy bien encuadrada.

RADIADORES INUTILIZABLES compra este taller. Esperanza 778.

4.—Animales. (Compra y venta)

NECESITO COMPRAR CABALLOS vareros, Dominica 129. 26J

CAZADORES, VENDO RICA PErra perdiguera café oscura. Tratar: Calle España 304. 27-J

BUENOS CABALLOS DE TODO trabajo vendo. Germán Riesco 3999. 27-J

VENDO UN LOTE DE CABALLOS fuera de servicio. Av. Pedro de Valdivia N.o 3000, "Lo Valdivieso". 28—J

CAZADORES, VENDO RICA PErra perdiguera café obscura. Tratar: Chile y España 304. J—28

GATO FINO SE VENDE, VICUÑA Mackenna 585. (

¡DUEÑOS DE QUINTAS! VENDO hermoso bull-dog nuevo, muy bravo. E. M. R. Casilla 81 D. J-28

YEGUA NUEVA, CARRERA A LA chilena, vendo. Nueva de Matte 879.

5.—Alhajas, joyas, monedas, etc (Compra y venta)

DE OCASION COMPRO CONTADO buen collar de perlas. Dirigirse de 2 a 3 a Gay 1727. J 27

SE VENDE PAJARERA, PLANTAS y alfombras usadas. Echaurren 434. J-29

7.—Aves, pájaros, huevos, etc. (Compra y venta)

HUEVOS FRESCOS, CIENTO, 45.00. Copiapó 1144. Teléfono 8904.

PAVOS Y PAVAS GORDAS VENdense en Gálvez 221. 30J

8.—Avisos varios

CARTERAS MODA TRABAJO fino. San Diego 858. 30—J.

ZAPATILLAS GOMA, COPUCHAS agua y todo artículo de goma compone Merced 12, frente al Forestal, llegar Plaza Italia. 26—J.

SE CONSTRUYEN ESTABLOS MOdernos perfectos y económicos garantidos. Presupuestos y datos: Recoleta 2502. B. Aránguiz o Galería Alessandri 24. Of. 5. 27-J

ARBORICULTOR ESPECIALISTA desea arrendar, arboleda, frutal o trabajar como socio. B. U. C. Casilla 81 D. Jl-3

SEÑORA, TRANSFORMACIONES en paño y terciopelo desde $ 4. San Diego 834.

PARRALES MODERNOS CONStruyo. Llamar: Clasificador 20.

IMPRENTA CHICA, TRABAJOS COmerciales, véndese. San Alfonso 55. J 28

9.—Contadores

WENCESLAO VILLAR G. — CONtador, Cochrane 434, Casilla 3222. Teléfono 145. Parque. 26J

10.—Casas, departamentos y piezas amobladas. (Ofrecidas y buscadas)

ARRIENDASE PIEZA AMOBLADA, balcón, calle, San Francisco 106.

ARRIENDASE DOS PIEZAS AMObladas con pensión, casa respetable. San Pablo 1388, esquina Amunátegui. J-27

PIEZA AMOBLADA, OFREZCO. Puente 562.

REGIA PIEZA AMOBLADA, BALcón, lavatorio patente, se arrienda. Bandera 236.

COMODAS PIEZAS AMOBLADAS, arriéndase, caballeros, jóvenes honorables. Alonso Ovalle 1244.

ALAMEDA 976 DEPARTAMENTO amoblado, matrimonio con, sin pensión, días, meses, baño propio. 1.o—J.

SE ARRIENDA UNA PIEZA AMOblada, con o sin pensión. San Francisco 131. 28—J.

NECESITO PIEZA AMOBLADA Los Leones, Ñuñoa. Cartas: I. M. Morandé 291, oficina 68.

ARRIENDANSE MAGNIFICAS PIEzas amobladas, centralísimas. Esmeralda 636. J 30

ARRIENDO PIEZA AMOBLADA caballero sólo o guardar muebles. V. Mackena 946. J-30

11.—Casas, departamentos y piezas sin muebles. (Ofrecidas y buscadas)

Casas

SE ARRIENDA CASITA NUEVA amoblada, estilo colonial, todo en espléndido estado. Verla de 2 a 5 P. M. Bellavista 0497. N-O.

TOCORNAL 820 CASA BAJOS, Asoleada, dos patios, parrón, 7 piezas dependencias, baño, califón, toilette, gas, luz eléctrica. Se arrienda verla de 10 a 11 y media y 1 1|2 a 3. Molina 419. 27-J

$ 250 ARRIENDASE CASA. COquimbo 725. 27-J

390 CASA NUEVA, BAÑO INSTALAdo. Bellavista 0639. 1.o Julio

ALTOS CONFORTABLES, POCA familia. Teatinos 655. 27—J

300 ALTOS, 7 HABITACIONES, servicios, García Reyes esq. San Pablo. Tratar: García Reyes 745. 28-J

250 BAJOS, CINCO HABITACIOnes, patios, servicios. Tratar: García Reyes 745. 28-J

CENTRALISIMO ARRIENDASE casa $ 600 11 piezas fuera dependencias. Estado 239. 27—J.

ARRIENDASE CASA $ 350. BAScuñán Guerrero 986. 27-J

$ 1,000 ESPLENDIDA CASA ESquina, bajos, calle Diez y ocho 196. Diez dormitorios, tres salas de baño. Salón, comedor, hall, dos patios dependencias y garage anexo. Tratar: altos. 27-J

ARRIENDAS 550 PESOS. ALTOS, Agustinas 1521, salón hall, escritorio comedor, cinco dormitorios, dependencias. Tratar: Agustinas 1535.

¿Quiere Ud. arrendar su casa rápidamente?

Dé hoy mismo la orden de arriendo a la oficina de LUIS SILVA CORTES Y CIA., AGUSTINAS N.o 1320 (nuevo local). Tenemos un sinnúmero de pedidos de casas de valor de $ 400 a $ 1,200. Necesitamos con urgencia 8 casas de valor de $ 400 a $ 500 en barrios de carros, que sean higiénicas y modernas, para clientes serios, solventes, antiguos clientes de esta oficina.

La oficina se encarga de la publicación de avisos sin gasto alguno para usted. Impóngase de los pedidos de casas que tiene, y se convencerá que la forma más rápida y práctica de ARRENDAR SU CASA es entregarle la orden a una oficina activa y seria.

1320 = AGUSTINAS = 1320

LUIS SILVA CORTES Y CIA.

$ 160 ARRIENDO ALTOS CARMEN 197. 27J

ARRIENDO DOS CASAS 14 PIEZAS 450 pesos. Tratar Maipú 638. J 30

$ 260, ARRIENDASE ALTOS SEIS piezas, fuera servicio y azotea. Lira 1186. J 27

ARRIENDO CASA COMODA, FLAmante, Grajales 2346, entre República y España, jardín y gallinero extenso. J 29

$ 350 ARRIENDO COMODA CASA, 10 piezas, garage. Echeverría 995. J 27

$ 220 ARRIENDO CASITA CITE. Marcoleta 452.

ARRIENDO CASAS TRES PIEZAS. Gálvez N.o 209. 29-J

$ 120 SE ARRIENDA BUENA CAsa calle Los Aromos N.o 749. Tratar: Santo Domingo 4725. (Góndolas Blanqueado). 27-J

ARRIENDO CASA ROGELIO Ugarte 1505 $ 180. Tratar; San Diego 636. 30-J

250 ARRIENDASE CASA, LUZ, cocina, gas, sin niños. Fariña 447. 27-J

$ 200 ÑUÑOA. Av. HOLANDA 450. Arriendo casita buena quinta. 27—J.

$ 360 COMODA Y ELEGANTE CAsa, Juárez 885. Tratar: V. Mackenna 1537. 27-J

240 CASA 8 PIEZAS, PATIO Y servicio, Juárez 764. 27-J

140 CASAS 6 PIEZAS EN ALTOS, muy higiénicas, Juárez 764. 27-J

$ 550 ARRIENDOS CASAS NUEVAS altos independientes, Blanco Encalada frente Escuela Militar; Tratar: San Ignacio 802. 28-J

ARRIENDO CASA COMODA, JUArez 868, con sitio 3,400 metros, apto industrias, criadero de aves. Tratar: San Martín 575. J-29

ARRIENDO CASA GRANDE EN muy buen estado N.o 1882. J-28

SE ARRIENDAN ESPLENDIDAS casitas cuatro piezas. Gálvez 249. J-28

$ 250 ARRIENDASE CASA ASOleada con galería, ocho departamentos, recién empapelados. Libertad 766. J-27

$ 120, 135, 160 ARRIENDASE CAsitas flamantes, muy lindas, de 3 piezas y servicios, únicas en su estilo para gente decente. Tome autobús Salvador y se baja en Lautaro. Cité Blanca. Avenida Manuel Infante 1436. J-30

$ 300 COPIAPO, ENTRE MADRID y Maestranza. Bajos sin altos, tres dormitorios, salón, comedor, escritorio, hall, patio y dependencias. Tratar: Bandera 163. J-27

$ 420 SAN ISIDRO, BUENA CASA en altos, cuatro dormitorios, salón, comedor, escritorio, hall, pieza de toilette instalada, dependencias. Tra-

$ 150 ARRIENDO CASITA. LOPEZ 889. J 27

300 ARRIENDASE CASA NUEVA, nueve habitaciones, dos patios embaldosados, dos toilettes, electricidad. San Ignacio 1448.

$ 90 ARRIENDO CASITA INDEpendiente. Tratar San Alfonso 1568. J 27

ARRIENDASE BUENA CASITA. — Prat 573. Canon $ 180. 27—J

$ 70 ARRIENDO CASAS HIGIENIcas. Franklin 1025. 27—J

ARRIENDASE TRES CASAS REcién terminadas, dos en bajos, una en altos con cinco piezas, todo servicio. Aldunate 1260. 28—J.

$ 450 BUERAS 130 LLAVES Y tratar Siglo XX 15. 27—J.

TENEMOS PEDIDOS URGENTES de casas en arriendo en radio Norte, de $ 400 a $ 700 y Sur, de $ 400 a $ 1,000. Aseguramos buenos arrendatarios. Bandera 184. Videla y Cantelli. 27—J.

CASA INTERIOR ARRIENDASE.— Grajales 2524.

$ 330 ARRIENDO CASA CINCO piezas, baño, hall arboleda. Sevilla 1345. 29-J

CASITA NUEVA, 5 HABITACIOnes, patios, todo servicio, arriéndase Avenida Italia 1319, cerca Santa Isabel. Camiones Salvador una cuadra. Domeyko 2492. 27-J

ARRIENDASE COMODA CASA, Nataniel 341. Tratar: Arturo Prat 368. Llaves al lado. Canon $ 700. 28-J

NECESITO PARA EL 1.o CASA para matrimonio solo en bajos, canon hasta 160 pesos. Prefiero barrio Matadero cerca carros.—C. M. S., Casilla 1014.

SE ARRIENDA O VENDE CASA moderna, central, tres pisos pasa familia corta; hall, azoteas, calefacción central, baños instalados, garage, departamento para profesional. Canon 1,000 pesos. Dirigirse: Casilla 361.

$ 450 ARRIENDO EXTENSA CASA Martínez de Rozas 2562. Tratar: García Reyes 690.

$ 305 ARRIENDASE CASA 6 PIEzas. Gorbea 2830. Casi esquina Bascuñán.

NECESITO BUENA CASA, CENtralísima, amplias salas. "Aristocrático Estudio Balle". Castro 706.

180 CASA CHICA, MUY ASOLEAda. Macul 2171.

ZU VERMIETEN IN DEUTSCHEN Familienhause zwei leere Zimmer. Eins an der Strasse. Beste Bahnverbindung von und nach dem Centrum. Bulnes 267, zwischen Agustinas und Huérfanos.

$ 160 ARRIENDASE QUINTITA plantada, flores y frutas. Pedro Lucio Cuadra, 447. — Tratar: dueño.— Compañía 1065, Oficina 27.

$ 250 SAZIE, 2586, ELEGANTE CAsa bajos, cinco habitaciones, dependencias. Tratar: Blanco Encalada 1797. 1-J.

ARRIENDASE COMODA CASA 7 piezas fuera servicio. Avenida Matta 72. 29-J

$ 460 ARRIENDASE CASA MODERna en altos. Lira 317. 29-J

$ 130 ARRIENDO CASITAS 2 PIEzas cocina, patio y luz. Tratar: Matucana 101. 29-J

ARRIENDASE CASAS RECIEN refaccionadas, todo servicio. Cité Prado, Coquimbo 1030. J—30

SALON DECORADO CALLE. SANta Rosa 828.

$ 14, 18, 22 SEMANALES ARRIENdo casitas. Chiloé 1740, administración.

ARRIENDO CITEES Y CONVENTIllos, dando espléndidas garantías. Santo Domingo 849. Oficina 4.

IRARRAZAVAL 232, $ 165 ARRIENdase casas bajos, altos recién pintadas, 4 piezas, patio y servicios, entrega inmediata o resérvanse para el primero.

ARRIENDASE CASA AV. IRARRAzaval 230, seis piezas fuera de dependencias. Canon $ 330.

$ 94, 100 Y 130 ARRIENDANSE casas grandes, piezas recién empapeladas. Libertad 768. 29-J

SE ARRIENDA SITIO LORD COchrane con Eyzaguirre con madera y zinc para galpón a propósito para industria. Tratar: Santo Domingo 2232.

Propiedades

$ 65,000: Libertad, casa dos pisos independientes, bajos con 7 piezas, de familia, 4 dependencias, y 2 patios, todo servicio, altos, 8 piezas, de familia, dependencias y servicios.

$ 100,000, Cóndor, propiedad de renta, entre Gálvez y Nataniel, se presta para edificar 3 casas.

$ 52,500: Santos Dumont, bonito chalet, mide 26 x 30 metros, de esquina, consta de 6 piezas, dependencias y garage. Muy bien plantado.

$ 35,000: Sevilla (Independencia), casa recién concluída. Mide 10 x 40 metros; 5 piezas, dependencias y todo servicio.

$ 100,000: Vergara, espléndida casa-habitación, un piso, 10 piezas, de familia, 5 dependencias, 2 patios.

$ 28,500: Tocornal, casa 7 dependencias y todo servicio.

$ 300,000: Castro, gran propiedad de renta, con frente a dos calles. Produce: $ 3,170 mensuales.

$ 180,000: Dieciocho, extensa casa-habitación, de dos pisos independientes. Mide 16 por 76 metros.

$ 88,000: Sitio manzana residencial, frente a Estado, dimensiones: 12.50 x 30 metros, cerrado.

$ 14,500: Santa Isabel (Oriente), casita 4 piezas, dependencias y patios.

$ 70,000: Baquedano, 4 casas de renta, independientes. Puede venderse la mitad en $ 40,000.

Arriendos

$ 500: Espléndida casa en bajos, Grajales, cerca República.

$ 450 Toesca, inmediata carros, Altos: salón, comedor, hall, 5 dormitorios, baño, todo servicio.

$ 400: Chalet, Avenida Antonio Varas (Providencia), especial para extranjeros o matrimonio solo.

$ 550: Blanco Encalada, con 8 piezas, dependencias, baños y todo servicio.

$ 800: Santo Domingo, elegante casa, 8 habitaciones, dependencias y demás servicios.

$ 450: San Ignacio, bajos, 7 piezas, dependencias, baños, hall y demás servicios.

$ 1,500: Lujosas residencias en Plaza Brasil y calle Dieciocho.

PORMENORES:

Oficina "Todo"

HUERFANOS 1059

Piso 2.o, departamento 23

$ 350 ELEGANTE CASA 6 PIEZAS, cocina, baño, hall, patio mosaico, gallinero, luz eléctrica y gas. Cerquita carro Recoleta, Rengifo 785. 29J.

CASA RESIDENCIAL ALTOS Centralísima arriéndase. Compañía 1246. Llaves Compañía 1238.

$ 400 CHALET A 30 METROS DE Avenida Irarrázaval, moderno, jardín, baño. Anabalón. Galería Alessandri 12 A. J-28

NECESITAMOS CON URGENCIA casas en arriendo de $ 400 a $ 800. Huérfanos 1317. Guzmán y Silva.

QUINTA EN ESPEJO OFREZCO, $ 120 mensual. Dirigirse: Casilla 6568. Correo 6. Santiago.

ARRIENDO 2 CASAS, 6 PIEZAS, $ 200 y 300. Av. Matta 1121. Verla de 2 a 4.

$ 510, PLAZA YUNGAY, SOTOMAyor 685, casa moderna, 8 dormitorios, gran salón decorado, comedor, pieza toilette, despensa, piezas servidumbre, 2 patios. Tratar: Nataniel 541.

130 CITE CASAS INDEPENDIENtes. Tratar: Marcoleta 432.

ARRIENDO CASA ESQUINA DOS pisos con dos grandes locales para almacenes a una cuadra Mercado Municipal. Referencias: Ramírez 74. 28—J

$ 200 BUENA CASA, 5 DEPARTAmentos y dependencias galería. Tratar: Pasaje Fernando 1129.

350 CASA HABITACION NUEVA. Maestranza 914.

CASAS, PIEZAS GRANDES, PAPEles finos, pisos encerados, se arriendan. Canon mensual: $ 190, $ 220. Tratar: Avenida Matta 577.

OFICINAS EN BANDERA, ARRENdamos, altos, contiguos a los Tribunales de Justicia; tienen mucha luz y muy bien tenidas. Moneda 1030.

160 ARRIENDO CASA, BARROSO 83. Jl-1.o

$ 600 ARRIENDASE CASA GRAN de toda comodidad. Molina 152.

CASA INTERIOR ARRIENDASE. Grajales 2524.

$ 100 ARRIENDO CASA TRATAR: Bulnes 968. 27-J

$ 480, ARRIENDASE REGIA CASA decorada y con parquet. Recoleta 284.

CASA EN ALTOS, ALAMEDA 2390, Se arrienda. Tratar: Av. España 22. 29-J

ARRIENDO ESPLENDIDA CASA recién terminada, diez habitaciones, de todo lujo, hall y todo confort. — Carmen 785. 29J

220, 300, ARRIENDO CASAS NUEvas, confortables, bajos. Tratar: Madrid 759.

Departamentos

ARRIENDO AMPLIO DEPARTAmento. Rondizzoni 2142. 27—J.

120 ARRIENDASE DEPARTAMENto, Nataniel 1169. 26J

SE ARRIENDA UN DEPARTAMENto de tres piezas. Maturana 558. 27J

ARRIENDO LINDO DEPARTAMENto o pieza amoblada con o sin pensión, balcón calle, Arturo Prat 607. J 27

ARRIENDASE DEPARTAMENTO central. Nataniel 118. Tratar: San Diego 139. 28-J
Diego 219. J-28

ARRIENDO DEPARTAMENTO DOS o tres piezas, luz eléctrica. Personas sin niños, Carmen 933. J-28

ARRIENDO DEPARTAMENTO INdependiente, 5 piezas y servicios. Huérfanos 3045. J-27

$ 85 ARRIENDO DEPARTAMENto. Echaurren N.o 354. 27-J

ARRIENDASE DEPARTAMENTO O pieza. Maestranza 439. 29—J

ARRIENDASE DEPARTAMENTO dos piezas. Molina 134. 27—J.

DEPARTAMENTO 2 PIEZAS, COcina, arriéndase, casa honorable. Carrera 660.

ARRIENDO DEPARTAMENTO tres a cuatro piezas, personas honorables. Alonso Ovalle 1260.

DEPARTAMENTO DOS PIEZAS arriendo a matrimonio o personas sin niños con o sin pensión. Gorbea 2337. Casita 12.

ARRIENDO MATRIMONIO SOLO cómodo departamento. Libertad 1321. J-28

$ 100, ARRIENDO DEPARTAMENto. Aldunate 1671.

SE ARRIENDA DEPARTAMENTO de dos piezas a personas solas. San Isidro 179.

$ 130 ARRIENDO DEPARTAMENto tres piezas, luz eléctrica, matrimonio solo, casa nueva. General Mackenna, Sama 1471.

SE ARRIENDA UN DEPARTAmento cuatro piezas con toda servidumbre. San Vicente 1356.

DEPARTAMENTO CINCO PIEZAS, arriéndase. Pasaje Balmaceda 23. 28J

ARRIENDANSE LINDOS Departamentos. San Antonio 41.

ARRIENDO DEPARTAMENTO DOS piezas grandes, luz y cocina a personas serias. Domínica 227.

CASA FAMILIA ARRIENDA DEpartamento 2 o 3 piezas. Bascuñán 627. J-28

DEPARTAMENTO DE DOS PIEZAS se arrienda. Arturo Prat 848.

A LA CALLE ARRIENDASE DEpartamento o pieza asoleada. Andes 2839.

Piezas

GRAN PIEZA ARRIENDASE, PAra dos señoras. Ejército 390. Detalles. 29J

SE ARRIENDAN 2 ESPLENDIDAS piezas con balcón a la calle. Santa Rosa 203. 28-J

SE ARRIENDA BUENA PIEZA PAra matrimonio, balcones calle con pensión. Santa Rosa 216. 27-J

SAN ISIDRO 221, PIEZA BALCOnes calle, pensión. 27-J

CENTRAL ARRIENDASE PIEZA grande para bodega o guardar muebles. San Francisco 204. 27-J

ARRIENDO PIEZA A PERSONA Sola. Tocornal 636. 28J.

ARRIENDASE DOS O UNA PIEZA, ventana a la calle. Molina 388. J-27

ARRIENDO PIEZA. SAN ANTONIO 265. J 30

SE ARRIENDA PIEZA. TRATAR: Moneda 2945, C-6. 28-J

ARRIENDASE PIEZAS CALLE, asoleadas. San Ignacio 311. 27—J

ARRIENDASE PIEZAS. SERRANO 244. 28-J

SE ARRIENDAN TRES PIEZAS. Gálvez 1373. 29-J

ARRIENDO UNA PIEZA CON TOda comodidad, a persona seria. Cochrane 533.

CALLE RATINOFF 552, LINDAS piezas con sin muebles.

ARRIENDO UNA PIEZA. SERRAno 682.

ARRIENDO PIEZA CENTRAL. Bandera 236.

ARRIENDANSE UNA O DOS grandes piezas, balcón calle. Maestranza 1260.

CASA SERIA, ARRIENDA PIEZA persona empleada. San Ignacio 360. Casa dos.

SE ARRIENDA UNA PIEZA. BEllavista 257. 28—J.

ARRIENDO ESPLENDIDA PIEZA. Lira 1142.

ARRIENDO PIEZA. ALAMEDA 3081. Casa 9.

ARRIENDO DOS PIEZAS PUENTE 756. 29J

SE ARRIENDA UNA PIEZA EN casa de familia. Herrera 516.

ARRIENDO PIEZAS ARTURO Prat 594. 1.oJ

ARRIENDASE BUENAS PIEZAS sin pensión. Serrano 341.

ARRIENDO PIEZA SAN ANTONIO 265. 28J

ARRIENDASE UNA PIEZA SIN muebles, central. Esmeralda 636. J 30

NECESITO PIEZA O DEPARTAmento puerta a la calle, independiente, dirigirse indicando canon por meses y dirección, a Casilla 2908. Correo Central. J 28

ARRIENDO PIEZAS DEPARTAmentos, Delicias 2465, casa 8. J-30

UNA O DOS PIEZAS, MATRIMOnio o persona sola. San Joaquín 199. J-29

ARRIENDASE PIEZA BALCON CAlle, casa familia. Sotomayor 25.

ARRIENDO 2 PIEZAS. MONEDA 3061. J-29

ESPLENDIDA PIEZA A LA CALLE, entrada independiente, cinco cuadras centro, arriéndase sola o con dependencia. Tratar: Monjitas 841, Cigarrería.

90 ARRIENDO PIEZA. MIRAFLOres 380.

SE ARRIENDAN PIEZAS $ 63 Y 93. Cochrane 1612.

SE ARRIENDAN 2 PIEZAS. ARAUco 1090. 28—J

PIEZAS HIGIENICAS ARRIENDO. Barroso 83. Jl-1.o

ARRIENDO DOS PIEZAS, MOLINA 402.

SE ARRIENDA UNA O DOS PIEZAS Maturana 759. 28J

ARRIENDO PIEZ.. ROSAS 1615. Casa 12.

Ofrecemos $ 40,000 en 2.a hipoteca con garantía de buena propiedad urbana o rural, en Santiago. **GUZMAN & SILVA** 1317 - HUERFANOS - 1317

12.—Compra y venta de casas y sitios

$ 1 M2. CERRO NAVIA, SITIOS de m|m 11,000 metros, inmediatos tranvías. Facilidades de pago. Bandera 168.

$ 13 M2. BARRIO INDEPENDENcia. Sitios de 8 metros frente. Facilidades pago. Carlos Ossandón B.

$ 6,000 POBLACION CENTENArio, San Gerardo. Sitio cerrado, arboleda, agua riego. Mide 8.36 por 50.16. Bandera 168.

$ 20,000 INMEDIATA BELLAVISta. Buena construcción, cuatro piezas, dependencias, patio. Deuda 14 mil pesos. Carlos Ossandón B.

$ 25,000 AVENIDA LA PAZ, CASA 5 piezas. Dependencias. Bandera.— Carlos Ossandón B.

$ 28,000 SOTOMAYOR, PROXIMO Castillo dos casitas, una 8 piezas, otra 6, cocina y patio. Renta, 3,540 pesos anuales. Bandera 168.

$ 30,000 CARRASCAL, CASA CINco piezas hall, dependencias, lindo parrón, cierros de ladrillos. Carlos Ossandón B.

$ 35,000 CIENFUEGOS SITIO, MIde 8.70 por 19 metros, galpón fierro galvanizado. Bandera 168.

$ 40,000 BRASIL, PROXIMO COMpañía. Edificio sólido. Altos, 6 piezas, galería, servicios, bajos: almacén o bodegas. Bandera 168.

$ 50,000 INMEDIATA SAN PABLO, seis piezas, establo 12 vacas, cochera. Bandera 168.

$ 55,000 NUEVA DE MATTE, SIEte piezas, galerías, baño, dependencias, gallinero, arboleda, parrón. Superficie 1,425 metros. Bandera 168.

$ 55,000 INDEPENDENCIA, OCHO piezas, dependencias, dos patios, parrón. Carlos Ossandón.

$ 58,000 PROXIMO GARCIA REyes, un piso, perfecto estado conservación, 6 piezas, tres dependencias, patio. Deuda $ 14,000 Banco Hipotecario. Bandera 168.

$ 60,000 PROXIMO PIO IX, UN piso, ocho piezas, hall, pieza toilette, dependencias, patio. Carlos Ossandón B.

$ 70,000 PROXIMO A BELLAVISta y Pío IX. Lindo sitio 1,674 m2, con 27 de frente, galpón fierro galvanizado. Bandera 168.

$ 80,000 PROXIMO ESPERANZA, hall, dieciocho piezas, baño, dependencias, dos patios. Carlos Ossandón B.

$ 80,000 INMEDIATA INDEPENdencia, propiedad renta. Consta: almacén con casa anexa, además tres casas con 5 piezas cada una, cocina, patio. Bandera 168.

$ 85,000 INMEDIATO RECOLETA, dos pisos, bajos: salón, hall, comedor, cuatro dormitorios, baño, cuatro dependencias, patio, parrón. — Altos: hall, comedor, salón, tres dormitorios, galería, tres dependencias. Carlos Ossandón B.

$ 90,000 BELLAVISTA, HALL, ESeritorio, salón, comedor, tres dormitorios, además 4 dormitorios inconclusos, patio y galerías. Bandera 168.

$ 95,000 INMEDIATA CIENFUEgos. Habitación y renta. Bajos: 5 piezas, baño, dependencias, patio, altos: 5 piezas, baño, servicios, galería. Bandera 168.

$ 95,000 CUMMING, DOS PISOS, dependientes, ocho piezas, hall, baño, dependencias, patio. Deuda 51 mil pesos Caja de Ahorros. Carlos Ossandón B.

$ 110,000 PROXIMO SAN MARTIN construcción antigua un piso, diez piezas, habitaciones, cinco piezas, servidumbre, dependencias, tres patios, parrón. Superficie 1042 m2.— Bandera 168.

$ 120,000 PROXIMA BRASIL, UN piso hall, salón (parquet roble), comedor, cinco dormitorios, baño, galerías, dependencias, dos patios.— Carlos Ossandón B.

$ 125,000 BONITA CASA MODERna, esquina, hall, ocho piezas, dos toilettes, dependencias, jardín, garage. Deuda 40 mil pesos Banco Hipotecario. Bandera 168.

$ 130,000 ELEGANTE RESIDENcia moderna, dos halls, salón, escritorio, comedor, pieza toilette, 4 dormitorios, dos piezas baño, pieza guarda-ropa, pieza servidumbre, dependencias. Carlos Ossandón B.

$ 65,000 AVENIDA MATUCANA.— Consta de dos casas y un almacén, edificio de dos pisos en perfectas condiciones, reune toda clase de comodidades. Renta $ 700 mensuales. Miguel Fuenzalida B., Moneda 1061

$ 16,000—$ 35,000 AVENIDA SANtos Dumont (Recoleta), dos regias propiedades de dos pisos independientes, reunen toda clase de comodidades. Miguel Fuenzalida B., Moneda 1061.

$ 160,000 LARRAIN GANDARIllas, chalet moderno (Providencia). Dos chalets independientes, habitación y renta, garage, esquina, consta de ocho piezas fuera de dependencias, cada uno, piezas con parquet, hall, decorados, reune toda clase de comodidades. Deuda hipotecaria $ 80,000. Miguel Fuenzalida B., Moneda 1061.

$ 65,000 LARRAIN GANDARILLAS, chalet nuevo. Consta de seis piezas fuera dependencias, toda clase de comodidades, garage. Miguel Fuenzalida B., Moneda 1061.

$ 860,000 AHUMADA, PROXIMO Delicias. Regia propiedad de renta; consta de tres grandes almacenes y dos casas de habitación, independientes, todo con contrato, en todo el centro comercial, todo arrendado a casas comerciales de primer orden. Deuda Caja Hipotecaria 350 mil pesos. Se recibe en parte de pago una propiedad sin deuda, resto dinero, dando toda clase de facilidades para el pago. Miguel Fuenzalida B. Moneda 1061.

$ 110,000 ALMIRANTE BARROSO. Grupo de cuatro casas independientes, construcción de cal y ladrillo muy central y bien ubicadas, deuda hipotecaria $ 40,000. Renta mensual $ 1,200. Miguel Fuenzalida, B Moneda 1061.

$ 195,000 AMUNATEGUI, SITIO.— Mide 18 por 68 muy bien ubicado deuda hipotecaria. Miguel Fuenzalida B., Moneda 1061.

$ 180,000 RESIDENCIA MODERNA de tres pisos. Ubicación inmejorable, piezas todas con parquet, hall toda clase de comodidades modernas, edificio de cal y ladrillo, garage, toda comodidad. Moneda 1061. Miguel Fuenzalida B.

$ 90,000 ANGAMOS, UN PISO, 18 piezas fuera dependencias, piezas de baño, dos patios, mide 16x60. Deuda $ 44,000. Miguel Fuenzalida B. Moneda N.o 1061.

$ 320,000 DE RENTA, AVENIDA Vicuña Mackenna, primera cuadra grupo de cuatro casas independiente. Residencias de primera clase, superficie 1,000 metros cuadrados. Deuda Caja $ 150,000. Renta anual 35 mil pesos. Miguel Fuenzalida B., Moneda N.o 1061.

$ 400,000 DE RENTA ESQUINA Avenida Vicuña Mackenna, grupo de casas y un almacén. Buenas residencias y un gran almacén esquina, grupo de seis casas independientes, todas de primera clase, en muy buen estado y condiciones, ubicación de primer orden. Mide 40x35. Renta anual $ 40,000. Deuda Caja $ 60,000. Miguel Fuenzalida B., Moneda 1061.

$ 65,000 SITIO AVENIDA VICUÑA Mackenna. Mide 22.67x50. Miguel Fuenzalida B., Moneda N.o 1061.

$ 150,000 HABITACION Y RENTA dos residencias, recién edificadas nuevas y modernas. Toda comodidad y confort, construcción de primera clase, dos casas independientes. Miguel Fuenzalida B., Moneda 1061.

$ 190,000 HABITACION Y RENTA. Avenida Brasil, próximo Delicias.— Dos casas independientes, habitación y renta, en perfectas condiciones, todo reune comodidad y confort.— Renta anual $ 1,600. Deuda hipotecaria $ 60,000. Miguel Fuenzalida B., Moneda N.o 1061.

$ 50,000. OCASION, CHALET en Ñuñoa, a una cuadra tranvías, tres pisos, 870 metros, doce piezas, vestíbulo, bonito jardín quinta, parrón, árboles frutales, dependencias. Hudson y Silva. Huérfanos 1243.

$ 230,000. EXTENSA RESIDENCIA en Vergara cerca Alameda, 1,700 metros, un piso, muy buen estado 12 amplias habitaciones, dependencias, 2 baños, gran patio, parrón conservatorio de plantas, jardín facilidades de pago. Huérfanos 1243.

$ 110,000. OCASION, PROPIEDAD de renta, produciendo el 16 o|o en esquina muy comercial de Av. 10 de Julio, de gran porvenir, compuesta de varias casas y almacenes que pagan puntualmente. Deuda Caja Hipotecaria, Hudson y Silva. Huérfanos 1243.

$ 150.000. SAZIE, UNA CUADRA Alameda, cuatro casas de renta en edificio dos pisos, cada una siete piezas, dependencias, patio, hall. Produce $ 17.000. Huérfanos 1243.

$ 35,000. AV. INGLATERRA esquina inmediata Av. Independencia, dos pisos, dos casas, almacén, garage, jardín, Hudson y Silva. Huérfanos 1243.

SITIOS CHICOS FRENTE AL SAN Cristóbal, quedan cuatro lotes disponibles entre 200 y 300 metros de superficie, a un precio muy conveniente. Huérfanos 1243.

$ 21,000. ANTES Av. MATTA, casa un piso, 7 piezas, dependencias, patio, alcantarillado, agua potable, luz eléctrica, Hudson y Silva. Huérfanos 1243.

$ 35,000. ESQUINA AV. MATTA, inmediata a Maestranza. Huérfanos 1243.

$ 32,000. MAESTRANZA ANTES Av. Matta, casa muy bien tenida un piso, 7 piezas, dependencias, patio, todo servicio. Hudson y Silva. Huérfanos 1243.

$ 25,000 BARRIO SAN CRISTOBAL, buena casa habitación, un piso, 7 piezas, patio alcantarillado, luz eléctrica, agua potable. Huérfanos 1243.

$ 42,000. AV. RECOLETA, 39 metros de frente, a dos calles casas, un piso, seis piezas, dependencias, dos patios, todo servicio. Hudson y Silva. Huérfanos 1243.

$ 35 METRO, SITIO LORD COCHRANE, a un paso tranvías, 2,000 metros. Huérfanos 1243.

$ 85,000 VENDEMOS ESPLENDIDA casa de un piso en la Avenida Recoleta, con frente estucado dos patios, dos halls, cinco dormitorios, gran comedor, gallinero y dependencia. La propiedad mide 10 x 45, se encuentra ubicada cerca de Mapocho. Tratar: Agustinas 1320.— Luis Silva Cortés y Cía.

$ 65,000 VENDEMOS LINDA CASA nueva en calle las Rosas, central, la casa tiene cuatro dormitorios, jardín, halls, comedor, escritorio, toilette y dependencia. Tratar: Agustinas 1320.— Luis Silva Cortés y Cía.

$ 70,000 VENDEMOS EXTENSA casa en calle Castro con dos patios, cinco dormitorios, parrón, gallinero y dependencia. Tratar Agustinas 1320.—Luis Silva Cortés y Cía.

$ 400,000 VENDEMOS ESPLENDIDA residencia con renta en calle Moneda central. Los bajos arrendados en 700 y los altos en 2,000 mensuales. Deuda Caja Hipotecaria $ 240,000. Tratar: Agustinas 1320. —Luis Silva Cortés y Cía.

190,000 VENDEMOS O PERMUTAMOS por propiedad de renta la mejor casa de la Avenida Matta con una superficie de 2,000 metros. La casa tiene jardín, ocho dormitorios, dos halls, todas las piezas con parquets y numerosas dependencias. Deuda Banco Hipotecario $ 40,000. —Luis Silva Cortés y Cía.

$ 32,000 VENDEMOS LINDA CASA nueva en calle Cuevas cerca de Diez de Julio, de cal y ladrillo, estucada, tiene hall, comedor, salón, 3 dormitorios y dependencias. Tratar: Agustinas 1320.

$ 110,000 TENEMOS ORDEN EXCLUSIVA de vender gran sitio esquina en calle Brasil a una cuadra de la Alameda, mide 15x35, se pueden construir tres buenas casas independientes. Tratar: Agustinas 1320.

$ 75,000 CASA DE UN PISO FRENTE al Parque Forestal, calle Huérfanos. Tratar: Agustinas 1320.

$ 38,000 VENDEMOS CASA QUINTA en Ñuñoa. Deuda Caja $ 219,000.

$ 240,000 VENDEMOS GRAN RESIDENCIA con renta en calle Compañía. Produce 18 mil pesos mensual. Deuda Caja $ 90,000. Tratar: Agustinas 1320.

SI USTED DESEA COMPRAR, vender o arrendar una casa recurra a la oficina de Luis Silva Cortés y Cía. Agustinas 1320 (nuevo local). Al lado de la Notaría del Río. Esté seguro será muy bien atendido.

DESEA UD. ARRENDAR RAPIDAMENTE su casa. Dé la orden hoy mismo a la oficina de Luis Silva Cortés y Cía. Agustinas 1320. Teléfono 3862. Tenemos un sinnúmero de pedidos de casas de valor de $ 400 a $ 1,500. No olvide Ud. esta dirección: Agustinas 1320.

$ 320,000 DE RENTA AVENIDA Vicuña Mackenna, primera cuadra, grupo de cuatro casas independientes. Residencia de primera clase, superficie, 1,000 metros cuadrados. — Deuda: Caja, $ 150,000. — Renta anual, $ 35,000. — Miguel Fuenzalida B. — Moneda 1061.

$ 400,000 DE RENTA, ESQUINA Av. Vicuña Mackenna, grupo de casas y un almacén. Buenas residencias y un gran almacén esquina, grupo de seis casas, independientes, todas de primera clase, en muy buen estado y condiciones, ubicación de primer orden, mide 40 x 35. Renta anual, 40 mil pesos. — Deuda Caja: $ 60,000. — Miguel Fuenzalida B. — Moneda 1061.

$ 65,000 SITIO AVENIDA VICUÑA Mackenna. Mide [illegible]67 x 50. —Miguel Fuenzalida B. — Moneda 1061.

$ 150,000 HABITACION Y RENTA 2 residencias recién edificadas, nuevas y modernas. — Toda comodidad y confort construcción de primera clase, dos casas independientes. — Miguel Fuenzalida B. — Moneda 1061.

$ 190,000 — HABITACION Y RENTA. Avenida Brasil próximo Delicias, dos casas independientes, habitación y renta, en perfectas condiciones, todo reune comodidad y confort. Renta mensual, $ 1,600. — Deuda Hipotecaria, $ 60,000. — Miguel Fuenzalida B. — Moneda 1061.

$ 190,000 GRAN SITIO AVENIDA República, próximo Delicias. Gran sitio esquina. Mide 35 x 55. Deuda Caja: $ 60,000. — Miguel Fuenzalida B. — Moneda N.o 1061.

$ 420,000 GRAN RESIDENCIA DE lujo, Avenida República, primera cuadra. Edificio de tres pisos, con entrada para auto. Reune toda clase de comodidades modernas, y todo lujo y confort moderno. Deuda: 150,000 pesos Caja. — Miguel Fuenzalida B. —Moneda 1061.

$ 800,000 GRAN RESIDENCIA DE lujo Avenida República esquina. — Edificio de tres pisos, construcción de concreto, gran jardín y parque, todo lo más moderno y confortable. Deuda hipotecaria: 250,000. — Miguel Fuenzalida B. — Moneda 1061.

$ 140,000 AVENIDA REPUBLICA, primera cuadra. — Regia residencia moderna, consta de 8 piezas fuera dependencias, dos patios. Mide 12 x 38. —Miguel Fuenzalida B. — Moneda N.o 1061.

$ 260,000 AGUSTINAS A DOS CUADRAS de Bandera. — Un piso toda comodidad, regia propiedad de residencia, consta de 11 piezas fuera dependencias, tres patios, hall, galerías. Reune toda clase de comodidades modernas. Mide 14 x 50. Deuda hipotecaria, $ 60,000. — Miguel Fuenzalida B. — Moneda N.o 1061.

$ 450,000 HABITACION Y RENTA dos regias residencias modernas, calle Agustinas a tres cuadras de Bandera, dos regias residencias independientes de todo lujo y confort, propiedad nueva en regias condiciones muy buena renta, deuda Caja, 150,000. Miguel Fuenzalida B. — Moneda 1061

$ 60,000 AGUSTINAS ESQUINA UN piso. — Consta de seis piezas y dos patios y dependencias, baño, W. C. y demás. Hall, etc. Deuda hipotecaria, $ 20,000. — Miguel Fuenzalida B. — Moneda N.o 1061.

$ 12,000 ALMIRANTE LATORRE. — Mide 10 x 50 un piso, consta de 5 piezas fuera dependencias. Dos patios. Miguel Fuenzalida B. — Moneda 1061.

$ 260,000 AVENIDA INDEPENDENCIA esquina. — Propiedad de renta se compone de cuatro grandes almacenes con subterráneo, y tres casas de habitación, la propiedad se encuentra en la parte más comercial de esta calle. Mide 30 x 50. — Renta anual: $ 32,000. — Deuda hipotecaria, 50,000 pesos. — Miguel Fuenzalida B. — Moneda 1061.

$ 900,000 AVENIDA LAS DELICIAS, grupo de seis casas independientes, residencias de primera clase y confort, frente estuco. Deuda hipotecaria: $ 350,000 Renta: $ 90,000. Miguel Fuenzalida B. — Moneda 1061.

$ 175,000. — AVENIDA LAS DELICIAS. — Dos casas y un almacén, todo arrendado. Renta: $ 1,500 mensuales, deuda: $ 95,000, parte alta de Alameda. — Miguel Fuenzalida B. — Moneda 1061.

$ 950,000, DE RENTA, ESQUINA A dos cuadras Estado. — Consta de ocho almacenes y cuatro casas de habitación, independientes. Mide 26x55. Renta, $ 95,000. — Deuda Caja, 300 mil pesos. — Miguel Fuenzalida B., Moneda 1061.

$ 200,000 DELICIAS FRENTE A Brasil, sitio. Mide 16 x 50. — Miguel Fuenzalida B. — Moneda 1061.

$ 600,000. — DELICIAS ESQUINA de renta. — Nueve almacenes y cinco casas de habitación, independientes, edificio de dos y tres pisos, material de primera clase, propiedad en perfectas condiciones, parte muy comercial y porvenir. Renta mensual: $ 6,000. — Miguel Fuenzalida B. — Moneda N.o 1061.

$ 30,000, $ 35,000, $ 60,000. — Andrés Bello. Casitas nuevas independientes, frente estuco, consta de 6 piezas, fuera dependencias, dos patios, toda comodidad. Deuda hipotecaria. — Miguel Fuenzalida B. Moneda 1061.

$ 120,000 AVENIDA DECHEFF, chalet con quinta. Regio chalet de dos pisos, moderno, nuevo, toda clase comodidades. — Miguel Fuenzalida B. —Moneda 1061.

$ 70,000 ARGOMEDO, PROXIMO Vicuña Mackenna, dos pisos, dos casas independientes, nuevas, toda clase de comodidades. Miguel Fuenzalida B.— Moneda N.o 1061.

$ 125,000 SITIO ARGOMEDO. —Mide 28 x 85. Deuda Caja, $ 30,000. Miguel Fuenzalida B. — Moneda N.o 1061.

GRAN POBLACION AVENIDA General Velásquez, Avenida 60 metros ancho, entre calles Chorrillos y Antofagasta, cinco cuadras góndolas Pila, cerca Estación Central y Vega Municipal. Realízanse 200 lotes terrenos gruesos, facilidad, alcantarillado, prolongación agua potable, luz eléctrica y fuerza. Terrenos a propósito empleados ferrocarriles y particulares, obreros, industriales y personas que deseen vivir cerca Estación Central. Sitios 10 por 30 o frente que desee, pagaderos en cinco años, parte sin intereses. Sitios valores 3,200 a 5,800, págase contado lo que se desee, resto cuotas $ 50 mensuales. Puede usted vivir gratuitamente sin pagar arriendo. Todo pago es economía. Atención especial en la población, Jueves y Sábado de 3 a 5 tarde. Todo el Domingo y días festivos. Mayores datos: Huérfanos 1059, Oficina 2.—Cornelio 2.o Aravena.—Manuel Valenzuela.

GRAN POBLACION GELLONA. — Empleados, obreros: Avenida Recoleta, tres cuadras góndolas, cinco de carros, pronto habrá góndolas puerta. Sitios agua corriente y potable, valores desde 2,650, entregaré inmediatamente con 50 contado y 50 mensuales, sin intereses. Atención especial en oficina de la Población Recoleta 2557. Los Domingos en la mañana más detalles, oficina central: Huérfanos 1059, oficina 2. Atenderé diariamente hasta las siete y Sábado, 2 a 5.—Cornelio 2.o Aravena.—Manuel Valenzuela.

POBLACION BALMACEDA. — Empleados y obreros: próxima Estación Yungay, entrégase sitios con sólo la cuota mensual de 50 pesos. Huérfanos 1059. Oficina 2.—Aravena y Valenzuela.

POBLACION ROSENBLICK.—Empleados y obreros: Paradero Lo Ovalle carros San Bernardo. Con sólo 50 pesos mensuales es usted dueño de un bonito lote de terreno. Huérfanos 1059. Oficina 2.—Aravena y Valenzuela.

POBLACION EDISON. — TERRENOS en calle Edison 4382 al 4392 entre calles Bismark y Santa Filomena una cuadra carros San Pablo con góndolas desde Blanqueado a Mercado Central, cobran 0.20, realizo 15 lotes con agua potable, luz eléctrica, contado lo que se pueda, resto 50, 60, 70 pesos mensuales, parte sin interés, recurra pronto oficina Cornelio 2.o Aravena.—Manuel Valenzuela. Huérfanos 1059, Oficina 2.

POBLACION VILLA SANTA ANA (Ñuñoa) por su situación de gran porvenir y más hermosa de Santiago, a pocas cuadras Irarrázaval, lindos sitios con sólo cuotas de 40 y 50 pesos mensuales, entrega inmediatamente. Huérfanos 1059, oficina 2.—Cornelio 2.o Aravena y Valenzuela.

CASA ESQUINA 25,000, BARRIO Avenida Matta, 7 habitaciones, hall dependencia, y otra valor 10,000 con 7 habitaciones, construcciones sólidas.—Huérfanos 1059. Oficina 2.

CASAS VALORES 40,000 Y 26,000, calle Santa Elena, con ocho piezas fuera dependencias, tres patios; las otras seis piezas, dos dependencias, dos patios, frente ladrillo.—Aravena y Valenzuela, Huérfanos 1059, Oficina 2.

VENDO $ 60,000 PROPIEDAD Renta, produce $ 10,000 anuales, situada tres cuadras Mercado, Vega Central. Estación Mapocho. Casilla 2864.

COMPRO SITIO CERRADO, COmercial; doy dos mil al contado, resto por mensualidades. Independencia 2920. J—28

SITIO 15 POR 38.50 VENDO CONtado, Avenida Miguel Claro 759, una cuadra carros 35. J—28

10,000 AL CONTADO COMPRO CAsa. Sierrabella 1325. J—28

VENDO LINDA PROPIEDAD DE la Sucesión Escudero, casa quinta en Esmeralda de Colina. Tratar: Maturana 646.—Luis del Campo. 28-J

OCASION: $ 18,000 CASITA CENtralísima, Dardignac 442, inclúyese deuda Caja Hipotecaria, Tratar: 1 y media a 2 y media.

$ 27,000 VENDO CASA MAESTRANza 1383. 4J

VENDO GRAN PROPIEDAD DE renta, mil doscientos metros, diez casas, edificación moderna, higiénicas, muy cómodas, producen dos mil cien pesos mensuales. — Debe 45 mil a la Caja. — Véndese por valor tasación, Caja Hipotecaria, resultando libre quince por ciento. Grandes facilidades de pago. Morandé 450. — Oficina 3. 27-J

$ 45,000 CASA MODERNA RECIEN terminada. 10 piezas, hall, baño, gas, electricidad, estuco piedra. Sitio al fondo. Santa Victoria 158. Facilidades pago.

$ 79,000 AL PIE SAN CRISTOBAL, diez piezas recién construídas, estuco piedra, Santa Filomena 95.

$ 59,000 GRAN OCASION, PROPIEdad de renta, barrio Independencia, a cuatro cuadras calle Bandera. Produce el 16 o|o. Puente 558, de 3 a 6 P. M. J-28

$ 55,000 ESQUINA COMERCIAL, San Alfonso. Almacén, seis piezas grandes, servidumbre y gran patio. Puente 558, de 3 a 6 P. M. J-28

$ 36,000 BARRIO INDEPENDENcia, bonita casa recién construída, seis grandes piezas, cuatro de servicios, jardín, dos patios y huerto frutal. Puente 558, de 3 a 6 P. M. J-28

$ 29,000 BARRIO RECOLETA, BALmaceda, casa antigua 6 piezas, servicios, corredor, patio y huerto frutal. Puente 558, de 3 a 6 P. M. J-28

$ 66,000 ESMERALDA, DOS CUAdras Plaza de Armas, vendo casa, construcción sólida, fachada estucada, seis piezas, servicios y patio. Puente 558, de 3 a 6 P. M. J-28

20,000 VENDO PROPIEDAD INTErior para Fábrica. Edificio dos pisos, motor instalado, oficinas. Deuda 5,000, saldo mitad contado. Dueño: Porvenir 662. J-28

SE VENDEN BUENAS CASAS nuevas, higiénicas, para habitación y renta, 7 a 15 piezas, parrones, jardines y sitios varias dimensiones, para edificar, con parte ya construída, todos en situación muy central a dos cuadras de Independencia y Estación Mapocho. Precio conveniente desde 20,000 a 100,000 pesos. Facilidades de pago. Tratar directamente con su dueño: Aníbal Osorio V.—Escanilla 452, Correo 6, Casilla 6532. Horas de oficina, de 2 a 6.

40,000 CONTADO, COMPRO PROpiedad renta. Prado 2136.

VENDESE O PERMUTASE MAGNIfico fundo rulo. Puertas Santiago, ricos suelos, muy pastosos, parte regada. Tasación Caja, $ 300,000. Sazié 2496. J 29

$ 500, DOY EN ARRENDAMIENTO desde el 1.o de Agosto, casa nueva de altos, esquina, con solo seis meses de uso, Erasmo Escala 2005, esquina Doce de Febrero. Toilette instalada. Verla únicamente de 2 a 4. Se exige contrato y referencias. Tratar con su dueño: Avenida Brasil 65. J 29

VENDO SITIOS EN LA POBLACION Batuco, de 10x50 o sean 500 metros cuadrados, con cuotas al contado, desde 50 pesos hasta 310, y pagos mensuales durante 12 meses, desde 4.20 a 25.90. El sitio más barato cuesta $ 100 y el más caro 625. La población dista de la estación Batuco, 80 metros, a Santiago 25 minutos en tren. Terreno vegetal de 3 metros espesor, agua abundante a 4 metros profundidad y muy buena para la bebida. Cable eléctrico al frente. Tomando varios sitios se dan facilidades. Se da escritura inmediata. Mas datos, Bandera 552 y en 345, oficina 2.

EN LAS CALLES DEL CARMEN, Santiago Concha y San Rafael, entre las de Ñuble y Placer, se venden sitios de varias dimensiones, cuyos precios varían según tamaños y ubicación, desde 18 a 27 pesos metro. Facilidades con escritura inmediata. Bandera 552 y Carmen 1820, de 3 a 5.

$ 19,000 CHACABUCO 1256, PROpiedad 9x40, gran ocasión, conviene a empleado público.

50,000 ALDUNATE 924, PROPIEdad de renta o para garage, industria. Tratar: Ramírez 64 A.

SE VENDE O SE ARRIENDA CHAlet, Avenida Seminario 390, entre Rancagua y Bilbao, carros a la puerta, con 10 espléndidas piezas de habitación, 4 piezas de baño instaladas, con calefacción, 3 buenos hall, departamentos de servidumbre, independientes, y buenos. Garage, para 2 autos y piezas para chofer, gallinero y jardín. Canon: 1,000 pesos. 28J

34,000 CONTADO, 8,000 DEUDA chalecito sólido, nuevo, modernísimo, todo confort, estucado, lujosamente decorado. Maestranza 1386. 27-J

GRAN CITE MUY PRODUCTIVA, véndese en Chacabuco, sin intermediarios. Dieciocho 406. J-27

VENDO CASA 10 PIEZAS, PARRON toda pintada al óleo. Bezanilla 1468, Independencia. J-27

SE VENDE UNA CASA. OBISPO Salas N.o 94, Ñuñoa. J-27

$ 15,000 AL CONTADO, $ 5,000 EN deuda, vendo de ocasión casa de 5 departamentos, hall y pieza de servidumbre y electricidad. Madrid pasado Matta. Tratar: Loreto 373. J 27

$ 45,000 VENDO LINDA PROPIEdad toda concreto armado, central. Renta $ 7,000 anual. Martínez de Rozas 2849. J 27

$ 45,000 VENDO ESQUINA SUMAmente grande, recién refaccionada, renta $ 7,000 anual. Págase con $ 30,000 contado, saldo mensualidades. San Alfonso 1598. Dueño, San Pablo 2055.

$ 55,000 REGALO GRAN PROPIEdad altos y bajos comercial, carros puerta, renta, $ 7,000 anual. Págase con $ 30,000 contado, saldo mensualidades. San Alfonso 1502, esquina Antofagasta. J 27

VENDO CHALET, MUY COMODO construcción primera clase, carros puerta, cerca San Cristóbal. Purísima 315. 29-J

VENDO CUATRO SITIOS, MAPOcho, dos cuadras Matucana, Santa Rosa 641.

13.—Compra y venta de negocios

SE VENDE CARNICERIA DE OCAsión, por no poderla atender su dueño, Rosas 2986. 2-J.

VENDESE ACREDITADO DEPOSIto de botellas vacías. Alonso Ovalle 1130. 27-J.

TALLER DE VULCANIZACION compro.—D. B, 21 de Mayo 773. 28—J.

VENDO NEGOCIO MERCADO Bien acreditado; dos locales calle Castro 675, derecho a contrato 3 años. — Arriendo 400 pesos, habitación: cinco piezas y dependencias. 27-J

SE VENDE ALMACEN POR ENfermedad. Venta $ 5,000 mensuales, derecho llave $ 2,000. Tratar: Sto. Domingo 2599. 27-J

CIGARRERIA Y LUSTRIN, VENdo. Eyzaguirre 1106. J 27

VENDESE PUESTO CARBON Y verdura baratísimo. Chacabuco 96. J 27

ALMACEN ABARROTES COMPRO o permuto, por góndola cambio, recorrido Pila. — Casilla 4572, Correo 2. V. G. 28J

VENDO ALMACEN, GALVEZ 997, en buenas condiciones. 28-J

VENDO PENSION EN INMEJORAble posición. Tratar: Esperanza 22. 27-J

VENDO NEGOCIO POCO CAPITAL puerta de cité. Calle Las Heras 1628. 27-J

1,500 c|u. REGALO NEGOCIOS LUcrativos. San Francisco 305. Santa Isabel 199. 28-J

VENDO UN ALMACEN Y CHANchería con buenas ventas y poco capital| San Diego 2256. 27-J

ALMACEN VENDO POCO CAPITAL arriendo barato. Ramírez 46. 27J

VENDESE ALMACENCITO POCO capital, gran porvenir, arriendo barato. Diez de Julio 543. 27-J

LIBRERIA, CIGARRERIA CHICA, buena situación vendo, por enfermedad. Delicias 53. J-27

VENDO CARNICERIA HIGIENICA en muy buena situación, espléndida clientela. Irarrázaval 321. J-27

VENDO ALMACEN ABARROTES. Irarrázaval 1124, esquina Prado. J—30

CARROCERIA CHEVROLET BUEN estado, vendo ocasión. Compañía 1065. —Oficina 27.

POR DEDICARSE A OTRAS ACTIvidades vendo acreditado almacén de abarrotes, verlo y tratar: Cuevas 1399.

OCASION: VENDO NEGOCIO CON bastante clientela por no poderlo atender. Gálvez N.o 536. J—28

SE VENDE UN ALMACEN POR ausentarme de Santiago. Castro 292. Barrio populoso. Jl-3

$ 140 ESQUINA PARA NEGOCIO arriendo. Chiloé 1740. Administración.

VENDO CARNICERIA. LIRA 1760. En frente Plaza Bogotá. 29—J.

PELUQUERIA NUEVA EN BARRIO Estación, vendo o arriendo por no poder atenderla, personalmente, situación inmejorable y buena clientela. Tratar: con Barahona. Delicias 2854. 28—J.

VENDO ANTIGUO Y ACREDITADO establo. Compañía 2887. 29—J.

INDUSTRIA, NEGOCIO ESTABLEcido compro. Casilla 3123. 28-J

PANADERIA VENDO, UNICA EN provincia, espléndido negocio. Tratar: Maestranza 1491.

VENDO NEGOCIO ABARROTES poco capital, Benavente 498. 28J

VENDO CUATRO CIGARRERIAS, dos lustrines. Mapocho 1086. 28J

VENDO NEGOCITO ABARROTES, 16 años existencia, arriendo barato. Andes 3001. J 29

ALMACEN CON HABITACION, arriendo. San Pablo 2571. J-29

VENDO RESTAURANT 2.a CATEgoría, $ 4,000. Esperanza 18. J-28

VENDO GRAN ESTABLO BARRIO muy comercial, bien acreditado, buena clientela. Tratar: Echaurren 104. J-29

VENDO CACHUREO BUENA SItuación, arriendo barato. Salas 228. J-28

SE VENDE NEGOCIO DE ABARROtes poco capital, muy buena situación. Libertad 36 B. J-28

VENDO CIGARRERIA. PUENTE 742. J-28

REGALADO VENDO NEGOCIO DE verdulería, bien situado, espléndida casa, con derecho a llave. Franklin 1016.

VENDO ALMACEN ABARROTES con casa habitación, largo contrato, en $ 8,500, excelentes garantías, por tener que ausentarme de Santiago. O'Higgins 1548.

VENDO MERCADITO CON DEPOsitos vinos, casa esquina, venta diaria cerca $ 200, por viaje urgente Punta Arenas. Rosas 3095, en la mañana. J-27

ACREDITADA PASTELERIA VENdo frutas y cigarros. Agustinas 2593, esquina Cueto. J-27

VENDO ESPLENDIDO NEGOCIO de carruseles y atracciones negocio sin competencia. Cartas o referencias: Mapocho 4002. J-27

VENDO VERDULERIA POR VIAje al Norte, con muy buena clientela. Romero 2926. J-28

COMPRO LAVANDERIA O JABOnería, tenga habitación. Datos: V. Mackenna 13. J-27

¡OJO! LOS QUE QUIERAN HACERse de local grande centralísimo, comercial, con entrada para carruaje, arriendo barato, aprovechen la ocasión: $ 15,000 solamente, regalo bodega frutos del país con almacén carretones de reparto, todo a puerta cerrada, venta comprobada $ 400 diario. San Pablo 2055. J 27

SALON, 2 BILLARES VENDO POR no poderlos atender, San Alfonso 59. Tratar: Diez de Julio 34. 27-J

OCASION VENDO ALMACENCITO abarrotes. Tratar: Av. Italia 1396. 28-J

ALMACEN POCO CAPITAL, BUEna situación vendo por no poder atender. Martínez de Rozas 2359. 28—J.

VENDO DE OCASION ALMACENcito barato. Arriendo barato. San Alfonso 998. 27—J.

PENSION VENDO POR NO POderla atender, buena situación. Matucana 770. 27—J.

SE VENDE UN NEGOCIO POR ausentarse su dueño de Santiago, da puerta de un conventillo. Blanco Encalada 2991. 27-J

VENDO PASTELERIA, GRAN PORvenir, buena casa habitación. San Pablo 2774. 27-J

15.—Compras y ventas varias

14 KILOS GOMOLACA, MERCERIA "Belga". Ahumada 169. 27—J

GOMALACA, 14 PESOS KILO. MERcería Belga. Ahumada 169. J 30

COMPRO DE OCASION ROMANAS, plataforma y mostrador. Ofertas: Casilla 334. 27-J

COMPRAMOS: BRONCE, COBRE, plomo, zinc. Fundición Bove. San Antonio 16. J-30

LECHE: PRODUCCION DE FUNdo compro, recibiendo desde cincuenta litros. Hago contrato indicar precio y dirección a Manuel Rossel, Casilla 511. J-27

COMPRO CABALLOS JUGUETE importados, en mal estado, hago nuevos y arreglo. Voy domicilio. Dirigirse: Independencia 343. 27—J

COCINA ECONOMICA, MUY POCO uso, vendo. Maestranza 891. 27-J

COMPRO BOTELLA REDONDA, de cristal completamente liso.— D. C., Correo 3.

VENDO COCINA A GAS, 4 PLAtos perfectas condiciones, muebles de comedor, 1 trinche, 1|2 docena de sillas. Realízanse. Irarrázaval 232, casa 5.

RELOJ GRANDE, PARED, APROpiado comedor vendo. Morandé 861. Pieza 10.

PINTURA ECONOMICA, EDIFICIOS $ 1.50 m2, vendido. Casilla 750. J 28

NECESITAMOS SEÑORA, SEÑORIta, honradas. Cumming 825.

INSTALACION SOLDADURA OXIgeno A. E. G., vendo, Vicuña Mackenna 264. J 29

CHICHA, VINO, 200 ARROBAS, vendo, Muestras, pedirlas Casilla 880 Santiago.

VULCANIZADORA SHALER, $ 500 vendo. Romero 2693.

ROMANAS 200, 300, 500 KILOS, balanzas todas clases, nuevas y composturas. San Alfonso 51.

CARPAS IMPERMEABLES TODOS usos, mantas gris flexibles. Entrega inmediata. Facilidades pago. Teatinos 76.

VENDO ROMANA IMPORTADA 500 kilos, de palanca, Arturo Prat 1398.

COMPRO OCASION CAJA FONDOS tamaño regular, escritorio cortina, silla giratoria, juego muebles escritorio. Indicar precios. Casilla 95.

SE VENDEN SUNCHOS. SAN DIEgo 1235. Imprenta Echeverría. Jl. 1.o

LEÑAS EUCALIPTUS, MONTE, por cargas, qq., para panaderías, industrias, cualquier cantidad. Las Quintas 78 Leñas. Casilla 3886. Teléfono 259.

PASTO COMPRO, POR CARRETAS, Las Quintas 78, casilla 3886.

VENDO SEMILLA DE ALFALFA, Provenza, seleccionada. Av. San Joaquín 139. Llano, Clodomiro Morales N. 30J

LEÑAS PICADAS MONTE, ALAMO, eucaliptus, desde cualquiera cantidad, precios hasta para bodegas. Las Quintas 78, teléfono 259, P. Casilla 3886.

16.—Dentistas

CLINICA DENTAL, DELICIAS 858, desinfección absoluta, trabajos garantidos, economía efectiva. 28—J

17.—Escuelas de choferes

ESCUELA PRACTICA CHAUFfeurs mecánicos; cursos rápidos, varias marcas, diurnos, nocturnos. Vicuña Mackenna 456. Arredondo. 1.o—Jul

18.—Extravíos y hallazgos

HABIENDOSE EXTRAVIADO LA libreta de ahorros N.o 182, del Banco Español, Sección San Pablo, se da el aviso correspondiente para que quede sin ningún valor. 28-J

LLAVERO CON VARIAS LLAVES, perdido en Ahumada al Correo, gratificaré quien lo entregue a Bandera 78, of. 3 y 7.

19.—Empleados para comercio y oficinas. (Pedidos y ofrecidos)

TAQUIGRAFIA EN TRES MESES. Escuela Superior, Avenida Cumming 735. Cursos nocturnos y diurnos. Matrícula abierta Sábados 5 a 7.30, Domingos 10 a 12 M. 27-J

TAQUIGRAFIA EN TRES MESES. —Escuela Superior Avenida Cumming 735. Cursos nocturnos y Domingos. Matrícula abierta Sábados 5 a 7.30. Domingos 10 a 12 M. 27—J.

SE NECESITA JOVEN CON BUEna instrucción, buenas referencias y hablando inglés. Ofertas por escrito a: S. T., casilla 1788, Santiago. Se admiten únicamente las cartas manuscritas. Se prefiere soltero. A la misma dirección se reciben ofertas para empleado de oficina. 29-J

NECESITO COBRADOR COMPEtente. Inútil presentarse sin buenas recomendaciones. Agustinas 1052. J 27

JOVEN CON ONCE AÑOS DE práctica en almacén abarrotes y muy buenas recomendaciones se ofrece. Dirigirse: Porvenir 234. L. F. J-28

AGENTES ACTIVOS PARA TRAbajos de imprenta, necesito. Sueldo y comisión. San Diego 2039. J-27

NECESITO JOVEN PARA OFICINA sepa escribir cartas comerciales, inútil presentarse sin buenas recomendaciones. Benavente 308. J 27

SEÑORITA FRANCESA, BUENA presencia, letra y ortografía ofrécese ocupación decente o dirigir casa. Correo Central M. L. C. 27-J

JOVEN, SE OFRECE PARA SERvir de secretario en Santiago o provincias.—D. C., Correo 3.

SEÑORITA PRACTICA EN DESPAcho de recetas, mostrador, colocación de inyecciones y curaciones se ofrece. Dirección E. V. Correo Central.

JOVEN DISPONGA 1.500 PESOS obtendrá buena ocupación. Dirigirse: Maestranza 1491.

BUEN ESCRIBIENTE MAQUINA necesita. Huérfanos 2410. 28-J

SEÑORITA PRACTICA EN PERfumería, se necesita. Miraflores 226, de 2 a 3. 28-J

SEÑORITA CON BUENA LETRO necesito. Sueldo: 150 pesos. Casilla 804

EMPLEADA PARA LA VENTA, práctica ramo cristalerías y lozas necesítase. Dirigirse por carta a casilla 358. Inútil escribir sin buenos certificados.

OFICINA "TODO" NECESITA PARA su Sección Industrias, señoritas vendedoras; buena comisión. Presentarse con buenas informaciones y fianza $ 20. Huérfanos 1059, 2.o piso, oficina 23.

SEÑORITA DE BUENA PREsencia de veinte a cuarenta años; necesito, para atender negocio en el Sur. Inútil presentarse sin buenos informes. Tratar: Avenida España 68. J-29

¿NECESITA OCUPACION? VENGA, Venegas Salas. Plazuela Santo Domingo

DOS JOVENES EXTRANJEROS, ofrécese para cualquier ocupación aquí o en campos, con buenas recomendaciones. Chacabuco 1292.

COBRADORES, VENDEDORES NEcesito para cuadros y retratos. Bascuñán Guerrero 1441.

EMPLEADO JOVEN PARA ALMAcén con buenas referencias, presentarse. San Pablo 3073. J-28

TAQUIGRAFA - DACTILOGRAFA necesita casa de representaciones. Ofertas únicamente por escrito, indicando pretensiones sueldo, con copias de certificados, a Casilla N.o 3586. J-29

DOS JOVENES PRACTICOS MERcería, con cama adentro. se ofrecen. Clasificador 20.

NECESITO AGENTES, COMISIONISta de ramo de escobas. Maestranza N.o 993. 28J

20.—Frutos varios. (Compra y venta)

ACEITUNAS LISTAS PARA PREparar, véndense, Catedral 1993. 27—J

22.—Hoteles y pensiones

HOTEL FORNOS. PIEZAS PARA pasajeros, desde $ 3. San Diego 117. 30-J.

CASA RESIDENCIAL RECIBE pensionistas. Moneda 1316. 27—J.

FAMILIA OFRECE PIEZAS, PENsión. San Pablo 1419. 4—Julio

DORMITORIO SOLEADO. Inmejorable situación con pensión y servicio de primer orden. Confort moderno, ofrécese en familia extranjera. Delicias 497, lado cerro. Jl.—5

ARRIENDASE PIEZAS CON SIN pensión. Catedral 1650, altos. 7—Jl.

PIEZA CON PENSION EN CASA de familia honorable, arriéndase. Carmen 43. Julio 3

CASA EXTRANJERA OFRECE pieza calle, bien amoblada, con buena pensión. Delicias 1011. 27-J

ARRIEENDO PIEZA CON PENSION Alonso Ovalle 864. J 28

PIEZA AMOBLADA PENSION. Nataniel 219. 27-J

ARRIENDO PIEZAS CON PENsión. San Francisco 323. 28-J

A MEDIA CUADRA DE ALAMEDA arriendo una pieza con o sin pensión. V. Lastarria 76. 28-J

120 PENSION CON PIEZA. General Mackenna 1711. 3-Julio

RESIDENCIA FRANCESA. PIEZAS con pensión para matrimonio, honorables, precios módicos. Ahumada 56. 27-J

SE ARRIENDAN DOS PIEZAS CON pensión con o sin muebles a señoras honorables. Rosas 2223. J—29

PIEZA CALLE, PENSION. NATAniel 180. J—28

ARRIENDO PIEZAS CON PENsión. A. Ovalle 827. J—28

OFREZCO PIEZA, PENSION, MEses, días. Precios módicos. San Francisco 170. 28—J.

ARRIENDO BUENA PIEZA CON pensión. Rosas 1388. 28—J.

SEÑORA SOLA RESPETABLE CON empleada necesita departamento pensión, sin muebles, única pensionista, prefiere extranjeros, próximo Santa Lucía, Forestal, detalles completos. Casilla 3986.

120 EXCELENTE PENSION PIEza amoblada. San Antonio 812. 29J

DOY BUENA PENSION A DOMICIlio. Fontecilla 84. J-30

ARRIENDO PIEZA CON O SIN pensión, pensión mesa. Marín 165. 28-J

ARRIENDO ESPACIOSA PIEZA A la calle con pensión, a matrimonio honorable. Cóndor 1326.

SAN MARTIN 768, PIEZA ESPLENdida comida abundante con pensión 110. 1.oJ

PENSION PIEZAS AMOBLADAS, días, meses. San Diego 110. 29J

REGIAS PIEZAS, ABUNDANTES comidas. Rosas 1355. J-29

PIEZA PENSION. ECHAURREN 69. J-29

RESIDENCIAL, PROVIDENCIA 1275, casa quinta ofrece piezas, departamentos confortables, excelente pensión, atención. Precios bajos. J-28

ARRIENDO PIEZA PENSION, CON o sin muebles. Santo Domingo 1227. J-28

CASA RESPETO ARRIENDA PIEZA amoblada, pensión. Gálvez 267. J 28

MATRIMONIO ARRIENDA PIEZA O departamento calle con pensión, a matrimonio o personas honorables. Avenida Manuel Montt 21.

ARRIENDO PIEZA CON PENSION a matrimonio solo. Prado 2135. Ñuñoa.

ARRIENDO PIEZA PERSONA HOnorable con o sin pensión. García Reyes 80.

SE ARRIENDAN PIEZAS CON pensión y se reparte a domicilio. Unión Americana 249. J-30

FAMILIA OFRECE PIEZA PENsión. Bilbao 96.

AHUMADA 129, RESIDENCIA CENtralísima. Piezas departamentos con pensión. Comida muy sana. Buena

PENSION CON PIEZA SIN MUEbles arriendo. Serrano 698. 28-J

OFREZCO PIEZA EXCELENTE, abundante pensión. San Diego 488, casa B., altos, frente Plaza. 29—J

SE ARRIENDA PIEZA PENSION matrimonio solo. Matucana 60 A.

PENSION 80, PIEZA AMOBLADA 75, otra balcón. Sama 1554.

LINDAS PIEZAS BUENA PENSION. San Diego 440. J-28

SE ARRIENDAN PIEZAS AMOBLAdas con o sin pensión. San Pablo 1541. J-28

SE ARRIENDAN PIEZAS CON pensión. Carmen 382.

SEÑORA ARRIENDA PIEZAS CON sin pensión personas honorables, doy pensión pieza. Claras 518.

PENSION HOTEL, SAN PABLO 1222, véndese por viaje. J-29

DEPARTAMENTO CALLE, PENsión, Lira 176. J-28

ARRIENDO PIEZA CON PENSION. San Pablo 2930. 27-J

PENSION PIEZAS Y DE MESA. — Claras 144.

$ 70 PENSION MESA, VIANDAS, 80 pesos. Esmeralda 837. 28J

ARRIENDO ESPLENDIDA PIEZA con pensión. Libertad 80 A. 27J

GRAN CASA DE RESIDENCIA Y renta moderna, véndese en Dieciocho. Delicias 1110. J-27

DEPARTAMENTO PIEZA, BAÑO, pensión. Agustinas 2066. J-27

DOY EXCELENTE PENSION CON pieza balcón calle personas honorables, reparto comida domicilio, precios muy módicos. Nataniel 112. J-30

Vendedor
para Pastelería, con recomendación.
PASTELERIA LONDRES
AHUMADA 132 - 134

ARRIENDO PIEZA CON PENSION a matrimonio o joven. — Bellavista 195. 30-J

CASA RESIDENCIAL PARA HOnorables familias o personas solas, Estado 75. Regios dormitorios, excelente comida estilo familiar, pensión de mesa, por meses. Los dueños atienden personalmente, retribuyendo la deferencia de los distinguidos huéspedes. Precios módicos. Teléfono 3705. English Spoken. J-4

NUEVA RESIDENCIA EXTRANJERA, arrienda espléndidas piezas con buena pensión. Tres cuadras de la Plaza de Armas. Compañía 1327.

MATRIMONIO SOLO DESEA PENsión pieza amoblada, cerca 21 de Mayo. Cartas: 21 de Mayo 817. J 27

ARRIENDO PIEZA PENSION, SANto Domingo 2206. J 27

ARRIENDO PIEZA PENSION A joven honorable. Compañía 2479. J 27

ARRIENDO PIEZA, CASA SIN PENsionistas. Molina 337. J 27

BUENA PENSION, LINDAS PIEzas. Campo de Marte 79. J 28

OFRECESE DEPARTAMENTO A la calle, con pensión. Huérfanos 2419, altos. 24—J

ARRIENDASE PIEZA CON DESAyuno, en casa extranjera, 3 cuadras de Estación Mapocho, en Picarte 445. 27-J

SE ARRIENDAN PIEZAS CON O sin pensión. Brasil 1186. 27-J

PIEZAS CON O SIN MUEBLES O pensión, arriéndase. Marín 139. 28-J

SE ARRIENDAN PIEZAS CON pensión. Doy de mesa y domicilio. Dávila 751. 27-J

ARRIENDASE BUENA PIEZA CON pensión. Alonso Ovalle 830. 27-J

BUENA PIEZA CON PENSION, arriendo, balcón. Marín 401. 28-J

ARRIENDO PIEZA CON PENSION, Rosas 1685. 28-J

SAN MARTIN 80 ARRIENDASE a caballero una o dos piezas con o sin muebles, pensión único pensionista. 28-J

DELICIAS 975, PIEZAS AMOBLAdas, pensión, caballeros honorables. 26-J

PIEZA PENSION, SANTO DOMINgo 1436. 1.o—Jl

SE ARRIENDAN PIEZAS CON PEnsión, en calle Huérfanos 2423. Tratar: antes de 5. 27-J

PIEZA PENSION. BUENA, VAriada $ 130. Cóndor 1353. 4—Jl

PIEZA BALCON CON PENSION. Arturo Prat 306.

ALAMEDA 777, CENTRAL ARRIENdase piezas balcón calle, con pensión. J 30

23.—Instalaciones y accesorios para negocios. (Compra y venta)

SE VENDE UN MOSTRADOR, ROmana vidriera y cuatro puertas. Arturo Prat 1225. J-27

VENDO ROMANA IMPORTADA 500 kilos, de palanca. Arturo Prat 1398. 27—J.

VENDO ARMARIO Y MOSTRADOR para almacencito y muebles de comedor. Independencia 838.

VENDO MOSTRADOR Y ESTANTEría 60, y varios. Santa Rosa 87.

VENDO UTILES DE LAVANDEría. Rogelio Ugarte 1505. J 28

DOS VIDRIERAS PARADAS, BArato, vendo. Cumming 829.

OCASION. VENDO DOS LINDAS vidrieras paradas, sin uso. Delicias 2824. J 28

24.—Instrucción y educación. (Colegios, Academias y profesores)

ENSEÑANZA RAPIDA, PERFECTA de contabilidad, taquigrafía, aritmética, idiomas. Sección independiente para señoritas. La más económica y perfecta enseñanza de escritura máquina. Cursos nocturnos. Instituto de Contabilidad. Santo Domingo 831. Teléfono 4184. 14-Julio

"INSTITUTO SAN MARTIN", SAN Martín 64. Recibe internos, medio pupilos, externos. Kindergarten, preparatorias, humanidades. Exámenes válidos. 2—Jl

¡OJO! INSTITUTO ALESSANDRI— Comercio, Telegrafía, Masaje. Belleza, Mecánica Dental. Pedicuro, etc. (Fijarse). Bandera 127.

¡¡CUIDADO, DEJARSE ENGAÑAR!! Consulte al Instituto Presidente Alessandri.

¡¡ONDULACION MARCEL!! PERfecta, verdadera, peinados artísticos, melena; enseñanza notable, rápida, garantida. Aproveche. — Instituto Alessandri. Bandera 127.

TAQUIGRAFIA EN TRES MESES —Escuela Superior Avenida Cumming 735. Cursos nocturnos y Domingos. Matrícula abierta Sábados 5 a 7.30, Domingos 10 a 12 M. 28—J

CLASES O CURSOS EN ESPAÑOL francés e inglés, se darán desde el 1.o de Julio. Dirigirse por carta o personalmente a M. A. K. Av. Cumming 525. J-27

ACADEMIA DE CORTE Y CONfección. Puente 562. Con verdadero entusiasmo continúan las inscripciones para titularse. Cursos rápidos, mañana y tarde. Córtase moldes sobre medida. Confecciónase trajes y sombreros. Mme. Briant. 27-J

PROFESORA TITULADA HACE clases de piano y teoría. Morandé 791. 27-J

$ 3 MENSUALES RAPIDA ENSEñanza escritura máquina. Avenida Brasil 863. 28-J

ESTUDIE COIFFEUR ARTISTA (peinados, tinturas, corte). Bandera 70.

CURSOS MASAJES FISICO, FAcial manicure, pedicuro científico, etc., enseñanza seria garantida. Títulos legalizados. Instituto Técnico Profesional. Bandera 70.

$ 5 MENSUALES ENSEÑANZA RApida, correcta escritura a máquina. Independencia 31 F.

MATRICULA ABIERTA, NUEVOS cursos rápidos, Contabilidad, taquigrafía, idiomas, dactilografía. Instituto Comercial. Agustinas 1060.

CURSO ONDULACION MARCEL, manicure, corte melena, enseñanza perfecta y rápida, cursos nocturnos. Arturo Prat 607.

ACADEMIA MODELO, CORTE CONfección dirigida por profesora diplomada en Europa, garantiza enseñar a cortar en un mes, alumnas de provincias 15 días, confecciones y moldes sobre medida. Estado 363.

CONTABILIDAD POR MENA, CONtador renta, contiene materias contadores renta: cuatro contabilidades, liquidaciones, transformaciones sociedades, 86 pesos. Librerías: Nascimento, Ahumada 125; Tornero Ahumada 65, Zamorano, Compañía 1015

MATRICULESE CURSOS RAPIDOS diurnos, nocturnos comercio, idiomas. Instituto Nacional de Comercio. Prat 502.

80 ALUMNOS PUEDEN ASISTIR diariamente a dactilografía. Instituto Nacional de Comercio. Prat 502.

TAQUIGRAFIA PITMAN, CLASES diurnas, nocturnas. Instituto Nacional de Comercio. Prat 502.

¿NECESITA EMPLEADOS? PIDAlos a Venegas Salas. Plazuela Santo Domingo.

¿NECESITA APRENDER? VENGA Venegas Salas. Plazuela Santo Domingo.

25.—Instrumentos musicales, afines y accesorios. (Compra-venta y composturas)

PIANO IBACH VENDESE 3,000. Santa Rosa 1448. J-27

RICA VICTROLA CON DISCOS vendo barato. Molina 546. 30-J

PIANO GAVEAU CASI NUEVO, vendo. Verlo de 2 a 4 P. M. Pieza 11. Hotel Español. 28-J

FACILITO PIANO PARA ESTUdiar. Jofré 53. 27-J

VENDO VICTROLA CON DISCOS, alfombras, antigüedades. Santa Rosa 1238. J-27

VICTROLA VICTOR, TIPO NUEVE baratísima. Carrera 415. J 27

OCASION REGALO VICTROLA nueva, 40 discos, mitad precio. Historia Guerra Mundial. Victoriano 416. 27-J

VENDO VICTROLAS VICTOR, DIScos llegaron novedades. Esmeralda 375. 27—J.

COMPONEMOS TODA CLASE MOtores de victrolas. José Miguel de la Barra 471. 27-J

VENDO MAGNIFICA VICTROLA Brunswick, mueble, modelo 207. Mosqueto 590.

RICO PIANO VENDO BARATO. — Dávila 710. 28-J

VICTROLAS DE TODOS MODELOS con facilidad de pago, entrega inmediata. San Pablo 2215. Jl-25

DISCOS: TODAS LAS SEMANAS recibimos novedades. San Pablo 2215. Jl-25

VICTROLAS, GRAMOFONOS, COMposturas económicas, repuestos legítimos. San Pablo 2215. Jl-25

VICTROLA MUEBLE GRANDE, 400 pesos, máquina biógrafo, 900 pesos, vendo ocasión. San Diego 378, interior.

PIANO ALEMAN PERFECTO EStado, vendo barato. Tarapacá 696.

VICTROLA VICTOR, SOBRE MEsa, diez discos, vendo $ 280. Pedro Lagos 1341.

VICTROLA VENDO, PAGO MENsual, avise domicilio. O. B. Casilla 1135.

26.—Libros, periódicos y estampillas. (Compra y venta)

LIBROS COMPRO, SAN DIEGO 105 28-J

$ 180 VENDO OCHO TOMOS DEL Diccionario Enciclopédico Universal Ilustrado Europeo Americano. Espasa, editores. Santo Domingo 4010, frente Lourdes. J 28

LIBROS COMPRO. VOY DOMICIlio. San Diego 186.

"TESORO DE LA JUVENTUD" compro. Catedral 1472. Máquina de coser barata, no importa sea antigua, compro. Catedral 1472.

VENDO ANATOMIA TESTUT SAN Diego 129. J 28

COMPRO LIBROS, REVISTAS, EStampillas. San Diego 129.

27.—Medicina y Farmacia

ENFERMOS, PERSONAS AGOTAdas física, mentalmente, nerviosas, neurasténicas, cansancio cerebral, anemia, raquitismo, impotencia, insomnies. El mejor tónico Cerebrol. Base: Fierro, fósforo. cal, potasio. 28-J

KLAXON "BOCH" SE VENDE BArato. Bilbao 15. 27-J

SIFILIS, GONORREA, CONSULTAS gratuitas 1-6. Nocturna 8.30-10. Doctor Cifuentes. Santo Domingo 1953. Jl-26

28.—Materiales de construcción. (Compra y venta

VENDO LADRILLOS FISCALES DE primera. Coquimbo 1168. 27J

FIERRO TECHO, 1.50 PIE, COBRE 1.40; bronce, 1.10; estaño, 8.00; soldadura, 3.50, compro. Matta 739. 1.o—Jl.

MARMOLES, YESO, LADRILLOS refractarios, vende. Castro 78. J-30

TIERRAS COLORES, TUBOS TOdos diámetro, baldosas, gradas, cemento. Lira 715. 27-J

VENDO MAMPARAS Y VIDRIERA para cigarrería. Delicias 129. 30J

VENDO 2,000 TEJAS, REJAS DE fierro y [illegible]. Ricardo Sta. Cruz 712. 28-J

TEJAS USADAS VENDO, REPUblica 24. 27J

$ 10 PLANCHA 6', $ 11.80 PLANcha 7', $ 13.70 plancha 8', fierro acanalado galvanizado, techo reajuste. Bandera 827. 28-J

LADRILLOS REFRACTARIOS cualquier forma y tamaño fabrica: Castro 78. Jul—6

CUARZO CON LEY MAYOR DE 91 o|o, entrega inmediata, vendo, 1,500 toneladas. Precio muy conveniente. Calle de San Vicente 370. J—28

UNA PUERTA Y DOS VENTANAS con barrotes fierro, usadas, vendo. Bulnes 78.

MADERA DE CEDRO DE PRIMEra clase, vendo. Tarapacá 744.

PUERTAS, VENTANAS, GALERIAS, mamparas, precios muy convenientes, vende y hacen Fábrica Britania. Av. Matta 556. 28-J

TEJAS VENDO DE OCASION. TRAtar: Casilla 3018.

$ 7.20 Y $ 9.90 PLANCHAS FIERRO negro y galvanizado, acanalado, para techo. Delicias 1134. 28J

PUERTAS, VENTANAS, ESTANTEría, mostradores, escritorio parado, vendo. Maestranza 918. J-28

SE VENDEN LADRILLOS FISCAles, arena. Ahumada 175. Jl. 4

PUERTAS GALERIAS Y TODO trabajo en madera hace Fábrica Progreso. Sotomayor 37.

MADERA ENCINA VENDESE OCAsión. Romero 3145.

ZINC PARA FUNDIR Y PLOMO vendo, buena partida. Gálvez 1505. 29—J

COMPRO GUANO Y ESCOMBROS, 500 carretonadas. San Diego esquina León Prado, entre el Paradero 12 y 13.

29.—Máquinas, motores, afines y accesorios. (Compra-venta y composturas)

3 MOTORES EN PERFECTO ESTAdo vendemos. 1 A. E. G. Corriente alterna, H. P. 3|3. 1 Singer corriente alterna, H. P. 4|4. 475, revoluciones por minuto. 1 Simen Schuker corriente continua, 2|5. Verlos y tratar: Alameda 3255. 27-J

6 MAQUINAS SINGER INDUSTRIAles con trasmisión y mesas en buen estado. 2 máquinas de ojalar en paño, Singer, en perfecto estado. 1 máquina de cortar ropa con sierra circular. Vendemos ver y tratar. Alameda 3255. 27-J

MAQUINAS SUIZAS PARA TEJER véndense facilitando pago. Morandé 57. 6—Jl.

MAQUINAS DE COSER COMPRO ocasión, Nataniel 1179. 27J

VENDO MAQUINITA SACAR PUNtera. Mitre 1915. J-27

MAQUINA COSER DE PIE, VENdese $ 300. Sazié 2350. J 29

VENDO MOTOR LOCOMOVIL Marshall de 10 H. P., de 2 volantes, tiene quemador para paja, estado flamante. Av. Pedro de Valdivia N.o 3000, Correo N.o 10. 28—J

VENDO 3 ARADOS NUEVOS JHON Deere, de 2 cuerpos, precio de ocasión. Av. Pedro de Valdivia número 3000, Coreo N.o 10. 28—J

MAQUINA ESCRIBIR CORONA, portátil, nueva, véndese ocasión. Huérfanos 2234. 27-J

MAQUINA MOLEDORA DE GRAsa con polea, rendimiento 500 libras la hora y fondito de fierro 300 litros, vendo. Diez de Julio 444. 27-J

VENDO DE OCASION MAQUINA de escribir 'Sum', Providencia 1882.

TAQUIMETRO SALMOIRAGHI centesimal véndese. Casa óptica Zamudio. Estado 153.

TRACTOR TITAN CON RASTRA discos, véndese ocasión. Fundo San Isidro. Teno. Jul—4

COMPRO MOTOR SEXTO CABALLO corriente continua. Huérfanos 2494.

VENDO TORNO IMPORTADO PAra madera cono y contraeje. Maestranza 1873.

MAQUINA SINGER 17-1 VENDESE Olivos 1114.

CENTRIFUGAS PARA LAVANDErías, romanas 500, 300 kilos, vende barato. Bulnes 216.

PARA TALLER CALZADO VENDO máquina lijar, sacar, puntera y cilindrito y motor 1|4 H. P., en 580 pesos, todo. Cumming 829.

MAQUINA CEPILLADORA Y MAchihembradora americana vende de ocasión. Fundición Nicasio Retamales. Libertad 21,

MOTOR ELECTRICA, CINCO CAballos, sierra banco picar leña, vendo y galpón completo. Santa Elena 1797.

TORNO MECANICO, MAQUINA CIlindro, revolvedora para panadería, molino para grano, prensa hidráulica, transmisiones, descansos, poleas, correas, vende. San Diego 482. J-29

SOBADORA Y REVOLVEDORA DE panadería. vendo, Andes 2230. 28-J

MAQUINA IMPRIMIR MARCA Perla compro. Compañía 1981.

REALIZO SACADORA PUNTERAS. Mitre 1915. J-28

30.—Muebles. (Compra-venta y composturas)

COMPRAMOS MUEBLES. CATRES y colchones usados, vamos a domicilio. Castro 528. 14-Julio

MUEBLES: OFRECEMOS. CUALquier estilo, precios muy ventajosos: entrega inmediata, grandes facilidades de pago. Consulte nuestras condiciones. Fábrica Sociedad Nacional de Muebles y Maderas. Copiapó 1060, entre Prat y San Diego. 30-J

Compro y Vendo
Constantemente Muebles
SANTO DOMINGO 936
11-Jul.

MUEBLES DORMITORIOS, COMEdores, salones escritorios, variedad estilos y especialidad en coloniales. Precios bajísimos. Grandes facilidades de pago con entrega inmediata. Especialidad sillas desde 100 pesos docena. Venga consultarse. Fábrica Nacional de Muebles. Serrano 398. 21—Jl.

REALIZO MUEBLES DE PELUquería y de restaurant. Delicias N.o 129. 28—J.

REGALO ALFOMBRA TRIPE 5 De ancho por 5 largo, $ 100, San Francisco 454. 27J

VENDO MUEBLES ANTIGUOS DE ocasión, aparador, trinches, mesa, comoda. Avenida España 827. 28—J.

VENDO ESTANTE CEDRO ANTIguo, incrustaciones bronce, amoblado escritorio nogal. Dávila 745. J 27

POR VIAJE VENDO MUY BARAto medio amoblado salón, espejo dorado, victrola, ropero, peinador y velador, media docena sillas y mesa comedor correderas. Sotomayor 833. 27-J

JUEGO COMPLETO, CORAZAS Nuevas importadas, molino bolas Krupp N.o 4, 5, vendo ocasión. Compañía 1065. Oficina 31. 27-J

VENDO ESCRITORIO USADO Y mueble giratorio libros. Independencia 532. J-28

$ 100 CATRE FIERRO CON BRONce y sommier, vendo. Santo Domingo 4010, frente Lourdes. J 28

AMOBLADO ESCRITORIO, FORRO cuero, nueve piezas, flamantes, vendo Aldunate 451. 28-J

DORMITORIO, SALON OCASION vendo. Arturo Prat 848. 27-J

VENDO MUEBLES Y ABRIGOS DE señoritas, y aves. Santa Isabel 240. 27-J

VENDO MAGNIFICO MENAJE DE casa extranjera, por ausentarme del país: también se arrienda confortable casa de 5 piezas con baño instalado. Mosqueto 590, frente Parque Forestal.

REALIZAMOS SOMMIERES Y marquesas; composturas y medidas a domicilio. San Pablo 2165. J—28

POR AUSENTARME DE SANTIAgo vendo menaje de casa en perfecto estado. Pedro de Valdivia 2351-A.

VENDO SIETE BILLARES IMPORtados y nacionales en $ 7.000 con derecho a local. San Diego 1409. 28—J.

OCASION VENDESE AMOBLADO salón y baño importado con llave niquelada. Maestranza 1873.

MENAJE, TRENCITO ELECTRICO, varios vendo. Pedregal 32.

BARNIZO, TAPIZO Y COMPONGO toda clase de muebles a domicilio. Av. General Velásquez 117 B.

ROPERO, COMODAS, APARADOR, trinche y otros véndese. Vicuña Mackenna 585.

AMOBLADO COMEDOR, VENDO 500 pesos. Pasaje Balmaceda 23. 28-J

MUEBLES COLONIALES CASA Especialista, La London, Prat 353. 28J

ALFOMBRAS USADAS, VENDO. Maestranza 918. J-28

JUEGO COMPLETO CORAZAS nuevas, importadas, molino bola Krupp N.os 4, 5 vendo ocasión. Compañía 1065. Oficina 31. J-28

VENDO MUEBLES DORMITORIO, varios útiles de casa. Arauco 1090.

MUEBLES DE OCASION, VENDO baratísimo elegante juego comedor moderno muy poco uso, escritorio cortina, sillón roble americano San Martín 898. J-28

MUEBLES PARA OFICINA, PARA dormitorio, hall, comedor, hago todo en estilo colonial únicamente. San Francisco 610. J-28

VENDO AMOBLADO ESCRITORIO nuevo, muy bien terminado, cualquier precio. San Francisco 610. J-28

OCASION, APARADORES, trinches, ropero luna biselada, peinador, cuna bronce, sillas, reloj, máquina pie. Gálvez 828.

VENDO DE OCASION, 1 CATRE PAbellón bronce macizo, 500. 1 peinador, 120. 1 colchón con 50 kilos de lana, 200. San Borja 183.

OCASION, VENDO MUY LINDO CAtre bronce. Grajales 2582. J 28

VENDO MENAJE CASA, "LORO hablador", Muñeca habla, canta, tres idiomas. Puente 622, Casa 4.

VENDO BARATO MUEBLES DORmitorio antiguos. Avenida Rosario 1007. J-29

31. — Notificaciones comerciales

HABIENDO COMPRADO EL NEGOcio de abarrotes al señor Gregorio Krabetz ubicado en la calle Víctor Manuel 1801, (esquina de Ñuble), no respondo hasta 3 días, por ninguna deuda. — José Fuxman. — Coquimbo 150. 27-J

33. — Oficinas, locales y garages. (Pedidos y ofrecidos)

ALMACENES ARRIENDANSE, DElicias 331; 337. Tratar: 335. 2—Jul.

ARRIENDO GARAGE INDEPENdiente, agua y luz a la calle. Tratar: Vidaurre 1673. J-27

HUERFANOS 1153, SE ARRIENDA rica oficina amoblada. Tratar con el mayordomo.

$ 250 ALMACEN 4 PIEZAS Y PAtio. Chacabuco 93. Tratar: Moneda 3220. J 28

ARRIENDASE ESPACIOSO LOCAL apropiado instalar fábrica o industria. Verla 2 a 5. Santa Rosa 835.

ARRIENDO ESPLENDIDO GARAge-taller. Gay 1738. J 28

ARRIENDO LOCAL PARA GUARdar góndolas. Tratar y verlo: Chile España 304, Ñuñoa. 27—J

$ 150 ARRIENDO LOCAL APROpiado para sombrerería. Bascuñán 166. 27—J

VENDO CASA ESQUINA, MATTA esquina Cuevas. 28—J.

ARRIENDO PENSION PIEZA BALcón calle. Serrano 268. 28-J

OFICINA INSTALADA COMPLEta, hasta con teléfono propio, vendo de ocasión en $ 1,300. Tratar: Informaciones edificio Ariztía.

SE ARRIENDA $ 300, EXTENSO almacén con bodega, casa-habitación y patio. Avenida Matta 1165, próximo San Diego. J—29

TRANSPASO LOCAL E INSTALAciones baratísimo, de bodega, frutos del país, situación inmejorable, entrega inmediata. Calle Salas 141.

$ 200, ARRIENDASE LOCAL ESpléndido apropiado modista. Sastrería, sombrerería, etc. Monjitas 431. 29—J.

ARRIENDO LOCAL PARA INDUStria o negocio, al lado garage. Tratar: San Isidro 142. 28-J

ARRIENDO LOCAL PARA GARAge, taller mecánico o bodega frutos del país, con buena casa habitación. Maipú 46, administración.

OFICINAS ESPLENDIDAS INMEdiatas Tribunales y Congreso, arriéndanse. Compañía 1246, Llaves en el 1238.

SE ARRIENDAN BOXES. GARAGE El Carmen. Moneda 2215.

SE ARRIENDA LOCAL, ESPLENdida situación, casi esquina Vicuña Mackenna. Tratar: Irarrázaval 11, Vidriería París.

250 ALMACEN CON CASA HABItación. Maestranza 912.

ESPLENDIDO LOCAL RECIEN construído, arriendo. Tratar: Sama 1251, de 11 a 12 y de 4 a 5 P. M.

ARRIENDO GARAGE PARA AUtomóvil particular. Irarrázaval 2045.

34.—Operarios para fábricas, talleres, etc. (Pedidos y ofrecidos)

Tipógrafos

CAJISTAS DE REMIENDO, NECEsita Imprenta Cisneros, San Francisco 48. J 27

OPERARIO COMPETENTE QUE sepa trabajar en máquina fundidora de tipo, necesita La Ilustración. Santo Domingo 863. 28—J.

PRENSISTAS DE PEDAL COMPEtentes necesita La Ilustración. Santo Domingo 863. 28—J.

MARGINADOR CILINDRO SEPA pedal necesítase, San Francisco 80.

Carpinteros y mueblistas

NECESITO MUEBLISTAS Y OFIciales adelantados, Sierra Bella 1518. 30-J

OFICIALES MUEBLISTAS COMpetentes planos, necesítance varios. Romero 3145.

NECESITO CARPINTEROS MUEblistas y maestro que sea competente arreglo muebles usados, pago bien, trabajo permanente. Delicias 2439.

Sastres, modistas y costureras

COMPOSTURERA COMPETENTE necesito. London House. Huérfanos 1059. Galería Edwards. 27-J

NECESITO (50) CINCUENTA COSTURERAS que sepan bien hacer pantalones y poletoes. Benavente 308. J27

SE NECESITAN VESTONERAS competentes para taller y aprendiza sepa coser. Cooperativa Oficiales 3.a Comisaría, San Pablo 1361.

COSTURERA SASTRE ADELANTAda necesito. Santiago Concha [illegible]

NECESITO COSTURERA SASTRE. Matucana 1333. Pasaje Yungay, casa 18. 28-J

SE NECESITAN BUENAS COSTUreras sastres. Avenida Matta 1016. 28-J

SE NECESITA UNA COSTURERA, Vicuña Mackenna N.o 816. 30J

NECESITO COSTURERAS PARA confección ropa hecha de hombre para adentro. Delicias 2496. 28J

NECESITO AYUDANTA VESTONEra adelantada. Gálvez 532. J 28

NECESITO OPERARIAS VESTOneras para el taller y afuera. Delicias 2456.

COSTURERAS AYUDANTES SAStre preciso. Libertad 41. J-28

COSTURERAS COMPETENTES EN jockeys y sombreritos de niños necesito. Cumming 781. 28-J

NECESITO COSTURERA PARA ojalar sastre. San Diego 1546, casita 22. 29—J

SASTRERIA PRAT 1064, NECESIto operario y operarias rematen obras grandes.

NECESITO AYUDANTA SASTRE aprendiz adelantada. Dominica 368. J-28

Zapateros

APARADORAS, CORTADORES DE cuero, fábrica de calzado. Blanco Encalada 3189. J 27

FABRICA CALZADO NECESITA perforadora, cortadores de cuero.— Chacabuco 554. 28—J.

NECESITO ESTAQUILLADO DE niño, pago $ 36 docena. Andrés Bello 659.

ARREGLADOR DE CHAROL NEcesita Fábrica de Calzado. Cuevas 730. 29—J.

SE NECESITAN APARADORAS. Artesanos 693. La Vasconia. 29-J

APARADORAS NECESITO. FABRIca de calzado. Irarrázaval N.o 707. 28J

SACADOR DE PUNTERA COMPEtente se necesita en la Fábrica de Calzado, Amunátegui 916.

CORTADOR DE SUELA PARA MÁquina golpe se necesita, en la fábrica de Calzado. Amunátegui 916.

NECESITO BUENOS ZAPATEROS obra de hombre y compostureros, también se apara toda clase de cortes. Sama 1274. J-28

ZAPATEROS ESTAQUILLADO hombre necesito. Bascuñán 116. J-28

NECESITO ARMADORES BLACK. Carmen 853. 29—J

NECESITASE SACADORA DE PUNtera de calzado inglés. San Francisco 1181. 28—J

APARADORAS, DOBLADORA, descarnadora, necesiat. Dávila 945. J-28

BUENOS PLANTILLEROS, NECEsita. Dávila 945. J-28

APARADORAS COMPETENTES necesito, Andes 2714. 28J

Oficios varios

HERRERO CARROCERO NECESIto. Independencia 2238. J-26

ASERRADOR POR PIEZAS, PARA tabla álamo y cuartones necesita. Providencia 1375. 28-J

NECESITO AYUDANTE HOJALAtero. Maestranza 366. 27-J

NECESITAMOS MAESTRO COMPEtente que sepa bien en el ramo de bombonería, etc. — Dirigirse: Vidriería París, Avenida Irarrázaval 11. 27-J

BUENOS FUNDIDORES EN BRONce se necesitan, Fundición Barbaglia. Santa Rosa 329. J-27

HERRERO CARROCERO NECESIto para fundo cerca Santiago, Tratar, Carmen 1480. 27—J.

NECESITO PERSONA SEPA COser y arreglo de piezas edad más de 35 años. Sueldo $ 60. Tratar de 2 a 6. Huérfanos 1437. 28-J

TEJEDORAS A MAQUINA Y COStureras competentes en tejidos y tejedora para máquina Yackard. Santo Domingo 934. Inútil presentarse si no es competente. 27-J

HOJALATERO, GASFITERS, OFIciales necesito. Rosas 2061. J—28

APRENDICES PARA FABRICA DE carteras necesito. Ahumada 350.

COSEDORES PARA ARTICULOS de viaje necesito. Ahumada 350. 28-J

LA FABRICA NACIONAL DE IMpermeables, Catedral 3152, necesita buenas maquinistas. 28-J

FUNDIDOR NECESITO, SAN DIEgo 1948. 28J

OFICIAL BARNIZADOR, OFICIAL mueblista, necesito, ex-edificio Ariztía. 5.o piso. Oficina 3. J 28

NECESITO BARNIZADORES COMpetentes. Delicias 1120.

NECESITO TAPICEROS. DELICIAS 1120.

NECESITO GASFITER. SAN ALfonso 642.

NECESITO PANADEROS. PROVIdencia 1304.

NECESITO MECANICO COMPEtente que quiera trabajar a medias. Bilbao 195, esq. Sazié.

NECESITO GASFITERS, HOJALAtero y oficial. San Diego 1736. 28—J

CORTADORES DE CUERO Y FOrro necesita fábrica de calzado. Santos Dumont esq. Recoleta. J-28

NECESITO HOJALATERO PARA techos. Gálvez 1142. J 28

GASFITERS, HOJALATEROS aprendices, necesito. Delicias 3839.

GRABADOR NECESITASE, PARA letra grisé, e inglesa. Litografía Forster. Compañía 1981.

TORNERO SE NECESITA CON práctica, en construcción piezas para automóviles. Interesado en garage. Diez de Julio 627. 28J

HOJALATERO Y GASFITER NECEsito. Cochrane 440. 28-J

NECESITO TAPICEROS COMPEtentes en muebles nuevos y usados. Delicias 2439.

NECESITO MAESTRO HORNERO. Providencia 1304. J-29

TALADROS, TRANSMISIONES, COrreas, poleas, fuelles, fraguas, vigornias, vendo. U. Americana 77. J-28

35.—Oficios y servicios diversos. (Ofrecidos y buscados)

Chauffeurs

PARA AUTO PARTICULAR, SE necesita chauffeur japonés con buenas referencias, Casilla 3587 o 21 de Mayo 556 de 8 a 9 A. M. y 2 a 3 P. M. 28-J

Peluque

PELUQUEROS. VENDO UTILES. Nataniel 763. 27-J

Cocineras

COCINERA RECOMENDADA NEcesito. Buen sueldo. Estado 141 B. 27—J.

COCINERA O APRENDIZ Y NIÑA para piezas necesítase. Esmeralda 650. Buen sueldo. 30—J.

COCINERA, PARA CASA EXTRANjera, con buenas recomendaciones se necesita. San Ignacio 261. 27J

COCINERA JOVEN NECESITA MAtrimonio solo. Avenida Matta 421. 28J

COCINERA PARA SEIS PERSOnas. Sueldo $ 60. Recoleta 707.

COCINERA, SE NECESITA PAGAmos buen sueldo. Lira 808.

NECESITO BUENA COCINERA JOven, recomendada. Sueldo 70. República 33. J 28

NECESITO COCINERA RECOMENdada. Gálvez N.o 198. 27-J

NECESITO COCINERA NATANIEL 241. 28-J

COCINERA COMPETENTE Y FORmal sin niños, se necesita para casa extranjera. Inútil presentarse sin buenas recomendaciones. Se paga buen sueldo. Catedral 3068. 27-J

BUENA COCINERA Y EMPLEADA de mano se necesitan para el campo. Dieciocho 406. J-27

COCINERA Y NIÑA PARA LA MAno y niñera, necesito. Puente 644. J-27

NECESITO COCINERA CON BUEnas recomendaciones. Av. Matta 75 C. J-28

EMPLEADA COCINA NECESITO, buen sueldo. Nataniel 185 A. J-27

COCINERA RECOMENDADA, SE necesita. Meiggs 50. (Almacén).

PERSONA RECOMENDADA PARA la cocina necesito. Maestranza 144.

COCINERA RECOMENDADA NEcesito. Claras 705. 27-J

COCINERA Y NIÑERA NECESITA. Rancagua 71, altos. J—28

NECESITO COCINERA ENTENDIda, recomendada; empleada de mano, sin niño, entienda costura. Riqueme 40. J—28

COCINERA AUNQUE TENGA GUAgua. Rosas 2033.

MATRIMONIO: ESPLENDIDA PENsión con pieza amoblada, $ 300 mensuales. Maestranza 788.

NIÑA SEPA COCINAR NECESITO. Miraflores 124.

NECESITASE COCINERA CON INformes, que sepa su oficio. Chacabuco 423.

EMPLEADA COCINERA RECOMENdada necesito. Ejército 626. 28—J.

BUENA COCINERA CON RECOmendación se necesita. San Diego 103. 29-J

SE NECESITA COCINERA, CON informes. Mosqueto 564. 28-J

SE NECESITA PARA LIMACHE cocinera competente para dos personas, buen sueldo. Referencias, Gay 1731. Buenas recomendaciones. 28J

NECESITO COCINERA DE PUERtas adentro. 21 de Mayo N.o 773. 26J

NECESITO EMPLEADA PARA LA cocina. Av. Salvador 1846. J-28

COCINERA CON RECOMENDACION necesito. San Isidro 134. J-28

NECESITO COCINERO COMPEtente puertas afuera. Delicias 2140. J-28

NECESITO COCINERA, CUETO 741.

SE NECESITA COCINERA QUE sepa algo cocinar a la española, en Delicias 847. Almacén, se paga buen sueldo. J-28

COCINERA JOVEN, COMPETENTE, sueldo 100 pesos. Tratar: Santo Domingo 1716. J-28

COCINERA COMPETENTE PARA negocio, necesito. Bellavista 044. J-28

NECESITO BUENA COCINERA tres personas, buen sueldo. Arturo Prat 1185.

NECESITO COCINERA PARA CASA española, cuatro personas. Matta 373.

COCINERA JOVEN NECESITO. Chiloé 1807. J-29

COCINERA RECOMENDADA, NEcesito. Buen sueldo. Matucana 34. J 28

NECESITO COCINERA. MEIGGS 80. J 28

Lavanderas

APLANCHADORAS DE CAMISAS Y aprendizas, necesito. Carmen 667. J. 2

NECESITO LAVANDERA PUERTAS adentro. Av. España 338. 26-J

LAVANDERA PUERTAS AFUERA, necesítase. Agustinas 2720. J-27

NECESITO UNA LAVANDERA una niñera y una mesonera. San Diego 1381. 27—J.

BUENAS POSTICERAS, CAMISEras necesito. Lavandería Génova. A. Prat 161.

LAVANDERA CAMA ADENTRO necesito, sueldo $ 60. San Diego 142.

ALMIDONADORA NECESITA LAvandería Iüfera. Santa Rosa 247. 28—J.

PLANCHADORAS DOBLEZ NECEsita Lavandería Iüfera. Santa Rosa 247. 28—J.

NECESITO LAVANDERA LAVAR en casa, Santo Domingo 597.

POSTICERAS, LAVANDERAS Y aplanchadoras de doblez. Necesitamos. Pagamos el mejor precio. Lavandería Merced 475. 28J

LAVANDERIA FRANCO ESPAÑOla, Huérfanos 2674. Necesito aplanchadoras de camisas. J 28

Mozos

NECESITO MOZO QUE HAYA EStado en casa pensión, para servir a las mesas también. San Diego 210.

Niños

NECESITO MUCHACHO PARA CAsa particular; inútil presentarse sin buenas recomendaciones. Delicias 88. 28-J

NIÑO 16 AÑOS OFRECESE OCUpación decente. Romero 2949. 27J

MUCHACHO 18 AÑOS PRECISO. Prefiero de campo. Carrión 1608. 28-J

ENFERMEDADES
DE OJOS
CLINICA PRIVADA
Dr. AMENABAR O.
Empleados y obreros: Lunes, Miércoles 6 a 7 P. M.— Sábado 3 a 8.
21 DE MAYO 578

NECESITO NIÑOS VENDER PAN. Aldunate 1295. 27—J.

MUCHACHO PARA ALMACEN NEcesito. Milán 199. 28-J

NIÑO PARA LOS MANDADOS, NEcesito. Delicias 1757.

NIÑO DESPACHAR CARBON NEcesito. (Venir temprano). Franklin 1032.

SE NECESITA UN NIÑO PARA mandados. Lord Cochrane 303. 21-J

Oficios y servicios varios

NIÑA DE MANO CON RECOMENdaciones necesito. Dieciocho 775. J-28

JARDINERO INDUSTRIAL, MEdiero, ofrézcome. Pedro Valdivia 1970. 27-J

NECESITO EMPLEADA PARA COcina y otros servicios, con buenos informes. Tratar Santa Rosa 225. J 27

SE NECESITAN PICADORES DE leña. Castro 866. 27-J

ASFALTADORES, NECESITO. CAlle Cuevas 1274. 27-J

NECESITASE BUENA NIÑERA, Esperanza 567. J-28

NECESITO EMPLEADA ENTIENda algo cocina. San Pablo 1388. J-27

NECESITO EMPLEADA RESTAUrant. Salas 175. J 27

NECESITO EMPLEADA PARA todo servicio. Bellavista 129. Casa A. A. J 28

NECESITO EMPEDRADOR CON oficial. Ñuble 1156. J 27

NIÑA PARA TRABAJO FACIL EN costura necesito. Esmeralda 875. 27—F.

PERSONA TRABAJADORA PARA ayudar quehaceres negocio y cocina, necesítase con referencias. Sueldo mínimo 80 pesos. Pieza, comida, etc. Tratar, Recoleta 424. 26—J.

TOCADORES ACORDEON, GUITArra, baterías necesito, pago bien. Restaurant, Diez de Julio 148. 27-J

2 EMPLEADAS; COMEDOR, COCInera, necesita, Huérfanos 2410. 27-J

MATRIMONIO SIN HIJOS PARA caballerizo y cocinera necesito. Panadería Santa María. La Cisterna.

NECESITASE EMPLEADA PARA todo servicio de casa. Avenida Santa Elena 1316. J—28

EMPLEADA COMPETENTE PARA cocina con buenas referencias necesita familia extranjera; se paga buen sueldo. José Tocornal 45, Providencia.

EMPLEADO NECESITO. CALLE Cuevas 1003, esquina Porvenir. J—82

BORDADORA MAQUINA NECESIto. Ricardo Santa Cruz 785. J—28

NECESITO EMPLEADA PARA quehaceres de casa. Sama 1610. J—28

SE NECESITA UN CORTADOR DE carne competente, urgente. Diez de Julio N.o 1052.

BUENAS PREPARADORAS PARA sombreros de señora se necesita. San Diego 47. J—28

NECESITO CORTADOR CARNICEría. Maestranza 496.

SE NECESITAN NIÑAS APRENDIzas para cajas de cartón. Sevilla 1284.

NECESITO NIÑA PARA LAS MEsas y empleada para el servicio, puertas adentro pago $ 40. San Pablo 3375. 28—J

SE NECESITA UNA NIÑA, CATEdral 2038. 28—J.

NECESITASE EMPLEADA REGUlar edad, para piezas costura. Miraflores 538.

TRABAJADORES COMPETENTES en formaciones de jardines, necesito, San Isabel 0.38 (media cuadra Vicuña Mackenna).

SEÑORITA OFRECESE CUIDAR niñitas o señoras. Correo 16 Y. R.

SEÑORA PARA LOS QUEHACERES necesito. Antofagasta 244. Gasómetro. 28—J.

NIÑERA NECESITASE EN EJERcito 290. 28—J.

NECESITO EMPLEADA PARA LA cocina y niña para las piezas, casa matrimonio solo. Moneda 1840.

EMPLEADA DE COMEDOR NECEsito, buen sueldo. Bulnes 420.

NECESITO UNA PIANISTA QUE sepa cantar. Vivaceta 68.

NIÑERA ASEADA CON RECOMENdación se necesita. Maestranza 782. 29-J.

SE NECESITA UNA SEÑORA PAra todo el servicio, Vicuña Mackenna N.o 816. 30-J

NIÑITA NECESITO 12 a 15 Años, para ayudar. Zañartu 1006. 26J

NECESITO SIRVIENTA MANO, mozo, San Diego 110.

SEÑORA INDEPENDIENTE, OFREcese para cualquiera ocupación decente. San Diego 379 F.

NECESITO TRABAJADORES SEpan arreglar tejados, urgente. San Francisco 106.

ADMINISTRADOR FUNDO, HOnesto, activo, competente, sin pretensiones, se ofrece. Clasificador 20.

EMPLEADA LA MANO, NECESIto. Carmen 135.

EMPLEADAS, COCINERAS, ETC, necesítanse en la Agencia de Empleos. Libertad 13. J 28

JOVEN DECENTE PARA EL ASEO necesita. Peluquería Godoy. Aldunate 191.

EMPLEADA JOVEN SEPA COCINA necesítase. Gálvez 59. 28J

NECESITASE EMPLEADA SIN NIños para dos personas. Poco servicio. todo quehacer. Buenas referencias. Rogelio Ugarte 1270. 28-J

DOS EMPLEADAS PARA NIÑOS, Y piezas y un niño de 12 años necesito, con recomendaciones. Carmen 703.

CARRETELERO CON DOCUMENTO para bodega, Avenida Las Quintas 78.

NECESITO PARTIDORES DE LEña. Maestranza 993. 21-J

NECESITO REPARTIDOR DE PAN. Providencia 1304.

NECESITASE EMPLEADA CON recomendaciones para todo servicio. $ 60. 332, Santa Filomena, al fondo Quinta. J-28

EMPLEADA PARA LA MANO NEcesito. Catedral 2444. J-28

SE NECESITA MATRIMONIO EXtranjero, él jardinero y ella cocinera, que sean competentes en su oficio. Indicar condiciones a casilla 3310.

36.—Pensión en familia

PIEZAS CON PENSION EN CASA de familia honorable arriéndase. Carmen 43. 4—Jl.

CABALLERO O JOVEN SOLO, ENcontrará en casa familia, linda pieza vista Alameda. con pensión. Bilbao 15. 27J

EN CASA SIN PENSIONISTAS arriendo dos piezas balcones calle, con sin pensión, con sin muebles. Dávila 745. J 27

FAMILIA ARRIENDA UNA PIEZA con o sin pensión. Santa Filomena 417. (Próximo Recoleta).

FAMILIA ARRIENDA PIEZA PENsión. Serrano 211. 27-J

CASA HONORABLE ARRIENDA piezas con pensión Catedral 2679. J28

CASA FAMILIA, PIEZA CON PENsión. Echaurren 332.

FAMILIA HONORABLE OFRECE piezas pensión. Prat 42. J-27

CASA FAMILIA HONORABLE ofrece lindas piezas amobladas, con buena pensión. Aseo, atención esmeradas. Moneda 840. 27-J

FAMILIA ARRIENDA CON PENsión piezas calle matrimonio, señoras, con sin muebles. Carmen 474. 28—J

FAMILIA HONORABLE OFRECE pieza pensión. Providencia 141, cerca Alameda. J—30

PENSIONISTA UNICO CASA FAmilia barrios Independencia, Recoleta, cerca Escuela Medicina, necesita caballero solo. Dirección: María (Agustinas 2366, bajos. 28—J.

CASA FAMILIA, ESPLENDIDA pieza, departamento, pensión. Maestranza 228. 28-J

FAMILIA OFRECE PIEZA PENsión. Cochrane 180. 28-J

FAMILIA HONORABLE OFRECE piezas pensión. Santa Rosa 420.

PENSION EN FAMILIA EXTRANjera encontrará un matrimonio distinguido sin niños. Dos grandes elegantes piezas balcón calle con buena pensión familia, dos cuadras Plaza Armas, calle Santo Domingo. Datos: Casilla 3208 o Estado 48.

FAMILIA, DEPARTAMENTO, PIEza pensión. Bulnes 30. J 28

38.—Préstamos e hipotecas

INDUSTRIA AVICOLA NECESITA $ 2,000 por dos meses. Ofertas casilla 1875. 28-J

$ 10,000, 20,000, 30,000, 40,000 LIStos para hipotecas. Traer títulos Oficina Jaramillo Arteaga. Agustinas 1148 2.o piso, oficina 4. (Galería Antúnez). Julio-3

$ 1,600 HASTA $ 30,000 HIPOTEcas. Santa Rosa 644. 27J

$ 7,000 NECESITAN EN PRIMERA hipoteca, pago buen interés. A. Videla y Cantelli, Bandera 184.

$ 5,000 NECESITO URGENTE, PAgo espléndido interés y doy excelente garantía.—A. F. G., Correo Central. 27-J

DINERO FACILITO SOBRE HIPOteca interés 9 o|o anual. Daniel Laurel. Huérfanos 1235.

HIPOTECAS EN BANCOS HAGO rápidamente. Anticipo fondos, arreglo títulos. Daniel Laurel. Huérfanos 1235.

DINERO FACILITO CON FIANZA solvente. Bandera 78, ofic. 9. Rossel.

$ 3,000 NECESITO, BUEN INTErés, espléndidas garantías. — C. P. Casilla 1,675 o Avenida Italia 1715. 28-J

FACILITO DINERO 1.a HIPOTECA propiedad urbana, desde $ 2,000 hasta $ 20,000. Escribir: casilla 3281 sin agentes. 29-J

$ 1,500 NECESITO, GARANTIA HIpoteca. Correo 8, Benito. J-28

CON MUY BUENA GARANTIA NEcesítase 6,000. Correo Central A. B.

DINERO A BAJO INTERES FACIlito sobre hipotecas. Julio Pelissier, Morandé 283. J-30

39.—Propuestas

SE PIDEN PROPUESTAS [illegible] el arrendamiento de cantina Centro Familiar Español. [illegible]mes: San Diego 221.

PROPUESTAS. SOLICITANSE PROpuestas públicas para suministrar los siguientes materiales para construcción 114 chalets: 1.500.000 ladrillos fiscales; 1,880 metros cúbicos arena para mampostería ladrillos; 810 metros cúbicos arena para concreto; 1,650 metros cúbicos ripio para concreto corriente; 456 metros cúbicos ripio para concreto armado; 1,025 metros cúbicos bolones de río; 320 metros cúbicos arena y polvillo. Las propuestas se abrirán el 6 de Julio a las 4 P. M. en Catedral 2946, donde pueden consultarse diariamente de 2 a 4 P. M. Bases y antecedentes.
Bases y antecedentes. 27-J

40.—Profesionales

LUIS MANUEL RODRIGUEZ, Abogado. Amunátegui 225. 31 A.

ZURCIDOS INVISIBLES: NOTAble zurcidor japonés. Especialista único. Especialidad en viraduras. Transformaciones perfectas. San Diego 228. Teléfono 667. No confundirlo. Se evitará molestias. Señal: letrero luminoso. 27—J.

DIVORCIOS, NULIDADES DE MAtrimonios, posesiones efectivas, quiebras, convenios comerciales, cobranzas de cheques, letras, juicios criminales y toda tramitación legal atiende diariamente el abogado Jaramillo Arteaga anticipando fondos según convenio. Consultas: Agustinas 1148, 2.o piso, oficina 4. (Galería Antúnez). J—28

CONDOR 1158. CASA ANTIGUA. única especialidad zurcidos invisibles. Jersey, viraduras, hechuras. Transformaciones. 16-Julio

MATRONA. RECIBE PENSIONIStas. Castro 640. A 25

41.—Prendas de vestir

ABRIGOS NUTRIA ELECTRIC, Mármel, vison, echarpe kolinsky, capa herminette, vendo cualquier precio. Merced 390. 31-M

ABRIGOS Y TERNOS DE OCAsión de todas medidas, colores y corte de moda vende con facilidades de pago "La Cantábrica", Esmeralda 863, entre 21 de Mayo y San Antonio. 10—Jl.

VENDO ABRIGOS USADOS, CABAllero regular figura. Mosqueto 590.

POR LUTO VENDESE BABATISLmo Echarpe Skung. Nataniel 292. (Altos).

FLAMANTE LEVITA OFICIAL DE policía, talle delgado, véndese de ocasión. Manuel Infante 1436-4.

VENDO TODA ROPA CABALLERO, rico sobretodo, como nuevo. Clasificador 248.

43.—Profesionales. (Pedidos y ofrecidos)

FARMACEUTICO O FARMACEUtica necesito. Casilla 114. Curicó. J1-2

FARMACEUTICO CON PRACTICA recetario, mostrador, ofrécese. Dirigirse P. R. A. Olivos 1042. J-27

FARMACEUTICO PARA CURICO, cuatrocientos pesos y comisión. Tratar: Lira 703. J-28

42.—Personas buscadas

EN PICARTE N.o 241 NECESITAmos a Clara Rosa Santis Montano. Su familia.

NEPTALI DESEA ENCONTRAR A su hermana Graciela. Escribir a revista "Sucesos".

SEÑORITA DESEA HABLAR CON Víctor González, de oficio panadero. Avenida República 34. C. G.

44.—Remates

GRAN REMATE POR LIQUIDAción del negocio. San Pablo 1906, entre Brasil, Barroso. Lunes a las 2 y media. Hay amoblados, dormitorios comedor, sala, paragüeros, catres bronce, fierro, alcuzas, jarrones, plaqué, cristales, mesones sofáes peinadores, mesas, ropa de cama, cuadros, etc. — Otto Mass. — Ordenes San Pablo 1906. 27-J

45.—Rodados, accesorios y caballos. (Compra y venta)

CABALLOS PARA CARRETON Compro, en San Diego 965. 28-J

VENDO UNA YEGUA GRANDE, trotona de tiro solo o para coche, nueva y sana. Blanco Encalada 2111. J 27

OCASION VENDO CARRETELA con caballo, arneses. Aldunate 1070. 28—J.

CARRETELA Y GOLONDRINAS con arneses y caballos, en perfecto estado vende: Avenida Las Quintas 150. Tratar: días trabajo. J—29

CARRETONES DE REPARTO DE dos ruedas con arneses y patente vende varios la Viña Conchalí. Recoleta 320. 26-J

CARRETELA CHICA CARGA Hasta 600 kilos vendo. — Moneda 3240. 29J

COCHE NUEVO, DOS RUEDAS, muy buena clase, apropiado campo, cinco asuntos, vendo. Santiago 1477.

CAMION DE CARGA, PARA CARgar, ofrezco. Bascuñán 945.

VENDO COCHE DOS RUEDAS llantas de goma con arneses. Andes 2235. 27-J

47.—Servicios y cosas útiles para familias

CHOMPAS, GRUESAS, DE FANTAsía, tejidas de punto, $ 11; chalecos, $ 16; trajecitos niñitos, $ 10. Vende la Fábrica: Subercaseaux 659. A-5

COCHES GUAGUA, DEJA NUEVOS, tapicería, pintura, gomas. Especialidad. Agustinas 1515. 6-Jl.

MUÑECAS Y TODA CLASE DE JUguetes, compónense. Taller especialista único. Agustinas 1515. 6-Jl.

REALIZO RIBETES DORADOS para sombreros a $ 3 ciento. Maquinitas para tejer choapinos $ 2 con dibujo gratis. Galería San Carlos 1. 5—Agosto.

PELUQUERIA SEÑORAS Y NIÑOS, San Antonio 69-73. D. Diez.—Escolares, ondulación permanente.—Aplicaciones tinturas. 24—Julio.

PELUQUERIA, SEÑORAS Y NIños San Antonio 69-73. D. Diez. — Especialidad cortes melenas, servicio niños, ondulación permanente. Aplicaciones tinturas. Julio 24

VINOS "VIÑA EDWARDS" VENDE por cuarterolas de 200 litros a $0.60, 0.70 el litro, puesto a domicilio. Gabarroche, teléfono 47, Ñuñoa, Av. Pedro de Valdivia N.o 3000, Correo N.o 10. 28-J

PESTAÑAS POSTIZAS, USADAS mundialmente. Rosas 1615. Casa 12.

¡SEÑORA! ¿DESEA ADQUIRIR máquina Singer con $ 25 mensuales y aprender bordar? Acuda Independencia 334, enseña gratis. Composturas, reparaciones, garantidas en toda clase máquina coser. Recíbense trabajos bordados.

SEÑORAS, SEÑORITAS Y niñitas, Para sombreros elegantes y de última moda, prefieran siempre "El Fénix". Alameda 2546.

52.—Socios capitalistas e industriales. (Pedidos y ofrecidos)

UNICA OPORTUNIDAD SE PREsenta a persona con $ 11,000 a 14,000 pesos sin trabajar puede ganarse $ 1,000 a $ 1,400. Liquidaciones mensuales comprobadas, acreditadísima bodega-almacén. Venta mínima $ 500 diarios. Se vende por tener otra en el campo. Tratar: Franklin 0132.

VIUDA INDEPENDIENTE, JOVEN con poco capital instalar industrias lucrativas, precisa, caballero recién llegado. Clasificador 20.

SOCIO ACTIVO CON $ 5,000, NECEsito para impulsar industria, puede ganar $ 1,500 mensuales, capital garantido. Datos: San Diego 1037. J 28

GRAN REMATE

DE LAS EXISTENCIAS E INSTALACIONES DEL EMPORIO DE PROVISIONES, PAQUETERIA Y MERCERIA

400 - RECOLETA - 400, ESQ. DAVILA

POR ORDEN DE LA COMISION LIQUIDADORA

MAÑANA LUNES 28, DE 9.30 A 12 Y 2 P. M. ADELANTE

—: HAY :—

ALMACEN.—Duraznos, salmon, sardinas, tomates, salsa de tomates, esparragos, langostas, choros, Petit Pois, Mermeladas surtidas, salsa Picles, Kusker, leche condensada, coca Raff, sal cerebos y en frasco, aceite en tarros de 1 y 2 litros, té superior flor fina y otras marcas chocolate Menier, Miel de Palma y Cocalán, salsa picante, confites surtidos; **azúcar granulada en paquetes y en sacos; café, té a granel, arroz, fideos, velas, jabón Sunligh. Pasta para calzado,** cigarrillos, frasco cristal para mostrario, etc.

MERCERIA.—Gran partida de fierro enlozado en ollas, cacerolas, pescaderas, esparragueras, teteras, viandas, fondos, coladoras, **cuchillerías diferentes marcas,** estufas parafina, **Molinillo café N.o 12, romana plataforma,** Id. chica, servicio lavatorio de loza y fierro enlozado, **cocina gas,** 50 docenas de platos surtidos, tazas, fuentes, azafates, barniz en frasco y latas, tulpas y pantallas, **CRISTALERIA,** gran surtido de copas, botellas, jarros, vasos, floreros y muchos otros artículos.

PAQUETERIA.—100 docenas de cuellos, 10 docenas tongos, botones seda, hilo, medias, postales, libretas, lápices, tinta, colleras, cuerdas, máquinas para afeitar, escobillas, polvos, colleras fantasía.

INSTALACION.—3 mesones, 2 vitrinas tendidas, estantería menestra y paquetería, 5 vitrinas paradas, mostrario, **Reja de bronce para** caja, Reloj campana, espejos, papel blanco y diario, etc., etc.

CAMION AUTOMOVIL DE CARGA, FORMA GOLONDRINA.

A LA VISTA HOY, DE 2 A 6

PAGO AL CONTADO.

SE ARRIENDA EL LOCAL.

JORGE BALMACEDA PEREZ
MARTILLERO DE HACIENDA.

VICTOR TORO OLIVOS,
CASA DE REMATES: **TEATINOS 94**

FERIA EDUARDO RODRIGUEZ y Cía

CALLE EXPOSICION ESQ. DE ANTOFAGASTA

Por ser día festivo el Martes 29, nuestra Feria de ese día se efectuará

EL MIERCOLES 30

A LA 1 P. M. EN PUNTO

Feria Eduardo Rodriguez y Cía.

CALLE EXPOSICION ESQ. DE ANTOFAGASTA

GRAN FERIA
EL MIERCOLES 30
A LA 1 P. M. EN PUNTO

REMATAREMOS:

POR ENTREGA DE LA CHACRA "SAN ANDRES"

20 VACAS PARIDAS Durham y Holandesas varias de terneros chicos, todas actualmente lechándose, muy buenas echeras, sanas y en muy buen estado.

10 VACAS PREÑADAS Durham y Holandesas, la mayoría al parir, todas de 10 litros arriba recién paridas, igual clase que las anteriores.

10 VAQUILLAS de 1 y 2 años, hijas de las vacas de la Lechería.
1 TORO HOLANDES, de 3 años, garantido para la reproducción, comprado al Criadero del señor J. Nicolás Rubio.
8 BUELES DE TRABAJO en muy buen estado.
1 CARRETELA LECHERA, con 2 caballos de tiro, garantidos.
NOTA.— Las vacas pueden verse lechar el LUNES y MARTES en la Chacra, a las 9 A. M.

LLEGADAS DE CHILLAN

14 VACAS PARIDAS HOLANDESAS, muy buenas lecheras y mestizaje sobresaliente.
5 VACAS PREÑADAS HOLANDESAS, igual clase que las anteriores.

LLEGADOS DE PUENTE ALTO, MELIPILLA, SAN FERNANDO, SAN JAVIER, etc.

20 LECHONES GORDOS HOLANDESES, sobresalientes, especiales para Matadero.
50 NOVILLOS de 2 y 3 años, mestizos, preparados para engorda.
65 VACAS delgadas, a media gordura.
25 BUEYES DE TRABAJO en buen estado.

LLEGADOS DE TEMUCO, TRAIGUEN, OSORNO, RENAICO, ROSARIO Y RANCAGUA

VACAS, BUEYES, NOVILLOS Y LECHONES GORDOS, ESPECIALES PARA MATADERO.

DE OTRAS PROCEDENCIAS.— 30 CABALLOS Y YEGUAS mansos de montura, algunos de silla de patrón. 42 CABALLARES de arado y servicios, de varios fundos, 18 CABALLARES mansos de tiro, llegados de Chiñigüe.
VACAS PARIDAS DE TERNERO CHICO.— CHANCHOS GORDOS PARA MATADERO.

NOTA.— Por ser día festivo el Martes 29, la Feria se efectuará el MIERCOLES 30.

La San Juan de Dios

(CASA FUNDADA EL AÑO 1878)

Avisa a las personas interesadas, que el Lunes 28 del presente, a las 10 1|2 A. M., serán licitadas en remate público, las operaciones comprendidas entre los números

31672 al 32177 (1 año plazo) y 1 al 52 (6 meses plazo)

NUESTRA CASA SE HA TRASLADADO AL LOCAL DE SU PROPIEDAD, UBICADO EN DELICIAS 755

Esta Casa no tiene ninguna sucursal.

755. — DELICIAS. — 755

Remate "LA ROYAL"

EL 28, A LAS 9 1|2 A. M.

Por orden de la Inspección de Casas de Préstamos, serán puestas en remate las operaciones vencidas, comprendidas entre los

NUMEROS 1146 AL 1462

Rogamos a nuestros clientes pasen a cancelar o renovar antes de dicha fecha.

ESTADO 56

EDUARDO RODRIGUEZ Y Cía.

NECESITA:

Para atender varios pedidos en privado:

300 NOVILLOS de 3 y 4 años, de 500 kilos.
100 BUEYES de trabajo, que sean nuevos y estén en buen estado.

200 VACAS buena clase para engorda.
30 CABALLOS mestizaje de carrera, de 3 años, sanos y buena alzada.

Ofertas y datos a nuestra oficina: Huérfanos 1260. Casilla 3654. — Santiago

REMATE DEL MENAJE DE LA QUINTA

DE LA SEÑORITA ROSA AMELIA CONTRERAS
(Por cambio de residencia)

HOY DOMINGO A LAS 2 P. M.

San Francisco 2940, Carros Ovalle

Camiones San Joaquín-Aguada, hasta esquina de Carnot, doblando en seguida hacia San Francisco
(EN CASO DE LLUVIA SE SUSPENDE EL REMATE)

—— H A Y: ——

SALON.—Lámpara eléctrica, 5 luces, **rico piano vertical "Bluttner" tipo grande, flamante, rica alfombra de una pieza,** amoblado mouquett, mesa centro y 2 de arrimo antiguas, cortinas, cuadros, grabados, reloj sobremesa, pedestales, adornos, 2 floreros y 2 mesitas níquel.

ESCRITORIO.—Pantalla eléctrica, alfombra de una pieza cortada, escritorio ministro estilo inglés, 1 estante, sillón tapiz cuero, **amoblado tapiz cuero respaldo alto de:** 1 sofá, 2 sillones y 4 sillas, grabados, lindo tintero plaqué y otros útiles, revistas "Zig-Zag" y otras, "La Ilustración Artística" bien empastada, Historia de Chile por Barros Arana y muchos otros libros, 1 sillón moaré.

COMEDOR.—Alfombra, lámpara eléctrica 5 luces, amoblado Renacimiento con mesa de correderas y 12 sillas, 3 cortinas, grabados antiguos, 2 gobelinos, loza, cristales y diversidad de plaquées.

DORMITORIOS.—Amoblado estilo inglés con roperos con espejos de un cuerpo, escritorio señora, catres al laqué con bronce, colchones, cómodas, peinadores y veladores sueltos, jarros, recipientes, mesa y sillas sueltas, etc.

VARIOS.—Cocina a carbón y útiles, 1 estante, lavaplatos, tina baño, zinc, amoblado mimbre, gran cantidad de plantas finas en maceteros, 1 Jazmín del Cabo, herramientas de jardín, **un gallinero completo alambrado y con planchas de zinc,** lotes de alambre y madera suelta, 1 manguera, máquina para mantequilla, 2 sillas inglesas para señoras, 1 id. de hombre, una pajarera, cortinas tela buque, damajuanas, botellas vacías, planchas zinc y varios otros objetos.

Enrique Mandiola Eastman,
Martillero de Hacienda.

"El Tattersall"

En la FERIA que se efectuará

El Lunes 28

entre otros lotes de ganado gordo y para engorda

SE REMATARA:

NOVILLOS GORDOS llegados de Osorno, Valdivia y La Unión.
VACAS GORDAS llegadas de Río Bueno, Sagliuc y Quinta.
BUEYES GORDOS llegados de Freire y Talca.

80 NOVILLOS DE 1 1|2 y 2 AÑOS y de una sola marca llegados por arreo de Linderos, muy preparados para engorda.

150 NOVILLOS MESTIZOS de 2 años y de una sola marca llegados de Osorno.

60 BUEYES DE TRABAJO llegados de Talca y Chillán.

20 VACAS PARIDAS llegadas de Molina.

EL GERENTE.

Remate del Menaje de Casa

MUEBLES ANTIGUOS DE CAOBA

Platería, Tapices Persas y Vinos Extranjeros

del señor

GUILLERMO GESSWEIN

27-RIQUELME-27

Mañana Lunes a las 2 P. M.

—: HAY :—

SALON.—Piano media cola Apollo, lindo amoblado confortable tapizado en brocato morado compuesto de: **sofá y 2 sillones; mesa Imperio redonda de caoba, 2 mesas de arrimo** antiguas, brasero de bronce con tapa, licorera antigua, platos de colgar, tachos de cobre, 2 cortinajes de brocato morado, cuadros antiguos, cojines, **lámpara de cristal Baccarat, alfombra de Smyrna,** etc.

HALL.—Sofá Imperio de caoba con crín, 4 sillas y mesa ratona de caoba, sofá y 2 sillones tapiz negro, **Victrola Víctor de pie con discos, reloj de pie con campana,** jarras y piezas holandesas de bronce, **tapices persas,** tachos de cobre, cuadros al óleo, cortinajes, alfombra y varillas de escalera, radiador a gas, ganchos de fierro eléctricos, etc.

COMEDOR.—GRAN APARADOR ANTIGUO DE CAOBA, mesa redonda, 2 mesas de arrimo, sofá, sillón y 12 sillas de caoba, espejo Imperio, **MAGNIFICOS SERVICIOS DE: PORCELANA COPENHAGUE Y DE CRISTAL CORTADO BACCARAT,** azafates, poncheras, botellas, ensaladeras, balde para hielo, jarros y diversas piezas, **rico servicio de cubiertos Christofle para 12 personas, GRAN VARIEDAD DE ARTICULOS DE PLATA,** en fuentes, jarros, teteras, azucareros, braseros, platos y mates, chal de terneaux, telas recamadas, cuadros antiguos naturaleza muerta, platos de colgar Talavera, estufa a gas, lámpara de madera con velas, **alfombra de Smyrna,** etc.

DORMITORIO I.—Rico moblado importado de Maple de caoba con marquetería estilo Adams compuesto de: ropero de 3 cuerpos, peinador, cómoda y 2 veladores; 2 catres de bronce cuadrados con sommier, chaisse long y 2 sillas tapizadas en seda, lámpara de pie, artículos de tocador, **alfombra de una pieza,** lámpara de bronce, etc.

OTROS DORMITORIOS.—Amoblado enjuncado con bronces estilo Luis XVI, compuestos de: ropero con espejo, cómoda, chiffonier, marquesa y velador. **Otro juego completo laqué blanco, AMOBLADO ANTIGUO DE CAOBA compuesto de: ropero, peinador, cómoda, silla y mesa ratona,** catre de bronce, ancho, 2 sillas enconchadas, telas recamadas, cuadros, lámparas eléctricas, alfombras, etc.

VARIOS.—Tina enlozada, 2 califones Yunckers, 2 W. C. silenciosos, lavatorio y bidet de desagüe, guarda-ropas blanco, amoblado de escritorio tapizado en cuero, caja de fierro, estantes y mesas de repostero, **cocina a gas, lavaplatos, etc., VINOS,** Champagne, Vinos franceses, Chateau Moulin, D'Arlac, Graves de las casas. Haronapier, De Luze, Eschenaner, Oporto, Jeréz, etc., etc.

A LA VISTA HOY, DE 2 A 6 P. M.

JORGE Y VICTOR EYZAGUIRRE H.,
MARTILLEROS DE HACIENDA

Remate del Menaje de Casa

DE DOÑA ISABEL PEREZ DE ESPINOLA

POR CAMBIO DE RESIDENCIA

MAÑANA DOMINGO DE 10 A 12 Y DE 1 1|2 ADELANTE

HUERFANOS 1042

(AUNQUE LLUEVA)

—— HAY: ——

SALON.—Piano vertical alemán clavijero bronce; amoblado veneciano nogal francés tallado, mesa centro mármol verde y pedestales, par mesitas bronce y ónix, dos vitrinas gemelas, lámpara de Sevres, par jarrones mayólica, figuras finas porcelana y biscuit, mantón de Manila, estatuas y columnas mármol, bomboneras porcelana fina, cortinajes, espejo trumeaux, platos porcelana Viena, cuadros, lámpara de cristales, alfombra francesa 4x5, brasero bronce con tapa, etc.

SALITA.—Amoblado confortable de cojines tapiz granate, mesita de juego plegable, sillas caoba, espejo veneciano, **mesita ratona, ilo laca,** lámpara sobremesa, floreros cristal y plaqué, cortinas, cuadros, lámpara de colgar, alfombra Wilton, pianola, estufas gas, etc.

ESCRITORIO.—Amoblado Chesterfield tapiz cuero granate, mesa escritorio nogal tallado, paño rojo tamaño grande, par estantes para libros, archivadores de cortina, sillón de tornillo, roble americano importado, libros contabilidad, tintero plaqué en estuche, sillón respaldo alto, máquina fotográfica para vistas a luz, monóculo con vistas y máquina para hacer planchas, cortinas, cuadros, lámpara, alfombra de Smyrna, escritorio Ministro cubierta amplia para dibujante, sillón de roble, reloj mural roble americano, etc.

COMEDOR.—Amoblado roble americano tallado bombé cubertas cristal, mesa redonda correderas y doce sillas roble importadas; carpeta felpa roja, mantel de encajes y otros, servilletas, servicio mesa, cristalería, servicio de cubiertos, centro mesa, servicios té y café, canastillos, fruteros, queseras, mantequilleras, jardineras, alcuzas, jarros para agua de plaqué y de cristal, paneras, licoreras, ponchera, vasos finos grandes, gran bandeja plaqué, mesa redonda caoba y ovalada, amoblado Chesterfield, cuadros, lámpara, alfombra 4x5, etc.

DORMITORIOS.—Amoblados Luis XVI tres cuerpos bombé, idem, de uno, dos y tres cuerpos Luis XVI y americano, pareja catres bronce y al laqué, catre bronce cuadrado y redondo, catres al laqué, colchones, servicios lavatorio, sobrecamas de seda, amoblado confortable tapiz cretona, mueble Emperatriz con gran espejo para vestirse, servicio de toilette de baccarat, juego mesas caoba, botellas velador, catre dos plazas al laqué, cuna bronce, mesa para enfermo o desayuno, boules, etc.

BAÑO Y VARIOS.—Tina enlozada, lavatorio desagüe, bidet cuatro llaves, lluvia completa, botiquín con espejo, idem, al laqué, guarda-ropa tres cuerpos, camelias, helechos y otras plantas, paragüero, etc.

HALL.—Amoblado confortable de cojines, idem, Chesterfield tallado tapiz felpa listada, mesa persa de bronce, linda jardinera mayólica, alfombra escala, brasero bronce antiguo, tapices de colgar, bastonero bronce, etc.

A LA VISTA HOY SABADO DESDE LAS 10 1|2; DOMINGO A LAS 9.
CASILLA 4013.

E. ROBUSTIANO VERA.

REMATE

DE LAS MAQUINARIAS, HERRAMIENTAS Y MERCADERIAS DE LA FABRICA DE TACOS DE MADERA

¡74-NATANIEL-174

MAÑANA LUNES 28 DEL PRESENTE, A LAS 10 DE LA MAÑANA

(AUNQUE LLUEVA)

POR ORDEN DE LA COMISION LIQUIDADORA

—: HAY :—

MAQUINA TUPI, Frentiadora Luis XV, Frentiadora cubano, Taruguera, Serrucho, Serrucho trozador, Vaciadoras, Rebajadoras, Rebajadoras media luna, Torno Francés, Ilijadoras, Desviradora, Lustre, Pulidoras, etc.

MOTOR ELECTRICO A. E. G. e 15 HP., corriente, alterna, Motor eléctrico A. E. G. de 5 HP., corriente trifásica, Transmisión de acero con descansos S. K. F., Poleas Americanas partidas, Poleas de madera, Descansos, Correas, etc.

BANCOS CARPINTEROS, Taladros, Sierras circulares, Carretillas, Canastos Madera de lingue, Utiles, etc.

100 PLANCHAS CELULOIDE, 550 Docenas tacos de madera, forrados y en blanco en variedad de números, etc.

Y DEMAS A LA VISTA HOY, DE 9 A 12 Y EL DIA DEL REMATE, DESDE LAS 8 A. M.
PAGO AL CONTADO.

VICTOR ARAYA L.,
MARTILLERO DE HACIENDA

NOTA: La maquinaria se encuentra en perfecto estado, casi nueva y se venderá funcionando.

FERIA SANTA ROSA

DE LA SOCIEDAD "EL TATTERSALL"

FERIA Y POSADA PARA CERDOS Y CORDEROS

SANTA ROSA 2250. ESTACION SAN DIEGO. TELEFONO 17, SAN MIGUEL

REMATES LOS MARTES, A LAS 2 P. M.

VENTAS EN PRIVADO: Diariamente con orden del dueño

REMATE

DE LOS SALDOS DE MERCADERIAS DE LA CASA

GROTE & Cía.

367 - AHUMADA - 367

PROXIMO A PLAZA DE ARMAS

MAÑANA LUNES 28 DEL PRESENTE, A LAS 2 P. M.

—— AUNQUE LLUEVA ——

POR LIQUIDACION DE LA CASA EN SANTIAGO

—: HAY :—

Surtido completo de artículos para caballeros en: Camisas de Piqué, Brillantinas Oxford, Popelinas, etc., blancas y de colores; Camisas Sport, Ropa interior B. V. D., Cuellos, Calcetines de seda, hilo, algodón en variedad de colores y números, Corbatas, Bastones, Guantes de seda, hilo, gamuza, etc., Bufandas lana de carmello, Jockeys, Chalecos, Colleras, Cuellos de hilo, Billeteras, Carteras, Máquina para afeitar, etc.

CASIMIRES INGLESES en cortes, variedad de cofores, de Invierno y media estación, SOBRETODOS E IMPERMEABLES, SOBRETODOS DE GABARDINAS, Ternos de vestón, Chalecos de fantasía, Forros de media seda, Utiles para sastre, Lienzos, Gabardinas, Popelinas, Tela para forros, etc. Batas para baño, etc.

UNA CAJA REGISTRADORA NATHIONAL, Muestrarios de bronce para vitrinas, Maniquíes, Muestrarios, etc., etc.

Y DEMAS A LA VISTA, HOY DOMINGO DE 9 A 12, y el día del remate, desde las 9 A. M.
PAGO AL CONTADO.

VICTOR ARAYA L.,
MARTILLERO DE HACIENDA