EDICION EN 3 SECCIONES
PRECIO EN TODO EL PAIS
30 CENTAVOS

LA NACION

AÑO X. SUSCRICION: Por un año, $ 90.— Por 6 meses, $ 48.— Por 3 meses, $ 26.— Por un año, extranjero, $ 150 SANTIAGO DE CHILE, DOMINGO 18 DE JULIO DE 1926 TELEFONO INGLES 3113 - 3114 AGUSTINAS 1253 - 1269 Núm. 3,472

Exija películas de esta marca Paramount Pictures Son las mejores del mundo

LA MUJER BONITA, REINA DEL MUNDO

Ante una mujer hermosa, todas las puertas se abren, todas las dificultades se allanan. – La mujer bonita triunfa sobre todo y sobre todos, hasta que cae vencida por una vulgar enfermedad.

GUIA PROFESIONAL

ABOGADOS

ROBERTO CRUZ
Causas criminales. Morandé 440.

LUIS ALBERTO CASTRO
Morandé 291. Oficina 54.

CLARO Y CIA.
Oficina en Santiago, Morandé N.o 231. Teléfono N.o 2355. Casilla N.o 1867. Oficina en Valparaíso. Prat N.o 183. Teléfono aut. N.o 2328. Casilla N.o 1928.

FEDERICO DUNCKER BIGGS
Huérfanos 838, Altos. Banco Germánico. Teléfono 295. Casilla 295.

FERNANDO GUZMAN VERGARA
Agustinas 1148. Oficina 27. Teléfono 2687.

HECTOR ARNALDO GUERRA
Causas civiles y criminales. Galería Alessandri, 24. Teléfono 4352.

OSVALDO HEVIA
Morandé N.o 244. Casilla 1831.

RAMON SEGUNDO JIMENEZ
Abogado; Galería Alessandri 17.

BERNARDINO LEIVA
OTTMAR STEGMAIER
Bandera N.o 537. Casilla 2068.

MANUEL MERINO ESQUIVEL
Agustinas 1116. Teléfono 2077. Casilla 2407. De 10 a 12 y 4.30 a 6.30.

SAMUEL GAJARDO C.
Morandé 440. Teléfono 2801.

NICOLAS MARAMBIO MONTT
San Antonio 570. Casilla 2699. Asuntos civiles, especialmente mineros.

VICENTE MOLINOS GAETE
Agustinas 1148. Teléfono 3110. De 11 a 12 y 5 a 7.

ROBERTO DE PETRIS
Galería Alessandri 26 A. Teléfono N.o 156. Casilla 4044.

ANTONIO PLANET O.
Especialmente cuestiones comerciales. Estudio Estado 91. Casilla 4034. Teléfono 1137.

LUIS MANUEL RODRIGUEZ
Amunátegui 225. Casilla 2070.

ANIBAL ROGEL ARRIZAGA
LUIS MORALES ZUAZNABAR
Abogados. Bandera 532. Casilla 2996. Teléfono 2177.

SALAS ROMO. Hnos.
LUIS Y VICTOR SALAS ROMO
Compañía 1335. Teléfono 1527. Casilla 2221.

HUBERTO SALGADO
Criminalista. Causas civiles, nulidades matrimonios. Anticipa fondos. San Pablo 1417.

LISANDRO SANTELICES
Abogado: Bandera 260. Oficina alto Banco Nacional. Teléfono 831.

HUMBERTO YAÑEZ VELASCO
Morandé 322. Teléfono 1614.

MEDICOS

Dr. ALCAINO
Estudios Europa. Oídos, nariz, garganta, vías lacrimales. Especialista Hospital Salvador y Niños, 3 a 6. Dieciocho 314. Teléfono 257.

Dra. MARIA ALCAYA V.
Médico Hospital de Niños Manuel Arriarán. Consultas de 3 a 5, Menos Miércoles. Delicias 1171.

Dr. ARTURO ALBERTZ
Enfermedades señoras. San Antonio 175. De 3 a 4. Teléfono 4026.

Dr. CARLOS D. AGUIRRE
Especial vías urinarias, venéreas, sífilis. Carmen 191. Consultas: 1 a 5 P. M.

Dr. AMENABAR OSSA
Oculista, 14 años Europa. 2 años médico director Hospital Ojos. Condado Stanford (Inglaterra), 21 de Mayo 578. De 2 a 4. Teléfono 602.

Dr. LEONCIO ANDRADE
Medicina general. San Diego N.o 31. De 3 a 6. Teléfono 4528.

Dr. ITALO ALESSANDRINI
Cirugía y ginecología. Consultas: 1 a 3. Merced 322. Teléfono 3555.

Dr. ARNELLO
Cirugía, anestesia general, venéreas. García Reyes 17. De 12 a 3. Hospital San Vicente 4-6.

Dr. ANIBAL ARIZTIA
Regresó de Europa. Enfermedades niños. Agustinas 1319. Consultorio: Teatinos 254. 2 a 4.30. excepto Sábados. Teléfono 1773.

Dr. BUNSTER
Ayudante clínica ginecológica. Cirugía. Enfermedades señoras ULTRA-MICROSCOPIA. S. Rosa 86. 2 a 3½

Dr. BORQUEZ SILVA
Estudio Europa. Pulmón, corazón, estómago, intestinos. Rayos X. 3 a 6. Arturo Prat 80. Teléfono 19 Matadero.

Dr. RIFO BUSTOS
Estudios Europa. Medicina interna, Preferentemente corazón y estómago. De 2 a 5. Manuel Rodríguez 26.

Dr. BISQUERT
Vías urinarias, sífilis. Moneda N.o 359. 3 a 6. Casilla 2563. Teléfono 953.

Dr. BRONFMANN
Estudios en Europa. Ayudante clínica quirúrgica Hospital San Vicente. Cirugía. Enfermedades señoras. Venéreas. 2 a 5. (Miércoles y Viernes 4-6). Cienfuegos 68. Teléfono 3457.

Dr. RAMON BRIONES C.
Cirugía. Enfermedades señoras. Catedral 1165. 5.o piso, de 5-6. Residente Hosp. San Vicente, 2-4.

Dr. BEAUMONT
Ayudante cirugía. Ginecología. Hospital Salvador. Claras 150. Teléfono 93. Santa Elena 3 a 5.

Dr. BULNES
Medicina interna, especialmente pulmón. Rayos X. De 3 a 4. Compañía 1378. Teléfono 98. Palma.

Dr. BRAGA CASTILLO
Regresó Europa. Rayos X. Medicina general, niños: 9 a 10 y de 1.30 a 4.30. Merced 136. Teléfono N.o 1393.

Dr. BARRENECHEA
Oculista. Especialista oídos, nariz, garganta. Huérfanos 801. Rregresó De 9 a 12 y 3 a 6.

Dr. BARAÑAO GAZMURI
Ayudante ginecología. Hospital Salvador. Cirugía. Enfermedades señoras. Sífilis. Rosas 1627. De 3 a 5.

Dr. MARIANO BAHAMONDE RUIZ
Cirugía, Ginecología, 4 a 6. Vicuña Mackenna 38.

Dr. ALEJANDRO BRAVO G.
Cirugía general. Medicina aparato digestivo. Compañía 2165. Teléfono 4073. De 1 a 3. (Llamados nocturnos).

Dr. SANTIAGO BARRENECHEA
Oculista. Ahumada 11. Consultas: 2 a 5.

LABORATORIO CLINICO
Dr. Héctor Corona T.
Delicias 938, frente Ahumada
Exámenes químicos, bacteriológicos. Diagnósticos sífilis, blenorrajia, tuberculosis, etc., procedimientos modernos.

Dr. F. CASTAÑEDA IGLESIAS
Ex-médico Hospital Niños. Compañía 1839. Teléfono 954. De 1.30 a 3.30.

Dr. HECTOR CORONA T.
Bronquios, pulmón. Asma. Trasladóse Delicias 938, frente Ahumada. 1 a 2 y 4 a 6.

Dr. ALDO CONTRUCCI
Estudios Europa. Medicina interna. Sífilis. Nataniel 142. 2.30 a 4.30. Jefe clínica, profesor Brockmann. Teléfono 3340.

Dr. EDUARDO CRUZ COKE S.
Medicina interna. Merced 305. De 4.30 a 6.30. Teléfono 4905.

Dr. MANUEL CALVO MACKENNA
25 años médico Pensionado Hospital San Vicente. Medicina Interna. Cirugía menor, 2 a 4 P. M. Santo Domingo 1412. Teléfono 596.

Dr. LEON CHONCHOL
Medicina general. Rayos X. Sífilis. piel, venéreas. Galvez 61. Consultas 2 a 5.

Dr. LEONIDAS CORONA T.
ESTUDIOS EN EUROPA
Laboratorio clínico instalado desde su fundación en 1915 en Delicias 868 (frente a Estado).

Dra. JUANA DIAZ MUÑOZ
Especialista enfermedades señoras y niños; 2 a 4. Claras 346. Teléfono 4908.

Dr. EDUARDO DE RAMON
Profesor Extraordinario Ginecología. Estudios Europa. Cirugía, señoras, partos, 2 a 4. Agustinas 1606. Teléfono 3623.

Dr. IGNACIO DIAZ MUÑOZ
3 a 6. Bandera 574. Teléfono 3424. Medicina general. Vías urinarias.

Dr. CARLOS DOREN
Enfermedades señoras, consultas: 1 a 4. Monjitas 536. Teléfono 2571.

DOCTOR DAUBAS
Se trasladó a Huérfanos 1880. Consultas 1 1|2 a 3.

Dr. DRECKMANN WEST
Medicina general, sífilis. Consultas: Catedral 1165. 2 a 5. Teléfono 1448.

Dr. RICARDO DONOSO
Corazón, pulmón. Regresó Europa. 2.30 a 4.30. Agustinas 619.

Dr. DIMITSTEIN
Agustinas 1308, esquina Teatinos. Rayos X. Corazón, pulmón, estómago e hígado. 1 a 4. Teléfono 3848. Domicilio: Rosales 1656, entre Castro y Dieciocho.

DOCTOR ESPINA
Se trasladó a San Martín 372, cerca de Compañía. Consultas: 1 1|2 a 4 P. M.

Dr. ESPINDOLA LUQUE
Oculista. Estudios Europa. De 3 a 6. Delicias 416.

INSTITUTO DE SALUD
Santiago-Cisterna
Sanatario para enfermedades nerviosas y mentales, bajo la dirección del Dr. Fontecilla, profesor de Psiquiatría en la Escuela de Medicina. Delicias 1626.

Dr. FUENZALIDA BRAVO
Niños, Merced 560. Teléfono 1721, 2 a 4.

Dr. FUENZALIDA CORREA
Cirugía señoras partos 3-4. Huérfanos 745. Teléfono 466.

Profesor Doctor FONTECILLA
Regresó Europa. Delicias 1626. — Rayos X., pulmón, nervios, 2 a 5.

Dr. Carlos Garcés B.
Delicias 1276. Teléfono 3747. Exámenes químicos, bacteriológicos. Reacción Wasserman. Medicina interna. 3 a 6.

Dr. RICARDO GUNTHER
Ayudante clínica, ginecología. Partos, enfermedades señoras, aplicaciones diatermia. Av. España 696. De 2 a 4. Teléfono 253. Parque.

DOCTOR GIANELLI
ESTUDIOS EUROPA
SIFILIS PIEL VIAS URINARIAS
21 de MAYO 562
CONSULTA de 2 a 6.

Dr. VICTOR M. GAZITUA
Partos, enfermedades de señoras.— Trasladóse Agustinas 586. De 2 a 4. Teléfono 976.

Dr. GREENE
Cirugía y Ginecología. París 809, 2 a 4. Teléfono 2860.

Dra. ANDREA GONZALEZ NOLLE
Estudios Europa. Señoras y niños. Riquelme 317. Esquina Huérfanos, 2 a 5, menos Lunes y Sábados.

Dr. GLEISNER
Trasladóse, Cochrane 114. Pulmón, corazón, hígado, intestinos sífilis 3 a 5. Casilla 2664.

Dr. ANIBAL GREZ
Oídos, nariz, garganta. De 1.30 a 3.30. Merced 324. Teléfono 4519.

Dr. A. GORGEWSKY
Médico jefe Policlínico, medicina interna Hospital San Juan de Dios. Pulmón, estómago, hígado, intestinos. Avenida Brasil 53. De 2 a 5.

Dr. GUSTAVO GIRON L.
Cirugía, Ginecología. Brasil 32. Teléfono 3126. De 2 a 3.

Dr. GONZALEZ H.
Estómago, intestinos, hígado, obesidad, reumatismo, diabetes; pulmones y riñones. 1 a 3. Ejército 644.

Dr. HERRERA ROGER
Regresó Europa. Enfermedades niños. Delicias 2558. Teléfono 2679.

Dr. AGUSTIN INOSTROZA
Cirugía general, especialmente niños. Catedral 2851. De 3 a 4. Teléfono 446. Estación.

Dr. RAUL VENTURA JUNCA
Medicina interna. Rayos X. 4.30 a 6. Residente Hospital Salvador. Mequelme 140. Teléfono 3828 y 395.

Dr. ROBERTO JARAMILLO
Ejército 707. Teléfono 142. Parque.

Dr. ARNULFO JOHOW
Estudios Europa. Cirugía y Ortopedia Adultos, niños, 3 a 4. Santo Domingo 1523. Teléfono 1033.

INSTITUTO RADIOLOGICO
Dr. Adolfo Kaplan
Radioscopía, radiografía, radioterapia, aplicaciones, radium. Estudios Europa y en Estados Unidos. Huérfanos 1466.

Dr. A. KORNER ADWANDTER
Estudios Estados Unidos. Cirugía, ortopedia, 10 a 12 M. Santo Domingo 614.

Dr. KRUMBACH
Titulado en Chile, Alemania. Enfermedades señoras, partos, sífilis. 3—5, Huérfanos 1353. Teléfono 50. Los Leones.

Dr. TEODORO LEIBLE
Enfermedades nerviosas. Medicina interna. Electricidad médica. De 3 a 6. Olivos 794.

Dr. H. LEA PLAZA
Estudios en Europa. Compañía N.o 2115. Consultas 3 a 6. conforme hora fija. Teléfono 3880.

Dr. LABRA LETELIER
Nariz, garganta, oídos, consultas de 2 a 5. Compañía 1361.

Dr. ARMANDO LEON I.
Cirugía. Compañía 1909. Martes, Jueves, Sábados, 1—3. Teléfono 3846

Dr. LOIS
San Pablo 1236. Medicina general. Vías urinarias. Sífilis. De 1 a 4.

Dr. LAVAL
Medicina interna. Lord Cochrane N.o 340. De 1.30 a 3.30.

Dr. J. MONTERO C.
Trasladóse Moneda 859. Medicina interna. Venéreas. 6-8.

Dr. GMO. MORALES BELTRAMI
Enfermedades niños .Trasladóse Catedral 2860. De 4 a 6. Menos Martes. Teléfono 456. Estación.

Dr. OSCAR MELENDEZ
Medicina interna. Sífilis. Santo Domingo 1036. De 2a 4; y 21 de Mayo 578. de 4 a 5. Teléfono 2831.

Dr. G. MORAGA FUENZALIDA
Enfermedades de niños. Ortopedia. Cochrane 118. Consultas 2.30 a 4. Teléfono 2804.

Dr. ITALO MARTINI Z.
Oculista, Estudios Euopa, Ahumada 17. De 3 a 5.

Dr. MAHOTIERE
Médico Hospital San Juan de Dios. Estudios Europa. 1—4. Rayos X. Laboratorio. Compañía 1978. Teléfono 4483.

Dr. JUAN MARIN
Cirugía. Enfermedades venéreas. Teléfono 4051. Catedral 1165. De 3 a 5.

Dr. MUÑOZ VALENZUELA
Residente Hospital Niños. Tuberculosis infantil. Matucana 302. 3 a 4 Teléfono 442. Estación.

Dr. MALBRAN
Enfermedades mentales y nerviosas. 3 a 4. Providencia 1936. Teléfono 308.

Dr. MORALES VILLABLANCA
Piel, sífilis, venéreas, medicina general. Rayos ultra-violeta. 4 a 6. Merced 486.

Dr. JUAN MONTENEGRO M.
Enfermedades de niños. Luz ultra-violeta. Compañía 1770. De 1 a 4.

Dr. MANUEL MORENO
Medicina general. Pulmón, Estómago. Neumatorax artificial. San Francisco 155. 2.30 a 4.30.

Dr. NECOCHEA
Especialidad Medicina Interna. Rayos X y Electricidad médica. Estudios en Europa, 3 a 6 DELICIAS 117

Dr. H. NUÑEZ ZAMORA
Señoras, Partos, 2 a 4. Matucana N.o 289. Teléfono 291. Estación.

Dr. LUIS OPAZO P.
Jefe Policlínico Niños. Compañía N.o 2897. Teléfono 48. Estación.

Dr. ALEJANDRO OLIVARES
Medicina interna. Corazón, estudios en Europa. Agustinas 726. De 2 a 5.

Dr. ORREGO PUELMA
Medicina interna. Rayos ultra-violetas 3.30 a 5.30. Amunátegui 268. Teléfono 1317.

Dr. ALBERTO PANATT
Pulmón, corazón, estómago, hígado. Rayos X. Teléfono 1211. Delicias 1416. De 2 a 4.

Dr. MARCIAL PARADA S.
Oídos, nariz, garganta. Agustinas 936. Teléfono 186. Ñuñoa. Consultas de 3 1|2 a 6 P. M.

Dr. JULIO A. PAREDES
Especialmente enfermedades señoras. Medicinas, cirugía. Brasil 47. De 2 a 4.

Dr. DAVID PULIDO
Enfermedades niños, Santo Domingo 1790. Teléfono 2152. De 1 a 3.

Dr. DANIEL PRIETO
Oculista
Estudios en Europa. Compañía 1361. Consultas: de 2 a 4. Teléfono 4359.

Dr. PRUNES
Estudios en Europa. Jefe de clínica piel, sífilis, venéreas. Santo Domingo 504. Casilla 2894.

Dr. LUIS QUIROGA
Medicina interna. Consultas: 4 a 6 1|2. Catedral 1452. Teléfono 3760.

ALBERTO RAHAUSEN
Cirugía general. Compañía 2928. Teléfono 192. Estación. De 2 a 4.

Dra. FRESIA ROSAS DE BEHM
Señoras y niños. Ahumada 47. De 4 a 6.

Dr. CESAR RODRIGUEZ LEON
Medicina interna. Enfermedades de niños. Catedral 2607, 1 a 2 y Bascuñán Guerrero 1013, 4 a 5.

Dr. ROJAS CARVAJAL
Medicina interna. Pulmones, sistema nervioso. 2-4. Lira 35.

Dr. SCROGGIE
Especialidad enfermedades de niños. Jefe de la Clínica de Niños Universidad de Chile. Consultas de 2 a 4 de la tarde. Rosas 1157. Teléfono 4583.

SANATORIO
Clínica particular, doctor Riveros. Medicina. Operaciones. Partos. — Matta 586.

Instituto M. T. Sanitas
Agustinas 1955
Radioterapia. Rayos X. Luz ultra violeta. Aplicaciones Radium. Auto-vacunas.

Dr. ALBERTO SANTANDER
Estudios. Europa. Medicina interna, estómago, intestinos, Rayos X. Bandera 756 3 a 5.

Dr. KELIMUTH SIVERS W.
Médico, cirujano. Domicilio. Molina 628. Morandé 742: De 2 a 2.30.

Dr. CARLOS SEAMAN
Médico cirujano. Consultas 1.30 a 4. Delicias 225.

Dr. WALDEMAR SOMMER P.
Vías urinarias, sífilis. Consultas 4 a 6. Teléfono inglés 4774. Santo Domingo 753.

Dr. MARCO A. SEPULVEDA R.
Laboratorio Clínico. Miraflores 450. Teléfono 233.

Dr. OTTO SCHWARZENBERG
Enfermedades niños. Santo Domingo 1280. Teléfono 1033.

Dr. STOLTING
Oculista. Médico recibido Alemania, Chile. Moneda 627. De 3 a 5.

Dr. TORRES TORRES
Jefe clínica, profesor Korner. Señoras y cirugía, 2 a 5. Delicias 261.

Dr. VEGA MACHER
Exclusividad pulmón. Lunes y Miércoles. De a 3.30. Delicias 274.

Dr. VILLAGRA
Estudios en Europa. Unicamente pulmón. Rayos X. Pneumotorax. Helioterapia. Dieciocho 487 A. De 3 a 5.

Dr. J. M. VERGARA KELLER
Estudios en Europa. Partos Ginecología. Agustinas 828. Teléfono 2855

Dr. VIVES BRAVO
Enfermedades niños. Delicias 835 Teléfono 2895. Consultas 2-4.

Dr. JAIME VIDAL OLTRA
Ausente en Europa.

Dr. CARLOS HAUPT
Consultas 3 a 5. Compañía 1331.

Dr. G. E. VIAL S.
Delicias 2552 Teléfono 243. Estación. De 2 a 4.

Dr. VICUÑA HERBOSO
Ayudante clínica prof. Prado Tagle. Hospital San Vicente, medicina interna. Especialmente corazón. Rayos X. Martes, Jueves, Sábado. 2.30 a 4.30. Almirante Barroso 270. Teléfono 1058.

Dr. YUNGE
De 2 a 4. Agustinas 2940. Teléfono 287. Estación.

Dr. YAÑEZ G.
Estudios Europa, Piel, sífilis, venéreas. Trasadóse Merced 559. De 3 a 5. Casilla 618.

Dr. WEINSTEIN
Estudios Europa. Enfermedades de la piel, sífilis y venéreas Radioterapia. Agustinas 1357. De 2 a 5.

Dr. WAUGH
914. Estudios Europa. Internas. 606. Venéreas. Sífilis. Wasserman, Compañía 1853. 2 a 4.30.

Dr. WIREN
Oídos, nariz, garganta. Compañía 1606. De 2 a 5.

DENTISTAS

Dr. ANGUITA
Especialista en Piorrea. Estudios en Philadelphia. Edificio Ariztía. Piso 7.o

Dr. GUILLERMO AHUMADA
Claras 380. Plazuela de la Merced. 9 a 12 M.— 2 a 6 P. M. Teléfono 4101., Casilla 3206.

Dr. OSCAR BEZANILLA
Dentaduras de porcelana, base acero inoxidable. Sólidas, estéticas, livianas. Rosas 1210. Teléfono 455.

Dr. ADOLFO CHECHILNITZKY
Cirugía. Extracciones. Piorrea. Echaurren 87.

Dr. CERDA LOPEZ
Ahumada 11. Teléfono 4221. Especialmente puentes, coronas. Extracciones, somnoformo.

Dr. CLODOMIRO CONTRERAS
San Antonio 451. Teléfono 3692. Horas de consultas. 10 a 11 y de 3 a 6.

ALBERTO GONZALEZ
Estudios Filadelfia. Extracciones difíciles, indoloras. 9—11.30 y 3—7 Moneda 1061.

Dr. GALLARDO GONZALEZ
Estudios en Filadelfia. Consultas diurnas y nocturnas. Echaurren 26.

VICENTE MARIN A.
Cirujano dentista. Alameda 938.

Dr. A. LENG
Jefe Clínica Piorrea, Escuela Dental. 2 a 6. Huérfanos 1616.

WENCESLAO MUÑOZ L.
Dentista. Tratamiento rápido. Extracciones sin dolor. San Diego 448.

ALFREDO MUÑOZ LOBOS
Extracciones sin dolor. Somnoformo. Puentes, placas. Compañía 1852. Teléfono 2779.

VICTOR PIÑA
Dentista. Regresó. Huérfanos 801.

CARLOS H. ROJAS C.
Clínica del Dr. Valenzuela Basterrica. Riquelme 47. Teléf. 1642.

EDISON ROSEL
Cirujano dentista. Monjitas 728.

Dr. ENRIQUE SANSOT
Ahumada 11. Teléfono 4221. Horas: 9 a 12 y 2 a 7.

Dr. DANIEL SIGNORELLI
Cirujano dentista. Independencia 510.

Dr. C. VALENCIA COURBIS
Operaciones indoloras, Coronas. Puentes y dentaduras. Teatinos 50.

LABORATORIO MECANICO DENTAL
JULIO TOLEDO
Ahumada 11. — Teléfono ... Hace toda clase trabajos. Dentaduras; Composturas rápidas. ... atiende de provincias.

ARQUITECTOS

EDUARDO TASSO
Construcciones, transformaciones, reparaciones. Bandera 551.

MUSICA

MARIA CRISTINA RIVERA
Concertista, da clases de piano. Matta 586.

MATRONAS

MATRONA.— CLINICA PRIVADA
Consultas gratuitas. Rosas ...

MATRONA BECERRA
Franklin 1479. Partos, curaciones, inyecciones. Recibe pensionistas.

MATRONA BRAVO
Unicamente atiende domicilio, inyecciones. Mujica 20, casi esquina Vicuña Mackenna.

MERCEDES DARRIGRANDE
Regresó extranjero, trayendo últimos adelantos. Partos. Atendida distinguida clientela pensionado particular, atendido médicos. ... 2744.

A. GEISSE
Matrona diplomada Chile y ... Ultimos adelantos. Especialidad ... merizaa 1.30—3. Lira 34. ... 4132.

PASTORIZA E. DE MORALES
Recibe pensionistas, curaciones, inyecciones. Lira 732.

MATRONA
Recibe pensionistas, Castro ...

ANA MORA PEDRERO
Llamados a toda hora. Recibe pensionistas. Santa Rosa 281.

ELENA DE PIZARRO
Matrona masajista, ex-jefe ... dad. Maturana 790.

H. IZQUIERDO DE G...
García Reyes 869.

SARA OSORIO DE G...
Matrona partos y curaciones. ... sas 2254. De 1—4.

Mme. S. PRAGNATI
Matrona francesa. 1 a 4. San Francisco 364.

CARMELA ROMAN
Servicio especial de Maternidad ... Santa Isabel 315.

MATRONA MERCEDES ...
San Diego 930. Recibe enfermas a toda hora.

PENSIONADO PARTICULAR
Partos desde 50 pesos, atiende a toda hora. — Carmen 193.

PENSIONADO DE OBSTETRICIA
Señora Reyes, matrona ... ta. Establecimiento moderno ... do cirujanos especialistas. ... Esmeralda 636.

CARMELA TORO G.
Partos, asistencia toda hora. ... enfermas. Matucana 640.

SOFIA VILLASECA
Matrona
Trasladóse Nataniel 37.

ANA G. VARG'S ...
Partos. Recibo pensionistas ... Americana 627. Teléfono ... ción.

PENSIONADO SRA. ...
San Diego ...
Recibo enfermas parto ... ses. Especialidad primeriza ... sulte precios, higiene ... Turno permanente.

MATERNIDAD PARTICULAR
PENSIONADO QUIRURGICO
DEL Dr. FELIX VALENZUELA
San Diego 267
Atención especial primerizas, afecciones ginecológicas. Enfermedades niños: lactantes, puericultura y sífilis. Consultas: 10 a 12 y 2 a ... Atención permanente. Sección Obstetricia a cargo matrona. Flor Villaseca.

VARIOS

CLINICA ALAMEDA ...
Tratamiento sífilis, gonorrea ... sus complicaciones, ambos sexos ... curaciones rápidas, métodos modernos; 10 a 12; noche, 6 a 8. Hospitalización enfermos: ...

SASTRERIA V. PALMA
Suc. de Gmo. Ouvrard. Estado 258. Gran surtido para presentación.

REMATE
FORZOSO DE
500
TERNOS PARA JOVENES
—Y—
200
Trajecitos para niños,
por la mitad del valor, desde hoy, en DELICIAS 2665, CASI ESQUINA SOTOMAYOR.
"EL BUEN CORTE"
El Martillero.

CERRAJERIA EN VENTA
Actualmente en trabajo. Precio de inventario
REFERENCIAS: CASILLA 299

Liquidación — $ 36 el par

Todas las personas de buen gusto y económicas, deben aprovechar la verdadera ocasión en comprar
CALZADO IMPORTADO A $ 36 EL PAR
para señoritas y caballeros, directamente a los representantes de la fábrica, calzado que en cualquiera zapatería cuesta 70 pesos.
Huérfanos 1059, Ofic. 4

Ocasión — Ganga

Al Comercio
Cumplo con el deber de avisar al comercio mayorista que no tengo ni he tenido ninguna participación en el negocio que funciona en San Diego 1470 a nombre de **Concepcion Castillo.** Doy el presente aviso porque tengo noticias que algunas casas comerciales han mandado mercaderías a mi nombre, sin mi autorización de las cuales no respondo.
VENANCIO EZQUERRA
SAN DIEGO 1795

PUERTAS VENTANAS
Galerías y Persianas, se hacen de medida y hay listas para entrega inmediata. Ofrece la
Barraca y Fábrica "La República"
Domeyko 2354—Tel. 182 Parque
DESPACHO A PROVINCIAS

TENGO ORDEN DE COMPRAR
TERRENO
PARA CONSTRUCCION DE POBLACIONES, DENTRO DE BARRIOS ACEPTADOS POR EL CONSEJO DE HABITACION BARATA. SE PREFIERE BARRIO ALTO. SUPERFICIE: 8,000 METROS CUADRADOS A 15,000 METROS CUADRADOS.
OFERTAS :SECCION COMPRA - VENTA
MIGUEL FUENZALIDA B.
1061 — MONEDA — 1061

PROPUESTAS DE ALUMBRADO PUBLICO PARA CONCEPCION

De conformidad con lo acordado por la I. Municipalidad de Concepción, se piden propuestas públicas para el suministro de alumbrado eléctrico para la población, propuestas que serán abiertas en la Sala de la Alcaldía el día 29 del mes en curso, ante la Junta de Alcaldes, el Abogado Municipal, Director de Obras y los interesados que concurran.

Las bases y condiciones podrán consultarse en la Dirección de Obras Municipales de Concepción.

R. MIERES, Primer Alcalde.——**B MERINO H.**, Sec. Municipal.

FOLLETIN (110)

LAS TENEBROSAS

Novela de ambiente ruso, por GASTON LEROUX

hubieran llegado al "padies", el "schwitzar" les interceptaba el paso.

—Discúlpenme las señoras... pero deben quedarse aquí... Hay peligro afuera...

—¿Qué peligro?

Y quisieron pasar de largo... Pero la puerta que daba sobre la Fontanka, a pesar de todas sus abjuraciones, permaneció cerrada... Tuvieron que volver a atravesar el patio y entrar nuevamente en el vestíbulo. Agata Anthonovna estaba furiosa. Resolvió quejarse al gran duque y exigirle que la hiciera salir de aquella casa. No quería permanecer más tiempo prisionera de la Kuliguine.

En ese momento, se oyeron, en el pesado silencio de aquella noche trágica, primero dos detonaciones... luego tres, casi una tras otra... Asustadas corrieron a la habitación donde se encontraban Iván y Prisca. La puerta había quedado entreabierta. Los jóvenes no habían oído nada... No tenían noción de nada, más que del beso interminable que se daban...

Agata detuvo a Nandette:

—No los molestemos: ¡la felicidad de esa joven me venga de la Kuliguine y me libera!

En ese instante, la puerta del gran "padies" se abrió y volvió a cerrarse casi en seguida. Era la Kuliguine que entraba. Estaba sola. Estaba terriblemente pálida. Era espantoso ver su rostro...

Agata y Nandette se precipitaron sobre los dos amantes:

—Tengan cuidado. ¡Ahí está la Kuliguine!...

Pedro y Prisca se habían puesto de pie. Elena apareció. Miró a Pedro, que no había tenido tiempo aún de desasirse de Prisca:

—¡Sea usted feliz, monseñor!— dejó caer con voz seca... — Por otra parte, esta noche debe ser de regocijo en todo el Imperio: ¡Rasputín ha muerto!...

—¡Rasputín ha muerto!...

—¡Muerto!...— exclamaron todos— ¿Usted lo ha asesinado?

—¡No, pero me he hecho instrumento del destino!...

En efecto, era ella quien, después de haberlo "preparado" y envenenado a medias en la comida de despedida de la vida de soltero de Iván, lo había conducido a otro festín cuyos postres estaban repletos de cianuro de potasio.

Lo demás pertenecen a la historia.

Se sabe ahora cómo el falso profeta, acribillado a balazos, resistiendo aún al veneno que habría fulminado a un toro, fué arrojado al Neva donde desapareció entre los témpanos, después de haber lanzado un grito de agonía...

—¡Y ahora mis estimados huéspedes— dijo la voz seca de la Kuliguine—, hay que moverse! En este momento los minutos son contados... Si quiere usted creerme, monseñor, y usted, señorita, Prisca, tomen estos pasaportes y, sin perder ni un segundo, salten en el automóvil que los espera en la esquina de la Fontanka y de la Perspectiva Newsky, y donde encontrará usted a Asslakow, monseñor, cuya fuga de Schlusselburgo se ignora todavía... ¡No se ocupen de nada!... ¡Piensen sólo en amarse! ¡Un amor como el de ustedes es raro y precioso! Vayan a ponerlo al abrigo en el país neutral donde los envío... ¡Adiós, monseñor!... ¡Adiós señorita!...

Ambos se lanzaron simultáneamente hacia ella, pero la bailarina había desaparecido ya con Nandette y Agata Anthonovna...

—"¡Venga— había dicho a esta última—; mi hermana la espera!...

Un sirviente aparecía ante el gran duque y Prisca, les entregaba unos papeles y les rogaba que lo acompañasen...

Salieron, y estaban aún en el muelle, cuando la puerta del hotel se abrió y una sombra saliendo por ella, corrió hacia ellos llamándolos.

Prisca reconoció la voz de Vera. Acudieron.

La pobre niña era presa de un verdadero delirio.

No podían enterderle lo que decía entre sollozos.

La siguieron, bajo el peso de presentimiento siniestro. De pronto se hallaron en la habitación iluminada apenas, donde, sobre el diván que había visto un instante antes el abrazo doloroso de Prisca y del gran duque, estaba tendida la Kuliguine.

Tenía una herida atroz en la sien y conservaba aún el revólver en la mano.

Los jóvenes se arrojaron de rodillas ante la moribunda.

Elena Vladimirovna volvió la cabeza hacia Iván Andreievich y tuvo todavía fuerzas para decir:

—¡Ves, Iván, era demasiado fuerte!... Por tu amor, tuve que soportar a Rasputín... ¡Me muero!... ¡Adiós! ¡Te adoro!...

—¡Bésala!— ordenó Prisca emocionada.

Iván apoyó sus labios en aquellos labios moribundos... Una dicha infinita se reflejó en las facciones de la Kuliguine... que murió dando su alma de cortesana en un beso de puro amor...

EPILOGO

I

LOS JARDINES DEL TASSO

Era el mes de Diciembre. Jamás había sido más dulce la estación, de Sorrento a Possólippo. La bahía de Nápoles era un encanto. Los jardines que existen entre Sorrento y Castellamare estaban cargados de frutos de oro. La leyenda quiere que sea en ese rincón de tierra bendita donde el Tasso, en el recogimiento y en el centro de la belleza, escribió las más hermosas páginas de su "Jerusalén libertada". Prisca, que habitaba en aquel lugar divino desde hacía varios meses con su Pedro y el pequeño bebé que había tenido, no evocaba tanta literatura.

El bambino era hermoso como los ángeles de Rafael. Prisca lo llamaba Juan, a la francesa, aunque fuese hijo de Iván. En cuanto a Iván, su esposa seguía llamándole Pedro. Rusia había sido olvidada No se hablaba más de ella. Estaban en el paraíso terrestre que habían vuelto a hallar. Y en el centro de un mundo transformado en infierno.

Vivían alejados de todo. Estaban "desarraigados" en el ideal. Eran la sagrada familia, en los primeros días del mundo. Dios los recompensaba por haber concebido sin pecado, pues su amor, que había navegado por ríos de sangre, había permanecido inmaculado.

Aquella dicha duró hasta el día en que ocurrió algo nuevo.

La novedad fué un poco de sombra que Prisca descubrió cierta tarde en los ojos de Pedro. Acababa de regresar de un paseo a Castellamare. No bien había bajado y aún antes de que la besara, ya había descubierto aquello: la sombra en la mirada. Y fué inútil que le dijera riendo y abriendo los ojos que no experimentaba ninguna preocupación y que no le había sucedido nada y que su paseo había sido maravilloso y que su salud era perfecta. Prisca no se engañó No se engaña al amor.

La joven besó frenéticamente a su pequeño Juan, diciéndole:

—¡Tu padre ya no me ama! ¡Me oculta alguna cosa!

Pedro rió como un loco.

—¡Te ríes demasiado fuerte, Pedro!

Sin embargo, el joven se mostró tan tierno y tan alegre que Prisca trató de olvidar la sombra que había visto en la mirada de Pedro.

Cuando Pedro volvió de su paseo, la tarde siguiente, la joven le miró atentamente.

— La sombra no ha desaparecido, dijo. Decididamente estos paseos por la ... no te convienen, mañana te acompañaré.

Lo acompañó a caballo. Fueron hasta Pompeya y regresaron lentamente en medio del suave atardecer de la campaña napolitana.

Prisca le decía:

—Mi Pedro, leo en tu alma como si mirase en un agua cristalina. La menor nube que pasa refleja para mí en tus ojos como en el espejo de una fuente. Desde hace dos días hay una nube en tu cielo.

El joven no contestó:

—¡No contestas! ¡No contestas! ¿Ves, cómo hay algo?

—Nada, fuera de esto: te amo y que para mí no existe en el mundo nada más que tú y ...

—¡Cómo has dicho eso!...

—Realmente, no sé ya cómo hablar.

Aquella tarde, nuevamente Prisca abrazó a Juan con frenesí, y Pedro también se puso a besarlo ardientemente. La joven lanzó un suspiro y se apartó.

LOS VESTIDOS DE LA HORA DEL JAZZ

ES LA HORA DE LA ELEGANCIA Y LA BELLEZA EN QUE LA MUJER, ABANDONANDO LA ROPA DE SPORT, EL TRAJE SASTRE, LA TOILETTE SOBRIA, SE ESMERA EN HACER VALER LA GRACIA FEMENINA CON TODOS LOS ENCANTOS DE UNA PRINCESA DE LAS MIL Y UNA NOCHES.—1. VESTIDO DE MUSELINA MALVA. EL DESCOTE ESTA SUBRAYADO POR GRUESAS PERLAS DEL MISMO TONO, CUYAS EXTREMIDADES CAEN LIBREMENTE SOBRE LA ESPALDA.—2. TRAJE COLOR ROSA. EL BUSTO DESCOTADO SOBRE UN FONDO DE ENCAJE DE ORO, Y LA FALDA CON INCRUSTACIONES DEL MISMO ENCAJE, TIENE UN CINTURON DE FLORES DE ORO, CON UN RAMO AL COSTADO.—3. VESTIDO EN CREPE BANANA DESCOTADO EN PUNTA SOBRE UN FONDO DEL MISMO TEJIDO Y FALDA RECUBIERTA DE UNA TUNICA BORDADA CON CUADRADOS DE CINTA CON DIVERSAS APLICACIONES DE FLORES.—4. VESTIDO EN CREPE GEORGETTE RUBI ROSA MARCADO EN LA ESPALDA POR UNA FLOR DE ORO. LA FALDA TIENE UN DOBLE VOLANTE MONTADO Y CORTADO EN DIENTES.—5. VESTIDO EN CREPE DE CHINA AZUL CON UN BUSTO DESCOTADO EN PUNTAS SOBRE LA FALDA BORDADA DE ROSAS DE TERCIOPELO.—6. VESTIDO DE CREPE PLATA CON UN BUSTO ARMONIOSO CUYA FALDA DERECHA ESTA RECUBIERTA DE UNA DOBLE FRANJA DE CINTA DE PLATA CON RUBI.—7. VESTIDO DE CORTE NUEVO EN MUSELINA DE SEDA ROJA COMPLETADA POR UN BOLERO EN TAFFETAS DEL MISMO TONO BORDADO CON UNA CINTA DE PERLAS.—8. VESTIDO EN CREPE GEORGETTE MARFIL PERLADO DE STRASS Y ENRIQUECIDO CON DOS PANNEAUX SEMEJANTES

! O H, M A R G A R I T A !

MARGARITA ES TAMBIEN DADA A LAS FILOSOFIAS. RECUERDA QUE TODO EL MUNDO ESTA EN REVOLUCION DE GOBIERNOS O DE COSTUMBRES Y A PROPOSITO SE LE VIENE A LA CABEZA LO QUE UN HIRSUTO MORALISTA DECIA HACE AÑOS: "LOS HOMBRES DEBEN SER HOMBRE (COMPLICADA SENTENCIA SOFISTICA QUE A MARGARITA LE PARECE ADMIRABLE). EN SEGUIDA PIENSA QUE LAS MUJERES ACTUALES PODRIAN SER HOMBRES CON SUS MELENAS Y SUS TRAJES SMOKING PARA COMIDA; PERO ESTA DE ACUERDO [illegible] MIEN EN QUE NINGUNA COSA Y SOLO LA MISMA MUJER PUEDE CAMBIAR SU CARACTER... (ESTA ES LA SIMPLE Y SENCILLA FILOSOFIA DE MARGARITA)

DE ESPAÑA

EL SAN FRANCISCO DE LOS GATOS

por AUGUSTO D'HALMAR

Los gatos maromeros y marineros.— Su vida y trabajo por los tejados.— ¿Espían a las brujas montadas en escobas?...— Un reportaje al bienhechor

(Especial para "La Nación")

de los gatos.— Las singulares declaraciones del singular personaje.— Entre los gatos madrileños quedará grabada la memoria de su padre San Francisco.

MADRID, Junio de 1926.

En esta parte, donde habito, del Madrid antiguo, tengo un horizonte de tejados, que es como la perspectiva de una sucesión de mesetas vírgenes. Y ninguna mirada puede explorarlos, sino una que otra ventanita de buhardilla, con sus espejuelos que hace relucir el sol o que la luz interna dora, con su cofia de tejas, adornada con gasa y tul azul por la niebla, bordada por la nieve o plateada por la luna.

Son los estados de las nubes demasiado bajas que suelen enredarse en las chimeneas, de los humos de esas pequeñas fábricas de vida llamadas cocinas. Algunas cuerdas de ropa puesta a secar ondean como empavesados. Y son sobre todo el dominio de los gatos maromeros y marineros.

Yo los veo, mientras trabajo, trajinar precavidamente por los canales, y mirar hacia la calle que abajo corre como un río, brincar sobre los tejadillos, solaparse tras de los caballetes, y espiar la sombra arbitraria de las veletas o el moscardoneo de los aeroplanos y el de mil cosas aladas que vuelan invisibles: a veces es un vilano de cardo, que quien sabe cómo se extravió desde los campos hasta la ciudad; a veces una brizna que Dios sabe cómo se ha remontado a semejantes vertiginosidades. Y esas pequeñas piedras de luna que vienen a ser los ojos de los gatos se adormecen o se encandilan en la siesta de las alturas, o por la noche proyectan sus reflectores desde el vasto terrado y devuelven sin parpadear la titilación de las estrellas. ¿Espían a las brujas montadas en escobas para el aquelarre, o en el sabath de la urbe, sorprenden cómo la araña urde su tela y arma su trampa el pecado?

Ellos no descenderán a su vez al plano, sino cuando los autos han dado tregua, cuando los chicos dejan en paz la fuente y cuando en el quicio de los portales duermen y sueñan los desheredados. Entonces los gatos apostan sus centinelas, en esta Travesía de la Ballesta, constelación de sagitario, y en la obscura encrucijada de la calle de la Nao y comienzan a filtrarse por los resquicios de las ventanas, a escurrir por los canalones, a deslizarse por las gateras y, todavía al ras de los muros, a circular como sombras en el reinado de la alta noche.

Y es que desde años de años, esos marinos mininos de mi barrio, tienen a estas horas y casi ante mi puerta, una rara cita que pocos madrileños sorprendieron y que yo quisiera revelar a mis distantes lectores, como algo típico de esta gran ciudad. Una pequeña nota perdida que recojo, más íntima que las migajas a los gorriones del Luxemburgo o que la subasta de alpiste para las palomas de San Marcos en Venecia, o que las casquerías de cordilla para los gatos romanos, últimos patricios del Foro Trajano.

Los imaginarios destacados en las bocacalles deben de haber transmitido algún alerta, puesto que se observa agitarse al mundo felino y se ve que una especie de comisión se destaca para recibir al que viene.

Porque alguien llega, a no dudarlo, y ¡cosa extraña! es un hombre, a esas insólitas horas, que avanza precedido, flanqueado y escoltado de gatos; un hombre que los llama por diversos nombres, como a las serpientes los encantadores, y contra cuyas piernas los más monteses tratan de rozarse como si reconocieran su flúido; uno que habla con ellos puesto que cuando les dirige la palabra le responden cada cual a su vez y a su manera, con un ron-ron acariciador o por desmayados mayidos o maullidos desconcertantes. El, anima a los unos o apacigua a los otros y cuando se detienen forman círculo mágico en derredor suyo.

El amigo de los gatos para cada uno trae un paquetito distinto con la ración que procede. El atigrado nuevo, demasiado pequeño todavía, no puede comer carne; este otro que ha pasado no se qué calenturas gástricas apenas si debe probar merluza cocida; por el contrario, la gran gata recién parida que ha de amamantar su cría, puede y debe tener sobre-alimentación abundante y nutritiva. Y lo ejemplar es que cada pensionista recibe sin protesta su parte y la ve comer sin celos a los demás.

Una de estas noches, ya de recogida, me he atrevido a abordar al bienhechor de los gatos de mi calle y lo he sometido al interrogatorio de un reportaje. Tengo en cartera notas sobre Unamuno, sobre Romero de Torres, sobre Antonio Machado, sobre Arbós, sobre Jacinto Grau, sobre Voctorio Macho, sobre Marquina, sobre Oscar Esplá, sobre Gabriel Miró, sobre Arteta, sobre Pío Baroja, amén de algunos mandatarios a destajo y algunos legisladores en conserva; pero creo debe cederse la delantera a esta inesperada interviw con alguien que no se parece a nadie y del cual únicamente yo sería capaz de hablar, dada mi competencia en gatomaquia.

Se trataba de insinuarse con un filántropo que habrá arrostrado muchas burlas callejeras y el más plausible pretexto me lo procuró mi propio gato, por esos días desaparecido. Porque precisamente yo me había adiestrado en el trato de esos seres que, como los niños, saben con quién se las tienen que haber, y éste pertenecía a su especie tanto como a la nuestra.

—Buenas noches a todos—dije, de palabra, ya que no era cosa de salir haciendo fu ni miau.

Los gatos que le cercaban se habían distanciado apenas. El hombre me examinó casi con sorpresa.

—Para que usted no los ahuyente se necesita que les haya inspirado confianza—dedujo en alta voz—¿En qué podemos servirle?

—Mi gato Roby (que aunque parece un diminutivo inglés no lo es sino de nuestra castiza palabra "Robado", porque raptado fué por mí cuando pequeño), mi gato Roby, enamorado por esta época de las aventuras de tejas arriba, no ha vuelto de la última. Tiene pelliza cenicienta, con pechera blanca y guantes y botines blancos también y sobre la pálida cara lleva una a modo de caperucita gris: ¿lo ha visto usted por acaso?

—Gris... manchado de blanco... — calculó mi interlocutor abstrayéndose.—No, no le he visto, pero si viene a buscarme no dejaré de advertírselo.

Parecía dar por terminada la audiencia; más yo tenía otras curiosidades. que satisfacer.

—¿Tiene usted muchos protegidos?—insinué mirándolos distraídamente.

—Trato de colocarles, cuando ostán desamparados, en casas de toda garantía; pero nunca dejo de administrar doce o catorce en esta calle y otros tantos en la vecina del Horno de la Mata.

—¿Desde hace mucho?

—¡Pish! Diez y ocho años cuando todavía vivía mi primera mujer y yo no era sino supernumerario en el Ayuntamiento. Ahora soy sub-jefe en vísperas de jubilar y estoy casado en segundas nupcias.

Pero mi nueva señora no ha podido acostumbrarse a "ellos" —añadió señalándomelos con discreción— "Tu señor el gato" suele enrostrarme despectivamente añadiendo otros gatuperios. Se desespera de verme trasnochar para atenderles, llueva o truene, y no ha podido comprender que por su causa no podamos tomarnos vacaciones como todo el mundo; ¡figúrese usted si yo llegara a faltarles un sólo día, ni quien puede reemplazarme! Pero Dios es grande y me ha dado una salud baturra a prueba de los cierzos del Guadarrama.

—¿Entonces es usted aragonés?

—Como Goya y del pueblo fronterizo a Fuendetodos. Me llamo Antonio Torrijos, para valerles a estos desvalidos y para servir a usted.

Y poco a poco el buen hombre, hablándome tan pronto del uno como del otro, cogiéndoles y enseñándomelos alternativamente, me explicó su idiosincrasia, sus dolencias y sus penalidades. Eran criaturas de Dios, agradecidos y domesticables como ninguna y ahí los tenía, si no, mordisqueándole las orejas, frotándose la naricilla contra sus barbas de dos días o lamiéndole ásperamente las manos. Hasta solían dejarse lavar y fregar por él en la fuente inmediata, cuando era forzoso hacerlo, y entonces los demás formaban corro para no dejarle escapar al paciente o acaso para compadecerlo y no envidiarlo.

Hablaba como puede hablarse de racionales. Descifraba su alma y sus intenciones, sus altiveces y delicadeza; ¡con lo que se les calumniaba! Ellos y los turcos era eso en Europa: la cabeza de turco contra la cual se estrellaban todos los palos de ciego. Gentes razonables y discretas solían desatinar lamentablemente al tratarse de gatos. Había quien les odiaba, había hasta quien se los comía; los niños, por instinto perruno, les acosaban. Sin embargo, fueron bestias sagradas en todas las viejas religiones. Desde el comienzo de los siglos perpetuaban en toda la tierra y sin degenerar lo más mínimo, su protocolo de distinción y sus pulcras tradiciones. Nacieron tigres, cuando el hombre era un salvaje completo, y cuando seguía siéndolo a medias, llegaron a convertirse nada menos que en gatos ¡la cúspide de la escala zoológica!

—¡Ah! si yo supiera escribir, señor, con lo que los tengo observados, ¡qué cosas podría decir que nadie sabe y que harían desvanecerse de una vez por todas, las patrañas que circulan a su respecto, las groseras calumnias contra su lealtad y su fidelidad, que estamos hartos de oír y que todos repiten por boca de ganso! Lo que más molesta a los hombres, que dicen amar tanto la igualdad, la libertad y la fraternidad, es que un animal sea por lo menos igual a ellos, y que mejor que ellos conserve su independencia: ¡fraternizar un hombre con un gato, que si llega a acatarle es por amor y que ignora el servilismo y la adulación! ¡Calle usted! El rey de la creación no admite sino vasallos.

El aragonés don Antonio Torrijos me estaba gratificando con un verdadero curso de gatología al aire libre y yo le veía apasionado; pero sin perder su compostura, como educado en la escuela de esas pequeñas esfinges que saben todos los secretos y los callan.

—Adiós, concluyó el paisano de Goya, dignándose estrecharme la enguantada mano. He cumplido por hoy, pero mi pena es pensar que mañana nadie ha de sustituirme.

Los gatos, cortés y agradecidamente, le acompañaron un trecho por la calle oscura. Of su voz que los despedía para que no fueran más lejos y un momento después les ví reintegrar sus gateras, canalones y sus ventanas.

Y me he figurado la primera noche que ya no pueda acudir al rendez vous, el padre de los gatos; cuando le esperen inútilmente y cambien entre sí sus conjeturas. Varios días trascurrirán antes de admitir la terrible verdad y darse cuenta que se han quedado huérfanos.

Y él los verá también con la imaginación en torno de su último lecho y acaso les dirija sus postrimeras palabras. Es de esperar que su alma irá derecha al paraíso del Profeta, que no puede ser sino el de los gatos.

Y cual en Constantinopla ha quedado entre los perros vagabundos mi recuerdo, como de otro califa Harun-al-Raschid que los protegió, entre los gatos madrileños se perpetuará la memoria de su seráfico padre San Francisco.

A. D'H.

DE FRANCIA

R E I M S

por CARLOS MORLA LYNCH

El auto corre fácilmente por la ruta lisa.— Un arroyo cristalino parte por mitad el pueblecillo.— Atravesamos Epernay, Vitry, hasta llegar al Marne, donde Joffre y sus "poilus" detuvieron el avance germano.— Una infinidad

(Especial para "La Nación")

de cruces alineadas militarmente, dicen que bajo tierra duermen los soldados.— Frente a frente de la Catedral de Reims.— Impresiones y emociones.— Y frente a ese sitio de horror y de muerte se alza el restaurant y se deslizan las parejas

A MI MADRE.

En esa mañana primaveral y límpida hemos salido en dirección a Reims, atraídos por la magia sugestiva del monumento mutilado que en épocas remotas tuvo el privilegio de ver consagrados en su recinto a los reyes de Francia en demanda de esa Catedral dolorida, cuya ruina imponente se alza esplendorosamente en todo su emotivo simbolismo, que tiene fuerza de reliquia inmensa para sus fieles, y de afrenta latente para las hordas bárbaras que la hicieron mártir.

El auto corre fácilmente por la ruta lisa que sube y desciende con suavidad, como la vía de una gigantesca montaña rusa y, de nuevo, nos sorprendemos ante la inefable y cautivadora belleza de los campos de Francia, tan afectuosos y variados en sus amplias ondulaciones. Ningún paisaje, prodúceme una sensación de mayor gentileza y dulzura que esas campiñas de pendientes armónicas, de lomas y colinas esmeraldinas y nada hay más amable que esas aldeas risueñas, que esos villorrios acogentes que aparecen en los repliegues del terreno como recostados en la sombra de los valles esbozados, creados por la desnivelación de los campos. Un arroyo cristalino, atraviesa casi siempre el pueblecillo cuyas casitas pintorescas han surgido sin programa, sin plan preconcebido y, en medio de ellas, el campanario de la iglesia maternal, como un pastor atento que cuidara sus ovejas, se destaca en relieve sobre el cielo.

Atravesamos Epernay, Vitry, Chaumont, Meaux—llena de recuerdos esta última de su inmortal obispo Jacque Benigne Bossuet—y henos en plena región de la Marne, allí donde el General Joffre, tras la memorable retirada de Setiembre de 1914, efectuada ante el impetuoso avance alemán, dió a sus soldados la voz de "alto"...

—Hasta aquí llegaremos— díjoles a sus "poilus" exhaustos—y os haréis matar todos antes de retroceder un paso más!!

¡Y el ejército de Francia se detuvo, ganando allí la guerra!

Absortos en estos recuerdos magistrales y dominados por la fuerza sugestiva de un "ayer" reciente cuya grandiosidad se agiganta a medida que se aleja, nadie habla en el coche que atraviesa vertiginosamente los campos apacibles donde se librara la más titánica batalla de que hay memoria.

Tranquilos, felices, sin inquietudes— sobre esa tierra saturada de abnegación y de heroísmo— donde hoy florecen, en profusión abrumadora, "dedales de oro" y margaritas, se ven, de cuando en cuando, campesinos ocupados de sus faenas y, a veces, en una lonja de terreno, junto a una choza, algún arado que arrastra un triste caballejo unido, en íntimo consorvio, a un buey más que anciano, y ese cuadro rústico de la vida, que sigue su marcha implacable, tiene, dentro de su infinita nostalgia, una filosofía consoladora que reconcilia con los hombres y con el destino.

De pronto surgen, como ciudades, cementerios de soldados: reunión de niños caídos bajo otro cielo que el suyo y que la tierra hospitalaria, que a todos pertenece, acoge en su seno. A la entrada enarbolada sobre elevado mástil, flamea al viento la bandera americana, belga o italiana, cobijadora de sus hijos dispersos en la tragedia y que la muerte ha reunido. Las cruces, una infinidad de cruces, se alinean en el más perfecto orden y uno se detiene a pensar en la inmensa historia que atesora cada uno de esos brazos de madera abiertos al infinito. El peregrino que pasa por allí deja caer sobre ellos su mirada indiferente y lee un nombre que nada le revela, que nada le inspira: Carlos, Luis, Juan, Marco, Paolo o bien, a menudo, una inscripción más vaga aún, más angustiosa y más desconsoladora: "INCONNU". Y estos cementerios no son tristes, están a todo aire, a todo sol, a toda luz, exentos de árboles y exentos de sombra!

El coche ha seguido su carrera...

En el horizonte, muy lejos, una gran silueta gris se ha erguido sobre el cielo; diríase que son dos seres gigantescos que avanzaran unidos y una emoción intensa, un calofrío irresistible me sacude entero, pues, alguien ha murmurado, cerca de mí, dentro del auto que continúa corriendo como una exhalación: "¡la Catedral!"

Sin duda que no olvidaré el templo de Reims ni la manera cómo se ha presentado a mí. En medio de una ciudad resplandeciente y nueva, fría y desconcertante en su reconstrucción violenta, con no sé qué de mecánica y exenta de alma, la Catedral aparece como abandonada e inspirada de la más profunda desolación. En torno de los ocho siglos acumulados en sus piedras y que la civilización destructora del enemigo no ha podido derribar, a los pies de la mole magnífica e imponente, al lado de la legión de santas figuras esculturales, han surgido deplorables construcciones provisionales, barracas de madera, impertinentes, socarronas, desagradables, que abrigan, a la sombra de la iglesia mutilada, el más vulgar de los comercios: venta de tarjetas postales en primer término, tinteros con la efigie de la catedral en llamas sucumbiendo bajo el fuego enemigo, candelabros representando obuses, destrozos de piedras desprendidos del templo, pedazos de cascos prusianos: un negocio indigno nacido del dolor, vilmente inspirado, como lo está en la ruina y en el crimen de los hombres.

Se nota un gran esfuerzo por restaurar el monumento, esfuerzo que comprendo pero que no apruebo. La iglesia se mantiene invencible en su noble aspecto primitivo y no ha perdido la austera belleza ni la armonía de sus líneas generales; me atrevería a afirmar aún que el estado ruinoso en que se halla, agrega un interés mayor a su carácter y un noble prestigio que no posee ninguna otra catedral de Francia. Si no peligrara la solidez misma del edificio no titubearía yo— si estuviera en mí, poder hacerlo— en conservarlo tal como ha quedado después del inicuo bombardeo que dejó a la ciudad de Reims convertida en un hacinamiento de escombros. La fiebre por reconstruir se ha manifestado en todas partes con una vehemencia propia de la época en que vivimos, y lamentable resulta— como ya lo he dicho— esa ciudad que se alza deslumbrante y blanca, comercial y "práctica", en torno de la magnífica iglesia cuya patina amarillosa e inimitable tan sólo fué capaz de imprimirle el sol, las tormentas, los inviernos y las primaveras de ocho siglos consecutivos.

He vagado durante la única noche en que me era dable contemplar la Catedral en toda su esplendorosa evocación nocturna, en compañía de un joven amigo comunicativo y fino, en la plazoleta silenciosa; cuyas casitas, mencionadas más arriba, hallábanse cerradas a esa hora. En el interior de ellas, en torno de la lámpara, sin duda, estarían sacando las cuentas, las viejas divisadas en el día, de todos los objetos vendidos en la semana.

Cómo hacer sentir a mis lectores la inefable emoción emanada de ese cielo estrellado, de esa luna llena, cuyos rayos penetraban en el templo, desde la altura, a través del techo derruído, por entre las columnas caídas y dentro de las aberturas producidas por la explosión de los proyectiles en el muro.

¡Conservarla así, dejar que el firmamento penetre en ella íntimamente así como sus torres se dirigen hacia él; dejar que los santos, esculpidos en la piedra, heridos, sin brazos y, a veces, sin cabeza, manifestaran, durante los siglos por venir el reproche a que tienen tanto derecho por los crímenes perpetrados por los hijos de Atila; mantener así la huella imponente del inaudito atentado de que fué víctima la mansión sacrosanta y sin defensa en la horrenda e inolvidable noche apocalítica!

Más lejos, en las vecindades de Reims, a cinco o seis kilómetros de la ciudad, se hallan las colinas de donde disparaban a la Catedral noblemente erguida e inmutable ante el furor del enemigo. Allí se halla el fuerte llamado de "la Pomelle", en cuyo interior duermen su sueño eterno centenares de muchachos que hicieron el sacrificio de sus existencias en holocausto a la noble causa de la patria, y los campos desolados que lo rodean hállanse aún invadidos por los tristemente célebres alambrados entre cuyas mallas erizadas de púas hallaban la muerte ejércitos enteros, cogidos allí traidoramente para ser luego batidos como enjambres de aves indefensas. No puedo dejar de mencionar, a pesar de la repugnancia que me inspira hacerlo, la presencia en el borde del camino, frente a ese sitio de horror y de muerte, del "restaurant" inevitable, burla malévola, surgida allí impulsada por el oro que dejan las almas vertidas, donde se expende ... es de todas clases y aún ... para refrescar al turista insaciable de impresiones ... cientes.

—

El auto corre nuevamente por el camino de regreso a París y la Catedral se desvanece, poco a poco, en el espacio, como una gran silueta gris que se evapora, que se diluye y se desmaterializa en el vacío. Otra vez contemplo los campos esmaltados de margaritas y de "dedales de oro" y otra vez aparecen los cementerios en que duermen reunidos los niños que un día salieron de sus hogares para no volver jamás.

En la luz nacarada de la tarde que muere triste y envolvente, analizo un instante a través de esa multitud de cruces unidas, unas a otras, como seres que se comprenden, que se acompañan y que se aman. Leo lentamente, de nuevo, esos nombres ante los cuales me he detenido ayer y abierto contemplo la palabra dolorosa que sin decir nada, dice tanto: "INCONNU". Y pienso irresistiblemente en mi hogar que se encuentra tan lejos de mí, a través de océanos y montañas gigantescas.

¡Oh, pobre madre dolorida, cuyo niño se ha ido una tarde con su fusil al hombro! ¡Qué noche aciaga, qué campo perdido, qué cielo ha sido el que asistió a la agonía desamparada en el silencio pavoroso y la desolación del abandono!

¡Irse así, Dios mío, cuando existe en alguna parte lejana una casa afectuosa y llena de cariño, cuando hay un lecho blanco y tibio como un nido, cuando hay hermanitas, pequeñuelos y amigos que acompañan la partida del ser querido, con toda la ternura infinita que atesoran las almas que en este mundo se buscan y se comprenden.

Irse así, Dios mío—y frente a las cruces repito con dolor esa imploración irresistible— irse así cuando está allá la casa afectuosa, el lecho blanco y tibio como un nido, la madrecita, las hermanitas, los pequeñuelos y los amigos...

ALMOR.

CARLOS PRENDEZ SALDIAS

por J. LAGOS LISBOA

Su modalidad.— Su poesía.— Su última obra

Este Carlos Préndez Saldías es un caso singular en las letras chilenas. Ningún poeta más auténtico en la acepción íntima y generosa del vocablo. Poeta en la vida y en el arte, emotivo con emoción varonil, acogedor, sincero.

Extrañará que se llame sencillo a un hombre cuya indumentaria personalísima escandalizara a unos y estimulara la imitación de otros. Pero el chambergo de negras alas, y las melenas undosas y los cristales elegantes que velan los ojos avizores de Carlos Préndez, son cosas perfectamente naturales en él: nació rozándose con ellas en la persona del brillante poeta que fué su padre: don Pedro Nolasco.

Carlos Préndes despertó a la vida consciente con el signo de los elegidos. Y al primer choque de su sentimentalismo con la realidad, se replegó contra sí mismo: los hombres y las cosas no eran como los sueños que cantaban en su corazón!

Huraño y altivo, consciente de sus diferenciales y de su destino, comenzó a edificar su vida sin traicionarse a sí mismo, ajeno a vanas preocupaciones exteriores. Pensó y procedió como le pareció más honrado. Signó sus libros con preámbulos originales. Se vistió a su modo, con elegancia propia y sobria. De ahí que lo que casi siempre es una pose decorativa, en él es sólo una paradoja. Préndez con gafas, o macfarlanes o chambergos, es el aspecto lógicamente exterior del poeta que hay en él, dolorido y varonil, evocador del hogar paterno deshecho por los años, guardador de una lámpara de amor permanentemente encendido al recuerdo del padre noble y de la madre bella.

Le conocí hace años, cuando un enjambre de ilusiones aleteaba aún sobre mi espíritu. Los extraños arreos de aquel muchacho me lo hacían antipático. Lo imaginaba orgulloso y versátil. Rehuía una presentación a él. Pero un día le conocí de cerca, y ¡qué sorpresa! Ese era el tipo del poeta, del compañero idealista y fraternal.

Sentidor y afectuoso, Préndez fué el amigo y ha sido el cantor de altos artistas humildes desaparecidos prematuramente. El escribió los responsos sentimentales de Bertri, de Lobos, de Enrique Moya.

Aludí a la autenticidad de este poeta. Poeta en la vida y en el arte, dije, porque en realidad Préndez no es sólo el rimador armonioso de la emoción sonámbula. Es más que eso, un espíritu activo y vibrante a toda la gama de las sensaciones. Un hombre que se afina soñando en pasiones divinas; y un poeta que no esconde su corazón a ninguna exaltación profana. Sus versos están hechos con sangre y sol de la tierra. Son versos humanos, velados apenas por lejana bruma azul, como para suavizarlos de su aspereza terrena. Versos vividos y sentidos en cada una de sus palpitaciones.

Hoy Carlos Préndez lanza a la publicidad su quinto libro: "**Devocionario Romántico**". Es una pequeña obra de original presentación. En ella canta exclusivamente al amor en una serie de invocaciones a la manera litúrgica. Son estrofas transparentes y suaves, fragantes a rosas, a desnudos brazos de mujer, a frescos labios sedeños.

Fluye de estos versos una embriaguez mística y sensual, un tanto verleniana. Se dijeran oraciones compuestas y rezadas junto a una mujer hermosa, en comunión con ella de pensamientos y de sentimientos. Sólo junto al amor se cantan al amor las tiernas elegías y los salmos ilusionados de Carlos Préndez:

"Amor, deja en mis brazos
la frescura del viento;
..Haz florida la senda
que a mi predio encamina:
..Haz mi palabra dulce
como un rezo ferviente.
..A tí todo lo pido
porque todo lo tienes!

.. ..

Amor, el hombre dice
que tu mano le hiere
y yo sé que bendice!

.. ..

Creo en tí, Padre Amor,
vivo en el ojo ciego
y en el atormentado corazón.

Creo en tí, Padre Amor,
que dices tu palabra
y no sabemos dónde ha nacido la (voz.

Creo en tí, Padre Amor,
de la amargura silenciosa
y la alegría, Creador.

.. ..

Este reciente libro de Préndez es un delicado breviario amoroso; una voz cálida, humedecida por los destellos de la fé y de la esperanza humanas; la voz de los que creen en la única verdad tangible de nuestro breve y triste peregrinaje terreno: que "el amor es la sola razón para vivir."

J. L. L.

500 TERNOS

—Y—

200 ABRIGOS

rezagados, sobre medida, REMATAREMOS forzosamente por la mitad de su valor, desde hoy, en la Sastrería

"EL PRECIO FIJO"

DELICIAS 2675, CASI ESQ. SOTOMAYOR

El Martillero.

PROPIETARIOS

PEDIDO URGENTE

TENGO ORDEN DE COMPRAR

PAGANDO EN DINERO AL CONTADO HASTA POR LA SUMA DE $ 500,000

CHACRA EN LOS ALREDEDORES DE SANTIAGO

de 50 a 60 cuadras regadas, buenos suelos, casas confortables, que tengan buen camino, huerto, etc.

Para cliente del sur que ha venido especialmente a comprar propiedades en las condiciones que expreso, encomendando a esta Oficina exclusivamente para efectuar este negocio, pagando al contado, no importa que no tenga deuda hipotecaria. Se garantiza negocio rápido seriedad absoluta.

Mayores datos, SECCION FUNDOS.

Miguel Fuenzalida B.

MONEDA 1061 — MONEDA 1061

DE ITALIA

CARTAS DE ITALIA

por ARMANDO LABRA CARVAJAL

EL FORO ROMANO

(Especial para "La Nación")

ROMA, Junio de 1926.

En mi carta anterior, te dije que te hablaría del Foro.

—Qué es el Foro Romano?

Para dar una idea de conjunto y en detalle de lo que son estas ruinas evocativas de un pasado portentoso, es necesario, previamente, refrescar nuestra memoria histórica y poner alas a la imaginación, a fin de reconstruir mentalmente los templos, las basílicas, las aras, los palacios, las columnatas, los arcos triunfales, las vías sacras, los rostros, los comicios, la vida pública, en fin, del pueblo romano: todo ese conjunto maravilloso de creaciones en que el cerebro se combinaba con el sentimiento para echar las bases de la civilización humana.

Son, por consiguiente, dos condiciones las indispensables para comprender el Foro en el estado en que hoy se encuentra: mucha imaginación y mucha conciencia histórica. Porque es preciso rehacerlo todo con la mente, desde los mismos cimientos; y la cantidad de belleza que brote o pueda brotar de tales contemplaciones, depende precisamente del estado de nuestra propia mentalidad y del mundo emotivo que tengamos dentro de nosotros mismos.

La impresión de conjunto que deja el Foro, contemplado desde el monte Capitolino, es la de un maremagnum, la de un campo de agramante: se ven templos derrumbados en todo sentido; columnas surgiendo a medias de entre los escombros; estatuas de mujeres desnudas y de guerreros, con los brazos partidos, con la cabeza rota; la magnificencia de los palacios imperiales, afrontada por la acción del tiempo y la inconsciencia de los hombres; nin fas, sin fuerzas para huir, perseguidas apenas por sátiros sin calentura, ya seniles: y sobre todo aquello, flotando en las sombras, el recuerdo de los Césares, como fantasmas despedazados.

Es aquello el espectáculo de la fiereza pisoteada. De la fiereza material. Porque la grandeza portentosa de las construcciones morales, surge a torrentes de aquellos escombros luminosos, irradiando ideales y fe hacia todos los ámbitos del mundo.

Allí, en el Foro, se generó la vida civil del Imperio romano. Se generó la vida política, comercial, religiosa y social de la humanidad entera; sobre sus cimientos se alzó el edificio gigantesco del Estado, del Derecho Civil, alentado por la concepción política del Imperio universal, como suprema expresión civil y monárquica de la conciencia judaica del cristianismo.

Roma había heredado de Atenas la cultura intelectual, la libertad y la sabiduría, vaciadas en los moldes elegantes del clacisismo helénico. Había heredado también el espíritu monoteísta surgido de Jerusalén; y con tales elementos, místico-profanos, evolucionándolos y adaptándolos a las peculiaridades de su genio afirmativo, unificó el sentimiento religioso con el pensamiento político, creando la misión cosmopolita y universal de "Roma Caput Mundi".

Roma había sido, además, el receptáculo de las civilizaciones orientales: de la egipcia, de la babilónica y de la cartaginesa. Thebas, Cartago y Atenas, emporios fulgurantes del intelecto antiguo, constituían el ciclo de oro del pensamiento humano; y esa cultura de Oriente, prolongándose en las ondas turbulentas del Tigris y del Eufrates, desde las altiplanicies misteriosas del Líbano, llegó hasta los confines occidentales que baña el mar Mediterráneo, a fin de inspirar la conciencia y los ideales de todos los pueblos surgidos a sus riberas.

Roma se convertía, de este modo, en el emporio áureo del mundo antiguo.

Era la cabeza moral de todos los pueblos y el santuario espiritual de todos los hombres.

Y el Foro Romano, laboratorio experimental de todas las doctrinas, se convertía, a su turno, en la fuente genética de la vida romana.

El Foro es, en consecuencia, la cuna de la civilización latina, amamantada por la lupa del Capitolio.

La "Ciudad Palatina", de las siete colinas, o sea, la "Roma cuadrada", se hallaba dividida en catorce regiones en los tiempos del emperador Augusto. De estas regiones, las principales eran: el Esquilino; la vía Lata; el circo Flaminio y el circo Máximo; el Aventino; la puerta Capena; el Palatino y el Foro Romano.

El Foro Romano correspondía a la octava región de Roma.

Los monumentos de mayor trascendencia que se levantan dentro de él, algunos en torno de la Vía Sacra, que desciende del Palatino hacia el Foro, son: el templo de Saturno; la tumba de Rómulo; el templo de Vesta; la casa de las Vestales; la Regia y la Curia; la basílica Emilia; los Rostros, entre ellos, el Rostro de César; el templo del divino Augusto y el de Antonino y Faustina; la basílica de Constantino; los arcos de Tito, de Séptimo Severo; la columna de Foca; el templo de Castor y de Polux y el ara santa de Vulcano. Cerca del Senado, la primitiva Curia, se halla el Comicio.

En los comicios, se reunían las curias para deliberar sobre la salud pública del grande Imperio, ya que en ellos los senadores, desde el rostro del pueblo, trataban lo asuntos civiles y políticos, ante las primeras democracias del mundo.

En la casa de las Vestales, se cultivaba con sagrado recogimiento la flor exótica de la virginidad, al calor de una llamarada simbolizando a la virtud, como cristalización místico-profana de la pureza del cuerpo y de la honestidad del alma.

En la Regia, se organizaba la dignidad religiosa, confundida con la soberanía temporal: el Pontífice Máximo, era el poder moderador en las cuestiones sagradas y en los asuntos civiles.

En la Curia-Senatus albergo de los padres conscriptos, se cimentaba el poder legislativo.

Con el arco de Tito, se enseñaba a rendir veneración a los grandes héroes, que habían caído en la defensa de la patria glorificando la integridad material y moral del Imperio.

Con la Basílica de Constantino, el arco de Séptimo Severo y el templo del Divino Augusto, se exhibían las fuerzas todopoderosas del pueblo romano, pueblo-ciudadano y pueblo-dios, que tenía la capacidad divina de reproducirse inmortal en su esencia.

En todos los templos, arcos y monumentos, aparece escrito el carácter enérgico del pueblo. Sus juristas, sus sacerdotes, sus guerreros, sus mercaderes, cónsules, oradores y pontífices, eran la prolongación de las características romanas: señoriales y democráticas; altaneras hasta lo sublime y majestuosas en sus mismas caídas.

A. L. C.

(Continuará)

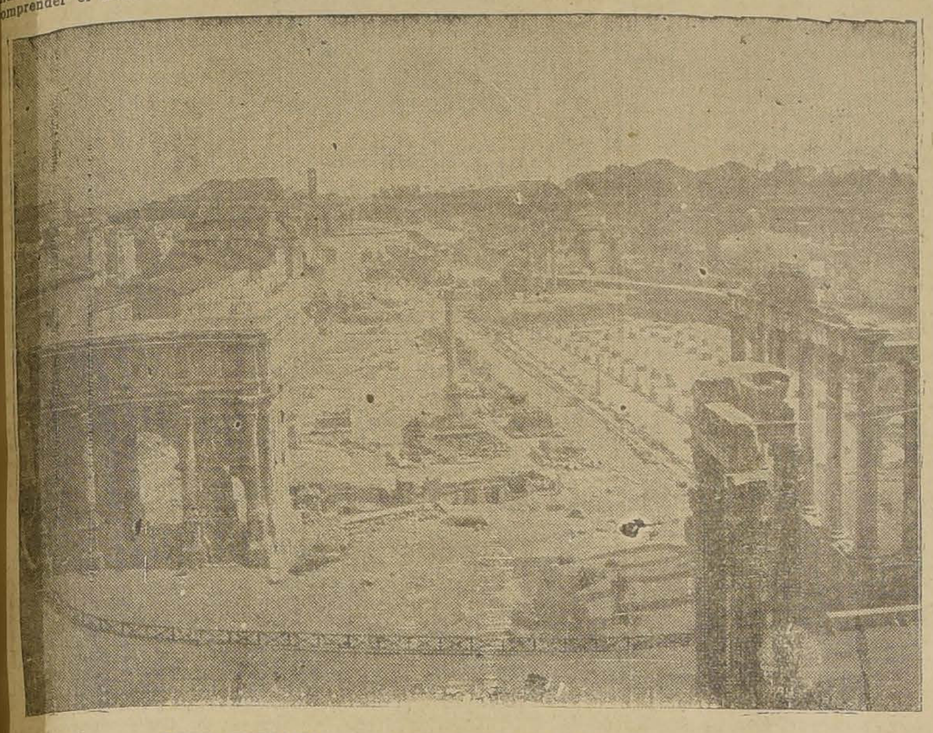

FORO ROMANO. — PANORAMA DEL CAMPIDOGLIO

FORO ROMANO. — TEMPLO DE SATURNO DE VESPASIANO Y CIRCO DE SETTIMIO SEVERO

DE FRANCIA

LA ULTIMA PELICULA DE «CHAPLIN»

por FERNANDO GARCIA OLDINI

(Especial para "La Nación")

PELICULAS.

Yo amo las películas cómicas. Nada más fuera de las cosas de todos los días, de la repetición rutinaria de los mismos gestos y de las mismas actitudes del alma, que esas escenas inconexas en que la vida parece organizarse conforme a un ritmo dislocado y siempre imprevisto.

Los hombres de hoy somos demasiado tristes para poder soportar, sin menoscabo del equilibrio vital, que al gris real y permanente de nuestro mundo interior, se agregue el gris fácil y adulterado de las ficciones teatrales.

Por eso huímos instintivamente de la tragedia, por eso triunfa el batacián exótico y descoyuntado; por eso el síncope sensual y colorido del "jazz" se hermana con tanta justeza al síncope de nuestro corazón; por eso nos atraen las películas Sennett con sus "chicas" en traje de desnudo y sus escenas inarticuladas y sorpresivas; por eso nuestros héroes son Harold Lloyd, Agapito, etc., etc.

¿Y Chaplin?...

COMICOS Y COMICOS.

Cuando hablamos de películas y de actores cómicos, debemos, ante todo, hacer una división.

De un lado, aquellos que nos hacen reír, reír, sin pensamiento y sin control, los que ponen todo cuanto son en una cabriola, en un costalazo, en una escena imposible, con gatos que vuelan, negros que se vuelven blancos, seres que se alargan hasta lo fantástico, hombres que se inflan como globos, y se golpean y se mezclan y se deforman como sólo podría suceder en una pesadilla. A este género pertenecen Harold, Agapito, el Turnio...

Del otro lado está sólo Chaplin.

A pesar de los múltiples imitadores, y a pesar de su influencia, que alcanza a todos, absolutamente a todos los artistas cómicos del cine, Chaplin es algo aparte, una especie de fenómeno solitario y aislado.

Su arte, distinto al de todos los demás, es una especie de absurdo que consiste en empujar la tragedia hasta el vértice mismo donde se quiebra en risa. Y la perfección y el equilibrio que Chaplin logra en la empresa son tales, que mirándolo, aislado y movible sobre la tela muda, la risa nos vuelca en lágrimas y la angustia nos revienta en carcajadas.

AHORA.

¿Os acordáis de "Vida de perro", de "Armas al hombro", y de esa maravilla de ternura y de creación que se llama "El pibe"?

¿Qué valen todas las pretensiones trágicas de los films "serios" ante la risa de llanto que se nos despeña del alma contemplando las evoluciones militares de Charlot y sus penetrantes cuadros —siempre hilarantes— de la vida en las trincheras? ¿Qué resta de todos los romanticismos cinematográficos ante la suave y melancólica onda de amor que nos rebalsa cuando, en "El Pibe" le vemos agitarse y deshacerse en dulzura y en maternidad?

Ahora todos los teatros de Europa están dando la "última creación" del artista admirable. Y todos los teatros se ven, noche tras noche, repletos de un público que va a reir y que, sin quererlo, siente que la risa le es salina y amarga.

LA OBRA.

"La ruée vers l'or" es —como dicen los affiches— la blanca epopeya desolada de los buscadores de oro de Alaska.

Cuantas películas hemos visto sobre el mismo tema, con el mismo desarrollo y casi, casi con las mismas peripecias, y, sin embargo, he aquí que Chaplin, con idénticos elementos da forma a una obra totalmente nueva; he aquí que en esta obra supera todo lo que antes ha hecho.

Del primer Chaplin de las piruetas sólo resta lo indispensable. Desbastada, pulida de cuanto sea acrobacia o adorno sobrepuesto, "La ruée vers l'or" se desarrolla lisa, clara y natural.

No imaginéis por ello que el bufo estupendo esté, en cada instante moviéndoos a la hilaridad. No imaginéis que se haya vuelto actor "serio". Al revés, nunca como ahora Chaplin ha sido el cómico inimitable. Exactamente, porque nunca, como ahora, ha trabajado con prescindencia absoluta del gesto excesivo, de la innecesaria escena anecdótica; porque nunca, como ahora, Chaplin ha sido actor cinematográfico.

El drama corre escueto, ceñido, sólo... Cada gesto es un verso fotográfico; cada verso es una tragedia; y cada tragedia es un surtidor de risas.

Yo no sabría decir qué parte de este film es superior a las otras. Pero no podría callar una escena en que, a mi entender, el trabajo cinematográfico, la delicadeza y la riente ternura llegan a superación.

Charlot ha invitado a su amada —que se burla de él— a esperar el Año Nuevo. La mesa está puesta. (Qué mesa, Dios mío!... Y los sacrificios, las angustias y las miserias que ha costado!...). Chaplin espera, espera. Las velas se consumen dolorosamente. La amada y sus amigas no llegan.

Chaplin, hundido de pena, se queda dormido sobre la mesa y sueña... sueña que "Ella" está ahí, que ríe, que es feliz, que él le hace los honores...

Entre estos honores, figura la "danza de los panes".

En un par de tenedores, Chaplin ensarta dos pequeños panes; dos pequeños panes que toman todo el estrafalario aire de los pies del actor. Y, sobre la mesa, ante las pupilas maliciosas de las invitadas, los panecillos se adaptan en tal forma a los brazos y a la cabeza de Charlot, que forman con ellos un todo unido e irrompible. Y este todo danza con tal plasticidad, con tal finura, con tanta gracia, que uno precisa dividirse en tres para gozarla en la íntegra multiplicidad de sus aspéctos.

De pronto el hilo de la danza se corta. Suena la media noche. Y, en una locura de alborozo, llega el año inédito.

Chaplin está sólo, abandonado de "Ella", de la alegría, de la esperanza... Sobre la mesa, donde los panecillos tejieron la danza maravillosa, las velas agonizan en estalactitas de esperma.

El público —que ha reído tanto— se estremece. Y, en la oscuridad de la sala, es como una múltiple e inmensa cosa negra, asaeteada de contradicciones y llena de carcajadas y de lágrimas...

F. G. O.

EL CABARET DE LOS ARTISTAS

por JAVIER RENGIFO GALLARDO

(Especial para "La Nación")

El "cabaret" de los artistas está lleno de seres enigmáticos. Los hombres de fisonomía cadavérica y de largas cabelleras discuten apasionadamente problemas de arte. Agitan sus brazos con gestos enérgicos. Parece que deliran y que estuvieran poseídos de una fiebre intensa. Estos noctámbulos de las grandes ciudades cubren sus cabezas con enormes sombreros de la cordobesa y otros tienen la forma de un gran calañés con alas inmensas, como si fueran de la inspiración. Las mujeres artistas que también frecuentan estos "cabarets" llevan sus cabellos a la "garcon", perfumados y engomados hacia atrás con las últimas creaciones de un Coty, de un Houbigant. Los ojos de estos femeninos "garconnes" imberbes parecen de buho. Las pestañas las llevan postizas, cargadas de "riemels" y las ojeras son como las de un enfermo, profundas y negras, pintadas con carboncillos. Por debajo de sus cejas arqueadas, arregladas por pinzas eléctricas, que extraen el vello superfluo, acechan las ojeadas inflamadas de las rivales. Sus labios están pintados con vermellón y estirándolos en forma de o piden a su amante un cigarrillo.

Afuera, monótona cae la nieve, y radiante como lama de plata resbala en los vidrios del farol que reverbera.

Estos asiduos del "cabaret" enardecen su sangre con bebidas excitantes, respiran o ingestan drogas venenosas que perturban la mente. Se abre una puerta, es un eterómano que entra; todo se impregna del flúido anestésico, hay olor a pena, a alcoba mortuoria. Allí pernoctan los cocainómanos que se vuelven un saco de degeneraciones y, envuelta en un aliento pútrido, cae la saliva del insano gota a gota. Son los candidatos de la tuberculosis, de la parálisis, del patíbulo, carne para el anfiteatro de la Escuela de Medicina. ¿Y estos son los artistas que buscan la belleza?

¿Son esos que tienen el vértigo irresistible de crear la obra de arte sin igual combinando elementos estéticos para crear la obra divina?

¡No, esos no son los artistas como los cándidos creen! ¡Son los renegados del arte, los mistificadores, los impotentes!

De estos prestíbulos llamados santuarios del arte y frecuentados por los decadentes de baja estofa, brotan como malezas maléficas los abortos más estupendos del intelecto entorpecido, que ellos denominan refinamientos estéticos.

De allí emanan las obras dignas del manicomio, creadas por los residuos de un talento que fué, y, esas llamaradas diabólicas, encendidas en un sensualismo enfermizo, llegan aun a impresionar y hasta convencer a una parte de aficionados al arte, y también a algunos estetas de mala fe que negocian y estafan al público inculto, y más a aquellos que aún no saben diferenciar en pintura la escuela de un Ingre con la de un Rubens, y en música la técnica de Mozart con la de Debussy, e ignoran en absoluto el valor del dibujo y de la melodía, que son los primordiales factores para crear obras robustas de real valor artístico.

Estos noctámbulos de los "cabarets" crean día a día doctrinas confusas, de allí ha nacido el falso futurismo en las artes.

Quien no conoce los cuadros cubistas que parecen que cada sujeto que representa es la fotografía de una sala de venta después de un incendio o cataclismo donde se expendían cosas viejas heteróclitas.

Las personas que figuran en esos cuadros se asemejan a mutilados por una bomba de dinamita.

En una de estas telas cubistas se ve un ojo abierto, expresivo, pegado al mango de una guitarra, la mitad del mango se completa con la pata de una silla, dentro de un medio macetero se ve una barra de reja, de la caja harmónica de la guitarra sale un pedazo de capa española, y de un hilo de tela de araña, cuelga un pie de mujer rodeado de un abanico, y todo este "chef d'oeuvre", esta barbaridad, esta bañada en una atmósfera de veladuras grises. Este cuadro que figura en una exposición y que no tiene ni derecho ni revés se titula "La serenata arcaica" y para saber apreciar este "art nouveau" estos artistazos tienen sus críticos que pregonan que para poder tener el privilegio de apreciar estas exquisiteces pictóricas, hay que penetrar con el pensamiento adentro del cuadro, y aplicar la imaginación en un punto X y reconstruir el cuadro la catástrofe como si fuera un "puzzle".

También algunos músicos amantes de las vibraciones harmónicas, sin bases técnicas, sin conocimientos siquiera de los rudimentos musicales, sin haber analizado jamás las obras de los grandes maestros, fabrican complicaciones cubistas armónicas que ni ellos mismos entienden. En las audiciones de orquesta de estas obras modernísimas, el público se interroga con ansias. "¿Esto es una obra genial o no estoy preparado para oir esta música o yo soy un idiota?

Y un crítico de la casta de esos "adelantados" al otro día proclama la obra, maravillosa y escribe: "La obra no estuvo a la altura del público ignorante, es una obra genial".

El público es el juez absoluto para apreciar una obra de arte, tarde o temprano sabe aplicar su rigor haciendo justicia.

La obra de arte se inspira en la naturaleza, el cerebro normal marcha al unísono con ella, que es sabia, sana, infinitamente hermosa y perfecta, y no se ha trastornado como algunos cerebros de los creadores de esas enagenaciones mentales que pretenden llamarlas cínicamente obras artísticas.

¡Naturalmente! El artista debe evolucionar creando mundos nuevos; pero siempre dentro de os límites del sentimiento, de la filosofía y la belleza, como lo enseñan hoy día los grandes maestros del arte moderno.

J. R. G.

LA TOS
Cualquiers que sea su origen
SE ALIVIA SIEMPRE INSTANTANEAMENTE
con el empleo de las
PASTILLES VALDA
ANTISÉPTICAS
PRODUCTO INCOMPARABLE
CONTRA
ENFRIAMIENTOS, DOLORES de la GARGANTA, LARINGITIS reciente o inveterada, BRONQUITIS agudas o crónicas, GRIPPE, INFLUENCIA, ASMA, ENFISEMA, etc. etc.
FIJAOS BIEN
PEDID, EXIGID
EN TODAS LAS FARMACIAS
la CAJA de las VERDADERAS
PASTILLAS VALDA
llevando el nombre
VALDA

MUEBLES
de todas clases, precios sumamente bajos y con GRANDES FACILIDADES DE PAGO, vende
MUEBLERIA
LA REPUBLICA
Bandera 554
CONSULTE NUESTROS PRECIOS

La Obra más completa de Chile
Está en circulación la 8.a entrega del Diccionario Histórico y Biográfico, por Virgilio Figueroa. En prensa 9.a y 10.a entregas, que se repartirán conjuntamente. La 10.a entrega irá acompañada de dos INDICES, uno histórico y otro biográfico. Se ruega a los suscritores por tomos empastados, se sirvan devolver las entregas recibidas para enviarles el PRIMER TOMO EMPASTADO. La obra, en general, constará de seis a ocho tomos y en ella estará resumida toda la biografía, la historia y bibiografía de Chile. — Para datos y suscriciones, dirigirse al autor, don Virgilio Figueroa, Casilla 19240, López 535, Stgo.
22-Jl.

TECHADO MALTHOID
y
FIELTRO PABCO
OFRECEMOS PARA ENTREGA INMEDIATA:
Spoerer, Pérez ía., & g Ltda.
AGUSTINAS 1177 — CASILLA 774 — SANTIAGO

LOS AISSAOUAHS

por FRANCISCO B. ECHEVE

Las cofradías musulmanas. — Sidi-Ben-Aissa. — La insensibilidad al dolor. — Extrañas experiencias de fakirismo árabe.

Los torturas voluntarias. — Los afilados puñales. — Tragando fuego. — Adoquines partidos sobre una cabeza.

La religión musulmana como todas las religiones orientales posee sus cofradías o comunidades que tienen por característica las de ser estrictamente secretas.

Es tal el misterio de que se rodean, que durante siglos han permanecido ocultas a la indiscreción de los pueblos occidentales.

Fueron necesarias; la conquista de Algeria por los franceses y las expediciones de Marruecos, para que los europeos conocieran su existencia.

Cada secta formada por Khouans, que quiere decir hermanos, se coloca bajo la invocación de algún **marabu** (1) **famoso.**

Entre estas cofradías, es célebre la de Sidi Mohammed Ben Aissa, conocida vulgarmente con el nombre de los Aissaouahs, la que no admite mujeres en su seno y probablemente la única que ejecuta la taumaturgia pública.

Tenemos pocos datos sobre la organización interior de estas órdenes místicas, porque el musulmán no es por naturaleza parlero, además los preceptos del Koran y la literatura árabe están llenas, respecto a la discreción y al silencio, de proverbios típicos: (2).

"El reposo del hombre consiste en la moderación de su lengua".

"Dos cosas pierden a los hombres: abundancia de riqueza y abundancia de palabras".

"La palabra que se te escapa será tu dueño; aquella que tú retienes será tu esclavo."

Este último proverbio es una verdadera joya.

Cuentan que Sidi-Ben Aissa, el

(1) Marabú, santón musulmán.
(2) Véase "L'Islamisme et son enseignement Esoterique", por Ed. Baylli.

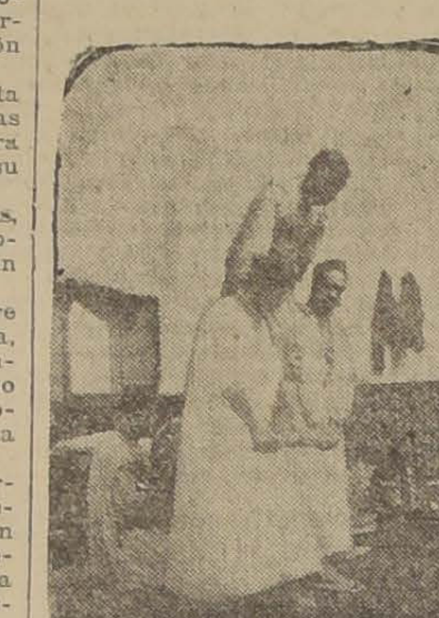

EL SABLE

fundador de la cofradía de los Aissaouahs estableció su orden solamente con los hombres que tenían el más absoluto desprecio por la muerte. Con este fin los hacía entrar en su tienda, uno tras de otro de manera que el nuevo que llegaba veía correr la sangre y oía los estertores de la agonía del sacrificio de su predecesor. Veinte se presentaron entre dos mil asistentes dispuestos a perder la vida.

Cuando terminó la ceremonia, se corrieron las cortinas de la tienda y pudieron todos ver vivos a los veinte que creían degollados. Un carnero había reemplazado sucesivamente a cada uno de los futuros iniciados y su sangre al correr hacia afuera había servido para alejar a los que temían la muerte.

Desde los tiempos más antiguos hasta ahora, un gran número de relaciones, referentes a asuntos criminales hablan de acusados que soportaban sin desfallecer y hasta sin aparente dolor, las más atroces torturas.

Algunos juristas atribuían al valor o a la robustez de los pacientes esta invencible resistencia, pero la mayoría de las gentes veían en ello la manifestación de algún socorro sobrenatural; la ayuda de Dios o del demonio, según la diversa inclinación de los espíritus.

La insensibilidad, la fuerza de resistencia, según la opinión del vulgo, podían obtenerse por diversos medios: por la ingestión de brevajes, de alimentos preparados de una manera especial, por la recitación de ciertos versículos y palabras mágicos, por la untura de grasas o aceites especiales en los que entraban las substancias más extrañas o por llevar grabados sobre partes ocultas del cuerpo signos cabalísticos de indiscutible poder (3).

Esta extraña persuación, que remonta a la misma antigüedad, permanece todavía intacta en las remotas regiones de los países no civilizados. La vemos figurar, igualmente en la historia de los primeros mártires del cristianismo, como en los relatos de los misioneros cristianos, que en nuestros días, han sufrido torturas o han perecido en manos de los chinos.

Los Aissaouhs afriman que es gracias a ciertas palabras secretas y a prácticas tradicionales transmitidas desde Sidi-Ben-Aissa, como ellos y sus discípulos pueden dominar por completo el sufrimiento físico hasta aniquilarlo.

Sin tratar de discutir teorías, solamente refiriendo hechos voy a describir los extraños fenómenos, las más raras experiencias de fakirismo oriental que me fué dable presenciar hace ya algunos años.

Era en una de esas exposiciones que reunen periódicamente en Francia, los tipos más diversos, venidos de todos los confines del vasto dominio colonial francés y que son presentados con sus costumbres características, en su ambiente propio, ante los ojos curiosos de los nacionales y de los turistas que visitan la gran cosmópoli.

En una sala blanca con un zócalo de azulejos que le daban apariencia de una pequeña mezquita, había una media docena de hombres vestidos de blanco acurrucados sobre tapices de vivos colores, eran los Aissaouahs. Cerca de ellos un grupo de músicos; tocadores de tambores y de címbalos.

La preparación de la sesión se hizo de la manera siguiente: los seis hombres se sentaron formando un semi-círculo frente a los espectadores con las palmas de las manos vueltas hacia afuera, y entonaron una oración.

En seguida vino el procedimiento de volver insensibles a los operadores; con este fin entraron en juego los tambores y los címbalos. El ritmo de la música fué primeramente lento, después se aceleró progresivamente hasta producir en los cerebros un vértigo particular. La música era acompañada de letanías en árabe, de salmodías de versículos del Corán.

Aquel que debía comenzar las experiencias salió del semi-círculo y fué a acuclillarse ante un recipiente con carbones encendidos que despedía extraños aromas. El operador respirando violentamente los vapores, detenía la respiración a la manera de los yoguis orientales en el primer período de su entrenamiento.

A una señal del jefe se levantó y acompañado por la música y los cantos quejumbrosos de los árabes inició una danza rítmica, sacudiendo la cabeza y el cuerpo hacia atrás.

Después de unos cortos minutos de esta monótona danza, un grito anunció que se hallaba en estado de insensibilidad. Entonces comenzaron las experiencias.

Cogiendo un agudo puñal se

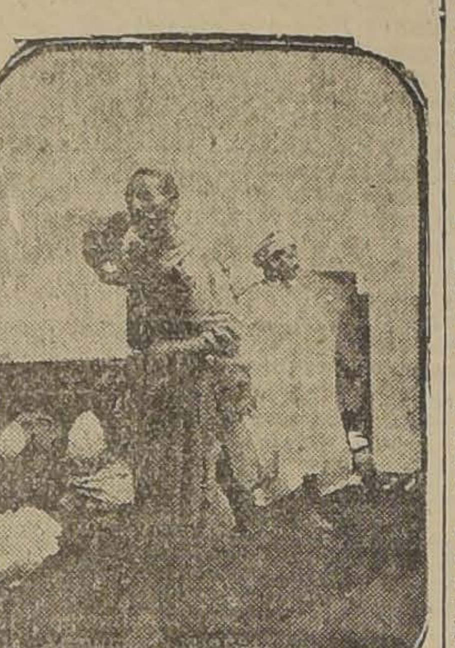

LAS AGUJAS

atravesó los músculos de los brazos y del cuello sin que brotara una gota de sangre ni diera señales del menor dolor.

Otro de los actores entró en escena y anduvo con los pies desnudos sobre afiladas puntas.

Los sonidos acelerados de los tambores y los gritos endiablados de los acompañantes parecían haber embriagado a toda la banda.

Las experiencias se ... a otras y a veces varias ... tuaban simultáneamente.

Uno molió vidrio, lo ... se lo tragó como un ... bocado, otro se introdu... chas encendidas en la ... apagó con los labios ... te el que hacía de ... partir adoquines sobre ... a golpes de combos.

Las experiencias de ... sauoahs. ¿Son una farsa ... ¿Se trata de una ... colectiva?

No puede ser lo prime... son numerosas las per... han asistido de cerca ... das las precauciones ... engañadas.

Tampoco lo segundo ... ve conocimiento de que ... grafo de París había ... gunas instantáneas, con ... éxito.

Se trata evidenteme... nómenos que en el esta... de la ciencia oficial, ... den explicar satisfactoria... mo pasa con las cura... Lourdes, la telepatía, el ... llismo, la catalepsia y ...

Es claro que los soni... tambores, el canto ... nótono, los vapores ... la danza rítmica, ... ducir el estado de trance ... sensibilidad como ... pero el proceso ... que se opera nos es ... ahí está el misterio.

En su estado normal ... saouahs son unos buenos ... chos, alegres conversa... que no pueden dar ... plicaciones sobre las ... periencias a que se ...

(3) Edmond Le Blant.— "L'Ancienne croyance a des moyens secretos de défier la torture."

Las actividades cinematográficas en el mundo

Abel Gance en el Colegio de Francia.—Abel Gance ha dado una conferencia en el Colegio de Francia, en la que ha expresado su fe en el arte a que ha consagrado la vida entera en esta frase llena de esperanza: **"Ha llegado la era de la imagen".**

Un arte nuevo, con características definidas y medios propios, está imponiéndose a pesar de los gestos desdeñosos con que acogieron su aparición literatos y gente de teatro.

Hoy el cine se ha impuesto; los intelectuales más grandes de la época han encontrado en él un hermoso vehículo de emociones y sensaciones; hay quienes vislumbran en él un esquema del arte simultáneo y dinámico del porvenir.

La conferencia de un hombre que conoce tan bien la materia como M. Abel Gance ha llamado fuertemente la atención y, si no como una realidad completa, se reconoce un anuncio profético en su frase final: "Ha llegado la era de la imagen".

Rusia en el cine.—El "Cine Club de France" ha dado sesiones privadas en las que se han proyectado algunas películas llegadas recientemente de Rusia.

Una de ellas, interpretada por Moskvin, es la adaptación cinematográfica de un cuento de Puchkin. Según los críticos franceses, esta película permite apreciar los grandes progresos de la cinematografía rusa en los últimos años.

Pero la mayor atracción de las películas de la República de los Soviets consiste en una serie de actualidades de índole puramente informativa, que muestran en forma objetiva la nueva organización social y política que se ensaya en el país de Lenin.

La música en el cine.—Durante mucho tiempo, comentan los diarios franceses, los programas musicales fueron alejados del cine por su insuficiencia para agradar al público, tanto de las grandes como de las pequeñas salas de espectáculos.

Pero este estado de cosas, perjudicial para la evolución del arte mudo, ha terminado felizmente y hoy las salas de París tienen orquestas a cargo de Szyfer, Soyer, Henri Morin, Millot, Bailly y otros que no tienen nada que envidiar a los mejores directores de las grandes orquestas sinfónicas.

Conocedores de la música clásica y moderna, saben componer una partitura y dirigir su ejecución con tanta inteligencia como gusto.

Y así sucede que hay amigos de la música que entran a un cine a oir una sinfonía de Beethoven o un nocturno de Chopin y salen conquistados a la causa del arte mudo por la gracia de la música, como, a la inversa, hay "amateurs" del cine que aprenden a gustar de la música por la revelación de la orquesta de su sala favorita.

Estadística sobre la emoción del cine.—De una estadística hecha en París sobre los films de la última estación, resulta que, en un total de 320 películas, 236 son dramas, 66 comedias o films cómicos y 18 seriales de aventuras.

El film integral.—Un alemán, Herr Ruttmann, ha compuesto con el título de Films Integrales, tres films sin escenario, sin personajes, sin decorados y sin accesorios, que constituyen tres pequeños ballets de formas y de líneas que nacen, se coordinan, se enlazan, forman figuras de una armonía y un ritmo combinados con arte.

La vida de Pola Negri.—Pola Negri, que ha publicado hace poco un libro de impresiones cinematográficas titulado "La vida y el ensueño del cine", prepara actualmente "La novela de su vida".

Cine y literatura.—M. René Clair, "metteur en scene" de "París que duerme", "El fantasma del Moulin Rouge" y "El viaje imaginario", ha escrito una novela titulada "Adams", cuyo héroe es un actor cinematográfico que representa el papel de Dios.

El libro está dedicado a Carlos Chaplin.

Una película Vilma Banky.—Vilma Banky, la gran estrella húngara admirada por nuestro público en "El águila negra", ha sido muy celebrada en la sociedad "Amigos del Cinema" de París, donde se ha hecho una exhibición privada de "Lord Spleen", película de intriga misteriosa, en la que trabaja con Juan Angelo.

Un concurso original.—Se ha abierto en Francia un concurso para encontrar título para un próximo film de M. Doratien. El argumento es, en pocas palabras, el siguiente: Una joven americana va a Europa a comprar antigüedades y acaba por descubrir entre ruinas auténticas a un verdadero príncipe con el cual se casa.

Los títulos deben ser enviados a M. Donatien, 75 Avenue Niel, París.

Antonio Moreno, protagonista de "La ceguera del amor".—Antonio Moreno acaba de ser elegido para desempeñar el papel principal en la próxima producción de la Metro Goldwyn-Mayer "La ceguera del amor", por Elinor Glyn, la autora de la novela.

Elinor Glyn va a asistir a John Francis Dillon en la dirección de la cinta y ha elegido a Moreno después de haber considerado a varios actores de notabilidad.

Este ha sido un nuevo triunfo del actor español, que después de terminar la adaptación cinematográfica de "Mare Nostrum", de Blasco Ibáñez bajo la dirección del notable Rex Ingram, trabajó con Marion Davies en "Beverly of Graustark", película que dirigió Sidney Franklin y que después de terminar esta producción de Elinor Glyn seguramente desempeñará el papel principal en la adaptación de otra novela de Blasco Ibáñez.

En "La ceguera del amor" le secundarán la bellísima Paulina Starke y otras estrellas como Kate Price, George Wagonner, Walter Tennyson, Rose Dione, Nelly Bly Baker, Douglas Gilmore, Tom Ricketts y Lilyan Tashman.

Cinco películas se están filmando en los estudios de la Paramount en Long Island.—Los estudios que tiene la Paramount en Long Island se hallan nuevamente ocupados en la producción de cinco películas que son las primeras de una serie de producciones especiales que van a ser filmadas durante el presente año.

Estas cinco películas son las siguientes: "Buenas costumbres", con Gloria Swanson; "El que no se arriesga...", con Richard Dix y Alice Mills; "El más aprovechado", con W. C Fields; "La muchacha de Palm Beach", con Bebé Daniels; y la super-producción de D. W. Griffith, "Las desdichas de Satán".

La película de Gloria Swanson, "Buenas costumbres" está basada en un argumento escrito por James Ashmore Creelman y Frank Vreeland. Será dirigida por Frank Tuttle y estará bajo el cuidado de Townsend Martin. Eugene O'Brien hará el papel del galán joven.

"El que no se arriesga...", que es la nueva comedia de Richard Dix, ha sido escrita por Howard Emmet Rogers. Alice Mills es la damita joven y Gregory La Cava es el director.

"La muchacha de Palm Beach", como su nombre lo indica, será filmada en su mayor parte en Florida. El argumento ha sido escrito por Forrest Halsey y Lawrence Grey tiene el principal papel masculino, mientras que Erle Kenton se encarga de la dirección.

W. C. Fields aparece por primera vez en su nueva película, "El más aprovechado", bajo la dirección de Edward Sutherland, que dirigió "Reclutas a retaguardia". La encantadora Louise Brooks fungirá como la hija de Fields.

D. W. Griffith está dirigiendo la adaptación cinematográfica de la novela de Marie Corelli, "Las desdichas de Satán", que ha sido uno de los libros más populares en los últimos quince años.

Organización actual de las escuelas ... Alemania

por el Director Dr. A. Kleeber (Ham...

Punto de partida de las consideraciones sobre la organización escolar actual en Alemania ha de ser la sección cuarta de la Constitución alemana del 11 de Agosto de 1919. Inspirándose en los ideales del Estado democrático, determina el artículo 142:

"El arte, la ciencia y su enseñanza son libres. El Estado les concede protección y participa en su cultivo". La instrucción de la juventud se efectúa en establecimientos públicos, instalados mediante la colaboración de la Nación, de los Estados y de los Municipios. Las escuelas privadas sólo se admiten en sustitución de las públicas si no existe en el Municipio una escuela pública de la religión o de los principios de una minoría justificada o si la administración competente reconoce la existencia de un interés pedagógico especial, como por ejemplo, respecto a las instituciones de enseñanza en el campo, cuyo número actual es considerable.

La organización escolar está bajo la inspección del Estado; el Estado puede dar participación en ella a los Municipios. La inspección de las escuelas está a cargo de funcionarios especialistas.

La enseñanza es obligatoria. Se lleva a cabo esencialmente por la escuela de primera enseñanza con, a lo menos, ocho años de asistencia y por la escuela complementaria hasta los 18 años cumplidos. La enseñanza y su material son gratuitos en ambas escuelas. En las escuelas de primera enseñanza la asistencia obligatoria de los alumnos abarca cinco horas diarias y sus cursos proporcionan el conocimiento de la cultura alemana en amplias bases; los alumnos de las escuelas complementarias tienen sólo unas doce horas de clase semanales. En estas escuelas la enseñanza se diversifica en lo posible según las profesiones, de manera que sirvan para preparar, de acuerdo con la edad de los alumnos, al ejercicio de una profesión; la asistencia se requiere por tres años. Hay en estas escuelas cursos para cerrajeros, carpinteros, sastres, etc., y también para la masa de los alumnos no especializados. Por este motivo se exige a los maestros de estas escuelas, además de la preparación pedagógica general, el conocimiento de una profesión determinada.

Junto con estas escuelas, a las que asiste el 93 ojo, aproximadamente de todos los niños alemanes, se desenvuelven las escuelas medias y superiores, bifurcándose de las escuelas de primera enseñanza después del cuarto año. La unión de todos los niños alemanes en la escuela base, de los seis a los d zeiaños, sólo ha podido realizarse mediante enconada lucha entre las diversas clases sociales del pueblo alemán. Ultimamente se ha mitigado un tanto el principio de la escuela base única, con la concesión de poder ingresar en las escuelas superiores, después del tercer año de la escuela base, los alumnos de notable inteligencia y aplicación; pero tanto el Reichstag como los Parlamentos de los Estados mantienen la tesis de que la asistencia durante cuatro años a la escuela base ha de llevarse a cabo para conseguir la deseable compensación social.

Los cursos de las escuelas superiores duran nueve años, pero, en la práctica, la mayor parte de los alumnos sale de la escuela a los seis años, para ejercer una profesión, principalmente la del comercio, o entrar al servicio del Estado como funcionarios medios. Por este motivo, se han separado las escuelas medias de las escuelas superiores y se han organizado institutos con seis clases correspondientes a las clases de los mismos años de las escuelas superiores. Estas escuelas se denominan "Realschulen" para niños, y "Lyzeen", para niñas.

La diversidad de profesiones influye en la organización de las escuelas superiores, aunque haya de tenerse en cuenta que precisamente en ellas se observa la fuerza coercitiva de la tradición. Prusia, el Estado más importante de Alemania, reorganizó en 1924 las escuelas superiores de tal manera que resultaron cuatro tipos de escuelas, que responden a cuatro aspectos principales de la vida cultural alemana: el Gymnasium (elementos clásicos), el Realgymnasium (elementos de civilización europea), la Oberrealschule (elementos matemáticos y de ciencias naturales), la Oberschule (elementos culturales alemanes).

Consígnase entre paréntesis las características esenciales de cada enseñanza. A pesar de esta división del trabajo en las escuelas superiores, persiste la unidad en la instrucción, porque el grupo de los elementos culturales —alemán, historia, religión, geografía— constituye el núcleo de la enseñanza en todas las escuelas, ocupando una tercera parte de las horas de enseñanza, y porque ningún tipo de escuelas puede renunciar a los requisitos históricos de la cultura alemana y al acervo nacional común y además porque las relaciones entre las diversas especialidades y la cultura general dan a cada tipo de escuela una fisonomía peculiar.

Requisitos para el ingreso de un niño en la escuela superior son su capacidad y su inclinación, no la posición económica o social o la religión de sus padres. Los maestros utilizan los últimos resultados de la psicología para emplear los métodos más seguros posibles con el fin de indagar la capacidad de los niños de diez años. Para los niños cuya capacidad se manifiesta en edad más adelantada, o que, debido a su residencia en el campo, lejos de las escuelas superiores municipales, no pueden separarse de la casa paterna después del cuarto año de la escuela base, se ha creado la Aufbauschule, escuela superior en la que ingresan escolares de trece años, donde se les prepara en seis años, para ingresar en las universidades.

Las universidades y las escuelas superiores técnicas se basan en las escuelas de segunda ... dicadas. Pero no ha ... la segunda enseñanza ... mente preparatoria ... versidad; antes bien, ... que han cursado ... años la segunda enseñ... considerarse con instr... tante para ejercitar ... la vida práctica.

El pueblo alemán ha ... aprovechar en su organ... colar —que incluye la ... popular y la extensión ... ria— la experiencia de ... para realizar el pens... una verdadera unidad ... "Fué objetivo de la re... instrucción el propósito ... blecer la unidad de ... en el pueblo alemán, ... unificar la instrucción ... alemán hasta el punto ... su cultura actual." ... esta reforma sólo ... se si se modifica ... la formación de ... escuela única requ... adecuados. Los maes... habrán de recibir, ... ción general en una ... rior, sea cual fuere el ... cuela a que quieran de... pués. La división entre ... tros de las escuelas de ... de segunda enseñanza se ... proceder a la preparación ... tamente profesional: los ... de primera enseñanza ... años en una academia ... especial y los de segunda ... za acuden a las universid...

Ha de mencionarse, por ... la administración central ... toritaria de las escuelas ... ye rápidamente por la ... ción autónoma del ... maestros en la cual parti... tivamente los padres de ... nos. Estos eligen un ... comparte con el claustro ... tros la responsabilidad de ... ción de las cuestiones ... la instrucción en la escuela ... tiva.

Dr. ...

RECORDANDO...

por MATIAS ERRAZURIZ

Un Miguel Angel en Chile

Sesión espiritista. El salón a media luz. Componen la reunión almas incomprendidas, místicos extraviados, artistas melenudos, literatos soñadores, burgueses "snobs" e inocentes de buena fe. Profundo silencio... Se invocan los espíritus.

Una dama lánguida, de color cetrino y manos afiladas, marfilinas, sirve de medium. Duérmese profundamente, respira hondo. Después de un rato entreabre los labios, y dice: 'Soy Miguel Angel; deseo hablar al pintor Lalanne".

En ese momento, en un rincón sombrío, la cabeza entre las manos, traspasado de preocupaciones y dolores, el pintor Lalanne pedía auxilio a las ayudas invisibles.

"Aquí estoy, maestro", contestó con voz temblorosa. "Vengo a darte un placer, replicóle Miguel Angel. Tienes un hermoso corazón. Deseo agradecerte la sincera admiración que por mí y por mi obra has tenido, diciéndote que en la calle Floreal 1204, en el último patio de un viejo caserón, encontrarás una conejera sucia y destartalada, en cuya puerta hay uno de mis más queridos y hermosos cuadros. Robároncle de Italia los bandidos españoles del Condestable de Borbón. Un conquistador con alma de artista le trajo a Chile. Vicisitudes sin cuento le han hecho terminar en tan plebeya función, en puerta de una conejera. En prueba de que soy Miguel Angel, te recitaré el soneto con que lo envié a Vittoria Colonia, quien amorosamente lo guardaba en el medallón que llevaba al cuello en el momento de morir".

La medium juntó sus afiladas manos, echó la cabeza atrás y dijo:

Com'esser, donna, puote, e pur (se'lvede
La lunga esperienza, che piu dura
Immagin viva in pietra alpestre e (dura
Che'l suo fattor che morte in breve fiede?
La cagione all'effetto inferma (cede,
Ed é dall'arte vinta la natura:
Io'l so ch'a'mica ho si l'alma scul- (tura,
E veggo il tempo omai rompermi (fede.
Forse ad ambedue noti dar lun- (ga vita
Posso, o vuoi nei colori o vuoi ne (sassi,
Rassembrando di noi l'affetto e'l (volto;
Sicché mill'anni dopo la partita
Quanto tu bella fosti ed io t'amassi
Si veggia, e come a amarti io non (fui stolto.

"El cuadro, agregó Miguel Angel, representa la Sacra Familia y en ella puse nuestros rasgos para que las generaciones venideras, al admirarlo, comprendieran la belleza sin par de Vittoria y la pureza de mi amor".

Las palabras pronunciadas por la medium produjeron en el pintoresco auditorio, una profunda impresión. Todos sabíamos que la medium ignoraba en absoluto el italiano, y no conocía la obra de Miguel Angel.

El hermoso soneto, al pasar por los labios de la mujer sin trepidar ni vacilar en una sílaba, y con la más pura dicción, había hecho estremecer al auditorio; y todos, involuntariamente todos, nos sentimos transportados al mundo de los misterios.

Lalanne, nervioso, pronunció algunas palabras que no comprendimos.

El dolor se reflejaba en la fisonomía de la medium que, poco a poco, volvía a la realidad de la vida.

Lalanne, sugestionado, abandonó el local y voló a la calle Floreal. Las señas de la vieja casa eran exactas. El artista consigue pronto hablar con su propietaria, una pobre señora, alma sencilla, quien sin el menor inconveniente muestra a Lalanne el último patio, después de atravesar corredores coloniales cubiertos de madreselva y jazmines, y un húmedo pasadizo donde gotea la piedra de la destiladora que sirve de filtro y da entrada al huerto, donde, en pintoresco desorden estiran sus ramas viejas higueras, terrosos nísperos y destartalada parra, que mece sus pámpanos al borde del torrentoso cequión.

A los pocos metros, el ojo investigador de Lalanne descubre en el fondo la ansiada conejera. Con amables subterfugios, habla a la señora del huerto y sus encantos. Ella le da toda clase de excusas por el abandono en que se encuentra, a causa de reumatismos y viejeces que no le permiten cuidarlo. ¡Antes era tan lindo! ¡Era el encanto del barrio!

Pensaba Lalanne: ¿Llegaría a palpar la realidad de lo que hasta ese momento era un sueño? Pero cuál no sería su sorpresa al levantar la puerta de la conejera y descubrir, a través de capas polvorientas, algo que le hacía vislumbrar la obra de Miguel Angel.

No pudo contenerse, e inmediatamente propuso a la señora la compra de la conejera. A ella le era tan inútil, que no vaciló un instante y resolvió cederla por una suma insignificante, siempre que se llevara también los pobres conejos, a los cuales Lalanne dió la importancia necesaria para alejar las miradas de la pintura que él vislumbraba. Ajustó inmediatamente el precio y al instante salió de la casa de la calle Floreal transportando en una carretela su preciosa compra.

Como el avaro cuenta sus doblones, Lalanne, en su taller, contemplaba día y noche su maravilloso hallazgo, su prodigiosa conejera. Consultó los más eficaces procedimientos, empapó en finos algodones las esencias más delicadas, recordó lo que vió hacer en Brujas a un hábil restaurador que limpiaba un Memling. La lupa en una mano, con la otra hacía saltar con finas agujas las costras seculares, hasta que descubrió, lleno de asombro, la imagen de la Madonna a través de los nobles rasgos de Vittoria Colonna y la de San José, lleno de dignidad bajo la achatada faz de Miguel Angel.

La emoción de Lalanne no tuvo límites, su entusiasmo se desbordó. Comunicó a sus amigos el hallazgo portentoso. En pocos días, todo Santiago se precipitó en su taller para admirar el Miguel Angel descubierto por los espíritus. Crédulos e incrédulos, artistas y burgueses, sensatos y locos, mujeres y hombres, políticos y negociantes, todos y en todas partes durante semanas enteras, no hablaron sino del Miguel Angel, de Lalanne, de los espíritus, de la conejera, de todo lo misterioso del asunto; y las imaginaciones exaltadas revivieron los amores de la marquesa de Pescara, la batalla de Lepanto, las proesas del Condestable de Borbón, el saqueo de Roma, la nobleza de nuestros antepasados, conquistadores con alma de artista que venían a pelear con Arauco y a dejar un Miguel Angel a orillas del Mapocho.

Tales entusiasmos llegaron también a la calle Floreal, que fué visitada por curiosos y anticuarios, esperanzados en encontrar otros objetos de igual importancia. Todo este movimiento despertó la codicia del sobrino Banez, a quien la tía había puesto al corriente de lo ocurrido. Banez le increpó duramente su ignorancia, su abandono, la fortuna perdida, el ocultamiento de la venta; y en sus cavilaciones buscaba la forma de recobrar la preciosa obra de Miguel Angel, arrebatada de su casa en forma tan extraña. Estudiante de leyes, meditaba el punto con códigos en la mano y recordó entusiasmado, aquella acción instituída por el sabio Bello para defender a la santa ignorancia que vende la fortuna por un pedazo de pan. Pensó entonces aplicar el mismo principio jurídico a la venta de su tía, y, trabando un pleito, exigir de Lalanne la devolución del codiciado Miguel Angel de la conejera. Todo esto lo hablaba mil veces en su casa y lo consultaba con abogados y juristas. "Por Dios —decíale la vieja tía— deja estas cosas; ¿no adviertes que Lalanne es un loco? ¡Qué va a ser de Miguel Angel el cuadro de la conejera! ¡En qué pleitos nos vamos a meter! No nos mezclemos en cosas en que ha intervenido el diablo, pues hoy la Iglesia excomulga a los que con él se mezclan. Por menos que eso antes las gentes iban a la hoguera. Piensa que nuestra familia ha sido modesta pero feliz. No hemos necesitado de millones ni de cuadros. La paz ha sido el secreto de nuestra felicidad. Hemos visto pasar los años y medir sus estaciones por las flores, las frutas y las procesiones en que alabamos a nuestros santos patronos."

Todo fué inútil. Banez se entrevistó con Lalanne y le planteó el caso jurídico para reclamarle el cuadro que le había vendido su tía por algunos centavos. Lalanne lo rechazó indignado. La venta había sido perfecta. Se trataba de un negocio como cualquier otro, y no era posible, ni justo, que el Miguel Angel de la conejera volviera a la casa de la calle Floreal.

Banez inició inmediatamente el juicio. Todo Santiago siguió sus incidencias con explicable interés. Lalanne tuvo que hipotecar su casa para obtener los fondos necesarios para sufragar los gastos del proceso, en el cual intervinieron abogados y procuradores de primer orden. Toda la defensa que pudo oponer Lalanne y sus consejeros, fué vana. Lalanne perdió el juició en primera instancia. Terrible sentencia. Lalanne, enloquecido, abandonó sus trabajos, sus retratos, su taller; no recibió más a los curiosos que en legión golpeaban su puerta deseando ver la figura de Vittoria Colonna.

Los chismes y habladurías, los gastos enormes del proceso, sus continuas andanzas y viajes, los conflictos y enredos de todo género a que dió lugar el pleito, obligaron al pobre Lalanne a vender su casa, el único bien de importancia que poseía. En su afán y deseo de quedarse con el Miguel Angel, concluyó pagando a la vieja de la calle Floreal y a su sobrino, la suma que quisieron, con tal de que el cuadro continuara en su poder. Llegó por fin el arreglo deseado, y Lalanne adquirió nuevamente el cuadro. Desesperado por la miseria; pero contento con su Miguel Angel bajo el brazo y con lo extrictamente necesario para el viaje, se embarcó para Roma lleno de esperanzas.

A poco de llegar a la Ciudad Eterna era el hombre del día. Todos los pintores, todos los críticos, todos los elegantes y las mujeres a la moda hablaban de Lalanne y de su obra de arte, comentando de mil modos diferentes el descubrimiento extraordinario ocurrido en Chile, de manera tan misteriosa; pues era en Chile, el país más lejano de Italia, donde aparecía el tan buscado y famoso cuadro de esa diosa de perfección humana que se llamó Vittoria Colonna, que tan vivamente describiera en su soneto Miguel Angel.

Por fin llegó aquel día en que se abrieron los salones del Palacio trotonia, Vía Boca di Leone, Embajada de Chile, donde se exhibía el Miguel Angel de Lalanne, que debía ser examinado por el famoso crítico de arte Rici llamado por el Embajador para pronunciar su fallo inapelable.

Desde el primer momento se nota la profunda impresión que el cuadro produce en el espíritu del crítico. De la admiración pasa al temor y a la desconfianza. Se detiene a examinarlo minuciosamente, examina la madera, dale mil vueltas, piensa en las otras tablas de Miguel Angel, reflexiona... Mira al Embajador, sereno y digno, a Lalanne, que radiante de emoción recita el soneto XIII, y contempla la grandiosidad de la escena. La severidad del ambiente, la gente que lo rodea, la solemnidad del Embajador, la belleza de la obra, dejan meditabundo y silencioso Ricci, el Embajador le interroga, Lalanne le suplica, los amigos esperan con angustia su respuesta y por fin la ansiedad de todos escucha lo que el gran crítico dice:

"El cuadro me interesa inmensamente; sin duda pertenece a la escuela de Miguel Angel; pero no doy ni daré mi opinión concreta sobre él, porque si afirmo que es un Miguel Angel y la crítica lo discute, mi reputación sufre. Si niego que este cuadro sea aquel al que se refiere el soneto ... crítica europea prueba ... ticidad, mis estudios ... y mi reputación de ... tico de arte de Italia ... dida".

Lalanne demuestra ... ción espantosa. Asedia ... con sus ruegos. Todo es ... puede obtener ni una ... confirme sus suposi... asegure sus ilusiones ... bida a sus esperanzas ... todos los sacrificios. ... ci, embebido en el ... ce:

"Si Ud. obsequiara ... Estado podría obtener ... definitivo después de ... estudios, comparaciones ... nes de varios Museos, ... y Comisiones".

Lalanne se indigna y ... Embajada desesperado. ... diligencias y trabajos, ... gastos y esfuerzos ... dos.

Después de muchas ... y dudas, de muchos ... ditaciones sobre su ... resuelve abandonar Roma ... dose su cuadro a Londres ... sepultarlo en la caja de ... un Banco hasta encontrar ... cenas afortunado que ... a cambio de tan grande ... monedas de oro que le ... pagar sus más urgentes ... des ocasionadas por tantos ... nes, por tanto infortunio ... así seguir viviendo con ... tan bonita y que ve pasar ... jores años de la vida ... dos por un Miguel Angel ... de probanzas.

El Mecenas no aparecía ... fin, Lalanne, todavía con ... ilusiones, resuelve venir ... donde conoce a los espíritus ... cultos, a quienes pinta ... primorosos hablándoles ... de su Miguel Angel ... Londres.

Muchos años después ... de en el hall de mi casa ... de haberme recitado por ... vez el célebre soneto de ... Angel a Vittoria Colonna ... "Si la humanidad es tan ... que no se desprende de ... de oro por esta maravilla ... y que no me da la tran... mi vejez estoy decidido ... el cuadro que me ha ... do la gloria de conv... Angel, gloria que las ... venideras, sin duda tan ... como la actual, no han ... cer, pues no verán ... corazón de Miguel Angel ... vés de los encantos de ... Colonna

(De "La Nación" de B...

CRONICA LITERARIA

por ALONE

"LES BESTIAIRES" por Henry de Montherlant (Grasset, 1926). Conversando con un ilustre académico, no de la Academia Chilena, sino de la otra, la Española, sobre algunas características de las letras francesas y las castellanas, decíanos él con mucho acierto:

—Esa superioridad técnica que ustedes notan en Francia, refleja uno de los rasgos profundos de la raza: el instinto de la economía. El español es derrochador: derrocha el dinero, derrocha la fuerza, derrocha el ingenio y el talento. El francés no malgasta un céntimo, ni una palabra, ni una idea. Posee la medida.... que es todo el arte. Aparece limitado; pero ¿qué perfección no encierra un límite?

Nada más justo.

Henry de Montherlant, aristócrata, católico y deportista, constituye una excelente prueba de tal afirmación. Muy moderno de estilo, gran señor de las matáforas, audaz y hasta atrabiliario de expresión, ha añadido a las tres pasiones que lo singularizan—la fe, la sangre noble y la fuerza física—un extraordinario amor a España y, dentro de España, a lo más violentamente español, las corridas de toros.

En "Les Bestiaires" entona un himno casi lírico a las bellezas de la tauromaquia.

Montherlant tiene treinta años y es autor de varios poemas en prosa rítmica que cantan la excelencia de los deportes y magnifican el esfuerzo viril de soldados y atletas: "El paraíso a la sombra de las espadas", libro que lo consagró; "Los once delante de la puerta dorada"; "Canto fúnebre a los muertos de Verdun" (1924).

Ahora se ha trasladado en cuerpo y alma a la Península y su novela trascurre en las plazas de toros.

Para que no se le tome por lego en la materia, inserta al final de su obra algunos párrafos significativos.

Una carta suya de 1909: "Vengo de las corridas de Bayona. "Es una de las cosas más emo- "cionantes y magníficas que exis- "ten. Ciertamente, he de hacer "algo con eso, más tarde...."

Una noticia de "El Torero" de Nimes, 8 de Octubre de 1911; "En Burgos, durante una peque- "ña corrida privada, un joven "parisiense de 15 años, M. H. "de M., remató superiormente "al toro; lo que valió una ova- "ción". En otra carta anuncia que está ordenando sus apuntes de "sensaciones tauromáquicas". En dos recortes de periódicos se lee que ha toreado nuevamente, que mató bien al bicho, que sufrió cogidas sin consecuencias graves, y termina la colección con este ramillete: "¡Qué felicidad, "mis abejas! Montherlant, ese "farsante (poseur), acaba de "recibir una cornada en la es- "palda. Era exactamente lo que "yo le deseaba. ¡Bravo el toro!" (La Femme de France, correspondencia de 24 de Enero de 1926)".

Son títulos suficientes para hablar de toros y de toreaduras.

Y habla....

Alban de Bricoule, adolescente de 17 años, hijo único de madre viuda, obtiene permiso para pasar sus vacaciones en España y penetra en la tierra del Cid preguntando por los toros, como ese general suramericano que recién desembarcado en París, interrogaba a un amigo: "Ou sont les cocottes?" "¿Dónde están las cocotas?" Lleva sombrero cordobés y traje tan a la española, que la gente, vestida a la moda de París, lo mira con extrañeza y comprende que es un extranjero: lo cual desesperaba al muchacho.

Alban se aburre terriblemente en Madrid; está lloviendo y no hay corridas. Algunos personajes para quienes trae cartas de presentación le hablan de las curiosidades de la ciudad, de Museos, de Bibliotecas de grandes fábricas. Alban se escandaliza. ¡Hay españoles que no van a las corridas, que no han visto jamás la cara de un toro! Hojea diarios en busca de noticias taurómaquicas, se dirige a rondar plazas desiertas, husmea el olor de las bestias como un enamorado el perfume de la mujer o un devoto el aroma del incienso. Los toros son su amor y su religión. Ha nacido el 20 de Abril, cuando el sol entra en el signo de Taurus y se siente discípulo de Mithra, el dios antiguo que, según Renan, (Montherlant lo cita), habría dominado al mundo si el cristianismo desaparece.

Por fin, se pone en relación con verdaderos aficionados, entre ellos el duque de Puesta, poseedor de criaderos, que lo invita a una "tienta" en sus tierras de Andalucía.

Además de sus toros y sus vacas, el magnate español tiene una hija, Soledad, destinada a encender en el corazón de Alban de Bricoule la chispa sentimental indispensable para el buen fuego de la novela.

Es un pretexto, nada más.

El punto de apoyo de la obra, la pasión que la hace vivir y marchar, es el amor a los toros, la descripción apasionada de las corridas, sus tipos originales, los percances que origina, el drama palpitante que cada una encierra dentro de mil formas.

Hasta la mitad del libro, el relato marcha con nervio y con ingenio, a la francesa, entre observaciones variadas y cuadros pintorescos, sin longitudes ni decaimientos.

Son curiosas las impresiones que el joven recibe de Madrid, ciudad "llena de ciegos enguantados que piden limosna" y de policías que "tratan de dominar una circulación inexistente, pero que, hacia la tarde, logran crear..." Los Museos lo exasperan, y, sobre todo, los guías. Delante de una tela con ese letrero: "Isabel de Portugal", el hombre implacable dice:— Es Isabel de Portugal.— Y los letreros mismos... Bajo un hombre de cabeza afeitada sobre un pedestal de mármol blanco, esta indicación: "Hombre de cabeza afeitada sobre pedestal de mármol blanco" Ahora los turistas: "Tontos con máquinas fotográficas, sin sexo ni nacionalidad, retratan soldados, monjes, vendedores ambulantes, lo que ellos denominan el espectáculo pintoresco de la calle, y cuando han sacado una vista, levantan la cabeza orgullosa y estúpida como las gallinas que acaban de poner".

¡Qué felicidad abandonar todo eso y dedicarse a los toros!

Felicidad completa del héroe y del autor. No tanta del lector...

Todo se ahoga en el torrente tauromáquico. Aquí y acullá, unos cuantos tipos bien plantados se destacan por momentos. Don Alipio, periodista que muestra con orgullo los retratos de su mujer y de sus hijos y pregunta en seguida al joven por el vocabulario francés obsceno. "Alban le dice algunas palabras. Don Ali las repite varias veces:— ¿Cómo? ¿Como? Y cuando las ha pronunciado bien, una sonrisa de beatitud se estaciona en su cara morena y no lo deja hasta que se apartan". Jesús, el mozo arenero, ejemplar de adolescente andaluz, mezcla árabe, esbelto, fino, hermoso como un caballo de raza, síntesis de esa palabra castellana exquisita: "airoso". Bufuelo, el pobre picador, el duque, y, sobre todo, la hija del duque, Soledad....

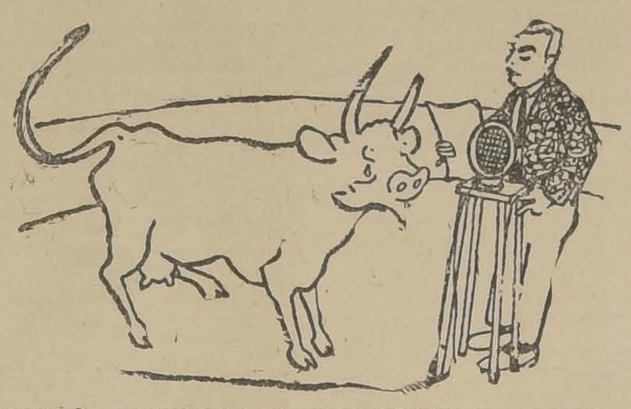

CATOLICO, ARISTOCRATA Y ULTRA-MODERNISTA, MONTHERLANT SE SINGULARIZA, ADEMAS, POR UN FRENETICO AMOR A ESPAÑA Y, DENTRO DE LA PENINSULA, A LO MAS VIOLENTAMENTE ESPAÑOL: LOS TOROS

Están bien estudiadas las gradaciones del amor en el alma de Alban hasta la lucha con su pasión profunda, el fanatismo religioso de Mithra. Soledad, coqueta ingenua y sabia, lo va encendiendo; y hay un punto en que se ve al mozo completamente vencido. Sería de notar, sin embargo, que no es un sentimentalismo de 17 años, sino más bien, el fuego de la edad adulta el que posee al joven. Y que también sus hazañas corresponden a otros años... Pero esas ligeras inverosimilitudes no importan. Alban es un símbolo, es la fuerza, la juventud, el ardor. Realiza la sentencia que sirve de epígrafe al libro: "C'est une façon bien miserable de sentir que celle ou le corps n'a pas une part directe". El cuerpo toma parte directa en la manera de sentir de Alban y aun la toma demasiado directa. Pág. 105: "Entonces des- "lizó su mano contra su brazo "desnudo. Ella lo retiró como si "un escorpión la picara. Una de- "fensa eléctrica. Apartóse. El "fué a colocarse en el sitio donde "ella había estado, como el perro "olfatea el punto donde se echó "la perra y no puede despegarse "de allí."

Observaciones sueltas y finas puntean de gracia el drama. A propósito de la cara malvada de un toro: "Por lo demás, es de admirar "que los toros, los caballos y los "perros malos son, ordinaria- "mente, los de más viva inteli- "gencia". Hay intercambio continuo de reflexiones entre las que pudiéramos llamar psicología vacuna y el carácter humano. "Des- "confío, dice el duque, con esa "franqueza tan española, de esas "personas que manifiestan tanto "amor a los animales: con frecuencia les consagran el que no "sienten por sus semejantes... "¿Cuál es el pueblo que más ha "hecho por difundir una sensibi- "lidad sin control a este respec- "to? El pueblo inglés, el más "egoísta de Europa, que no tra- "taría a un caballo como trata a "un hindú; y todo por "humani- "dad." (Pág. 100). Dicho está que Alban piensa lo mismo y es otro motivo para no creerlo tan niño la exactitud de su observación en este capítulo.

Conversan en la mesa del duque sobre la crueldad del espectáculo de los toros.

—Pero, señores — dice Alban— ustedes compadecen a los caballos destripados porque son grandes.

Se rieron sin comprender.

—Un proverbio reza que nadie hay más pacífico que el pescador de caña. ¿Y han visto ustedes los pescados cogidos por el anzuelo asfixiarse durante horas de horas al sol? Yo, señores, que he matado y seguiré matando en la plaza, no podría soportar a mi lado un canasto de agonías como ese... Y, sin embargo, si emprendiera una campaña contra las atrocidades de la pesca con caña, ¿quién no se reiría? Sí; el caballo os enternece porque es grande. ¿Y los insectos, y las hormigas, los gusanos, las moscas?

Sigue un desarrollo de la idea que Eca de Queiroz habría podido agregar a mi artículo sobre las leyes de la emoción.

En su culto por los toros, Alban no incluye a las vacas... ni a las mujeres. Todo eso le parece que va junto. En lo cual está de acuerdo con los hombres del oficio. Viendo a una vaca en mala postura, alguien observa:

—Jamás un toro será ridículo.

"Una palabra (pág. 163) se for- "mó visiblemente en sus labios, "pero no la pronunció, porque "Soledad llegaba. Y Alban no ol- "vidaría ese brusco silencio, significativo de que para ellos, a "pesar de todo, las vacas y la se- "ñorita eran una misma cosa, y "que sería inconveniente hablar "mal de unas en presencia de la "otra."

El modernismo de Montherlant, exagerado en sus primeras obras hasta un extremo oscuro, suavízase en la prosa de "Les Bestiaires" y, como en tantos otros escritores que han madurado, sólo aparece en la viveza picante de algunas expresiones felices. Soledad huye: "Elle allait vite, en balancant les hanches, soeur de la tartane aux beaux flancs. Et son visage grave restait en lui, volupteux comme una main sans bagues" Voluptuoso como una mano sin anillos...

En España ha cogido el goce de las palabras sonoras. El mismo lo nota: "El español—escribe, pág. 96,—está enamorado de las palabras y las hace sonar para oírlas." El también las acaricia, las junta y forma frases como habrían podido hacerlo Flaubert o Chateaubriand. Véase una entrada de Soledad (pág. 97): "Elle entre, elle est tout en noir, sur la hanche gauche une grand rose rouge, qui ondule avec la hanche dans le balancement de sa marche." Imposible mayor onomatopeya ni más armonioso movimiento. Las sílabas se acarician. Y esta mancha de color: "Au bas de la robe courte, sous les effilochages de la robe, apparait le jupon de satin rouge, d'un rouge doré comme la blessure vive du taureau. Et sa bouche est encore rouge. Il n'y a que ces trois rouges dans tout son être qui est pale et noir." Un cuadro de Zuloaga.

Con todo su encanto voluptuoso, Soledad cae vencida por el amor de Mithra en el corazón de Alban.

El desenlace de la intriga, si tal puede llamarse este idilio que enlaza cuadros de toros y corridas, se produce un poco artificialmente y da ocasión a un himno en loor de los toros y de los toreros.

El duque invita al joven francés a una corrida de beneficencia: los preparativos y el desarrollo de la fiesta son los que ocupan casi medio libro. Admirable la descripción, si no fuera excesiva.

Han destinado una pareja de toros a Albán: examinándola descubre el joven un toro de cara fatídica y expresa, delante de Soledad, su temor a aquella bestia. Soledad le pide que la mate en su honor. Albán resiste; ella porfía y él acaba por ceder, sabiendo que se juega la existencia. Las "corazonadas" de los toreros resultan casi siempre fatales. Entra a la plaza con miedo y tras algunos malos pasos se repone y por fin, magistralmente, da muerte al toro, en medio de una ovación. Ha vencido. Pero ha renunciado al amor y a todas las promesas que Soledad le hizo si triunfaba. No recogerá el premio. Regresará a su patria esa misma noche.

Es hermosa la muerte del toro: "Albán lo miraba con un horror "sagrado, con la tensión del com- "bate sobre el rostro, excepto en "los ojos, que se le habían extin- "guido. Sabía ahora que lo amaba, "al monstruo, que toda su vida se "la había dado a él, al mismo "tiempo que se la retiraba a la "joven; que todas las conmocio- "nes de los sentidos no son sino "una misma conmoción, que su "terror y su odio no eran sino "formas de su amor. El fin su- "premo a que aspiraba estaba "conseguido y su fuerza caía, co- "mo cae el viento." La muerte del toro es el espasmo del amor, el éxtasis religioso de la fe en Mithra.

Con todos sus grandes y pequeños defectos, "Les Bestiaires" es una de las mejores novelas aparecidas en Francia en los últimos tiempos. Recio poema que canta la fuerza física, la juventud, la sangre ardorosa, el valor y el entusiasmo de vivir, nos aleja—sin grosería— de la excesiva sutileza psicológica y de los refinamientos mórbidos en que tan a menudo suelen caer otros escritores de la misma escuela y de la misma generación.

A.

HOJEANDO LIBROS Y REVISTAS

por LEON ROCH

Algo sobre las letras finlandesas de hoy Poco o nada conocida es la literatura finlandesa de hoy en Chile; la afición por las letras europeas orientales se ha detenido en la sugestiva y extraña producción moscovita. Pero hay en el Norte de Europa,, en la prodigiosa región de las islas heladas de Finlandia, también una literatura interesante, que está floreciendo con vigor.

Tiene por lo tanto alguna importancia dar una orientación breve y precisa sobre los nombres más destacados de las letras finlandesas. Conviene advertir desde luego que en Finlandia se cultivan indistintamente la lengua sueca y la finlandesa. En ambos idiomas hay una literatura rica y profundamente local. La vida literaria de Finlandia no tiene más de cien años. Se inicia con el gran poeta **Johan Ludwig Runneberg** (1804-77) que escribió en lengua sueca poemas admirables, exaltando el valor y las virtudes esenciales del pueblo. Viene en seguida **Zachris Topelius** que también escribió en sueco, pero en un género poético más delicado y profundo; cantó la dulce belleza melancólica de las islas y de los lagos. De ese mismo tiempo es **Elías Lonrot** que cultivó la lengua finlandesa pura; es el primer gran escritor autóctono de Finlandia. Sus selecciones de cantos publicados con el título de "Kantele" y "Kalevala" inauguran con una puerta de oro la literatura finlandesa. Se le ha llamado el padre de esta literatura.

Vienen en seguida otros nombres célebres, como el de **Josef Julius Wecsell** y **Aleksis Kivi**, que presenta las primeras obras teatrales finlandesas: "Kullervo" y "Los siete hermanos". Sigue el espíritu de Lonrot al cantar los bosques sombríos, las colinas soleadas.

Más tarde aparece otro gran escritor de gran influencia: **Karl August Tavaststjerna** (1860-98), poeta lírico y novelista que escribe en sueco y sigue la escuela naturalista. Le responde en finlandés **Juhani Aho**, (1860-1921), quien disuelve los últimos obstáculos de la lengua finlandesa.

En este tiempo, el sueco se detiene, mientras el finlandés sigue creciendo y enriqueciéndose con nuevos giros y expresiones. Numerosos nombres suenan en este período de consolidación de la literatura de Finlandia; entre los más señalados se podrían citar **Johannes Linnankoski**, que traza el "don Juan" finlandés, **Mikael Lybeck**, encerrado en sus montañas, entre los lagos, lo que le sirve para pulir una conciencia profunda y atormentada. Por este tiempo, los que escriben en sueco recogen el programa de Runneberg y Topelius; ir al corazón del país, al corazón del pueblo. Se distinguen en este género **Bertel Grimpeberg**, **Hjalmar Procope**, **D'Arvid Moerne** y **Jarl Hemmer**.

En estas circunstancias, se inicia el siglo actual, en que aparece la figura definitiva de **F. V. Sillanpaa**, con sus dos grandes obras: "Hiltu y Ragnar" y "Los protegidos de los ángeles". Es el escritor de la clase proletaria, de la oscura tragedia del pueblo. Tiene una facultad superior para describir la vida humilde, la fisonomía de las gentes abandonadas. En la novela "La santa miseria" reconstruye los trágicos acontecimientos de la invasion maximalista.

Después de Sillanpaa, los escritores en lengua finlandesa son escasos. No valdría la pena citar sino a **Veikko Antero Koskeniemi**, al prosista **Joel Lethonen**, a **Maila Talvio** y **L. Onervo**. En el teatro se destacan **María Jotuni** y **Lauri Haarla**.

En 1912, la literatura finlandesa en sueco obtuvo una gran victoria: el poeta **Jarl Hemer** ganó el primer premio del concurso literario de Estokolmo, instituído por el editor Bonnier, con el poema "Le royaume du sseigle". Otro éxito resonante fué la representación de "El Gran Rol" de **Runar Schildt**, en el teatro de Estokolmo. La obra obtuvo un aplauso entusiasta como ninguna otra escrita en Finlandia hasta ese año. **Schildt** trata de explicar en su obra la psicología de las masas bolsheviques.

Finalmente, entre los escritores actuales, conviene nombrar a **Jacob Tenengren**, poeta lírico que escribe en lengua sueca, **Emil Zilacus**, poeta lírico y ensayista; **Ragnar Ekelund**, poeta lírico; **Ture Janson**, cronista y novelista. La juventud impresionista acaba de perder a su guía más prestigioso: **Edith Sodergan**.

Henrik Hilden, periodista finlandés, haciendo un estudio sobre la literatura finlandesa actual dice que tiene por delante un brillante porvenir.

Gabriel d'Annunzio mira al porvenir Alrededor de los 70 años, el célebre autor de La Citta Morta mira todavía el porvenir. Es un bello ejemplo de optimismo y de esperanza.

El servicio cablegráfico de "La Nación" informó hace poco sobre la formación de un Instituto oficial para editar la obra completa del gran poeta. El acta que funda este instituto se firmó hace poco en Gardone, la suntuosa villa del poeta entre el Ministro de Instrucción, señor Fedele y Gabriel D'Annunzio. El acto fué brillantísimo y muy cordial. D'Annunzio y la Princesa Montenevoso atendieron a la concurrencia. Hubo discursos, luego un paseo por el parque y finalmente, D'Annunzio saludó el acontecimiento con cinco disparos desde el histórico navío "Puglia". Fué el disloque.

Para rematar el día, Gabriel envió al Rey el siguiente telegrama: "Majestad: El combatiente muy fiel del Timayo, agradece nuevamente a vuestra majestad el alto patronato acordado a la empresa que yo no considero sino un pacto entre mi pasado y mi porvenir".

Es el caso de Anatole France, hablaba a los 80 años, de ilusiones y de sueños.

Un libro sobre Dostoiewski La Editorial Emile Paul está preparando un volumen de **Mlle. Aimee Dostoiewski** sobre su padre, el gran escritor ruso Fedor Dostoiewski, Mlle. Aimee ha hecho una biografía muy interesante en que están añoradas las aventuras personales, trabajos, viajes y detalles minúsculos pero curiosos de la vida del Balzac moscovita.

Una gran revista internacional Dentro de poco comenzará a publicarse en lengua francesa una revista "900", de carácter internacional y que ha sido ideada por **Massimo Bontempelli**; el célebre dramaturgo italiano.

El redactor en jefe de esta revista será **Pierre Mac-Orlan** y **Nino Franck**, el secretario. Habrá redacciones en Berlín, Roma, Moscou, Londres, Madrid, Nueva York y París. Se harán ediciones de 30,000 ejemplares.

Los inéditos de María Baskirtsif La Editorial "Monde Moderne" que ha publicado cuatro volúmenes de manuscritos inéditos de María Baskirtseff con el título de "Cahiers intimes inedites", ha entablado juicio al editor Bloud et Gay por la publicación de un volumen tomado de esos manuscritos por Pierre Borel, con el título de "Confesions".

La editorial Monde Moderne había adquirido los derechos directamente de los herederos de la malograda escritora.

L. R.

CAJA
— DE —
Crédito Popular
TEATINOS ESQ. MAPOCHO
PRESTAMOS sobre alhajas, ropas, objetos, pianos, al
1½% Mensual
o sea, la mitad del interés de las agencias particulares
Horas de oficina:
De 9 a 5 sin INTERRUPCION
NO.

Matrimonio Extranjero
NECESITA DOS EMPLEADAS
para la cocina y las piezas, con recomendación.
BUEN SUELDO
CONDOR 1092 (ALTO)

CONCURSOS

Llámase a concurso a fin de proveer, en propiedad, los siguientes cargos en el Instituto Comercial de Antofagasta:

Profesor de Geografía, con 11 horas semanales de clases; y

Profesor de Gimnasia, con 6 horas semanales.

Los interesados deberán presentar sus diplomas y demás antecedentes que acrediten su idoneidad, a la Visitación de Enseñanza Comercial, Amunátegui 142, de 2 a 5 P. M., o remitirlos por Correo, a Casilla 3518, hasta el 30 del actual.

Santiago, 9 de Julio de 1926.

Libros en francés de autores escogidos y a precios rebajados

A 1.50 EL TOMO

AVESNES: La vocation.
ARENE PAUL: La chévre d'or.
ACKER PAUL: Les exilés.
BOURGET PAUL: Pastels; Nouveau pastels; L'echeance.
BOURGES E.: Les oiseaux s'envolent et les fleurs tombent, 2 tomos.
BORDEAUX H.: La croisée des chemins.
BERTRAND LOUIS: L'invasion.
DU BOISGOBEY: Le chalet des pervenches.

BAUMANN E.: L'immolé.
MARION CRAWFORD: Le coeur de Rome.
DAUDET L.: Le voyage de Shakespeare.
FROMENTIN E.: Dominique.
DES GACHONS Y.: Comme une terre sans eau...

GENIAUX Ch.: La passion.
HANOTAUX G.: Jeanne D'arc.
LESUEUR D.: Chacune son réve; Flaviana princesse.
LICHTEMBERGER ANDRE: Le petit roi; L'automme.

LARBAUD V.: Fermina Márquez.
MISTRAL F.: Mémoires et récits.
MAMRBOT Gal Bon: Memoires, 2 tomos.

MENDEZ CATULLE: Les méres ennemies.
MADELIN L.: Le chemin de la victoire.
NODIER Ch.: Thérese Aubert.
PALEOLOGUE M.: Le cilice.

ROSNY F. H.: Le docteur Harambur.

SOREL A.: La grande falaise.

TOLSTOI LEON: La sonata a Kreutzer.
JALOUX E.: L'école des mariages.
DU CAUSE NAZELLE: Aventures de guerre y d'amour.
DUNNIR LOUIS: Un coco de génie.

En pedidos desde 10 tomos se envían francos de porte.

LIBRERIA NASCIMENTO
AHUMADA 125

CELOTEX
INSULATING LUMBER

No construya Ud. con barro

Las últimas lluvias están probando que construir con barro resulta una economía mal entendida, aparte de ser un material anti-higiénico y poco durable.

CELOTEX

Este es un material que está revolucionando el sistema de construcciones en los Estados Unidos y otros países, pues es un gran aislador del frío y del calor, evita la sordina en los cielos y, debido a su rapidez de aplicación y duración, le hará economizar tiempo y dinero.

Invitamos a los señores Ingenieros, Arquitectos, Constructores y público en general a pedirnos mayores datos sin compromiso alguno.

GRACE & CIA. (CHILE) S. A.
HUERFANOS ESQUINA MORANDE

COKE

Se avisa a los dueños de bodegas y almacenes, que vendemos coke, por tonelada, a $ 150, o sea a $ 6.90 el saco, puesto en Fábrica de Gas de San Borja, calle Antofagasta, pasado Exposición.

Pavimento espléndido de adoquín sobre concreto, hasta la misma Fábrica.

COMPAÑIA DE CONSUMIDORES DE GAS DE SANTIAGO

FIERRO GALVANIZADO

ACANALADO para TECHO, de 6'-7'-8'-9' y 10'

Ofrecen

BALFOUR LYON Y Cía Ltda

Huérfanos N.º 1170 — Mapocho N.º 1250

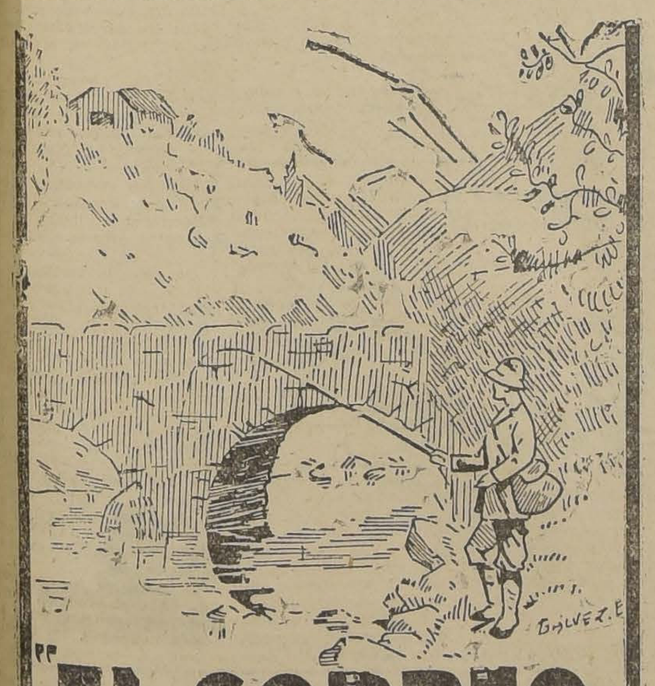

"EL CORREO DE VALDIVIA"

es el diario de mayor circulación en la Zona Austral de Chile.

Active la venta de sus productos, anunciando en

"EL CORREO DE VALDIVIA"

LAURA

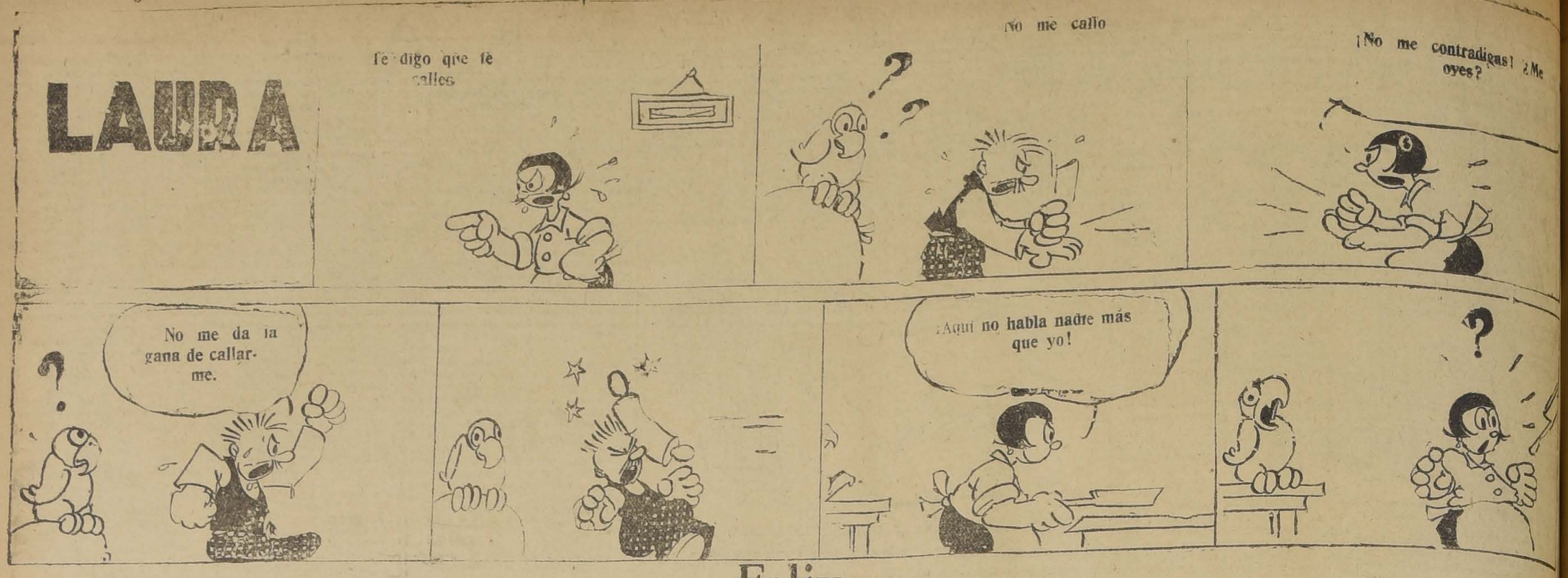

Felix

Registered U. S. Patent Office

(COPYRIGHT BY KING FEATURES SYNDICATE, INC. ... DE EXCLUSIVIDAD PARA CHILE ADQUIRIDOS POR "LA NACION")

LAS CANAS
DESAPARECEN PARA SIEMPRE USANDO
Bengoseia
Se atiende en Moneda 875, de 9 A. M. a 7 P. M.
TELEFONO 882 — CASILLA 2423
A Base Vegetal.—Decoc. de Cusi Cusi. Decoc. de Hasnu huichin.

Mueblería COLON
56.—BANDERA—58
GRANDES REBAJAS DE PRECIOS
NUEVO Y ESPLENDIDO LOCAL

ROPA DE YERSEY DE SEDA
(LIQUIDA LA FABRICA A MITAD DE PRECIO)
Es una verdadera GANGA que no se verá más
ROPA DE SEDA A PRECIO DE ALGODON
LINDO SURTIDO DE COMBINACIONES, ENAGUAS, PANTALONES, CAMISAS, ETC., ETC.
TODO A MITAD DE PRECIO
ACUDA A LA FABRICA ——— SANTO DOMINGO 1031

Muebles
DE COMEDOR, DORMITORIO, ESCRITORIO
A precios sumamente bajos con grandes facilidades en el pago, vende
La San Antonio
MONEDA 952
FRENTE CASA MUZART

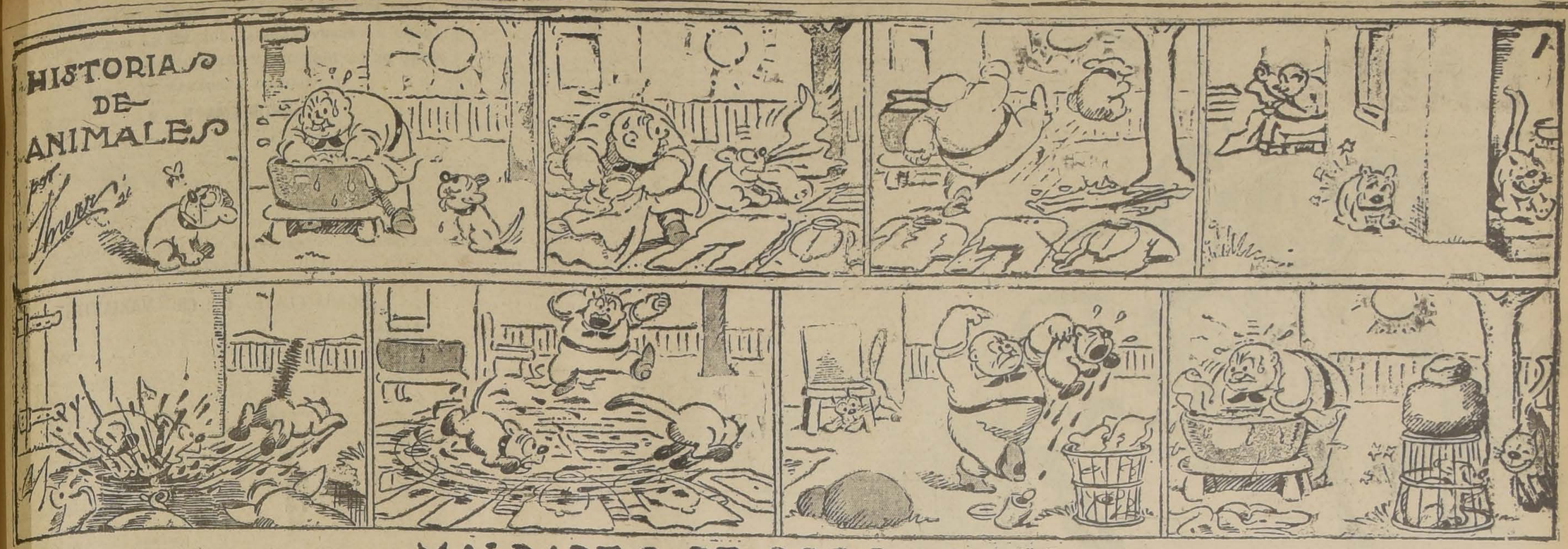

MALDADES DE DOS PALOMILLAS

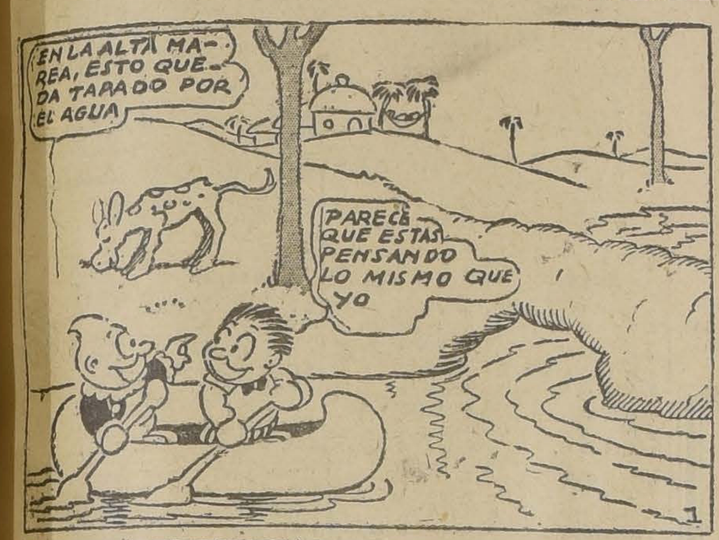

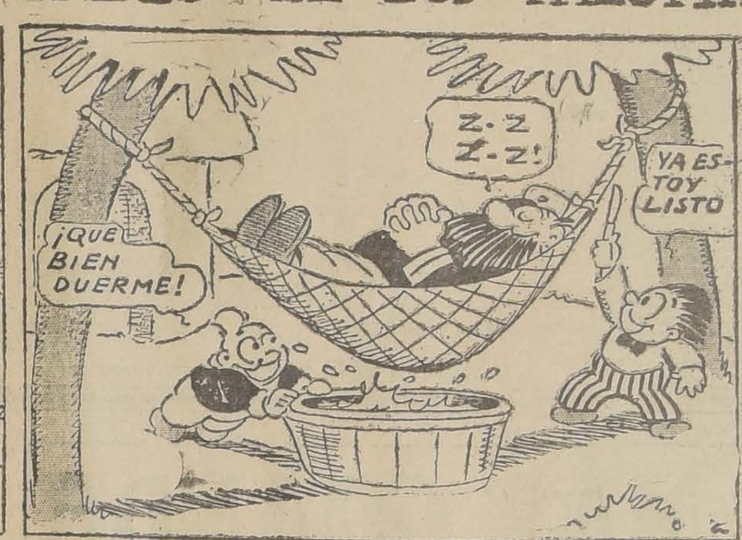

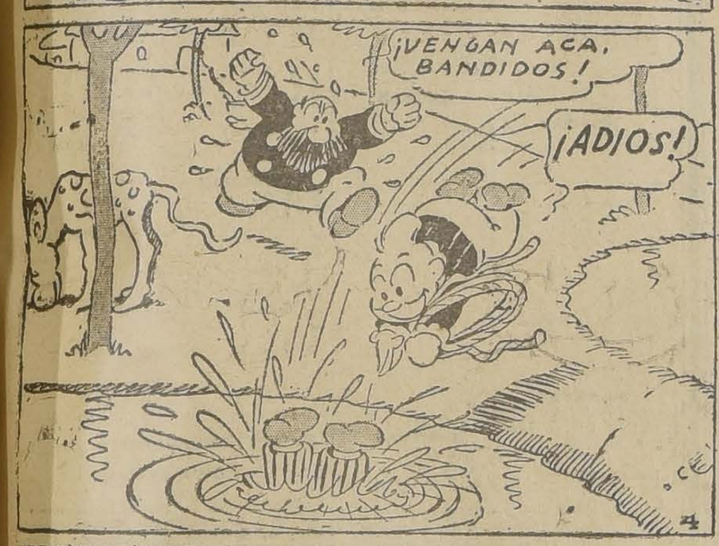

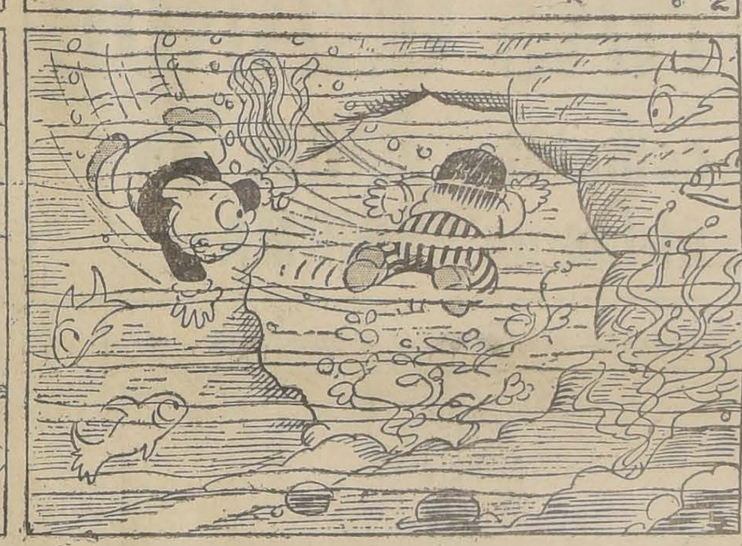

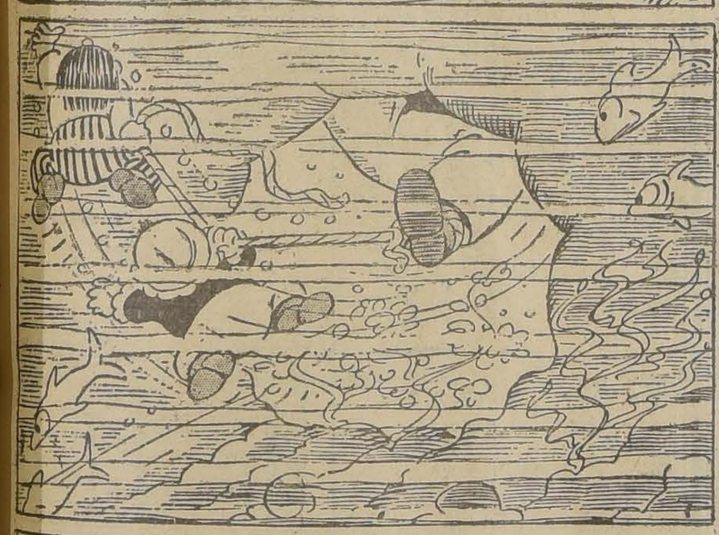

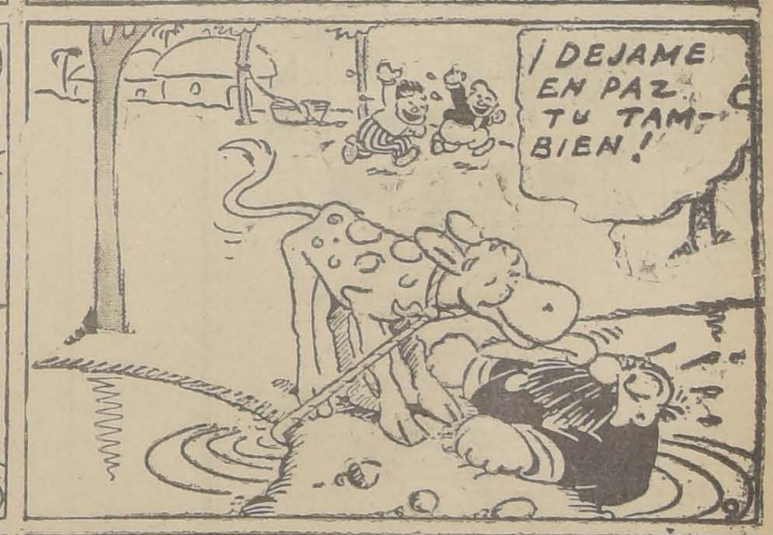

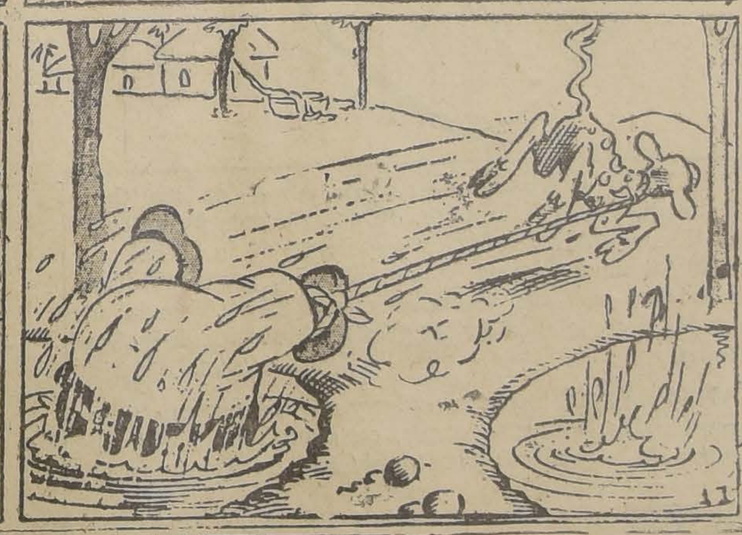

Gran Sastreria Poblete

Colosal realización de Ternos y Abrigos, por fin de temporada, sólo por el mes de Julio.

No olvidarse de esta acreditada casa. Grandes facilidades de pago.

-Agustinas 1052-

Instituto Agronómico de Chile

Llámase a concurso para profesores de las clases de Tecnología (Industria lechera) y para las de Economía y Administración Rural.

Este concurso se cerrará el 25 del presente.

Presentar sus antecedentes a la Dirección del Instituto Agronómico o remitirlos a casilla 1004.

EL DIRECTOR.

:: **ORREGO** ::

OBSEQUIARA EL 16 DEL PRESENTE

UN CAMION «FORD»

A LOS CONSUMIDORES DE

CONCHA Y TORO

CADA BOTELLA LLEVA UN CUPON; GUARDELO, NO SEA PEATON

HERNIAS

Bragueros, elásticos, fajas con pelotas neumáticas, piernas, brazos artificiales, aparatos ortopédicos, muletas.

Chappuis y Theóduloz

ARTURO PRAT 346—CASILLA 409
Unicos especialistas en Chile

DON QUIJOTE, por Saoca

Puzzle de letras quebradas.—Soluciones hasta el Domingo próximo

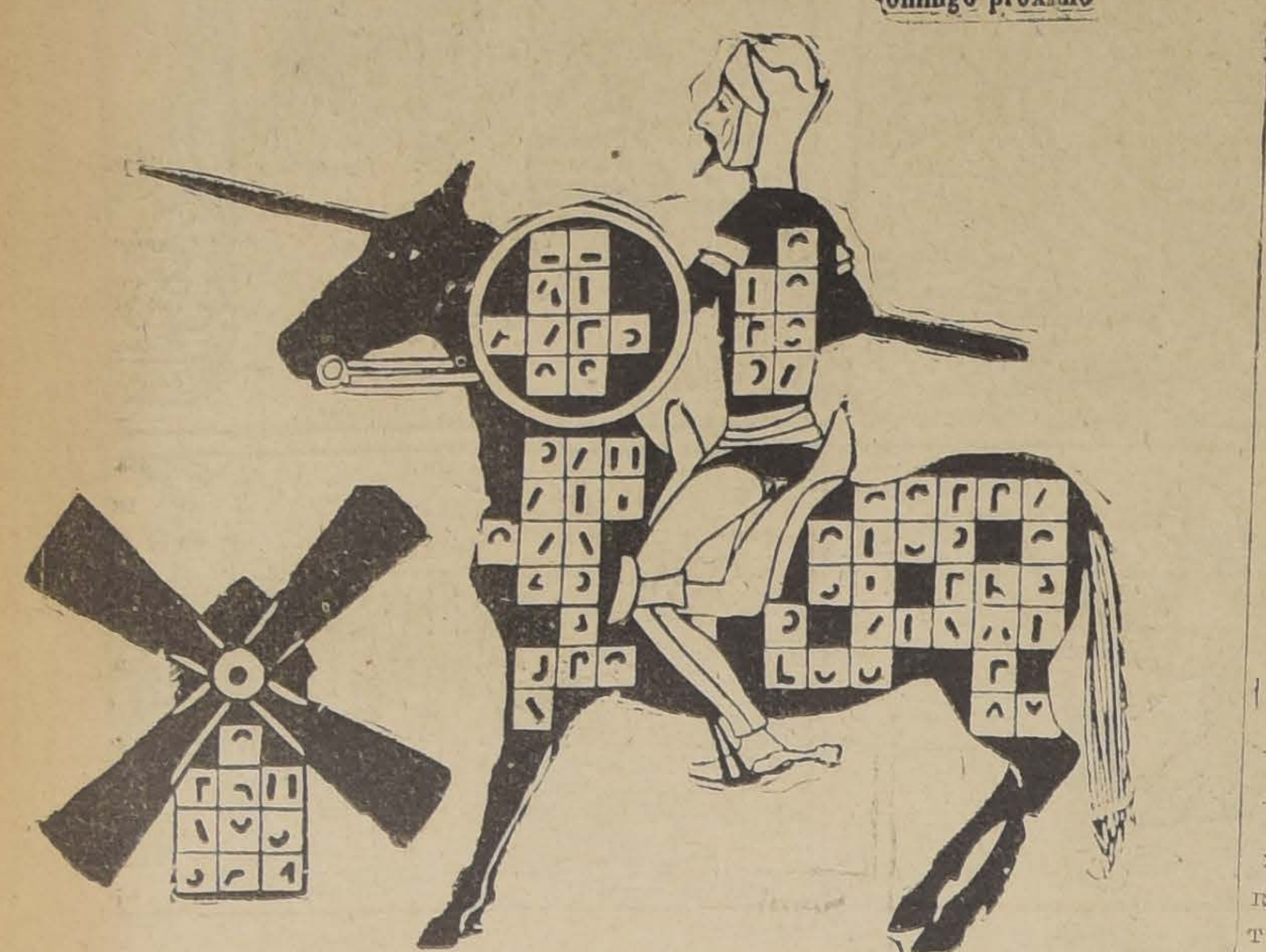

EL CONCURSO DE GLIMERICK

DESCIFRE ESTE GLIMERICK Y GANARA UN PREMIO. CADA GLIMERICK ORIGINAL QUE SE PUBLIQUE SERA TAMBIEN PREMIADO

Glimerick N.o 73.—Por Humberto Muñoz

Loor al viril heraldo de..	(la calidad del origen)
Que en los lejanos rings valiente..	(emplea el tiempo)
Conquistando los lauros de..	(la fama)
Y que a Chile le ofrenda..	(un triunfo)
Cuando la fama de otro..	(maltrata).

Las soluciones se reciben hasta el Jueves próximo. El resultado se publicará en la PAGINA DE ENTRETENIMIENTOS DE "LA NACION" del Domingo próximo.

En el sobre escriba:

"EL GLIMERICK" — "LA NACION" — CASILLA 81 D.

EL GLIMERICK. – "LA NACION".
CUPON

El puzzle de letras quebradas, una de las derivaciones más interesantes y curiosas de las palabras cruzadas consiste, como sabemos, en completar las letras de las cuales se dan algunos trozos, y con ellas formar palabras que se lean tanto horizontal como verticalmente, del mismo modo que el Puzzle corriente.

Se singulariza este nuevo Puzzle en que no requiere definiciones.

Las soluciones al Puzzle de letras quebradas que publicamos hoy deben dirigirse antes del Jueves próximo, a la Sección ENTRETENIMIENTOS de "La Nación", Casilla 81-D.

Premiaremos con $ 10 y $ 5, respectivamente, las soluciones que resulten favorecidas en el sorteo de las soluciones correctas, y con $ 5 cada problema original de nuestros lectores que se publique.

DANTON, por Navo

Puzzle N.o 41.—Soluciones hasta el Domingo próximo

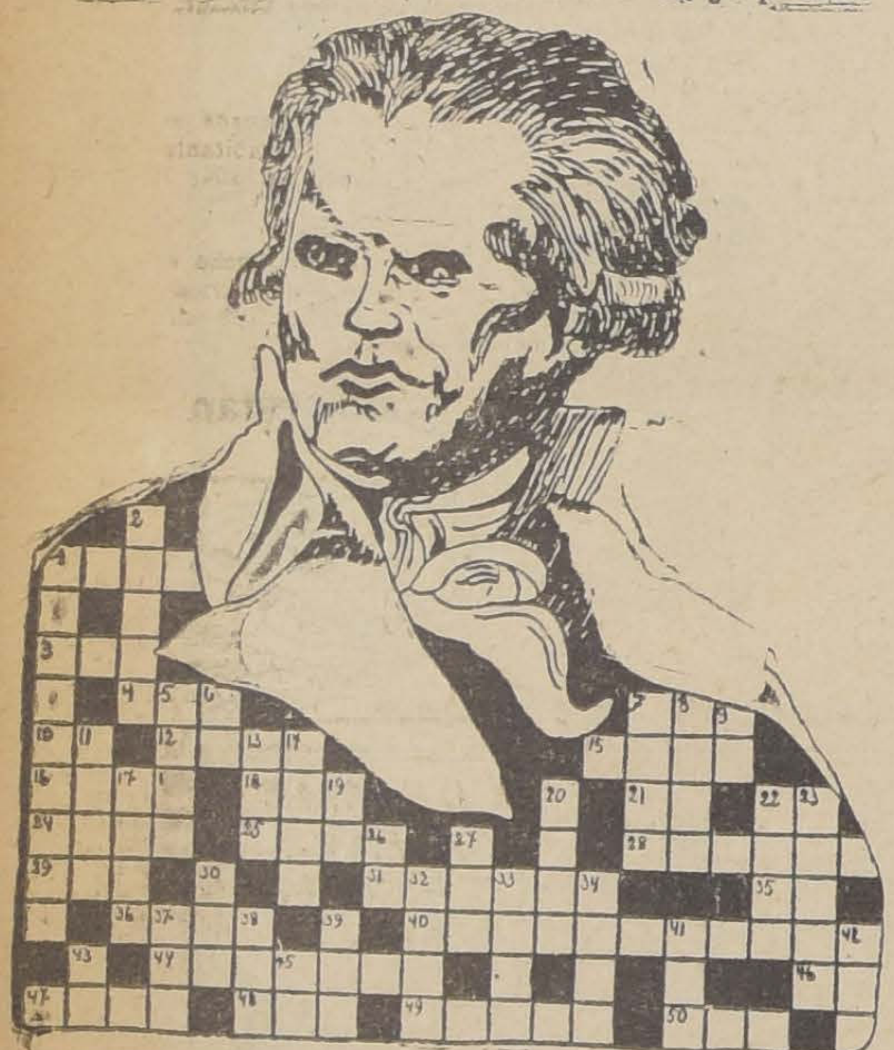

HORIZONTALES:

1.—Cabello.
3.—Mujer bíblica.
4.—Surca la tierra.
7.—Adverbio.
10.—De aquí para allá.
12.—Alero de tejado.
15.—Fértil.
16.—Mamífero carnicero.
18.—Orujo de la uva, del que se saca el aguapié.
21.—Terminación del verbo.
22.—Contracción.
24.—Arbusto de la familia de las oleáceas.
25.—Príncipe o caudillo árabe.
28.—Figura de la Revolución Francesa.
29.—Es aféresis de ahora.—Conjunción: Ya.
31.—De sonido agradable.
35.—Interjección.
36.—Filamento sutil y lustroso que elaboran ciertas larvas de mariposa.
40.—Personaje de la Revolución Francesa.
44.—Tablado que se levanta para la ejecución de la pena de muerte.
46.—Contracción.
47.—Síbolo de la nada.
48.—Composición poética.
49.—Sobresalto del ánimo.
50.—Animal de plumas.

VERTICALES:

1.—Aberturas que hay en las murallas, paredes o tapias.
2.—Cucaracha.
5.—Batracio.
6.—Contracción.
7.—Cura, prior.
8.—Sustancia oleosa, concreta que preparan las abejas.
9.—Terminacón del verbo.
11.—Hacer burla.
13.—Sirve para volar.
14.—Consonancia en los versos.
17.—Agua agitada (plural).
19.—Interjección.
20.—Forma verbal.
22.—Abrir una cosa con otra.
23.—Río de Francia.
26.—Musical.
27.—Sin ser convidado ni llamado.
30.—Antiguo reino del Indostán.
32.—Animales.
33.—Especie de mortero.
34.—Que es de naturaleza de hueso.
37.—Repetición del sonido.
38.—Sufijo que denota pasión.
39.—Igual al 13.
41.—Deseo de venganza.
42.—Nombre de una consonante.
43.—Infusión.
45.—Prefijo que donta junto a... cerca de... (adverbio).

Los entretenimientos publicados el Domingo último y sus resultados

Puzzle de letras quebradas.—"Personajes conocidos".—Por Tello.—Solución

Soluciones recibidas: 101; correctas: 69.

Sorteados el primer y segundo premios entre las soluciones correctas resultaron favorecidas, respectivamente, las de **Javier Lillo M.**, Nataniel 1682, y **J. Enrique Ramírez**, López esq. O'Higgins.

Puzzle "BEETHOVEN", por Polux

Solución

HORIZONTALES: 1. Ara.— 2. Musa.—3. Rusia.—4. Mozart.—5. Antonio.—6. Eta.—7. Ir.—8. Piano.—9. Ir.—10. Leda.—11. Pa.—12. A. G.—13. Un.—14. Tema.— 15. Beethoven.—16. Ar.—17. Bonn. 18. Rosa.

VERTICALES: 1. Am.—4. Montante.—5. Ax. c. 1.—8. Pien.—11. Pauta.—15. B. N.—19. Rusia.—20. Oso.—21. Meteo.—22. 25. Wagner.— 26. Tan.—27. Ni.—28. Irides.—29. Olor.—30. Rana.—31. Evo.—32. Ab. —33. E.

El número de soluciones buenas alcanzó a 66.

El premio correspondió a la solución de **Aficionado**.

Glimerick N.º 72

Por Domingo Siete.—Solución

Fué la graciosa muchacha VICTORIA
A dar de nuevo su examen de HISTORIA
—Mucho estudió? Le dijo EL PROFESOR
Y presto contestó ella—SI, SEÑOR,
Me sé todo el índice DE MEMORIA.

Soluciones recibidas: 246; exactas, 151.

La suerte favoreció con el premio a la solución firmada por **Jorge Morales G.**, San Javier, casilla 14.

Nota importante: Los premios se pagan en esta Empresa, de 6.30 a 7.30 de la tarde, todos los días hábiles, debiendo las personas favorecidas acreditar convenientemente su identidad.

A J E D R E Z

LA ESCALERA "LA NACION".—PROBLEMA N.o 10

TD CD AD D R AR CR TR

BLANCAS	NEGRAS
R 8 CR	R 1 CD
T 4 TR	D 8 AD
A 2 AR	A 4 R
C 5 TD	P 3 TD
P 6 CD	P 2 R
P 7 CD	P 3 CR
P 6 AD	P 7 AD
P 6 R	
8 Piezas	7 Piezas

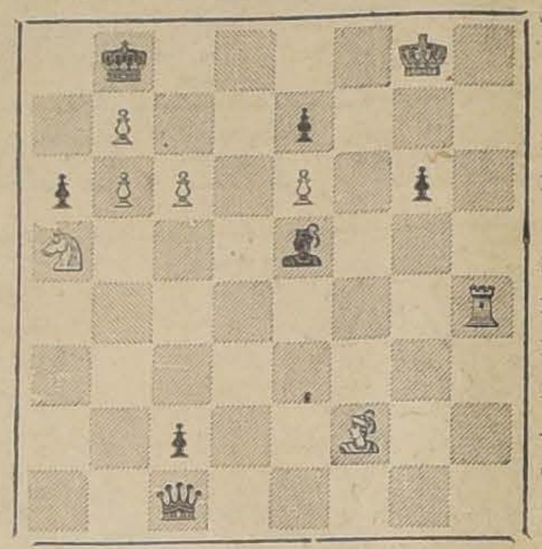

TD CD AD D R AR CR TR

Blancas juegan y dan mate en cinco jugadas.—Soluciones hasta el Jueves media noche con sus variantes

EL MAS GRANDE

Y completo surtido en útiles de ESGRIMA

-:- Escuela Italiana y Francesa -:-

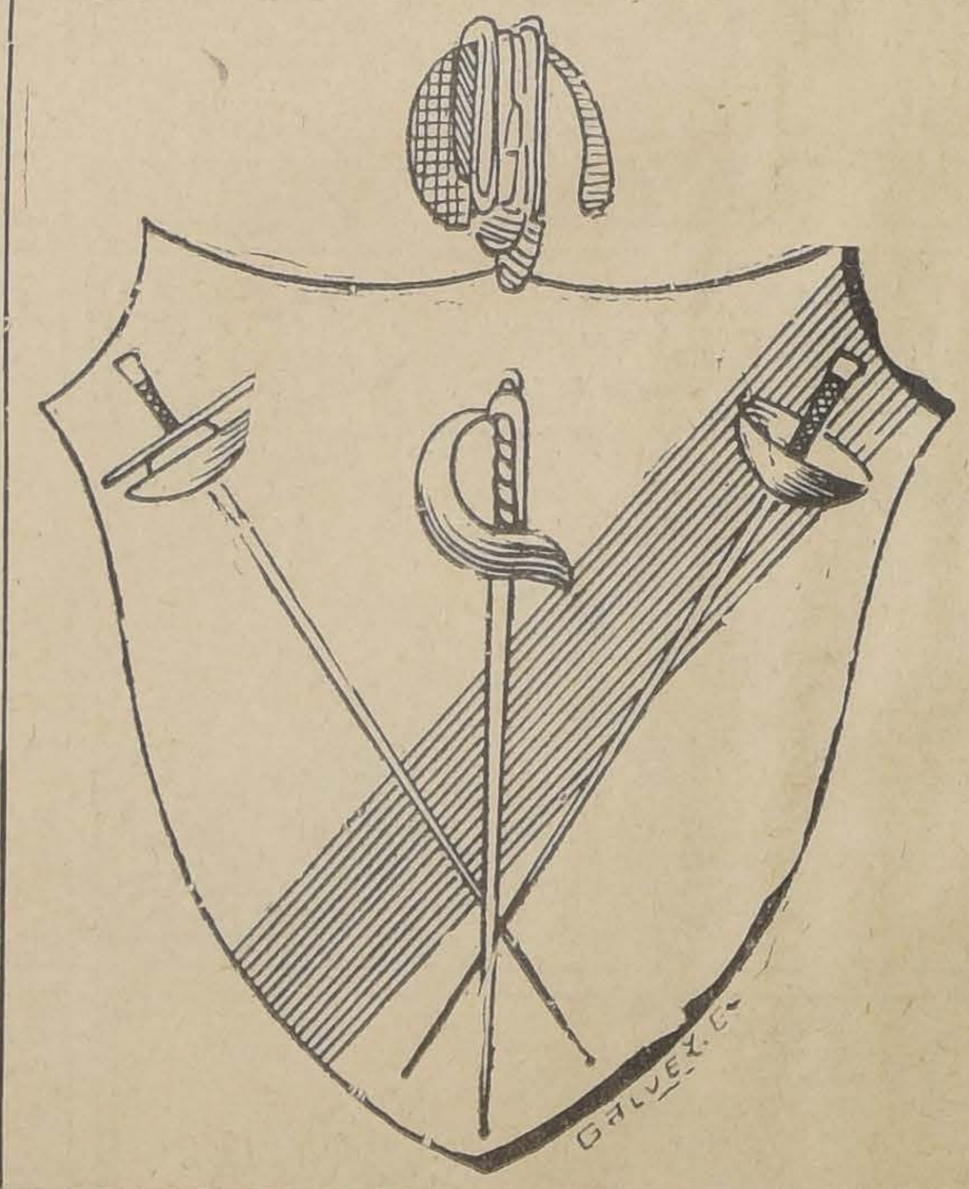

FLORETES — SABLES — ESPADAS — de los tipos italianos, Radaelli, Parise-exhibición de dos floretes último modelo Pérez (Verona-Italia) creación y patente de la Casa.

CARETAS para Florete, Sable, Espada, para doble uso de Florete, Sable y para uso triple Florete, Sable y Espada, últimas novedades y creaciones de los grandes Maestros de la Academia de Roma.

GUANTES para Florete, simples y a la mosquetera, todos en cuero; para Sable, cortos y largos, en cuero; para Espada, con y sin cierre de la muñeca; para doble uso de Florete y Espada.

PECHERAS para Florete, Sable y Espada.
CODERAS, mod. Parise y Arlow.
COJINES Y CENTROS, para lección.
REPUESTOS EN GENERAL.

Rogamos a las Sociedades y Centros deportivos y a los señores aficionados, pasen a ver nuestro gran surtido recién llegado, seguros que encontrarán armas las más modernas.

Casa FLLI. CASTAGNETO

ALAMEDA ESQ. SAN MARTIN

"LA NACION" FELICITA A LOS ESCALERISTAS POR SU ENTUSIASMO Y PERSEVERANCIA.—CON EL N.o 10 LLEGAMOS A LA MITAD DE LA JORNADA, Y CREEMOS QUE LOS QUE PASEN ESTE PELDAÑO, LLEGARAN AL FINAL"

PROBLEMA N.o 9

Jugada clave T. 2 C R

Soluciones buenas. — Gabriel Vargas V., Isidoro Stioffel, Vicente Arias B., Absalón Mousalve, Humberto Molina, Dr. Vidal Oltra, José D. Gómez. Luis Muñoz, Julio Quezada, J. S. Wood, A. Padilla, Elena Zaffiri, Víctor Villegas del H., E. Raab, Vicente Ovando D., Fabricio Fuentes, E. Villegas del H., R. Olivares L., Hernán Sanhueza, Doctor Daniel Prieto, Tomás Montecinos.

Total: 21 buenas.

Malas: — Alfredo de la Quintana, Aurelio Díaz B. y Jorge Vergara Frías y tres malas.

DESARROLLO Y VARIANTES DEL DOCTOR DANIEL PRIETO TIPO STANDARD EN 79 VARIANTES DE LAS NEGRAS

JUGADA CLAVE: T 2 CR—.VARIANTES

BLANCAS
1 T. 2 C R
2 A. 6 R J.
3 C. 5 A D m.

1 T. 2 C R
2 A. 7 C D J.
3 C. 2 C D m.

1 T. 2 C R
2 C (4 T). 5 A D
3 A. 6 R m.

1 T. 2 CR
2 C (4 T). 5 A D
3 A. 6 R m.

1 T. 2 C R
2 C (4 T). 5 A D
3 A. 6 R m.

1 T. 2 C R
2 C (4 T). 5 A D
3 A. 6 R m.

NEGRAS
R. 5 A D
R x C

R. 5 R
R x C

P. 7 C D
R. 5 A D

P. 7 C D
P. 5 T D

P. 7 C D
P. 8 C D

P. 7 C D
P. 3 R

BLANCA
1 T. 2 C R
2 C (4 T). 5 A D
3 A. 6 R m.

1 T. 2 CR
2 C (4 T). 5 A D
3 A. 6 R m.

1 T. 2 C R
2 C (4 T). 5 A D
3 A. 6 R m.

1 T. 2 C R
2 C (4 T). 5 A D
3 A. 6 R m.

1 T. 2 C R
2 C (4 T). 5 A D
3 A. 6 R m.

1 T 2 C R
2 C (4 T). 5 A D
3 A. 6 R m.

NEGRAS
P. 7 C D
P. 7 R

P. 7 C D
P. 6 A R

P. 7 C D
D. 5 T R

P. 7 C D
D. 4 T R

P. 7 C D
D. 3 T R

P. 7 C D
D. 2 T R

BLANCAS
1 T. 2 C R
2 C (4 T). 5 A D
3 A. 6 R m.

1 T. 2 C R
2 C (4 T). 5 A D
3 A. 6 R m.

1 T. 2 C R
2 C (4 T). 5 A D
3 A. 6 R m.

1 T. 2 C R
2 C (4 T). 5 A D
3 A. 6 R m.

1 T. 2 C R
2 C (4 T). 5 A D
3 A. 6 R m.

1 T. 2 C R
2 A. 7 C D J.
3 C (4 T). 2 C D m

NEGRAS
P. 7 C D
D. 1 T P

P. 7 C D
D. 5 C R

P. 7 C D
D x T

P. 7 C D
T x T

P. 7 C D
A x T

P. 8 R
R. 5 A D

P. 7 R
R. 5 A D

BLANCAS
1 T. 2 C R
2 A. 7 C D J.
3 C (4 T) 5 A D m

1 T. 2 C R
2 7 C D J.
3 C (4 T) 2 C D m

1 T. 2 C R
2 A. 7 C D
3 C (47) 5 A D m

1 T. 2 C R
2 A. 7 C D J.
3 C (4 T) 2 C D m

1 T. 2 C R
2 A. 7 C D
3 C (4 T) 5 A D m

1 T. 2 C R
2 A. 7 C D
3 C (4 T) 2 C D m

1 T. 2 C R
2 A. 7 C D J.
3 C (4 T) 5 A D m

NEGRAS
P. 7 R
R. 3 R

P. 6 A R
R. 5 A D

P. 6 A R
R. 3 R

D. 5 T R
R. 5 A D

D. 5 T R
R. 3 R

D. 4 T R
R. 5 A D

D. 4 T R
R. 3 R

BLANCAS
1 T. 2 C R
2 A. 7 C D J.
3 C (4 T) 2 C D m

1 T. 2 C R
2 A. 7 C D J.
3 C (4 T) 5 A D m

1 T. 2 C R
2 A. 7 C D J
3 C (A T) 5 A D

1 T. 2 C R
2 A. 7 C D J.
3 C (1 T) 2 C D m

1 T. 2 C R
2 A. 7 C D J.
3 C (4 T) 5 A D m

1 T. 2 C R
2 A. 7 C D J.
3 C (4 T) 2 C D m

NEGRAS
D. 3 T R
R. 5 A D

D. 3 T R
R. 3 R

D. 2 T R
R. 5 A D

D. 2 T R
R. 3 R

D. 1 T R
R. 5 A D

D. 1 T R
R. 3 R

D. 5 C R
R. 5 A D

BLANCAS
1 T. 2 C R
2 A. 7 C D J.
3 C (4 T) 5 A D m

1 T. 2 C R
2 A R x P
3 C. 6 C D m.

1 T. 2 C R
2 A R x P
3 C. 6 C D m.

1 T. 2 C R
2 A R x P
3 C. 6 C D m.

1 T. 2 C R
2 A R x P
3 C. 6 C D m.

1 T. 2 C R
2 A R x P
3 C. 6 C D m.

1 T. 2 C R
2 A R x P
3 C. 6 C D m.

1 T. 2 C R
2 AR x P
3 C. 6 C D m

NEGRAS
D. 5 C R
R. 3 R

D x T
R. 5 A D

D x T
P. 7 C D

D x T
P. 3 R

D x T
P. 7 R

D x T
P. 6 A R

D x T
D. 3 C R

BLANCAS
1 T. 2 C R
2 A R x P
3 C. 6 C D m.

1 T. 2 C R
2 A R x P
3 C 6 C D m.

1 T. 2 C R
2 A R x P
3 C. 6 C D m.

1 T. 2 C R
2 A R x P
3 C. 6 C D m.

1 T. 2 C R
2 A R x P
3 C. 6 C D m.

1 T 2 C R
2 A R x P
3 C. 6 C D m.

1 T. 2 C R
2 A R x P
3 C. 6 C D m

NEGRAS
D x T
D. 6 T R

D x T
D. 8 A R

D x T
D. 6 A R

D x T
D. 5 R

D x T
D. 7 A R

D x T
D. 7 R

D x T
D. 7 D

BLANCAS
1 T. 2 C R
2 AR x P
3 C. 6 C D m.

1 T. 2 C R
2 A R x P
3 C. 6 C D m

1 T. 2 C R
2 A R x P
3 C. 6 C D m.

1 T. 2 C R
2 A R x P
3 C. 6 C D m.

1 T. 2 C R
2 A R x P
3 C. 6 C D m.

1 T. 2 C R
2 A R x P
3 C. 6 C D m.

1 T. 2 C R
2 A R x P
3 C. 6 C D m.

NEGRAS
D x T
P. 7 A D

D x T
D. 7 C D

D x T
D. 7 T D

D x T
T. 6 T R

D x T
T. 5 T R

D x T
T. 4 T R

D x T
T. 3 T R

BLANCAS
1 T. 2 C R
2 A R x P
3 C. 6 C D m.

1 T. 2 C R
2 A R x P
3 C. 6 C D m.

1 T. 2 C R
2 A. 7 C D J.
3 C (4 T) 2 C D

1 T. 2 C R
2 A. 7 C D J.
3 C (4 T) 5 A D m

1 T. 2 C R
2 C (4 T) 5 A D
3 A. 6 R m.

1 T. 2 C R
2 C (4 T) 5 A D
3 A. 6 R m.

1 T. 2 C R
2 C (4 T) 5 A D
3 A. 6 R m.

NEGRAS
D x T
T. 2 T R

D x T
T. 1 T R

A x T
R. 5 A D

A x T
R. 3 R

T x T
R. 5 A D

T x T
P. 5 T D

T x T
P. 7 C D

BLANCAS
1 T. 2 C R
2 C (4 T) 5 A D
3 AR x P m.

1 T. 2 C R
2 C (4 T) 5 A D
3 A. 6 R m.

1 T. 2 C R
2 C (4 T) 5 A D
3 A. 6 R m.

1 T. 2 C R
2 C (4 T) 5 A D
3 A. 6 R m.

1 T. C R
2 C (4 T) 5 A D
3 A. 6 R m.

1 T. 2 C R
2 C (4 T) 5 A D
3 A. 6 R m.

1 T. 2 C R
2 C (4 T) 5 A D
3 A. 6 R m.

NEGRAS
T x T
P. 3 P

T x T
T. 7 R

T x T
T. 6 A R

T x T
D. 7 T R

T x T
D. 5 T R

T x T
D. 4 T R

T x T
D. 3 T R

BLANCAS
1 T. 2 C R
2 C (4 T) 5 A D
3 A. 6 R m.

1 T. 2 C R
2 C (4 T) 5 A D
3 A. 6 R m.

1 T. 2 C R
2 C (4 T) 5 A D
3 A. 6 R m.

1 T. 2 C R
2 C (4 T) 5 A D
3 A. 6 R m.

1 T. 2 C R
2 C (4 T) 5 A D
3 A. 6 R m.

1 T. 2 C R
2 C (4 T) 5 A D
3 A. 6 R m.

1 T. 2 C R
2 C (4 T) 5 A D
3 A. 6 R m.

NEGRAS
T x T
D. 2 T R

T x T
D. 1 T R

T x T
D. 5 C R

T x T
T. 8 C R

T x T
T. 7 T R

T x T
T. 7 A ...

T x T
T. 7 R

BLANCAS
1 T. 2 C R
2 C (4 T) 5 A D
3 A. 6 R m.

1 T. 2 C R
2 C (4 T) 5 A D
3 A. 6 R m.

1 T. 2 C R
2 C (4 T) 5 A D
3 A. 6 R m.

1 T. 2 C R
2 C (4 T) 5 A D
3 A. 6 R m.

NEGRAS
T x T
T. 7 D

T x T
T. 7 A D

T x T
T. 7 C D

T x T
T. 7 T D

MATCH TELEGRAFICO CONCEPCION-SEWELL

El equipo de Sewell está formado por los señores **Mariano Castillo, A. Mosella, J. Worthen, A. R.** El equipo de Concepción lo integraban los señores **Otto Yunge, Esteban Iturra P., Esteban Iturra, Acuña** y otros.

Una vez terminados los preliminares se dió comienzo a las partidas en la siguiente forma:

ALEKHINE'S DEFENSE

	BLANCAS	NEGRAS
	Concepción	Sewell
1.	P-4R	C-3AR
2.	P-5R	C-4D
3.	A-4A	C-3C
4.	A-3C	P-4AD
5.	P-AD	P-4D
6.	P-4D	P x P
7.	P x P	A-4A
8.	C-2R	P-3R
9	0-|-0	C-3A
10.	C-3C	A-3C
11.	P-4A	C-1A
12.	C-3A?	P x PT
13.	A-3R	C x A
14.	P x C	P-3TD
15.	P-5A	P x P
16.	C x P	A x C
17.	T x A	A-4A
18.	A x A	T x A

DOBLE RUY LOPEZ

	BLANCAS	NEGRAS
	Sewell	Concepción
1.	P-4R	P-4R
2.	C-3AR	C-3DA
3.	3AD	C-3AR
4.	A-5C	A-5C
5.	0 -|-	0 — 0
6.	P-3D	P-3D
7.	P-3TR	C-2R
8.	C-2R	P-3R
9.	A-4T	C-3C
10.	P-3AD	A-4T
11.	A-3R	C-4T
12.	P-4D	D-2R
13.	A-2A	C-4AR
14.	A-5C!	D-1R
15.	P x PR	P-3TR
16.	A-3R	P-5A
17.	P x P	P x A
18.	P x P	

COMENTARIOS

No dudamos que dado el entusiasmo despertado por el advenimiento del estilo modernista, éstas interesantes partidas constituirán una novedad entre nuestros aficionados. **"La Defensa Alekhine"** que dirige el equipo de Sewell ha sido llevada hasta el presente con alta maestría.

Anotamos sin embargo como curso más corriente para 3 blancas **C 3 A D** desarrollo que ha tenido franco éxito en el último torneo de **Moscow.**

Aún queda mucho que ver de esta interesante partida con la posible **19 D4CR**, y no dudamos que el **equipo de Concepción** sabrá descontar la ventaja material que ha conseguido el **cuarteto de Sewell.**

En cuanto al **"Doble Ruy López"** constituye una alta novedad como desarrollo moderno, pues su línea ha sido desviada desde la jugada **7 de las blancas** en el ataque de **A5C**, que da origen a variantes muy movidas. Sin embargo, como pueden comprobar nuestros "planos" dos el aparente desarrollo no se ha no ha sido causa para que no se haya originado una franca hostilidad desde tner **Sewelistas** y **Penquistas** desde la jugada **14 blancas.—Amos Burn.**

LA HISTORIA DE UNA MUNECA DE TRAPOS

Nací de un camisolín de la niña Pepita. Todas las cosas viejas sirven para algo; con los restos de ese camisolín la anciana Gertrudis, abuela de Pepita, formó mi cuerpo, rellenándolo de afrecho y me hizo brazos y piernas, con todas las reglas del arte. Luego, como era entendida en pintura, me puso en la cara espléndidos ojos de andaluza con cejas de airosa curva, nariz linda y una boca encantadora de seda carmín; los cabellos, hechos con una madejita de seda negra, me bajaban hasta la cintura. Mi ropa interior, mi traje y mis zapatitos, eran bastante decentes; en suma, daba golpe.

Pepita se entusiasmó conmigo; me vestía, me calzaba, me arrullaba, me dormía y muy pronto fuimos las mejores amigas del mundo.

Yo hubiera sido la más dichosa de las muñecas, si no hubiera tenido que luchar con la envidia del gato. Este animalito, negro como el carbón, bigotudo como un turco y de grandes ojos amarillos, que en la obscuridad despedían extrañas llamaradas, no pudo llevar con paciencia el hecho de que su joven amita me tuviese cariño. Me miraba con odio, daba bufidos, pasaba junto a mí y buscaba ocasiones para hacerme daño.

Una tarde, al obscurecer, Pepita me había dejado colgada de un clavo en un cordoncito, mientras salía un momento con su mamá. El gato, que probablemente había estado robando en la despensa, según su costumbre, entró en la habitación y, a pesar de la obscuridad, me vió perfectamente. Enseguida avanzó hacia mí, se puso en dos patas y me dió un puñetazo que me hizo bambolear como un péndulo. Esto le divirtió y se encarnizó con mi pobre cuerpo, dándome arañazos y mordiscos con tal furia, que logró desengancharme del clavo y echarme al suelo. Entonces, arqueando el espinazo y lanzando bufidos, empezó a martirizarme como a un ratón y a llenarme de las más escandalosas injurias. Si yo hubiese podido gritar habría sufrido menos; ya me daba por muerta a manos de aquel malvado, cuando sentí los pasos de Pepita, que acababa de volver. El gato, entonces, me aferró con sus agudos dientes y me llevó arrastrando bajo el sofá. Pero Pepita lo había visto, y sin vacilar un momento se echó y extendió la manita para agarrarme, lo que consiguió, no sin recibir un arañazo del perverso bicho.

A los gritos de Pepita acudieron todos; fué una desesperación en la casa, pero el gato se había escapado y yo pagué las culpas de aquel bribón. La mucama me levantó y empezó a darme azotes, diciendo: "¡Pícara Chinita, toma por haber hecho mal a la niña!" Y después me tiró brutalmente contra el suelo. Tuve la desgracia de que tropezara conmigo el padre de Pepita, el cual gritó furioso. "¿Qué pingajo es éste que se me enreda en los pies? ¡Vaya al diablo!" Y agarrándome con violencia, me tiró por la ventana que daba al jardín.

Pasaron muchos días, más de un mes. Yo estaba moribunda en el suelo, donde, empapada por las frecuentes lluvias, iba perdiendo todos mis antiguos encantos. Mi boca de coral estaba manchada de tierra; el negro intenso de mis ojos y de mis cejas se corría, dándome el aspecto de un deshollinador; pero en los buenos días el sol se filtraba entre las hierbas en que yo había caído y venía, compasivo, a secar mis ateridos miembros y a enjugar mis lágrimas.

Comenzaba ya el Otoño, y la familia se preparaba a emprender el regreso a la ciudad. Yo escuchaba las conversaciones de los habitantes de la quinta, que embalaban los muebles para la partida.

¿Qué porvenir me esperaba? Las grandes lluvias acabarían de aniquilarme, y quizá antes de eso alguna vaca, yendo a pastar la hierba, me desmenuzaría entre sus dientes.

Cuando estaba sumida en tan penosas reflexiones, sentí el ruido de unos leves pasos cerca de mí. ¡Oh, felicidad! Era Pepita que acababa casualmente de descubrirme. Me levantó del suelo y empezó a sacudirme la tierra y el polvo con sus manitas salvadoras.

—¡Ven, Pepita! — gritó una voz de la casa.—Ven pronto, que nos vamos.

Pero Pepita, antes de despedirse del jardín, quería dar la última vuelta por aquellos parajes, llevándome consigo. Empezó a correr alegremente de un lado a otro, y de pronto ¡terrible desgracia! tropezó contra una piedra a orillas del estanque, cayó y desapareció entre las aguas.

No puedo expresar la desgarradora sensación que sufrí en aquellos horribles momentos. Volví a la superficie; no tenía voz, pero comprendía que mi deber era permanecer allí como una boya indicadora. Mientras tanto habían salido de la casa el papá y la mamá buscando a Pepita y llamándola. El agua, cerca de mí, se agitaba todavía... El padre comprendió, y lanzando un grito, se echó al agua y salió a los pocos momentos estrechando entre sus brazos a su hija, que había perdido el conocimiento.

Después me sacaron del agua, y la abuelita juró que me había de rehacer con tanto primor, que nada tendría que envidiar a las muñecas más lindas. Y cumplió su promesa.

CUADRO DE HONOR

JUNIO DE 1926

Conforme a las bases enunciadas anteriormente, publicamos la fotografía de la señorita Georgette Trixéry (Lirio Dorado), que obtuvo el puesto de honor en cuentos, en el certámen literario mensual que hemos organizado entre los colaboradores de esta página.

¡OH, GOYITO!

Hacemos hoy la presentación de Goyito, chico precoz y vivo que hará reír a los amiguitos de "La Nación" con sus respuestas y salidas oportunas. Personificación del chico travieso que no falta casi en ningún hogar, habrá muchos niños que verán reflejadas sus propias picardías en las aventuras de Goyito, terror de la familia, pero en el fondo un chiquitín bueno y amigo de la alegría de vivir. Desde hoy la página de los niños les contará a Uds. las barrabasadas y ocurrencias de Goyito, el niño terrible

Curiosidades

Según la opinión admitida generalmente, Pedro Hale, de Nuremberg, inventó los relojes en 1400, aunque se dice que Roberto, rey de Escocia, tenía ya uno en 1310. A principios de 1390, Purback los usó para las observaciones astronómicas y fué el primero que los llevó a Alemania a Inglaterra hacia 1507. En 1658, Hooke hizo los primeros relojes de bolsillo.

La isla de Terranova mide 560 kilómetros de ancho por 480 de largo; la del Príncipe Eduardo, 225 de largo por 54 de ancho; la de Cabo Bretón, 160 y 114, respectivamente; la de Cuba, 1282 kilómetros de largo por 215 de ancho; la de Haití, 640 por 210, y Trinidad, 140 por 8.

Los fragmentos del Coloso de Rodas permanecieron ocho años esparcidos por el suelo. Los sarracenos los recogieron y los vendieron a un mercader indio. Para el transporte del metal hicieron falta 900 camellos.

Cuando las golondrinas vuelan bajo es señal de lluvia; la atmósfera se carga de humedad y los insectos del aire, huyendo de ella, bajan, acercándose a la tierra, y las golondrinas bajan a las capas inferiores en persecución de sus víctimas.

Hay que saber dormir

Todos tenemos una postura predilecta para dormir. Unos se echan sobre el lado derecho, otros del lado izquierdo, y hay quienes duermen boca arriba y quienes prefieren reposar boca abajo.

Es cuestión de gusto, y, sobre todo, de costumbre, y el que declare que no puede dormir si cambia de postura a que está acostumbrado desde la infancia, es porque jamás se ha propuesto cambiarla y porque ignora que la máquina humana, la más adaptable de todas, se presta con admirable docilidad a todo lo que se relacione con ella.

La parte del cuerpo sobre el cual se descansa sufre a la larga una especie de atrofia, la circulación se efectúa mal en la parte de la región y envejece sensiblemente más de prisa que otras.

En la cara es donde mejor se aprecia el resultado. La persona que acostumbra dormir del lado derecho, de modo que la mejilla de dicho lado repose constantemente, puede tener por cierto que al llegar a los treinta o cuarenta años el ojo derecho será más pequeño que el izquierdo, que se arrugará la piel del rededor, mientras que el otro lado estará libre de surcos. La nariz también se deforma por efecto de la presión, así como la barba y el carrillo por el lado mencionado.

Según el trabajo, el oxígeno

¿Cuánto oxígeno usamos y necesitamos en determinada clase de trabajo? Por medio de un aparato ingenioso empleado en el Instituto Carnegie, de Boston, se ha comprobado, por ejemplo, que una mujer necesita mucho más oxígeno cuando plancha que cuando cose. Por este ejemplo, se comprende que, determinando la cantidad de oxígeno indispensable para cada trabajo, se podrá establecer bases científicas para mejorar los sistemas de ventilación en fábricas, talleres y oficinas. El aparato medidor es, en cierto modo, una combinación de los ya conocidos para medir la cantidad de aire inhalado y expirado, al que se ha agregado otro de análisis de la calidad de este último, de suerte que se sabe instantáneamente cuánto oxígeno ha sido consumido.

Olvido

¡Noche de luna! Está el jardín solitario y silencioso... la fuente ha suspendido su eterno lamentar y en las ondas, quietas y transparentes, se refleja el chispear de las lejanas estrellas.

... ...

¡Noche de luna! Hora de nostalgia, propicia al recuerdo, es tu calma majestuosa la que anhelo, la que busco, y sin embargo, al hundirme en el pasado tenebroso siento angustia, siento pena, y para ahuyentar mi tristeza imploro al buen olvido que preste a mi alma, cansada de padecer, dulce consuelo.

ARYADNA.

Párrafos instructivos

Un horticultor que ha pasado muchos años observando las lombrices de tierra, asegura que en cada área de terreno laborable hay por término medio, 1,340 gusanos de dicha especie.

Australia es veinticinco veces mayor que las islas británicas.

El Transvaal produce la tercera parte del oro que dan las minas de todo el mundo.

Se puede hablar por teléfono de París a Estokolmo, es decir, a una distancia de 2,270 millas geográficas.

En Chicago hay muchas personas que tienen buhos en vez de gatos para destruir los ratones y otras plagas por el estilo.

El Lona y el Volga son entre todos los ríos del mundo, los que siguen el curso más recto. El Lena recorre más de 1.400 kilómetros en línea recta, y el Volga tiene un trozo de más de 277 kilómetros sin curva alguna.

La población del Canadá asciende a 8 millones de habitantes; la de Estados Unidos, a 104; la de la Argentina, a 9 millones.

La enfermedad del sueño es conocida en el este de Africa hace cien años y ha causado siempre muchos estragos.

¿Dónde están

Doña Osa tiene tres conejitos que suelen escaparse con frecuencia de la conejera. Precisamente encuentra hoy la jaula vacía. ¿Dónde están los traviesos? Mis nietecitos los encontrarán si observan bien en el grabado.

No aprovecha-lo

La maestra. — ¿Cuál es el mejor momento para recoger la fruta?...

El chico.— Pues... cuando el perro está atado.

FRAGMENTOS

Las ilusiones han huído... Ya no hay en los corazones, esa dulce emoción de antaño... ese ideal! Parece que un frío escepticismo se ha desparramado sobre las almas... y las ilusiones han huído...

Han muerto como suaves plenilunios albos... Y no hubo nadie que con afán retuviera entre sus dedos un átomo de ellas, para depositarlas en las mentes...

Todos las vieron huir sin cerrar sus pasos... sin impedir que se esfumaran... perdiéndose para no volver jamás... Yo he trajinado todos los rincones de mi alma y no he hallado nada... los de mi mente estaban vacíos... sólo... tan sólo en mi corazón había un manojo... pequeñito... de ilusiones. Aún había un botón que despedía un poco de fragancia en medio de aquellas flores marchitas... la "esperanza"... Pero, llegará un instante en que agonizará y yo... no podré hacerlo revivir...

Las ilusiones han huído... Han muerto como suaves plenilunios albos!...

LIRIO DORADO.

CANCION MATINAL

Hijo mío, vamos río abajo por la existencia. Nuestras vidas habrán de separarse y nuestro amor se olvidará. ¿Qué te daría yo para que no te fueras? ¡Ay! Pero, ¿seré tan tonta que intente comprarte el corazón con regalos?

Tu vida empieza; es largo tu camino: de un sorbo apuras el cariño que te damos, y vuelves a irte corriendo del lado nuestro.

Tienes tus juegos y tus amigos y es natural que se te pase el tiempo sin pensar en nosotros.

¡Nuestra vejez, en cambio, es tan ociosa! ¡Tenemos tantas horas para contar los días que cayeron y para amar en nuestro corazón lo que siempre se fué de nuestras manos! El río alegre rompe todos los diques y se va cantando. La montaña se queda, y lo recuerda y lo sigue con su amor.

Mi canción te envolverá con su música, hijo mío, como los tiernos brazos del amor. Te tocará en la frente cual un beso de bendiciones. Si estás sólo, se sentará a tu lado y te hablará al oído; cuando estés entre la gente, te cercará para alejarte de ella.

Mi canción, cual las dos alas de tus sueños, se llevará tu corazón hasta el fin de lo inefable. Cuando la noche negra se tiende en tu camino, mi canción será sobre tu cabeza como una estrella fiel. Se sentará en las niñas de tus ojos y guiará tu mirar al alma de las cosas. Cuando mi voz enmudezca con la muerte, mi canción te seguirá hablando en tu corazón vivo.

RABINDRANATH TAGORE.

EL AMOR PROPIO

Había en un pueblito, una escuela de niñas, donde la directora, que era una señora muy buena e indulgente, les enseñaba toda clase de labores, con el más gran esmero. Esta excelente dama era, además, muy caritativa, y un día dijo a las niñas:

—Señoritas, si ustedes quisieran hacer alguna obrita para los enfermos del hospital, yo sé de una tienda que tomaría el encargo de venderlas, y luego mandaríamos el importe a la administración de ese establecimiento. He oído decir que faltan allí medicinas y carecen de muchas cosas necesarias, por no contar con recursos. Pidan, pues, permiso a su mamá, y así ayudaremos en algo a esa institución. Por de pronto, voy a proponerles la confección de echarpes, que están muy de moda, y encontrarán fácil salida entre las señoras del pueblo. Las haremos de lanas, sedas y géneros estampados.

—¡Oh, sí! ¡Qué bonita labor!—exclamaron las niñas, muy contentas.

Y todas dijeron que pedirían permiso a su mamá, para ocuparse de esta obra de caridad.

Como es de suponer, obtuvieron aquel permiso, para hacer el trabajito.

El día señalado, las niñas entregaron las echarpes terminadas, para ponerlas a la venta, y la tendera las dedicó la mejor vidriera de su tienda.

Una de las educandas era muy vanidosa, y se dijo:

—Esta es buena ocasión de ver el respeto que se pone a mi talento para todas las labores. Mis compañeras me tienen envidia, pero la dueña de la tienda no me conoce, y me dirá la verdad.

Pepita fué a la tienda señaló una bonita echarpe y preguntó el precio.

—Vale veinte pesos, señorita — dijo la tendera.

—¿Y esta otra? — preguntó de nuevo, indicando una de lana.

—¡Ah!, esa es de vicuña, tejida en telar de mano y no tiene una falla. Vale cincuenta pesos.

—¿Y aquella otra?

—Esa, cuesta treinta.

—Finalmente, señaló la que la había hecho y que creía la más primorosa de todas.

—En cuanto a ésa, señorita,—contestó la tendera—se la daré a usted de balde, si me lleva una de las otras.

Pepita se puso tan colorada y quedó tan confusa que la vendedora advirtió su confusión, y le dijo:

—Veo, señorita, que es usted quien ha hecho esta echarpe, de tan imperfecto trabajo, que nadie la quiere comprar. El material es riquísimo, pero ¡tan desprolija su confección! Se ven nudos en todo el tejido, los flecos son disparejos y hace "bolsa" por todas partes. Como usted ha venido aquí a saber la verdad, me alegro habérsela dicho sinceramente.

Pepita volvió al colegio, y recordando la severa lección que había recibido, se curó de su ridículo amor propio, se aplicó mucho y logró las verdaderamente hábil en todas las labores.

EL PIBE

La última fotografía del Pibe nos le muestra en una escena de su reciente producción cinematográfica "Ropas viejas", para la compañía Metro-Goldwyn-Mayer.

EL GORRION SIN LENGUA

Vivían en una región japonesa, en casas vecinas, un buen anciano llamado Nasakeji y una vieja malísima de nombre Arababa.

Nasakeji quería intensamente a los pájaros. Un día encontró a un gorrioncito herido, lo curó y abrigó en su seno, meciéndolo cual si fuera un niño, y lo llevó a su casa, donde siguió mimándolo. Lo bautizó con el nombre de Bidori.

En una ocasión, mientras el buen viejo trabajaba en el bosque, Bidori saltó hasta la ventana de la vecina y se comió unas bolitas de almidón.

Arababa lo atrapó, furiosa, y para castigarlo cortóle la lengua.

El pobre pajarito se fué en busca de la madre, que vivía en una gruta, y contó, por señas, su desgracia. ¡Ya no podría cantar nunca más!

Cuando Nasakeji volvió del bosque, lo primero que hizo fué buscar a Bidori por todos los rincones, y no encontrándolo fuese al campo, llamándolo a gritos.

Arababa salió a la ventana y le contó lo que había hecho con su gorrión.

El viejo se sentó bajo un árbol y lloró profundamente.

De pronto, vió balancearse en una rama, sobre su misma cabeza, a un gorrión.

—¿Eres Bidori? — preguntó con secreta esperanza.

—No. Yo soy la madre de Bidori. Y, tú, ¿te llamas Nasakeji?

—Así me llamo. Pero, ¿dónde está mi querido Bidori?

—Está en casa. Sígueme y lo verás.

El anciano se levantó de un salto y siguió a la avecita, que lo condujo a su vivienda.

El gorrioncito, ni bien lo vió, fué a situarse en su hombro con saltitos de regocijo.

—¡Por favor, Bidori, vuelve a casa! — decía el viejo.—¡Estoy muy triste desde que tú no estás!

Pero el pajarito no podía hablar, y la madre respondió por él:

—No puedo permitir que vuelva a tu lado. La cruel Arababa lo mataría.

Como viera lágrimas en los ojos de Nasakeji le permitió que viniera a ver a Bidori, siempre que quisiera, y le dió a elegir dos cajas en recompensa por lo mucho que quería a su hijito.

Nasakeji, que no era avaro, eligió la más chica. Será menos pesada — dijo.

Cuando la abrió en su casa, la encontró llena de piedras preciosas, que vendió para comprarse un campito donde pasó agradablemente el resto de su vida.

La cruel Arababa supo toda esta historia, y la envidia no la dejó vivir. Descubrió la gruta de los pájaros y allí se fué.

El pobre Bidori tembló al verla e hizo una seña inteligente a la madre, quien hizo pasar a la vieja y le dió a elegir dos cajas.

Arababa era ambiciosa. Se quedó con la más grande, y corrió a su cuarto para abrir el tesoro, después de cerrar bien puertas y ventanas.

De la caja salieron unos enanitos, deformes, que saltaron sobre ella y le dieron una feroz paliza, después de lo cual desaparecieron.

La vieja, medio muerta por los golpes, fué a sentarse a la ventana, que abrió por miedo a sofocarse.

Una banda de gorriones se posó enfrente, gritando:

—¡Esa es la que cortó la lengua a Bidori!

Entonces se levantó, furiosa y fué a arojarse al lecho. Aún no había cerrado los ojos, cuando oyó a través de la chimenea el mismo grito:

—¡Esa es la que cortó la lengua a Bidori!

De día, de noche, donde quiera que estuviera, la atormentaba ese cantar que no sabía de dónde venía, y que le hizo tan imposible la vida que acabó por tirarse al río.

QUIEN FUE EL INVENTOR DE LA GOMA DE BORRAR

El empleo de caucho como goma para borrar proviene de mediados del siglo XVIII, y se encuentran las trazas de su origen en la Historia de la Academia de las Ciencias del año 1732:

"Todos los que usan el lápiz de mina de plomo para dibujar motivos arquitectónicos, planos de fortificaciones, etcétera, usan la miga de pan para borrar las rayas de lápiz que sirven, por así decir, de croquis a sus dibujos. El señor Magallanes, corresponsal de la Academia, digno y último heredero del célebre navegante que descubrió el estrecho de su nombre, ha propuesto un medio más eficaz, y que además se puede llevar siempre encima. Se trata de un pequeño pedazo de caucho o resina elástica de Cayena, con cuyo frotamiento se seca con mucho mayor facilidad que con la miga de pan, las rayas de lápiz y todas las demás manchas que se encuentran sobre el papel".

Según ese curioso documento, se ve que es a un descendiente del célebre navegante portugués, don Fernando de Magallanes, que en 1520 descubrió el estrecho de su nombre y que fué ultimado por los indígenas de las Filipinas en 1521, a quien debemos la original idea de emplear el caucho como goma de borrar.

Sol de Invierno

(Para Sergio Roberts)

Es el sol de invierno como un guiñapo de luz languidecente clavado en la lámina oblicua de este cielo de estaño. Las hebras lacias de sus cabellos empobrecidos envuelven en brumas su vergüenza de siglos. Clown del tiempo, ensaya piruetas en el trapecio de las nubes, a luces apagadas, temeroso a las burlas de los ojos mortales.

Anhelante de juventud, entrega su faz rugosa a los masajes del viento enloquecedor, que roba sus oros y cubre de neblinas densas su rostro hasta hacerlo imperceptible. Sufre resignado el ultraje a su desolación para hacerse acreedor después a las caricias de la alegre Primavera.

CLAUDIO BRETON.

Valparaíso.

EL INQUILINO DEL FARO

Cuento por E. PHILLIPS OPPENHEIM

El coronel Sir Francis Worton, F. C. B., D. S. O., conocido también por C—20— la designación abreviada del Departamento Local del Servicio Secreto, que él inaugura con tan enorme éxito —se estiró en el asiento que ocupaba en la oficina de Daniel Rocke.

—Daniel,—dijo—admiro profundamente a Ana, tu secretaria.

—¿Sí?—exclamó Daniel.

—Me encantan sus modales —continuó Sir Francis — me seduce su manera de vestir, el buen gusto que observa en todo, y estoy perdido por su peinado.

—¿He de entender por eso, pues, que me haces objeto de tus confidencias—inquirió, quitándose los lentes y limpiándolos—que me vas a pedir su mano?

—¡No seas animal! — replicó prontamente el otro.—En primer lugar, si quisiera casarme con ella, no vendría a decírtelo a tí, sino que hablaría directamente con la muchacha; en segundo lugar, y creo que tú lo sabes, soy un solterón recalcitrante. Sólo que he pensado en invitarla a comer.

—¡Hombre! ¿Por qué no? Windergate no se andaba con tales delicadezas; la invitaba frecuentemente sin pedir primero mi venia.

Sir Francis se manifestó francamente molesto.

—¿Piensa Windergate casarse con ella, — preguntó.

—Me imagino que sí, probablemente — asintió Daniel.

Su jefe hizo una mueca.

—Bueno, a decir verdad, es un muchacho bastante guapo, que gana lo suficiente y tiene las cualidades que han de desearse. ¿Por qué no se casa ella?

Daniel alargó la mano hacia el timbre.

—¿Quieres que la llamemos y se lo preguntemos a ella misma? — sugirió Daniel.

—¡No seas majadero!

Daniel se estiró.

—Después de todo—confesó — no creo que Windergate ni nadie pueda abrigar muchas esperanzas de ganarse a la muchacha. Tengo idea de que ya te he contado su historia. Es hija de la primera víctima de Londe—es decir, de la primera de que tuvimos noticia. Y como no hemos sabido atrapar al asesino de su padre, no tiene muy buena opinión de nosotros.

Sir Francis asintió.

—No es posible culparla; tiene razón en sentirse desencantada de nosotros—observó, maliciosamente. —Ya has tenido al individuo en tus manos dos o tres veces y le has dejado escapar.

Daniel sonrió.

—Es que tú nunca te las has visto con un loco, ¿eh?

—¡Un loco! ¡Hombre, eso simplifica la tarea!

—¡Cómo se comprende que no has estudiado a fondo las sutilezas de la criminología!—replicó Daniel.—Un hombre inteligente que tiene sólo una locura, una solamente, es lo más peligroso que se puede hallar en el mundo.

—Parece que me desafías, y me apresuro a aceptar el reto—declaró Sir Francis, con una sonrisa casi protectora.

—Acéptalo desde luego, si quieres. El hombre se hospeda en el Magnificent Hotel, en Shoreborough.

Siguió una breve pausa. Worton no se daba cuenta perfecta de la situación.

—¿Qué quieres decir?

—Lo que te digo.

—Pero, si sabes donde está, ¿por qué no te mueves?

—Quisimos hacerlo en otras ocasiones—recordó Daniel a su jefe— y por una causa u otra, siempre se nos escapó de las manos. Esta vez queremos proceder con más cuidado.

—¿Cómo supiste que se hospeda en el Magnificent?

—Windergate averiguó, hace algún tiempo, que Londe está suscrito al semanario "La Lanceta", y que se lo hace enviar directamente. Ya se ha equivocado varias veces buscando a Londe a través de suscriptores misteriosos. Pero parece que en esta ocasión estamos sobre la verdadera pista. Todas las semanas se envía "La Lanceta" a un tal doctor Benson, al Magnificent. En el hotel no conocen a nadie de ese nombre, y sin embargo, siempre reclaman el periódico.

—¿No puedes hacer vigilar el lugar por algún detective?—sugirió Sir Francis.

—Así lo hicimos la semana pasada—replicó Daniel, con gesto ligeramente fatigado. — "La Lanceta" desapareció de la misma manera.

Sir Francis alargó la mano.

—Dame el itinerario de ferrocarriles—pidió.—Ya es hora de que tome yo cartas en este asunto.

De su visita al Magnificent Hotel de Shoreborough, Sir Francis no hizo secreto alguno. Las habitaciones que tomó estaban aparentemente en el registro a su propio nombre. Al terminar el tercer día de su estancia en él, estaba dispuesto a rechazar la idea de que Londe se hubiera hospedado alguna vez allí.

Sin embargo, el día psicológico, es decir el Jueves, cuando llegaba al hotel "La Lanceta", ocurrió un cambio trágico en la situación. El ejemplar del periódico fué recogido subrepticiamente del casillero en el que se había colocado, a pesar de la vigilancia de tres o cuatro personas allí colocadas, y el camarero, un joven francés que había atendido a Sir Francis, fué recogido más tarde en el fondo de una cañada, a una milla poco más o menos del pueblo, con el pescuezo roto y con heridas muy sospechosas en el cráneo. Sir Francis telefoneó a Daniel.

—Regreso ahora a Londres por una hora; salgo en el tren de las once y cuarenta—anuncióle. Prepárate para volver conmigo aquí. Windergate está ya en camino.

—Estaré listo—prometióle Daniel. Lástima, pero parece que has dejado escapar al hombre.

—A las once y cuarenta—repitió Sir Francis. Me iré directamente a verte, después de pasar por mis habitaciones por un instante.

Sir Francis, sin embargo, no estuvo ese día a ver a Daniel ni pasó por sus habitaciones, y veinticuatro horas después, todos los periódicos de Londres anunciaban con grandes títulos:

"MISTERIOSA DESAPARICION DE UN CONOCIDO EMPLEADO OFICIAL

Los febriles días que siguieron a su desaparición, los pasó Worton inquieto, y temeroso. Tenía una vaga memoria de haber visto su taxi detenido entre un montón de vehículos a la entrada de la estación; de haber visto también la cabeza de un hombre que asomaba por la ventanilla abierta con gesto de disponerse a hacer una pregunta; de un olor penetrante, al que siguió una asombrosa parálisis física y mental.

Hizo lo que le había dicho, temblroso y débil. Ayudado por un guía, abandonó el taxi, penetró a la estación, cruzó el puente hasta el andén, abandonó nuevamente la estación, subió a un automóvil cerrado y se pusieron prontamente en marcha. Su guía había ocupado el asiento al lado del "chauffeur", y él se encontró cerca de una mujer que, aún en aquellos instantes, que vivía vagamente, le pareció muy hermosa.

Hizo un esfuerzo y le dirigió una pregunta. Ella sonrió, acarició su mano y le dió una respuesta evasiva, pero llena de promesas. El automóvil abandonó el camino para tomar un estrecho sendero.

Atravesaron un campo dando saltos, teniendo ante sí el mar, y se detuvieron frente a algo que le pareció un faro—un edificio blanco y redondo. ¡Un faro! ¡Qué cosa tan ridícula! Siguió después un período de oscuridad.

Cuando volvió en sí, se halló tendido sobre un catre muy duro en un cuarto semicircular, de paredes blancas, y sobre él se inclinaba un hombre de rostro afilado y poderosa constitución. A su lado, de pie, estaba la mujer.

—¿Dónde estoy—murmuró Worton. ¿Qué ha pasado?

—Está usted en buenas manos—se le replicó con calma. No se mueva.

Poco a poco, Sir Francis iba recobrando su serenidad.

—Mi cerebro no está muy sano — declaró.

—No lo creo —replicó con firmeza el cirujano. — ¡Judith! ¿No ves nada todavía?

La mujer, que había estado asomada a la ventana, se volvió.

—No.

Londe se inclinó hacia su víctima con gesto de disculpa.

—Sentirá usted el retraso, seguramente — observó. — Yo no lo siento menos. La verdad es que los periódicos han hecho tanto escándalo con motivo de una reciente operación que hice días pasados, por vía de experimento, que mi mujer consideró prudente ocultar mis instrumentos de cirujía por algún tiempo. He enviado a buscarlos, con todo, y no tardarán en traérmelos.

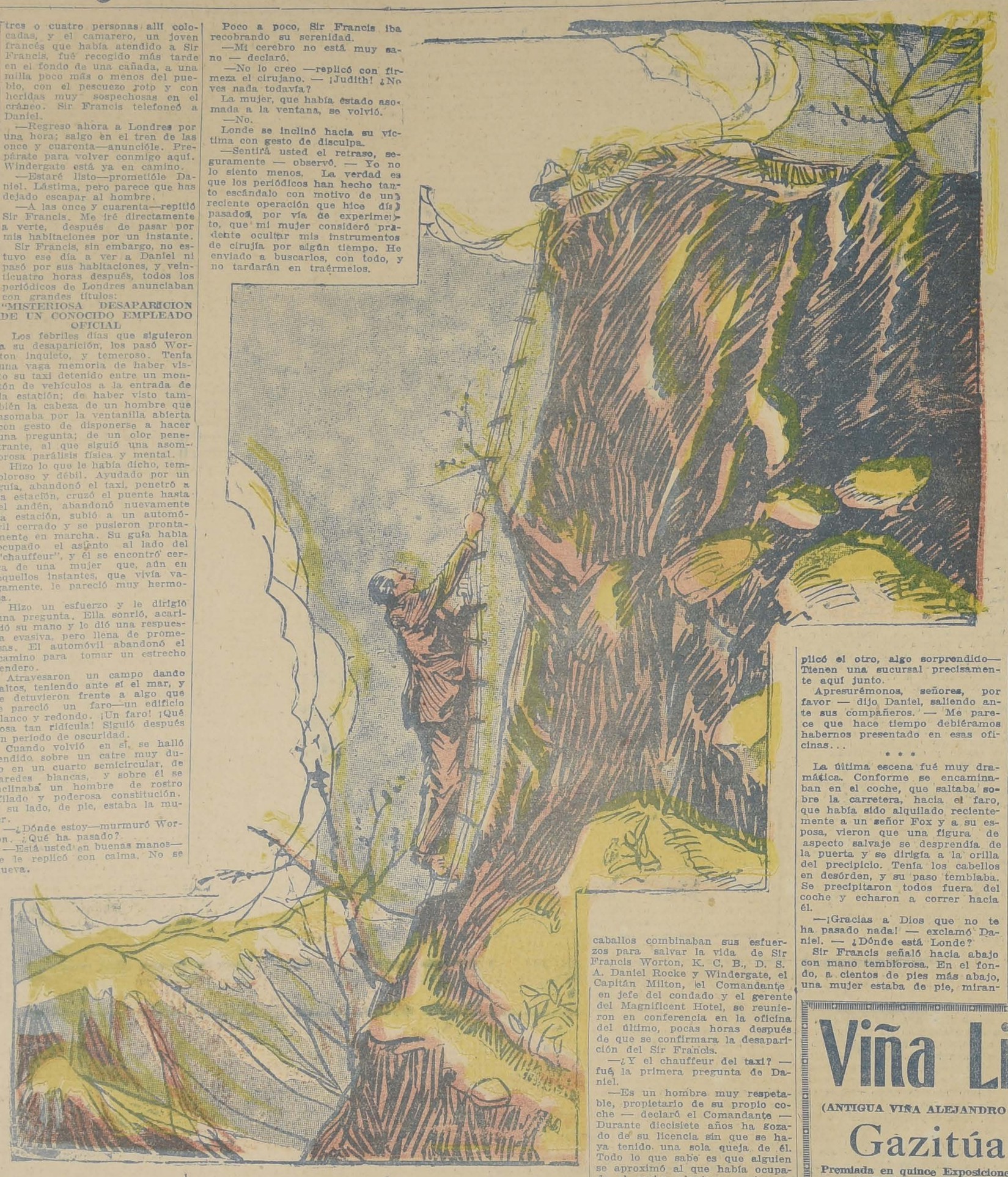

caballos combinaban sus esfuerzos para salvar la vida de Sir Francis Worton, K. C. B., D. S. A. Daniel Rocke y Windergate, el Capitán Milton, el Comandante en jefe del condado y el gerente del Magnificent Hotel, se reunieron en conferencia en la oficina del último, pocas horas después de que se confirmara la desaparición del Sir Francis.

—¿Y el chauffeur del taxi? — fué la primera pregunta de Daniel.

—Es un hombre muy respetable, propietario de su propio coche — declaró el Comandante — Durante diecisiete años ha gozado de su licencia sin que se haya tenido una sola queja de él. Todo lo que sabe es que alguien se aproximó al que había ocupado el coche, alguien a quien no puede describir, a la entrada de la estación. Dice que Sir Francis debe haber bajado sin que él lo notara y desde entonces no lo ha vuelto a ver.

—Aceptaremos su historia como verdadera — decidió Daniel.

—¿Y los empleados de la estación?

—Se les ha examinado a conciencia — le aseguró el otro, — pero no se ha logrado averiguar nada. Como era una hora muy atareada, lo único que pudieron decirnos es que los hombres deben haber salido por la puerta sur y subir a un automóvil que estaba al otro lado. Estamos haciendo todo lo posible por localizar los coches que estaban allí a esa hora.

—Son muy lentos para nosotros tales métodos, aunque, naturalmente, necesarios — admitió Daniel. — Tenemos que buscar por otro lado. ¿Y ese camarero que fué asesinado en el hotel? ¿Se han practicado ya las averiguaciones?

—Mañana— replicó el capitán Milton.

—¿Hay indicio de alguna naturaleza característica?

El Comandante asintió.

—En cierto modo, sí — dijo. — El camarero había mostrado últimamente tener algún dinero. Parece que compró una bicicleta y un buen número de trajes nuevos. Acostumbraba salir a pasear por las tardes.

—¿Tomaba siempre la misma dirección en sus paseos? — inquirió ansioso Daniel.

Precisamente. Hacia el Oeste de Shoreborough.

—¿Puede hacerse entrar al "maitre"?

El "maitre" no tardó en entrar.

—¿Cuántas mesas tenía William Morton, el camarero asesinado, a su cuidado?

—Ocho, señor

—¿No recuerda usted si alguien de los que ocupaban una de sus mesas parecía interesarse particularmente por él?

El "maitre" reflexionó.

—Un caballero de edad madura, que se hospedaba en el hotel, — me parece que era un doctor — que acostumbraba darle propinas extras y charlaba con él más de la cuenta.

—¿Por qué cree usted que era un doctor? — inquirió Daniel.

—Estoy convencido de que era médico porque era muy dado a leer "La Lanceta".

—¿Cuál es la agencia de arrendamientos que hace más negocio en las afueras de la ciudad, hacia el lado oeste? — preguntó Rocke al Comandante.

—Fellows y Compañía — replicó el otro, algo sorprendido— Tienen una sucursal precisamente aquí junto.

Apresurémonos, señores, por favor — dijo Daniel, saliendo ante sus compañeros. — Me parece que hace tiempo debiéramos habernos presentado en esas oficinas...

* * *

La última escena fué muy dramática. Conforme se encaminaban en el coche, que saltaba sobre la carretera, hacia el faro, que había sido alquilado recientemente a un señor Fox y a su esposa, vieron que una figura de aspecto salvaje se desprendía de la puerta y se dirigía a la orilla del precipicio. Tenía los cabellos en desórden, y su paso temblaba. Se precipitaron todos fuera del coche y echaron a correr hacia él.

—¡Gracias a Dios que no te ha pasado nada! — exclamó Daniel. — ¿Dónde está Londe?

Sir Francis señaló hacia abajo con mano temblorosa. En el fondo, a cientos de pies más abajo, una mujer estaba de pie, mirando hacia arriba. Detrás de ella, a unas yardas de tierra, una pequeña lancha automóvil se movía lentamente y en el espacio, ya a la mitad de su camino, un hombre descendía por una escala de cuerda. Los ojos de Daniel se fijaron al descubrirle.

—Allí está el hombre que buscamos — gritó ferozmente. — Allí está el asesino del camarero y de...

—¡Y que por poco lo es también! — interrumpió Sir Francis.

El capitán Milton sonrió.

—Es una escapada inteligentemente preparada—dijo, con gesto indulgente,—aunque un tanto melodramática, más para una película que para ser llevada a cabo en la vida real. No puedes, en su lancha más lejos de donde les conduzca la gasolina con que cuenta, así es que podemos darlos por prisioneros, como si les vieran las esposas en las muñecas. Todos los guardacostas y guardafaros en un radio de diez millas tendrán sus señas en menos de una hora.

Repentinamente, una figura de polvo surgió en un taxi y se dirigió a ellos. Era Ana, que venía sin aliento y pálida de agitación.

—¿Dónde está? — gritó.

Daniel la tomó del brazo y le señaló a Londe, que ya casi llegaba al final de su camino.

—Por qué no hacéis nada! — clamó Ana furiosa.

—Ya podemos darle por muerto — dijo el comandante.

Ana dirigió una mirada a Daniel y le indicó los ganchos de la escala, que habían sido pertenecidos a los restos de una barca de madera. Daniel asintió y dió un paso hacia ellos.

El comandante en jefe se adelantó.

—Eso es un asesinato — protestó.

—¿Sí? — replicó Daniel, ferozmente, precipitándose al suelo. — Si me hubiera encontrado cara a cara con él le habría metido una bala en el pellejo sin detenerme a hacer preguntas imbéciles. A ver si una caída de cien pies le hace algún efecto.

Daniel desenganchó la escalera y esperó la caída.

Pero Londe había hecho poner otros ganchos a la mitad de la escala, los que sostuvieron la escala, a pesar de los esfuerzos de Daniel por sacudirla de su asiento y precipitar al hombre por la pendiente.

Rocke hubiera querido ir a Londe, pero éste había preparado cuidadosamente su escape. De la escala, el loco cirujano trepó a un árbol, mientras el grupo de detectives le seguía con la vista. Ninguno de éstos se atrevió a pronunciar palabra. Londe se dirigía lentamente hacia la lancha, pero con toda firmeza. A su lado marchaba la mujer, caminando sobre la arena con una gracia serena y natural. Un hombre alto, cubierto con una gorra, agitó la mano desde la lancha. La mujer saltó a ella con la ligereza de una jovencita. Londe se metió con calma al agua y ayudó a su mujer a la lancha. El motor se había puesto ya en marcha. Y se encaminaron mar adentro.

E. P. O.

El guardafaro se inclinó sobre él y le tomó el pulso. Se volvió luego a la mujer.

—¡Qué contrariedad! ¡Es un sujeto perfecto!

Entonces se ofreció a la mente de Worton la verdad en todo su horror, mientras estaba allí tendido, impotente. Estos no podían ser sino Londe, el cirujano loco y carnicero y su esposa, que era también loca. Estaba en su poder.

—¿Dónde estoy? ¿Qué es lo que quieren hacer conmigo?

—Se lo explicaré—replicó el otro cortésmente. Soy Sir Joseph Londe, el cirujano australiano. Miles de hombres me debieron la vida durante la guerra—a mí, y a la señora aquí presente, que entonces era mi enfermera en jefe y ahora és mi esposa. Desgraciadamente, aunque soy un hombre fuerte, la tarea fué demasiada para mí, y me volví loco.

—¡Loco!—murmuró Sir Francis mecánicamente.

—Precisamente. Cierto rincón de mi cerebro se ha visto profundamente afectado..., a causa de una decoloración. Necesito, pues, una transfusión de lo que generalmente se conoce por "materia gris". Sin embargo, créame, mi querido señor, me ha resultado muy difícil encontrar el cerebro que pueda proporcionarme lo que necesito.

—¿Querrá usted decirme — preguntó Sir Francis — qué ingrediente fué el que me dió usted en la estación?

Londe sonrió con complacencia.

—El uso de ese ingrediente, como usted lo llama. — declaró — será proclamado, a su debido tiempo, como el descubrimiento científico más grande de la época de la guerra. De una sola bocanada, puedo convertir en niño al hombre más fuerte. Una bocanada, doble, obra como un anéstesico perfecto y maravilloso .Tanto, que mientras le haga la operación, por ejemplo, no sentirá usted absolutamente nada; dos bocanadas, y luego, la eternidad.

—¡Consoladora perpectiva! — murmuró Worton.

* * *

El individuo abandonó entonces la pieza y luego la mujer se apartó lentamente de la ventana, Aproximóse a la cama y miró pensativa al prisionero de su esposo.

—Supongo que no será usted capaz de permitir que su marido cometa un asesinato de esta naturaleza — suplicó él.

—No me he inquietado lo más mínimo en las cien ocasiones en que le he visto hacer operaciones — replicó la mujer. Muchos murieron. Pero le tildaron entonces de asesino. Mas espere usted un momento, voy a enseñarle algo — murmuró.

Cruzó la pieza y levantó un montón de sacos que había en un rincón. Bajo ellos había una maleta negra. La abrió y sacó un bísturi breve pero de aspecto temible.

—Aquí están sus instrumentos de cirugía, que él cree que hice ocultar.

Un rayo de esperanza animó a Sir Francis.

—Guárdelo usted pronto — suplicó. — Su marido puede regresar.

Ella le obedeció y guardó el bisturí.

—Entonces, ¿no quiere usted que me maten? — preguntó ansiosamente.

—No es eso — explicó la mujer. — Para mí, mi marido tiene derecho a emplear todos los medios necesarios para recobrar la razón. Lo que me inquieta es el escándalo que hay después. Todo el mundo se vuelve en contra nuestra. Todo el mundo se opone a nuestra obra. Tenemos que ocultarnos y vivimos una existencia terrible. Yo quisiera vivir tranquilamente en una casa de campo, que tenga un jardín lleno de rosales.

La mujer, hizo una pausa y le miró. A pesar del aspecto que en ese momento presentaba, Worton era un hombre guapo.

—Usted quiere vivir, según parece, — agregó — y sin embargo, no me suplica, no me había con palabras cariñosas. En una ocasión dejé libre a un hombre gracias a un beso que me dió.

—Es usted muy bella — suspiró Sir Francis — pero estoy aniquilado. Si me mira usted así, no importa que me dé la vida o nó, siempre que me dé un beso.

—Por un momento probaremos si me gustan sus caricias. Si me complacen, le dejaré vivir.

Algo — un toque de esa pasión que vive en todos los los hombres por lo extraordinario, quizás — le asistió en aquella prueba. Worton la tomó en sus brazos fuertemente y la besó en los labios. Un momento después, ella se desasió: Sus mejillas estaban enrojecidas.

—Haré todo lo posible por salvarle — prometió. Vivirá usted...

* * *

Casi inmediatamente, se oyeron los pasos de Londe que subía la escalera. Entró, trayendo una maleta abierta.

—Temo que habré de ofrecerle mis disculpas por mi aparente brusquedad — dijo, volviéndose hacia su prisionero con un cuchillo en la mano. — Estos instrumentos son de calidad inferior.

La mujer le puso la mano en el brazo.

—No seas tonto — protestó. — ¿No comprendes que cuando se halle el cadáver de este hombre, un doctor inglés presentará un informe sobre las heridas en su cerebro? ¡Un doctor inglés, fíjate! ¿Quiéres perder tu gran reputación?

El cirujano vaciló por un momento. Luego, arrojó el cuchillo.

—¡Ojalá no te hubiera dejado que me quitaras mis instrumentos!

Furiosamente, paseó de arriba a abajo de la pieza, con las manos en los bolsillos, deteniéndose de cuando en cuando para lanzar una impaciente mirada por la ventana. Se había ido aproximando al montón de sacos. En su impaciencia, le dió un puntapié, dejando la maleta al descubierto. Con un grito de bestia salvaje, se arrojó sobre ella. Se volvió entonces levantándola en los brazos. Se aproximó al hombre y a la mujer que le observaban. Ya una mano había cogido el negro tubo. Los dedos de la otra buscaban la cerradura de la maleta...

* * *

El telégrafo y el teléfono y un Rolls-Royse de sesenta y cinco

LA COMISION DE EDUCACION PUBLICA DE LA CAMARA DE DIPUTADOS

(antes llamada de Instrucción Pública), acordó en su última sesión hacer saber a las personas que tengan pendiente del estudio de la Comisión alguna solicitud de gracia, que se sirvan hacerse presentes ante la Comisión hasta el plazo del 4 de Agosto de 1926.

Las solicitudes de las personas que no cumplan con el requisito exigido anteriormente, se considerarán como que han perdido su oportunidad y serán, en consecuencia, despachadas por la Comisión en el sentido de pedir su rechazo o su envío al archivo, según se trate de proyectos del Senado, o de Mensajes o solicitudes presentadas en la Cámara.

Santiago, 2 de Julio de 1925.

Viña Linderos

(ANTIGUA VIÑA ALEJANDRO REYES). — 1885 — (CHILE).

Gazitúa - Braun

Premiada en quince Exposiciones Internacionales. — Gran Premio París 1889. — Gran Diploma de Honor con Medalla de Oro de 1.ª Clase en la Exposición Internacional de Alimentación de la Ville de París en 1889. — Ocho Medallas de Oro en otras Exposiciones.

EL VINO FRANCES DE CHILE

Cosecha los siguientes vinos. BLANCO: Gran Vin, Type BARSAC. — TINTOS: Gran Vin Type BOURGOGNE, Gran Vin Type BORDEAUX y Type BORDEAUX RESERVE.

AGENTES: en el centro de Chile: WEIR SCOTT y Cía. (Valparaíso, Santiago, Concepción y Talcahuano); SOCIEDAD ANONIMA JAHUEL (Valparaíso y Santiago); en la Patagonia chilena y argentina; Soc. An. Com. BRAUN y BLANCHARD; Soc. An. GANADERA Y COMERCIAL MENENDEZ-BEHETY y Gmo, WELLS (Punta Arenas). En el Norte: WAGNER CHADWICK y Co. (vinos en barril).

OPINIONES AUTORIZADAS

Dice el Excmo. señor ex-Presidente DON JUAN LUIS SANFUENTES... "y he encontrado exquisitos sus vinos cosechados en la "VIÑA LINDEROS".—Julio 7-1916.

Dice DON LUIS CLARO SOLAR... "sus vinos tintos no tienen la menor acidez y sí todo el bouquet de los buenos vinos franceses".—Mayo 23-917.

Dice el Excmo. señor ex-Presidente DON ARTURO ALESSANDRI... "Por su bondad los considero iguales a los mejores vinos franceses".—Noviembre 3-920.

Decían los reputadísimos DEGUSTATEURS señores:

DON MARCIAL MARTINEZ... "No creo equivocarme al decir que este vino blanco es del tipo BARSAC, que muchos prefieren al Sauterne. Yo lo he preferido siempre para comer la sostras..." "Me es grato comunicar a uste dque ayer almorzó conmigo un conocedor de vinos, y encontró que su tinto RESERVADO, estilo Borgoña, es el MEJOR vino que se trabaja en Chile"... "Su vino tipo BOURGOGNE he encontrado excelente y es una magnífica imitación del CRU francés". — Cartas autógrafas de Junio 28, Julio 1.º y Diciembre de 1916.

DON JULIO ZEGERS... "El sabor es franco sin resabio alguno y su ley alcohólica iguala a la de los mejores Burdeos franceses". — Setiembre 15-916.

GRAN TRIUNFO EN FRANCIA DE LOS VINOS TINTOS DE LA VIÑA LINDEROS

Dice el Boletín de Análisis N.º 3432, de Agosto 8 de 1913, de la Universidad de Burdeos, Estación Agronómica y Enológica del Ministerio de Agricultura de Francia, que el "vino tinto de la Viña Linderos, Chile, depositado por M. Schroeder y Co., POR SU COLOR, BOUQUET Y SABOR, ES COMPARABLE A LOS MEJORES CRUS DE FRANCIA.

"Este vino, normalmente constituído, está conforme con las prescripciones del decreto del 19 de Agosto de 1921, que reglamenta la circulación de los vinos en Francia, sometiéndolos a muy severas pruebas. Lleva la firma del Presidente de la República francesa y de los Ministros de Finanzas, de Agricultura, de Comercio y de Industria, de Higiene, de Asistencia y de Previsión Social".

Dice M. Martín, jefe de la conocida firma M. Schroeder y Co., comerciantes en vinos de Burdeos, en carta de Agosto 1.º de 1923 al Cónsul General de Chile en París, don Manuel Amunátegui, sobre el Boletín de Análisis mencionado, QUE NO SE PUEDE DESEAR MEJOR.

WEIR, SCOTT & Co.

LA NACION

Santiago, 18 de Julio de 1926

EMPRESTITOS INTERNOS Y EMPRESTITOS EXTERNOS

Los proyectos relativos a la conversión de la deuda pública han dado origen a la expresión de encontradas teorías financieras, algunas de ellas, por cierto, bastante extrañas.

No es la menos curiosa, entre todas, la que consiste en combatir los empréstitos externos para dar preferencia a los internos.

Es difícil poder situar el origen de esta teoría. Sin embargo, la frecuencia con que se la favorece podría explicarse por el extravío de concepto que ha creado el largo período de régimen de papel moneda que, hasta la fundación del Banco Central, se ha mantenido en el país desde la fecha de la primera conversión.

Es fácil explicarse que, en esas condiciones, la moneda papel fuese confundida con moneda efectiva, primero en cuanto a su uso interno y en seguida en cuanto a su uso externo. Así, ante necesidades fiscales de carácter general o inmediato, ante garantías del Estado a compañías privadas que servían intereses al extranjero y ante otra serie de obligaciones que, pagadas por el Estado en moneda papel, debían traducirse, en total o en parte, en pagos al exterior, la moneda billete perdía el valor legal a que, en el interior, la obligaba la ley, y, en consecuencia, provocaba la depreciación de la misma y la desvalorización del cambio. Se comprende de ese modo que, encontrándose el Estado, y los pagados por él, en la obligación de atender a una suma de deudas al exterior, por grande que fuera el número de empréstitos internos contratados por el Estado, el valor de estos empréstitos resultara nulo en cuanto a su equivalencia en oro.

Puede así asegurarse que, al no haber existido la práctica de los empréstitos internos—especialmente cuando los bonos respectivos poseían facultad emisora—la moneda no se hubiese depreciado.

La misma razón lleva hoy día a condenar la práctica de los empréstitos internos. En efecto, el valor en oro de la moneda en circulación suma hoy, aproximadamente, 450 millones de pesos, o sea, el valor adquisitivo externo de la maneda, equivalente a la reserva en oro del Banco Central, suma, en dólares, exactamente, 55 millones.

Podrá el Estado, en vista de sus necesidades, contratar el número de empréstitos internos que el encaje bancario pueda soportar. Podrá, con una velocidad de circulación monetaria casi infinita, pedir en préstamo y devolver al público una vez al día los 450 millones de pesos. Pero, con todos esos préstamos, no habrá recibido más de los 55 millones de dólares.

Puede, es cierto, por medio de un exceso en el valor de las exportaciones respecto de las importaciones, aprovecharse en empréstitos internos la diferencia entre la cantidad de oro que sale y la que llega. Pero la depreciación de la moneda en el período anterior a la fundación del Banco Central, y la disminución de la reserva del Banco Central durante el funcionamiento del mismo, son el mejor índice para probar que el Balance de Pagos con el exterior no provoca una entrada de oro visiblemente mayor que las salidas.

Cuando un país se encuentra en perfecto equilibrio económico la suma de oro que sale es igual a la suma de oro que entra. Cuando el equilibrio se pierde, se altera el cambio, y, si existe un Banco Central que mantenga el cambio, se altera su reserva o, en caso contrario, varía el interés del dinero.

Es lo normal que un país nuevo, como el nuestro, que está construyendo puertos, ferrocarriles, obras de sanidad, o, en otros términos, que está "efectuando inversiones", necesite mayor cantidad de oro que la resultante de su Balance de Pagos al exterior. Estas necesidades producen su efecto en las demandas al Banco Central o, en otros términos, en el alto interés del dinero.

Solicitar, en estas condiciones, empréstitos internos, en lugar de externos, es agravar el defecto económico y, en nuestro caso, perturbar o entrabar el funcionamiento del Banco Central y elevar todavía más el interés del dinero.

El caso contrario lo presentan los países que, por una circunstancia u otra, han acumulado riquezas. Así, mientras el interés del dinero en los Estados Unidos es de 4 a 5 por ciento—tipo al cual se venden bonos externos, como los del Canadá, por ejemplo. (En Junio 15 del presente año se ofrecieron los bonos de la provincia de New Brunswick a 4 3|4 o|o con tipo de emisión a la par)—en Chile el interés para el público es de 12 por ciento y para el Gobierno de 8 por ciento o más.

De ese modo, por ley natural, el oro en exceso en los países ya formados sale a invertirse con mayor interés a fin de formar la riqueza de los países nuevos. Es útil recordar, a este respecto, que las industrias de los Estados Unidos se formaron con capital inglés y que, inmediatamente antes de la guerra, una gran parte de los bonos de los ferrocarriles americanos se encontraban todavía en manos de tenedores ingleses.

En el caso de Chile hay otros factores que es necesario tomar en consideración al establecer la conveniencia relativa de empréstitos fiscales internos o externos. Es la ausencia de facilidades de crédito para las industrias privadas. En efecto, en parte porque las grandes empresas, como de ferrocarriles, puertos y otras son fiscales, la entrada de oro al país para la capitalización de las mismas debe necesariamente producirse por intermedio de "empréstitos fiscales". La situación es diferente de la Argentina o del Brasil, por ejemplo, en donde, por la financiación inicial de empresas que no son fiscales, la entrada de oro al país se ha producido fuera de la deuda pública. De la misma manera, la consolidación del crédito en combinaciones centrales—como el Instituto Italiano de Crédito, el Consorcio de Municipalidades en Alemania, Hungría y otros países, la Asociación del Café en el Brasil—crea entradas de oro independientes de la gestión fiscal y de la situación comercial del momento, pudiendo así financiarse ampliamente las organizaciones económicas que, en el futuro, con su producción agrícola, minera, manufacturera o de transporte, llegarán no sólo a pagar el interés de los bonos respectivos sino que a provocar su amortización completa y con ello la nacionalización del capital.

Nada ha existido en Chile, fuera del Estado, de las inversiones últimas en la industria del cobre, y de otras pequeñas inversiones en ferrocarriles privados y en algunas salitreras, que haya sido capaz de producir o fomentar una corriente de capitalización de oro. Las municipalidades, las industrias de transporte, del carbón, de la fuerza hidráulica, por no poseer un organismo central de crédito, se ven obligadas a requerir la intervención del Estado, intervención que, o no se concede, como está ocurriendo con las municipalidades, o no corresponde propiamente al Gobierno, como en el caso de las industrias privadas. La única excepción, en ese sentido, la ha constituído la gestión de la Caja Hipotecaria al acudir al mercado de Nueva York para la venta de sus bonos.

Sin embargo, los mercados del dinero sólo esperan la consolidación de las peticiones de crédito en sumas lo suficientemente grandes—fuera del alcance de una Municipalidad o una de nuestras pequeñas industrias privadas—para que justifique una emisión de bonos para su venta al público. Todavía, para salvar esta condición, se ha fundado ya en los Estados Unidos la primera de una serie de instituciones, autorizadas por el "Federal Reserve Board", destinadas a conceder préstamos al exterior para "Municipalidades, Bancos hipotecarios, servicios de luz y fuerza, de transporte, y corporaciones industriales cuyas necesidades de capital no ofrezcan la cuantía suficiente para acudir al público por una emisión de bonos". ("The First Federal Foreing Investement Trust", abierto recientemente en Nueva York).

En el caso especial de bonos fiscales de empréstitos internos, su conversión a oro tiene la inestimable ventaja de robustecer la situación de los Bancos Centrales introduciendo al país moneda de real y efectivo poder adquisitivo externo, lo cual, junto con mejorar automáticamente la reserva de dichos Bancos, puede aumentar la circulación interna —y con ello provocar la baja de interés—sin alterar la relación entre encaje y emisión.

La mayor operación, en ese sentido, fué efectuada por el Gobierno de Australia, en Julio del año último, al convertir sus bonos internos por medio de un gran empréstito de 100 millones de dólares, de los cuales 25 millones se colocaron en Londres y 75 millones en Nueva York, estos últimos con 5% de interés y amortización en 30 años. La deuda de Australia, es sin embargo, de **402 dólares por habitante** y la de Chile, incluso garantías que no son en realidad deudas fiscales, de sólo **75 dólares por habitante**...

Consolidaciones semejantes ha efectuado el Uruguay, cuya deuda alcanza a 112 dólares por habitante. El Brasil, con objetivos parecidos, ha autorizado una emisión de 60 millones de dólares, de los cuales 35 millones fueron ofrecidos en el mercado de Nueva York en Mayo 22 del presente año, con interés de 6 1|2 por ciento y amortización de 1%, precisamente dentro de las mismas bases en que fué estudiada por nuestros Ferrocarriles del Estado la conversión de su propia deuda.

No hay razón, por consiguiente, para que Chile evite el concurrir al crédito externo. Ni la suma de su deuda actual lo hace peligroso ni las necesidades de desarrollo del país pueden evitarlo. El país tiene una moneda que proteger. Tiene terrenos que regar, obras públicas que construir, industrias que desarrollar. Todo ello requiere capitalización del exterior. El país es como una fábrica que necesita recursos para instalarse. Después, así como van los obreros a las fábricas, vendrá la inmigración. Con inmigración y capitales el país producirá y nacionalizará sus capitales. Pero mientras no se obtengan estos capitales de préstamos externos, no habrá producción que crear ni industrias que desarrollar, ni, por consiguiente, capitales que nacionalizar.

LA NUEVA CRISIS MINISTERIAL DE FRANCIA

El problema financiero de Francia ha derribado ayer un nuevo Ministerio y por segunda vez hace fracasar la reconocida experiencia de M. Caillaux en materia de finanzas. No andábamos muy descaminados del rumbo de la política financiera francesa cuando decíamos en un comentario del 8 de este mes que "no sería raro que la delicada y frágil situación del Gabinete hiciera crisis sin llegar a una solución de los graves problemas financieros".

No era difícil prever por otra parte este desenlace. M. Caillaux asumió la cartera de finanzas representando apenas los sectores centrales de la Cámara, entre la hostilidad sorda y silenciosa de las izquierdas comandadas por M. Blum y M. Herriot y la desconfianza de la derecha. Ninguna de las extremidades parlamentarias veía con buenos ojos la solicitación de poderes dictatoriales de M. Caillaux, unos previniendo la coerción sobre el Banco de Francia y los otros por principio.

El hecho es que el Gabinete Briand se ha retirado del Elíseo y que Francia se halla dentro de una de las crisis más peligrosas de toda esta prolongada historia de la regulación de sus finanzas. Solucionada la cuestión presupuestaria con los impuestos obtenidos por M. Peret, se presentaba ahora el problema sustancial de la estabilización de la moneda, para lo cual era condición previa sin duda el arreglo de las deudas exteriores. El acuerdo alcanzado entre Mr. Mellon y M. Berenger para la consolidación de la deuda a Estados Unidos fué calificado en Francia como "una venta a los norteamericanos" y el convenio a que habían llegado hace cinco días Mr. Churchill y M. Caillaux no alivió la situación financiera de Francia, toda vez que retenía en poder del Banco de Inglaterra los 71 millones de libras esterlinas de oro francés depositado en garantía de las deudas política y comercial de Francia a Gran Bretaña. Estas medidas preventivas no tuvieron por lo tanto influencia alguna sobre la estabilización del franco, el que ha quedado siempre a merced de la veleidad de los mercados financieros. El cable informa que estos días se ha acentuado el desequilibrio entre la oferta y la demanda y sobre todo la adquisición precipitada de valores extranjeros por cuenta francesa y la venta de francos por cuenta extranjera. Es decir, el pánico financiero.

Para detener este derrumbe de la moneda el Gobierno francés no ha podido disponer de los recursos necesarios. La Comisión de Finanzas estableció en su informe sobre los proyectos financieros de M. Caillaux que la reserva de oro del Banco de Francia no podía ser tocada, tal vez tomando en cuenta que los 71 millones de libras que retiene el Banco de Inglaterra fueron tomados de la reserva de ese Banco.

La deuda de guerra de Francia a Inglaterra se descompone en dos fracciones distintas: a) la deuda del Gobierno francés al Gobierno británico, o sea la deuda política, que el año pasada fué ajustada en la cifra de 620 millones de libras esterlinas; y b) la deuda del Banco de Francia al Banco de Inglaterra, la deuda comercial, que asciende a 60 millones de libras esterlinas. La deuda política está garantida con un depósito de 53 millones de libras y la deuda comercial con un depósito de 18 millones, lo que da una suma total de 71 millones, tomados, como decimos, de la reserva en oro del Banco de Francia.

El retorno de esta gruesa suma a las cajas del Banco de Francia habría producido sin duda alguna una tonificadora influencia sobre el mercado de cambios.

Lo que va a sobrevenir ahora es ya mucho más difícil preverlo Las informaciones que nos suministra una interesante conferencia de nuestro corresponsal especial en París, Mr. Bradford, dejan entrever que el Presidente se inclina a formar un gabinete de izquierda, presidido por M. Herriot, el terrible minotauro que devoró ya las combinaciones de Poincaré y de Painlevé. En efecto, el panorama político de Francia parece más abierto hacia una combinación de izquierda por la extraordinaria prepotencia que viene alcanzando la fusión radical comunista que preside y dirige visiblemente M. Herriot.

La cuestión es que radicales y comunistas consideren que ha llegado el momento propicio de asumir la responsabilidad exclusiva del problema financiero.

A no ser así, se abren fuertes probabilidades a una dictadura de centro o de la derecha en favor de la cual se hace fuerte campaña en todo el país.

POR LA PERSUACION

Es preciso convencer a los piratas de que son algo anacrónicos en esta época. Advertirles que ya se hundió en el pasado brumoso del mar la buena estrella de los "caballeros de fortuna", que los Hermanos de la Costa encallaron ya sus viejos esquifes en las playas de la muerte, que no es correcto que en el Puerto de Valparaíso, puerto mayor con espigón de atraque, se resucite la desvanecida leyenda de audacias, abordajes y botines.

Hay que acudir a la persuación para hacerles comprender eso, ya que, de otra manera, las autoridades no han podido limpiar nuestros puertos de la quilla filante de las embarcaciones fantasmas. Serán buenos patriotas y se dejarán convencer; no es lógico que nuestros puertos se marquen con una bandera negra en las cartas marinas, es afrentoso que los equipajes se recarguen en un ciento por ciento por precaución de piraterías y de naufragios, y es triste, triste que Valparaíso sea como una rada de la Isla de las Tortugas a fines del siglo XVIII. Los piratas serán gente comprensiva y se avendrán.

Que roben en las calles del puerto, que asalten las bodegas, que desvalijen transeuntes; también son ocupaciones honestas en que un hombre fuerte y audaz puede ocupar noblemente sus excedentes de energía. Pero que dejen a los buques mantenerse airosamente al palro en la bahía con las velas abatidas sobre cubierta, con fatiga de enormes pájaros marinos, o fumando por una sola chimenea el escaso carbón de la atracada.

Ya vendrán los huracanes y las olas gigantes; ya vendrá el N. O. con sus bocanadas húmedas mofándose del proyecto Erhadt y del proyecto Krauss, ya vendrá el ronco mar de fondo a socavar los cimientos del rompeolas, del molo de abrigo, del espigón de atraque y de las obras de defensa. Las gaviotas se columpiarán en las ráfagas y acribillarán de graznidos fatídicos a los aterrorizados tripulantes, los alcatraces arribarán en vuelo lento y grave en feliz presentimiento del festín, se hundirán faluchos, lanchas y botes y algún buque grande, inmenso, orgulloso, comenzará un angustioso garreo hacia los enrocados.

Sí, señores piratas. Ya basta. Son suficientes las calamidades de nuestro "primer puerto" para que Uds. icen la bandera negra en el mástil más alto de nuestro descrédito marítimo.

Es cierto que la cosa es desagradable para Uds. Al fin y al cabo todos tenemos derecho a trabajar y un misterioso y oculto imperativo que nos impulsa a seguir nuestra vocación; pero se trata del prestigio del país y ya no es tiempo de heroicas hazañas.

Ya no salen de nuestros puertos los panzudos galeones cargados de barras de metal precioso ni de ricos encomenderos; ya no hay gallardos bergantines que sigan su estela en finas bordadas como un halcón detrás de su presa; ya no existe el Capitán Flynt, ni Morgan, el de Maracaibo, ni Drake, el filibustero de ojos azules; las hachas de abordaje han enmohecido y en las toscas pipas marineras ya no se quema el tabaco trágico de las empresas gigantescas...

Todo, todo ha cambiado.

En este instante, las autoridades de Valparaíso buscan el refugio de los piratas en la rada del puerto. Hoy, mañana, pasado, alguna vez lo descubrirán. No serán ahorcados en la gavia del trinquete, como disponía el rudo código del mar, pero irán a la cárcel por cinco años y un día.

Y no vale la pena. Basta con los temporales, basta con los $ 80,000 que vale el metro cúbico de molo de abrigo. No insistan, señores piratas, sería la ruina definitiva para nuestro pobre "primer puerto".

La crisis salitrera

por CARLOS HENRIQUEZ

Estudiando el estado actual de la industria salitrera, hay que considerar los diversos factores que han determinado la faz de crisis en que se encuentra tanto en su producción como en su consumo.

Nunca hemos tenido el monopolio de la producción de ázoe, pues éste se ha generado de diferentes fuentes y en cantidades que satisfacían las necesidades del mercado; hemos tenido sí, el monopolio de la producción de ázoe de fuente natural, necesitando sólo extraer la materia prima (caliche) y elaborar el salitre, producto azoado de empleo tanto en la agricultura como en las industrias, las otras fuentes artificiales de ázoe han debido transformar materias para obtener productos nitrogenados.

La fuente natural de ázoe (salitreras) que sólo ha existido en forma industrial en el Norte de Chile, servía la mayoría de las necesidades del consumo mundial y sus rivales azoados de origen artificial completaban la parte de ese consumo que no llenaba el salitre.

Pero estas fuentes artificiales debido a las necesidades crecientes del mercado mundial y ante el temor del agotamiento próximo que se propaló del salitre natural, fueron desarrollándose, abaratando sus costos de producción y creando nuevas fuentes y procedimientos que permitieran en el futuro llenar las necesidades que el salitre natural dejaría de servir con su agotamiento.

Al mismo tiempo que crecían en producción, desarrollaban una activa campaña de propaganda para abrir nuevos mercados a sus productos y conquistar los que servía el salitre natural.

Esta marcha creciente de los productos sintéticos no fué seguida por los productores del salitre natural con el interés debido y confiando demasiado en su ventajosa situación de productores de una sustancia natural de fácil explotación y grandes utilidades no prestaron atención al peligro que se veía venir y que desde hace más de veinte años les fué denunciado en forma que no permitía dudar la llegada del momento actual de franca competencia.

Entre otros, yo dí una conferencia en la Universidad de Chile el año 1906 referente a la fabricación del salitre artificial en Noruega, acompañada de experiencias hechas aquí con ese abono en varios cultivos, y hacía ver el peligro que se presentaba con ese rival del salitre que unido a los otros ya existentes, amenazaba a nuestra principal industria. Indicaba que había que conjurarlo con una activa propaganda y nuevos métodos de producción más económicos.

Tanto a esta predicción como a otras no se le dió importancia y es el hecho que el sistema de explotación de nuestro salitre, en sus líneas generales, es hoy día el mismo que el de hace treinta años y la propaganda tampoco se ha intensificado como se debiera.

En los días de auge de la industria, cuando repartía enormes dividendos que han originado grandes fortunas, no hubo la previsión de acumular fondos para emprender estudios de reformas en los sistemas de producción, abaratando el costo; las grandes utilidades se repartían en forma de enormes dividendos a los accionistas y la industria se desarrollaba en un medio de gran confort, sin controlar los gastos de producción, sin medir las utilidades, todo lo cual llegó a ser legendario en el país; se decía para designar a los millonarios: "es un salitrero".

Mientras los terrenos eran ricos, de altas leyes los caliches, y la competencia de los otros abonos, en los mercados de consumo era débil, la industria marchaba florecientemente y los derechos que pagaba al Estado el quintal de salitre exportado era insignificante relativamente a las utilidades, pero los tiempos fueron cambiando, los caliches que se explotaban eran más pobres en sus leyes, la competencia cada día más estrecha y como los sistemas de explotación no cambiaban, las maquinarias y procedimientos de elaboración que con caliches de 30-40 y más por ciento de ley resultaba eficiente, con caliches de 14 a 18 por ciento no rendía las mismas utilidades.

Por otra parte la competencia creciente obligó a un mayor gasto de propaganda y así la industria salitrera, de ser una industria fácil de explotar y de grandes utilidades, pasó a ser una industria difícil y de moderados rendimientos para sus explotadores. Salvo para los que aún explotan caliches de altas leyes.

Hubo de reducirse los fastuosos gastos del personal en la pampa, reducirse los emolumentos, estrecharse los gastos generales, pero no había fondos de reserva suficiente para emprender la reforma general de la producción que las circunstancias exigían ante el nuevo estado de la industria en frente de sus caliches más pobres y la poderosa competencia de sus rivales en los mercados.

Esta situación de la industria ha ido paulatinamente siguiendo el camino inverso del de los abonos artificiales, obedeciendo a una ley natural, día a día se acentúan los factores en su camino descendente, las leyes de los caliches que se explotan son más bajas, las maquinarias y procedimientos de elaboración son más viejos material y eficientemente considerados, los costos de producción por lo tanto son más elevados, los gastos de propaganda son mayores, las actividades industriales son más duras para el personal que dirige y explota la industria por cuanto ella ha dejado de ser una industria de fácil y grandes rendimientos y los dividendos que reparte a sus accionistas son por lo tanto más reducidos.

La industria artificial de los rivales del salitre, mejora sus procedimientos, emprende una campaña arrolladora en su propaganda, dispone de grandes capitales y utiliza como toda industria naciente la experiencia y los procedimientos más modernos sin tener que sacrificar los enormes capitales que representan todas las maquinarias e instalaciones que nuestra industria salitrera debe renovar para ponerse a su altura en la competencia.

Es el caso, análogo al de ella y de ahí que sea un serio competidor tanto para el salitre artificial, como para los actuales productores del salitre chileno, el del nuevo procedimiento Guggenheim que luego funcionará en nuestras pampas salitreras.

Este procedimiento establecido con nuevos sistemas, nuevas maquinarias y reduciendo el actual costo de producción en un 50 o|o como se asegura, revolucionará la industria del salitre y obligará a los actuales explotadores a una revisión completa de su producción y luchará ventajosamente en precios con los competidores sintéticos.

¡Esto que se ve venir es una crisis de progreso!

La firma Guggenheim que ha invertido más de cien millones de pesos de nuestra moneda en la oficina instalada en la "Coya Norte", debe empezar a producir dentro del presente año, y los resultados que de ella se esperan y que sus técnicos aseguran, demostrarán que la **actual crisis es del momento**, y que hay procedimientos para recuperar el auge de la industria.

Pero mientras tanto queda por resolver el estado actual de los industriales ante el problema de los enormes capitales invertidos en sus anticuadas maquinarias y sistemas de producción que deben reemplazarse por otros que les permitan producir a menor costo y aprovechar los caliches de baja ley que constituyen la mayoría de los terrenos que hoy se explotan.

No disponiendo los industriales del salitre natural de los capitales de reserva necesarios para afrontar por sí solos, la situación que se les presenta con caracteres apremiantes, ante la competencia a menor precio de los productos sintéticos recurren al Gobierno en solicitud de ayuda en forma de rebaja o modificación de los derechos que paga el salitre para afrontar con ello el menor precio de la competencia.

Esta no es la última faz de la crisis, pues obtenida en caso de acceder el Gobierno a esta rebaja de derechos que significaría más o menos **cien millones de pesos al año**, suponiendo una rebaja de dos chelines por quintal métrico como se solicita, ¿quedaría solucionada la crisis? Sí, momentáneamente, en uno de sus factores, el precio de venta; pero ¿si aún bajan más los precios de los productos sintéticos? Habría que recurrir a una nueva rebaja de derechos y así hasta suprimirlos en absoluto. Y llegado ese caso, ¿qué arma se podría esgrimir ante otra rebaja de la competencia?

Raciocinando así parece que el remedio de esta crisis salitrera reside más bien en **medidas de carácter permanente** como sería revisar todos los factores de la industria que pueden significar economía en la producción y abordarlos resueltamente aunque ello signifique grandes sacrificios para el Estado y los productores.

Así por ejemplo: obras de puertos que abaraten el carguío de salitre; fletes baratos para su acarreo a los puertos, sistemas de producción que permitan aprovechar los caliches de baja ley; mecanización de las faenas extractivas del caliche y su acarreo para limitar la mano de obra humana; contratación de fletes marítimos económicos, utilización de combustible nacional siendo de cuenta del Estado el mayor precio que esto pudiera significar, para dar así vida a otra gran industria nacional, una propaganda enérgica y bien dirigida, nuevos sistemas de ventas, etc., y tantas otras **medidas de carácter permanente**, y que compensarán el sacrificio del Estado en la contribución que le piden los industriales y que podría ser, no en la forma solicitada, de rebajar los derechos, sino que en una contribución del Fisco para ayudar a la industria en estos sentidos.

Aun podría recurrirse al auxilio salitrero en forma de préstamo para que atendieran a la transformación de sus maquinarias y procedimientos aquellas compañías que carecen de capitales de reserva y trabajan caliches de baja ley.

Como se ve, la crisis de nuestro salitre es una realidad, pero que afecta más a los productores que a la industria misma y por lo tanto los medios de conjurarla deben considerar esta circunstancia y no ser de **carácter transitorio y ficticio** que sólo beneficiaría a unos pocos y por un momento determinado, deben ser de carácter permanente y que justifiquen el sacrificio que se le pide al erario nacional en mérito de una solución que asegure al Estado su porvenir económico que reside en gran parte en el presente y futuro auge de esta industria nacional.

Todos los datos que se publican referentes a la industria salitrera y emanados de fuentes de los productores de salitre para hacer ver el estado angustioso de la industria y su situación actual ante el peligro de los abonos sintéticos son bien discutibles; se supone en ellos un mercado limitado para el salitre cuando en realidad las necesidades de ázoe en el mundo consumidor son ilimitadas, puede decirse, en relación a lo que hoy se produce tanto en forma de salitre de Chile como en forma de otras sustancias sintéticas. Se supone a toda la industria en crisis cuando hay compañías que reparten altos dividendos, se supone al salitre sintético rebajando sus precios de venta en cantidades que son sólo proyectos, se suponen agotados los medios de abaratar el costo de producción del salitre chileno cuando queda mucho que hacer en ese sentido. Se supone que la propaganda que se hace al consumo de salitre es perfecta, cuando deja mucho que desear. Se supone de la misma eficiencia, al considerar los precios de ventas, al salitre de Chile y al salitre sintético, siendo que la del salitre natural es en un gran porcentaje mayor, etc., etc.

No debe alarmarnos el tan publicado **dato de la relatividad de lo que hoy exportamos y lo que esportan los salitreros sintéticos**, pues este es un **dato** teórico que no guarda relación con la realidad práctica. Nuestra exportación ha ido en aumento y esto es lo que interesa, en relación con nuestra producción considerada en función del poder productor de la industria, y el descenso que se supone y que traducen en la no colación del Stock **que estiman hoy los productores en 300.000 toneladas**, es debido a que se produce caro a causa de los procedimientos de elaboración anticuados aún en uso y a la falta de una enérgica y eficiente propaganda paralela a la que desarrollan los competidores.

No es tan honda la crisis como se dice y los remedios están a la vista y el que se pretende en forma de rebaja de los derechos salitreros, es sólo un **calmante** pero no un **tratamiento curativo** para la industria que es lo que interesa al país.

Felizmente el actual Ministro de Hacienda, señor Silva Somarriva, que es un economista que conoce a fondo los negocios, da a cada uno de estos factores su justo valor y de ahí su actitud ante este problema que lo ha encarado con valentía y profundo conocimiento del verdadero interés nacional.

Ojalá no encuentre tropiezos y pueda darle cima en bien de la industria y las conveniencias del país.

La industria salitrera se ha denacionalizado casi en absoluto, el vínculo que hoy la une a la economía nacional es el derecho que paga la exportación del salitre y de ahí que haya de mantenérsele a toda costa en su integridad, recurriendo en su ayuda con recursos de carácter reproductivo como sería la contribución fiscal más efectiva a los gastos de una intensa propaganda, a la facilitación de medios que abaraten el costo de producción en los métodos, maquinarias y faenas de extracción y elaboración a una más económica provisión de los elementos que esa industria consume de materias que se producen en el país, aún a la revisión de las leyes sociales que signifiquen una carga injusta o muy gravosa para la industria salitrera a la contribución de obras portuarias que faciliten su movilización en las costas, a fletes más baratos para sus acarreos, etc., etc., y a préstamos salitreros para que se atienda a la transformación de sus instalaciones de elaboración.

Todas estas ayudas del Estado tendrían a que la industria recupere su auge y no así la rebaja de los derechos que sería una medida "transitoria; pero de carácter definitivo" que restaría al Fisco una gran parte de sus entradas sin resolver la cuestión en su verdadero aspecto de interés nacional y futuro de la industria.

El derecho de exportación es sólo un factor del precio del costo **de los innumerables que lo constituyen** y el precio de venta es también sólo un factor **de los muchos que han llevado a la industria a este momento de crisis.**

No son medidas **artificiales y aisladas** las que pueden conjurar la crisis, hay que ir al fondo y considerarlas todas en conjunto para colocar a la industria en situación de afrontarla.

CARLOS HENRIQUEZ.

OXFORD (MAGNUMS) TABACO VIRGINIA UN PESO

Guillermo Fuentes Ramos

Trasladó su estudio a

MORANDE N.o 756

19-Jl.

Caballero Audaz

LA SIN VENTURA. . . . . $ 5.00

Gastón Leroux:

"EL FANTASMA DE LA OPERA" 3.00

H. GONZALEZ. "VIDA DE CHAPLIN" 3.00

LIBRERIA NASCIMENTO

— Ahumada 125 —

MUY BUENAS INVERSIONES

Propiedades de renta, centrales

EN MORANDE, ESQUINA, gran propiedad con más de 80 metros de frente, almacenes y casas. Produce el 9 por ciento. Precio: $ 830,000. Debe $ 250,000.

EN SAN PABLO, AL LADO DE BANDERA, 800 metros cuadrados, edificio de un piso, compuesto de 4 almacenes y casa. Precio: $ 300,000.

EN BANDERA, ESQUINA, propiedad de uno y dos pisos, que produce 30,000 pesos anuales, almacenes y casa. Precio: $ 320,000.

EN ESTADO, la mejor ubicación, gran propiedad de renta, dos grandes almacenes y casa en altos. Precio de gran oportunidad, $ 785,000 y debe 350 mil pesos a la Caja Hipotecaria.

EN MERCED, muy bien situadas, dos propiedades compuestas de casas habitaciones, muy modernas, produce el 10 por ciento y valen 250 mil pesos una, y $ 455,000 la otra.

ALEJANDRO GREENE CRUZAT

Abogado y Corredor de Comercio

Alejandro Greene Valverde — Oscar Greene Valverde

(Sección Propiedades Urbanas)

TEATINOS 86.— CASILLA 3722

LIBROS NUEVOS

MIARIANO LATORRE :

"Sus Mejores Cuentos" . . . . . $ 6.00

"Zurzulita" 6.00

"Ully" 5.00

GUILLERMO VIVIANI:

"Sociología Chilena" 7.00

JUAN J. HIDALGO:

"Aldea". (Versos de la provincia). 5.00

JAVIER VIAL SOLAR:

"La Muerte del Ideal" 5.00

SALVADOR REYES:

"El Ultimo Pirata" 6.00

PEDRO SIENNA:

"La Caverna de los Murciélagos". 6.00

ARMANDO MOOCK:

"Sol de Amor" 5.00

MARCELLE AUCLAIR:

"La Novela del Amor Doliente" 6.00

GABRIELA MISTRAL:

"Desolación" 8.00

PEDRO PRADO:

"Androvar" 5.00

"Un Juez Rural" 6.00

F. VILLAESPESA:

"El Sol de Ayacucho" 6.00

LIBRERIA NASCIMENTO

— AHUMADA 125 —

ALQUILO

VILLAVICENCIO: Buenos altos, 11 habitaciones, 2 halls, 2 toilettes instaladas, dependencias. CANON: $ 1,200.

DELICIAS: Altos de esquina recién construídos, 8 habitaciones, 2 toilettes instaladas, dependencias, 2 terrazas. Todas las habitaciones con parquet. CANON: $ 1,200.

OFICINA

BANDERA 34: Ofrezco magníficas oficinas en bajos frente a la Bolsa. CANON: $ 200 mensuales.

CARLOS OSSANDON B.

— BANDERA 168 —

ORDEN NUEVA Y EXCLUSIVA

VENDO CHACRA

EN QUILICURA

50 CUADRAS DE BUENOS SUELOS, ABUNDANTEMENTE REGADOS, CON CASAS, ETC., ETC.—DEUDA A LA CAJA.—PRECIO: $ 450,000.

— SECCION FUNDOS —

CARLOS OSSANDON B.

— BANDERA 168 —

INFORMACIONES DEL INTERIOR

DE NUESTROS CORRESPONSALES

ÑUBLE

Un cádaver es velado durante siete días

POR FALTA DE DINERO PARA PAGAR AL MEDICO LEGISTA QUE INFORME SOBRE LAS CAUSAS QUE PRODUJERON LA MUERTE

(De nuestro corresponsal, por telégrafo)

CHILLAN, 17.— El corresponsal ha podido comprobar que en la Avenida Ecuador N.o 554, falleció la noche del Domingo próximo pasado, Víctor Rivas, que estuvo velándose hasta la mañana de hoy, debido a que el Registro Civil se negó a dar el pase correspondiente mientras no se le presentara el certificado médico atestiguando la naturaleza de la enfermedad.

Un hermano del fallecido, atendiendo la justa exigencia del oficial civil, se presentó ante el médico legista, don Exequiel Rodríguez, rogándole quisiera atestiguar la causa de este fallecimiento en virtud del testimonio de cuatro personas que lo acompañaban. El médico se negó a atender este ruego, a pesar de habérsele hecho presente la falta de dinero para costear él su honorario.

Debido a esto el difunto estuvo en su domicilio hasta la mañana de hoy, siendo trasladado a la Morgue gracias a una diligencia del oficial civil ante la Junta de Beneficencia.

El cadáver ya en descompostura fué enviado a la Morgue, en donde continúa hasta las últimas horas de hoy, sin ser sepultado. La policía ha dado cuenta de este hecho al Juzgado de turno, a fin de que se ordene el examen médico legal.

Este hecho que se califica de inaudito es comentado desfavorablemente.—(Lagos).

SE SALVA EN PARTE LA DIFICIL SITUACION DEL HOSPITAL DE CHILLAN

CON UN AUXILIO EXTRAORDINARIO QUE LE CONCEDE EL GOBIERNO

(De nuestro corresponsal, por telégrafo)

CHILLAN 17. — El Ministro de Higiene ha telegrafiado a la Intendencia, comunicándole que se ha destinado la suma de $ 10,000, como auxilio extraordinario para el Hospital de esta ciudad, y pide el pronto envío del monto total de las deudas de beneficencia con el objeto de pedir el dinero necesario en el proyecto que se elevará al Congreso.

El administrador del Hospital, estima que este auxilio producirá una sensación de alivio en el establecimiento de su cargo. — **Lagos.**

QUE SE MANTENGA EL TREN DIARIO ENTRE CHILLAN Y TALCA

(De nuestro Corresponsal, por Telégrafo)

CHILLAN, 17.— Con motivo de haberse rumoreado el propósito de suprimir el tren que corre diariamente entre esta ciudad y Talca, los comerciantes y particulares han iniciado gestiones con el objeto de obtener que se mantenga este tren, que presta útiles servicios.— **(Lagos).**

TALCA

LA DIFICULTAD ENTRE EL CONTRATISTA Y LOS OBREROS DEL CANAL PELARCO

SERA SOLUCIONADA POR LA DIRECCION GENERAL DE OBRAS PUBLICAS

TALCA — Los obreros que trabajan en el canal Pelarco, denunciaron a la Intendencia de esta provincia, que el contratista de esta obra los tiene impagos de sus jornales desde hace varios meses. La Intendencia, acogiendo esta queja, dió cuenta al Ministerio de Vías y Obras, a fin de que este departamento de Estado dispusiera una solución.

Según informaciones llegadas de ese Ministerio, se han dado las órdenes del caso para que la Dirección de Obras Públicas solucione a la brevedad posible ese asunto, haciendo que el contratista don Alberto Liberona, atienda al pago de esos obreros.

CACAO CON LECHE PEPTONIZADO MARCA AGUILA ROJA

ES EL RIVAL DE TODOS SUS SIMILARES

Pídanlo en todos los almacenes y boticas del país. Agentes exclusivos para Chile: Schernau, Schmutzer y Cía. Valparaíso, Santiago, Concepción y Coquimbo.

Base: Cacao, leche, peptona, malta, etc., etc.

N. G. I.

LINEA MENSUAL: VALPARAISO. — PUERTOS DEL NORTE. — EUROPA

"BOLOGNA" .. 4 de Agosto
"NAPOLI" .. 1.o de Setiembre
"VENEZUELA" .. 3 de Octubre

LINEA GRAN EXPRESS: BUENOS AIRES - BRASIL - EUROPA

"TAORMINA" .. 3 de Agosto
"RE VITTORIO" .. 7 de Agosto
"DUCA ABRUZZI" .. 18 de Agosto
"GIULIO CESARE" .. 25 de Agosto

Para informes, presupuestos y detalles, dirigirse a:

NAVIGAZIONE GENERALE ITALIANA

VALPARAISO: Blanco 1136 — SANTIAGO: Agustinas 1042

Para viajes a Europa

CONSULTE USTED NUESTROS SERVICIOS, NUESTROS PRECIOS Y CONDICIONES, PUDIENDO OFRECER

a) Boletos de "IDA" o "IDA y VUELTA" a Europa, vía Buenos Aires o vía Canal de Panamá, indiferentemente para las dos líneas.

b) Pasajes de ITALIA a EGIPTO, Siria, Turquía, Grecia y Mar Negro, con las líneas de la SITMAR.

CON INMEJORABLES VENTAJAS Y COMODIDADES

PARA INFORMES, DIRIGIRSE A LOS AGENTES DE LA

Navigazione Generale Italiana

VALPARAISO: Blanco 1536 — SANTIAGO: Agustinas 1042

Cías. Francesas de Navegación

SUD-ATLANTIQUE — CHARGEURS REUNIS — Ste. Gle. DE TRANSPORTES MARITIMES

SOCIETA ITALIANA DI NAVIGAZIONE "LOYD LATINO"

—— PROXIMAS SALIDAS ——

Servicio rápido de pasajeros entre Buenos Aires y Europa en 14 días por los grandes transatlánticos de lujo:

"LUTETIA" 24 de Agosto — "MASSILIA" 21 de Setiembre

Con escalas en: Montevideo, Santos, Río, Lisboa, VIGO y Burdeos.

"PINCIO" .. 26 Julio — "MENDOZA" .. 6 Setiembre
"CORDOBA" .. 25 Agosto — "ALSINA" .. 16 Setiembre
"PLATA" .. 30 Agosto — "POEMOSA" .. 30 Setiembre

Estos rápidos paquetes hacen el viaje de Buenos Aires a GENOVA en 18 días, con escalas en Brasil, Dakar, Las Palmas, Marsella.

"CROIX" .. 30 Julio — "LIPARI" .. 1º Agosto

Para Brasil, Dakar, Leixoes, Vigo, La Pallice y El Havre.

"BELLE-ISLE" .. 7 Agosto — "RUBEE" .. 6 Setiembre

Para Brasil, Madeira, Vigo o Bilbao y El Havre.

AGENTES GENERALES:

E. METTAIS & Cía.

SANTIAGO — AGUSTINAS 942 — CASILLA 1927

SUB-AGENTES: A. J. Broom y Co. Ltda. VALPARAISO — BLANCO 638 — Esquerré Hnos. CONCEPCION

En el batallón Zapadores de San Fernando se prestará hoy el juramento a la Bandera

(De nuestro corresponsal, por telégrafo)

SAN FERNANDO, 17.— Debido a que el Batallón Zapadores estuvo ausente de esta ciudad ocupado en las obras de defensa durante el temporal último, no se pudo verificar la jura a la bandera, pero esta ceremonia se llevará a cabo mañana con gran solemnidad.

Durante este acto dictará una conferencia patriótica el secretario del Club de Tiro al Blanco, don Pacífico Muñoz.—(Mezias).

Atropellado por dos trenes muere un niño y otro queda herido

(De nuestro corresponsal, por telégrafo)

SAN FERNANDO, 17.—El tren de carga N.o 219, atropelló hoy, a las 11 A. M., en el patio de la estación, al niño Mario Trejo, de 13 años, cortándole las dos piernas.

El niño Trejo falleció dos horas después.

—Otro tren, el N.o 4 de pasajeros atropelló al niño Luis Sáez Cádiz, de 10 años, cortándole el pie izquierdo.

Este accidente ocurrió a las dos de la tarde.—(Mezias).

SORTEO PRO - UNIVERSIDAD DE CONCEPCION

CONCEPCION, 17. — Damos a continuación los números que han obtenido los premios mayores en el sorteo de la Universidad de Concepción, verificado ayer:

Gordo, 3514; segundo, 8679. De $ 3,000, los números 5622, 14378, 6339, 11039, 5998, 8246, 10374, 8963, 10387 y 8248.

VALPARAISO

Los presupuestos y los servicios de la Armada

LA FALTA DE FONDOS HA PARALIZADO LOS TRABAJOS DE REPARACIONES EN CUATRO BUQUES.—PAPEL QUE LES ESTA ENCOMENDADO A LOS BARCOS VIEJOS EN LAS MARINAS DE GUERRA.—INTERESANTES DECLARACIONES QUE NOS HACEN ALGUNOS JEFES DE LA ARMADA

El retardo de la aprobación de los Presupuestos de la Nación por parte de las Cámaras ha repercutido hondamente en los servicios de nuestra marina de Guerra, hasta el punto de paralizar los trabajos de reparaciones urgentes que se estaban ejecutando a cuatro buques en los diques de Talcahuano.

Si este atraso de los Presupuestos ha afectado dolorosamente a todas las reparticiones públicas del país, sin lugar a dudas que la Marina de Guerra es la más afectada por cuanto ha obligado a la postergación de servicios que se estiman de importancia para la preparación de la defensa nacional.

CON ALGUNOS MARINOS

El tema obligado en los círculos navales de este puerto es la falta de presupuestos, sin cuya aprobación no se puede emprender ningún trabajo por importante que él sea.

Al respecto tuvimos ocasión de conversar ayer con algunos jefes de la Armada, quienes estuvieron de acuerdo para opinar que es sensible la no aprobación de los Presupuestos, ya que tienen paralizados trabajos que se estiman importantísimos para la mayor eficiencia del servicio naval.

LAS REPARACIONES

Actualmente — nos dijeron — esperan ser reparados cuatro buques que, aunque viejos, prestan todavía servicios en la Escuadra.

Según el programa de trabajos que se había trazado la Superioridad Naval, estos buques debían estar reparados a fines de este año o principio del próximo con el objeto de entrar el servicio en el período de ejercicios. Pero estos buenos propósitos de la Superioridad Naval, se verán defraudados, pues hasta el momento no se ha podido hacer absolutamente nada en estos barcos, ya que no hay fondos para iniciar los trabajos.

En el Presupuesto de la Armada se consultan los fondos necesarios e indispensables para estas reparaciones; pero como los Presupuestos no han sido aprobados hasta la fecha, hoy 17 de Julio, no se sabe si se contará o no con el dinero consultado.

El cazatorpedero "Almirante Uribe"—nos agregan—ha quedado dentro del dique sin poder adelantar mucho su trabajo, el que se está haciendo lentamente por las causas ya anotadas.

Los cruceros "Ministro Zenteno", y "Esmeralda", están en el Puerto Militar esperando la aprobación de los Presupuestos. Igualmente no podrá ser reparado el blindado "Capitán Prat", hasta muchos meses más, sino años.

PAPEL DE ESTOS BARCOS

Pero, decimos a nuestros interlocutores, ¿para qué van a servir estos barcos viejos?

—En las marinas de guerra, nos dicen, los buques viejos desempeñan un papel muy importante como auxiliadores de la flota de combate. Así vemos el caso en Inglaterra que durante la guerra europea utilizó todos los barcos viejos de más de 30 años. En Argentina en estos momentos también se ha pedido que los cruceros viejos no sean puestos en desarme a fin de que presten los servicios que deben prestar.

—¿Pero cuáles son esos servicios?

En tiempo de paz sirven para mantener el orden interno del país, evitándose así que los buques de la Escuadra de Combate se distraigan en cumplimiento de comisiones que no les permiten desarrollar los programas de ejercicios que ha de hacer apta la gente para la guerra.

En nuestro país—continúan nuestros informantes—ya se ha hecho costumbre ocupar los buques de guerra para resguardar el orden público en caso de huelga, especialmente en el Norte. En muchas ocasiones estas comisiones han durado tres, cuatro y seis meses, hasta un año, tiempo en que las unidades de la Escuadra de Evoluciones han debido permanecer en puertos en que no es posible practicar los ejercicios que debe ejecutar todo barco que se prepara para la defensa del país.

Reparados los cruceros viejos tendríamos nosotros barcos para mandar a los puertos en que el orden público fuera alterado sin necesidad de desmembrar la Escuadra Activa cuyas unidades no deben ser distraídas de su verdadero papel por ningún motivo.

En la guerra, estos buques viejos son mantenedores de bloqueos, convoyadores de transportes de tropa, no debilitando la Escuadra de combate.

Estos son sólo algunos ejemplos acerca del papel que desempeñan los barcos viejos en la marina de guerra nos dicen finalmente nuestros entrevistados.

SANTIAGO

Entre Cartagena y Llolleo debe hacerse correr un autocarril

ASI LO PIDEN LOS VECINOS DE ESOS PUEBLOS A LA DIRECCION DE LA EMPRESA DE LOS FERROCARRILES

(De nuestro Corresponsal, por Telégrafo)

SAN ANTONIO 17. — Los vecinos de Cartagena y Llolleo han presentado una solicitud a la Empresa de los Ferrocarriles, pidiéndole que haga correr un autocarril entre estos dos pueblos, en atención a que los caminos que los unen están intransitables. Este servicio resolvería la situación con buenas utilidades para la Empresa. — **Valenzuela.**

VALDIVIA

NOTICIAS SOCIALES DE VALDIVIA

(De nuestro Corresponsal, por Telégrafo)

VALDIVIA 17. — Se ha concertado el matrimonio del doctor don Arturo Gunher, con la señorita Lilly Cullen.

—Hoy se verificó el matrimonio de la señorita Elly Hausmann con el señor Federico Brunner y el del señor Otto Ziegele con la señorita Olga Stolzenbach.

—Un grupo de amigos ofreció hoy un almuerzo en el Club Alemán, a don Harocio Cornejo, ex-comisario de policía que va a fijar su residencia en Valparaíso. — **Barra.**

COLCHAGUA

Sobre el aspecto legal del asunto generado por la hacienda "Marinana"

HABLO AYER EL DIPUTADO SEÑOR CONTRERAS LABARCA

(De nuestro corresponsal, por telégrafo)

SAN FERNANDO, 17.— Hoy, a las 4 P. M. se reunieron en la sala municipal todas las instituciones de esta ciudad, para escuchar al diputado señor Contreras Labarca y a otros abogados, acerca del asunto para finiquitar las peticiones que se harán al Gobierno.—(Mesías).

EL PROMOTOR FISCAL DE QUILLOTA RESPONDE ALGUNOS CARGOS DEL GOBERNADOR

QUILLOTA 17. — En días pasados se publicó una nota dirigida por el Gobernador de Quillota al Promotor Fiscal del Departamento, señor Armando Arancibia, en que le formula cargos por la no contestación de algunos oficios y por la no observación de las instrucciones contenidas en ellos.

Este funcionario ha respondido últimamente al Gobernador levantando los cargos que éste le formulara en el oficio a que aludimos.

Con relación al primero de estos cargos, que se refiere a la no adopción de parte del Promotor Fiscal de ninguna medida con respecto a un oficio del Gobernador en que le denunciaba la existencia de algunas herencias yacentes y le pedía que tomara las providencias del caso, el primero de estos funcionarios manifiesta en su oficio de descargos que hizo la correspondiente presentación al Juzgado.

Con relación al segundo de estos cargos y que consiste en que el Promotor Fiscal no habría ejercitado la acción que le correspondía por una infracción al Decreto Ley 71, que denunciaba el Gobernador, expone el señor Arancibia que hizo la acusación correspondiente ante el Juzgado, y por otra parte el delito tenía atingencia con la Ley 1528, que no prescribe una intervención especial del ministerio público.

El tercero de los cargos dice que el Promotor Fiscal no cumplió con el acuerdo de la Junta de Beneficencia que le transcribió el Gobernador, de cobrar algunas cantidades adeudadas a esa institución por las Municipalidades del Departamento. El señor Arancibia manifiesta que no ha iniciado la acción correspondiente por no habérsele comunicado el monto de las sumas adeudadas. Una petición suya en este sentido fué contestada por el Tesorero Fiscal, diciéndole que ignoraba este dato.

Por otra parte el señor Arancibia ha recibido algunas comunicaciones de la Junta de Beneficencia en que esta corporación le agradece los desvelos que ha gastado en la cautela de sus intereses.

LOS SUMARIOS POR NAUFRAGIOS EN LA BAHIA

NUEVA REUNION DE LA CORTE NAVAL

En los círculos de la Marina Mercante Nacional se hacen los más variados comentarios acerca de las sanciones impuestas por la Dirección del Territorio Marítimo en la causa seguida por el naufragio del vapor "Araucanía", cuyo fallo de la Corte Naval, estando de acuerdo con el dictamen del Fiscal, responsabilizó al capitán del barco por no encontrarse a bordo durante el siniestro, a pesar de las señales oportunas de mal tiempo hechas en la Gobernación Marítima.

Se estima con fundamento, que la Dirección del Territorio Marítimo ha procedido dentro de la más estricta justicia, aplicando sanciones que consultan los reglamentos navales, como asimismo dejó constancia de la actitud observada por el piloto de la nave cuyas maniobras para salvarla fueron calificadas de excelentes.

NUEVA REUNION DE LA CORTE

El Fiscal empezó a conocer ayer del sumario sobre garreo del vapor "Brazilia" y hundimiento de embarcaciones provocadas por el mismo barco.

Continuará imponiéndose durante el día de hoy para dar su dictamen, quedando la causa lista para ser conocida por la Corte Naval.

En efecto, ésta será convocada mañana, a las 10 de la mañana, fallándose sobre la responsabilidad que afecta al capitán del "Brazilia" por no haber zarpado en la noche del temporal, a pesar de la orden que se le comunicó de la Gobernación Marítima. En el sumario queda esclarecida la causa que impidió que el barco saliera a capear el temporal, no pudiendo hacer funcionar sus máquinas.

ACCIDENTE AL "TALTAL"

El sumario por colisión del vapor "Taltal" contra los enrocados de los malecones, quedó cerrado el Sábado en la tarde, pasando para la vista del fiscal.

Este dictaminará probablemente el Martes próximo, con el objeto de que la Corte Naval se reuna el Miércoles y falle al respecto.

En este sumario se dejan completamente establecidas las causas del accidente al vapor, no logrando saber si la responsabilidad afecta al práctico que ejecutaba las maniobras de atraque o al ingeniero de guardia, por no haber respondido la máquina. También no puede llegar a la conclusión de que no hay responsabilidades por descompostura de las máquinas.

EL CASO DEL "MIRAMAR"

El sumario más largo de los que se han instruído últimamente es el del vapor "Miramar", pues ha habido necesidad que los declarantes prueben los hundimientos de varios molcadores y lanchas de que se culpa al barco.

Pero el Fiscal, a pesar del recargo de trabajo que ha tenido con motivo de los numerosos sumarios, tiene ya casi terminado el del "Miramar", siendo muy probable que quede cerrado a fines de la semana próxima.

En cuanto dictamine el Fiscal será convocada a la reunión la Corte Naval para que falle sobre:

a) Causas del naufragio;

b) Actitud del Primer Piloto, señor Rojas, en las maniobras de salvar el barco;

c) Ausencia del capitán.

Grace Line

Servicio rápido de pasajeros para Antofagasta Iquique, Arica, Mollendo, Callao, Salaverry, Talara, Balboa, Cristóbal y

NUEVA YORK

"SANTA ELISA"

saldrá de VALPARAISO el 21 de Julio, a la 1 P. M.

"SANTA LUISA" .. AGOSTO 4
"SANTA TERESA" .. AGOSTO 18
"SANTA ANA" .. SETIEMBRE 1.o

New Orleans and South American Steamship Co. Servicio mensual de vapores de carga desde New Orleans (EE. UU.) a puertos chilenos y vice-versa.

GRACE Y Cía. (CHILE S. A.)

HUERFANOS N.o 1189. — SANTIAGO

Cía. de Vapores

HAMBURGO SUD - AMERICANA

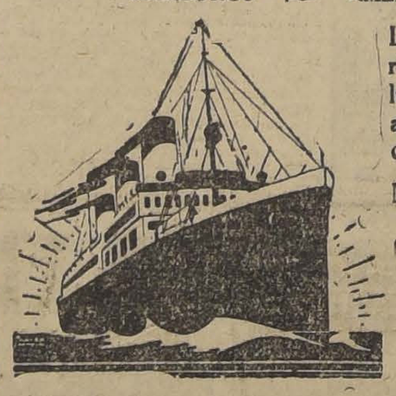

Líneas de Vapores rápidos y de gran lujo de Buenos Aires a Hamburgo, con escalas en:

MONTEVIDEO, SANTOS, RIO DE JANEIRO, LISBOA, VIGO, BOULOGNE, s/M., (Vía París)

PROXIMAS SALIDAS:

"CAP POLONIO" ..... 30,000 ton. 18 Julio 1926
"CAP NORTE" ..... 20,000 ton. 3 Agosto 1926
"MONTE OLIVIA" ..... 20,000 ton. 28 Agosto 1926
"ANTONIO DELFINO" .. 20,000 ton. 11 Setbre. 1926

(Gran crucero de turismo visitando todo el septentrional europeo y las regiones circunpolares),

AGENTES GENERALES:

WEBER & Cía.

SANTIAGO, GALERIA SAN CARLOS N.o 31

Sub-Agente en Santiago: A. Sala, Huérfanos 761

SOCIEDAD ANONIMA COMERCIAL BRAUN y BLANCHARD

Servicio de pasajeros y carga para el Norte y Sur del país. Salidas cada 21 días a Punta Arenas y semanales a Arica.

VAPOR "Valparaíso" 28 DE JULIO — con escala en Coquimbo, Huasco, Caldera, Chañaral, Taltal, Antofagasta, Mejillones, Gatico, Tocopilla, Iquique y Arica.

VAPOR "Tarapacá" 29 DE JULIO — con escala en San Antonio, Tomé, Talcahuano, Coronel, Corral, Puerto Montt, Castro, Quellón y Punta Arenas.

AGENCIA EN SANTIAGO

Blanchard y Puelma Ltda.— Huérfanos 1059.— Teléfono Inglés 4952.— Casilla 1123

VAPOR RAPIDO AL NORTE

El magnífico vapor de pasajeros «PERU» saldrá para COQUIMBO, HUASCO, CHAÑARAL, TALTAL, ANTOFAGASTA, TOCOPILLA, IQUIQUE, CALETA BUENA y ARICA.

EL MIERCOLES 21 DE JULIO A LAS 6 P. M.

Por fletes, pasajes y demás pormenores, verse con: H. DONOSO GEILLE, Galería Alessandri N.o 237 — CIA. TRASPORTES UNIDOS, Estado esq. Alameda, SANTIAGO

En Valparaíso: Soc. Anón. Marít. GONZALEZ, SOFFIA y Cía. Blanco N.o 903. 21—J

100 Remedios para el Reumatismo

Se ha venido indicando, —dicen los médicos,— sin que ninguno manifieste su eficacia en forma satisfactoria. La causa es bien explicable, por ser el reumatismo, como la gota, la arterio - esclerosis, la hipertensión arterial, los insomnios, el frío permanente, los vahidos y dolores de cabeza, la impotencia genésica, el abatimiento o depresión vital, la diabetes azucarada, la vejez prematura, etc., variados síntomas de una afección general, que por diversos motivos sobreviene al organismo humano, por lo común en la edad madura. El folleto gratuito:

"CULTIVO DE LA VIDA POR REJUVENECIMIENTO"

que puede pedirse al Laboratorio Cortés, Dominica 436, Casilla 3888, indica los medios seguros de librarse de estas penosas dolencias, recuperando una completa salud, intensa actividad y vigor juvenil.

SOCIEDAD MARITIMA Y COMERCIAL R. W. JAMES Y CIA.

LINEA DE VAPORES RAPIDOS DE PASAJEROS

FRESIA — Saldrá el MARTES 20 DE JULIO, A LAS 6 DE LA TARDE PARA: Coquimbo, Huasco, Caldera, Chañaral, Taltal, Antofagasta, Tocopilla, Iquique y Arica.

FLORA — Saldrá EL JUEVES 22 DE JULIO, A LAS 4 DE LA TARDE para Lota, Corral, Tomé y Talcahuano.

Por fletes, pasajes y demás pormenores verse con:

SOCIEDAD MARITIMA Y COMERCIAL R. W. JAMES Y Cía. Avenida Errázuriz 1014.—Teléfono Inglés 2652, Valparaíso

LUIS A. GONZALES G. Bandera 152.— Telégono Inglés. Bandera 152.— Teléfono Inglés

C. S. A. V.

SERVICIO MENSUAL A NUEVA YORK EN 18 DIAS

"ACONCAGUA" SABADO 31 DE JULIO A LAS 4 P. M.

con escalas en ANTOFAGASTA, IQUIQUE, ARICA, CALLAO, PAYTA y CRISTOBAL.

SERVICIO QUINCENAL A GUAYAQUIL (Ecuador)

"HUASCO" VIERNES 23 DE JULIO A LAS 6 P. M.

con escalas en Coquimbo, Antofagasta, Gatico, Tocopilla, Iquique, Caleta Buena, Arica y puertos peruanos.

SERVICIO QUINCENAL A PIMENTEL (Perú)

"MAIPO" VIERNES 30 DE JULIO A LAS 6 P. M.

con escalas en Coquimbo, Huasco, Caldera, Chañaral, Taltal, Antofagasta, Iquique, Arica y puertos peruanos.

VALPARAISO A PENCO, LOTA, TOME Y TALCAHUANO

SALIDAS DE VALPARAISO TODOS LOS MIERCOLES

COMPAÑIA SUD-AMERICANA DE VAPORES

WESSEL DUVAL y Cía. Huérfanos esquina Morandé. Agentes — Cía. TRASPORTES UNIDOS Estado esquina Delicias. Sub-Agentes.

COMPAÑIA CHILENA DE TABACOS

JUNTA GENERAL ORDINARIA DE ACCIONISTAS

Se cita a los señores accionistas a Junta General Ordinaria, para presentarles la Memoria y Balance de las operaciones de la Compañía, correspondientes al primer semestre de 1926, para el día 21 del presente mes, a las 3 P. M., en el local de la Cámara Central de Comercio, calle Blanco N.o 725.

PEDRO SANZ DE LA VEGA
Presidente

EL REGISTRO DE ACCIONISTAS quedará cerrado desde el 12 al 21 del actual, ambos inclusives.

EL GERENTE

Valparaíso, 9 de Julio de 1926. M—J

PUEDE DECIRSE QUE YA HAY ACUERDO ENTRE LOS PARTIDOS PARA VOTAR UN PROYECTO DE ACUERDO MODIFICANDO EL DEL SEÑOR ESPEJO

LOS CONSERVADORES ACEPTARON UNA MODIFICACION PROPUESTA POR LOS RADICALES A UN VOTO POLITICO PROPUESTO EN LA REUNION DE LOS COMITEES CELEBRADA EL SABADO.—POSIBLE REDACCION QUE SE DARIA A ESTE PROYECTO DE ACUERDO.—LOS LIBERALES DECLARARON LIBERTAD DE ACCION

Durante el día de ayer han continuado las gestiones alrededor del voto político presentado en la Cámara por el señor Espejo Pando.

En las últimas horas de la tarde de ayer se produjo acuerdo entre los conservadores para aceptar uno de los cuatro votos insinuados en la reunión de comitées celebrada el Sábado.

REUNION DE PARLAMENTARIOS CONSERVADORES

A las 5 de la tarde se reunieron los diputados conservadores en el Club del Partido.

El señor Rafael Luis Gumucio dió cuenta del motivo de la reunión y expresó que sería conveniente buscar un medio de armonía que diera por resultado un acuerdo entre los partidos para votar en la sesión del Lunes de la Cámara un voto modificando el del señor Espejo, con lo cual podría mantenerse la unión de los partidos políticos en la Cámara.

Después de un largo debate en el que intervinieron varios señores diputados, se acordó aprobar el voto conservador con la modificación que se había propuesto en la reunión de los comitées, esto es, cambiar las palabras "tiene confianza" por "espera".

Se autorizó al Comité Parlamentario del partido para que hiciera gestiones ante el Comité Radical para ponerse de acuerdo en este sentido y pedir la aprobación del voto en la reunión de comitées que se celebrará esta tarde en el Club Presidente Balmaceda, a las 5 de la tarde.

REUNION DE DIPUTADOS BALMACEDISTAS Y LIBERALES UNIDOS

Los diputados balmacedistas y los liberales unidos, se reunieron por separado en la Cámara de Diputados para ocuparse del voto del señor Espejo. Después de debatir largamente la cuestión, se acordó facultar a los respectivos comitées para que concurrieran a la reunión de esta tarde y propiciaran un acuerdo entre todos los partidos.

Los balmacedistas tendrían la idea de presentar un nuevo voto de transacción.

CONFERENCIA ENTRE RADICALES Y CONSERVADORES

El Comité Parlamentario Conservador, después de la reunión de diputados a que había concurrido, se trasladó al Club Radical, donde conferenció con el Presidente, señor Pedro Aguirre Cerda y con algunos diputados del partido, a quienes impuso del acuerdo a que habían llegado.

Después de esta conferencia, se nos aseguró que el acuerdo estaba tomado para votar un voto de transacción que diría más o menos lo siguiente

"La Cámara estima que es de urgencia proceder a la rápida solución de los graves problemas nacionales y "espera" que el Gobierno tomará las medidas y presentará los proyectos de ley necesarios para resolverlos".

LOS LIBERALES DOCTRINARIOS EN LIBERTAD DE ACCION

La Junta Ejecutiva Liberal Doctrinaria celebró una larga sesión en la que se discutió largamente la cuestión, llegándose a la conclusión de declarar libertad de acción para los parlamentarios del partido en la votación del proyecto de acuerdo que se votará mañana en la Cámara de Diputados, en vista de que en dos votaciones seguidas hubo empate de 7 a 7 votos, para apoyar y rechazar el voto.

REUNIONES DE LOS COMITEES

Como lo anunciamos, esta tarde, a las 5, se reunirán en el Club Presidente Balmaceda los comitées parlamentarios para ponerse de acuerdo sobre el proyecto de acuerdo que votarán mañana los diputados de los partidos unidos.

Centro de Acción y de Propaganda de la Juventud Demócrata

ACUERDA ADHERIR AL VOTO DEL SEÑOR ESPEJO PANDO Y RENDIR UN HOMENAJE AL FUNDADOR DEL PARTIDO, DON MAQUIAS CONCHA

Otros acuerdos

Ayer celebró el Centro de Acción y Propaganda de la Juventud Demócrata, la sesión a que había convocado a sus miembros para tratar importantes materias.

El secretario dió cuenta de las solicitudes de ingreso de los señores Luis Alegría M., Fernando Gómez R., Antonio Martínez y Armando Orellana.

El Centro desarrolló a continuación un debate sobre diversos puntos de organización de la juventud, de actualidad política y de propaganda, adoptando los siguientes acuerdos:

1.o Dejar en estudio, para una sesión próxima, un voto relativo al mayor rol que cabe desarrollar al Centro de Acción y Propaganda de la Juventud Demócrata de Santiago, en atención a su contacto y relaciones con todos los Centros de la Confederación Demócrata de Chile, y a que ha sabido mantener cohesionada y actuando a una apreciable cuota de miembros de la juventud demócrata.

2.o Manifestar su adhesión al voto propuesto por el diputado don Augusto Espejo Pando que afecta al actual Ministerio, por cuanto este Centro y el Congreso de la Juventud Demócrata han representado anteriormente la absoluta impotencia del Gabinete para afrontar con éxito los problemas más elementales del país. El Centro de la Juventud Demócrata de Santiago, expresa al mismo tiempo, que el actual régimen de Gobierno presidencial no satisface los principios y derechos democráticos al permitir que se mantenga en el poder un Ministerio que no cuenta con las simpatías del Parlamento, ni de la opinión pública."

3.o Aprobar la siguiente resolución sobre la sentencia contra los ciudadanos Sacco y Vanzetti "El Centro de Acción y Propaganda Demócrata de Santiago, eleva su protesta ante las autoridades yanquis por la sentencia de muerte dictada en el proceso Sacco y Vanzetti, y une su voz a la del proletariado universal, que en nombre de altos principios de justicia, pide la revisión del proceso y la revocación de la pena". (Moción de los señores M. Eduardo Encina y Serafín Soto).

4.o Rendir un homenaje al fundador don Malaquías Concha, en el próximo aniversario de su muerte, instaurando, de acuerdo con los Centros y la Confederación Demócrata de Chile, la Semana del Maestro.

Sobre la venta de terrenos salitrales a la comunidad "Tana"

DECLARACIONES DEL DIRECTORIO DE LA COMUNIDAD

"El Mercurio" de ayer 17, publica algunas informaciones de Valparaíso, obtenidas según se dice de "personas entendidas" sobre el proyecto de ley de venta de terrenos salitrales a la comunidad "Tana".

Han transcurrido más de cinco años de estudios minuciosos sobre dicho proyecto de ley. Lo han apoyado todos los Ministros de Hacienda a quienes ha tocado intervenir en su discusión; el proyecto fué redactado por el senador señor Eduardo Opazo Letelier; aprobado por la Comisión de Hacienda del Senado con las firmas de los señores Eduardo Opazo Letelier, Ricardo Valdés, Ramón Briones Luco y Enrique Zañartu Prieto; en Agosto de 1923, le prestó su aprobación el Senado; pasó a la Cámara de Diputados y fué informado unánimemente por la Comisión de Hacienda en Mayo de 1924, con la firma de los señores Alejandro Rosselot, Francisco Garcés Gana, Abraham Leckie, Guillermo Azócar, Carlos de Castro y Joaquín Irarrázaval; se han oído informes favorables de la Delegación de Salitreras, de un perito Ingeniero nombrado por el Gobierno, y hoy está pendiente el proyecto de un nuevo examen de la Comisión de Salitre de la actual Cámara.

No se nos ocurre qué mayor rigor y estudio se puede exigir.

Hay error visible al suponer que la Comunidad pretende terrenos en la Pampa Waltter expresamente excluída del negocio. Sobre otra Pampa de que se habla en la información, posiblemente se refiera a la misma que un señor aseguró a la Comunidad que era conocida y le propuso no hacer público este hecho siempre que se le diera una participación.

La Comunidad rechazó terminantemente estas proposiciones. Además, acentúa la situación moral el hecho de no haber de común sino el nombre de "Tana" en los antecedentes que exhibía dicho señor, y absoluta disconformidad con los límites de los terrenos a que se refiere el proyecto de ley.

Aunque las proposiciones y su real alcance fueron hechos verbalmente, tenemos cartas de dicho señor. En una de ellas dice: "en el caso presente bastaría un aviso en la prensa de este puerto o la capital, o una presentación al Gobierno para suspender la tramitación de la concesión de la Comunidad "Tana"... "He esperado hasta ahora confiando en que Uds. habrían de reconocer el beneficio que les reportaría un arreglo con nosotros; pero lo razonable es no perder el tiempo, ahora que no existe Congreso, y es por esto que antes de dar ningún paso, he querido dirigirme una vez más a la Comunidad..."

Se asegura que los terrenos a que se refiere el proyecto de ley son riquísimos. Hasta el día de hoy no se han efectuado cateos definitivos; hay solamente reconocimientos hechos exclusivamente por la Comunidad, y, por consiguiente, es desconocida la única base posible para afirmar o negar la existencia de una riqueza salitral. Dicho sea de paso, es la Comunidad "Tana" quien va a proporcionar los fondos para los cateos, y perderá no menos de cinco millones de pesos en esa operación, si no hay base de negocio.

Sobre el precio de venta, las informaciones publicadas son erróneas.

Desde luego, no es toda la Pampa la que se da en venta a la Comunidad, sino la mitad de ella; por el quintal de salitre existente en esta mitad, debe pagar, además de los derechos de exportación, siete y medio y diez centavos oro por quintal; debe construir un ferrocarril con costo de muchos millones de pesos, que quedará a beneficio fiscal sin pago alguno; construir obras de aducción de agua; de puerto, etc.

Se dice que en el remate último hubo lotes que se vendieron a precios muy subidos. El caso citado es el de un conocido industrial salitrero, quien pagó el más alto precio registrado en la historia del salitre por un pequeño lote colindante con su oficina de elaboración, y para impedir la pérdida total de ella, pues había quedado de pára por el agotamiento de sus terrenos. Fué una operación financiera más que un negocio salitrero corriente.

En cambio, en el mismo remate citado, los dos lotes de Huara fueron rematados por el precio de 19 1|2 centavos oro. La Comunidad pagará en cambio, por el quintal de salitre, la suma de 41 1|2 centavos oro, tomando en cuenta la cuota por las obras que hace, y la parte en dinero que paga, precio superior al término medio obtenido por el Fisco por quintal métrico en los remates salitrales habidos entre 1882 y 1924.

Se trata de precio medio, por cuanto que la calidad del salitre que se le entregará será media, y no la mejor.

Una reflexión para terminar: se habla de la crisis salitrera: se han cerrado oficinas; se indica que es indispensable rebajar los derechos de exportación de salitre, y están sin trabajo miles de individuos en la Zona Norte del país. En esta situación, un grupo de chilenos pide catear a su costa una Pampa, (supongamos la conocida); gastar en tal operación sobre cuatro millones de pesos; si hay salitre, solicita explotar la mitad de la Pampa, quedando para el Fisco la otra mitad; ofrece construir un ferrocarril, etc., y por último, pagará por el salitre existente un precio que corresponde con exceso al término medio de otras ventas. ¿Qué obstáculo se puede poner a este negocio?

Ahora, si los cateos indican que no hay salitre explotable, la Comunidad perderá los millones que los capitalistas chilenos han reunido para realizar el negocio, y el Fisco no perderá ni un sólo centavo.

EL DIRECTORIO.

LA JUVENTUD BALMACEDISTA HA INICIADO UN ESTUDIO SOBRE LA REFORMA DE LA ENSEÑANZA PUBLICA

SE DEBATIO EXTENSAMENTE LA ACTITUD DEL GOBIERNO CON RESPECTO A LOS ASUNTOS INTERNOS DE LA CAJA DE EMPLEADOS PUBLICOS

(VERSION OFICIAL)

Se abrió la sesión a las 6 1|2 P. M. de ayer.

Presidió el señor Alvaro Urrutia, haciendo de secretario el señor pro-secretario, don Germán Paliá. Se dió lectura al acta de la sesión anterior, siendo aprobada. Entrándose a la orden del día, fué discutido el voto de censura presentado por el señor Carlos Martínez contra el secretario señor Emilio Alvarez, quien después de hacer una ligera exposición su autor retiró el voto dejando constancia que lo consideraba injusto para el señor Alvarez y que por lo demás no era su ánimo entorpecer la labor de la mesa directiva.

En seguida se trató de otro punto de la tabla; la crisis de la instrucción pública. El señor Martínez, entre otros, hizo una extensa exposición sobre este tópico, terminando el señor asambleista por hacer indicación en el sentido de que quedara facultada la mesa para acercarse al señor Julio Prado Amor y a otros pro-hombres especialistas en la enseñanza, a fin se sirvan dar conferencias sobre este problema.

El señor presidente contesta al señor Martínez manifestándole que la mesa tendrá el mayor interés de solicitar estas conferencias por estimarse que es de suma actualidad y de imprescindible importancia para el país.

Algunos señores asambleistas en vista que el resto de la orden del día se encuentra copada por el debate abierto desde varias sesiones sobre la Caja de Empleados Públicos y Periodistas hacen indicación porque sea prorrogada hasta finalizar este importante debate, siendo así acordado.

Abriéndose debate sobre este punto pendiente el señor Alvaro Urrutia Gazmuri, inició su discurso haciendo un resumen de sus observaciones anteriores, lo irrefutable de sus argumentaciones y llamó especialmente la atención sobre un hecho muy singular, o sea el decreto aparecido en la prensa sobre la misión que se le ha querido encomendar al director de la Caja, señor Manuel Novoa y fundamentada en causales sin importancia sería para el Gobierno mismo.

Puso de relieve lo infantil del decreto como lo considera la opinión sería del país, considerándolo absolutamente improcedente desde el punto de vista de la buena y correcta administración y que así no se daba muestra de competencia gubernativa y estimó que ese hecho requería una inmediata fiscalización y un antecedente más para una interpelación parlamentaria.

Más adelante señaló la insistencia con que algunos elementos extraños a la Caja, puesto que no son imponentes, y ajenos del todo a una política sana y honrada habían estado desarrollando con el fin de alejar al propio autor de esa grandiosa ley de beneficio social.

Después de una serie de consideraciones totalmente documentadas, el orador termina su interesante disertación proponiendo un voto que fué aprobado por aclamación.

El voto dice así:

"El Centro Liberal Democrático considerando que las instituciones que desarrollan una labor de beneficio individual y colectivo deben ser prestigiadas y sostener a los hombres de mérito que se encuentren al frente de ellas;

Acuerda:

1.o Hacer pública declaración que la Caja a pesar de encontrarse en organización, ha prestado grandes beneficios a sus asociados.

2.o Reconocer públicamente en el señor Manuel Novoa al inquebrantable luchador, a cuyo trabajo y sacrificio se debe esa obra monumental, denominada **Caja Nacional de Empleados y Periodistas**; y

3.o En presencia del curioso e improcedente decreto firmado por el Ministro del Interior y de la actuación de una Comisión especial que hasta ahora no ha encontrado cargo alguno contra el señor Director, ni ha tomado iniciativa para inhabilitar la presencia de este funcionario, declara que el Gobierno, sin razón alguna de importancia, se ha extralimitado en sus funciones".

Durante el debate que dió lugar el voto presentado por el señor Carlos Martínez pidió segunda discusión, no habiendo lugar a ella por no contar con el apoyo que exige el reglamento y en virtud de un voto previo presentado por el señor Víctor Cuevas pidiendo preferencia para dar término a este debate.

Antes de terminar la sesión el señor Armando Cisternas se refiere al voto presentado por el diputado señor Espejo Pando haciendo indicación para que la asamblea solicite de su Comité parlamentario el estudio de dicho voto, considerándolo oportuno en vista de que algunos Ministros no cuentan con el apoyo de la opinión nacional y manifestar esta opinión a S. E. el Presidente de la República.

En vista de lo avanzado de la hora quedó en tabla la indicación del señor Cisternas, levantándose la sesión a las 9 1|2 P. M.

Ayer celebró sesión el Centro de Propaganda Radical

Con numerosa asistencia de directores, celebró sesión ayer tarde el directorio de esta colectividad. Abierta la sesión se dió cuenta de algunas solicitudes de admisión, y de la labor desarrollada por la Comisión de Conferencias. Pronto hablarán en la Tribuna inaugurada por el Centro, el presidente del Partido, don Pedro Aguirre Cerda, el diputado señor Contreras Labarca, el Senador don Aurelio Núñez Morgado y otros conferencistas sobre tópicos científicos y económicos.

Se acordó definitivamente celebrar la gran Convención de la Juventud Radical los días 17, 18 y 19 del mes de Setiembre próximo. Se nombraron, al efecto, las respectivas comisiones que han de tener a su cargo la propaganda y los trabajos preparatorios. Se dirigirán comunicaciones a provincias a fin de que los respectivos centros nombren sus representantes.

Los días de sesión ordinaria del Directorio serán en adelante los Jueves a las 6 y media.

Por fin, sobre la publicación de un periódico, se nombró una comisión que ha de estudiar su financiamiento y dará cuenta de su cometido en la próxima sesión del Directorio.

PARTIDO DEMOCRATA

LEGION DEMOCRATA, SAN DIEGO 347 — El próximo Miércoles a las 9 P. M. en los salones del "Hogar Democrático", dictará una importante conferencia sobre "Las leyes tributarias", el ex-Senador por Santiago don Guillermo M. Bañados.

EL SENADOR AQUILES CONCHA DICTA HOY UNA CONFERENCIA EN EL TEATRO CONDELL. — Hoy a las 10 de la mañana dictará una conferencia en el Teatro Condell el Senador por Santiago, don Aquiles Concha, en la cual disertará sobre actualidad política y problemas económicos e industriales del país.

La entrada es gratis y se invita a todos los vecinos de la sétima comuna Providencia, concurran a oír la palabra, autorizada del Senador Concha.

CENTRO GUERRILLEROS DE LA DEMOCRACIA "FRANCISCO J. LIRA". — Hoy a las 3 y media P. M., en Lira 863, se seguirá la asamblea amplia a que han sido citados todos los socios en general para tratar y finiquitar lo relacionado con la administración del Centro y en seguida del 12.o aniversario del Centro para lo cual hay un proyecto.

Se advierte que se sesionará con el número que asista aunque llueva.

ACTO CULTURAL EN LA 3.a COMUNA. — Excelente acogida ha tenido entre los demócratas de esta comuna, el acto literario-musical, conferencia y baile social, que con todo entusiasmo viene preparando el Comité Político, para el Domingo 25 del presente, en su local social, ubicado en San Pablo 2485 (Centro de Propaganda Demócrata Moisés González.)

El Presidente del Partido, Senador don Luis Enrique Concha, disertará en este acto sobre "El programa de la Democracia", tema que ha sido recibido con general aceptación de parte de los correligionarios de esta Comuna.

Han ofrecido desinteresadamente su concurso conocidos artistas obreros de la capital, tales como Lucho Barra, Luciano López, Gustavo Silva, Matus del Olmo, Alejandro Miranda y varios otros.

—Cita a asamblea general para hoy a las 5 de la tarde, en San Pablo 2485 (Centro de Propaganda Demócrata "Moisés González", a todos los demócratas de esta comuna, con el objeto de tratar varios asuntos de suma importancia para su buena marcha.

CENTRO DE PROPAGANDA DEMOCRATA MOISES GONZALEZ. — La comisión de fiestas de este Centro cita a los señores directores a sesión hoy Domingo 18 a las 4 P. M. con el fin de tomar los últimos acuerdos relacionados con la velada literario-musical y baile-social que realizará en el local de nuestra institución la 3.a Comuna Portales en honor de su directorio.

CLUB DEMOCRATA "LA IGUALDAD". — Cita a sesión de directorio para hoy Domingo a las 2 y media P. M.

HOY SE REUNE LA CONFEDERACIÓN DE PROPAGANDA DEMOCRATICA. — Los delegados permanentes de los Centros Demócratas de Santiago y de provincias ante la asamblea general de la Confederación Democrática de Chile, están convocados a sesión ordinaria para hoy, a las 3 y media P. M. en el local de la secretaría.

EL DIRECTORIO GENERAL DEMOCRATA APRUEBA LOS PODERES DE LOS DIRECTORES GENERALES DE LA JUVENTUD. — En su última sesión el Directorio General Demócrata, dió término a la aprobación de los poderes otorgados por la Confederación de Propaganda Demócrata de Chile, en representación del 2.o Congreso Nacional de la Juventud, a los señores Luis A. Mardones, Luis A. Aravena y Antonio Guerra Corona, que fueron elegidos directores generales por esa asamblea en conformidad al acuerdo de la pasada Convensión del Partido sobre el particular.

Los nuevos directores generales concurrirán a la sesión de hoy de la asamblea de delegados de Centros ante la Confederación.

EL JABON HIGIENICO ESPECIAL ES UN BUEN JABON

TIRE A UN LADO EL HILO Y LA AGUJA!!

Mrs. Cross' Nu-Way MENDING FLUID

Líquido "NU WAY" PARA ZURCIDOS INVISIBLES Y PARA PARCHAR

Absolutamente el único medio de zurcir bien: medias, sedas, y toda clase de géneros, 10 veces más rápido que con hilo y aguja.

El tubo para más de 500 zurcidos invisibles o parches: CINCO PESOS. Por correo: SEIS PESOS.

Descuentos especiales a los comerciantes

HECTOR PEÑA L.
Edificio Ariztía, 5.o Piso— Santiago

ASALARIADOS

HOMENAJE A MATEOTTI. —Hoy a las diez de la mañana se efectuará en el Teatro Imperial, San Diego frente a Santiago, la asamblea pública que, como un homenaje al socialista italiano Mateotti, ofrece la USRACH.

Esta asamblea será presidida por el diputado Alzamora y harán uso de la palabra los señores: Ayala, Luis (Diputado), Eugenio González R., Federico Fernández, Eduardo Sierralta, Manuel J. Manresa y otros.

Como de costumbre la asamblea principiará a las diez en punto para terminar a las doce, la entrada será completamente libre.

SESION EXTRAORDINARIA DE DIRECTORIO. — Para continuar tratando cuestiones políticas de interesante actualidad se reunirá hoy a las cuatro de la tarde extraordinariamente el Directorio de la USRACH. Especialmente se les encarece la asistencia a los señores parlamentarios.

ASAMBLEA DEPARTAMENTAL. —Esta tarde a las seis se reunirá en asamblea general los pertenecientes a esta colectividad política para organizar definitivamente la asamblea departamental.

VELADA EN EL TEATRO CONDELL. — El Jueves 28 del presente, se efectuará en el Teatro Condell la velada que viene preparando la Sección de la Comuna de Providencia con el objeto de reunir dinero para costear la jira al Sur que hará una comisión especial de este partido.

Junta Central Radical

Mañana Lunes, a las 6.30 P. M., sesionará esta colectividad política para seguir tratando de los asuntos pendientes de las sesiones anteriores. Se encarece la asistencia.

La Asamblea Radical sesiona hoy

Cítase a sesión extraordinaria para hoy Domingo 18, a la Asamblea Radical de Santiago, para tratar del voto del señor Espejo Pando.

Esta sesión será muy concurrida, pues asistirán varios parlamentarios, que desean hablar sobre este asunto. Hora de costumbre.

EL CRIADERO DE ARBOLES DE SANTA INES

ruega a los interesados en plantaciones, se sirvan pasarle sus órdenes cuanto antes, a fin de que puedan ser atendidas cumplidamente. Dirigirse a la Administración, Nos, o a la Agencia General, Huérfanos 1157, Casilla 1417, Santiago.

(DE "LA UNION" DE VALPARAISO

Las enfermedades de trascendencia social hacen estragos en el país

EN LAS PROVINCIAS DEL SUR SE HAN ORGANIZADO COMITEES DE AUTORIDADES Y MEDICOS PARA COMBATIR ESTOS MALES

Anoche llegó a Valparaíso un delegado de la Liga Chilena de Higiene Social que viene a ponerse en contacto con las autoridades y los médicos de este puerto, a fin de intensificar los trabajos de propaganda educativa contra las enfermedades de trascendencia social, que están causando tantos estragos.

LA OBRA EN PROVINCIAS

El delegado de la institución mencionada acaba de realizar una jira por las provincias del Sur, desde Puerto Montt hasta Santiago y de la obra realizada han dado cuenta los diarios en forma amplia y detallada.

En Puerto Montt, Osorno, Valdivia, Temuco, Concepción y demás capitales de provincias, las autoridades han respondido a esta acción de la Liga, convocando reuniones de médicos a fin de organizar un plan de trabajo.

Los médicos, encabezados por los Intendentes, han constituído a su vez comitées de propaganda encargados de dar conferencias periódicas en los centros obreros e industriales, con proyecciones cinematográficas; se ha abierto policlínicos para esas enfermedades; se ha dejado grandes stocks de medicamentos; y se ha repartido con profusión los folletos instructivos.

UNA CRUZADA DE SALUD PUBLICA

La Liga Chilena de Higiene Social, prepara una verdadera cruzada de salud pública. Se está preparando actualmente la jira de un tren sanitario que recorrerá todo el país, llevando a los directores y médicos de la institución, con personal suficiente de enfermeros, practicantes y conferencistas; material escrito de propaganda y toda una colección de valiosas películas educativas que proceden del Departamento de Sanidad de los Estados Unidos.

Conjuntamente con esta obra de propaganda se hará también obra práctica, suministrando el medicamento a quien lo necesite.

EN VALPARAISO

El delegado de la Liga conferenciará hoy con el señor Intendente de la provincia, con el señor Director General de la Armada y con los médicos, a fin de iniciar los trabajos en la provincia.

Según sabemos, hay el propósito de preparar para la semana entrante una gran velada en uno de los teatros de la ciudad, a la que concurrirán los directores de la Liga y en la que se dictará una conferencia y se proyectará la cinta cinematográfica titulada: "¿Cómo se lo diré a mi hija?", que dice relación con la educación de las mujeres y las niñas.

LA ACCION DE LOS TRAFICANTES

Además de la necesidad de ir en auxilio de los afectados por los males sociales que, según las estadísticas últimas, alcanzan al 75 u 80 por ciento, ha determinado también esta iniciativa urgente y enérgica de la Liga, la acción que vienen desarrollando los traficantes.

A raíz de la clausura de los lenocinios en virtud del Código Sanitario y de los resultados obtenidos con su aplicación precipitada, porque no se han dado a las autoridades sanitarias los recursos previos que eran de rigor, los traficantes se han constituído en Santiago en una verdadera y amplia organización con grandes recursos y tratán de ejercer influencias en el Gobierno y en el Parlamento, para conseguir la derogación lisa y llana del título IV del mencionado Código.

Han llegado hasta enviar representantes a provincias para obtener también la organización o federación de sus colegas con el fin de hacer una mayor presión.

Por su parte, la Liga Chilena de Higiene Social ha levantado una encuesta entre los médicos de todo el país, y como resultado de ella se ha vigorizado el memorial que fué presentado al Gobierno haciendo constar la necesidad de defender el Código y complementarlo con las modificaciones que requiere para llegar a la abolición del vicio comercializado.

Y en torno de esta obra de la Liga, se han agrupado los médicos y las autoridades en las condiciones ya dichas.

Con grandes FACILIDADES DE PAGO

ofrece ternos y sobretodos la "COOPERATIVE SASTRERIA", Agustinas 877. Casimires importados, forros de primera, corte irreprochable, a precios sin competencia.

VISITE NUESTRA CASA Y SE CONVENCERA

No olvidarse: 877 Agustinas 877

POR LEJOS QUE Ud. VIVA, ESTARA LA MAESTRA ALLI

Es ese el objeto de NUESTRA ENSEÑANZA POR CORRESPONDENCIA

SOLICITE FOLLETOS

GRATIS

a la señora A. Pallarés de Alfonso

En la casa donde hay una alumna nuestra, sin más gasto, y sólo observando a la que estudia, pueden aprender varias personas más. Así es de fácil el procedimiento. Así es franca la forma en que se presenta.

¿Tiene Ud. varias hijas? Inscriba una, y con eso se sabrá mañana en varios hogares cosas tan útiles.

Este Instituto no se dedica a acreditar un nuevo "Corte y Confección".

Su mérito consiste en enseñar en un mes lo que necesitaba un año, siendo su costo relativo al poco tiempo que lleva. Igual en los demás cursos.

Y no se considere Ud. lejos. A todas partes llega el correo.

LO MODERNO SE IMPONE

MARAVILLA LA RAPIDEZ Y LA PERFECCION CON QUE APRENDEN NUESTROS MILES DE ALUMNAS

CONVIENE A USTED SER PRONTO UNA DE ELLAS.

ERIQUELME 534 Instituto "Corte Práctico El Profesor" CASILLA 615 SANTIAGO

No hay horarios, ni para qué salir de casa. Nuestras alumnas dedican a estos estudios los momentos que no precisan dedicar a otra cosa. Por eso tenemos alumnas que atienden personalmente varios hijos, otras que van al colegio y otras que atienden a su empleo.

Inscríbase en Corte, señora. No deje de adornarse con este conocimiento, señorita.

Después corte las ropas y délas a coser, o córtelas y cósalas, o enseñe a otras.

De todos modos, Ud. cosechará beneficios. Y éstos serán tan importantes como Ud. quiera o como Ud. necesite que sean.

CURSOS FACILES, BARATOS, EFICACISIMOS

C. y CONFECCION (Modas)

SOMBREROS

REPUJADO

PIROGRABADO

Si Ud. desea complementar el buen gusto de su hogar inscríbase en alguno de los cursos decorativos, y verá salir de sus manos infinidad de objetos de adorno, que serán en su viviendo detalles de exquisito gusto. Desde una sencilla billetera a un hermoso mueble decorado, la variedad es infinita.

Ud. misma quedará maravillada de la facilidad con que llegará al dominio de tan hermosas manualidades.

Son conocimientos artísticos que imprimen a la educación de la mujer un sello de elevada distinción.

5% ANUAL

ABONAMOS SOBRE DEPOSITOS EN NUESTRA SECCION DE AHORROS

SE ABREN CUENTAS DESDE $ 10.--
ENTREGAMOS Libretas PERSONALES

BANCO ANGLO SUD AMERICANO Ltdo.
BANDERA ESQ. AGUSTINAS, SANTIAGO

"AHORRAR ES PROGRESAR"

DIPLOMACIA. — El señor Pedro I. Reyes, Encargado de Negocios de Colombia, y la señora Delia Izquierdo de Reyes, recibirán a la colonia colombiana el Martes próximo, 20 del actual, con motivo de la celebración del 116.o aniversario de la Independencia de Colombia.

En la tarde, de 6 a 8.30, recibirán al Cuerpo Diplomático y a todas sus relaciones oficiales y sociales, en los salones del Club de Señoras, Compañía 1263.

CONSEJO NACIONAL DE MUJERES. — Ayer se efectuó con todo éxito la conferencia del doctor Illanes, en el Consejo Nacional de Mujeres.

Con gran entusiasmo, elocuencia y convicción, el señor Illanes expuso las causas de la mortalidad infantil y la influencia importante y decisiva de la mujer para combatirla.

Todas las personas que lo escucharon se retiraron muy agradecidas de su gentileza y de sus sabios consejos y enseñanzas.

MATRIMONIOS CONCERTADOS. — Ha quedado concertado el matrimonio de la señorita Julia Zúñiga Cabello con el señor Ernesto Valenzuela Muñoz.

—Ha quedado concertado el matrimonio de la señorita Anita Moreno García con el señor Eduardo Arriagada Fernández.

EN EL CLUB DE SEÑORAS.— Esta tarde, a las 6 en punto, se exhibe en el cine del Club de Señoras la hermosa cinta "El Templo de Venus".

Tienda "Protección al Trabajo Femenino". — Mañana Lunes habrá a disposición del público una hermosa collección de cojines finamente confeccionados por las señoras exponentes, y a precios muy convenientes. Hoy, Domingo, estará abierta esta tienda hasta las 12.45.

Clases. — Las personas que deseen inscribirse en los diferentes cursos que funcionan en este Club pueden pasar a la secretaría.

Canosos?

EL ENEOL le teñirá las canas del negro al rubio. El único que da resultado en los cabellos claros.

Puede usted teñir sus canas sin miedo de cambiar de color del cabello, como ocurre con todas las otras tinturas.

SALONES DE APLICACION Y VENTA

Peluquería Loubat.

SAN ANTONIO 208

Teléfono 676

BAILE USTED

El baile es parte de la buena educación y un complemento que se hace indispensable para desempeñarse dignamente en toda reunión social. Si usted no sabe y desea aprender, consulte hoy mismo al conocido profesor práctico y el de más actualidad. **Prof. M. AGUILAR, Egaña 570 (Entre San Isidro y Carmen).**

PUEDO AFIRMAR

Que la señora o señorita que le compra una vez calzado a Morel, San Antonio 85, le comprará siempre.

EN EL FANCY.—

ASPECTO DE ALGUNAS MESAS TOMADO DURANTE LA REUNION DE MODA DE AYER

SEÑORITA ANITA MORENO GARCIA, CUYO MATRIMONIO CON EL SEÑOR EDUARDO ARRIAGADA FERNANDEZ HA QUEDADO CONCERTADO AYER. HIZO LA VISITA DE ESTILO LA SEÑORA SARA FERNANDEZ DE ARRIAGADA

(Estudio Llaguno)

A CALIFORNIA. — Por el vapor "Anyu Marú" se dirige hoy a San Francisco de California el señor Eric Rosenqvist, distinguido joven de Valparaíso que va los Estados Unidos para ingresar a la Escuela de Agricultura de la famosa Universidad de Kerkeley, California.

NACIMIENTO. — Ha nacido Felipe Larraín Fernández, hijo de don Pedro Pablo Larraín G. M. y de la señora Rebeca Fernández de Larraín.

RECEPCION. — En la tarde de hoy se llevará a efecto la recepción que ofrece a sus relaciones la señorita Julia Velasco Moreno, en su residencia de la calle Merced.

EN EL SALON DE TE "LONDRES. — Con una concurrencia numerosa se han llevado a cabo las reuniones de este elegante y confortable salón de té de la calle Ahumada, cuya asistencia aumenta de día en día, haciéndose ya reducido para contener sus habitúes.

Las comodidades que ofrece, su ambiente especial y el espléndido servicio con que ha sido presentado desde el primer día, han contribuído poderosamente a afianzar la concurrencia de este simpático punto de reunión, sobre todo en las horas del té, de cuatro a seis de la tarde, en que la ejecución de un programa musical novedoso y atrayente contribuye a aumentar el entusiasmo de la asistencia.

EXPOSICION ARTISTICA. — Próximamente se abrirá en la calle Moneda N.o 840, una exposición de objetos de arte, de los cuales es autor el señor Poli Quezada. Dado el exquisito gusto de este joven artista, le auguramos un franco éxito.

FALLECIMIENTOS. — A medio día de ayer ha dejado de existir en nuestra capital, después de una corta enfermedad, el señor Enrique Aldunate del Canto.

Su fallecimiento, que será una dolorosa sorpresa para el vasto círculo de sus relaciones, significa el desaparecimiento de una persona leal y caballerosa, que en todo momento supo imprimir a sus actos un sello de rectitud y seriedad.

Sus funerales se efectuarán mañana, a las 10 A. M.

—Ha dejado de existir en San Felipe el señor Fernando Cabrera Muñoz, a la edad de 17 años, después de sufrir con cristiana resignación una cruel enfermedad. Doblemente sentida será para su familia y relaciones esta pérdida, dado las cualidades de inteligencia y carácter que adornaban al joven Cabrera, que lo hicieron acreedor al cariño y aprecio de cuantos le conocieron.

—En la tarde del Viernes último falleció en Londres la señora James A. Scrymser, esposa del fundador de la empresa All América Cables. Sus funerales se efectuarán mañana en la Grace Church de esa ciudad.

La señora Scrymser desempeñó al lado de su esposo, fallecido también hace algunos años, un importante papel en el desarrollo de los servicios del All América Cables. De ella partieron numerosas iniciativas tendientes a la obtención del mejoramiento de la situación de los empleados de la Empresa.

SEÑORITA MARIA MONTT VIDELA, CUYO MATRIMONIO CON EL SEÑOR CARLOS SILVA HENRIQUEZ QUEDO CONCERTADO AYER

Consejos de la Comtesse Ivon

SIEMPRE LLENO DE ELEGANTES.— Se dice que nuestro gran mundo es voluble, caprichoso, inconstante y que abandona con la misma facilidad que le dispensa, sus favores un paseo, un teatro, un lugar de reuniones sociales; sin embargo, tenemos un caso de constancia, porque siempre mantiene como su centro predilecto **La Luncheonette, Estado al lado del** Teatro Imperio, atraída, sin duda, por las deliciosas bebidas y golosinas, que tan admirablemente presenta.

FANTASIO SE DARA BELLE-
La belleza es un don diario del cual todas las mujeres desean gozar; las que han sido favorecidas necesitan conservarlas, las otras desean aparentarlas. A unas y otras les conviene usar los productos **Alack** y especialmente la Crema Ideal, para conservar la eterna belleza, y el **Capillar Alack** para embellecer el cabello; ambas las vende la **Casa Fantasio, Ahumada 345, esquina Pasaje Matte,** Ensáyelas y se convencerá.

CUIDE ESA TOS.— Los fríos y la humedad de este invierno tan crudo, están produciendo entre otras calamidades, una epidemia de enfermedades bronquiales; el mejor medio de combatirlos es con el **Antitox Richter,** que vende la **Botica Gamboa, Portal Mac-Clure, esquina Merced.** Es específico especial para tos rebelde, tuberculosis incipientes y toses de los niños. (A base de Tiocol y bálsamos pectorales).

¡EL OJO!— Es la primera lección del silabario, como indicando que es lo más importante, lo más delicado, lo que debemos cuidar con más esmero por ser el órgano más maravilloso. Si siente la menor afección o molestia, diríjase al consultorio gratuito del **Instituto Optico de Rotter, Ahumada 268,** y se evitará muchos sufrimientos.

¡GLORIA!— En estas mañanas frías, cuando se toma en el desayuno una deliciosa taza de cacao, se siente uno transportado a la gloria, y de ahí vino que se le diera este nombre al famoso **Cacao peptonizado "Gloria",** alimento exquisito, nutritivo y tonificante, con que se deleitan niños, ancianos y convalecientes. Se prepara en un instante con sólo agregar agua hirviente a la crema formada por la leche condensada, cacao desgrasado, peptonizantes y extracto de malta, Pídalo en todas las boticas y almacenes. Es especial para viajes al Norte, donde no hay leche.

ARTICULOS DE PLAQUE.— Santiago está invadido de artículos de plaqué, pero sólo hay un representante directo de las más célebres marcas francesas de Christofle, Angentor, Dixon y Alpaca: es la **Casa Delux del señor Mauricio Gasman, Pasaje Matte 58.** Tiene preciosos estuches completos de cubiertos y gran variedad de piezas sueltas que vende a precios muy convenientes y con especiales facilidades de pago.

COMTESSE IVON.

EL BAILE DE ANOCHE EN LOS SALONES DEL CLUB HIPICO. — A la serie de festejos con que la colonia francesa residente y nuestro mundo social han celebrado el aniversario del 14 de Julio, debemos agregar el gran baile realizado anoche en los salones del Club Hípico.

Con este motivo los amplios salones de la casa social del Club Hípico presentaban anoche el más hermoso golpe de vista.

COMIDA. — Don Carlos García de la Huerta ofreció anoche una comida a un grupo de su relaciones en los comedores del Club de la Unión.

LA SOCIEDAD BACH PRESENTA A LA EXIMIA CANTANTE RUSA MDME. EUGENIA SCHOSTAKOVSKY. — Es muy raro ver un programa compuesto con un sentido artístico y de buen gusto tan completo como el del concierto de Madame Schostakovsky, organizado por la Sociedad Bach, para el Miércoles 21 de este mes, en el Teatro Municipal.

La señora Schostakovsky, para quien la prensa de Petrogrado, París, Roma y Buenos Aires ha tenido elogios unánimes y entusiastas, nos presenta cinco autores rusos: Mussorgsky, Rimsky, Korsakov, Borodin, Gretchaninov y Balakirev, escogiendo los trozos que dan, en su conjunto, una gama completa de interpretación lírica.

Empezando por el estilo clásico, como "Las Octavas" de Rimsky—Korsakov, la tierna y sentimental "Primula" de Gretchaninov que es la canción de una floresta primaveral y luego, pasando a la romanza de estilo puro, como "Si oigo tu voz..." de Balakirev a canciones dramáticas y trágicas como el "Canto del bosque oscuro" de Borodin, la "Adivinación de Marta" de Mussorgsky y el canto de los bateleros del Volga, que es todo un grito de dolor y angustia.

Acompañará a la eximia cantante en el piano la señorita Julia Pastén, nuestra gran ejecutante. Eso es otro mérito de la Sociedad Bach, que ha querido presentar un conjunto altamente artístico.

Aprenda a Bailar

Moderno, con distinción, elegancia y rápidamente con los ases de la enseñanza Juan Valero y señora T. Parada, profesores que enseñan los bailes según las normas y auténticas novedades y tal como se baila en Europa y N. América. Moda y EXITO: Onda Chilena Moderna. Estudio VALERO, para familias, tres salas. Clases privadas, CASTRO 706.

Crema Oxigenada

MACKER

RADIO OXIGENADA

M. C. R.

La exquisita crema de las damas elegantes.

No más feas

La persona más fea se pondrá bonita al momento, usando la Maravillosa Leche de Rosas de Werck, Crema de la Reina de Hungría, Rojo Líquido de Werck, Leche Ideal de Werck y los fragantes polvos de la Reina de Hungría de Werck.

Pedirlos a Daube y Cía y en todas las boticas de la República.

FUNICULAR SAN CRISTOBAL

En la tarde de hoy Domingo habrá un servicio especial, gratis, de autobuses entre el puente de Pío IX (en reparación) y la estación del Funicular, para facilitar el acceso al cerro del numeroso público que en estos días va a gozar del espléndido panorama de las cordilleras nevadas y del valle de Santiago.

Santiago, 18 de Julio de 1926.

L. GERENTE.

HARINA LACTEADA CORTES

LA ULTIMA PALABRA

Unico alimento COMPLETO para niños.

Distribuidores:

TEATINOS 254

SI Ud. QUIERE comprarse un Hudson de verdadera OCASION

vea en la calle DIECIOCHO N.o 745

uno que vale

$ 15,000

REALIZO

Pieles, Abrigos de Revillon Fréres, Trajes de baile, vestidos de Patou Jenny, Madeleine Blanche, Lebourier Renée, etc Carteras, guantes.

NOTA.— Aviso a mi distinguida clientela que me he cambiado de Lastarria 158 a

MERCED 368

No bote los envases del Aceite Monte Carlo. Guárdelos y canjéelos por lindos premios en Bandera 684.

AUTO

FORD, modelo Sedan, en perfecto estado, se vende de ocasión.

SAN ISIDRO 142

SERRA

Gran Realización de PIELES

Por fin de temporada sigue la gran realización de toda nuestra existencia a la mitad de su valor.

Todos los artículos están rigurosamente rebajados en un

50 % DE SU VALOR REAL

PALETOES de nutria Australia, largo 1 mt.	$ 750
PALETOES de nutria Australia, largo 1 m. 10	780
PALETOES de nutria Australia, clase extra, largo de 1 m. 15 a 1 m. 20	980
PALETOES de la mejor nutria de Canadá, que es igual a la de Hudson, con godett, largo de 1 m. 05 a 1 m. 10	890
PALETO de Schvret, largo 1 mt.	650
PALETO de imit. Kolinsky, largo 1 mt.	550
PALETO de petit gris luxtre, largo 1 mt.	2.000
PALETO de Murmell Vison, clase extra, largo 1 m. 20, talle grande	2.200
PALETO de Astrakán legítimo, largo 1 m. 10, que vale 3,500 pesos, ahora solamente	2.300
CAPA de nutria de Canadá, larga hasta el ruedo	870
ECHARPE de Kolinsky legítimo, largo 2.30	950
ECHARPE de Skungs de Canadá, largo 2 m. 20	1.100
ECHARPE de Murmell Vison, largo 2 mt.	380
ECHARPE de Vison de Rusia, largo 2 mt.	350
ECHARPE de Nutria fina, largo 2 mt.	300
ECHARPE de topo legítimo, largo 2 m. 20	550
ZORROS Renard de Alaska legítimos, tamaño grande a	380

Contamos con un gran surtido de pieles para adornos, que también realizamos a la mitad del precio.

Esta oportunidad, que es única, debe ser bien aprovechada por el público que hasta hoy no ha podido adquirir una piel, por las continuas lluvias, a un precio económico.

"Peletería Catedral"

1484 — CATEDRAL 1484 — CASI, ESQUINA DE SAN MARTIN

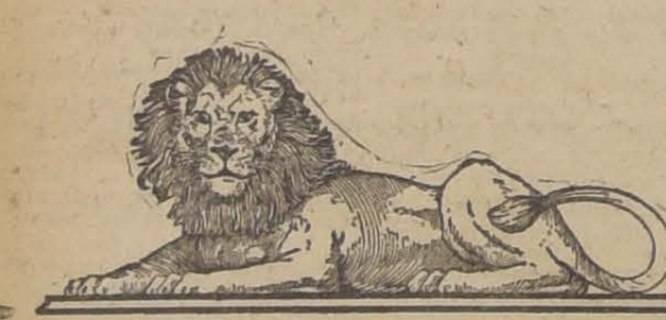

ANGLOTEX

"Los mejores casimires del mundo"

EL GARRON

HOY DOS GRANDES BAILES

SAN ANTONIO 741 TARDE Y NOCHE

ORQUESTA RISPOLI

El campeón chileno en bailes de resistencia

Sr. OSMAN MERCADO

empezó a bailar ayer a las 7 P. M., para tratar de batir el récord mundial.

NO OLVIDE QUE EN EL CURSO DEL MES PROXIMO PODRA USTED CONTAR EN SU CASA CON EL PRODUCTO

MILKO

(M. R.)

o sea con la leche desecada más pura y sana que es dable obtener.

Después de la buena leche materna, MILKO es el alimento soberano para devolver la salud y las fuerzas a los niños enfermos y para evitar muchos trastornos y enfermedades a los niños sanos.

Para las personas débiles o convalecientes, MILKO es un alimento de fácil digestión y de un gran poder nutritivo.

A nuestros suscritores

les agradeceremos se sirvan hacernos saber por teléfonos (Central 3113-3114) cualquiera deficiencia que noten en el servicio de su suscrición

LA EMPRESA.

SPLENDID HOY

DIRECCION: MAX GLÜCKSMANN

3 P. M. GRAN MATINEE INFANTIL

LA EMOCIONANTE PELICULA DE AVENTURAS

JUSTICIA SALVAJE

Creación del inteligente perro "PEDRO EL GRANDE"

Y LAS DOS GRACIOSAS COMEDIAS "¡TENGA CUIDADO!" y "EL POBRE ERA TAN SIMPLE"

6.15 y 9.45 P. M.

GRANDIOSAS EXHIBICIONES DEL GRAN FOTODRAMA QUE HA MERECIDO LAS MAS CALUROSAS FELICITACIONES

¡JAQUE AL REY!

CREACION DE LA HERMOSA ACTRIZ

MARION DAVIES

LA ACTRIZ DE MAYOR POPULARIDAD EN LOS ESTADOS UNIDOS.

LA SUPREMA AVENTURA QUE LLENO TODA LA VIDA DE

MARIA TUDOR

PRINCESA DE INGLATERRA Y REINA DE FRANCIA

$ 5 — Precio excepcional, por tratarse de una obra extraordinaria en el verdadero sentido de la palabra y por su elevado costo. —

—:— PARAMOUNT. —:— EXCLUSIVIDAD: MAX GLÜCKSMANN.

MARTES 20

El intenso Drama de PAUL HERVIEU

La Carrera de la Antorcha

(La Course du Flambeau)

Superproduccion P. CONSORT PARIS

Creación de la genial GERMAINE DERMOZ

Exclusividad Max Glucksmann

POLITEAMA

Matinée doble: "UNA HIJA DE LUJO", por la bella AGNES AYRES, y la magna creación de FRED THOMPSON "A GALOPE TENDIDO".
Selecta: "ENTRE LA TIERRA Y LAS NUBES".

REPUBLICA

Matinée doble: "EL TORBELLINO DEL AMOR" y la gran creación de FRED THOMPSON, "A GALOPE TENDIDO".

ESPECIAL Y NOCHE EN AMBOS TEATROS, LA GIGANTESCA PRODUCCION PARAMOUNT de CAPA y ESPADA Por MARION DAVIES

"¡JAQUE AL REY!"

ODEON

Matinée doble: "DIXIE LA FAVORITA", con el clásico más emocionante registrado hasta la fecha por el cine, y "ENTRE LA TIERRA Y LAS NUBES", con sensacionales hazañas de aviación.

ELECTRA

Matinée doble: "ENTRE LA TIERRA Y LAS NUBES" y la bella comedia dramática "EL SUAVE CRUJIR DE LA SEDA".

ESPECIAL Y NOCHE EN AMBOS TEATROS, LA MAGNA OBRA DE ARTE PARAMOUNT, CREACION SUPREMA DE GLORIA SWANSON

"LA IMPOSIBLE"

VIAJEROS. — Por el expreso de hoy se dirige a Valparaíso, para dirigirse a Tacna, acompañado de su esposa, el señor Félix Torres Torres.

—Se encuentra en esta capital, procedente de Calera, la señora Raquel Silva de Silva Holman, acompañada de su hijita Emma.

—Pasan una temporada en Santiago las señoritas María Antonieta e Hilda Weisser Sampaio.

—De Arica ha regresado el Abogado de la Comisión Plebiscitaria, don Rafael Balbontín.

—Procedente de Cauquenes ha llegado a Santiago, el Dr. Simeón Espinoza.

ENFERMOS. — En la Clínica Alemana ha sida operada la señorita Felicitas Salazar J.

—Se encuentra enfermo de gravedad el señor J. Manuel Saavedra Albarracín.

TE. — Con motivo de su onomástico, la señorita Carmela Carvallo Ovalle ofreció un gran té a un grupo de sus relaciones sociales.

Asistieron las siguientes señoritas:

Carmela Carvallo Ovalle, María Gacitúa Tillmans, Aída Andonaegui, Asenjo, Mimí Devés Gillián, Teresa Andonaegui Guzmán, Olga Costa Klammer, Aída Purcell Winter, Eugenia Castro Huici, Laura Carvallo Ovalle, Leonor Antonich Vásquez, Blanca Marín Vargas, Isabel Antoncich Vásquez, Julita Beckquer Germain, J. Luisa Poisson Fontaine.

IN MEMORIAM. — Mañana, 11.o aniversario del fallecimiento de la señora Melania Montero de Vega, se oficiará una misa por el eterno descanso de su alma, en el convento de San Francisco, a las 9 A. M.

PARTE MATRIMONIAL. — Circula el siguiente:

"José Valencia Guzmán participa su matrimonio con la señorita Emilia Maggi Villegas, efectuado privadamente en casa de la novia".

POLVO GABY DE COLD CREAM

MUSICA

UNA NUEVA AUDICION DEL TENOR CARLOS SANTELICES

Un franco éxito constituyó la audición ofrecida al público de la capital por el tenor señor Carlos Santelices Lantaño, en la tarde del Viernes pasado, en el Teatro Municipal.

En vista del resultado obtenido, el señor Santelices ha acordado dar un nuevo recital, con un programa nuevo, que se adapte especialmente a sus condiciones vocales, en el cual figurarán los trozos más conocidos de ópera, y cuya ejecución permitirá confirmar la idea que nuestro público se formó en el primer concierto del notable "divo" chileno.

LOS CONCIERTOS DE AYER

En la tarde tuvo lugar en el Teatro Municipal la undécima audición de la orquesta municipal. El programa se compuso de una sinfonía de Dvorak y del Concierto de Bortkinricz, obras ambas ejecutadas ya en anteriores audiciones y que constituyeron nuevamente un brillante éxito para Armando Palacios y Armando Carvajal.

En el Club Alemán se desarrolló en la noche un concierto sinfónico bajo la dirección del señor Theo Jung y con el concurso de la pianista señora Ella Hartwig, y de la soprano señora Martha Fonck.

El interesante programa, en el cual figuraban algunas obras que se iban a ejecutar por primera vez en Chile, fué cumplido en todas sus parte con especial brillo y lucimiento.

El final del primer acto de la ópera inconclusa Loreley, de Mendelssohn, dió ocasión a la señora Martha Fonck, para lucir sus especiales condiciones vocales y su magnífica escuela de canto.

La señora Ella Hartwig ejecutó el Concierto de Grieg, para piano con acompañamiento de orquesta en forma brillantísima, como pocas veces hemos oído en esta capital, recibiendo entusiastas aplausos del auditorio.

Se dió término a la velada con un trozo del músico danés Niels Gade, para coro mixto y orquesta, que fué ejecutado en forma irreprochable.

Ya en otras ocasiones hemos manifestado que la orquesta de aficionados del Club Alemán que dirige el señor Jung es un conjunto disciplinado y homogéneo que nada tiene que envidiar a los mejores conjuntos profesionales. La audición de anoche no hizo sino confirmar ampliamente nuestra anterior opinión.

En realidad, el halagüeño resultado obtenido se debe en gran parte a la especial preparación del señor Theo Jung, que reune todas las cualidades que hacen un buen músico y un buen director de orquesta, condiciones que por lo demás todos le reconocen y que le valieron que se le encomendara con muy buen acuerdo la dirección de la orquesta de aficionados del Club de La Unión.

J. C.

La orquesta sinfónica municipal

Hoy Domingo 18, la Sinfónica Municipal dará su concierto que hemos venido anunciando desde hace tiempo.

Este concierto promete alcanzar un brillante éxito, pues la forma cómo ha sido ensayado, lo atestigua de antemano.

El programa elaborado para etsa tarde a las 3.30 P. M. es el siguiente:

1.a Parte

1. Dvorak, Sinfonía N.o 5 (Nuevo Mundo).
   a) Adagio Allegro molto.
   b) Largo.
   c) Scherzo. (Molto vivace).
   d) Allegro con fuoco.

2.a Parte

1. Dubois. Fantasía para arpa y orquesta. (Solista señora P. de Grazioli.
2. Wagner, Maestros cantores.

Aarón Walfisch, mañana en el Setiembre

Mañana Lunes tendrá lugar en el Teatro Setiembre la primera presentación ante el público chileno de Aarón Walfisch, que la dedica a la colonia israelita de la capital.

Aarón Walfisch nació en la República Argentina pero desde la temprana edad de dos años fué llevado a Europa. Desde muy joven sintió una viva vocación por el teatro al que ha consagrado toda su existencia.

Ha actuado en Londres, Estados Unidos, Río Janeiro, Buenos Aires y Rosario. Las críticas están de acuerdo en llamarlo un gran trágico.

Entre nosotros dará una temporada en los teatros Setiembre y Esmeralda. El estreno de mañana se hace con 'La muerte civil'.

Teatro Santiago

MATINEE, "EL PAIS DE LAS CAMPANILLAS". — VERMOUTH Y NOCHE, "LA REINA DEL FONOGRAFO"

La compañía de operetas Soler-Vela ofrecerá hoy, como día festivo, tres interesantes funciones, llevándose a escena las obras más celebradas en la temporada. Así, en la matinée se pondrá en escena "El país de las campanillas", picaresca opereta de Lombardo que viene representándose desde el debut de la compañía con singular aceptación. En ella intervienen sobresallentemente, Pierrette Fiori, Melano, Ureta y Garrido, secundados en forma eficiente por las coristas bailarinas.

Las funciones vermouth y nocturna, se harán con la hermosa opereta "La reina del fonógrafo", en la que tienen una actuación descollante Pierrette Fiori, y Garrido. Como se sabe, esta obra tiene una bella partitura y su libreto es muy ameno e interesante.

Teatro de La Comedia

MATINEE, VERMOUTH Y NOCTURNA, "COSAS DE MEXICO" Y "MEXICO LINDO"

La compañía mexicana de revistas que actúa en La Comedia con entusiasta aceptación, estrenó en sus funciones de ayer la revista en seis cuadros de César Sánchez, música del maestro S. Sánchez, directores ambos del conjunto mencionado.

AMPARITO AROZAMENA

El público recibió con vivas muestras de aprobación esta nueva obra típica, que tiene sobre las revistas ya conocidas muchos valores de mayor originalidad y de gracia.

Hoy irá "México lindo", en las tres funciones: matinée, vermouth y nocturna, acompañada de la revista de gran éxito "Cosas de México", que también cuenta con la actuación de toda la compañía.

La audición poética de Aurea Narval

En nuestros círculos artísticos y sociales se ha recibido con interés el anuncio de la audición poética que ofrecerá en el escenario del Municipal la celebrada intérprete Aurea Narval, cuya presentación reciente en el Club de Señoras, constituyó un verdadero acontecimiento. Para su audición del Miércoles 28, Aurea Narval ha seleccionado un programa novedoso e interesante, pues constará con composiciones de los poetas hispanos y americanos más inspirados. Así, recitará poesías de Amado Nervo, Almafuerte, Pezoa Véliz, Santos Chocano, Carriego, Vicente Nería, Emilio Carrere, Curro Henríquez y Rubén Darío.

Género chico al Santiago

En vista de la grata acogida que logró la Compañía José Palmada en su última temporada de género chico, en el Teatro Santiago, la empresa ha resuelto la rentree de este simpático conjunto para fines del presente mes, con lo que se dará una nueva oportunidad a los aficionados a la zarzuela española a disfrutar de muy agradables espectáculos.

Palmada ha permanecido fuera de la capital en una fructífera jira artística que ha alcanzado hasta Tacna y su reaparación la hará con un repertorio enriquecido por muchas novedades de interés y por otras tantas reprises que no alcanzó a montar en su reciente estada entre nosotros. Será una temporada a precios ropulares y del mayor interés.

Ultimas funciones de los Salazar en el O'Higgins

Hoy se despide del público del O'Higgins la troupé acrobática de los hermanos Salazar, después de haber hecho buen número de funciones con general aceptación.

Actuará en matinée, vermouth y noche y presentará los mejores números de su repertorio.

LOS PROGRAMAS DE HOY

TEATROS

COMEDIA.—(Huérfanos 1180).—Compañía de revistas mexicanas).—Matinée, tarde y noche: "México Lindo" y "Cosas de México".

SANTIAGO.—(Merced 847).—Compañía Soler-Vela.—Matinée: "El país de las campanillas". Tarde y noche: "La reina del fonógrafo".

CINES

ALHAMBRA.—(San Antonio esquina Monjitas).—Matinée: "Cenizas de venganza" y cómicas. Tarde y noche: "Gente bien".

AMERICAN CINEMA.—(Arturo Prat esquina de Alonso Ovalle).—En transformación.

APOLO.—(Victoria frente a Juan Vicuña).—Matinée: "El bombero heroico" y "Oro y plomo". Tarde y noche: "La pequeña Anita Rooney".

ATENAS.—(Maestranza 1035).—Matinée: "Oro y plomo" y "El bombero heroico". Tarde y noche: "Alas de juventud".

AVENIDA.—(Vicuña Mackenna 624).—Matinée: "La pequeña Anita Rooney" y programa cómico. Tarde y noche: "El bailarín de mi mujer".

AVENIDA MATTA.—(Avenida Matta 618).—Matinée: "El diablo santificado" y "El sonso jugador". Tarde y noche: "Cenizas de venganza".

BRASIL.—(Brasil esquina de Huérfanos).—Matinée: "Con la muerte al anca" y programa cómico Universal. Tarde y noche: "Amor incompatible".

CINEMA STAR.—(Avenida Recoleta 3434).—Matinée: "Cenizas de venganza" y cómicas. Tarde y noche: "Gente bien".

COLISEO.—(Arturo Prat y Avenida Matta).—Próxima reapertura.

COLON.—(Plazuela Ecuador).—Matinée: "El ídolo indio", "El sonso jugador", "Alberto en dificultades" y "Un amigo mudo". Tarde y noche: "Jack" y "La sombra de media noche".

DELICIAS.—(Delicias esquina San Alfonso).—Matinée: "El ídolo indio", "El sonso jugador", "Sobre ruedas que vuelan" y "Toda carrera". Tarde y noche: "Cenizas de venganza" y "El ídolo indio".

DIECIOCHO.—(Dieciocho 14).—Matinée: "Voluntad triunfante", "La gran ciudad", "El vuelo de Buster" y "Siempre el último". Tarde y noche: "Madame Sans Gene".

ELECTRA.—(Catedral esquina Sotomayor).—Matinée: "El suave crujir de la seda" y "Entre la tierra y las nubes". Tarde y noche: "La imposible".

ESMERALDA.—(San Diego 1035).—En reconstrucción.

EXCELSIOR.—(Independencia 1070).—Matinée: "A la manera americana" y "El bombero heroico". Tarde y noche: "Alas de juventud".

FERROVIARIO.—(Exposición 155).—Matinée: "Manolo está casado", "Voluntad triunfante", "Atada por toda la vida" y "Pura y simple". Tarde y noche: "Ganada y perdida".

FRANKLIN.—(San Diego 2015).—Matinée: "El ídolo indio", "El vaquero ruboroso" y programa cómico Universal. Tarde y noche: "La francesita" y "El club de los solteros".

HIPPODROME CIRCO.—(Artesanos 725).—Matinée: "El bombero heroico" y "Acusado de robo". Selecta: "El castillo del amor y de la muerte". Tarde y noche: "El ídolo indio y "Tres viejos apolillados".

IMPERIAL.—(San Diego 1344).—Matinée: "El pueblo que olvidó a Dios" y 18.o programa cómico. Tarde y noche: "Jack".

IMPERIO.—(Estado 239).—Matinée: "Cenizas de venganza" y cómicas. Tarde y noche: "La lisonja", por Margarita de la Motte y John Browers.

INDEPENDENCIA.—(Independencia 373)—Matinée: "El halcón de los mares" y programa cómico Universal. Tarde y noche: "Madame Sans Gene".

IRIS.—(Castro 1303.—Matinée: "El castillo del amor y de la muerte", "El reo" y "Telón rápido". Tarde y noche: "Ceniza de venganza".

LATORRE.—(Delicias 3734).—Matinée: "Al borde del desierto" y "El bombero heroico". Tarde y noche: "El aplauso del mundo".

MINERVA.—(Chacabuco 780).—Matinée: "La pequeña Anita Rooney" y "Pasado por agua". Tarde y noche: "En nombre del amor" y "El premio a la honradez".

MUNDIAL.—(Plazuela Imagro).—Matinée: "El ídolo indio", "El sonso jugador", "Sobre ruedas que vuelan" y "Toda carrera". Tarde y noche: "Jack" y "La sombra de media noche".

ODEON.—(Barroso esquina San Pablo).—Matinée: "Dixie, la favorita" y "Entre la tierra y las nubes". Tarde y noche: "La imposible".

OLYMPIA.—(Huérfanos).—Tarde y noche: "Don Juan de Austria".

O'HIGGINS.—(San Pablo esquina Cumming).—Matinée: "El ídolo indio", "El club de los solteros" y variedadedes de Los Salazar. Tarde y noche: "El jardín de la alegría" y variedades por Los Salazar.

POLITEAMA—(Portal Edwards).—Matinée: "A galope tendido" y "Una hija del lujo. Selecta: "Entre la tierra y las nubes". Tarde y noche: "Jaque al rey".

PRINCIPAL.—Ahumada 162).—Matniée, tarde y noche: "La tragedia de los Habsburgos", por María Corda.

PROVIDENCIA.—(Kanuel Montt 4860).—Matinée: "El castillo del amor y de la muerte" y "Días de circo"; vermouth y noche: "El bailarín de mi mujer", por María Corda.

REPUBLICA.—(Avenida República 239).—Matinée: "A galope tendido" y "El torbellino del amor". Tarde y noche: "Jaque al rey".

ROGELIO UGARTE.—(Plaza Bogotá).—Matinée: "El vaquero ruboroso", "El bombero heroico" y programa cómico. Tarde y noche: "El diablo santificado".

SALA ORIENTE.—(San Francisco 173).—Matinée: "Moneda corriente" y 18.o programa cómico. Tarde y noche: "Un café en El Cairo".

SETIEMBRE.—(Delicias 404).—Matinée: "Con la parca al anca" y programa cómico Universal. Tarde y noche: "El jardín de la alegría".

SPLENDID.—(Huérfanos 1060).—Matinée: "Justicia salvaje" y programa cómico. Tarde y noche: "Jaque al rey".

VICTORIA.—(Huérfanos esquina San Antonio).—Matinée: "Con la muerte al anca" y programa cómico Fox. Tarde y noche: "La mariposa dorada".

YUNGAY.—(Plaza Yungay).—Matinée: "Don Juan de Austria" y 19.o programa cómico. Tarde y noche: "Cuando una mujer ama".

TEATRO SANTIAGO

EMPRESA ERNESTO BOUQUET

Compañía de Operetas en Castellano SOLER-VELA

HOY—Domingo 18 de Julio—HOY

Matinée a las 3. La picaresca opereta

"EL PAIS DE LAS CAMPNILLAS"

Vermouth, a las 6. Noche, a las 9.30: Gran éxito de la compañía.

"LA REINA DEL FONOGRAFO"

Martes: Nota estreno de la zarzuela

"Los Gavilanes"

OPEL -- OPEL -- OPEL

El automóvil Opel, traído de Alemania, cuyo motor de fabricación insuperable, es muy apropiado para excursiones, por su resistencia.

FROILAN FERNANDEZ M.

Vendedor autorizado.

CASILLA 6020 SANTIAGO

GRAN LIQUIDACION DE MEDIAS

Por cuenta de una gran fábrica europea, se liquidará desde el Lunes 19 de Julio y durante todo el mes de Julio, una gran partida de MEDIAS alrededor de 1,000 docenas; esas MEDIAS no han sido retiradas de la Aduana por varios comerciantes; se venderán DIRECTAMENTE al público, desde un par, en la

PELETERIA «LA SANTIAGUINA»

MONJITAS 847, ENTRE 21 DE MAYO Y SAN ANTONIO

en los siguientes precios:

MEDIAS mercerizadas, par	$ 3.00
MEDIAS extra, id.	$ 3.50
MEDIAS hilo Escocia	$ 4.50
MEDIAS velo de hilo	$ 5.50
MEDIAS velo hilo finísimo	$ 6.00

POR MAYOR DESDE TRES DOCENAS, UN DESCUENTO ESPECIAL

SI Ud. NECESITA HACER PLATEAR NIQUELAR O DORAR CUALQUIER OBJETO

en vez de recorrer todo Santiago, diríjase a los GRANDES TALLERES DE GALVANOPLASTIA Y COMPOSTURAS de la BRONCERIA

JOSE BOVE e HIJO.-San Antonio 46.

TELEFONO 47. — (EDIFICIO BLANCO).

No todas las cremas de toilette conviene a cualquier cutis indistintamente

POR CHARLOTTE ROUVIER

Es lógico que así sea, porque acontece con el cutis lo que pasa con cualquiera otra parte del cuerpo humano: hay para cada persona un índice eminentemente individual, y según el cual lo que es bueno para unos no da resultado para otros y esto cuando no es totalmente contraproducente. Y si a esto se agrega que muchas de las cremas ofrecidas en el país han sido preparadas sin tener en cuenta las especiales condiciones del clima local, se comprende cómo no resulten dichas cremas de benéficas consecuencias para aquellas mujeres aspz imprudentes que las han empleado sin antes haber reflexionado sanamente. Para remate, recuérdese que ninguna de estas cremas es mercolizada.

En cambio, la cera pura mercolizada, sencilla substancia que se halla en toda farmacia o perfumería de una cierta categoría, tiene la inapreciable virtud de convenir a todos los cutis, pues su especial constitución hace que pueda servir para todo tipo de tez, tanto para los claros como para los oscuros, para los finos como para los gruesos, siendo de notar que es especialmente indicada para el clima de los países suramericanos. Todas las noches, antes de acostarse y después de haberse lavado, hay que hacer un masaje de la cara, cuello, descotè, brazos y manos, extendiendo una ligera capa de cera mercolizada, que, después del masaje, se deja durante toda la noche, para ser retirada a la mañana siguiente, con un poco de agua tibia. Después de unos cuantos días de este tratamiento, se constata que el cutis ha sido enteramente renovado, pues la cera mercolizada provoca el desprendimiento de la gastada y muerta cuticula exterior de la piel y hace que el nuevo cutis suave, terso y lozano, que toda mujer posee debajo del viejo, venga a relucir a la superficie con el destello propio de una epidermis tierna y joven.

CACAO PEPTONIZADO "GLORIA"

NO HAY MEJOR, NI MAS AGRADABLE, NI MAS CONVENIENTE. Pruébelo y no comprará otro.

(A base de leche condensada, extracto de malta, cacao desgrasado, peptonizantes, etc). Pídalo en almacenes y boticas.

NO ES LA RECLAME LA QUE LLENA DE GENTE DISTINGUIDA LOS TEATROS DE SANTIAGO SERRA, SINO LA MAGNIFICA CALIDAD DE SUS ESPECTACULOS

MUNDIAL y COLON

Gálvez 447 — Plaza Almagro — Teléfono 257. Matadero

San Pablo esq. Teatinos — P. Ecuador — Teléf. 2904. Central

PRESENTAN EN ESPECIAL 6.15 Y NOCHE 9.30, UNA

Doble Función Gigante

EL CONMOVEDOR ACONTECIMIENTO

El poema más tierno y más emocionante que Ud. ha visto en su vida

DEDICADO A LAS MADRES

Honda tragedia de dolor subrehumano interpretada por el rival de

EL PIBE, JEAN FOREST

JACK

Y LA VIBRANTE NOVELA DE PASION, LUJO, MISTERIO Y GRANDES EMOCIONES DE TRAMA INTRIGANTE Y SENSACION. — SUPER CREACION DE LOS GRANDES ASTROS:

ALICE LAKE, STUART HOLMES y HELEN FERGUSEN

La SOMBRA de MEDIA NOCHE

Matinée del Mundial a las 2 - Función super gigante - Episodios 1, 2, 3 y 4 de "El Idolo Indio", por William Desmond Grace Cunard y Elena Sedgwick; Franklin Farnum en "Sonso Jugador" y las cómicas "Sobre ruedas" y "A toda carrera" || Matinée del Colón a las 2.30 — Función formidable — 2.a Función de la serial campeón del año, "El Idolo Indio"; Franklin Farnum en "Sonso Jugador" y las cómicas "Alberto en dificultades" y "Un Amigo Mudo".

DELICIAS

San Alfonso esq. de Alameda — Teléfono 293. Estación

PRESENTA EN ESPECIAL 6.15 Y NOCHE 9.30, EL

Suceso Gigante y Arrebatador

EN DIEZ GRANDIOSOS ACTOS DE PASION, CELOS, VENGANZA Y HEROISMO — FASTUOSA CREACION DE LA DIOSA DE LA EMOCION:

NORMA TALMADGE-CENIZAS DE VENGANZA

Matinée a las 2.30 — Función super gigante — Ep. 1, 2, 3, y 4 de "El Idolo Indio", por W. Desmond, Grace Cunard y Elena Sedgwick; Franklin Farnum en "El Sonso Jugador" y las cómicas "Sobre ruedas que vuelan" y "A toda carrera"

Teatro COLISEO Arturo Prat y Avenida Matta PROXIMAMENTE REABRIRA SUS PUERTAS, COMPLETAMENTE TRASFORMADO, SIENDO EL MAS GRANDE, LUJOSO Y COMODO DE SANTIAGO

TEATRO Avda. MATTA

Av. Matta frente San Isidro

MATINEE GRANDIOSA, A LAS 2 1|2.

RODOLFO VALENTINO Y NITA NALDI, en

El Diablo Santificado

Y

CANILLITA, PERIODISTA

ESPECIAL DE GRAN MODA, A LAS 6.15 — PLATEA NUMERADA — NOCHE, 9.30, ESTRENO DE UNA PRECIOSA PELICULA

NORMA TALMADGE y CONWAY TEARLE, en

CENIZAS DE VENGANZA

Cómo pagan las mujeres y cómo olvidan a los que después de darles hasta la propia libertad, cayeron en desgracia por culpa de ellas.

OBRA DESARROLLADA EN LA ALTA NOBLEZA DE FRANCIA.

NOTICIAS CINEMATOGRAFICAS

TRES FUNCIONES EN EL IMPERIO; ESTRENO DE "LA LISONJA", POR MARGARITA DE LA MOTTE Y JOHN BOWERS

Muy concurridas prometen estar las tres grandes funciones que la Sala Imperio anuncia para hoy. En matinée se exhibirá por última vez la grandiosa película histórica titulada "Cenizas de venganza". Esta cinta ha obtenido éxitos clamorosos, pues se trata de la más brillante creación de la genial actriz Norma Talmadge, quien aparece en ella secundada por los famosos actores Conway Tearle, en el papel de galán, y Wallace Beery, en el de malvado. La acción de la obra se realiza en Francia bajo el reinado de Carlos IX. Terminará la matinée con algunas películas cómicas que serán una novedad para el mundo infantil y la gente de buen humor en general. En especial y noche se estrena una gran película social titulada "La lisonja". Como su título lo indica, esta película plantea la tesis de los males que acarrea a un individuo los falsos halagos a su vanidad.

El famoso actor John Bowers ha sabido pintar magistralmente al personaje. Su psicología ha sido detallada con todo acierto y vemos en magnífico relieve el alma de ese hombre, esclavo de mil prejuicios. John Bowers es uno de los actores favoritos de nuestro público y esta creación hará más sólido y brillante su ya extraordinario prestigio. Lo acompaña la gentil actriz Margarita de la Motte, quien ha sabido dar a su rol esa dulzura que infunde a todos sus trabajos y que constituye su atrayente personalidad. Ella es la mujer que vela en silencio por el bien del hombre que ama y que sólo, cuando llega la ocasión, demuestra una gran fuerza de voluntad y un valor a toda prueba. "La lisonja" es una película social que ofrece gran interés desde el punto de vista escénico, pues ha sido presentada con verdadero lujo y en ella se podrán admirar grandiosos bailes y recepciones del gran mundo. El sensacionalismo de la obra culmina con el derrumbe de un gigantesco rascacielo que se viene abajo, estando en el último de sus pisos una pareja de enamorados.

La orquesta Grazioli acompañará las funciones de hoy con programas escogidos especialmente para la película que se estrena.

TRES FUNCIONES EN EL VICTORIA; EN MATINEE: "CON LA MUERTE AL ANCA", POR TOM MIX Y PROGRAMA COMICO FOX; EN SECCIONES SOCIALES: "LA MARIPOSA DORADA", POR ALMA RUBENS

Los programas que ha seleccionado la Dirección del Teatro Victoria para sus tres funciones de hoy son de gran atracción, novedad e interés. La matinee doble dedicada al mundo infantil cuenta con un escogido programa aprobado para niños y adultos en el cual se anotan cintas sensacionales, de aventuras y cómicas a cargo de los mejores artistas del género. El detalle es el siguiente: 1.o Con la muerte al anca, creación formidable del ídolo de los niños Tom Mix; 2.o ¿Quién quiere un huérfano? Notable producción cómica en dos actos por el actor de goma Clyde Cook; 3.o "Una granja en la azotea", notable cinta jocosa, en dos actos por la famosa troupé de Monos Fox, Esta matinée doble se hará con acompañamiento de gran orquesta.

En las secciones sociales de hoy se exhibirá una obra de corte social muy apropiado para el selecto público que frecuenta la sala en las funciones dominicales. Nos referimos a la delicada y emocionante comedia titulada: "La mariposa dorada", obra de tema muy sugestivo y que encierra muchas enseñanzas para las modernas juventudes femeninas. La obra narra la vida de una muchacha educada en un ambiente de lujo y fastuosidad y ostentación, que al morir su padre ve desvanecerse todo el castillo de oro y ensueños en que creció. Quiere ella seguir por medio de la farsa esa existencia; pero, al final siente el peso de una decepción dolorosa, de la que sólo habrá de sacarla un amor puro y tierno.

Esta obra se proyecta en especial y nocturna con música sincronizada.

EN ESPECIAL Y NOCHE DEL SPLENDID: "¡JA QUE AL REY!"; EN MATINEE, "JUSTICIA SALVAJE" Y PROGRAMA COMICO

En sus funciones de moda de hoy esta sala exhibirá por quinta y sexta vez el gran éxito de la semana: "Jaque al Rey", la gigantesca super Paramount exclusiva de Max Glucksmann, que es una proeza del cine espectacular y una verdadera hazaña de la cinematografía moderna.

"Jaque al Rey" ha dejado, como se esperaba, una impresión imborrable en el ánimo de quien la ha visto ya que ha sido realizada con el esplendor de visión, la verdad histórica, la monumental mise en scene, la apretada intriga, la aguda emoción, el alto sensacionalismo y la incomparable grandeza de conjunto que el asunto exigía.

Es bello, tierno y conmovedor el poético y ardiente romance de pasión que fundió en una sola las dos almas de una princesita rubia que era más bella que la luna en el día y de un incógnito caballero que venía de lejanas tierras, sin más ayuda que su potente brazo ni más esperanzas que su ancho corazón...

Esta producción gigantesca que resucita con sorprendente fidelidad los esplendores de los últimos años medioevales y las bárbaras suntuosidades de la corte del poderoso Enrique VIII de Inglaterra es la muestra más acabada de lo que puede el gran cine de hoy, al golpe de cuya varita resucitan como por encanto las épocas más heroicas y centelleantes de la Humanidad.

Marion Davies interpreta el rol de la María Tudor, la caprichosa princesita rubia que tenía corazón y que supo poner en jaque a su Rey, hasta casarse por amor con un gallardo Capitán de Guardias. Forrest Stanley hace una bella creación del apasionado rol del Capitán de Guardias, que supo desafiar la cólera de dos reyes y ganar por entero y para siempre el corazón de una princesa.

En la matinée triple, a las 3 P. M., se estrenará "Justicia salvaje" un romance de espeluznantes aventuras ocurridas en la lejana Alaska, en donde hace un hol prodigioso el célebre perro "Pedro el Grande".

Completarán este programa las encantadoras muchachitas Bobby Ray y Billey Wset que son más frescos que un tongo de helados y que harán reir a gritos en sus despampanantes astrakanadas respectivas: "El pobre era tan simple" y "Tenga cuidado".

"EL JARDIN DE LA ALEGRIA", EN LOS TEATROS SETIEMBRE Y O'HIGGINS

El último triunfo del cine alemán, "El jardín de la alegría", se repetirá en la vermouth y nocturna de hoy en los teatros Setiembre y O'Higgins. Esta cinta fué personalmente escogida en Alemania por Amador Palroa. Es interpretada por Virginia Valli y trata de la vida y amores de las artistas de bataclán.

La cinta está presentada reglamente. Acompañan a Virginia Vlli no menos de cien chicas preciosas de los mejores teatros de revista de Londres.

En el O'Higgins actuarán los hermanos Salazar, troupe de variedades que ha gustado mucho al público de este popular coliseo.

CINES

PROGRAMAS DE HOY

Teatro Dieciocho — 6.15 y 9.30 P. M.

Mme. SANS GENE

por Gloria Swanson y Charles de Roche

Matinée: Para adultos y menores, VOLUNTAD TRIUNFANTE por Jack Holt

LA GRAN CIUDAD EL VUELO DE BUSTER y SIEMPRE EL ULTIMO por los mejores cómicos y el perro sabio

T. IRIS

CASTRO 130.— TELEFONO INGLES 3766

HOY Matinee a las 2 1|2 aprobada para mayores y menores de 15 años. Platea niños $ 1.00

EL CASTILLO DEL AMOR Y DE LA MUERTE

y las cómicas

EL REO Y TELON RAPIDO

Especial 6.15. Noche 9.30 3 entradas de abono

Cenizas de Venganza

por Norma Talmadge.

LAS MATINEES DE HOY EN LOS TEATROS SETIEMBRE, BRASIL Y O'HIGGINS

El Setiembre y el Brasil estrenarán "Con la parca al anca", una de las más lindas creaciones de Tom Mix para la casa Fox. Es una cinta llena de proezas de equitación en las que se lucen Tom y su caballo Tony. Además se estrenará el último programa cómico Universal, formado por Wanda Wiley, y "Un turista en París", por Neely Edwards.

El O'Higgins dará un programa de triple atracción formado por la segunda función de la novela "El ídolo indio"; por la película Universal cómica, y de aventuras, "El club de los solteros", por Art Accord, y por variedades acrobáticas por Los Salazar.

LAS FUNCIONES DEL INDEPENDENCIA Y FRANKLIN

El Independencia exhibirá en su gran matinée de hoy la creación de Milton Sills, "El halcón de los mares". Terminará la matinée con el programa cómico Universal. En especial y noche estrenará la producción Paramount extraordinaria titulada "Madame Sans Gene", por Gloria Swanson y Charles de Roch.

El Franklin dará una matinée compuesta de la segunda función de "El ídolo indio", por William Desmond; "El vaquero ruboroso", por Hoot Gibson y el programa cómico Universal. En especial y noche estrenará "La Francesita", sentimental creación de Alice Joyce y "El club de los solteros", simpática comedia protagonizada por Art Accord.

Señor marido,

Ud. riñe en casa, toma su sombrero y sale a buscar olvido a sus molestias en el club en el cabaret o en otra parte alegre

Su esposa debe haber quedado mas resentida que Ud. ¿Se ha preocupado de pensar en lo que por despecho puede ella hacer?

Vea Ud. un ejemplo el martes en el Setiembre o en el O'Higgins.

Vigile a su mujer

IMPERIO

CHILEAN CINEMA CORP.

Gran Orquesta Grazioli

Los mejores espectáculos son los de la Chilean Cinema Corp.

HOY

MATINEE, A LAS 3 P. M.

ULTIMA EXHIBICION DE LA GRAN PELICULA

CENIZAS DE VENGANZA

por NORMA TALMADGE y CONWAY TEARLE

TERMINARA LA MATINEE CON COLOSALES

COMICAS

ESPECIAL 6.30 — NOCHE 9.40 — GRAN SUCESO ELEGANTE

MARGARITA DE LA MOTTE Y JOHN BOWERS

EN UNA PELICULA SOCIAL de hermosa presentación y ADMIRABLE TESIS

LA LISONJA

La novela de un hombre que amaba la adulación. El derrumbe de un gigantesco rescacielo, en cuyo piso más alto se encuentra una pareja de enamorados. Sensación. Arte. High-life.

Miércoles DIA DE MODA Gran estreno de actualidad social y gran elegancia: ¿Cuál es el límite de la libertad de una esposa? **"MARIDOS TIRANOS"** BEVERLY BAYNE, JUNE MARLOWE, JOHN ROCHE, RAYMOND MC. KEE

ALHAMBRA CINEMA STAR HOY GRANDES FUNCIONES

MATINEE 3 P. M. Norma Talmadge, y **Cenizas de Venganza** COMICAS

Especial 6.30. Noche 9.30, estreno: **GENTE BIEN** Gran película social por Monte Bleu

IMPERIAL, HOY Matinée, a las 3 P. M.: EL PUEBLO QUE OLVIDO A DIOS, por BUNNY CRAUER. 18.o Programa Cómico

Especial y noche Estreno del admirable drama **Jack** por JEAN FOREST

YUNGAY MATINEE A LAS 3 P. M. DON JUAN DE AUSTRIA — Y — COMICO N.o 19

Especial y noche, ESTRENO: **Cuando una mujer ama** Deliciosa creación por POULETTE BERGER

"LA TRAGEDIA DE LOS HAPSBURGO"; HOY IRA NUEVAMENTE EN LAS TRES FUNCIONES DE EL PRINCIPAL

"La tragedia de los Habsburgos" ha logrado batir todos los récords en materias cinematográficas con los enormes llenos que ha tenido desde su estreno El Principal.

Ayer al igual que el Viernes, las localidades se agotaron para las dos funciones antes de medio día, hecho que demuestra el interés despertado por esta soberbia producción alemana que distribuye la Gaumont Pathe.

"La tragedia de los Habsburgos" no es la cinta vulgar que explota un hecho de cierto tinte de escándalo, sino es la reconstrucción de un período histórico de uno de los países que mayor orgullo ostentará y que hoy yace desmembrado y sangriento, debatiéndose en una lucha desesperada por la existencia.

En "La tragedia de los Habsburgos" vemos toda esa iniciación del desmembramiento que años después sufriría ese poderoso imperio que se llamó Austria Hungría, y cuyos pueblos sometidos al yugo de la dinastía católica de los Habsburgos luchaban por obtener su libertad.

Esa tragedia que vino a romper la última ligazón del viejo Emperador Francisco José con sus pueblos, es el punto inicial de la catástrofe; allí en el Wienerwald, en el Pabellón de Mayerling se dió el primer golpe a fondo al derecho divino de las diversas monarquías europeas, y cuyos escasos tronos que aún se mantienen hacen prodigios de equilibrio para poder sostenerse.

El Archiduque Rodolfo, con su muerte, subrayó el anhelo de libertad de los diversos pueblos de la monarquía dual y de ahí la importancia extraordinaria que tenga esta cinta de carácter histórico reconstructivo.

La película nos detalla con honda emoción toda la vía crucis de los amores del Archiduque Rodolfo con la bella baronesa María de Vetsera, y todos los sufrimientos y humillaciones que tuvo que pasar de manos de su augusto padre el Emperador Francisco José.

La interpretación está a cargo en los roles básicos de tres artistas eminentes como son María Corda, que tiene a su cargo el papel de María Vetsera; Hugo Werner, que encarna el de Archiduque Rodolfo y Harry Schutts el de Francisco José.

La orquesta del maestro Félix Gómez ejecutará el mismo extraordinario programa musical del estreno y que tantas felicitaciones le ha valido de parte de los entendidos.

LA PARAMOUNT, LA ENTIDAD SUPREMA DEL CINE

ACABA DE EVIDENCIAR NUEVAMENTE SU PRESTIGIO SIN ALARDES VOCINGLEROS, CON LA PRESENTACION DE "MADAME SANS GENE" Y AHORA PREPARA EL EXITO ESPECTACULAR MAS LUMINOSO DE LA TEMPORADA

LA VENUS AMERICANA

SOBRE EL FONDO ALEGRE DE UN VODEVIL INGENIOSO DESTACAN SU BELLEZA PUJANTE Y SOBERBIA

ESTHER RALSTON

Y UN GRUPO DE MUCHACHAS ESBELTAS, ESCULTURALES Y DIVINAS, QUE INVITAN AL OPTIMISMO, HACIENDO AMABLE LA VIDA

EL QUE QUIERA VER UNA BELDAD ESTUPENDAMENTE ATAVIADA, CON DONAIRES DE REINA Y ELEGANCIAS MAGNIFICAS; EL QUE ADORE EN LA MUJER LA ARMONIA TRIUNFADORA DE LA LINEA A TRAVES DE LA FANTASIA BRILLANTE DE LOS MODISTOS, ASISTA AL ESTRENO PARAMOUNT,

LA VENUS AMERICANA

QUE SE VERIFICARA EN EL TEATRO

VICTORIA

EL

JUEVES 22

EL ACTUAL

Localidades numeradas en venta

EL QUE ADMIRE CON ADMIRACION HELENICA Y ALTISIMA LAS FORMAS FEMENINAS DESNUDAS, PUESTAS EN ACTITUD SUPINA SOBRE LAS AGUAS O EN AGILES POSSES DE SORPRENDENTE ESPONTANEIDAD Y AME, EN LA MUJER IDEAL, EL ASPECTO DULCE Y SONRIENTE DE NUESTRO UNIVERSO, DEBE CONCURRIR AL ESTRENO DE

LA VENUS AMERICANA

QUE SE VERIFICARA EN EL TEATRO

VICTORIA

EL

JUEVES 22

DEL ACTUAL

ESTRENOS DE LA SEMANA

LA VIDA ESTRUJA EL CORAZON DEL HOMBRE QUE, CREYENDOSE INDIGNO DE LA MUJER AMADA RENUNCIA A ELLA VEA EL DRAMA DOLOROSO

LA CALLE DEL OLVIDO

QUE SE DARA EN EL

VICTORIA

EL PROXIMO

SABADO 24

SEÑORITA:

SI ESTA USTED DE NOVIA TIENE UNA INCOGNITA ANTE SUS ILUSIONADOS OJOS DE ENAMORADA... PARA ASEGURAR SU FELICIDAD VEA

EL MAL DE LAS ESPOSAS

QUE SE DARA EN EL

VICTORIA

EL PROXIMO

JUEVES 29

Avisos Oficiales de la Paramount Films S. A.

LA PARAMOUNT

No deja de ser interesante la "penetración" rapida y nasta violenta que la Paramount ha efectuado en Chile en poco más de un año. No es frecuente una dominación tan absoluta del público en tan corto período de labor. El 90 por ciento de los teatros chilenos mantienen sus programas a base del material Paramount y la totalidad del público distingue y solicita ya las películas de esta gran firma. Es decir se ha cumplido en todas sus partes y hasta con creces el propósito de la célebre entidad norteamericana al establecer la distribución directa de su material en esta parte del continente.

Dos factores esenciales han contribuido a este triunfo. La calidad del material exhibido y la orientación nueva que se ha dado a la distribución con relación a las empresas. Puede decirse que se ha instituido aquí una política no conocida en este sentido que lleva directamente a la dignificación e importancia del cinematógrafo. La Paramount no desea que sus películas sean malgastadas, que se entreguen al público de mala manera. La producción Paramount debe ser presentada en condiciones proporcionadas a su interés y a su valor artístico. Por esto hay desde luego una honrada y justa apreciación del material que lo califica en sus exactos valores y lo presenta sin exageraciones. Cuando la Paramount dice que una película es buena el público sabe ya que en realidad es buena; cuando anuncia una producción extraordinaria el público lo cree y asiste convencido de que se trata en realidad de una super-producción. No se ha defraudado al espectador, ni se le ha llevado a engaño. Esta presentación sobria, formal y superior del material cinematográfico ha formado un criterio público justo y legítimo en el público sobre el carácter de esta gran firma.

De aquí que la película Paramount inspira siempre confianza y que en un año ha conquistado en tal forma el favor público que la palabra misma Paramount ha comenzado a representar el valor de las más altas virtudes artísticas dentro del cinematógrafo.

EN EL AVENIDA: "EL BAILARIN DE MI MUJER", EN MATINEE: "LA PEQUEÑA ANITA ROONEY"

Especial atracción ofrecen los programas que presenta hoy este concurrido cine. En matinée va "La pequeña Anita", por Mary Pickford. A continuación se estrena un Programa Cómico Universal.

Las funciones sociales de especial y noche están dedicadas al estreno de la soberbia producción UFA de Berlín, titulada: "El bailarín de mi mujer", el más estupendo vodevil que ha producido la famosa manufactura alemana.

Son sus protagonistas principales, la hermosa actriz berlinesa María Corda, y los actores Víctor Varcony y Livio Pavanelli.

HOY EN LOS TEATROS DE GLÜCKSMANN

POLITEAMA. — Esta sala del barrio Estación, anuncia una gran matinée doble con "Una hija del lujo", por Agnes Ayres q "A galope tendido", por Fred Thompson. En la selecta irá "Entre la tierra y las nubes", aventuras de aviación, por al. Wilson. En especial y noche irá la sensación del mes: "Jaque al Rey", la proeza del cine espectacular, que interpretan Marion Davies y Forrest Stanley.

República. — Esta sala anuncia una matinée doble compuesta del drama "El torbellino del amor", por Madge Bellamy y "A galope tendido", por Fred Thompson. En especial y noche exhibirá nuevamente la gigantesca super Paramount de amor y caballería: "Jaque al Rey".

Electra: Esta sala de Catedral anuncia una matinée doble compuesta de la comedia social "El suave crujir de las sedas" y la de aviación "Entre la tierra y las nubes". En especial y noche irá nuevamente "La imposible", la suprema creación de Gloria Swanson.

ODEON.—Esta sala del barrio San Pablo presenta una matinée doble monstruo con "Dixie, la favorita", por Lloyd Hughes y "Entre la tierra y las nubes", por el aviador Al Wilson. En especial y noche estrenará "La imposible", la última creación de Gloria Swanson.

LOS TEATROS DE LA EMPRESA SANTIAGO SERRA

Los teatros de la Empresa Santiago Serra: Mundial, Colón y Delicias; han elaborado para hoy programas gigantes y soberbios, matizados hábilmente y seleccionados con el tino y buen criterio que siempre evidencia la empresa mencionada.

MUNDIAL Y COLON.—A las 6.15 y 9.30 desarrollan funciones dobles: subirá a la pantalla el poema más conmovedor y emocionante que han visto ojos humanos, dedicado a las madres, del inmortal escritor Alfonso Daudet, interpretado estupendamente, con un talento precoz sorprendente, por el pibe francés Jean Forest, y titulado "Jack". En seguida se dará la película sensacional hecha con lo más vivo, vibrante y novedoso de la novela de amor, misterio y fantasía del célebre Gastón Leroux, "La sombra de media noche", creación genial de Henry B. Walthall, Alice Lake y Stuart Holmes.

EL DELICIAS.—A las 6.15 y 9.30 el suceso gigante, de arrebatadora emoción, en diez grandes actos, confeccionado con fastuosa propiedad y donde la tragedia del amor, de los celos, de las venganzas y del más sublime de los sacrificios vibra en forma nerviosa, "Cenizas de venganza", a cargo de la apasionada diosa de la emoción y del talento, Norma Talmadge. Además en la especial de las 6.15 se exhibirá la segunda función de la serie de William Desmond y Grace Cunard, "El ídolo indio".

MATINEES DE ESTOS TEATROS.—El Mundial a las 2 y el Delicias a las 2.30 presentarán una función super-gigante: episodio 1.o, 2.o, 3.o y 4.o de "El ídolo indio", por William Desmond y Grace Cunard; en seguida aparecerá el gran Franklin Farnum en su hermosa comedia "El sonso jugador" y las estrepitosas y aclamadas cómicas "Sobre ruedas que vuelan", por Wanda Nilos, y "A toda carrera".

LA MUJER NO TOCADA

PRODUCCION ALEMANA DE AMBIENTE BOHEMIO, DESARROLLADA EN EL BARRIO LATINO:

Martes 27

SETIEMBRE - O'HIGGINS

Pedro Valdivia HOY MATINEE 3.a de EL RAYO ESCARLATA y 2.a de El bombero heroico

TARDE Y NOCHE, Mary Philbin, con 1,000 bellezas esculturales, en EL TEMPLO DE VENUS

TEATRO DE LA COMEDIA

EMPRESA ERNESTO BOUQUET

Compañía de Revistas Mexicanas LUISA AROZAMENA

HOY—Domingo 18 de Julio —HOY

Matinée, a las 3. Vermout a las 6. Noche a las 9.30. Grandioso éxito de las revistas:

"Cosas de México"

"México Lindo"

Precios populares. Siempre novedades.

AVENIDA - HOY - MINERVA

VICUÑA MACKENNA 624 — SAN PABLO ESQ. CHACABUCO

(CIA. CINEM. ITALO - CHILENA)

Colosal Matinée Gigante a las 2.30 P. M. EN AMBOS TEATROS, el tierno y sugestivo romance de risas y lágrimas

LA PEQUEÑA ANITA ROONEY

por MARY PICKFORD

PRODUCCION EN 10 ACTOS APROBADA POR LA CENSURA PARA MENORES.

ADEMAS EN EL **Avenida Programa Cómico**

ADEMAS EN EL **Minerva, Pasado por agua** por TOM MIX.

ESPECIAL 620 — ORQUESTA DEL SOLAR — NOCHE 9.30 — ESTRENO DEL DELICIOSO VODEVIL ALEMAN, PROHIBIDO PARA MENORES

EL BAILARIN DE MI MUJER

CREACION DE LA SEDUCTORA ESTRELLA

MARIA CORDA

VISIONES INOLVIDABLES DEL GRAN MUNDO PARISIENSE — ESCENAS EN LOS MAS GRANDES CABARETS Y DANCINGS DE LUJO.

ESPECIAL 6.15 — ORQUESTA RIALTO — NOCHE 9.30 — PROGRAMA DOBLE — ESTRENO DE LA REGIA PRODUCCION PASIONAL DE LUJO

EN NOMBRE DEL AMOR

CREACION DE LOS GRANDES ARTISTAS

Gretta Nissen y Ricardo Cortez

ADEMAS, EL ROMANCE DE AMOR Y SENSACION

El Premio a la Honradez

CREACION DE ART ACCORD.

TEATRO VICTORIA

HOY 3 P. M. — Matinée infantil doble, a gran orquesta y con programa aprobado para niños y adultos.

6.30 - 9.40 — EXTRAORDINARIAS FUNCIONES SOCIALES PARA MAYORES DE 15 AÑOS **HOY**

El más aplaudido e intrépido actor cow-boy TOM MIX reaparece en una producción Fox de sensacionales aventuras.

CON LA MUERTE AL ANCA

PROGRAMA COMICO FOX

"QUIEN QUIERE UN HUERFANO" Creación del bufo de goma Clyde Cook.

"UNA GRANJA EN LA AZOTEA" Astrakanada por los monos sabios

Fox presenta la más hermosa y sugestiva comedia moderna

La MARIPOSA DORADA

Emocionante comedia que encierra una amarga enseñanza para las niñas educadas en la vanidad, ostentación y lujo.

Creación de la bella y elegante

ALMA RUBENS

Ambientes refinados. Fiestas sociales brillantes. Lujo y buen gusto. Emoción y belleza.

ORIENTE

Un romance de amor desarrollado en escenarios que asombran por su lujo y exotismo

UN CAFE EN EL CAIRO

Por la hermosa actriz con alma de tigresa PRISCILLA DEAN

MATINEE GIGANTE A LAS 3

MONEDA CORRIENTE

John Gilbert

"LA PELEA", "UNA GRANJA DE MONOS", "LAS AVENTURAS DE UNA GOTA DE AGUA" "NOTICIERO FOX 1926

SAN FRANCISCO 178 — HOY

EL ARTE CINEMATOGRAFICO FRANCES RINDE HOMENAJE A LA LITERATURA ESPAÑOLA

FRANCIA, PRODUCTORA DE "KOENISGMARK", "REYES, PRINCESAS Y PAYASOS", "LA ATLANTIDA", "EL JOROBADO", ETC., HA REALIZADO UNA DE SUS OBRAS MAS BRILLANTES EN LA SUPER FILM

LA SIN VENTURA

NOVELA DE EL CABALLERO AUDAZ

Basada en los amores de LA FORNARINA

CREACION DE LUCIANNE LEGRAND

Toda el alma dolorida de la España heroica y galante ha sido maravillosamente llevada a la pantalla, en visiones inolvidables. El arte y las costumbres palpitan en esta grandiosa película.

ESPAÑOLES DE CASTILLA LA VIEJA, DE CORDOVA, ANDALUCIA, ETC.,

acudid a admirar este magno acontecimiento, donde se muestran todas las bellezas de Madrid, los encantos pictóricos de Córdova y de sus serranías; los pintorescos pueblos andaluces y el alma clásica de España.

La novela impresionante y admirable de una mujer que a los ojos del mundo aparecía como una triunfadora y que en realidad era la víctima de un hombre sin conciencia que arrastró sobre ella la tragedia.

EN EL BRASIL: "AMOR INCOMPATIBLE", POR BETTY COMPSON Y ADOLFO MENJOU

Una de las más delicadas producciones de la Paramount es "Amor incompatible", cinta que se estrenará en las funciones de vermouth y noche de hoy en el Brasil.

La heroína es Betty Bronson, la admirable actriz de 17 años que tanto gustó en "Peter Pan". También trabaja Adolfo Menjou, el célebre especialista en roles de vividor.

El argumento trata de incompatibilidad de caracteres en el matrimonio.

En matinée se estrenará "Con la muerte al anca", lindo drama de aventuras de la Casa Fox interpretado por Tom Mix. Es una cinta especial para niños, llena de proezas atléticas y sensacionales a cargo de Tom y de su caballo Tony.

Además, en esta función diurna, se dará el último programa cómico Universal.

LAS TRES GRANDES FUNCIONES DE HOY EN EL PROVIDENCIA

En la matinée se hace un programa doble que recreará a los niños y les enseñará lecciones de amor y de civismo patriótico. En primera parte irá la deliciosa creación del niño prodigio del cine El Pibe Jackie Coogan, "Días de circo", obra de intensa emoción y en donde el talento de este muchacho culmina en momentos de extraordinaria interpretación dramática.

En segunda parte va la obra caballeresca de capa y espada, "El castillo del amor y de la muerte", interpretado por el célebre galán Richard Barthelmess y la adorable actriz Dorothy Mackail. En esta obra que se desarrolla en la época de Cromwell asistimos al proceso doloroso de un valiente capitán puritano que sufrió lo indecible hasta conseguir el amor de su dama.

En las secciones de vermouth y noche va el picaresco vaudeville "El bailarín de mi mujer", obra de autores franceses pero filmada por la Ufa con el concurso de renombrados artistas americanos, italianos y alemanes.

Protagonista de "El bailarín de mi mujer" es la bella y ya popular María Corda, la estupenda intérprete de "La tragedia de los Habsburgos" y que aquí da especial encanto a su rol de mujercita frívola y amiga de las fiestas. La secundan el galán italiano Tito Livio Pavanelli, el galán Willy Fritsch y el actor yanqui Víctor Varconi.

PROXIMOS ESTRENOS

LOS ACONTECIMIENTOS QUE LANZARA EN BREVE LA CHILEAN CINEMA CORPORATION

Escogido material que la Chilean Cinema Corporation recibe de Estados Unidos y Francia, se ha enriquecido últimamente con el valioso aporte de las películas de la célebre manufactura alemana Ufa, que trae a nuestro país la Empresa cinematográfica Terra y cuya primera producción "El bailarín de mi mujer", ha constituído un éxito soberbio, tanto por la gran concurrencia que ha acudido a todas las exhibiciones de la cinta como por lo mucho que ésta ha gustado. Para hacer más completo aún su material, la Chilean Cinema Corporation que es quien reune las mejores marcas productoras, acaba de adquirir un gran número de cintas inglesas de la manufactura Etoll Pictures Productions que serán una revelación para nuestro público por su calidad artística y artística. "El reino secreto" y "El último testigo", las dos primeras películas inglesas que se presentarán a nuestro público, pertenecen a artistas de gran mérito, desarrollando originales argumentos.

Otro gran acontecimiento que se anuncia para muy pronto estará constituído por el estreno de una espléndida película de la marca First National Circuit titulada "Las tres noches de París".

El próximo Miércoles de moda se estrenará una hermosa comedia social titulada "Maridos tiranos", que plantea el problema de cual debe ser el límite de la libertad de una esposa. Interpretan esta obra las bellas actrices Beverly Bayne y Jane Marlowe, acompañadas de John Roche y Raymond Mac Kee. Otros grandes estrenos que se presentarán muy en breve, estarán constituídos por "Cómo educar a la mujer", película cuyo argumento ha sido escrito por la famosa Elynor Glyn y que interpretan Marie Prevost, Betty Francisco, Monte Blue y Creighton Hale; "París en cinco días", vaudeville de Nicolás Rimsky y Dolly Davis; "¿Tiene Ud. un fósforo?", graciosa comedia por el simpático Raymond Griffith; "Entre besos y pergaminos" por Johnny Hines y Molly Malone y otras muchas grandes producciones que sería largo enumerar.

"Maridos tiranos", el próximo Miércoles de moda en la Sala Imperio

Una gran producción de la conocida marca Warner Bros constituirá el estreno de la Sala Imperio el próximo Miércoles de moda. Se trata de este estreno "Maridos tiranos", una extraordinaria film de palpitante actualidad y de situaciones que interesarán a toda persona que piense formar un hogar. ¿Cuál debe ser el límite de la libertad de una esposa? Esta es la tesis que plantea "Maridos tiranos", y que al margen de un argumento lleno de interés y de fino análisis social. Veremos a una esposa débil de carácter, que siendo virtuosa y amando fielmente a su esposo, no puede resistir a la tentación de hacer su soberana voluntad. Interpretan esta gran película las lindas actrices Beverly Bayne y Jane Marlowe, acompañadas de los famosos actores John Roche, Raymond Mc. Kee y Charles Post.

Los teatros de la Chilean Cinema Corporation

ALHAMBRA Y CINEMA STAR.— Estos acreditados teatros de la calle Monjitas y Av. Recoleta, respectivamente, exhibirán en las matinées de hoy la grandiosa película histórica "Cenizas de venganza", la más brillante creación de Norma Talmadge, Conway Tearle y Wallace Beery. Terminará la matinée con algunas cómicas de gran éxito. En especial y noche se estrenará la grandiosa película social titulada "Gente Bien".

IMPERIAL.—En matinée exhibirá este teatro la gran película dramática interpretada por el genial niño Bunny Grauer. Terminará la matinée con el programa cómico N.o 19. En especial y noche se estrenará la magnífica adaptación de la célebre novela de Alfonso Daudet titulada "Jack". Se trata de la emocionante historia de un niño, maravillosamente interpretada por Jean Forest, el Pibe Francés.

YUNGAY.— Este cine dará en matinée la película histórica "Don Juan de Austria", creación de Edmundo Lowe, Blanche Sweet, Alleen Pringle y Paulina Starke. Terminará la matinée con el 19.o Programa Cómico. En especial y noche se estrenará el delicioso vaudeville titulado "Cuando una mujer ama".

ESPECTACULOS DE AURELIO VALENZUELA B. y CIA

SETIEMBRE y O'HIGGINS

HOY Vermouth y noche Platea $ 3.20

Ultimas exhibiciones de la hermosa película alemana, impropia para menores:

EL JARDIN DE DE LA ALEGRIA

— POR —

VIRGINIA VALLI

El romance de una bataclana, a quien los hombres ofrecían dinero, lujo y placeres; pero no un dulce hogar

En el O'Higgins, despedida de la

Trouppe Salazar

BRASIL

HOY

VERMOUTH Y NOCHE PLATEA $ 3.20

Estreno Paramount:

AMOR INCOMPATIBLE

La novela de los matrimonios mal avenidos, que no piensan en los hijos.

Creación de

BETTY BRONSON

— Y —

ADOLFO MENJOU

— MATINEE —

TOM MIX

— EN —

"CON LA PARCA AL ANCA"

— Y —

PROGRAMA COMICO

Teatro Municipal

HOY Domingo 18 de Julio de 1926-3.30 p.m.

GRAN CONCIERTO

DE LA ORQUESTA SINFONICA MUNICIPAL

Director: ARMANDO CARVAJAL, con el concurso de la distinguida arpista, señora JOSEFINA P. DE GRAZIOLI (a pedido)

DVORAK DUBOIS WAGNER

Localidades en la Boletería del Teatro desde las 10 A. M.

Plateas	$ 5.00	Galería	$ 1.00
Tertulias	$ 5.00	Anfiteatro	$ 1.50
Balcón	$ 3.00	Entrada general	$ 5.00

Matinée SETIEMBRE — "Con la parca al anca", por Tom Mix, y programa cómico.

O'HIGGINS — "El ídolo indio", "El club de los solteros" y "Los Salazar".

PROVIDENCIA

— HOY —

ORQUESTA JAZZ-BAND MÜLLER

Calefacción — Seguridad — Obsequio del "Semanario Providencia N.o 5"

3.a MONUMENTAL MATINEE, A LAS 2.45

EL CASTILLO del Amor y de la Muerte

por RICHARD BARTHELMESS (Novela de capa y espada)

— Y —

DIAS DE CIRCO

por JACKIE COOGAN (EL PIBE)

PLATEA NIÑOS: $ 1.20

ESPECIAL. 6.30

NOCHE. 9.30

El vodevil de la U. F. A., aprobado por la censura, sólo para mayores.

EL BAILARIN DE MI MUJER

CREACION DE MARIA CORDA

Mañana LA OBRA MAXIMA DE LA TEMPORADA — **La Tragedia de los HABSBURGOS** O LOS TRAGICOS AMORES DEL HEREDERO DE AUSTRIA CON LA BARONESA MARIA VETSERA

PRINCIPAL - HOY

Matinée 3.15 P. M. | **Especial 6.30**

NOCTURNA 9.45

3 TRIUNFALES EXHIBICIONES DEL FORMIDABLE EXITO que agotó nuevamente las localidades en las dos funciones de ayer:

La Tragedia de los Habsburgos

Las LOCALIDADES SON NUMERADAS, y se encontrarán en venta desde las 10 A. M., en la boletería del teatro, la que no se cerrará en todo el día.

PRIMER FILM MULTIMILLONARIO ALEMAN ESTRENADO EN CHILE. Nada hay más grande, estupendo, interesante y sensacional, que esta obra, que llenará tres veces hoy nuestro teatro.— Exclusividad Italo - Chilena.

"LA TRAGEDIA DE LOS HABSBURGOS", es el tercer triunfo formidable de los espectáculos de Francisco y Félix Sanfuentes.

VIERNES

En combinación con el biógrafo y sin alteración de precios

Debut

DE LOS AFAMADOS ARTISTAS DE VARIETE

Los Brazileiros

Por primera vez en Chile, el auténtico

CHARLESTON

LA PARAMOUN MANTUVO EN LA SEMANA ULTIMA EL PRESTIGIO DE QUE DISFRUTA, CON EL ESTRENO DE "MADAME SANS GENE"; CUANDO AUN NO SE EXTINGUEN LOS APLAUSOS QUE ORIGINO ESTE MONUMENTO HISTORICO, DISPONE LA PRESENTACION DE OTRA OBRA "LA VENUS AMECRICANA"

ESTHER RALSTON, LA DE LAS LINEAS MARAVILLOSAS. — ESTA OBRA SE ESTRENARA EL PROXIMO JUEVES EN EL VICTORIA

A pesar del temporal reciente que en forma ingrata vino a paralizar en parte de las actividades de todo el país y a adormecer la vida social de Santiago, el cine, merced al apoyo que le prestan entidades como la Paramount, no fué abatido. Durante la semana fragorosa que había de terminar se exhibió repetidas veces y siempre ante públicos enormes, la mayor sorpresa de la Metrópolis, ese milagro de reconstitución que se llama "Madame Sans Gene".

La empresa mencionada, incansable en su labor, empieza a preparar otro estreno portentoso, de un corte distinto al anterior; una obra esencialmente moderna desde su argumento, en el cual dominan las inquietudes encantadoramente frívolas de esta época, hasta los detalles que forman el conjunto.

Para que esta producción sea de atrayente modernidad se ha buscado, de una manera especial y sostenida, un aliciente que podríamos llamar básico: la mujer. Hoy día la mujer, multiplicada en los escenarios del bataclán y en casi toda clase de espectáculos, es el todo. Pasaron los tiempos en que ella vivía recluída, pudorosa y tímida. El mundo quiere ahora verla, sentir los influjos de su encanto y ofrecerle una y cien veces los tributos de su incansable admiración. La mujer es la esencia y el más brillante atractivo de este nuevo film que estrenará la Paramount el Jueves próximo en el Victoria y que, para justificar su anhelo, ha bautizado con el nombre de "La venus americana". Pero la mujer exige el complemento de las suntuosidades, del color, de la suavidad voluptuosa del lujo, de la cegadora luz que aprisiona un cofre lleno de pedrerías. Todo eso y mucho más ha puesto la Paramount al servicio de la mujer que en esta película aparece multiplicada, con todas las eficacias de su silueta: desnuda, en actitud supina sobre las aguas o envuelta en la seda que combina la inventiva de los más hábiles modistos; hermosa siempre, sintiendo, cuando va ataviada, que su cuerpo añora la caricia de la onda, y anhelando, cuando inmersa, en pleno baño, se satura de vida, que el nuevo vestido sea tal como lo soñara.

Esther Ralston, la de las líneas maravillosas, se nos muestra en "La venus americana", como un prodigio de exactitud estética, y las cien chicas que la acompañan son otros tantos exponentes de perfección. "La venus americana", se estrenará el Jueves en el Victoria.

EN EL SPLENDID PASADO MAÑANA: "LA CARRERA DE LA ANTORCHA"

Para sus grandes funciones de mañana del Martes próximo, esta sala central anuncia su segundo gran acontecimiento de arte dramático francés que será el estreno de una prodigiosa adaptación cinematográfica de una de las obras más perfectas y representativas del moderno teatro francés, el intenso y célebre drama del gran Paul Hervieu "La Course de Flambeau" que vertió a la pantalla con asombrosa fidelidad Luitz Morat, dirigió el afamado "metteur" de la "Cinéromans" Louis Nalpas y que es una de las joyas del programa extra de Max Glucksmann.

Así como en la antigua Grecia los "lampadarios" corrían hasta quedar exánimes para dejar la antorcha encendida en manos de otro corredor que debía a su vez transmitirla a un tercero cuando la fatiga lo hubiera aniquilado, así también la antorcha de la vida humana se va transmitiendo de padres a hijos y cuyas vidas se irán extinguiendo periódicamente para dejar el paso a las otras vidas más jóvenes y más nuevas que están encargadas a su vez de mantener encendido el fuego de la vida para que así se vaya manteniendo intacta a través de varias generaciones la perdurable antorcha de la existencia.

La excelsa trágica francesa, Germaine Dermoz, hace una interpretación genial del cruento y doloroso rol de la madre que lo sacrificó todo por su hija, llegando hasta causar la muerte de la que a ella misma le había dado el ser. La linda Mlle. Josyane, la característica Berthe Jalabert, el galán Harry Kremier y el gran actor Gabriel Mendaille, integran este elenco de grandes estrellas del cielo francés.

PASADO MAÑANA: "VIGILE A SU MUJER", EN LOS TEATROS SETIEMBRE Y O'HIGGINS

Está comprobado que el público prefiere los argumentos alegres, las películas que hagan olvidar las diarias preocupaciones de la vida. A este respecto, una verdadera joya es "Vigile a su mujer", producción Universal, interpretada por Virginia Valli y Pat O'Malley.

Protagonista es una pareja que se ha casado contando con el divorcio para el caso de no marchar de acuerdo. Con esta idea, a las primeras rencillas, consideraron fracaso su matrimonio y se divorciaron llevando cada uno en su interior la decisión de mostrar al otro que tenía docenas de partidos mejores que aprovechar

Pero la verdad era que ellos estaban enamorados a más no poder y que no podían vivir el uno sin el otro. Pero cada cónyuge quería que el otro rogara y empezara la conquista de nuevo y, con este fin, intensificaron su flirt con otro para precipitar la cosa.

"Vigile a su mujer", se estrenará pasado mañana en los teatros Setiembre y O'Higgins, y el Miércoles en el Brasil.

PASADO MAÑANA EN EL VICTORIA: "EL DIFUNTO MATIAS PASCAL", POR IVAN MOSJOUKINE

El público de Santiago ha recibido con especial agrado la noticia de que el Teatro Victoria, accediendo a una petición de numerosas familias y de un grupo de intelectuales, ha decidido dar el Martes próximo dos últimas exhibiciones de la estupenda creación de Ivan Mosjoukine titulada: "El difunto Matías Pascal", obra que es una perfecta adaptación de la novela del mismo nombre de Luis Pirandello y que ha merecido juicios críticos muy halagadores de nuestros más conocidos escritores.

Ivan Mojouskine, el gran actor ruso ha hecho en esta obra su mejor trabajo. Demuestra a través de su vasta actuación una comprensión honda del tipo ideado por Pirandello, y así, lo marca con matices variados, sutiles y convincentes. Luis Moran lo secunda con acierto envidiable haciendo un rol de ingenua exquisito.

La obra va, como decimos, pasado mañana, en el Victoria.

MAÑANA EN EL IMPERIO: "LA SIN VENTURA", ADAPTACION DE LA NOVELA DEL CABALLERO AUDAZ, POR LUCIANE LEGRAND

El estreno que anuncia para mañana la Sala Imperio está llamado a constituír uno de los más definitivos triunfos de la temporada. Se trata de la magnífica adaptación de la famosa novela de El Caballero Audaz, titulada "La sin ventura" y realizada por la Casa Aubert de París, con artistas franceses y españoles.

Se trata de una novela inspirada en la vida de la famosa bailarina española conocida con el nombre de La Fornarina, artista que se hizo célebre en París y Madrid. La historia de esta mujer es una página de vida sumamente interesante desde el punto de vista dramático, pues encierra una historia de amor y sacrificio verdaderamente conmovedora. Nadie hubiera podido adivinar la oculta tragedia que encerraba aquella belísima mujer, que parecía una triunfadora del arte y de la vida. Sin embargo ella encerraba un drama tenebroso, pues la sombra fatídica de un hombre pesaba en su vida como una maldición. En la novela de El Caballero Audaz la artista aparece con el nombre de Ambarina y en la adaptación cinematográfica este papel está a cargo de la linda actriz parisiense Lucienne Legrand. Colaboran en el film los grandes actores A. Dubosc, Félix Ford, Davert y Saint Granier, además de nuestro conocido Emilio Díaz que actuó entre nosotros en la compañía Antonia Plana. La obra ha sido filmada en España y ofrece los más bellos aspectos de Madrid, de Córdova y de la sierra de esta provincia. Escenas de grandes cabarets, teatro y fiestas sociales, le dan a "La sin ventura", un exquisito sello social.

INDEPENDENCIA — TEATROS — FRANKLIN

ESPECIAL 6.30 Y NOCHE 9.40, PARAMOUNT PRESENTA A LA CELEBRE ACTRIZ

GLORIA SWANSON

EN LA OBRA MAESTRA DE VICTORIANO SARDOU

"Mme. SANS GENE"

La más asombrosa visión de la corte napoleónica, realizada en los propios salones y jardines de Versailles y Fontainebleau.

ESPECIAL 6.30 Y NOCHE 9.30, FUNCION DOBLE PARAMOUNT PRESENTA LA EXQUISITA COMEDIA POR LA ELEGANTE Y LINDA ACTRIZ

ALICE JOYCE

EL CLUB DE LOS SOLTEROS

POR EL QUERIDO Y VARONIL ACTOR

ART ACORD

MATINEE A LAS 2.30, LA MONUMENTAL PELICULA

EL HALCON DE LOS MARES

POR LOS ASES DE LA CINEMATOGRAFIA MODERNA: MILTON SILLS Y ENNID BENET

Además las comedias de gran risa:

LA CACERIA DE BUSTER

por el actor infantil BUSTER BROWON, y ESTAFETA DE CORREOS, por el GUATON PUFFY.

Matinée de triple atracción, a las 2.30:

EL IDOLO INDIO

EPISODIOS 5.o, 6.o Y 8.o

EL VAQUERO RUBOROSO

POR EL FRESCO HOOT GIBSON

y el desmandibulatorio PROGRAMA COMICO UNIVERSAL

La Cacería de Buster, La Estafeta de Correos y Dímelo con Amor, Ñato

EN ESPECIAL Y NOCHE, DEL AVENIDA MATTA: "CENIZAS DE VENGANZA"; EN MATINEE: "EL DIABLO SANTIFICADO", Y "EL SONSO JUGADOR"

Esta concurrida sala de la Avenida Matta ofrece hoy tres funciones.

En especial y noche anuncia el acontecimiento cinematográfico "Cenizas de venganza", una conmovedora película de delicado argumento en el cual desarrollan un juego profundamente dramático, el amor, los celos y las más violentas pasiones, y en cuya interpretación intervienen la adorable estrella americana Norma Talmadge y el gran trágico Conway Tearle, artistas que son todo perfección y posesión artística encarnan sus difíciles roles, dando en cada momento la sensación de la dolorosa realidad que viven.

En matinée va un programa doble extraordinario, a base de la superparamount titulada "El diablo santificado", y en la cual hace una soberbia creación Rodolfo Valentino.

El programa de esta función anuncia además la cinta de grandes aventuras que protagoniza el aplaudido Franklin Farnum.

HOY — Alas de Juventud — HOY

PROGRAMAS DE LA EMPRESA NAVARRETE

TARDE Y NOCHE: EXCELSIOR ATENAS

A LAS 2.30 SU MATINEE DEL EXCELSIOR

ESTRENO DE LA TERCERA FINAL SERIE "EL BOMBERO HEROICO" Y ADEMAS RICHARD TALMADGE EN

A LA MANERA AMERICANA"

2.30 MATINEE TRIPLE

En el ATENAS, APOLO Y LATORRE

segunda función serial:

"El bombero heroico"

un lote de cómicas y además el cow-boy BUCK JONES en

ORO Y PLOMO

"Alas de Juventud", es una película elegante por excelencia, que pinta en su argumento interesantísimo y lleno de episodios inesperados y entretenidos, la historia de tres muchachas frívolas y coquetas, que desoyendo los consejos de su madre, se embarcan en una vida de diversión, escándalo y de vicio, rodeadas de un selecto grupo de muchachos elegantes y corrompidos y de chiquillas muy lindas y ligeras de cascos; así recorren cabarets, centros de diversión y bulliciosos salones nocturnos, entre risas, champagne, flirts avanzados y cigarrillos, sin detenerse a pensar un momento en el negro porvenir que las aguarda, ni en la fama que se acarrean ni en el dolor que causan a su madre.

MADGE BELLAMY y ETHEL CLAYTON

Hoy **Alas de Juventud** Hoy

HOY 6.30 y 9.30 **Excelsior-Atenas**

el gran romance de MADGE BELLAMY

En TARDE y NOCHE del APOLO la radiante MARY PICKFORD, en

La Pequeña ANITA ROONEY

en TARDE Y NOCHE del LATORRE:

Con el Aplauso del Mundo

por BEBE DANIELS

INFORMACIONES CABLEGRAFICAS DEL EXTERIOR

DE NUESTROS CORRESPONSALES ESPECIALES, VIA EASTERN Y ALL AMERICA CABLES INC. DE "THE UNITED PRESS". — LOS ORIGINALES DE TODOS LOS CABLEGRAMAS QUE SE INSERTAN EN EST A SECCION, ESTAN A DISPOSICION DEL PUBLICO EN ESTA IMPRENTA

La mayoría de los españoles se han convertido en cofrades de la comunidad del silencio

Este es el resultado alcanzado por las nuevas sanciones establecidas por el Directorio.— Ya no se oyen comentarios en los corrillos, pues todos temen la confiscación de sus bienes.— Se cree que serán vendidas en subasta pública las propiedades embargadas a los que no han pagado las multas que les fueron impuestas últimamente.— Esta política de confiscación constituye una enseñanza peligrosa para el día en que esté en el Poder un Gobierno de extrema izquierda

(Correspondencia cablegráfica, especial para "La Nación")

PARIS, 17.—Acabo de regresar de España, donde pude comprobar el significado de las palabras pronunciadas en París por el marqués de Estella: "España es un hombre enfermo; mis colaboradores y yo somos sus médicos y cuidaremos el enfermo hasta su completa curación. Para conseguirlo es preciso que durante meses, y tal vez años, se le prohiba hablar demasiado para evitarle toda fatiga".

He aquí explicada por la exegética de máxima autoridad toda la filosofía de la actual política española: la situación del enfermo requiere un silencio absoluto. Desde la altura del poder se ha impuesto este silencio con medios coercitivos de eficacia inmediata.

Las reciente sanciones gubernativas, que constituyen una terrible amenaza contra la propiedad de quienes expresan en alta voz su disconformidad con la dictadura ha convertido súbitamente a la mayoría de los españoles en cofrades de la comunidad del silencio.

Es inútil acudir a los corrillos, antes tan animados, para recoger impresiones y comentarios políticos; todas las tertulias están silenciosas y todos los españoles callan ante la amenaza de confiscación de sus bienes.

Primo de Rivera ha tenido razón al decir: "España no nos ha hecho saber que no está satisfecha de nuestros servicios", pues, efectivamente, los españoles callan.

El emocionante libro de Arturo Capdevilla, "Tierras nobles", contiene capítulos en que describe la Cartuja de Miraflores, en Burgos, donde los cartujos, envueltos en los hábitos blancos que han de ser su mortaja, marchan como espectros y se saludan inclinándose; no hablan jamás, y en esa forma, pasan veinte y hasta treinta años. Si Capdevilla recorriera hoy esas tierras, vería que toda España es una Cartuja y que el dictador lo ha logrado plenamente al impedirle que hable demasiado para evitarle fatigas.

En la primera época de la dictadura, durante mis frecuentes excursiones en España, observé que en los corrillos se comentaba la política y circlaban inofensivos desahogos, tanto en prosa como en verso, que solían merecer un comentario del marqués de Estella, en forma de nota oficiosa. Ahora la sanción es más grave que amena, pues la prosa presidencial significa no solamente cárcel, sino también confiscación.

En esta forma, que es la ampliación de la censura previa, se ha logrado suprimir todo los comentarios privados.

El sistema se ha extendido a las provincias, donde los hechos se han hecho públicos, en forma autorizada, mediante telegramas del Ministro de Gobernación, dirigidos a los gobernadores, ordenándoles que apliquen las mismas normas que emplea el Gobierno, en la imposición de sanciones, hasta donde alcancen sus facultades, y comuniquen rápidamente al Ministro los nombres de las personas que deben sufrir las otras sanciones, impuestas por el Gobierno, tales como laspenas de destierro, deportación, etc., sin reparar en caso alguno en el número o calidad de las personas a quienes alcancen las sanciones.

En la Cárcel Modelo le Madrid han sido puestos en libertad los miembros de la anterior Junta Directiva del Ateneo, señores Jiménez de Azúa, Luis de Tapia, Coubis, Vergara, Bonilla y Salvador Pascual; pero continúan en l aCárcel prestigiosas personalidades, si bien se rumorea que también serán muy luego puestas en libertad.

Mientras tanto, han sido restringidas las visitas, porque su número era excesivo y, para dificultarlas, han sido creados obstáculos eficaces. No obstante, se ven en las puertas de la Cárcel lujosos automóviles, pues el doctor Marañón es continuamente visitado por miembros de la aristocracia, médicos, ex-Ministros e intelectuales. Lleva ya 22 días de Cárcel; la mayoría de ellos incomunicado.

Entre sus visitantes se encuentra el torero Belmonte, quien le ofreció torear en Madrid, durante una corrida, y matar él solo seis toros, con el objeto de pagarle la multa. Belmonte garantiza que el producto líquido de la corrida excederá de las 100,000 pesetas, que importa la sanción impuesta. Marañón le agradeció; pero rehusó el ofrecimiento y tampoco aceptó un cheque por 100,000 pesetas que le remitió uno de sus clientes, para abonar la multa. Ha preferido dejar que se embargara su casa-habitación, donde posee notables obras de arte.

También ha sido embargado el hotel del conde de Romanones, de un valor superior a la multa de 500 mil pesetas que le ha sido impuesta.

Se anuncia que el Gobierno sacará a subasta pública los bienes embargados, para hacer efectivas las multas.

Algunos profesores iniciaron un proyecto de suscrición popular para satisfacer todas las multas, con una cuota mínima de 50 pesetas y mínima de una peseta; pero la realización de la idea tropezó con dificultades, porque el Gobierno podía prohibir esa propaganda por considerar que constituiría un verdadero plebiscito. Los iniciadores del proyecto estudian ahora la forma de salvar esos obstáculos.

Se observa que este sistema de multas ha producido en España impresión. Jamás se ha conocido sanción semejante, porque, cuando se aplicó el sistema de confiscación de bienes, durante el reinado de Felipe V, las circunstancias eran totalmente distintas de las actuales. Las consecuencias de esta sanción no incalculables, porque, desde ahora, no solamente la libertad de los ciudadanos, sino la propiedad privada, estarán a merced del arbitrio ministerial.

Las personas acaudaladas temen que las novísimas sanciones constituyan una enseñanza demoledora para el día en que ocupe el poder un Gobierno de extrema izquierda, porque entonces los capitalistas, dentro ya de esta peligrosa jurisprudencia, estarán también expuestos a las confiscaciones.

Por ello es que este ejemplo asusta principalmente a los poseedores de grandes fortunas y también a las fortunas modestas y este pánico ha realizado el milagro de imponer un silencio simbólico y profundamente sobrio. He ahí cómo, en este viaje, España me ha parecido una gigantesca ampliación de la famosa Cartuja de Miraflores.—(Especial).

ESPAÑA

EL GENERAL WEYLER SERA JUZGADO POR UNA CORTE MARCIAL

HENDAYA, 18. — Noticias procedentes de España, dan cuenta que el Gobierno ha decidido enjuiciar por una Corte Marcial al General Weyler, acusándolo de complicidad en el reciente complot. Weyler se encuentra resguardado por tropa, en su casa. — (U. P.)

Los reyes y Primo de Rivera llegaron a San Sebastian

SAN SEBASTIAN 17. — A las nueve de la mañana llegaron los reyes acompañados por el general Primo de Rivera el señor Quiñones de León y su séquito.

El viaje lo hicieron los soberanos y acompañantes en automóvil desde Hendaya. Fueron recibidos por las autoridades en medio de aplausos.

El general Primo de Rivera entregó a la publicidad una nota en la que se expresa: "El general viene muy satisfecho de su viaje a Francia en donde la tradicional cortesía se ha manifestado constantemente. Ha tenido oportunidad de comprobar el brillante estado del ejército de ese país y de conocer a los más distinguidos generales y jefes. Cree que Francia, rica por naturaleza, trabajadora y culta, vencerá todas las dificultades que se le presentan. Tanto el Presidente de la República como el Jefe del Gobierno, los Ministros, los Presidentes de las Cámaras, los mariscales, generales y jefes del Ejército, le han prodigado sus atenciones.

"La fiesta en la Embajada de España, agrega la nota, en honor del Sultán de Marruecos, fué extraordinariamente esplendorosa. Concurrieron a ella las caracterizadas personas del mundo político, del Ejército y de la sociedad francesa.

"Acabo de conferenciar con el Ministro Martínez Anido, por teléfono, y éste me informa que no hay novedad.

"Hoy almuerzo en el Palacio de Miramar, con los reyes, Quiñones de León y el general Geroge. Prababiemente mañana saldré para Madrid." — (U. P.)

ITALIA

El duque de Aosta visita a Mussolini

ROMA, 17. — El duque de Aosta vistiendo uniforme de gala y ostentando el collar de la orden de la Anunziata, visitó al señor Mussolini y le agradeció el nombramiento de mariscal.—(U. P.)

ESTADOS UNIDOS

La novena rueda del torneo de ajedrez

LAKE HOPATCONG, 17. — En la novena rueda del Torneo de Ajedrez que se juega en esta localidad, Capablanca, en la partida más corta de la competencia, empató con Marchall a las 18 jugadas.

Kupchik empató con Maroczy a las 47 jugadas.

Las dos partidas antes mencionadas se comenzaron con la apertura del peón del Rey. Marchall escogió el gambito central; Kupchik empleó la defensa de Alekhine, sin embargo, la cambió por la doble de Ruy López. Marshall surgió con un peón aislado en medio del tablero, ofreciendo un peón a la undécima jugada; enseguida sacrificó un segundo peón, de resultas de lo cual la Reina Negra de Capablanca fué limitada. Habiendo persistido Marshall, Capablanca hizo notar que había empate.

Maroczy ganó un peón a las 20 jugadas, presionó por algún tiempo para sacar ventaja de un desliz, y Kupchik se defendió inteligentemente en la difícil terminación del juego.

La rueda final tendrá lugar el Martes, encontrándose Capablanca contra Maroczy, Kupchik Lasker, en tanto que Marshall no jugará.

La posición actual de los jugadores, es la siguiente: Capablanca, 5 1|2 ganados, 1 1|2 perdidos; Kupchik, 4 1|2 ganados, 2 1|2 perdidos; Maroczy, 4 ganados, 3 perdidos; Marshall, 3 ganados, 5 perdidos; y Lasker, 1 ganado por seis perdidos.—(U. P.)

Messrs. Morgan y Mellon en viaje a Europa

NUEVA YORK, 17. — Messrs Mellon y Morgan se han dirigido a Europa a bordo del vapor "Majestic". La partida ha coincidido con la difusión del rumor de que ámbos se proponen conferenciar con los principales banqueros ingleses, franceses y alemanes respecto de la estabilización del circulante.

Sin embargo, en vísperas de la partida, ámbos declararon que se trataba únicamente de un viaje de vacaciones.

Por otra parte en los círculos de Wall Stret se hace notar que Mr. Morgan, como agente fiscal de Francia, tiene gran interés en conocer la situación de las finanzas francesas en el extranjero, lo cual ha aumentado aquí el interés por el viaje del Secretario del Departamento del Tesoro y del banquero nombrado.—(U. P.)

¿SE LE RESTABLECERAN SUS ANTIGUOS DERECHOS AL PRINCIPE CAROL?

(De Hans Meissel, especial para "La Nación")

BUCAREST 17.—Según lo que se sabe en esta ciudad, son todavía prematuros los anuncios que se hacen acerca del restablecimiento de sus antiguos derechos, al ex-príncipe Carol. Esto no tendría lugar, por lo menos, sino hasta pasado cuatro meses.

Es seguro que el Parlamento discutirá lo relativo al destronamiento de Carol en las sesiones de Agosto, después de haber aceptado la proposición del señor Averescu, de postergar la discusión.

El señor Humberto Kaldewey, secretario del Nuncio Papal, en Bucarest, declaró al corresponsal que el Papa estaba tratando de reconciliar a padre e hijo, para lo cual iría el rey Ferdinando a Roma, en Agosto próximo.

Los círculos bien informados señalan que el asunto del restablecimiento de los derechos de Carol, constituye la principal dificultad para la reconciliación, la cual, a no mediar el hecho anotado, se habría obtenido ya hace mucho tiempo.—**Hans Meissel.**

SURESLAVIA

Los servicios telegráficos y ferroviarios se hallan interrumpidos

BELGRADO, 17. — Los servicios telegráficos y ferroviarios se encuentran interrumpidos en Outjize y Sarajevo a causa de las inundaciones provocadas por las crecidas de los ríos Save y Danubio, que se han desbordado, causando perjuicios en las cosechas por cientos de millones de levs.

Se han enviado tropas a las zonas afectadas a fin de que construyan diques para la protección de las ciudades amenazadas.

Los Ministros de Guerra, Agricultura y Comunicaciones se han dirigido a los distritos afectados. —(U. P.)

Los ríos Sava y Danubio inundan los campos

BELGRADO, 17. — Los torrentes y las lluvias han hecho crecer el caudal de aguas de los ríos Sava y Danubio, inundando los campos y las cosechas que se encontraban listas.

Posiblemente los perjuicios lleguen a centenares de millones de dinars.

Han sido enviadas tropas a Sombon en la provincia de Batchka para construir diques a fin de proteger a las ciudades y aldeas amenazadas por las inundaciones.

Los ministros de Comunicaciones, Guerra y Agricultura han llegado a la zona afectada.—(U. P.)

49 víctimas de las inndaciones

VIENA, 17. — En Ipek, al sur de Yugoslavia, se produjeron el Jueves tempestades e inundaciones que causaron la muerte a 49 personas.

Las tempestades fueron acompañadas de granizos que pesaban 2 libras. Los cadáveres de los ahogados se encontraron a diez millas de las orillas normales del río. Los granizos y los rayos mataron a dos niños, 2 mil ovejas, 12 lobos y dos osos.

Las aguas del Danubio, al retirarse en Kalocia, Hungría, han dejado tras sí emjambres de zancudos que han causado una epidemia de malaria.—(U. P.)

Disminución de sueldos a los empleados públicos

ATENAS, 17. — Informaciones recibidas de Belgrado anuncian que el Gobierno de Yugoeslavia ha reducido los sueldos de importantes funcionarios públicos, a fin de socorrer a los damnificados por las inundaciones. — (U. P.)

Las comunicaciones están interrumpidas

COMO CONSECUENCIA DE LAS TORMENTAS

BELGRADO, 17. — El servicio ferroviario entre Oujitze y Sarajevo se encuentran interrumpido y las líneas telegráficas y telefónicas se hallan cortadas desde hace varios días a causa de las torments. Una gran masa de piedras cayó sobre la vía férrea. Se informa que no ha habido desgracias personales que lamentar a consecuencias de este rodado.—(U. P.)

Un deslizamiento de tierras sepulta un tren de pasajeros

VIENA, 17. — Una información no confirmada procedente de Belgrado, anuncia que un deslizamiento de tierra debido a las lluvias, sorprendió a un tren de pasajeros cerca de Sarajevo, sepultando a 80 ó 100 personas.

La información agrega que se necesitan varios días para desenterrar el convoy.—(U. P.)

Las víctimas de un alud

BELGRADO, 18 — Ciento diecisiete cadáveres han sido recuperados del sitio en que una avalancha sepultó a un tren, en Sarajevo.—(U. P.)

Se pedirá la disolución de los Comitadjis búlgaros

ATENAS, 17. — Despachos recibidos de Belgrado anuncian que Yugoeslavia ha notificado al Gobierno de Sofía que se propone solicitar de la Liga de las Naciones una garantía internacional para obtener la disolución de las organizaciones comitadjis búlgaras. El Gobierno de Yugoeslavia habría resuelto adoptar este temperamento en vista de la repetición de los desórdenes causados por los comitadjis.—(U. P.)

BELGRADO, 17. — **Han sido reducidos los sueldos de los altos funcionarios** con el objeto de aliviar la situación de las víctimas causadas por las inundaciones.—(U. P.)

"UN CASO DE VIDA O MUERTE PARA LA IGLESIA CATOLICA"

El conflicto religioso mexicano

CIUDAD DE MEXICO, 17. —A través de todo el país se han distribuido copias de la petición que se hace a los católicos, solicitándoles mantener cooperación contra las leyes relativas a la religión dictadas el 24 de Junio, que fueron agregados al Código Penal, y en las cuales se defin[e el] castigo por infracción a las le[yes] religiosas. La petición mencio[na]da dice así:

"Los habitantes de la nación mexicana, amando su libertad, arrollarán una acción general de defensa y boycott a través de toda la República.

"El objeto de esta campaña es obligar al Gobierno a terminar la situación de opresión legal para que la Iglesia Católica para ra en nuestro país."

El programa comprende boycott completo en todo género de actividades, tales como la abstención de comprar ropa, frutas, uso de automóviles, negarse a asistir a los teatros, bailes, escuelas laicas, comprar boletos de lotería, de los periódicos, etc., etc., que sean hostiles a la iglesia.

Se han impartido instrucciones para que en cada localidad se haga frente a la situación, de acuerdo con las condiciones existentes, como también de que no se ceda a los procedimientos enérgicos, puesto que éste es "un caso extremo, de vida o muerte para la Iglesia Católica."

De fuente autorizada se sabe que destacados prelados celebraron una reunión el Viernes, habiendo dejado el asunto de la clausura de las iglesias a la expectativa, debido a que existe gran cantidad de objeciones, porque el hecho de cerrarlas traería consigo la precipitación de un conflicto imprevisto.—(U. P.)

SUIZA

Amenazas al Embajador norteamericano

GINEBRA, 17.—Con motivo de haberse recibido en la Legación de Estados Unidos en Berna cartas anónimas amenazadoras referentes al caso de los comunistas Sacco y Vanzetti, la policía ha destacado numerosos agentes para custodiar al Ministro norteamericano en Suiza, Mr. Hugh Gibson, quien se encuentra veraneando cerca de Ginebra, a fin de participar en las labores de la comisión preparatoria de la Conferencia del Desarme.

La policía custodia también el Consulado norte - americano. (U. P.)

El estudio de las reservas formuladas por Estados Unidos

A SU ADHESION A LA CORTE INTERNACIONAL DE LA HAYA

GINEBRA, 17. — Cuba, Polonia y la India aceptaron la invitación de participar en la conferencia que celebrarán el 1.o de Setiembre los signatarios del Protocolo de la Corte Internacional de La Haya en Ginebra, a fin de considerar las reservas formuladas por Estados Unidos para adherir a la Corte.

Hasta ahora han aceptado la invitación 25 países.

URUGUAY

El Real Deportivo Español se medirá hoy con el Club Peñarol

MONTEVIDEO, 17. — El "Real Deportivo Español" jugará mañana con el Club Peñarol.

El team español estará constituído en la siguiente forma: Zamora; Quesada y Urquizu; Trabal, Erparza y Calcedo; Voltoira, Mari, Oramas, Padron y Yurrita.

El equipo uruguayo será el siguiente: Legnasi; Benníncassa y de Agosti; Rueta, Silva y Aguirre; Pérez, Suffiotti, Pendibene, Anselmi y Arramond.—(U. P.)

ARGENTINA

Duggan y Olivero llegaron a San Antonio

RIO DE JANEIRO, 17. — Procedentes de Caravellas, Duggan y Olivero llegaron a San Antonio a las 11.15 de la mañana. — (U. P.)

BUENOS AIRES, 17. — Los aviadores Duggan y Olivero prosiguieron su vuelo desde Caravellas, a las 7.10 de la mañana, a bordo del hidroavión "Buenos Aires".—(U. P.)

RIO DE JANEIRO, 17. — El puerto de San Antonio, al cual llegó hoy el hidroavión "Buenos Aires", se encuentra en la ciudad de Espíritu Santo, ubicada cerca de Victoria, capital del Estado de Espírito Santo.—(U. P.)

INFORMACIONES, COMERCIALES, POR CABLE

CAMBIOS

NUEVA YORK, 17. — Hoy se cotizaron los siguientes cambios:

Inglaterra, 4.85 15|16 dólares por libra;
Francia, 2.45 centavos oro por franco;
Italia, 3.40 1|2 centavos oro por lira;
Bélgica, 2.45 centavos oro por franco.
Suiza, 19.36 centavos oro por franco,
Alemania, 23.81 centavos oro por marco oro;
España, 15.79 centavos oro por peseta,
Yugoeslavia, 1.77 centavos oro por dinar.
Argentina, 40.75 centavos oro por peso.
Chile, 12.10 centavos oro por peso;
Japón, 47.08 centavos oro por yen.
Perú, 3.76 dólares por libra peruana.
Brasil, 15.87 centavos oro por milreis.
Suecia, 26.78 centavos oro por corona.
Noruega, 21.91 1|2 centavos oro por corona.
Dinamarca, 26.49 centavos oro por corona.
Austria, 0.14 1|8 centavos oro por corona.
Portugal, 5.20 centavos oro por escudo. — (U. P.).

ACCIONES SALITRERAS

LONDRES, 17. — Hoy se cotizaron los siguientes salitreros como sigue:

Angela Nitrate Co., 25.
Alianza Nitrate Co., 180.
New Pacha Jazpampa Nitrate Co., 10.
New Tamarugal Nitrate Co., 47 1|2.
Pan de Azúcar Nitrate Co., 30.
Rosario Nitrate Co., 16 1|4.
Salar del Carmen Nitrate Co., 30.
Santa Catalina Nitrate Co., 17 1|2
Tarapacá & Tocopilla Co., 9 1|4.
London Nitrate & Railway Co., 42.
Aguas Blancas Nitrate Co., 3 3|4
Anglo-Chilian Nitrate, no se cotizó.
Lautaro Nitrate Co., 80.
Liverpool Nitrate Co., 35.
Santiago Nitrate Co., 30.—(U. P.)

OPORTUNIDADES ESPECIALES

DE MERCADERIAS, A PRECIOS **Reducidos**

SOBRETODOS Chesterfield, $ 295, ahora.. .. $	250.00
SOBRETODOS Raglán, $ 325, ahora .. .. .. $	290.00
CHALECOS de lana, sin mangas, color vicuña, rica clase, $ 60, ahora... $	45.00
CHALECOS de lana, sin mangas, colores fantasía, desde... $	40.00
CHALECOS de lana, forma chaleco, con mangas, $ 35, ahora... $	29.00
CHALECOS de lana, con mangas, Marca Utica, $ 65, ahora... $	55.00
PULLOVERS, $ 65, ahora... $	55.00
PYJAMAS, desde ... $	35.00
CAMISAS de percala, $ 23.50, ahora .. $	19.00
CUELLOS semi-blandos, marca "Arrow", desde $	4.00
SOMBREROS, desde $ 49, a... $	59.00
CALCETINES de lana gruesa, escocesa, en colores, el par, desde... $	7.50
CALCETINES de lana fina, el par, desde ... $	8.00
CALCETINES de lana, marca "Wolsey", el par, desde ... $	8.90
CALCETINES de lana, marca "Interwoven", el par, desde... $	8.90
CALCETINES Borlón de lana, "Interwoven", el par, desde... $	9.90
CALCETINES de lana, fantasía, marca "Kayser", el par, desde ... $	11.50
CALCETINES de lana fantasía, I. & R. Morley, el par, desde ... $	12.50
CALCETINES de hilo fantasía, el par, desde.. $	7.50
GUANTES de cuero forrado ... $	25.00
ZAPATILLA de paño... $	25.00
TIRANTES President... $	7.60
TIRANTES marca Bala... $	12.90

PARA NIÑOS

MEDIAS de Sport, el par, desde ... $	7.00
JERSEYS en varios colores y tamaños, (según tamaño), el par, desde... $	14.00
CHALECOS de lana, color vicuña, (según tamaño), desde... $	18.00
CHALECOS de lana, colores surtidos, tamaño 30 a 34, desde... $	21.00

Ewart & Cía.
CASILLA 2496.— HUERFANOS 1024.— TELEFONO 5218

Radiola

RCA

Es garantizada por la organización que ilumina nuestra capital. Si usted tiene una Radiola que no da buenos resultados, escriba hoy mismo a sus importadores.

INTERNATIONAL MACHINERY Co.

Oficinas en arriendo

EN EDIFICIO COMERCIAL

Avisamos al comercio, que tenemos disponibles algunas oficinas en 2.o piso en el edificio Bandera N.o 575, esquina de Santo Domingo, muy cómodos, a la calle e interiores,

CANON: $ 150 A $ 250

PLANO Y MAS DETALLES

Hudsón y Silva LTDA.
1243.—HUERFANOS.—1243

¿Por qué la Sección Seguro de Accidentes del Trabajo de la Asociación del Trabajo de Chile cobra Primas tan económicas?

CINCO VERDADES

QUE DEBE TENER MUY PRESENTES TODO PATRON, SEA INDUSTRIAL, AGRICULTOR O COMERCIANTE

1.o Porque NO PAGA COMISIONES;
2.o Porque NO TIENE GASTOS GENERALES;
3.o Porque NO REPARTE DIVIDENDOS NI INTERESES AL CAPITAL;
4.o Porque, CONTANDO CON POLICLINICOS PROPIOS, NO TIENE GASTOS SANITARIOS; y
5.o Porque LA PRIMA SIRVE UNICAMENTE PARA LOS FINES DE PREVISION SOCIAL CONTEMPLADOS EN LA LEY 4055.

Por estas cinco razones EL VALOR DE LA PRIMA, UNA VEZ TRANSCURRIDOS TRES AÑOS DE CONTRATO, DISMINUYE GRADUALMENTE DE AÑO EN AÑO.

CONSULTENOS — ESCRIBANOS

SANTIAGO: CATEDRAL 1395 — Casilla 3804 — Teléfono 3477
VALPARAISO: YUNGAY 540 — Casilla 3302 — Teléfono 3922
CONCEPCION: ANGOL 440 — Casilla 346 — Teléfono 206

Municipalidad de San Miguel

Se pone en conocimiento de los Contribuyentes Morosos de BIENES RAICES que ya se ha iniciado la INSCRIPCION DE LOS EMBARGOS en el Conservador de Bienes Raíces de las propiedades que adeudan más de un semestre

Se avisa asimismo a los Contribuyentes de Patentes pasen a cancelar sus patentes para evitar mayor pago por gastos judiciales.

La Tesorería atiende diariamente de 2 a 5 P. M.

San Miguel, 18 de Julio de 1926.

FRANCISCO OCHAGAVIA H., Alcalde. — HECTOR ARRIAGADA M., Tesorero.

MUNICIPALIDAD de SANTIAGO

Impuesto de Bienes Raíces (Haberes)

Se pone en conocimiento de los contribuyentes, que desde el Lunes 19 del presente mes estarán a su disposición en la Tesorería Municipal los recibos correspondientes al segundo semestre del año en curso.

Santiago, Julio 17 de 1926.

EL TESORERO MUNICIPAL.

INFORMACIONES CABLEGRAFICAS DEL EXTERIOR

DE NUESTROS CORRESPONSALES ESPECIALES, VIA EASTERN Y ALL AMERICA CABLES INC. DE "THE UNITED PRESS". — LOS ORIGINALES DE TODOS LOS CABLEGRAMAS QUE SE INSERTAN EN ESTA SECCION, ESTAN A DISPOSICION DEL PUBLICO EN ESTA IMPRENTA

Fué presentada y aceptada la renuncia del décimo Gabinete Briand

La crisis se produjo después de rechazar la Cámara de Diputados el proyecto del Gobierno, que pedía plenos poderes para solucionar el problema financiero.— M. Herriot abandonó su asiento de Presidente de la Cámara para ocupar la tribuna y combatir el proyecto, en su carácter de jefe del Partido Radical.— Con este motivo se produjo un vivo cambio de palabras entre él y el Premier.— M. Doumergue conferenció con los Presidentes del Senado y de la Cámara, señores De Selves y Herriot, para consultarlos respecto de la organización del nuevo Ministerio

Caillaux trata de evitar la crisis

PARIS, 17. — M. Caillaux ha celebrado numerosas conferencias en los últimos momentos, para impedir la derrota del Gabinete, hoy en la tarde, en la Cámara de Diputados, derrota que se teme, a pesar del alza experimentada por el franco, que, según se cree, se debe a la intervención del Gobierno.

Las opinioinieis isel imainifiestal

Las opiniones se manifiestan muy pesimistas con respecto a la suerte del Gabinete. Algunos declaran que si el Gobierno obtiene una mayoría de 5 ó 6 votos, deberá considerarse afortunado.

— Gabinete cae, la situación, con toda probabilidad, se hará desesperada. Algunos temen el pánico que esto traería como resultado.

M. Chatemps, miembro del Partido Radical, ha anunciado la intención de objetar la constitucionalidad de los poderes otorgados a Caillaux.—(U. P.)

El presidente de la Cámara sube a la tribuna

PARIS, 17. — En la sesión de la Cámara de Diputados, el Presidente de la corporación, M. Herriot, adoptando una actitud inusitada, abandonó su asiento de presidente y subió a la tribuna, en donde hizo uso de la palabra en su calidad de presidente del partido radical.

M. Herriot en su discurso atacó violentamente, por inconstitucional, el proyecto de conceder plenos poderes a M. Caillaux y criticó al Gobierno por tratar de levantar el espectro de la dictadura.

El discurso de M. Herriot provocó un vivo cambio de palabras entre él y M. Briand.—(U. P.)

M. Herriot combate los plenos poderes

PEDIDOS POR EL GABINETE

PARIS, 17. — El voto de desconfianza contra el Gabinete fué aprobado por la Cámara después de un encarnizado combate oratorio entre M. Merrot y Briand. El primero, a nombre de los radicales, defendió los derechos del Parlamento contra el peligro de la dictadura, que M. Briand intentó negar pretendía imponer, defendiéndose diciendo que era el más ensiasta republicano.

M. Herriot declaró que dos breves artículos de la medida propuesta por el Gobierno "herían profundamente la conciencia de los republicanos y atormentaban a muchos en la Cámara". Más adelante agregó: "Combatí los poderes concedidos a M. Poincaré; pero aquellos no tenían importancia al lado de los que Uds. piden. Los diputados son los delegados de la soberanía del país, que es el pueblo; los diputados no pueden transferir este mandato".—(U. P.)

El Gobierno es derrotado

PARIS, 17. — El Gobierno fué derrotado cuando la Cámara votó en contra de la consideración del proyecto de la Comisión de Finanzas. El Gobierno hizo cuestión de confianza pidiendo que el proyecto fuera considerado a fin de terminar rápidamente con el proyecto de la Comisión. En seguida propuso su propio proyecto.

M. Cailleux a última hora pronunció tratando de salvar la situación.—(U. P.)

M. Briand pide plenos poderes

PARIS, 17. — Después de la Cámara M. Herriot hizo uso de la palabra en la sesión de hoy de la Cámara de Diputados, en su calidad de Presidente del partido radical, M. Briand replicó:

"Si no nos concedéis plenos poderes se producirá un desastre financiero y nosotros habremos obrado como criminales". En seguida M. Briand hizo un llamado a la Cámara pidiéndole concediera los plenos poderes rápidamente, ante lo cual el diputado Blum dijo en alta voz: "prefiero más bien tener un Rey".—(U. P.)

Una dictadura encabezada por Caillaux

PARIS, 17. — Después del ataque en contra del Gobierno, por el diputado M. Marin, el diputado de oposición M. Tardieu dió lectura a los artículos que se referían a los proyectos para establecer una dictadura encabezada por M. Caillaux. Este documento fué encontrado en Florencia durante la guerra se relacionaba con el supuesto golpe de Estado. —(U. P.)

La derrota del Gobierno

PARIS, 17. — El Gobierno fué derrotado en la Cámara al tratarse del proyecto sobre plenos poderes confeccionado por la Comisión de Hacienda.

El Gabinete hizo cuestión de confianza sobre la aprobación de su proyecto. Al ser presentado este, M. Caillaux hizo un llamado a la Cámara respecto de la situación.—(U. P.)

Se rectifica la votación

PARIS, 17. — Según una segunda rectificación oficial de la votación en que se aprobó el voto de desconfianza contra el Gobierno, el Gabinete obtuvo a su favor 243 votos y 288 en contra.—(U. P.)

M. Doumergue acepta la renuncia ministerial

PARIS, 17. — Ha sido oficialmente rectificado el resultado de la votación en la Cámara de Diputados que produjo como resultado la aprobación de desconfianza al Gobierno.

El Gobierno obtuvo a su favor 243 votos y 285 en contra. —

PARIS, 17.—El Presidente Doumergue aceptó la renuncia presentada por el Gabinete.—(U. P.)

PARIS, 17.—(FLASH).—La Cámara, por 288 votos contra 245, aprobó un voto de desconfianza contra el Gobierno.—(U. P.)

PARIS, 17.—(FLASH).—El Gabinete ha presentado su renuncia. —(U. P.)

NORUEGA

El Parlamento fué disuelto

OSLO, 17. — El Rey disolvió el Parlamento.—(U. P.)

OSLO, 17. — Ha sido nombrada la Corte que debe conocer de la acusación pública en contra del ex-premier señor Berge y otros Ministros.

La Corte se compondrá de 21 miembros del Parlamento y 9 miembros de la Corte Suprema.

El proceso se verificará probablemente en el mes de Octubre. —(U. P.)

¿QUE SOLUCION SE DARA A LA NUEVA CRISIS MINISTERIAL FRANCESA?

Francia rechazó la dictadura financiera en forma precisa, sacrificando el 10.o Gabinete de M. Briand.— La disolución del Parlamento es un arbitrio razonable del impasse político, a menos que se opte por la dictadura.—Briand no está dispuesto a encabezar un nuevo Ministerio

(Correspondencia cablegráfica de A. L. Bradford, especial para "La Nación")

PARIS, 17.— Francia ha rechazado, por lo menos, la dictadura financiera en forma precisa, pero los temores que experimentan, muchos fueron concretados, hoy en la noche, por un diputado que esclamó en los momentos en que los miembros del 10.o Gabinete de M. Briand, salían de la Cámara después de la derrota: "La libra esterlina valdrá mañana 300 francos".

La situación real se sintetiza en forma clara por la tragedia de que es teatro el Elíseo, después de la presentación de la renuncia del Ministerio, cuando los miembros del Gabinete derrotado, salían algunos tratando de mostrar sus caras sonrientes, otros reflecionando sobre la casi desespera situación financiera de Francia, como resultado de tal renuncia.

M. Briand quedó sólo con el Presidente Doumergue, hasta cerca de las nueve de la noche, describiendo la extrema seriedad de la situación.

Todo puede suceder ahora. La disolución del Parlamento es una solución razonable del impasse político que es la verdadera razón de la crisis financiera, a menos que Francia, por fuerza, gire hacia la dictadura.

Muchos diputados pedían a voces la disolución, al ser derrotado el Gobierno.

Aún cuando nadie puede decir lo que hará M. Briand, parece no estar dispuesto a encabezar su nuevo 11.o Ministerio, lo que se desprende de sus exitadas exclamaciones pronunciadas en la Cámara: "No creo que ustedes piensen que yo me sucederé a mí mismo otra vez. Estoy bastante desilusionado de los presuntos herederos del Poder. No puedo vivir en medio de esta constante hostilidad. Ahora tengo libertad y voy a hacer uso de ella".

El Presidente M. Doumergue mantuvo su tradicional conferencia con MM. De Selves y Herriot.

Se hacen comentarios en los partidos del centro, respecto a que el futuro Gabinete tenga a M. Herriot, como Premier, ya que es el hombre que derrocó a Briand y a Poincaré.

En círculos menos prominentes, también se cree posible la formación de un Gabinete por M. Herriot, Ministerio del que formarían parte MM. Tardieu, Bokanowsky, Painlevé, De Monzie y posiblemente Marin.— (L. A. Bradford).

ALEMANIA

...bach ha sido azotada por un gran temporal

...LIN, 17. — Noticias recibidas de Katzbach, Silesia, anuncian que esa región ha sido azotada por un gran temporal. El río ...bach se ha desbordado. Los ...s han quedado destruídos. ...pueblos y valles han sido ...dos.

...usa de las inundaciones han ...perjuicios los distritos de ...rt, Karlsruhe y Colonia.— ...P.)

...ania protestará de la actitud de las fuerzas de ocupación en la Rhenania

...RLIN, 17. — Se sabe que los ...jadores alemanes en Londres ...rís presentará el Lunes a los ...rnos de Inglaterra y Francia ...tas por la actitud de las ...s de ocupación en Rhenania, ...almente por los incidentes de ...rshein y Coblenza.

...entiende que la protesta se ...ará en que tales incidentes ...n a Alemania en situación ...especialmente en lo que se ...e a su ingreso a la Liga de ...Naciones. — (U. P.)

OXFORD (MAGNUMS) TABACO VIRGINIA UN PESO

...NA EPIDEMIA DESCONOCIDA

...ERLIN, 17. — Se informa que ...distrito de Chilau, en Silesia, ...estallado una epidemia de fiebre desconocida hasta ahora, análoga a la fiebre de los pantanos. La enfermedad apareció a raíz de ... de las inundaciones y ...retiro de las aguas.

...ahora han sido hospitali... 100 personas atacadas por ...enfermedad.—(U. P.)

...Inundaciones en Silesia

...ERLIN, 17. — Grandes temporales han producido perjuicios en el distrito de Katzbach en Silesia. El arroyo Katzbach, que corre por las montañas, ha subido de nivel y se encuentra transformado en torrente. Sus aguas han arrasado los puentes y han inundado diversas localidades causando nuevos daños. Se informa que las tempestades han afectado también los distritos de Situgart, Karlsruhe y Colonia.—(U. P.)

Los lituanos temen las actividades militares polacas

BERLIN, 17. — El diario "Taegliche Rundschau" informa que los lituanianos se encuentran inquietos a causa de los rumores de que se está armando la población civil del distrito de la frontera y afirma que fuerzas irregulares van diariamente a Vilna desde Varsovia con el propósito de atacar a los puestos lituanianos de la frontera y ocupar la zona en que se efectúa la demarcación de los límites.—(U. P.)

AFECCIONES QUE PROVIENEN DE UNA SANGRE IMPURA

TIENEN SU REMEDIO EN

DEPUROL (18)

(A base de yoduro de potasio y mercurio)

M. R.

GRECIA

Pangalos pidió a Metaxias que organice el Gabinete

ATENAS, 17. — El señor Pangalos pidió al ex-Ministro de Finanzas, señor Metaxias, que organice el Gabinete.—(U. P.)

FRANCIA

Ha sido detenido otro cómplice de Ascasso y Duretti

PARIS, 17. — Ha sido arrestado otro cómplice de Ascaso y Duretti, autores del complot contra el Rey Alfonso. El nuevo detenido ha sido identificado como Gregorio Jover Cortez; declaró que había venida a Francia con Ascaso y Duretti desde la Argentina, bajo el nombre de Ropetto.

Declaró que los diarios hacían contra él la falsa acusación de haber cometido robos en la Argentina en una oficina bancaria y en las oficinas de una compañía de tranvías, como igualmente de haber cometido diversos crímenes en España bajo el nombre de Serrano. — (U. P.)

BELGICA

Impuesto a los viajeros extranjeros

BRUSELAS, 17. — El Gobierno estudia la posibilidad de fijar un impuesto sobre los viajeros extranjeros al tiempo de entrar a Bélgica mientras permanezcan en los hoteles. También se piensa cobrar este impuesto indirectamente fijando un recargo sobre el precio del alquiler de los departamentos. — (U. P.)

RUMANIA

Grandes calores en todo el país

BUCAREST, 17. — En todo el país reina un calor sofocante. A medio día y a la sombra la temperatura llegó a 100.o Farenheit. Al sol la temperatura fué de 135.o Farenheit.

Como resultado de tan elevada temperatura en la tarde se produjeron tormentas eléctricas. El Danubio crece hora por hora y amenaza con producir una catástrofe sin parelelo.

Los depósitos de mercaderías situados en las orillas del río han sido desocupados apresuradamente.

La mayor parte de la ciudad de Busiash ha sido inundada. Los habitantes se han refugiado en los cerros.—(U. P.)

Continúan los encuentros en la frontera rumana

URTSCHUK, 18. — Cuarenta búlgaros que fueron apresados durante la noche en Turrucal, por los rumanos, fueron hallados muertos en su prisión, de resultas de un supuesto ataque de los comitadjis.

En toda Rumania existe la más extricta censura, habiéndose confirmado oficialmente que Rumania ha enviado tropas a la Dobrudja, sin que se den mayores detalles al respecto.

Continúan los pequeños encuentros en la frontera.

La Agencia búlgara oficial, de noticias, ha anunciado que "la propiedad y la vida no están seguras en la Dobrudya".—(U. P.)

Cantemos la gloria del triunfo marcial del pueblo chileno fumando un "YUNGAY"!

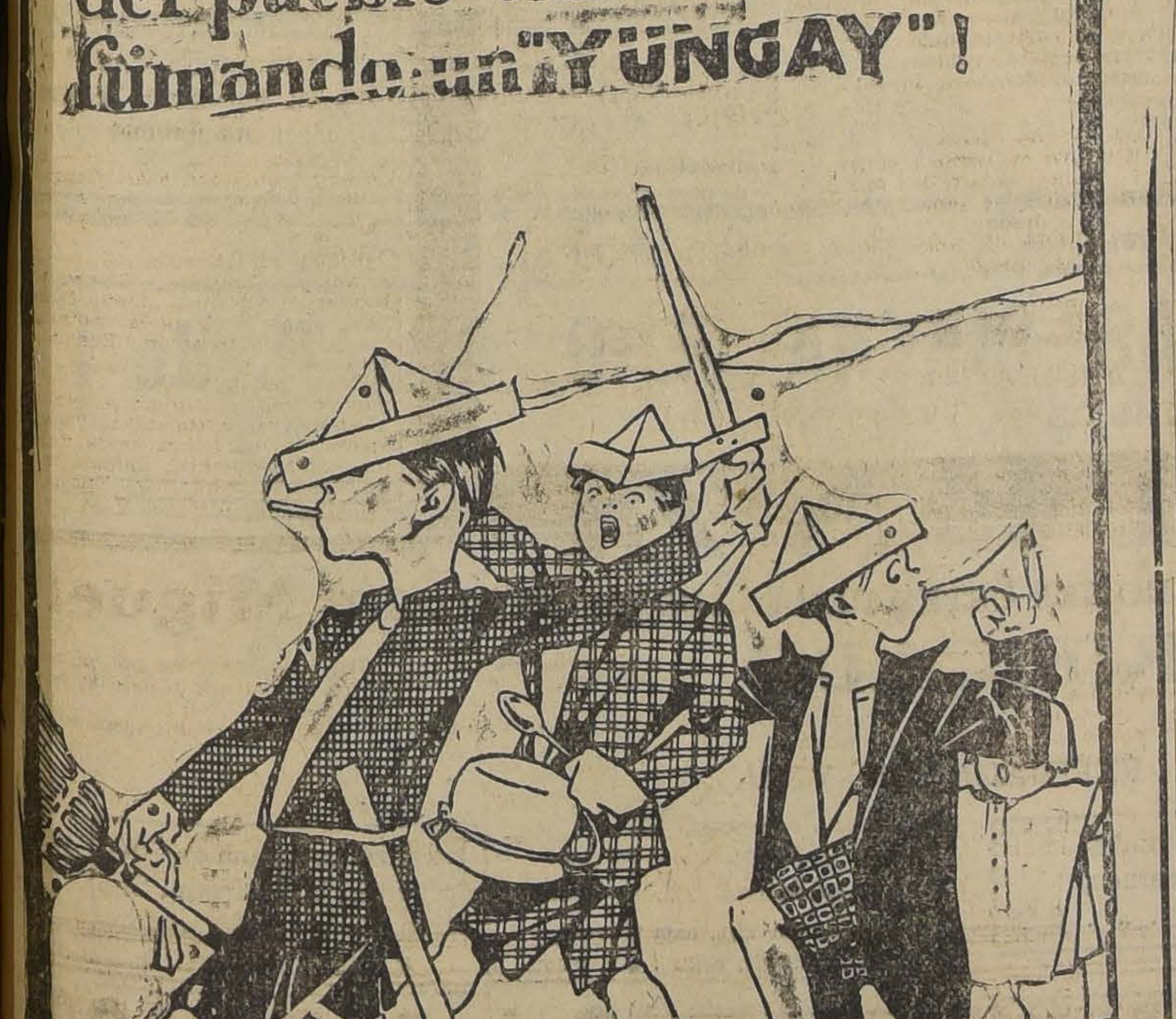

Importante Remate
EN VALPARAISO

El 6 de Agosto de 1926, a las 3 P. M., se licitará en el estudio de don Guillermo Murillo, Valparaíso, calle Blanco 949, y ante el Notario don Moisés Cruz Anguita, la propiedad de residencia que perteneció a don

JORGE MONTT

situada en la

Av. Pedro Montt esq. de Rodríguez

por el minimum de

$ 400,000.00

El precio de subasta se pagará: una mitad al contado y la otra mitad a seis meses plazo, con más interés del 8 por ciento anual.

Títulos y datos en el estudio del abogado don Guillermo Murillo, calle Blanco 949, de 2 a 5 P. M.

NOTA. — Los interesados en la subasta presentarán un vale a la vista por $ 100,000 u otra garantía equivalente.

18—J

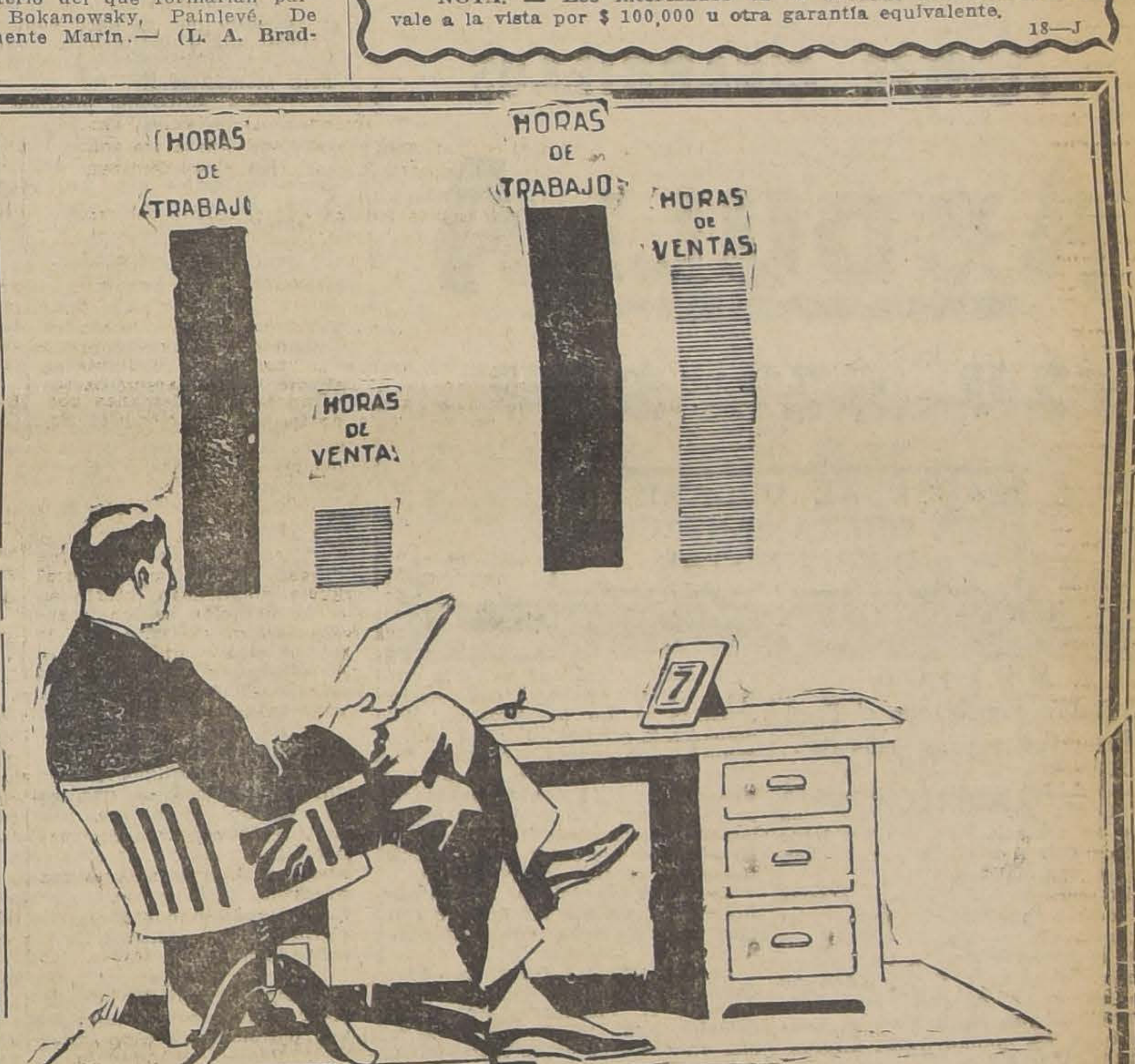

Horas de trabajo y horas de rendimiento

¿Ha calculado usted alguna vez la relación entre SUS HORAS DE TRABAJO y sus HORAS DE RENDIMIENTO EFECTIVO?

Si lo ha hecho, usted habrá observado siempre una enorme diferencia entre las HORAS DE TRABAJO y las HORAS EFECTIVAS de provecho para usted.

La culpa no es suya. Usted es activo, entusiasta en su trabajo, merece lo que gana; pero siempre está limitado por las distancias entre un cliente y otro, que le absorben la mayor parte de su tiempo.

Con un Ford se reduce al MINIMUM el tiempo muerto dentro de un MAXIMUM de movilidad, aumentando así considerablemente las horas de RENDIMIENTO dentro de sus HORAS DE TRABAJO.

PIDA UNA DEMOSTRACION SIN COMPROMISO AL AGENTE MAS CERCANO

VOITURETTE FORD $ 7,300

Los precios son sobre carro en Santiago, CON PARTIDA AUTOMATICA Y RUEDAS DESMONTABLES

TURISMO FORD $ 7,400

Ford Motor Company

EXPOSICION 1240 SANTIAGO

INFORMACIONES CABLEGRAFICAS DEL EXTERIOR

DE NUESTROS CORRESPONSALES ESPECIALES, VIA EASTERN Y ALL AMERICA CABLES INC. DE "THE UNITED PRESS". — LOS O RIGINALES DE TODOS LOS CABLEGRAMAS QUE SE INSERTAN EN ESTA SECCION, ESTAN A DISPOSICION DEL PUBLICO EN ESTA IMPE ENTA

HOY SALE DE BUENOS AIRES UN VAPOR CON CORRESPONDENCIA PARA CHILE

El "Neptuno" transportará hasta Valparaíso, 4,000 sacos de correspondencia

BUENOS AIRES, 17. — El vapor "Neptuno", saldrá mañana del puerto de Buenos Aires, con destino a los puertos del Sur, de donde seguirá viaje hasta Valparaíso, conduciendo cuatro mil sacos de correspondencia, tanto europea como argentina, destinada a Chile, que no ha podido ser llevada por tren debido a la interrupción del ferrocarril transandino, provocada por los últimos temporales. — (Especial).

GRAN BRETAÑA

La respuesta del Gobierno

AL OBISPO DE LICHFIELD

LONDRES 17.—En la respuesta dada a la carta en que el obispo de Lichfield le sometió, las proposiciones del clero a fin de poner término a la huelga de los mineros del carbón, el Premier Mr. Baldwin acepta recibir una diputación el Lunes.

El Premier advierte en su respuesta, que es imposible que el Gobierno conceda más subsidios, como se sugiere.—(U. P.)

LONDRES, 17. — En Chashire se han producido diez casos de fiebre aftosa.—(U. P.)

POLONIA

Asalto a la prisión de Dzielma en Varsovia

VARSOVIA, 17. — Quinientos comunistas, en su mayoría mujeres, asaltaron la prisión de Dzielma y trataron de libertar a los presos políticos.

Luchando encarnizadamente y arañando a los guardias, las mujeres lograron forzar las entradas exteriores de la prisión; pero la policía envió refuerzos rápidamente que cargaron sobre los asaltantes y los dispersaron. Treinta de los comunistas fueron detenidos.—(U. P.)

Grandes ventas de carbón a Rusia

VARSOVIA, 27. — El Gobierno ha firmado un contrato para entregar a Rusia medio millón de toneladas del carbón antes del 16 de Noviembre.—(U. P.)

ECUADOR

Se acepta la renuncia del rector de la Universidad

QUITO, 17. — La Asamblea Universitaria resolvió aceptar la renuncia del doctor Ayora, de su cargo de Rector de la Universidad Central de Quito, eligiendo en su reemplazo al señor Manuel Cabeza de Vaca y vice-rector al señor Francisco Cousin.—(U. P.)

60,000 dólares para combatir la tuberculosis

VARSOVIA, 17. — La Fundación Rockefeller ha donado 60,000 dólares a los obreros polacos de las minas de carbón para incrementar los fondos destinados a combatir la tuberculosis.—(U. P.)

Mr. MELLON CONTESTA LA COMU[NI]CACION DE Mr. PEABODY

Respecto de las deudas de guerra.— Hacer fre[nte a] las deudas que contrajeron, es una fuerza m[oral] de gran utilidad para la prosperidad perma[nente] del mundo.

WASHINGTON, 17. — El Secretario del Tesoro, Mr. Mellon, ha enviado una carta a Mr. Frederick, en contestación a una comunicación que este último dirigió al Presidente Coolidge incitándolo a cancelar las deudas de Guerra. En esta carta Mr. Peabody también se oponía a que esas deudas fueran canceladas, colocándolas en un terreno legal, equitativo o caritativo.

En su carta Mr. Mellon expresa la creencia de que "Inglat[erra] se encuentra al borde de la [des]trucción" y que Europa est[á] "próxima a una perman[ente] sólida solución de sus pr[oble]nes que durante cualquier [...] desde la guerra."

La carta fué dada a la p[ublici]dad 12 horas después que M[r. Me]llon había emprendido viaj[e a] Europa. — (U. P.)

WASHINGTON, 17. — M[r. Me]llon en su carta a Mr. P[eabody] dice:

"Las fuerzas vitales de [Ingla]terra están sanas y esto [ha] sido demostrado a todos [por la] reciente solución de la hue[lga ge]neral.

"Otros países se encuent[ran en]vueltos en dificultades [...]rias pero la misma form[a ...] de la enfermedad ha tra[ído una] clara comprensión de sus [...] de sus remedios adecuados."

Mr. Peabody arguía en [...] que las deudas debían ser [cance]ladas colocándolas en un [terreno] legal, equitativo y caritativo [...] que Mr. Mellon replica [...] que en la ley no figura [...] palabra que demuestre que [el di]nero fué dado y nó pres[tado] en cuanto al argumento d[e ...]ridad, manifesta que la C[...] de deudas y el Congreso [...] como meros apoderados [del pue]blo americano que contri[buyó con] su dinero para efectuar [los prés]tamos y agrega: "Ni a u[no ni a] otro, de parte del pueblo [ni de] la prensa ni por intermed[io de los] representantes que ha elegi[do pa]ra el Congreso se les ha [hecho] una petición de cancelaci[ón."]

En la carta Mr. Mellon [dice] a Mr. Peabody que las su[mas que] deben recibir de Alemania [por] concepto de reparaciones [...] Francia, e Italia es superior [a las] cantidades que esos países [han] acordado pagar a los Estados [Uni]dos y a Inglaterra y agrega: "[...] tengo, como Ud. y todo buen [ciu]dadano tiene, profundas s[...] por los países que sufren [las] consecuencias de la guerra [...] que nosotros, en América [hemos] en gran parte escapado, pero [com]prendo que el reconocimiento [de] sus obligaciones externas por [par]te de las naciones europeas [para] responder y hacer frente [...]mente a ellas dentro de su [capaci]dad como cada país lo ha [...] es una fuerza moral de gran [uti]lidad para la prosperidad [perma]nente del mundo".—(U. P.)

ITALIA

El año fiscal 1925-1926 dejó un superávit de 1,489 millones

POLONIA, 17. — El Ministro de Finanzas, conde Volpi, en su discurso dijo que las últimas cifras proporcionadas por el Departamento Central de Contabilidad, muestran que el ejercicio fiscal recién terminado acusan un superávit de un mil cuatrocientos ochenta y nueve millones, lo que constituye la prueba más efectiva de la solidez orgánica del presupuesto de la Nación.

El Ministro dejó establecido que el balance comercial correspondiente al mes de Junio demuestra una gran mejoría con respecto al correspondiente al mismo mes del año pasado.

Agregó el conde Volpi que las medidas sugeridas por los expertos franceses para ir a la restauración financiera de Francia, ya han sido puestas en práctica en Italia. Afirmó el Ministro que Italia consolidó su deuda a los Estados Unidos con apreciables reducciones, en comparación con las pactadas por otros deudores y expresó la más absoluta confianza de una favorable solución del problema económico en todos sus aspectos. —

Constitución de un comité italo-uruguayo

ROMA, 17. — El Ministro uruguayo, señor Pons, secundado por personalidades italianas, ha tomado la iniciativa para la constitución de un comité italo—uruguayo en el Instituto Colón, que tendrá la misión de trabajar por todo lo que tienda a robustecer las relaciones económicas y culturales italo-uruguayas. — (U. P.)

Las gestiones con Bolivia atravesarían por su período más interesante

ABSOLUTA RESERVA QUE SE GUARDA SOBRE EL PARTICULAR.— SE ESTARIA SIEMPRE A LA ESPERA DE ACONTECIMIENTOS DEFINITIVOS

No ha habido novedades, según las informaciones obtenidas, en las gestiones extra-oficiales que se practican con el Gobierno boliviano para buscar una fórmula de solución al litigio del Norte.

Se está siempre a la espera de novedades que habráan de marcar un resultado definitivo para estas negociaciones que se realizan en el carácter de extra-oficiales.

A pesar de la reserva absoluta que se guarda en las esferas autorizadas, se tiene entendido que aun cuando no han trascendido novedades, las gestiones atraviesan actualmente por el período más interesante de su desarrollo.

EN LA CANCILLERIA

En la Cancillería se nos dijo ayer que no se tenía allí conocimiento de haberse producido acontecimientos de importancia en las negociaciones que extra-oficialmente se practica con el Gobierno de La Paz, y que tampoco se conoce el estado y desarrollo de estas gestiones.

No obstante, hemos logrado saber que tanto el Presidente de la República como el Canciller y el Sub-Secretario de Relaciones Exteriores, han practicado una prolija revisión de los antecedentes relacionados con las discusiones de solución del problema del Pacífico, ignorándose cuál sería el motivo de este estudio.

"CHILE NO DEBE SEGUIR TRATANDO CON QUIEN LE OFENDIO EN CAMBIO DE LA CONFIANZA QUE LE DIO", DICE ALESSANDRI EN IQUIQUE

"SI EL OFENSOR ES FUERTE Y PODEROSO, LA DIGNIDAD NACIONAL IMPONE UNA SEVERA Y DISCRETA RESERVA"

IQUIQUE, 17.—Entrevistado el ex Presidente de Chile señor Alessandri, por el corresponsal de la United Press, a bordo del vapor "Aconcagua", en que el señor Alessandri regresa de Estados Unidos, manifestó que no deseaba hacer nuevas declaraciones; pero en vista de la insistencia del corresponsal, dijo que el Tratado de Ancón había dado a Chile la soberanía sobre el territorio de Tacna y Arica y que el Perú podría recuperar esa soberanía únicamente mediante el triunfo plebiscitario y el correspondiente pago de 10 millones de soles, pues el Tratado no contempla otra forma por la cual Chile pierda su soberanía.

"Después de 40 años de discusiones—agregó el señor Alessandri—abandonando la ventajosa situación de hecho que teníamos, aceptamos el arbitraje y el fallo que ordenaba la realización del plebiscito.

"El cumplimiento del fallo fué estorbado y resistido por el Perú con la complicidad del representante del árbitro, que impidió de hecho su cumplimiento poniendo término al proceso plebiscitario.

"Esta situación produce jurídicamente la anexión definitiva de Tacna y Arica al territorio de Chile, sin necesidad de otro trámite.

"En consecuencia, deben suspenderse las leyes especiales que han regido en Tacna y Arica, haciendo que esas provincias elijan sus representantes ante el Congreso y queden sometidas a las leyes generales.

"Chile debe enfrentar el porvenir en esta situación inexpugnable, consintiendo en proseguir el plebiscito si se presenta el caso, siempre que lo presidan autoridades deseosas de cumplir el Laudo en forma completamente imparcial.

"La moción Lassiter no tiene valor jurídico alguno, representando solamente una opinión fuera de las atribuciones que le corresponden.

"Chile puede esperar tranquilo el porvenir sobre la nueva base sólida que le han dado los hechos. No puede ni debe seguir buscando otra soluciones.

"Cuando se recibe una ofensa cruel e injusta como la que hemos sufrido y el ofensor está al alcance, se castiga la ofensa que lastima la dignidad nacional; pero si el ofensor es fuerte y poderoso, la dignidad impone una serena y discreta reserva. Chile no puede seguir tratando con quien le ofendió en cambio de la confianza que se le dió. Seguir discutiendo en Washington significa debilitar la situación jurídica de Chile. La experiencia revela que tales errores acarrean consecuencias graves para el país.

"Es natural que el Gobierno de Washington trate de sanear la situación a costa de nuestros derechos y prestigio, pues ese Gobierno siente que se encuentra en una posición falsa; hay en Estados Unidos una gran parte de la opinión que así lo piensa. El senador Borah, conversando conmigo, condenó severamente la intervención americana en estas cuestiones, agregando que, producida la intervención, debió cumplirse el fallo, evitando a toda costa el fracaso; agregó que el Gobierno de Estados Unidos debía buscar una salida con honor.

"Tales declaraciones, tratándose de un republicano, Presidente de la Comisión de Relaciones Exteriores de la Cámara de Representantes, posiblemente el próximo Presidente de Estados Unidos, importan una sentencia contra el árbitro que puso excepcional empeño para no cumplir su propio fallo.

"La inmensa mayoría de las gentes que conocen el asunto opinan del mismo modo.

"El Secretario del Departamento de Estado se cuidó de exigir una estricta reserva, cometiéndose un profundo error. Kellogg ha quedado inhabilitado para orientar la opinión conforme a sus deseos. A ello se debió que ante la moción Lassiter la prensa americana estuviera contra contra Chile; pero tan pronto como se produjeron explicaciones, el ambiente cambió y actualmente cunden las críticas y reproches contra los negociadores que en tan mala situación dejaron al árbitro. Se trata de un grave error de dos o tres hombres. No tienen culpa ni responsabilidad todos los americanos, entre los cuales Chile cuenta con grandes y sinceros amigos.

"Los hechos se han desarrollado en tal forma debido a que se permitió una intervención que no correspondía a Kellogg y dos o tres asesores sin competencia ni dominio de todas las faces del problema.

"Hay antecedentes para creer que Kellogg sugirió la moción Lassiter con la seguridad de que Chile apelaría, en cuyo evento hubiera mantenido una espada de Damocles sobre Chile y el Perú a fin de imponer su propia voluntad. Era el mismo procedimiento anterior, cuando se impuso a Chile los buenos oficios, en circunstancias que se hallaba pendiente la apelación sobre la ley electoral, y se los impusieron al Perú mediante la orden de inscripciones. Se repetía el procedimiento con la esperanza de la apelación, haciéndose toda clase de gestiones en Washington y en Santiago para conseguir que Chile apelara.

"Felizmente el país siguió el camino trazado por la dignidad y la responsabilidad del fracaso pesa sobre sus autores. La opinión americana pide cuentas, lo cual es garantía de nuestra vindicación. Seguramente las próximas elecciones no serán un triunfo para el Gobierno de Estados Unidos. La incalificable injusticia cometida con Chile influirá también porque no son buenos gobernante quienes reciben la paz de un Continente y siembran discordias. Los gobernantes deben dar soluciones, no producir complicaciones.

"Hay en esto un hecho gravísimo sobre el cual debe detenerse la opinión del mundo, especialmente la de los países latino-americanos. Mr. Root, en el tercer Congreso Panamericano, en Río de Janeiro, en 1906, proclamó la igual soberanía de todos los países ante el Derecho. Gobiernos posteriores reiteraron esta doctrina.

"Todos los principios consagrados por el Laudo fueron conculcados por el representante del árbitro, resultando sólo escrituras en la arena. La doctrina planteada por Root no fué cumplida en ocasión tan calificada, resultando comprobado que consideraciones de otro orden primaron sobre los derechos.

"Tratándose de un país poderoso, a cuyo Gobierno llegan a veces hombres tan poco respetuosos de los derechos, es evidente que existe un grave peligro para los pueblos, especialmente para los latino-americanos, debido a lo cual el postulado de salvación, hoy más que nunca, debe ser "América para los latino-americanos". —(U. P.)

Regresa de Tacna don Domingo A. Garfias

(De nuestro corresponsal, por telégrafo)

ARICA 17.—A bordo del vapor "Aconcagua" regresa a Santiago don Domingo Arturo Garfias, que durante gran parte del período plebiscitario sirvió un cargo en la redacción de "El Pacífico" de Tacna.

La partida del señor Garfias ha dado motivo para que sus amigos y compañeros de tareas le hicieran objeto de cordiales manifestaciones de simpatías.

"El Pacífico", por su parte, dice editorialmente: "Este compañero de labores ha desarrollado una labor eficiente, sirviendo la causa de Chile con talento y dedicación, y ha abordado con acierta los difíciles problemas de la gestión plebiscitaria.

Esta casa periodística considera con sincero pesar el alejamiento del brillante compañero.

Le deseamos buen viaje y que su pluma continúe sirviendo al país en la forma destacada como lo ha hecho hasta el presente".

MARRUECOS

El avance francés

FEZ, 17. — Las columnas de los generales Freydemberg y Reinier avanzaron hácia el noroeste, en el territorio de Sough Houchen. Por su parte, la columna de Callais limpia de rebeldes la región del sur de Taza. Se cree que la moyoría de las tribus no sometidas se rendirán mañana Domingo.

En el sector de Ouezzan se concentran fuerzas enemigas [que se pre]paran para atacar el p[uesto de] Issoual.—(U. P.)

MEXICO

¿Serán excomulgados el Presidente Calles y su Gabinete?

MEXICO, 17. — No ha sido posible obtener la confirmación publicada por "El Imparcial" en que se anuncia que el Presidente señor Calles y el Gabinete han sido excomulgados.

Entretanto los primeros efectos del edicto religioso, que entrará en vigór desde el 1.o de Agosto, se han manifestado en la emigración desde Veracruz a Cuba, de 50 Monjas y un pequeño grupo de religiosos, que se habían concentrado en esa ciudad desde diferentes puntos del país.

El diario "Gráfico" anuncia que todas las iglesias católicas serán cerradas el 1.o de Agosto. Sin embargo la predicción no ha tenido confirmación, aunque muchos católicos sostienen que los curas actúan de acuerdo con órdenes impartidas por el Arzobispo, quien sigue las instrucciones del Papa, en cuanto a que cesen en esa fecha todas las ceremonias religiosas.

Los católicos del país, mientras tanto, se dirigen a las iglesias con el objeto de obtener una confirmación.

Las autoridades federales han clausurado varias escuelas en Puebla, el Viernes pasado, y también han registrado las iglesias en busca de curas extranjeros. —(U. P.)

FÚMESE CIGARRILLOS

ABDULLA

$ 2.40 $ 3.00 $ 3.40

CAUSA AL ORGANISMO UNA GRATA SENSACION DE BIENESTAR

Ford

HUERFANOS 819

PUELMA Y CIA. LTDA.

NEUMATICOS

Dunlop-Michelin 30x3½ tela

Goodyear

Ya estamos cansados de anunciar que el De[li]cioso Té RATANPURO y el exquisito Aceite Oliva MONTE CARLO, dan lindos premios Bandera 684.

CAFE SIRENA, BANDERA 761; PROVISIONES, BANDERA 761; CAFE SIRENA, BANDERA 761; REGALAMOS AZU CAR, BANDERA 761

GUARDE UD. SU DINERO PARA LAS CAFETERAS SIRENA M. C. R. y P. de I.

Y MIENTRAS TANTO INVIER TA LO NECESARIO EN LAS ECONOMICAS OFERTAS DE LA

CASA ORTENZI

BANDERA 761.— EDIFICIO DE 2 PISOS, LOCAL DE UNA SOLA PUERTA.—NO SEA USTED CIEGO, BUSQUE EL N.o 761

CAFE SIRENA, TORRIFICADO

M. C. R.

PRECIO $ 8.80 KILO. REGALA 1 KILO AZUCAR REFINADA DE VIÑA

Azúcar Pancitos, kilo 1.10

Azúcar Granulada, kilo 0.70

Compre Café Sirena, Torrificado, entero o molido en su presencia, $ 8.80 el kilo y le regala un kilo AZUCAR REFINADA VIÑA

FIDEOS de primera, kilo $ 1.20
TE Santa Filomena, libra $ 4.00

Arroz Italiano extra, kilo 1.30

ACEITE SOYA, litro . . $ 3.60
ALPISTE, kilo . . . . . $ 1.00
SALMON, tarro . . . . . $ 1.65

Azúcar Refinada Viña, kilo. . . . 1.00

MANTECA de chancho, kilo. . . . . $ 5.00
SARDINAS ovaladas, lata. . . . . $ 1.80
COMINOS de Malta, kilo $ 5.00

Lentejas nuevas, kilo 0.80

Tan pronto usted pruebe el CAFE SIRENA, se convertirá automáticamente en su mejor propagandista

MIEL de Cocalán, tarro. $ 2.70
CHANCACA Rubia, kilo. $ 1.20
GARBANZOS de primera, kilo. . . . . $ 1.50
SALSA Inglesa, botella. $ 2.00
GRASA de primera, kilo $ 3.00
TE Kandegama, libra . . $ 3.90

SEÑOR COMERCIANTE: Sea progresista, pídanos precios y condiciones para la venta de nuestro CAFE SIRENA. Nuestro producto ayudará a aumentar sus ventas.

Tomates al natural, 800 gramos, tarro 0.50

Té Superior, libra. 8.00

TE a granel INDIAN, kilo $ 7.40

NUESTRO CAFE SIRENA, ha revolucionado el mercado. EL SECRETO de preparación lo conserva nuestra casa. NADIE PODRA igualarlo. Insista en probar nuestro CAFE. No acepte OPINIONES ajenas y menos.. de nuestros competidores.

ARVEJAS corrientes, tarro. . . . . $ 0.50
ACEITE Sasso, lata . . . . $ 4.50
JABON Golden Tip., caja $ 0.65
PAPEL Waldorff, rollo . $ 0.90

Próximamente regalaremos cafeteras Sirenas a nuestros compradores. CONSERVE EL ENVASE

CAFE de Malta, doce . . $ 1.80
SALSA tomates, lata . . $ 0.30
ARROZ Sublime, 2.a, kilo $ 1.10
YERBA, kilo . . . . $ 3.80

La otra sorpresa espérela con el TE Sirena. Será lo mejor de lo mejor, y qué regalos!!!

PARA COMERCIANTES:

ARROZ Italiano, qq. . . $ 57.75
ARVEJITAS, cajón . . . $ 25.00
AZUCAR Pan F. J. R., cajón. . . . . $ 26.50
ACEITE Sasso, cajón . $ 172.00
ACEITE Ancla, cajón . $ 146.00
SALMON, cajón . . . . . $ 82.00
VELAS, cajón. . . . . . . $ 15.40
GRASA qq. . . . . $ 128.00

PROVISIONES, BANDERA 761; AZUCAR, $ 1, KILO; BANDERA 761; CASA ORTENZI, BANDERA 761

Café Sirena, $ 8.80 kilo.— BANDERA 761

Regalamos azúcar. BANDERA 761

UN ESCALAFON PARA EL PERSONAL DE EDUCACION PRIMARIA

ACUERDOS DE LA AGRUPACION NACIONAL DE DIRECTORES DE ESCUELAS

Anteayer celebró asamblea esta institución. Después de una cuenta interesante se debatió extensamente la formación de la terna para Visitador de escuelas de Santiago, aprobándose el siguiente voto:

La Agrupación Nacional de Directores de Escuelas ve con profunda extrañeza y amargura que se haya dado el primer lugar en la terna para Visitador de escuelas de Santiago, a una persona que estaba fuera del servicio, lo que manifiesta que para el Consejo de Instrucción Primaria constituye mejor mérito estar en retiro, tener pocos años de servicios en la instrucción y disponer de fuertes empeños, sin que de nada valgan las disposiciones de la Ley 3654. Esto es, sencillamente, desorganizador y en alto grado desmoralizador.

En seguida se entró a estudiar el proyecto de acuerdo presentado por el socio señor Froilán Guzmán, en la sesión anterior, relacionado con la necesidad imperiosa de la confección de un escalafón para el personal.

Se aprobó el texto del voto en la forma siguiente:

La Agrupación Nacional de Directores de Escuelas, considerando:

1.o Que desde hace algún tiempo el profesorado primario ha venido clamando, y alguna vez en forma censurable por lo violenta, porque los nombramientos y ascensos del personal se hazan de acuerdo con un riguroso Escalafón que sea una garantía para todos los derechos, a la vez que poner término a las funestas influencias, sean ellas políticas, sociales, de amistad o de simple simpatía, de que suelen echar mano los interesados;

2.o Que, aparte de buenas intenciones, las autoridades superiores del servicio nada práctico han hecho hasta hoy para dar satisfacción a esta justa petición de los nuestros y cuya conveniencia, nadie ha intentado siquiera poner en duda;

3.o Que la Ley 3654 dispone lo siguiente: que los sextetos deben ser formados por dos personas indicadas por méritos y con cuatro por antigüedad; que los nombramientos y ascensos de los directores y visitadores se harán por el sistema de listas; que el número de personas que deban figurar en estas listas será fijado por decreto del Presidente de la República; que estas listas deben ser preparadas por el Director General a principios del año escolar, y aprobadas por el Consejo de Educación Primaria; que estas listas regirán por el término de dos años y que mientras rijan no se tomarán nuevos exámenes, ni se formarán nuevas listas, salvo que se hubieran agotado los existentes; disposiciones que en muchos casos no se han observado ni en su letra ni en su espíritu;

4.o Que la confianza en la carrera y en los organismos directivos del servicio; el respeto al mejor derecho ajeno; la independencia funcionaria, el resguardo de la dignidad del maestro; el prestigio de los nombramientos y ascensos y hasta la tranquilidad misma de los señores Consejeros y del señor Director General, que se verían libres del asedio funesto de los empeños, serían, entre otras, las consecuencias inmediatas y benéficas de un justiciero Escalafón;

5.o Que es muy lamentable que la Ley de Educación Primaria Obligatoria no haya prescrito de una manera esplícita y perentoria la obligación de formar un Escalafón del profesorado primario y que sólo se hubiera limitado a disponer la confección de listas de ascensos, aunque seguramente con el buen propósito de que estas listas tuvieran toda la eficacia de un buen Escalafón;

6.o Que entre el Honorable Consejo y el señor Director General, pueden ciertamente, mediante un feliz concierto de voluntades, reparar esta omisión de la Ley 3654, dando a las listas de ascensos todo el valor de un Escalafón y en cuya confección pueden tomarse en cuenta todas las condiciones, garantías y antecedentes que se estimen convenientes, a fin de que los futuros sextotos y ternas se formen en lo posible automáticamente, siguiendo el orden estricto establecido en las listas;

7.o Que con el objeto de corregir los inconvenientes que puede presentar en algunos casos un rígido Escalafón, el H. Consejo, puede establecer las reglas de excepción que estime necesarias;

8.o Que si por lo pronto la formación de estas listas de ascensos con el carácter de Escalafón presenta dificultades en lo que se refiere a todo el personal, estas dificultades desaparecen en gran parte cuando se trata de los Directores de Escuela Superior y de los Visitadores;

9.o Que es de conveniencia que los maestros que ejercitan medios desmoralizadores para alcanzar un nombramiento o un ascenso, reciban una sanción ejemplarizadora; y

10.o Que se puede asegurar, sin hipérbole de ninguna clase, que el H. Consejo de Educación y el señor Director General, harán a la enseñanza primaria del país, el más grande de los servicios y le darán el golpe de gracia final al desquiciador sistema de los empeños;

11.o Que felizmente, el H. Ministro de Instrucción, en los nombramientos, ha querido señalar la norma correcta, designando invariablemente al que ocupa el primer lugar en la terna, renunciando, en bien del servicio, a la facultad de elegir entre los tres que la integran, procedimiento que ha eliminado el mayor inconveniente para el acertado funcionamiento de un estricto Escalafón.

Acuerda pedir al H. Consejo y al señor Director General:

1.o Que se formen listas de ascensos con todo el valor de un Escalafón que funcionará automáticamente, con las excepciones que se fijarán en reglas especiales;

2.o Que mientras tanto, se empiece por las listas de Directores de Escuela Superior y de Visitadores de Escuelas; y

3.o Que se descalifique, hasta por tercera vez, para formar parte de un sexteto o de una terna, al maestro que para conseguir un nombramiento o ascenso, ejercite influencias de cualquier naturaleza, previa comprobación del hecho.

VIDA ESTUDIANTIL

LOS ESTUDIANTES SIGUEN DISCUTIENDO LA REFORMA EDUCACIONAL

HOY HABRA UN NUEVO BAILE, PARA RECOLECTAR FONDOS DESTINADOS AL MANTENIMIENTO DE ESA CAMPAÑA

El Instituto Pedagógico continuó ayer clausurado y los estudiantes se dedicaron a celebrar asambleas, en las que se siguió discutiendo la reforma educacional.

Hoy los estudiantes llevarán a efecto un nuevo baile, para recolectar fondos destinados al mantenimiento de la campaña pro-reforma.

LA 2.a CONFERENCIA SOBRE REFORMA EDUCACIONAL DEL PROFESOR SEÑOR DOMINGUEZ

Ayer se efectuó la segunda conferencia del profesor señor Orlando Domínguez, refiriéndose a los ensayos de escuela nueva, que actualmente se realizan en distintas partes del mundo.

Al referirse a ellas lo hizo exponiendo su extructura material, intelectual y moral, y, como el resultado de la escuela nueva era la realización de individuos armónicamente desarrollados en esos tres aspectos. Declaró que el actual significado de competencia que caracteriza a la educación, era necesario reemplazarlo por el de cooperación individual y social.

Citó como ejemplos prácticos los ensayos de escuela nueva realizados por la señora María Momtessori, Angelo Patri y Decroly en Bélgica, Estados Unidos y Colombia.

LA CONFERENCIA DE MAÑANA

Mañana el profesor Domínguez disertará sobre Construcción del nuevo sistema educacional, desde un punto estrictamente científico.

NUEVAS ADHESIONES RECIBIDAS

La convención provincial del profesorado de Curicó ha enviado el siguiente telegrama al comité estudiantil:

"Comité Ejecutivo Estudiantil. —La Convención Provincial del Profesorado Primario acordó adherir al comité estudiantil y auspiciar la reforma educacional."

EL BAILE ESTUDIANTIL DE HOY EN LA ASOCIACION DE PROFESORES

A las 4 1|2 P. M. se iniciará en la Asociación de Profesores, Alameda 357, frente a la Universidad Católica, el baile que los estudiantes realizarán con objeto de reunir fondos para la campaña pro-reforma educacional.

UN PERIODISTA ARGENTINO SE ENCUENTRA EN SANTIAGO

El señor Pablo Tagliaferro, Redactor de la "Fray Mocho" de Buenos Aires, realiza una gira por las naciones ibero americanas.

Desde hace algunos días, se encuentra en Santiago el señor Pablo Tagliaferro, Redactor de la revista argentina "Fray Mocho" y corresponsal del diario mexicano "Excelsior", que realiza una jira por las Repúblicas centro y sur-americanas en misión ibero-americanista encomendada por el primero de los periódicos nombrados.

En la tarde de ayer recibimos en este diario la visita del señor Tagliaferro y tuvimos oportunidad de charlar con él. Nos comunicó nuestro visitante las impresiones que ha recogido en los países que ya lleva recorridos: Cuba, Panamá, México, Perú, y nos dió a conocer la espléndida acogida que en los círculos literarios, gubernativos y periodísticos de todos ellos ha encontrado la iniciativa de „Fray Mocho".

El señor Tagliaferro mantuvo relaciones cordiales de amistad con los Presidentes de Cuba y del Perú.

Las observaciones, fruto de su jira, serán consignadas en un libro que el periodista argentino publicará al término de ella. Para completarla realizará un viaje por el Brasil, país por el cual siente una especial atracción, y del cual cree el señor Tagliaferro que es el el indicado para jugar un rol preponderante en el consorcio de las naciones ibero-americanos.

Durante los escasos días que lleva de permanencia en Chile, el representante de la revista argentina ha logrado coger algunas impresiones bastantes acertadas de los diferentes aspectos de nuestra vida.

Ha sido motivo de particular satisfacción para él constatar cómo se mantiene en algunos círculos el recuerdo de su señor padre, que llevaba su mismo nombre, y que residió entre nosotros a mediados del siglo pasado ejercitando su profesión de ingeniero. El tuvo a su cargo la construcción de algunos de los primeros ferrocarriles que se instalaron en nuestro país.

Antes de partir de Chile, el señor Tagliaferro tratará de celebrar entrevistas con el Presidente de la República, el Ministro de Guerra y otras personalidades.

A las guaguas sólo alimentos livianos, gordos y muy nutritivos

En la elección de los alimentos para criaturas de meses, deben rechazarse las leches condensadas, las leches desecadas y todo producto que contenga fosfatos y cacao, si se quiere no verlas expuestas a las graves perturbaciones intestinales, que en su complicación, tienen por natural consecuencia, el fallecimiento, a más o menos plazo.

Con escasas excepciones, y por bien conocidas causas, las leches condensadas, son pobres en materias grasas, en tanto que contienen su máxima proporción de caseína, conjunto que para la capacidad asimilatoria del organismo de meses, resulta de muy penosa digestión. Pero, ni aún con la mejor leche, a toda su gordura, jamás podría resultar en su forma concentrada, un alimento para niños en lactancia, por la elevadísima proporción de azúcar común, que hasta un cuarto de su peso, lleva en su composición, con lo que se distancia más todavía la inaptitud de la leche de vaca para esta clase de sustento.

Cualquiera que sea la forma en que la leche condensada llegue a dársele a las "guaguas", sus efectos no tardarán en hacerse sentir por fatiga o cansancio fisiológico, con sus síntomas característicos de estado febril, intranquilidad, falta de sueño, precursores de las diarreas continuadas, debilitamiento, extenuación y la consiguiente terminación fatal.

Aunque con anterioridad hemos señalado las bien evidentes causas que en la composición de la leche de vaca existen para estos lamentables trastornos, y mucho peor el estar endulzada con azúcar común, todo cuanto pudiera repetirse nunca estaría demás al frente del incalculable daño que estas materias producen en la población infantil de nuestro país.

Una guagua de cinco kilos de peso, está alimentada y se muestra tranquila, con un sustento diario que contenga principalmente, 5 gramos de albuminoide o caseína, 7 1|2 de materias grasas y 25 de azúcar lactosa. Todo exceso o defecto en esta agrupación substancial, tiene por resultados, más o menos cercanos, un tropiezo en el bienestar o en el normal desarrollo del niño, por razón de ser los indicados productos, el alimento que recibe, al ser amamantado por la propia madre.

En la desgraciada determinación de darle leche condensada, serían necesarias seis cucharaditas diluídas en agua por día, para equiparar a los 5 gramos de albuminoides. Y en el supuesto, de ser el producto de la más perfecta calidad, sólo podrían encontrarse 5 gramos de materias grasas y pocas veces más de 3 1|2 gramos, ambas cifras, del todo suficientes para alcanzar la asimilación de la caseína presente y en consecuencia, un factor de entorpecimiento en el proceso alimentario. Dando todavía como conforme el azúcar lactosa, restaría la acción del pernicioso excedente de 25 gramos de azúcar común, de imposible asimilación en la edad de lactancia, y de consiguiente, una poderosa causal de nueva incidencia con que sería agravada a la que había dado origen la menor proporción, del componente graso.

Relacionado con estas consideraciones, tiene especial interés tener presente que la leche completa, desecada, de vaca, debe contener 28 por ciento de materias grasas y que toda diferencia de ésta cifra, representa la descremación que ha sufrido al fabricarla. No existe ningún fundamento científico que justifique la reducción de las grasas en las leches de sustento, tenido en cuenta que sin su concurso, estos flúidos pierden proporcionalmente su poder de nutrición.

Entre una leche desecada, supuesta con toda su gordura natural, y una leche condensada, también de la mejor calidad, que se intenten emplearla en la alimentación de "guaguas", no sería fácil señalar cuál resultaría peor, por encerrar cada especie, propiedades bien diferentes a cual más perniciosa para la constitución de estas criaturas, sólo capacitadas para asimilar los precisos componentes, y en justa concordancia, de que está formada de leche maternal.

En cuanto al empleo de los fosfatos de cal, utilizables en las aves y las plantas, y todavía el cacao, producto de violenta excitación del organismo viviente, representan el más atroz desatino en la alimentación de criaturas d primera infancia, cuya salud y desarrollo, están precisamente cifrados en la mayor quietud que pueda proporcionársele; y todo cuanto tienda a alterarla, significa nada menos que un atentado a su conservación y existencia.

Como es bien atentido por todos los que pueden comprender lo que significa instruir a las madres sobre los cuidados en la alimentación de sus criaturas, la exterminación de los niños, en su primer año, será cambiada por los reducidos fallecimientos naturales, tan pronto se difunda la convicción de que no es cosa sencilla sustituir a la Naturaleza en la obtención de los medios de sostener la vida de los nuevos seres de la especie, en el delicado período de su lactancia.

Mediantes exclusivos procedimientos técnicos, de bien evidentes fundamentos fisiológicos, es iniciada la producción de un conjunto de alimentos perfectos, para satisfacer todos los períodos de amamantamiento, y a la vez las condiciones económicas. Está, desde luego, a disposición en las droguerías y buenas farmacias, el de más bajo precio, la **Harina Lactancia Cortés** y en breve lo estará la Leche Malteada Cortés, de precio módico y también de excelente calidad.

M. A. CORTES.

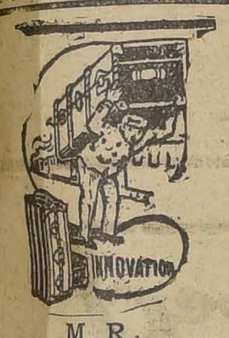

La Maletería "El Turista"

ESTADO 359, AL LADO DE GATH Y CHAVES

Ofrece un completo surtido en Valijas, estuches, necessaire, Baules, roperos americanos, maletas, sombrereras, cajas camaroteras y un amplio surtido en maletines y carteras para señoras.

F. ARENAS.

M. R.

Alerta

COLCHAS blancas adamascadas, con flecos, en tamaño 200x240 cms. c|u. .. .. .. $ 28.50
COLCHAS en colores rosa, cielo, rubí y verde olivo, en tamaño para 1 1|2 plaza, c|u. 29.00
COLCHAS en colores rosa, cielo y verde, en tamaño para 1 plaza, c|u. 19.00
COLCHAS en colores rosa, cielo, oro y granate, en tamaño para 1 plaza, c|u. .. 18.50
COLCHAS blancas nido de abeja, en tamaño para 1 1|2 plaza, c|u. 22.50
SALDO de frazadas de algodón en colores y blancas, con guarda c|u. a $ 9.20, $ 6.50 y.. .. .. 4.80
SALDO de frazadas de algodón jaspeadas con bonitas guardas, tamaño para 1 1|2 plaza, c|u... .. .. 15.00
SALDO de frazadas de lana todas floreadas, en tamaño para 1 1|2 plaza, c|u. $ 38.00 y.. .. .. 32.80
UN GRAN SALDO de céfiros listados, especiales para camisas, en bonitos colores, el metro a.. .. .. 2.20
UN ENORME SALDO de franelas en elegantes y variadísimos colores lo liquidamos al bajísimo precio de el metro, $ 2.60 y... .... 2.25
SOBRECAMAS para cunita a.. .. .. .. $ 4.40
SOBRECAMAS para 1 plaza a 18.00
SOBRECAMAS para 1 1|2 plaza a.. .. .. 21.50
SOBRECAMAS en cretona y satín, muy grandes, rellenas de media lana c|u. a 31.80
SOBRECAMAS de raso de seda para 1 1|2 plaza (saldo de colores) rellenas de media lana, con orilla bordada y hechura doble bizcocho.. .. .. 80.00
COTIES para colchones, calidad muy recomendable, doble ancho, el metro a. . 4.50
COTIES adamascados, surtido completo de colores clase buena, artículo de mucha duración, el metro a.. .. .. 6.25
COTIES adamascados, de fabricación belga, extra fuerte, lo mejor que se fabrica, doble ancho, el metro a.. .. .. .. 8.90
GENEROS con guardas para hacer carpetas de mesa, en fondos lisos y floreados, ancho 180 cms., el metro a.. .. .. .. 16.90
UN SALDO de tapices españoles en doble ancho, el metro 8.90
UN SALDO de pisos de alfombra, de tripe cortado, con flecos, en tamaño 50x100 a 9.20
UN SALDO de pisos ovalados en tripe de lana cortado tamaño 75x130 (únicamente en tres colores) a... .. .. .. 22.50

¡DESCONFIE DE LAS FALSAS RECLAMES!

Son muchos los que imitan nuestros precios PERO NINGUNO ofrece la alta CALIDAD que distingue a nuestra mercadería

UN SALDO de pisos de tripe de lana cortado, con flecos, tamaño 75x130 a. .. 38.50
UN SALDO pisos Smirna, tamaño 75x130 (pocos colores).. .. .. 32.50
UN SALDO alfombritas para centro, de tripe cortado, de una sola pieza, tamaños surtidos, desde.. .. .. 69.50
KAPOC nacional, el relleno ideal para cojines, en paquetes de 1 kilo, el paquete solamente a.. .. .. 0.80
TAPICES imitación GOBELINOS, calidad muy resistente, especial para tapices de muebles de hall, escritorio y comedor, en doble ancho, el metro a .. 12.80
PIES de lámpara torneados, de madera, completos con su correspondiente instalación eléctrica y en diversos estilos, c|u... ... ... 62.50
CAMINOS de alfombra, liquidamos un saldo desde, el metro.. .. .. 4.50

Lo más interesante del momento

(SOLO POR ESTA SEMANA)
TOCUYO ASARGADO marca "Puente D."
TOCUYO ASARGADO marca "Campana".
(Las mejores calidades en tocuyos asargados).
EN PIEZAS de 40 yardas, la pieza.... .... $ 75.00
El metro.. .... 2.20
OSNABURGO marca "Globo", la pieza de 40 yardas.. 38.00
El metro.... .... 1.10
LIENZOS "Mapocho", "Coraza de Acero" y "Centauro Blanco" en piezas de 40 yardas, la pieza.... .... 72.00

ALAMEDA ESQ. AVENIDA ESPAÑA Grandes Almacenes de la Fábrica de Catres

ANUNCIANDO

una de las contribuciones más importantes que se han hecho al arte musical

La Nueva

Victrola Ortofónica

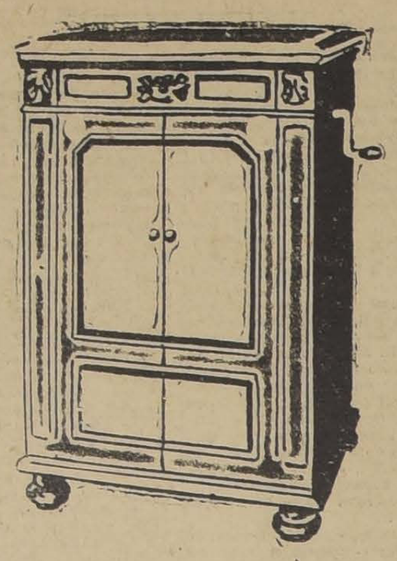

Credenza

Esta nueva VICTROLA es uno de los instrumentos musicales más asombrosos que se han producido. Se trata de un instrumento enteramente nuevo. Nuevo en construcción. Amparado por nuevas patentes. Nuevos diseños de gabinetes. Está basado en un principio científico enteramente nuevo que reproduce en su totalidad las vibraciones de todos los sonidos perceptibles.

Para ello no se necesita ningún aparato eléctrico ni mecanismos complicados. Es tan fácil de hacer funcionar como la Victrola antigua. La Nueva Victrola Ortofónica, reproduce los tonos más altos y más bajos que no fué posible reproducir hasta ahora. La música adquiere una belleza y naturalidad increíbles. Hay una precisión en todos los detalles que es imposible describir por medio de palabras.

Oiga esta nueva maravilla tan pronto como le sea posible. Al escuchar las primeras notas sentirá la sensación de que los artistas se hallan en su presencia. Su ánimo quedará cautivado ante esta nueva maravilla y radiante de placer vislumbrará en su imaginación los muchos encantos musicales que tiene a su alcance.

Cuando oiga la Nueva Victrola Ortofónica, por primera vez, fíjese en estas mejoras:

1. Un tono maravilloso en todos los detalles y un conjunto altamente perfecto. Usted oye el tono en toda su totalidad.

2. Una variedad inmensamente mayor de sonidos, especialmente en los bajos. Fíjese en los tambores, en el bajo y en el arpa, instrumentos que se consideraron siempre como imposibles de reproducir.

3. Una reproducción absolutamente clara de los pasajes altos y bajos, clasificados por los músicos como "contrastes dinámicos" o matización de sonidos.

4. Una claridad perfecta de la voz hablando. Fácilmente podrá oír cada palabra de una canción.

5. Una reproducción de mayor volumen, debido a la difusión del sonido en el espacio, lo cual hace que usted experimente la sensación de que los artistas se hallan en su presencia.

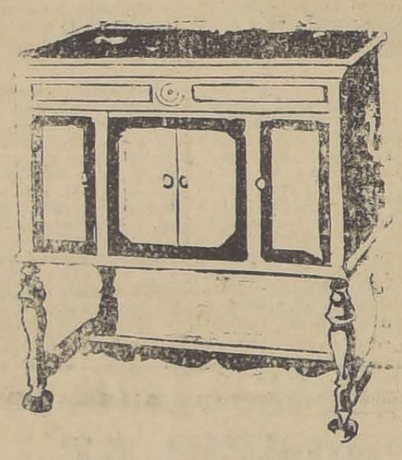

Granada

PAUL WHITEMAN dijo:

"Por primera vez pudo oir cada instrumento separadamente. En realidad puedo reconocer la individualidad y la técnica de cada músico. Este nuevo instrumento toca la música de baile en una forma desconocida antes. Es un invento verdaderamente maravilloso".

* * *

NATHANIEL SHILKRET, director de la Orquesta Internacional, formuló los siguientes juicios:

"En una edad como la actual en la que se hacen inventos casi todos los días, uno no puede menos de asombrarse ante el triunfo maravilloso alcanzado por la Nueva Victrola Ortofónica.

"La claridad de la voz humana resalta en seguida. Al oir este nuevo instrumento uno siente algo como la aproximación espiritual del artista, en una forma que fué imposible experimentar antes, y la realidad es tan evidente que uno cree poder tocar a los artistas. La Ortofónica pone la intimidad de un concierto en una habitación del hogar.

"A pesar de la perfección con que está reproducida la voz humana, mi sorpresa fué todavía mayor al escuchar la ejecución de una orquesta. Nunca ha sido posible reproducir las notas de los varios instrumentos con una precisión tan admirable. El timbre de cada instrumento está emitido en una forma digna del significado de la palabra Ortofónica, esto es, Sonido o Tono Verdadero".

* * *

LA GALLI-CURCI se expresó como sigue:

"Mucho les agradezco la oportunidad que me han extendido de poder escuchar la Nueva Victrola Ortofónica. El perfeccionamiento sobre el instrumento de modelo antiguo ha sido tan grande, que casi parece increíble. En mi concepto la nueva reproducción es absolutamente fiel desde todos los puntos de vista.

"Creo que lo que produjo una impresión más profunda fué que con el nuevo instrumento hay una libertad de tono que nunca existió antes. La voz del cantante es emitida en toda la belleza y amplitud del original, y otro tanto puede decirse de la reproducción de los varios instrumentos. Por primera vez experimenté la sensación de que algo de la personalidad del cantante llegaba hasta el corazón del oyente. Parecía como si el artista en persona estuviese en la misma habitación, dando vida a la voz que procedía del instrumento. Es en realidad un maravilloso triunfo del genio humano".

* * *

LA BORI hizo el siguiente comentario:

"Con íntimo regocijo me permito expresarles el interés y verdadero deleite con que escuché la nueva Victrola. A menudo sucede que se sufra una decepción al examinar algo sobre lo cual se ha hablado mucho, pero en el caso presente, no fué ésta mi experiencia con respecto al nuevo instrumento.

"Es siempre en los pequeños detalles donde está la diferencia entre lo simplemente bueno y lo verdaderamente artístico. Son precisamente las excelentes cualidades de reproducción de la nueva Victrola los detalles que la hacen infinitamente superior a la Victrola de modelo antiguo. Esta era un buen ejecutante, pero aquélla es un artista de primer orden, capaz de dar expresión a las muchas bellezas que sólo se insinuaban en la antigua Victrola. Son tantas las excelencias musicales que puede reproducir la nueva Victrola, que la misma cesa de ser un objeto mecánico y se convierte en un verdadero intérprete de los infinitos encantos del divino arte. Considerando la nueva Victrola en tal capacidad constituye un verdadero tesoro para el mundo musical. Sírvanse aceptar mis más efusivas felicitaciones por haber producido este nuevo instrumento".

* * *

MARTINELLI vertió los siguientes conceptos:

"Cuando me indicaron Uds. que escuchara la Nueva Victrola Ortofónica después de haberme manifestado que era muy superior a la de modelo antiguo, esperaba naturalmente oir algo verdaderamente bueno. Con placer hago constar que no me ví decepcionado, pues en realidad los resultados superaron a mis más rosadas expectativas.

"Hay ahora en la reproducción una naturalidad que asombra. Al tocar uno de mis discos, sentí como si el instrumento reflejara hacia mí mi propia voz, en lugar de oirla con cierta expresión mecánica. Los amantes de la buena música hallarán en este nuevo instrumento una fuente mágica de placeres infinitos.

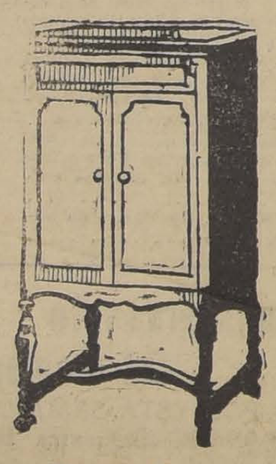

Consolette

La Nueva Victrola Ortofónica

VICTOR TALKING MACHINE CO. CAMDEN, NEW JERSEY, E. U. de A.

DISTRIBUIDORES EXCLUSIVOS **CURPHEY y JOFRE Ltda.** VALPARAISO. —:— SANTIAGO

Sucesores de Curphey y Cía. Ltda.

Comerciantes "Victor" en Santiago

Fotografía del Pasaje	GRIMM & KERN	CURPHEY y JOFRE Ltda.	CASA GRAU	M. PACHECO DEL C.
PASAJE MATE 25	AHUMADA 99	AHUMADA 200, ESQ. AGUSTINAS	ESTADO 586	ESTADO 257
SANTIAGO	SANTIAGO	SANTIAGO	SANTIAGO	SANTIAGO

Un angustioso plazo para indicar economías

CONCEDE EL MINISTRO DE HACIENDA A LAS OFICINAS DE SU DEPENDENCIA

El Ministerio de Hacienda ha dirigido a las oficinas de su dependencia, una circular en que solicita el envío, a más tardar el jueves 22 del actual, de las indicaciones de alteración de los gastos variables que con respecto a las partidas del Proyecto de Presupuesto para 1926, sea necesario o convenga introducir en el referente a 1927.

Como se sabe, este proyecto de presupuesto debe ser presentado por el Ejecutivo al Congreso Nacional el 1.º de Setiembre próximo.

Dice la mencionada circular que el presupuesto de 1927 sólo se consultarán aquellos gastos que sean absolutamente de las más indispensable necesidad, dejando para mejor ocasión aquellas proposiciones de desembolsos que pudieran corresponder a obras, servicios o trabajos útiles que hubieren sido atendidos hasta aquí o cuya conveniencia se dejare sentir siempre naturalmente que no se vaya en contra de las situaciones contractuales de que sea imposible prescindir.

Después aparece en la circular, lo siguiente:

"El proyecto de Presupuestos que debe elaborarse para el año próximo, tiene forzosamente que representar una economía considerable en los gastos variables, tal como la que ha sido doloroso, pero necesario introducir en los sueldos y emolumentos públicos.

En seguida agrega la circular:

"Esto no supone que se eliminen, total o parcialmente, partidas de gastos imprescindibles, ya que será posible solicitar del Congreso suplementos de Items antes de transcurridos los ocho meses de vigencia de la Ley de Presupuestos."

Termina el documento de nuestra referencia, pidiendo se indiquen aquellos puestos que podrían suprimirse, sin perjudicar especialmente el servicio."

Los retratos del Presidente salen al extranjero

Nuestra Cancillería ha despachado durante la tarde de ayer una gran cantidad de retratos del Presidente de la República, Excmo. señor Figueroa Larraín.

Esos retratos, según se nos manifestó, van dirigidos a las Embajadas, Legaciones y Consulados de todo el mundo.

En la fotografía aparece el Primer Mandatario chileno, de pie, luciendo la banda terciada en el pecho, banda que termina sosteniendo la estrella de los Presidentes de Chile.

Ya no sólo en el Norte están quedando obreros cesantes

EN EL CENTRO Y SUR DEL PAIS HAY UN GRAN NUMERO DE OBREROS SIN TRABAJO.— DE LA ZONA DEL CARBON HAN LLEGADO TAMBIEN MUCHOS OBREROS. — LAS MEDIDAS DEL GOBIERNO

El público ya tiene conocimiento del gran número de obreros que han quedado sin trabajo en la zona salitrera debido al cierre de la casi mayoría de las oficinas, circunstancia que ha puesto al Gobierno en la situación de considerar esta nueva desocupación como un grave problema cuya solución está pendiente desde hace algunas semanas.

Según las informaciones suministradas por la Dirección del Trabajo, el exceso de brazos en sólo la región salitrera ha afectado a más de cincuenta mil personas, contando las familias de los veinte mil obreros del salitre que han quedado sin trabajo.

OBREROS CESANTES EN EL CENTRO Y SUR DEL PAIS

En el Ministerio respectivo se nos informó ayer que el problema de la desocupación obrera está abarcando ahora no sólo ya la región del Norte, sino que también la del centro y Sur del país. Así, según los informes de las autoridades, en la región del carbón a pesar de los esfuerzos gastados por las empresas carboníferas, están quedando cesantes cientos y cientos de obreros. Igual situación se estaría produciendo ,según esos informes, en numerosas regiones agrícolas del centro del país.

Todos estos obreros, o la mayoría de ellos, al verse sin ningún medio de subsistencia, se nos dijo, han emprendido viaje a Santiago o Valparaíso, y muchos de ellos piden a las autoridades les proporcionen los transportes para venir a estas ciudades.

LAS MEDIDAS GUBERNATIVAS

Ante esta situación, que agrava momento a momento, el Gobierno como se sabe ,se ha apresurado a estudiar y adoptar rápidas medidas tendientes a dar ocupación a parte de los obreros desocupados.

eS nos informó, que el Gobierno en la semana que hoy se inicia estudiará nuevamente la cuestión a fin de resolver medidas que solucionen en cualquier forma el exceso de brazos.

Manifestación en honor de don Rodolfo Halternoff

PERSONAL DE "LA NACION" QUE OFRECIO AYER UNA MANIFESTACION A DON RODOLFO HALTERNOF

En la tarde de ayer, se llevó a efecto en uno de los salones de este diario, la manifestación que sus compañeros de la administración y de la redacción, ofrecieron al Contador de "La Nación", don Rodolfo Halternoff, con motivo de su próximo matrimonio.

Esta manifestación sirvió para exteriorizar, anu vez más, los afectos y simpatías que el señor Halternoff, ha sabido conquistarse, tanto entre sus jefes como entre sus compañeros, por sus dotes de perfecto caballero y su encomiable laboriosidad.

En el momento de servirse el champagne, el Director de "La Nación", don Carlos Dávila, hizo presente, en elocuentes frases, la sinceridad de los afectos que todo el personal de este diario tiene por el señor Halternoff, y aseguró que todos lo acompañaman en el paso que iba a dar.

A continuación se entregó al señor Halternoff, una hermosa cartera, como obsequio de sus jefes y compañeros de labores.

CUANDO EL TREN EXPRESO CORRIA A MAS DE 90 KILOMETROS POR HORA

EL MAQUINISTA MURIO REPENTINAMENTE

Sólo alcanzó a llamar desesperadamente a su compañero para que detuviera a la máquina en su veloz carrera. — Una lamentable desgracia ocurrida ayer en la vía férrea a Valparaíso.

Caracteres de una verdadera tragedia tiene la lamentable desgracia ocurrida ayer en la línea del ferrocarril a Valparaíso, cuando el expreso de la mañana corría al máximum de su velocidad en dirección a Llay-Llay.

Conforme a la hora de itinerario, a las 8 de la mañana de ayer partió desde la Estación Mapocho el expreso al vecino puerto, arrastrado por la máquina eléctrica que manejaba Manuel J. Brito. El expreso no debía detenerse hasta la estación de Llay-Llay; así fué cómo Brito, inmediatamente después de salir de Yungay, imprimió a la máquina toda su velocidad.

Según se supo después, el expreso corría a más de noventa kilómetros por hora, cuando a la salida de la estación de Batuco, se detuvo súbitamente. ¿Qué había pasado? Como siempre ocurre en estas oportunidades, casi todas las ventanillas de los coches del tren se abrieron, y los pasajeros sacaron por ellas la cabeza a fin de saber los motivos de la detención. Carreras de los jefes del convoy hacia la máquina, y poco después el tren continuaba su veloz carrera en demanda de la estación de Valparaíso.

Los cientos de pasajeros que viajaban a Valparaíso en el primer expreso de la mañana, no supieron que la detención súbita del tren en Batuco había sido motivada por la muerte repentina del maquinista que, al sentirse morir, llamó desesperadamente a su ayudante que iba en la parte trasera, para que detuviera el convoy en su vertiginosa carrera.

En los pocos minutos que duró la detención en Batuco, el cadáver de Manuel J. Brito, que había muerto a causa de un ataque al corazón, fué dejado en la estación, desde donde fué después transportado hasta Santiago.

HA OBTENIDO SU JUBILACION EL VISITADOR DE LICEOS DON MANUEL GUZMAN MATURANA

El Ministerio de Instrucción Pública ha expedido un decreto por el que concede la jubilación de su empleo de Visitador de Lieos, al señor Manuel Guzmán Maturana.

El señor Guzmán Maturana es un distinguido miembro del magisterio nacional, que goza de un merecido prestigio en los círculos educacionales por su rectitud de criterio, por su versación y por la incansable y eficaz labor que ha desarrollado desde la cátedra durante los largos años de su magisterio.

Al obtener su jubilación, el señor Guzmán Maturana, seguirá preocupándose desde su asiento de Diputado de los problemas educacionales ,a que está ligada la mayor parte de su vida.

NADA HAY RESPECTO DE LA DESIGNACION DE MINISTRO DE CHILE LONDRES

Como se sabe, desde hace mucho tiempo se encuentra acéfala la Legación de Chile ante la Corte de S. M. Jorge V. La persona que desempeñaba tal representación, don Agustín Edwards, fué comisionado por el Gobierno para que nos representara ante la Comisión Plebiscitaria en Tacna y Arica. Desde la partida del señor Edwards, nuestra Legación en Londres no ha tenido otra representación que su personal.

Alrededor del sucesor del señor Edwards, se han dado los nombres de conocidas personalidades. Aún más, se ha llegado a asegurar que será el señor Romualdo Silva Cortés, quien iba a ser designado. Ultimamente, un diario ha asegurado que el posible Ministro es el señor Beltrán Mathieu, actual Ministro de Relaciones Exteriores.

Sobre este particular, se nos informó ayer en diversos círculos autorizados, que no hay nada al respecto y que aún no se ha llegado a nada concreto respecto de la persona que ha de ir a Londres. En consecuencia, es inexacto lo que se ha aseverado hasta este momento.

DESIDERIO MELLA MUÑOZ

es el joyero a quien usted debe encomendar la transformación de sus alhajas "89 SAN ANTONIO 89 "LA CONTINENTAL" Casa fundada el año 1907.

Al pie de las altas cumbres DEL TOLHUACA se alzan los Pinos Araucarias que producen LA MEJOR MADERA

Los que duden, pregunten a los ferrocarriles

BRADEN COPPER Co.

CAJA HIPOTECARIA E INGENIEROS Y CONSTRUCTORES

Ordenes a

FERNANDO SORO B., o a OSVALDO CRUZ O.

Delicias 333

ES COMPLETAMENTE INUTIL

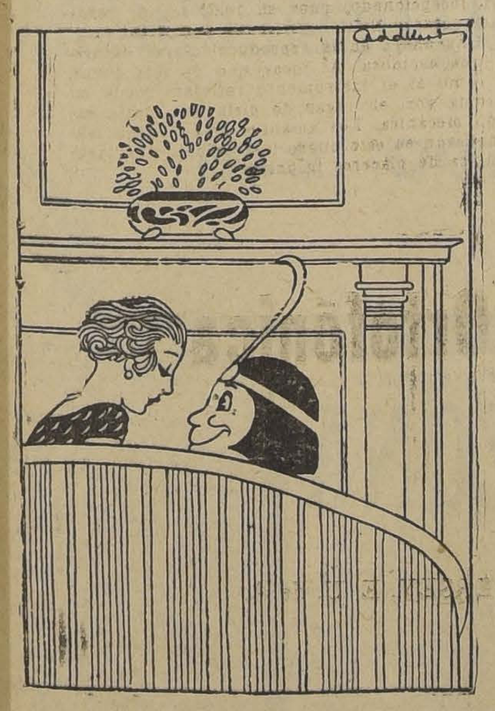

Dice Cichel que las mujeres no son enigmas para él, pues, aún las más reservadas, al calor de la

ESTUFA ELECTRICA

se ponen muy comunicativas. Es entonces, agrega, la única vez que yo desea apagar mi estufa. Mi cara pasa de pálido de cera al rojo más intenso.

¡HAY QUE VER!

MUEBLERIA Y PELETERIA VIENESA

Se liquida en la MUEBLERIA VIENESA, Delicias 1120, toda la existencia de pieles, al precio de costo. Hay gran surtido de toda clase de pieles. VENTA AL CONTADO Y CON FACILIDADES DE PAGO. Se reciben hechuras y composturas.

También se venden muebles con GRANDES FACILIDADES DE PAGO. Entrega inmediata.

DELICIAS 1120

E. ZIMEND

DEFUNCION

Ha dejado de existir don Adalberto Krahn Fischer

Sus restos serán sepultados en el Cementerio Disidente, mañana Lunes 19, a las 10 A M.

El cortejo partirá desde su casa habitación, calle Schlack 565.

LA FAMILIA

DEFUNCION

Habiendo dejado de existir mi querida esposa

Calpurnia Gatty de Peña

sus restos serán conducidos al Cementerio General hoy a las 3 de la tarde.

El cortejo saldrá de Delicias 3059.

ALBERTO PEÑA C.

SE ARRIENDA OFICINAS AGUSTINAS 1220

Tratar de 2 a 3 P. M.

ESTABLO "El Biberón Higiénico"

SAN IGNACIO 229

Leche pasteurizada para niños y enfermos.

Preparación racional de mamaderas por indicación médica y bajo la vigilancia del dueño.

Recomendaciones de los profesores Drs. Sanhueza, Scroggie y Bascuñán, etc.

Se reparte a domicilio.

SCHWARZEMBERG

QUE PUEDA HABER

alguien que venda más barato que nosotros.

Oportunidad excepcional para los aficionados a la telefonía.

Altos parlantes de la famosa marca "MANHATTAN JUNIOR" los liquidamos al ínfimo precio de $ 80.

Altos parlantes "Rico", sólo a $ 35.

Altos parlantes Brandes Regulables, ocasión única, $ 120.

¡¡Para el Frío!!

Estufas eléctricas de construcción sólida y económica, sólo a $ 40.

En artículos eléctricos e instalaciones, no admitimos rivales.

Germán Haensgen

1050 SANTO DOMINGO 1050

SUYA ES LA CULPA si llega atrasado a su ocupación por no mandar componer sus relojes a los competentes relojeros Alemanes Fischer y Stephan, 89 SAN ANTONIO 89 "LA CONTINENTAL".

DIABETICOS PILDORAS "ANTIDIAS" CURAN RADICALMENTE Base: Diabetinne Sanlonine

18-Jl.

PISOS de baño restaurants y Oficina; dirigirse a la Tornería El Cóndor

CONDOR 1380 Teléfono 270, Parque

¡Plata! ¡Plata! ¡Plata!

ES LO QUE NECESITAMOS

LIQUIDAMOS SOLO POR QUINCE DIAS TODAS NUESTRAS EXISTENCIAS EN

ABRIGOS, TRAJES Y BATAS

PRECIOS DE GRAN ATRACCION

ABRIGOS en piel de búfalo, modelos de alta novedad, colores de gran moda ... $ 135.00

ABRIGOS en piel de oso, modelos de última creación, colores muy finos, sólo a ... $ 110.00

ABRIGOS en gamuza francesa, corte muy elegante, varios colores, sólo a ... $ 120.00

ABRIGOS en rica gamuza francesa, lo más elegante en corte, colores escogidos y de gran moda, sólo a ... $ 165.00

BATAS en casimir, popelina, caschá, confección esmerada, modelos escogidos, colores de gran moda, liquidamos al único precio de ... $ 115.00

VISITENOS USTED Y LE CONVENDRA

MAISON LA SAMARITAINE

SANTO DOMINGO 1017

OFERTAS MONUMENTALES

GUANTES CON PEQUEÑAS AVERIAS DESDE $ 0.40 EL PAR

MEDIAS De seda, finísima calidad con muy pequeños defectos. desde $ 1.50 el par

Detallamos también otros artículos INMENSAMENTE REBAJADOS

GUANTES

Imitación gamuza, marca Kayser, Mosqueteros, con hermosos bordados de seda, a

$ 8.90 el par

GUANTES

Imitación gamuza, en varios y lindos colores de moda. Un saldo importante a

$ 5.90 el par

GUANTES

De lana para niños, artículo muy abrigador y durable. Desde

$ 4.50 el par

GUANTES

De cabritilla marca PERRIN. En varios colores de gran novedad, artículo de alta fantasía y gran duración, desde

$ 22.90 el par

MEDIAS

De pura seda en variados y lindos colores, artículo de gran duración. Precio de ocasión

$ 3.95 el par

MEDIAS

De pura seda marca "POLA NEGRI". La media de mayor duración conocida. Punto y talón reforzado. Duración garantizada con la devolución del dinero. Gran variedad de lindos colores.

$ 6.50 el par

MEDIAS

De hilo con flecha calada. Artículo alemán, de gran aspecto y duración. Enorme surtido en bonitos colores de moda.

$ 4.95

MEDIAS

Sport para niños. Inglesas de pura lana, en varios colores. Artículo muy durable y abrigador. Especiales para la temporada.

El par desde $ 4.90

SWEATERS

De pura lana. Artículo inglés de mucha duración y abrigo. Abiertos abotonados. En color Vicuña. Los que vendíamos a $ 65 y $ 55 rebajados, respectivamente a

$ 55 y $ 45

PALETOES

Tejidos en finísima lana inglesa, con bufanda del mismo color. Gran variedad de colores y tamaños. Valían $ 79, rebajados a

$ 55

CHALECOS

Tejidos de pura lana, con mangas. Importados. Enorme surtido en tamaños y colores novedosos. Precios sin competidor en la plaza.

Desde $ 29.90

IMPORTANTE

Vea hoy Domingo las exposiciones de nuestras magníficas y sugestivas Vitrinas

LAS NOVEDADES INGLESAS

Casa Mc Roslie

Ahumada 274

Entre Agustinas y Huérfanos.- Casilla 834.-

Teléfono 37

GRAN LIQUIDACION ANUAL DE CALZADO FINO

PARA SEÑORAS, SEÑORITAS Y CABALLEROS, DESDE EL LUNES 19 HASTA EL SABADO 24 (7.30 A. M.)

PARA SEÑORAS

ZAPATILLAS de charol o cabritilla negra, taco Luis XV, de la acreditada marca "Fleur", a $ 35 y..... $ 20.00

ZAPATILLAS de raso blanco o negro, variados modelos, taco Luis XV, especial para traje soirée, a..... $ 25.00

ZAPATILLAS de gamuza negra o café, diversos modelos, taco Luis XV, materiales importados, a..... $ 30.00

ZAPATILLAS de gum-metal color o negro, modelos de doble suela, de la conocida marca "Sterling", a..... $ 35.00

ZAPATILLAS de brocato oro o plata, modelos elegantes, taco Luis XV, para traje de etiqueta, a..... $ 40.00

CALZADO vienés, importado, confeccionado de charol, cabritilla o gamuza negra, a..... $ 40.00

PARA SEÑORITAS

GRAN STOCK en calzado para jovencitas, confeccionados con charol o cabritilla negra, modelos con taco regular, artículos finos y muy durables, a..... $ 25.00

ZAPATILLAS y zapatones de gum-metal negro, doble suela, modelo con taco suela, de gran duración, a..... $ 25.00

BOTITAS de charol o charol con cabritilla, negra, estilos elegantes, desde..... $ 16.00

PARA CABALLEROS

STOCK de calzado importado de las acreditadas marcas "Johnston & Murphy", "Regal" y "Ralston", números 37 al 40, a..... $ 40.00

CASA NORTEAMERICANA

ESTADO 246

GRAN REMEDIO Y PODEROSO DESINFECTANTE

NITRO-OZONA

(M. F. R.)

DE LOWE & WEISSFLOGG

¿Por qué se recomienda el "Nitro Ozona" en muchas enfermedades? Porque según la ciencia médica, muchas de las enfermedades provienen de infecciones, intoxicaciones y autointoxicaciones. El "Nitro Ozona" es un poderoso desinfectante, pues desarrolla en el interior del organismo OXIGENO ELECTRIZADO, o sea "OZONA". Por medio de la activa combustión el ozona puede acabar con muchos de los bacilos que producen la infección, y de esa manera producir la curación de la enfermedad que esa infección había producido. Es, además, un tónico y estimulante poderoso; así se comprende que se haya usado y recomiende en muchas enfermedades del aparato digestivo y respiratorio, lo mismo que del aparato urinario. Nuestro librito explicativo "Catecismo Nitro Ozona" se remite gratis a quien lo pida. En él se encuentran detallados los remitidos y cartas de agradecimientos, por curaciones hechas con "Nitro Ozona".

Ventas: SUCESION LUIS LOWE

CASILLA 832 - CALLE MERCED 456 - SANTIAGO DE CHILE

Droguería Danbe y Cía., y principales boticas

Base: Sales Nitradas y Nitrosas de Potasio y de Sodio.

FERROCARRILES DEL ESTADO

Se solicita propuestas privadas por suministro de un pescante a vapor usado, de cuatro a diez toneladas de capacidad y pluma de 8.50 metros. En la propuesta deberá indicarse precio y características detalladas del pescante ofrecido.

Las ofertas deberán dirigirse a la Oficina del Departamento de Tracción y Maestranzas, Santiago, Agustinas 1260, antes del 26 de Julio en curso.

PROPUESTAS GRUPO NUMERO 33

Pónese en conocimiento del Comercio e interesados que las propuestas correspondientes al Grupo N.o 33, cuyas aperturas estaban anunciadas para el día 20 del actual, han sido postergadas hasta el 20 de Agosto próximo, fecha en que se abrirán las propuestas en la Oficina del suscrito y a la hora de costumbre.

EL JEFE DEL DEPARTAMENTO DE MATERIALES Y ALMACENES.

(N.o 40) MODIFICACION DE ITINERARIOS DE LOS TRENES PASAJEROS DE LA PRIMERA ZONA

(MAPOCHO - PUERTO)

Como medida de precaución [illegible] los desperfectos que ha sufrido la vía en los últimos temporales, a partir del Lunes 19 del presente se modificarán los itinerarios de algunos trenes de pasajeros de la Primera Zona. Se alargará el itinerario de los trenes expresos, sin modificar su hora de partida, [illegible] trasando en 13 minutos las horas de llegada. Se modificará también el itinerario del tren N.o 8 que parte de Mapocho a 14.10, sin alterar esta hora. [illegible] único tren cuya hora de partida de Mapocho será alterada, es el [illegible] equipajero N.o 112, que parte actualmente a las 10.45 y que [illegible] rá en lo sucesivo a las 10.44.

EL JEFE DEL DEPARTAMENTO DE TRANSPORTE.

EMPLEADO

PARA ZAPATERIA necesito con certificados.

Delicias 2719

BUEN NEGOCIO

Sin Agente, vendo casa 2 pisos todas comodidades; [illegible] ampliadas.

Renta, 10,800 aumentarse 12,000 anual.

Magnífica ubicación.

Valor ..... $ 95,000

Deuda ..... $ 40,000

Facilidades pago. También arrienda los altos en $ 450.

Dirigirse N.o 63

CONSTITUCION

29 grupos de casas por valor de $ 24.330,512.10

RESEÑA DE LA ULTIMA SESION DEL CONSEJO SUPERIOR DE BIENESTAR SOCIAL

La última sesión del Consejo Superior de Bienestar Social fué presidida por el Ministro de Previsión Social, doctor Córdova.

Asistieron los Consejeros señores Pérez Sánchez don Osvaldo, Morales don Bernardo, Valdivieso don Fernando y Adrián don Vicente.

Acta.— Se aprobó la de la sesión anterior.

Cuenta.—Se dió de los siguientes asuntos:

CASAS DE PRESTAMOS

De haberse percibido la suma de $ 895.41 de saldos sobrantes de diversas localidades.

SOCIEDADES MUTUALISTAS DE TALCAHUANO

A indicación del Consejero señor Adrián, se acordó enviar por secretaría informaciones sobre las leyes de edificación barata y su aplicación, a la Confederación de Sociedades Mutualistas de Talcahuano, que las ha solicitado.

ESTADO ACTUAL DE LA APLICACION DE LA LEY N.o 308, SOBRE FOMENTO DE LA EDIFICACION BARATA

La Oficina Técnica presentó un estado al respecto del cual consta: que hay actualmente en construcción con préstamos de edificación, 29 edificios o grupos de casas, cuyo valor total por terreno y edificio asciende a 24 millones 330,512.10 pesos; que para estas construciones la Caja Hipotecaria ha acordado préstamos por un total de $ 17.148,107, de los cuales la Caja ha entregado ya $ 3.800,210; que estas construcciones comprenden un total de 1,035 casas con 4,002 piezas.

COMISION DE SANTIAGO

Se aprobó un informe de esta Comisión en el cual se recomienda el despacho de las siguientes solicitudes: de don Juan Tutera, de don José Rocca, de don Jorge Weiss, de don Jacinto Fuenzalida, de don Juan Achurra, de don Carlos de Santos y de don Carlos Arellano. Todos estos proyectos son de casas cuyo precio individual no exceda de 15 mil pesos.

PROYECTO DE EDIFICACION DE LA SOCIEDAD BARROS ARANA DE VALPARAISO

Como dicha Sociedad, que va a constituir una Población en un terreno que comprará el Consejo, tiene sus planos terminados, se recomendó a la Comisión de Valparaíso que proponga la forma de venta y pago del terreno para finiquitar esta operación cuanto antes.

BARRIO DE CHILLAN

Se dió cuenta de una proposición de compra de las casas del barrio obrero de esa ciudad, que hace un grupo de empleados y obreros residentes en Chillán.

Se acordó manifestarles la forma en que deben hacer la proposición y constituirse para hacer posible la operación de acuerdo con las leyes que rigen al respecto.

PRECIO DE RENTA DE ARRENDAMIENTO DE LAS HABITACIONES QUE SE CONSTRUYAN AL AMPARO DE LA LEY N.o 308

Se encargó a la Comisión de Legislación que estudie las medidas que convenga adoptar, a fin de impedir que por dichas habitaciones se cobren precios o arriendos superiores a los que establece la misma ley, en beneficio de las personas de escasos recursos.

LA ASAMBLEA DE HOY EN LA UNION DE EMPLEADOS DE CHILE

SE TOMARA ACUERDOS DEFINITIVOS SOBRE LA ADQUISICION DE CASAS

Como lo hemos venido anunciado, hoy a las 10 de la mañana, indefectiblemente, se efectuará en la Unión de Empleados de Chile una interesante asamblea general de socios.

Los importantes puntos de la tabla agregar en la sesión de hoy a la mayoría de los empleados de la capital, pues, conforme al acuerdo de la sesión anterior, hoy debe ser resuelto en forma definitiva el asunto de la adquisición de terrenos para la edificación de casas baratas para empleados.

El Consejo Administrativo dará a conocer todos los antecedentes que obran en su poder sobre esta materia y además dará cuenta también del programa de trabajo que se propone desarrollar en beneficio de la colectividad y de los empleados en general.

Se nos pide encarecer la asistencia de los socios y la puntualidad en la hora.

EL BAILE DE LA TARDE

De 4 a 8, la Brigada de Exploradores España llevará a efecto un gran baile en los salones de la UECH, a beneficio de sus fondos sociales, amenizado por dos renombradas orquestas.

Se invita de una manera especial a todos los deportistas de la capital y público que quiera contribuir al mantenimiento de esta institución cuya finalidad es proveer al desarrollo físico y perfeccionamiento moral de los niños.

Un surtido bufett a precios módicos y atendido por simpáticas damas será el complemento de esta fiesta social.

El valor de las entradas se ha fijado en dos pesos para caballeros.

Las señoritas, especialmente las socias de la UECH, tendrán entrada libre.

SOCIEDAD MEDICA DE SANTIAGO

NUEVO DIRECTORIO DE LA SOCIEDAD MEDICA PARA EL PERIODO 1926-1927

En sesión general celebrada el mes del presente, la Sociedad Médica de Santiago procedió a elegir el nuevo directorio para el período de 1926-1927. Este directorio quedó compuesto de la siguiente manera:

Presidente, profesor Teodoro Wuhm.

Vice-presidente, profesor Hugo Ros-Plaza.

Directores, doctores: Aníbal Ariztía, Cristóbal Espildora, Walter Fernández B., Carlos Fernández Peña, Alejandro Garretón Silva, Carlos Lobo Onell, Flavio Mesa Olva, Elías Malbrán, Juan Montenegro, Arturo Mardones A., Ernesto Prado Tagle, Luis Prunes R. y Temistocles Riffo Bustos.

LOS MERCADOS DEL AZUCAR Y DEL TABACO EN CUBA

NOTICIAS SOBRE ELLOS PUEDEN OBTENERSE EN LA LEGACION DE ESE PAIS EN SANTIAGO

En la Legación de Cuba, Almirante Barroso 26, se encuentran a disposición del público las últimas noticias relacionadas con las condiciones de los mercados del azúcar y del tabaco y de los demás artículos de la producción cubana.

Las personas que se interesen por conocer estos datos pueden ocurrir a la Legación a cualquiera hora del día.

$ 131,196.36 deberá pagar el Fisco a un contratista

Se ha dado curso a un decreto dictado por el Ministerio de Obras Públicas por el que se dispone que por la Tesorería Fiscal de Santiago se dé cumplimiento a la sentencia expedida por el Primer Juzgado Civil de esta capital que condena al Fisco a pagar a don Gerardo Arteaga, en su carácter de contratista de las obras de alcantarillado y agua de mar de Antofagasta y como liquidación definitiva del contrato, la suma de 131 mil 196 pesos 36 cts., moneda corriente, equivalente a 43,732.12 pesos oro de 18 peniques.

BOY-SCOUTS

LA REUNION DE HOY EN LA ESCUELA NORMAL N.o 8

Hoy a las 10 A. M. se verificará en este plantel educacional una interesante presentación scoutiva a cargo de las girl guides de la Brigada Educación N.o 1, que dirige la señorita Victoria Caviedes.

A las 12 M. se servirá un almuerzo a los dirigentes scoutivos y algunos invitados especiales, reunión que será preparada por las girl guides.

A las 3 de la tarde se hará la presentación oficial del Club Deportivo formado por las alumnas de esta Escuela Normal, iniciativa que ha logrado contar con la adhesión de más de 100 alumnas que hoy se presentarán en diversos ejercicios físicos a cargo de la profesora de este ramo, señorita Caviedes, una de las principales fomentadoras de la cultura física en la mujer.

Lanzas para cortinas
ENCONTRARAN
en la Tornería El Cóndor.
CONDOR 1382
Teléfono 270, Parque

El Suceso Económico de la Semana
LO CONSTITUIRA NUESTRA
ASOMBROSA RECLAME DEL 2.º PISO

¡¡Trajes y Sobretodos para caballeros a PRECIOS INFIMOS!!

EXTRAORDINARIA BARATURA de Confecciones y Ropa interior para niños!!

¡¡Grandes Saldos de JUGUETES y artículos de SPORT a PRECIOS, IRRISORIOS!!

Trajes y Sobretodos:

SOBRETODOS confeccionados en casimires ingleses de fantasía, modelos de última moda, a
$ 105.00

"ROBE DE CHAMBRE", bata para la casa, en molesón inglés doble faz, a
$ 150.00

CAZADORA y breche en carderoy inglés, artículo apropiado para el campo por su gran duración, a
$ 130.00

TRAJES prolijamente confeccionados en casimires ingleses de la mejor calidad, en una gran variedad de gustos de bonitas fantasías, a
$ 105.00

AMBOS Y CAPOTE para chauffeur en paño castor, artículo inglés, el capotes, modelo cruzado, a $ 175.00, el ambo a
$ 140.00

PANTALONES de fantasía en casimires ingleses, corte elegante, a
$ 52.00

TRAJES sobre medida en casimires ingleses y hechuras irreprochables, a $ 250, y
$ 220.00

Ropa interior para niños:

CALCETINES en buen algodón blanco 2 a 5 años, a
$ 0.85

CALCETINES algodón blanco, negro y café, 6 a 12 años, a
$ 1.00

BUFANDAS de lana, variedad de colores, desde
$ 6.90

4 POLAINAS, fino punto de lana, afranceladas, 2 a 10 años, primera edad, a
$ 7.50

TRICOTAS de lana, cuello recto, variedad de colores 2 a 13 años, primera edad
$ 10.50

CHALECOS tejidos de lana, modelo cerrado, cuello vuelto y dos bolsillos, colores de moda 2 a 15 años, primera edad
$ 18.50

TRAJES jersey de lana, compuesto de tricota y pantalón, 2 a 8 años, primera edad a
$ 25.50

CAMISAS en buen gramante blanco, pechera lisa, puños mosqueteros, medidas 30 al 36, a
$ 8.50

SOMBREROS importados para niños de 2 a 16 años, a precios de extraordinaria liquidación

En Sports:

ARTICULOS PARA ABRIGOS:

JERSEY ingleses de pura lana, en colores blancos, gris o marrón, desde
$ 29.90

CHALECOS de lana estilo cardado, con mangas, a
$ 29.90

TRICOTAS de lana con dos bolsillos y cuello reversible, a
$ 44.50

PARA FOOT-BALL:

MEDIAS en rico algodón negro, con vueltas de color, a
$ 3.50

BLADERS marca "Gallo" en goma roja N.o 5, a
$ 3.95

GUEROS tamaño oficial, a
$ 17.90

BOTINES al cromo blanco, a $ 19.90, gamuzados
$ 13.90

PARA TENNIS:

ZAPATILLA lona blanca suela al cromo para caballeros, a
$ 19.90

PELOTAS Slazengers, Davis y Dunlopp, a
$ 5.75

RACKETS "Slazengers", "La Belle", a
$ 35.00

PARA BOX:

GUANTES fabricación especial, artículo garantido, el par, desde
$ 19.90

PUCHING-BALL de elásticos adaptable a cualquier sitio, a
$ 53.90

Confecciones para niños:

PANTALONES casimir fantasía todos forrados para 10 a 15 años, a
$ 15.50

TRAJE blusa eslava en casimir fantasía, pantalón forrado, variedad de colores para 10 a 13 años, a $ 31.50 y 2 a 9 años
$ 28.50

TRAJE HOLANDES en Casimir fantasía o cordero y, cuellos y puños en alpaca, 2 a 7 años, a
$ 29.80

TRAJE marinero cariot azul, blusa suelta cuello y puños dril color, 8 a 11 años, a $ 43 y 2 a 7 años
$ 41.00

TRAJE cazador, modelo "elástico", en fino casimir fantasía de lana, para 11 a 14 años, $ 49.50 y 7 a 10 años
$ 47.50

TRAJE para niño en casimir fantasía de lana, modelo con chaleco, para 10 a 15 años
$ 75.50

TRAJE para joven en casimir fantasía de lana, edad hasta 17 años, a
$ 92.00

SOBRETODOS en casimir fantasía de lana, modelo "elástico, para 12 a 18 años, $ 72.50 y 9 a 10 años
$ 68.50

SOBRETODO para joven en casimir fantasía, modelo "clásico" hasta 17 años, a
$ 89.50

Juguetes:

JUGUETES de goma para inflar, inmensa variedad, a
$ 2.50

MUÑECOS de celuloide con brazos articulados, desde
$ 4.50

AUTOMOVILES "Ford" modelo con resorte a
$ 4.80

Gath & Chaves, Ltda.

Coches para guaguas:

MODELO semi plegable con llantas de goma, a
$ 139.00

MODELO plegable fabricación inglesa y americana, desde
$ 195.00

MODELO cuna reglamente tapizado y con llanta de goma, desde
$ 249.00

EN LA ASOCIACION CRISTIANA DE JOVENES

EL TE DE HOY EN LA ASOCIACION CRISTIANA DE JOVENES

Hoy a las 5 de la tarde se verificará el te social que ha organizado esta entidad en honor y despedida de sus socios señores Henry Hernández, que va a Estados Unidos; Benicio Alcocer, a Bolivia; Moisés Grünberg a Europa y Hans Schütt a Brasil.

Presidirá el acto el Ministro de Bélgica, señor Carlos Simón y los señores Héctor Mujica, ex-Encargado de Negocios en Uruguay; y señor Luis Felipe Hurtado, jefe Sección Consular del Ministerio de Relaciones.

Ofrecerá la manifestación el vice-presidente de la Asociación, señor Francisco de B. Echeverría.

A las 6 de la tarde se seguirá un concierto al piano de música de Chopín a cargo de la distinguida concertista señorita Marta Runge. A este acto la entrada es libre.

Para reparaciones del Jardín Zoológico se destinan $ 30.000

Debido a los últimos temporales en el cerro San Cristóbal han ocurrido numerosos derrumbes que interrumpieron el tráfico de los diversos caminos y causado daños en las jaulas de los animales.

Estos derrumbes que han sucedido generalmente en los cortes que existen y que sirven de protección a los animales, han sido de alguna consideración, pues las piedras y tierras han cubierto grandes extensiones de aquel paseo.

Con el objeto de reparar esos daños y construir algunas nuevas obras, el Ministerio de Agricultura ha expedido un decreto por el que se destina la cantidad de 30 mil pesos con ese fin.

Centro de Derecho

AYER SE EFECTUARON LAS ELECCIONES DE DELEGADOS POR CURSO

En el día de ayer se efectuaron las elecciones para delegados del tercero y cuarto años de leyes ante el Centro de Derecho.

Obtuvo mayoría el señor Sainte-Marie, pero los partidarios del candidato señor Lefort han pedido la nulidad de esta elección y el directorio del Centro está citado para mañana a fin de conocer de este reclamo y resolver lo que corresponda.

En la elección del 4.o año, el señor Antonio Mansilla obtuvo 87 votos contra 25, que obtuvo el señor Alejandro Gallo. El señor Gallo ha entablado también reclamaciones.

Mañana se verificarán las elecciones del primero y segundo años. Por el primer año figuran como candidatos los señores Armando Rodríguez Quezada y Jorge Guzmán Dinator; y por el segundo los señores Mario Vargas Rozas y Jorge Baeza.

ESCUELA de ARTES y OFICIOS

Cítase a los técnicos egresados de este establecimiento para el Domingo 18, próximo, a las 2 P. M., en la Escuela, a fin de resolver en definitiva sobre el estudio de estatutos de la Asociación. — EL DIRECTORIO PROVISORIO.

18—J

MAQUINAS DE TEJER SUIZAS
Marca "Schaffhouse"
Las más perfectas del mundo para tejidos lisos y dibujados. Véndense con facilidades.
MORANDE 57

LA CONFERENCIA DE DON JORGE GUSTAVO SILVA

EN EL MINISTERIO DE PREVISION SOCIAL

En la tarde de ayer el jefe de sección del Ministerio de Previsión Social, señor Jorge Gustavo Silva, en una de las salas del Departamento, dió una interesante conferencia sobre el concepto y práctica del bienestar social.

La conferencia del señor Silva, a la cual asistieron los jefes del Ministerio, se desarrolló dentro de este interesante tema, abarcando la descripción de algunos de los problemas de bienestar social nacionales.

Al terminar el señor Silva su disertación, fué calurosamente aplaudido por los asistentes.

EJERCITO Y ARMADA

Director de la Escuela de Aviación

El Presidente de la República firmó ayer un decreto dictado por el Ministerio de Guerra, por el que se designa para el cargo de Director de la Escuela de Aviación (El Bosque), en reemplazo del capitán don Enrique Zúñiga, al Mayor don Arturo Merino Benítez, dejando de pernecer al Estado Mayor General.

Manifestación al Teniente señor Cortés

A medio día de ayer se efectuó en el casino de oficiales del Regimiento Maturana, una manifestación que sus compañeros de armas dieron en honor del Teniente don Hernán Cortés Maldonado, con motivo de su reciente ascenso a Capitán y de haber sido destinado a prestar sus servicios a la Batería de Artillería del Destacamento Magallanes.

Ayer se reunió la Comisión que estudia el seguro de vida militar

En la Secretaría de la Inspección General del Ejército, se reunió en la mañana de ayer la Comisión que tiene a su cargo el estudio del Seguro de la Vida Militar y que está formada por el Coronel don Luis Arenas, que la preside, por el Comandante señor Depassier, por el Intendente Militar, señor Saldivia y por los técnicos señores Cruzat y Castro.

La Comisión deliberó extensamente acerca de ese seguro, oyendo las opiniones de los señores Castro y Cruzat, quienes quedaron de presentar un informe sobre las condiciones y bases en que se deberá establecer, dentro del Ejército, este seguro que es indispensable para todo aquel que sirve en esa institución armada.

En los estudios sobre el Seguro de Vida Militar, se tomará muy en cuenta la especialísima situación en que se encuentran todos los oficiales y sub-oficiales que prestan sus servicios en la Aviación.

Noticias militares

No se dió lugar a la solicitud presentada por el Teniente don Emilio Tusschaens por la que pedía su ingreso al Escalafón de Aviación.

—Sub-tenientes de reserva en el arma de Artillería han sido nombrados los señores Leonardo Mena, Félix Cabeza y Emilio Pérez Ayala.

—El Ministro del Interior ha dirigido a los Intendentes y Gobernadores una circular por la que dispone que se den las facilidades necesarias a los oficiales de reclutamiento, en las localidades en que no hayan cuarteles, para que puedan instalarse en los mismos locales de las Intendencias y Gobernaciones.

—El Ministerio de Guerra ha enviado una circular a las diversas reparticiones de su dependencia, por la que dispone que todas las notas y comunicaciones en general, deben escribirse de acuerdo con la ortografía de don Andrés Bello, ortografía que no ha sido derogada todavía.

Socio $ 35,000

para explotar negocio único en Sud América, de grandes utilidades desconocido en Chile,

Mapocho 4002
12 a 2

Sitios

Bien ubicados, para edificación de casas o chalets de residencia, ofrecen de todas dimensiones en barrios San Cristóbal, Bellavista, Vicuña Mackenna, etc.

A PRECIOS MUY COMERCIALES

Hudson y Silva Ltda.

1243 HUERFANOS 1243

$ 2,207.196,319 valen los ferrocarriles establecidos en el país

LOS 29 FERROCARRILES DE MAYOR IMPORTANCIA, TUVIERON DURANTE EL ULTIMO AÑO, ENTRADAS POR VALOR DE $ 390.760,709 Y MOVILIZARON 16.017,488 PASAJEROS Y 12.296,973 TONELADAS DE CARGA. — CUADRO GENERAL DEL CAPITAL, DEL TRABAJO Y DE LAS UTILIDADES DE LOS SERVICIOS MENCIONADOS

La Inspección Superior de Ferrocarriles ha confeccionado un interesante estudio de los servicios, que se encuentran bajo su vigilancia, estudio que permite conocer su desarrollo y comparar los resultados económicos de cada uno de ellos.

Publicamos a continuación un cuadro, en el que se consigna el capital invertido en los servicios ferroviarios establecidos en el país, que alcanza a la suma de $ 2 mil 207 millones 196 mil 319; el número de pasajeros y la carga que movilizaron durante el último año cada uno de los 29 ferrocarriles de mayor importancia y las utilidades que tuvieron.

TRAFICO Y ENTRADAS CORRESPONDIENTE AL AÑO 1925

A.— Ferrocarriles de interés general o regional

	TRAFICO				ENTRADAS (PESO MONEDA LEGAL)		
	Capital m/l	Pasajeros	Pasaj.-Kms.	Carga-tons.	Carga Ton.-Km.	Pasajeros	Carga y varios	Total
1. Arica a La Paz	142,889187	39,774	o3.000,000	154,158	o 4.800,000	749,775	15.516,771	16.266,046
2. Arica a Tacna	18.491,967	21,867	1.312,020	20,944	1.356,640	235,866	1.124,854	1.360,720
3. Junín	7.525,290	1,117	36,330	61,178	4.063,816	2,067	1.355,162	1.357,229
4. Caleta Buena a Agua Santa	30.972,565	18,948	325,698	254,188	13.920,986	25,729	4.971,560	4.997,289
5. Salitreros de Tarapacá	159.364,080	579,112	o23.000,000	1.284,144	o132.000,000	2.507,273	38.471,086	40.978,359
6. Longitudinal Norte	122.230,000	64,865	6.313,464	130,169	3.928,529	796,054	3.380,816	4.176,870
7. Tocopilla al Toco	31.564,423	53,445	2.354,561	367,225	36.615,403	933,191	9.538,940	9.872,131
8. Antofagasta a Bolivia	333.452,721	299,311	33.935,420	1.667,653	315.844,603	2.326,634	61.874,974	35.201,608
9. Caleta Coloso a Ag. Blancas	44.383,137	41,954	2.473,628	218,078	19.760,729	275,323	5.879,379	6.154,702
10. Mineral Chuquicamata	44.657,115	N. M.	.....	243,487	2.797,661	.....	.....	.....
11. Taltal	54.386,332	44,985	2.859,265	373385	36.870,222	407,732	11.754,669	12.162,401
12. Pueblo Hundido a Potrerillos	33.344,029	N. M.	.....	45,163	3.907,750	.....	1.560,641	1.560,641
13. Caldera al Algarrobo	50,000	125	4,500	1,155	41,580	578	18,513	19,091
14. Red Central Norte	156.078,493	607,712	39.136,543	565,391	45.968,999	3.473,243	7.936,081	11.409,323
15. Caleta Cruz Grande al Tofo	13.467,885	N. M.	.....	91.200,000	o23.500,000	.....	.....	.....
16. Transandino por Juncal	73.333,480	20,049	1.351,045	35,486	2.355,673	2.346,473	1.602,605	3.949,078
17. San Pedro a Quinteros	7.799,429	21049	506,228	6,059	35,794	61,569	33,939	95,508
18. Red Central Sur	863.268,240	12.403,124	724.557,342	2.803,065	1,036.389,128	48.341,152	147.501,178	195.722,331
19. Llano de Maipo	3.826,635	191,831	3.069,299	54,678	1.038,878	296,881	343,070	639,951
20. Puente Alto al Volcán	8.653,838	71,974	1.968,663	26,516	1.063,466	128,422	287,622	416,044
21. Melipilla a Ibacache	1.732,245	16,724	o330,000	14,214	o185,000	27,853	82,046	109,899
22. Rancagua al Teniente	14.377,161	79,040	3.669,295	o268,030	13.461,006	o400,000	o4.500,000	o4.900,000
23. General Cruz a Pemuco	80,000	2,978	o60,000	2,807	o65,000	14,490	23,423	37,913
24. Transandino por Antuco	1.940,529	17,366	o700,000	10,170	o320,000	70,359	102,499	1.728,858
25. Concepción a Talcahuano	5.156,283	794,080	10.415,137	23,212	343,189	1.763,648	343,884	2.106,527
26. Concepción a Curanilahue	32.673,831	883,986	9.671,854	193,696	31.800,366	1.193,132	5.320,056	6.513,189
27. Lebu a Los Sauces	19.625,226	71,396	1.866,801	31,386	325,397	158,222	293,146	451,368
28. Transandino por San Martín	1.600,000	Datos estudio	.....	.....	.....	.....	.....	.....
29. Punta Arenas a Mina Loreto	462,624	1,500	15,000	34,235	342,350	1,790	107,843	109,633
Total	$ 2,207.196,319	16,017,488	357.962,121	12.296,973	1,732.847,176	66.837,452	323.923,257	390.760,709

N. M.: No movilizó.
o igual Cifra aproximada.

1,000 scouts rindieron ayer homenaje a los Héroes de la Concepción

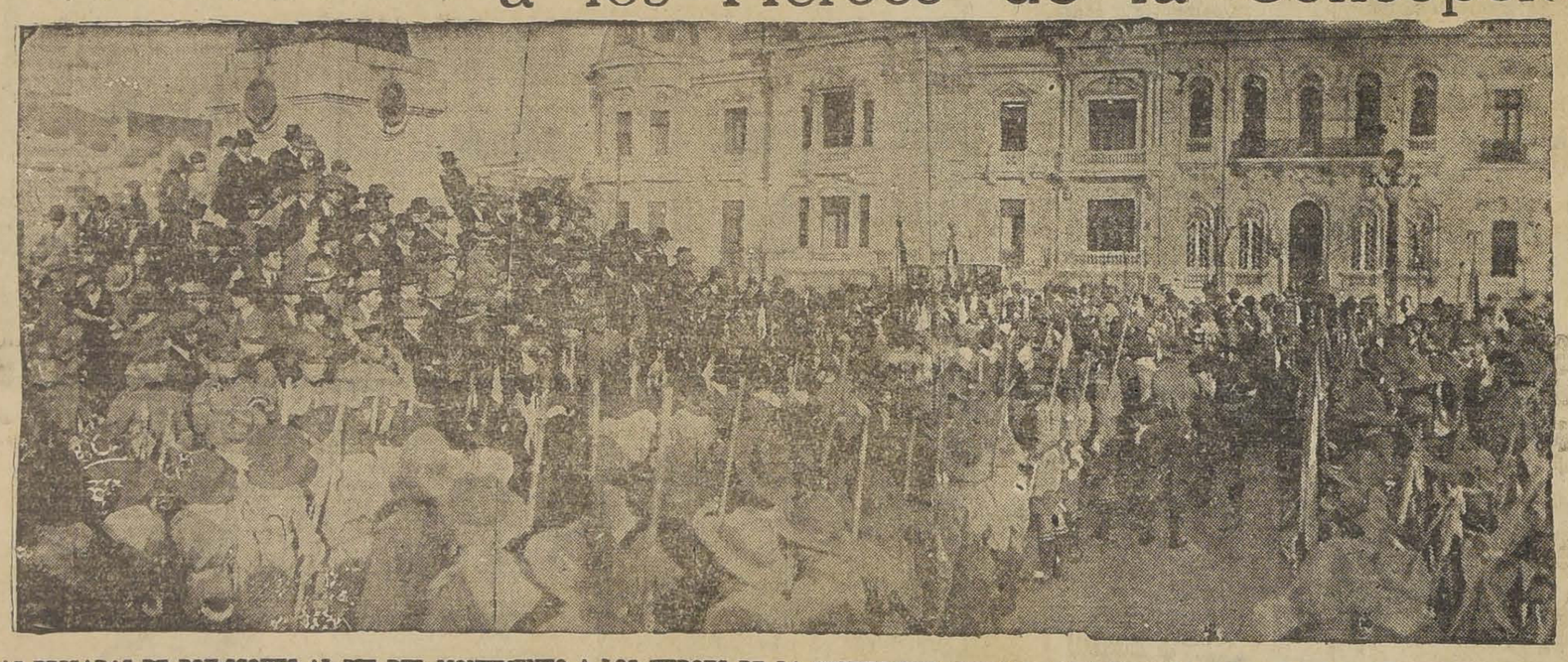

LAS BRIGADAS DE BOY-SCOUTS AL PIE DEL MONUMENTO A LOS HEROES DE LA CONCEPCION, DURANTE EL HOMENAJE QUE LE RINDIERON EN LA TARDE DE AYER

Con especial brillo y solemnidad se realizó ayer el homenaje de los boy-scouts de la capital a los Héroes de La Concepción.

El Directorio Provincial, deseando que esta reunión alcanzará todo el lucimiento necesario, impartió las órdenes del caso por intermedio del Comicionado Provincial señor Fernando Hille, a las diferentes Brigadas, a fin de que cada una de ellas aportara un buen número a esta simpática reunión patriótica.

Los esfuerzos desarrollados fueron ampliamente satisfechos, pues ayer hicieron acto de presencia la mayoría de las Brigadas de Girl Guides y Scouts.

A las 3 de la tarde se reunían al pie de la estatua de San Martín, ordenándose poco despues la marcha en dirección al monumento de La Concepción.

Iniciaba la formación la Brigada Luis Cruz Martínez, a cargo de su presidente señor Alberto Parodi, que lleva el nombre de uno de los 77 héroes de la epopeya que se recordaba, siguiendo a continuación las demás, acompañadas de la banda del regimiento Caza-

AL PIE DEL MONUMENTO

Una vez llegados al monumento que se levanta en la Alameda de las Delicias, los scouts de la Brigada Luis Cruz Martínez avanzaron depositando al pie de la estatua una hermosa corona de flores naturales. A continuación se cantó la Canción Nacional.

HABLA EL CORONEL SEÑOR VICTOR FIGUEROA

El vice-presidente del Directorio Provincial de Santiago, coronel señor Victor Figueroa, se dirigió a los scouts y a la enorme concurrencia que los acompañaba, expresando que era altamente halagador para el espíritu patriótico el homenaje de la juventud a los héroes que habían sabido con honor y gloria defender el suelo patrio. Es necesario—agregó— que los jóvenes de hoy vengan a buscar inspiración al pie de los monumentos, para aprender de los hombres heroicos, todas aquellas virtudes que ellos en el momento propicio supieron poner al servicio de una gran causa.

Recordó finalmente los principales aspectos del hecho guerrero del 9 y 10 de Julio, la valentía de los 77 hombres que formaban una compañía en el histórico Chacabuco y que en forma tan denodada habían salvado el pabellón.

Al final de su interesante disertación, el señor Figueroa fué objeto de entusiastas aplausos.

Se puso término a la ceremonia con la declamación de una poesía dedicada a los scouts por el señor Martínez Monreal, que también fué objeto de aplausos especiales.

EL DESFILE

Finalmente las diversas Brigadas desfilaron ante las autoridades scoutivas y público en general, con toda corrección, siendo vivadas a su paso y felicitadas.

10.000 víctimas del cáncer en Chile

HACIA LA FUNDACION DEL INSTITUTO DEL CANCER.— NO EXISTEN DATOS ESTADISTICOS OFICIALES.— NO HAY RADIUM EN NUESTROS HOSPITALES

Se encuentra en nuestro país, de regreso de un largo viaje de estudio por Estados Unidos, España, Francia, Alemania, Suba, Brasil y Argentina el doctor don Carlos Haupt Gómez, que ha gastado especial dedicación a los problemas derivados de la situación alarmante que ha creado en el mundo la recrudecencia de la enfermedad del cáncer que, según valiosas opiniones científicas, es contagiosa.

Nos hizo ver el señor Haupt el entusiasmo con que la mayoría de los países civilizados dedican atención preferente a los problemas sanitarios que están comprendidos en las líneas fundamentales de toda concepción moderna del Estado han adherido a la fundación en París de una Liga franco-anglo-americana contra el cáncer cuya única finalidad es investigar y combatir esta terrible enfermedad.

Según las estadísticas más fidedignas mueren actualmente en el mundo 500,000 personas de cáncer. De esta cifra corresponden 100 mil a Estados Unidos, 50,000 a Francia, 25,000 a la Argentina.

En Chile no hay al respecto estadística oficial, tal ha sido la desatención con que ha sido recibido este grave problema sanitario. Los estudios de los profesionales que han ahondado en la materia arrojan la cifra de 10,000 habitantes que mueren en nuestro país anualmente a consecuencia del cáncer. En un solo servicio, dentro de un hospital y en una sola especialidad, se ha llegado en el año de 1925 a la aterradora suma de 100 enfermos de cáncer en un total de 560. De los cien cancerosos, 60 eran inoperables.

Hace 8 días, en el servicio del doctor Pardo en el Hospital Clínico entraron en 24 horas 4 enfermas de las cuales tres eran inoperables.

Hay que ir hacia la fundación del Instituto del Cáncer. Esta iniciativa no es nueva entre nosotros. Iniciada hace años no prosperó por falta de atención; pero actualmente hay hombres que dedican una consagración especial a estas materias y el mal ha adquirido proporciones mayores, de manera que se impone la organización del Instituto en forma permanente.

Aparte de no existir las estadísticas del cáncer y de desconocerse los medios adecuados de propaganda para combatirlo no existen en nuestros hospitales los medios eficaces de ataque a la enfermedad. El cancer en estado incipiente es arrollado por la intervención quirúrgica, la aplicación de Rayos X y el Radium. Desgraciadamente, el radium no existe en nuestros hospitales...

Es deber del Estado cooperar a la lucha contra este flagelo con la misma o mayor intensidad que la desplegada en combatir la tuberculosis, el tifus exantemático, la viruela y otras enfermedades. Las estadísticas citadas y el interés con que los Gobiernos de otros países progresistas han encarado este problema son el mejor alegato en favor de esta tesis.

Tales son, en síntesis, las interesantes declaraciones que se sirvió hacernos el doctor Haupt.

Es increíble que todavía no haya ido Ud. a Bandera 684. Vaya inmediatamente.

"LA VASCONIA"

FABRICA DE PUERTAS Y VENTANAS., AV. CUMMING N.o 1402 AL 1486

Casilla 5505 — Teléfono Inglés 5256, Central

Avisamos a nuestra distinguida clientela, que desde hoy recibe trabajos, en Puertas, Ventanas, Mamparas, Galerías, Persianas, Celosías, Escaleras e Instalaciones, y cuenta con maquinarias modernas. Estudios de Presupuestos. Envíos a Provincias.

JUAN MAIZ.

EL MERCADO QUE ... CIONARA EN EL MATADERO

MAÑANA LA INTEND... MUNICIPAL DECIDIRA ... LAS PROPUESTAS PRE... DAS

Como se sabe, la Intend... Municipal ha elaborado un ... yecto para construir un ... cado en el Matadero M...

Este gran Mercado que ... talará anexo al Matadero ... tinado a servir a toda la ... ción ultra Avenida Matta, ... se venderán, según el ... productos al mismo precio ... el Mercado Municipal de ... ción y Central.

Ayer se abrieron en la ... palidad las propuestas ... dientes para la construcc... nuevo Mercado, propuestas ... las cuales mañana decidirá ... tendencia Municipal.

COMPRO TRILLADORA y MOTOR usados

Indian, marca y precio ... Casilla 2587

PARAGUAS

recibió la segunda remesa ... ra SEÑORAS, HOMBRES ... ÑITAS y NIÑOS, siempre a ... cios módicos la ANTIGUA ... RAGÜERIA;

"La Joven Italia"

ESTADO 102, Esq. MONEDA

CASAS RESIDENCIAS, LOCALES OFREZCO EN ARRIENDO

Ahumada, en la mejor ... ción, gran casa 20 dormitorios ... gran hall numerosas ... cias, canon $ 1,500.

Brasil muy central, ... gia residencia, 5 dormitorios ... hall y salón, canon ...

Santa Rosa a una cuadra ... meda, altos en perfecto ... 11 habitaciones, 3 baños ... 3 toilett y numerosos ... non $ 750.

Francisco Bilbao ... media de V. Mackenna ... la puerta chalet ... do, 4 dormitorios, ...

Lucrecia Valdés, ... altos y bajos nuevos ... ño instalada, 4 dormitorios ... toda con parquet, ...

Santo Domingo, ... terminados, 6 dormitorios ... salón toda con parquet, ... $ 500.

LOCALES

San Antonio, buena ... 4x8, canon $ 300.

Delicias muy central, ... les 4x20, canon $ 500.

Moneda a un paso de ... 6x17, con subterráneo, ... pesos.

Maestranza, almacén y ... habitación, canon $ 250.

Bodega a una cuadra de ... meda 6x26, de concreto, ... 150 pesos.

Más detalles y orden para ... tarlos

SECCION ARRIENDOS

Miguel Fuenzalida ...

1061—MONEDA—...

Desde que Cichel fué llevado a la Cámara, se ha puesto orgulloso y no quiere que sepan que es Araucano. Ahora quiere parecer inglés, y aún dice que va a estudiar electricidad.

DESDE MAÑANA LUNES

ANTES de BALANCE

GRAN LIQUIDACION GENERAL

DE TODOS LOS ARTICULOS RESTANTES DE LA PRESENTE ESTACION

Oportunidades inverosímiles en todos los Departamentos

PARA CABALLEROS

GRAN SALDO de camisas blancas en buen lienzo lavado, pechera alforzada,
$ 7.90

CAMISAS blancas en buen bramante, pechera y puños en brillantina blanca
$ 10.50

CAMISAS blancas en bramante lavado, con pechera, puños y un cuello de popelina blanca,
$ 14.80

CAMISAS de día en rica franela inglesa, cuello vuelto,
$ 12.90

CALZONCILLOS en piel afranelada, calidad superior, piernas largas,
$ 10.80

CAMISETAS y CALZONCILLOS afranelados, clase especial, la pieza
$ 11.80

CAMISETAS y COLZONCILLOS afranelados, clase superior, importados, la pieza
$ 16.80 Y $ 14.90

CALCETINES negros en punto de media lana, sin costura, el par
$ 3.80

CALCETINES en seda colores lisos, clase muy fina, planta y talón reforzados, importados, el par
$ 7.90

CALCETINES para niños, gran saldo en punto negro, clase fina, para edades de 5 a 8 años, el par
$ 1.50 Y $ 1.20

SUSPENSORES en elásticos de fantasía, para caballeros
$ 2.90

GRAN SALDO en colleras de presión para puños sueltos, diversidad de estilos, el par
$ 3.80 Y $ 2.90

COLLERAS en metal de fantasía, sistema de cadena, clase fina,
$ 2.90 Y $ 1.90

GRAN SALDO de cuellos sport, en color, a
$ 1.50 Y $ 0.90

PAÑUELOS blancos en batista fina, la 1|2 docena
$ 7.50 Y $ 6.80

GUANTES en punto afranelado, en colores gris y café, el par
$ 1.90

GUANTES blancos, sin botones, el par
$ 0.60

BOTINES y zapatones en box-calf negro o de color, el par
$ 29.00

BILLETERAS de cuero imitación marroquí, varios colores,
$ 4.90

UN LOTE de sombreros en fieltro de lana, forma calañés, a
$ 9.90

UN LOTE de sombreros forma calanes, en fieltro fino liso y peludo, varios colores, a $ 32.50, 31.50
$ 29.00

UN LOTE de sombreros forma calañés, en fieltro fino liso y afelpado, varios colores, a
$ 45.00 Y $ 39.00

UN LOTE de sombreros en felpa vienesa, forma calañés, en colores gris y habano, a
$ 65.00

TERNOS de vestón derechos y cruzados, en casimir de fantasía, azul y negro,
$ 169.00 Y $ 99.00

SOBRETODOS derechos y cruzados en casimires de mucha novedad,
$ 179, $ 159 Y $ 105

-VARIOS-

SALDO de los jerseys de seda, colores de moda, ancho 160 centímetros el metro, $ 22.50, ancho, 130 centímetros.
$ 16.50

SOBRECAMAS en rica cretona, estampada, lindos dibujos, para camas de 1 plaza,
$ 21.50

SOBRECAMAS de cretona estampada, muy buen relleno, para camas de 1 1|2 plaza,
$ 29.00 Y $ 25.00

SOBRECAMAS de satín floreado o liso, clase fina, para camas de 1 1|2 plaza,
$ 44.00 Y $ 39.00

SOBRECAMAS de sarga fina de seda, con forros de satín liso, para camas de 1 1|2 plaza
$ 56.00

SOBRECAMAS en raso y satín, clases muy finas, para camas de 1 1|2 plaza,
$ 95.00 Y $ 80.00

SOBRECAMAS en raso broché, clase fina, para camas de 1 1|2 plaza,
$ 93.00

SOBRECAMAS de raso pintado, con satín fino, para catrecitos y cunas,
$ 51.00 Y $ 32.00

SOBRECAMAS de satín fino estampado, para catrecitos y cunas,
$ 26.00 Y $ 12.50

FRAZADAS de lana blancas, para 1 plaza, saldo
$ 29.00

FRAZADAS de algodón blanco, para 1 plaza,
$ 16.50

FRAZADAS de algodón, color listado, para 1 plaza,
$ 17.50

SALDOS de paños de mano, en felpudo blanco, a precios sumamente bajos,
$ 7.80, $ 6.90, $ 5.90, 5.50, $ 4.75 y $ 3.90

BROCATOS mercerizados, para cortinas y forros de muebles, ancho 130 c|m., el metro,
$ 21.00 y $ 18.00

ALFOMBRAS Tcheco Slovaques, doble faz, 2 x 3 metros,
$ 145, $ 115 y $ 105

LANZAS de bronce para cortinas, la guarnición completa,
$ 17.00

PISOS de terciopelo, estilo oriental, colores granate y rosado,
$ 25.00 y $ 19.00

SERVICIOS de mesa en media porcelana, dibujo azul, 83 piezas, excepcional,
$ 139.00

PLATOS hondos y bajos, con dibujo azul, $ 1.50, platos de postre
$ 1.10

VASOS Venetien Portieux, medio cristal
$ 0.70

CUCHILLOS para mesa, la docena
$ 9.90

CALENTADORES de cama, en aluminio y cobre pulido, $ 8.90, con pequeñas averías
$ 2.50

ZAPATILLAS de paño, gran surtido en formas y colores, para caballeros, señoras y niños,
$ 22.00, $ 18.50 y $ 16.90

UN LOTE de diarios y revistas francesas, literarios y de modas, a
$ 0.50 y $ 0.20

ALMANACH Hachette 1926, liquidados a
$ 2.00 y $ 1.00

NOVELAS de diversos autores en francés. Diccionarios lengua francesa y franco-inglés
$ 0.80

ENORME cantidad en obras de medicina, Electricidad, Filosofía, Ciencias, en francés, a
$ 10.00, $ 5.00 y $ 2.00

AGUAS de colonia "Luis XV" y "Aux Fleurs",
$ 9.90

LOCION "Gloria", de perfume muy delicado, el frasco
$ 9.90

LOCION "Vegetale", de Houbigant, el frasco
$ 13.00

ESENCIAS "Ideal" y "Chat Noir", el frasco, $ 20 y
$ 10.00

PAPEL Armenia, la caja de 12 rollos,
$ 2.00

JUEGOS de tocador, medio cristal, 11 piezas,
$ 32.00

UN LOTE de peinetas en galalith, para peinarse, a
$ 0.80

CAJAS de papel para cartas, bonitas fantasías, con pequeñas averías,
$ 6.00. $ 5.00, $ 3.50, $ 2.50 y $ 2.00

DISCOS "Pathé", óperas,
$ 9.00

DISCOS "Pathé" y Diamond", para bailes,
$ 4.50

DIFFUSOR "Pathé", gran modelo, para discos a zafiro,
$ 40.00

RETAZOS

SOBRETODOS derechos y cruzados, en casimir negro y de fantasía, para jóvenes de 13 a 17 años,
$ 142, $ 125 Y $ 90

TRAJES de blusa y marineros, en casimir de fantasía, bonitos colores, para niños, de 2 a 10 años, cualquiera edad,
$ 29.00

TRAJES cazadores en casimir de fantasía, colores y dibujos escogidos, para niños de 5 a 15 años, cualquiera edad,
$ 69.00 Y $ 52.00

UN LOTE de peinetas de fantasía, a
$ 3.00, 2.00 y 1.00

UN LOTE de hormas de paño, a
$ 4.90

SEDA en ovillos, marca "Nacrita",
$ 0.95

RETAZOS de cintas, bordados y galones, desde
$ 0.20

PARA SEÑORAS

VESTIDOS en terciopelo de lana, ropa y géneros de fantasía, modelos variados,
$ 89, $ 59, $ 39, $ 29 Y $ 19

VESTIDOS importados, modelos muy elegantes y de gran moda,
$ 350, $ 290, $ 190 Y $ 145

TRAJES sastre en géneros de pura lana, lindos modelos,
$ 125 Y $ 95

ABRIGOS en telas de gran moda, modelos muy nuevos,
$ 195, $ 175, $ 145, $ 125 Y 95

ABRIGOS negros muy rica clase, adornados de pieles, $ 145, sin pieles
$ 125.00

SALDOS en abrigos colores azul y negro, bonitos modelos, para niñas de 6 a 7 años,
$ 19.90

SALDOS de uniformes en sarga de lana, para colegialas de 4 a 9 años,
$ 14.90

UNIFORMES para el colegio, en sarga de lana rica clase, para niñas de 10 a 16 años,
$ 49.00

BLUSAS en muselina de lana, modelos de todo gusto, para señoras,
$ 19.00

SOMBREROS importados en paño de semi-fieltro, colores de moda, liquidados a
$ 12.90, $ 9.90 Y $ 6.90

SOMBREROS importados en peluche, terciopelo de seda y en fieltro, saldados
$ 29.00 Y $ 19.00

UN LOTE de Pull-overs, Paletoes, trajes y Batas en tejidos de lana, modelos y colores de gran moda, a
$ 120, $ 85, $ 49, $ 29 Y $ 19

UN LOTE de medias de lana, seda y algodón, en negro y colores de moda, el par
$ 19, $ 6.90, $ 3.90 Y $ 2.50

UN LOTE de camisetas y boleros en algodón, buena calidad, con mangas largas o cortas, a
$ 4.90 Y $ 3.50

UN LOTE de Corsés en satín, cotí o seda, diversos modelos, a
$ 35.00, $ 15.00 Y $ 7.90

UN LOTE de maletines, modelos surtidos, en seda y en cuero de fantasía, a
$ 21.90, $ 18.50 Y $ 12.90

UN LOTE de maletines finos, lindos modelos en seda y cuero de fantasía, a
$ 39, $ 29 Y $ 25

UN GRAN SALDO en guantes imitación gamuza, colores gris y marrón, con puños de fantasía, el par
$ 4.50

GUANTES en cabritilla negra, clase fina, con puños de fantasía,
$ 19.80 Y $ 17.50

GRAN SALDO de guantes para señoras y niñas, diferentes clases, desde
$ 1.50

ZAPATILLAS en cabritilla negra o gamuza, taco Luis XV, saldo de medidas,
$ 26.00 Y $ 19.00

ZAPATILLAS en cabritilla negra y en charol, taco 1|2 francés, para señoritas,
$ 25.00 Y $ 15.00

UN LOTE de fantasía para sombreros, desde
$ 1.00

UN SALDO de galones pasamanería, el metro, desde
$ 0.50

UN LOTE de juguetes, para niños y niñitas, a precios inverosímiles.

Liquidación completa de todo el saldo deartículos de Radio: receptores, condensadores, trasformadores, alambres y muchos otros accesorios a precios iocreíbles.

UN LOTE de artículos de fantasía a precios irrisorios.

CASA FRANCESA

OBSERVE NUESTRAS VIDRIERAS DE ESTADO
Huérfanos
Pasaje Matte

EL SUICIDIO DE LA JOVEN SARA DUARTE

En la tarde de ayer el juez del crimen de turno dió comienzo al sumario que ha de establecer las causas del suicidio de la joven Sara Duarte, ocurrido en una residencia de la Alameda, donde se hallaba empleada.

Según el parte policial correspondiente, la joven se quitó la vida a los 18 años de edad.

Dos fuertes detonaciones pusieron en alarma a la familia donde servía, la que encontró el cadáver de la empleada en uno de los dormitorios.

La desgraciada muchacha se había quitado la vida, disparándose dos balazos, los que fueron mortales.

El juez señor Villegas practicó una visita ocular a la casa donde ocurrió el hecho y dispuso que el cadáver fuera conducido a la morgue.

Tanto el dueño de casa como los miembros de la familia que tuvieron oportuno conocimiento de la desgracia, han sido citados a comparecer al tribunal para que expliquen al juez cómo se realizó el hecho que se investiga.

El hecho de que la suicida no haya dejado una sola palabra escrita explicando las causas que la indujeron a quitarse la vida, ha rodeado de mayor misterio su trágica personalidad.

Lo encontraron muerto en el camino

En el camino de "El Carrascal", frente al N.o 3460, estaba el cadáver.

Los primeros vecinos que lo encontraron en ese sitio dieron aviso inmediato a la policía para que esta repartición iniciara las investigaciones a fin de establecer qué era lo que había ocurrido allí.

Se trataba de una muerte repentina.

Así lo dejaron de manifiesto las pesquisas que inició la comisaría respectiva, tan pronto como tuvo conocimiento del hecho.

Era un anciano de 70 años que víctima de un ataque repentino había dejado de existir en "El Carrascal".

De este hecho se dió cuenta en la tarde de ayer al juez del crimen de turno a fin de que este magistrado ordene instruir el sumario de rigor.

Amago de incendio

En la tarde de ayer se produjo un amago de incendio en la calle de San Diego esquina de Tarapacá.

Tan pronto como se dió la alarma, se trasladaron al sitio del suceso diversas compañías de bomberos que a los pocos momentos sofocaron el fuego.

Estaba robando en una casa de la calle Catedral

La señora María Benítes, domiciliada en calle de Catedral N.o 1656, se presentó a la Sección de Seguridad dando cuenta de que había sido víctima de un robo de cierta consideración.

Según la señora denunciante, habían desaparecido misteriosamente de sus habitaciones ciertas especies que estimaba en la suma de mil pesos.

Iniciadas las investigaciones por la Sección de Seguridad, se comprobó que la culpable era una empleada de la señora nombrada, llamada Elena Azócar a quien se condujo a esa repartición policial.

Interrogada en ésta por algunos detectives, confesó la inculpada de que efectivamente era la autora de esas sustracciones de que se quejaba la señora.

En el día de mañana será puesta a disposición de la justicia.

Eran tres delincuentes contumaces

AUTORES DE NUMEROSOS ROBOS, DIERON LA CLAVE DE VARIOS DE ELLOS

Una de las pesquisas más importantes realizadas por agentes de la Sección de Seguridad en estos últimos tiempos, ha sido la detención de tres sujetos que a la postre han resultado ser tres ladrones peligrosos y autores de varios robos que aún estaban en el misterio.

Algunos agentes dirigidos hábilmente por el inspector de investigaciones, señor Orellana, aprehendieron a Segundo Rojas, Luis Rojas y Juan Ramírez, individuos ya catalogados como delincuentes tenaces y de la peor especie que se habían escapado de caer en manos de la policía por la falta absoluta de pruebas en su contra.

Pero la realización de los últimos robos acaecidos en las comunas vecinas bastó para que los detectives persiguieran a esos individuos como presuntos autores de algunos de ellos.

Y la sospecha tenía la más completa razón, como se pudo comprobar más tarde.

Una vez que los agentes lograron echarle el guante a los sujetos nombrados, los condujeron a la Sección de Seguridad para interrogarlos acerca de varios robos que aún estaban sin descubrirse.

Y en esta forma se logró descubrir que efectivamente, se tenía mucha razón cuando se les culpaba como presuntos autores de algunos de esos robos.

Contestando con evasivas primero, pero después con más franqueza, los peligrosos cacos expusieron que eran autores de los robos efectuados a las siguientes personas:

Don Carlos Orrego, calle de Marsella.

Don Amador Orellana, Avenida de Macul; y

Doña Rosa Alvarado v. de Rivadeneira, calle de Natanial.

Con la confesión que hicieron de estos robos, los agentes encargados de las pesquisas trataron de recuperar las especies robadas, las que fueron encontradas casi en su totalidad.

La pesquisa no ha podido tener más éxito y gracias a ella han podido las víctimas de estos delincuentes contar otra vez con los objetos que desaparecieron antes misteriosamente de sus residencias y que tal vez creían perdidas ya para siempre.

Una bala lo hirió gravemente

TRAGICAS PROPORCIONES ALCANZADAS POR UN DESORDEN OCURRIDO EN MANUEL MONTT

En un negocio ubicado en la calle de Manuel Montt, se produjo anteanoche un desórden de graves consecuencias como que hubo una víctima herida a bala.

De una exposición dada por la dueña del negocio, se desprende que estuvieron allí varios militares, los que tuvieron un serio incidente porque no se les vendía licor.

Un hijo de la dueña del negocio salió a la calle en los momentos de producirse la discordia, que sólo vino a terminar con unos cuantos balazos.

Pero a causa de los proyectiles hubo una víctima, el soldado Augusto Moraga.

Al ruido de las detonaciones acudieron algunos guardianes de la 1.a Comisaría, los que remitieron al herido a la Asistencia Pública e iniciaron las investigaciones del caso a fin de establecer cómo se había producido la sangrienta escena.

Momentos más tarde algunos detectives de la Sección de Seguridad hacían igual cosa interrogando a doña Margarita Salinas Bustamante, dueña del negocio donde el incidente tuvo su origen.

Las investigaciones siguen para establecer quién hizo el disparo que hirió a Moraga y que lo tiene hospitalizado en la Asistencia Pública.

La Comisaría puso este hecho en conocimiento del juez del crimen de turno, donde se ha iniciado el sumario respectivo.

TEME POR LA SUERTE DE SU ESP[OSO]

HACE MUCHOS DIAS QUE SE AUSENTO Y NO SA[BE] NADA DE EL

Se ha presentado a la justicia la señora Amalia Buedluguer, domiciliada en la calle de Blanco Garcés N.o 30, haciendo el siguiente denuncio:

En los primeros días del mes de Junio, su esposo, de profesión mecánico, se dirigió a Valparaíso, en busca de ocupación o de trabajo, porque su situación en esta capital, no era muy holgada.

El obrero le manifestó que de ese puerto le escribiría, exponiéndole cómo lo trataba la suerte.

La señora ha estado esperando alguna noticia de su esposo y a pesar de los días transcurridos, no ha sabido palabra alguna, por lo que se encuentra profundamente alarmada.

Teme la señora denunciante que su marido sea víctima de alguna desgracia que ella ignore, ya que no es admisible que después de más de un mes de ausencia no le haya escrito una palabra indicándole cómo le ha ido en esa ciudad o haya regresado en su busca para trasladarla a ese lugar si la suerte le ha [...] fiado.

El denuncio que le hizo [...] mente a la 11.a Comisaría [...] cuentra ya en conocimiento [...] del crimen de turno.

La señora desea que la [...] saque de estos temores [...] nen profundamente [...]

Era ladrón de caba[llos]

Desde hacía algún tiempo [...] taban sustrayendo diversas [...] de caballería en el fundo [...] ñor Joaquín Walker Larraín [...] en la comuna de Maipú [...]

Las especies preferidas [...] lincuentes eran arneses, [...] frenos, etc.

Hecho el denuncio a la [...] Seguridad, se hizo cargo [...] vestigaciones el inspector [...] Lama.

Este inteligente detective [...] aprehendió al culpable [...] logrado recuperar las especies [...] traídas.

PRESTAMOS HIPOTECARIOS
CONVERSIONES DE DEUDAS,
COMPRA-VENTA y CANJE de BONOS HI-POTECARIOS, de la Caja Hipotecaria y B[anco] Hipotecario de Chile.
JOSE VALENZUELA D.
AGUSTINAS 1148 - SANTIAGO - CASILLA

BOX

EL GRAN FESTIVAL DEL JUEVES EN EL CIRCO STRONG-MAN

JOSE SAEZ (FIRPITO) Y DOMINGO MUÑOZ HARAN EL MATCH DE FONDO.—LOS ULTIMOS PREPARATIVOS DEL PROGRAMA

Como lo hemos venido anunciando, el Centro Boxeril Los Sports llevará a efecto el Jueves próximo en la carpa del Circo Strong Mann un gran festival boxeril, el que tiene como base el match de fondo a 10 rounds entre los profesionales José Sáez, (Firpito), y Domingo Muñoz.

El programa boxeril está sujeto a los siguientes matchs:

Moisés Machiavello, (el pequeño Uzabeaga), con Enrique Ramírez; Juan Yáñez, con Humberto Guzmán; Silverio Figueroa, con Carlos Rojas; Jorge Díaz, con Armando Zúñiga; José Arratia, con Lorenzo Coll; Eduardo Bollo, con Carlos Rojas y Lorenzo Caballero con Pedro Ramírez.

LORENZO COLL

JORGE DIAZ

La presentación de Firpito frente a Muñoz ha despertado gran entusiasmo entre los aficionados de la capital, ya que esta vez tendrá un adversario que por sus méritos y conocimientos de buen boxeador el encuentro será sensacional.

Los dirigentes de esta institución han elaborado un programa que llamará la atención de los entendidos, pues sólo basta mencionar los nombres de Lorenzo Caballero, primer campeón de la Asociación Departamental de Santiago, Pedro Ramírez, Lorenzo Coll, Jorge Díaz, Juan Yáñez, Moisés Machiavello, Humberto Guzmán, Eduardo Bollo y Carlos Rojas.

Además de la parte boxeril habrá algunos números de variedades a cargo de destacados artistas de circos y de escenarios obreros, tales como los elementos del circo el popular Lucho Barra, Felipe Páez y otros.

A LUIS GOMEZ Y JOE WALLS. —Se nos encarga citar por segunda y última vez a los profesionales cuyos nombres encabezan estas líneas, en Eyzaguirre N.o 1065.

CENTRO BOXERIL.—Esta tarde, a las dos, se llevará a cabo una importante sesión del directorio para tratar varios asuntos que están pendientes, como igualmente para conocer una comunicación del representante del Centro en Valparaíso, que da a conocer los peleadores del Centro Carlos Valencia, que enfrentarán con los de Los Sports.

También se cita a los siguientes pupilos del Centro: Aquiles Lorca, Angel Jeria, Carlos Rojas, Alfredo Aravena, Germán Cárter, Francisco Allendes, Carlos Jiménez, Pedro Ramírez y Eduardo Bollo, a fin de que concurran a "La Nación" a tomar un grupo fotográfico.

Hoy sesiona la Comisión Departamental

Hoy, a las 9 1|2 de la mañana se reunirá la comisión de campeonatos de la Departamental, con el objeto de tratar asuntos de vital importancia.

Se encarece la asistencia, especialmente al señor Carlos Cammas.

Otro de los asuntos que se tratará en la sesión, es la designación de las comisiones que han de actuar el Jueves 22 en la velada que se llevará a cabo en el Circo Strong Man. Se recomienda mucho la asistencia.

—Se cita especialmente al aficionado José Arratia.

—El señor tesorero atenderá hoy la venta de localidades para la velada mencionada.

GIMNASIO RODOLFO NUÑEZ. — Este Centro llevará a efecto una interesante velada, aunque llueva, con el siguiente programa:

Alfonso Canales v. Luis H. Campos; Alberto Rojas v. Luis Aristel, José Canales v. Juan Alvarez, Luis Núñez v. Abel Gacitúa, Gilberto Balagué v. Herminio San Martín, Guillermo Navarrete v. Roberto Miranda; match semi fondo entre los campeones de la copa Falconi, Manuel Catelli y José Recabarren; match de fondo entre los pesos medios Armando Riquelme y Reinaldo Zamorano.

—Cita a junta general para mañana Lunes a las 6 1|2 P. M.

Se encarece la asistencia para oír la cuenta del delegado ante la Departamental.

DESAFIOS. — Routier Molina, peso gallo y campeón escolar, desafía a Eduardo Abrigo, del Nacional; bases, Avenida Matta 2479.

Ruperto Gamboa desafía.—Este aficionado pide la revancha a Teófilo Sedán. Bases: San Diego 188.

MAÑANA CONTINUAN DES[ARRO]LLANDOSE LOS CAMPEONAT[OS] DE LA DEPARTAMENTAL

EL PROGRAMA COMPLETO.—LOS CERTIFICADOS [...]

Damos a continuación el programa que mañana se desarrollará en el Rodolfo Jaramillo, y que corresponde a la 7.a rueda de la Segunda y Tercera serie:

Peso mínimo

Ricardo Leiva, del Jaramillo, con Jorge Parra, del H. Rojas.

Roberto Ruiz, del Esmeralda, con Javier García, del Caupolicán.

Humberto Valdés, del G. Contreras, con Carlos Valdés del A. Morales.

Arturo Rivas del J. Rojas, con Eduardo Silva, del Cóndor.

Peso mosca

José Cajales, de Los Sports, con Edmundo Callejas, del R. Maturana.

Artemio Escobar, del S Magazine, con Oscar Arcos, del Canillita.

Peso gallo

Luis Aguilera, del Tallman con Manuel Durán del Medidores.

Raúl Ferrer del Gath y Chaves, y Jacobo Riffo, del R. del Canto.

Alejandro Escobar, con Róbinson Galdames, del V. Salazar.

Reserva: Herminio San Martín, del V. Salazar.

Peso pluma

Ernesto López, del Esmeralda, con Segundo Sasso, del A. González.

Eduardo Valenzuela, del Mac Kay con Ramón Rodríguez, del E. Madrid.

Peso liviano

Enrique Román, del Cóndor, con Vicente Norambuena, [...] González.

Juan Peñaili[...], [...] rana, con Augusto Vega [...] Roma.

Reserva: Enrique [...] J. Rojas.

Peso medio liviano

Belisario Brito, del [...] con Rafael González, del [...] treras.

Fernando Castillo, del [...] lazar, con Enrique [...] R. Franco.

Reserva: Juan Méndez, [...] meralda.

Peso medio

Luis Villablanca, del [...] con Eduardo Jacques, del [...] Tiempos.

Peso medio pesado

Domingo Alvarez, del [...] Janeiro, con Angel [...] Jaramillo.

LOS CERTIFICADOS [...]

Los aficionados que [...] rresponde actuar [...] berán solicitar sus [...] peletas médicas, a los [...] bio Leal y Humberto [...] primero de los nombra[dos] [...] de en la Vidriería Alemana [...] tal Edwards), y el otro [...] en el Rodolfo Jaramillo [...] las ruedas que se efectúan [en] dicho local.

CENTRO DEPORTIVO R[...] DEL CANTO. — Cita a junta [gene]ral para hoy a las 1 1|2 P. [M. en] San Ignacio 1010. Se re[comienda] la asistencia, por haber [asuntos de] mucha importancia que t[ratar].

Cocinas
IMPORTADAS, marcas francesas a carbón o leña, con pequeñas averías, desde . . . $ 380.00
ESTUFAS
a carbón o leña, modelos muy prácticos, desde . . . . . . $ 75.00
para acetileno . . . $ 150.00
CALIFONTS
a carbón o leña, Serpentín combinado, premiados en Santiago y La Paz, tamaño corriente . . . . . . $ 200.00
Tamaño grande . . . $ 250.00
Calentador Simplex . $ 100.00
LAVAPLATOS
con taza, fierro enlozado . . . . $ 100.00
con taza galvanizada . $ 26.00
TARROS BASUREROS
más de 10 tamaños diferentes, sencillos y reforzados, desde . . $ 8.50
Botellas agua caliente $ 5.00
Calentador para vientre. 8.50
Pailas galvanizadas . $ 4.50
Embudos de lata . . $ 0.45
Palas basura . . . . . $ 1.50
Lavapiés . . . . . . $ 6.00
Lavatorio mural . . . $ 20.00
TAZAS EXCUSADOS
loza blanca . . . . . $ 48.00
CARBURO NORUEGO
en tarros blancos de doble tapa, rendimiento 300 litros, el único que no ensucia quemadores, no da humo ni malos olores, los 100 kilos 89.00
ACETILENO
Instalaciones completas con generadores patentados y premiados en más de 10 Exposiciones, 25 años de práctica en Chile, para talleres, fábricas, haciendas, conventos, Municipalidades, desde 5 a 1,000 luces . $ 40.00
Lamparitas nacionales $ 4.50
Lámparas de pie. . . $ 20.00
Farol de minas . . . $ 10.00
Autógenos . . . . . $ 90.00
Reflectores . . . . . $ 45.00
ACETILENA
Casa Andrés Dubois
SANTO DOMINGO N.o 1044
Casilla N.o 291.— Santiago

El diario que sirve a la región más industrial del Sur de Chile.

Balneario "EL ALGARROBO",
AGUSTINAS 1199
La Compañía Nacional de Comercio y Propiedades Ltda. hace saber al público que los ejemplares presentados al canje deberán venir COMPLETOS Y NO ESTAR TIMBRADOS, pues, en caso contrario, NO SERAN ADMITIDOS.
A la Compañía se le hace un deber poner en conocimiento del público que hay personas inescrupulosas que venden ejemplares incompletos y marcados, defraudando con esto a las personas interesadas en adquirir terrenos en "EL ALGARROBO"

SALDOS
NUESTRA SECCION
PAPELES PINTADOS
INICIARA DESDE EL LUNES UNA LIQUIDACION [DE] SALDOS A PRECIOS DE OCASION,
SANTIAGO WEBB & Co.
CASILLA 1767 — ESTADO 156-170 — TELEF. ING. [...]

Grandiosa Ocasión
$ 75.00 AMOBLADOS con mesa de centro $ 75.00
$ 87.00 AMOBLADOS finos. Antes valían $ 150.00
$ 125.00 AMOBLADOS finos. Antes valían $ 190.00
$ 170.00 AMOBLADOS esmaltados, en colores. Antes valían $ 270.00.
$ 190.00 LINDOS AMOBLADOS estilos nuevos, todos tapizados con cretonas finas. Antes valían $ 350.00.
$ 15.00 SILLONES finos de morcillón. Antes valían $ 29.00.
$ 1.90 CANASTOS cuadrados con tapa........$ 1.90
$ 0.90 CANASTOS de arco........$ 0.90
$ 1.90 CANASTILLOS para flores........$ 1.90
$ 3.90 PAPELEROS finos........$ 3.90
$ 12.00 MUEBLECITOS de bandejas para ropa de guagua.
$ 145.00 COCHES-CUNAS, muy finos para guaguas y una enormidad de artículos de mimbre, todos rebajados a la mitad de su valor.
GRAN FABRICA INGLESA DE MUEBLES DE MIMBRE
SAN ISIDRO 261

NO TODOS SABEN
que un catre de marca desconocida puede durar 15 días, un mes o un año mientras que los que llevan esta marca
C I C
MARCA REGISTRADA
COMPANIA INDUSTRIAL DE CATRES
pueden durar hasta para tres generaciones: padres, hijos y nietos.
En ninguna parte del Mundo se fabrican catres más sólidos, de mejor material, ni de más bajo precio.
Cuide usted de no olvidar nuestra marca cuando necesite comprar catres de fierro y de bronce.
COMPANIA INDUSTRIAL DE CATRES

NUEVOS FUNDOS
En Venta, Arriendo o Permuta
$ 450,000 a un paso de una de las primeras Estaciones del [...] mal Melipilla, 132 hectáreas de riego absolutamente planas, [...] parte bien alfalfada, de terrenos pastosos de gran calidad [...] plantas forrajeras, chacras y siembras de cereales. Bien apotre[...] rado. Casa residencial con toda clase de comodidades moder[nas] y recursos. Gran establo lechería. Silo. Bodegas, etc. Tambi[én] se arrendaría en canon comercial.
$ 500,000 a puertas cerradas y al lado Estación y pueblo [...] Colchagua, m|m. 130 hectáreas planas regadas, con capa ara[ble] profunda excelentes para trébol y de grandes rindes en siembra[s] Propiedad bien apotrerada de gran renta y valorización rápi[da] por su espléndida situación a sólo 2 horas de Santiago. Magnífi[...] ca casa y toda clase de edificios. En el precio entran anima[les] maquinarias, enseres, útiles, etc.
$ 1,100,000 Inmediato a Estación en San Fernando, 1,500 hec[...] táreas, 1,000 planas regadas, de suelos gruesos, pastosísimos, [...] divididos y para toda clase de cultivos. Faldeos y cerros [...] ciales para crianza y con importante monte explotable. Planta[...] ciones frutales. Buena casa recién refaccionada y con agrada[...] Galpones, bodegas y edificios necesarios. Gran deuda Hip. y [...] cepcionales facilidades pago. Es un negocio de primera [...] por su valorización rapidísima y gran renta segura. También [...] recibe en todo o parte de precio buenas propiedades urbanas.
Canon $ 204 por hectárea. Arriendo a pocas cuadras Estación [...] Alameda, 244 hectáreas, 100 alfalfadas, de terrenos especialmente aptos para lechería y toda clase de cultivos intensivos por su [es]pléndida situación respecto Santiago. Autobuses, auto-camiones [...] Bien cerrado, dividido. Arboleda frutal. Silos, casas y edificios [...] Oportunidad por su cercanía a Ferias, Mercados, etc. OFRECE [...] COMO ORDENES NUEVAS Y ENTRE OTRAS.
ALFREDO TAGLE RODRIGUEZ
CATEDRAL 1137 — CASILLA 3132

LOS ENCUENTROS OFICIALES DE HOY

ASOCIACION DE FOOT-BALL DE SANTIAGO

PARTIDO	CANCHA	HORA	ARBITRO	DIRECTORES
Copa Chile				
Carioca I c. Badminton I	E. Policial 1	3.15 P. M.	F. Viveros	L. Aravena
Copa Miguel Schmidt A				
U. Argentina I c. Orompello I	E. Medicina.	3.15 P. M.	R. Aguirre	J. M. Ruiz
Copa Miguel Schmidt B.				
Everton I c. Fundición Libertad I.	E. de Artes.	3.15 P. M.	J. Valdebenito	A. Olivares
Copa Ulises Alvarez				
Brigada Central II c. 5 de Abril II.	E. Policial 1.	2 P. M.	J. Figueroa	
Jorge V. II c. M. Atlético II.	Ferroviarios.	3.15 P. M.	C. Miranda	C. Miranda
Copa Julio Pardo				
Carioca II c. Badminton II.	E. Policial 3.	2 P. M.	E. Valdebenito	L. Aravena
U. Deportiva Esp. II c. G. Cross II.	Sta. Laura.	3.15 P. M.	Z. Gutiérrez	A. Flores
Copa Luis A. Pobiete A.				
U. Argentina II c. Orompello II.	E. Medicina.	2 P. M.	C. Valenzuela	J. M. Ruiz
Copa Luis A. Pobiete B.				
Everton II c. Fundición Libertad II.	E. de Artes	2 P. M.	J. Olivares	A. Olivares
Copa Miguel Blanco (República)				
Brigada Central III c. 5 de Abril III.	E. Policial 1.	10.45 A. M.	S. Lelio	D. Santiago.
Jorge V. III c. M. Atlético III.	Ferroviaria	10.45 A. M.	C. Valenzuela	D. S. Dumont
Copa Miguel Blanco (Chile)				
Carioca III c. Badminton III.	E. Policial 3	10.45 A. M.	F. de Quintana	D. Sol de M.
U. Deport. Española III c. G. Cros III	Sta. Laura	10.45 A. M.	Felipe Horta	D. U. Argentina
Copa Miguel Blanco (Schmidt)				
U. Argentina III c. Orompello III.	E. Medicina	10.45 A. M.	L. Aravena	D. Badminton
Everton II c. Fundición Libertad III	E. de Artes	10.45 A. M.	L. Escalona	D. U. D. Esp.
Copa Pedro Pacheco (República)				
Brigada Central IV c. 5 de Abril IV.	E. Policial 1.	9.30 A. M.	O. Gallardo	D. Santiago.
La Cruz IV c. Liverpool IV.	Ferroviaria	9.30 A. M.	H. Arroyo	D. S. Dumont
Copa Pedro Pacheco (Chile)				
Prat IV c. Independencia Juvenil IV	E. Medicina	9.30 A. M.	R. Aguirre	D. Badminton

LIGA METROPOLITANA DE DEPORTES

PARTIDO	CANCHA	HORA	ARBITRO	DIRECTORES
1.a División. — Serie B.				
Morning Star v. Santiago National.	C. Sports 1	1.45 P. M.	A. Barrueto	G. Aguirre
Barcelona v. Unión Cordillera.	Barcelona	3.15 P. M.	R. Huidobro	R. Zapata
División Intermedia. — Serie A.				
Magallanes v. Río de Janeiro	Magallanes	3 P. M.	L. Victoriano	L. Victoriano
Serie C.				
U. Santa Elvira c. Estrella Marina.	C. Sports 1	1.45 P. M.	L. A. Lara	N. Brusadelli
Zenteno c. Celta.	C. Sports 2	3.15 P. M.	P. Malbrán	N. Brusadelli
Bogotá v. Victoria de Chile.	C. Sports 3	1.45 P. M.	A. Reyes	J. Ghiardo
Jorge Meléndez v. Estrella de Chile.	C. Sports 3	3.15 P. M.	V. Montalva	J. Ghiardo
Gath y Chaves v. Remington.	G. y Chaves	3.15 P. M.	M. Torres	F. Troncoso
Segunda División. — Serie A.				
Loma Blanca c. Germinar.	C. Sports 1	10.30 A. M.	R. Valencia	B. Saldías
Serie B.				
Morning Star c. Santiago National.	C. Sports 2	10.30 A. M.	E. Ramírez	O. Rojas
Serie C.				
Zenteno con Celta	Barcelona	10.30 A. M.	A. Tolmar	F. Jiménez
U. Santa Elvira c. Remington.	C. Sports 3	9.15 A. M.	L. Victoriano	O. Rojas
Serie D.				
Unión c. Britania	C. Sports 2	10.30 A. M.	O. Olivares	F. de Quintana
Tercera División. — Serie A.				
Barcelona c. U. Cordillera.	Barcelona	1.45 P. M.	S. Robinson	R. Zapata
Gold Cross c. Germinar.	C. Sports 1	9.15 A. M.	B. Bustamante	B. Saldías
Serie B.				
Britania con Estrella Chile.	C. Sports 2	9.15 A. M.	M. Reyes	F. de Quintana

LIGA NACIONAL OBRERA DE FOOT-BALL

PARTIDO	CANCHA	HORA	ARBITRO	DIRECTORES
1.a División				
Alm. Simpson v. U. de Calderoros	Germinar 1	3.30 P. M.	A. Silva	G. Salinas
M. Tani I c. Camilo Henríquez I.	Germinar 2	3.30 P. M.	M. Díaz	L. A. Opazo
División Intermedia				
Victoria Royal v. Ruggueria I.	Germinar 1	3 P. M.	R. Poso	L. A. Opazo
Constitución I. v. San Eugenio I.	S. Eugenio	3.15 P. M.	C. Wilson	N. Mesa
O'Higgins I. v. General Bulnes I.	S. Eugenio	3.30 P. M.	E. Rosales	M. Cabello
Tercera División				
A. Simpson II v. U. de Calderoros II	Germinar 1	10.45	J. Jiménez	F. Loyola
M. Tani II v. Camilo Henríquez II.	Germinar 2	3 P. M.	L. Martini	C. Salinas
Cuarta División				G. Toro
Victoria Royal II c. Ruggueria II.	Germinar 1	10.45 A. M.	P. Swift	
Constitución II c. San Eugenio II.	San Eugenio	10.45 A. M.	C. Villena	G. Toro
O'Higgins II c. General Bulnes II.	San Eugenio	9.30 A. M.	Escudero	N. Mesa
Quinta División				M. Cabello
M. Tani III con Camilo Henríquez III	Germinar 1	9.30 A. M.	C. Ortiz	L. A. Opazo
Calderoros III con Teniente Godoy.	Germinar 1	9.30 A. M.	L. Martínez	R. Durán

LIGA DE FOOT-BALL DE SANTIAGO

PARTIDO	CANCHA	HORA	ARBITRO	DIRECTORES
Copa Pedro Avendaño				
U. Coquimbo III c. U. Cóndell III.	S. Miguel	10.30 A. M.	J. Catalán	J. Catalán
F. de Gas III c. Golden Star III.	F. de Gas	9.15 A. M.	Silva	V. Cornejo
Star Valparaíso III c. B. Junior III.	F. de Gas	10.30 A. M.	V. Cornejo	N. Salazar

LIGA DE FOOT-BALL LA VICTORIA

PARTIDO	CANCHA	HORA	ARBITRO	DIRECTORES
Segunda División				
Malloco A. II con Torbellino II.	Malloco	3.15 P. M.	J. Ramírez	M. Vera
Tercera División				
Malloco Atlético III v. A. Laterre III	Malloco	3.15 P. M.	H. Lira	M. Vera

LIGA INFANTIL DE FOOTBALL

PARTIDO	CANCHA	HORA	ARBITRO	DIRECTORES
PRIMERA DIVISION				
Serie A.				
Santiago v. Ferroviario	Santiago	11 A. M.	Soto	Flores
Magallanes v. Carioca	Magallanes	4 P. M.	García	Córdoba
Huracán v. Wanderer	Santiago	10 A. M.	Soto	Reyes
Serie B.				
Magallanes v. G. Guzmán	Magallanes	11 A. M.	Dandú	Herrera
SEGUNDA DIVISION				
Serie A.				
Chilcó v. Michimalongo	Chilcó		Varga	Córdoba
Serie B.				
Magallanes v. Morning Star	Magallanes	10 A. M.	Dandú	Herrera
TERCERA DIVISION				
Serie A.				
Chilcó v. Gmo. Guzmán	Chilcó	10.15 A.	Varga	Córdoba
Serie B.				
Audax Italiano v. Golden Star	Chilcó	9.30 A. M.	Córdoba	Córdoba

LIGA DE FOOTBALL DE YUNGAY

PARTIDO	CANCHA	HORA	ARBITRO	DIRECTORES
PRIMERA DIVISION				
Copa Humberto Paggtine				
Juvenil Obrero I v. Franke Jullian	Lacámara	3 P. M.	S. Muñoz	A. Villarroel
SEGUNDA DIVISION				
Copa Benjamín Chávez				
Franke Jullian II v. A. La Unión II	Lacámara	11 A. M.	H. Castro	J. Fuenzalida
Patricio Lynch v. Juvenil Obrero II	Lacámara	1.45 P. M.	D. Cerda	P. Gonzáles
TERCERA DIVISION				
Copa Juan Fuenzalida				
S. La Cámara v. Juvenil Obrero III	Lacámara	9.45 A. M.	P. González	J. Acevedo

ASOCIACION DEPORTIVA DE PROVIDENCIA

PARTIDO	CANCHA	HORA	ARBITRO	DIRECTORES
PRIMERA SERIE				
C. Ibáñez II v. E. de Carabineros	Carabineros	1.45 P. M.	E. Catalán	Wichiman
José M. Infantel v. Ausensi I	S. Izquierdo 1	1.45 P. M.	V. Alvares	J. Moreno
Rivadavia I v. N. Rubio I	Carabineros	3.30 P. M.	Wichiman	R. Fajardo
Rafael Franco I v. P. Italia I	S. Izquierdo 2	3.30 P. M.	C. 2.o Peña	J. Moreno
Dragones I v. Villanueva	S. Izquierdo 1	3.30 P. M.	M. Molina	J. Moreno
SEGUNDA SERIE				
Ausensi II v. P. Italia II	S. Izquierdo 2	10 A. M.	J. Gutiérrez	E. Orellana
C. Ibáñez II v. R. Franco II	S. Izquierdo 1	10 A. M.	E. Orellana	J. Gutiérrez
J. M. Infante II v. Carabineros	S. Izquierdo 1	11 A. M.	E. Catalán	E. Orellana
Rivadavia II v. N. Rubio II	Carabineros	10 A. M.	Wichiman	J. Bravo
Sander II v. Dragones II	S. Izquierdo 2	11 A. M.	I. Aliaga	J. Gutiérrez
S. Izquierdo I v. San Pascual I	S. Izquierdo 2	1.45 P. M.	J. Aliaga	J. Aliste
TERCERA SERIE				
Dragones III A. v. J. M. Infante II	S. Izquierdo 1	3.45 A. M.	R. Claramunt	E. Orellana
Standard III A. v. Standard III B.	Carabineros	3.45 A. M.	Wichiman	J. Bravo
Carabineros III v. Dragones III B.	S. Izquierdo 2	3.45 A. M.	J. Aliaga	E. Orellana
INFANTILES				
Lealtad v. C. Ibáñez	Carabineros	11 A. M.	Wichiman	J. Bravo

ASOCIACION DE LAWN-TENNIS DE CHILE

PARTIDO	CANCHA	HORA	ARBITRO	DIRECTORES
COMPETENCIA INTER-CLUBS				
Primera División				
Quinta Normal I v. Sport Verein	Sport Verein	2.30 P. M.		
Internacional I v. Santiago I	Santiago	9.30 A. M.		
Segunda División A.				
Internacional II v. Palestina II	Internacional	2.30 P. M.		
Santiago II B. v. Olimpia II	Santiago	2.30 P. M.		
Segunda División B.				
Español I v. Gath y Chaves I	Español	9 A. M.		
Ñuñoa I v. Francés I	Francés	2.30 P. M.		
Tercera División				
Internacional IV v. Olimpia III.	Olimpia	2.30 P. M.		
Sport Verein II v. Quinta II	Quinta	2.30 P. M.		
Palestina II v. Suizo I	Suizo	2.30 P. M.		
Santiago III v. Ñuñoa II	Santiago	2.30 P. M.		
Cuarta División				
Llano II v. Olimpia IV	El Llano	2.30 P. M.		
Sport Verein III v. Gath y Chaves II	Gath y Chaves	2.30 P. M.		
Chile v. Suizo II	Chile	2.30 P. M.		
Internacional VI v. Santiago IV	Santiago	2.30 P. M.		

ASOCIACION DE BASKET-BALL DE SANTIAGO

PARTIDO	CANCHA	HORA	ARBITRO	DIRECTORES
Primera División				
A. Cristiana v. Brigada Central	E. Policial	11 A. M.	E. Carrasco	E. Carrasco
Segunda División				
A. Cristiana II c. B. Central II.	E. Policial	10 A. M.	E. López	E. Carrasco
Tercera División				
A. Cristiana III. c. B. Central III.	E. Policial	9 A. M.	E. Toro	E. Carrasco

Centro Deportivo Rafael del Canto

Cita a junta general para hoy, a las 2.30 P. M., en San Ignacio N.o 1010.

AVIACION

AERO CLUB DE CHILE.—Acuerdos tomados en la sesión de directorio.—En la primera sesión que celebró el nuevo directorio del Aero Club de Chile bajo la presidencia de don Raúl Edwards y con asistencia de los directores, Sra Helfmann, Sanfuentes, Judson, Leigh, Vergara, Montecinos, Perrey y el secretario; el señor Edwards hizo una interesante exposición sobre la importancia que tiene la aviación en todos los países del mundo y la necesidad que había en darle mayor desarrollo en el nuestro y esbozó a grandes rasgos un programa de trabajo que comprende la instrucción de cursos de pilotos observadores, fotógrafos y telegrafistas, la instalación del autódromo y campos de aviación que se proyectan, de acuerdo con la superioridad militar, y algunas otras ideas que el directorio irá resolviendo en sus próximas sesiones.

Después se adoptaron los siguientes acuerdos:

1.o Celebrar sesiones de directorio todos los días Lunes, a las 6 de la tarde, en la secretaría que ha quedado instalada en la oficina N.o 5 del segundo piso del Banco Anglo Sud-Americano.

2.o Nombrar delegados ante la Confederación Deportiva de Chile, a los señores Venegas y Leigh.

3.o Llamar a inscripción de los nuevos registros a los ex-socios y personas que se interesan por colaborar en el progreso de la aviación, quienes deberán enviar una solicitud al secretario, a la dirección más arriba indicada.

4.o Nombrar las siguientes comisiones fijadas en el reglamento de la Federación Aeronáutica Internacional, para que elaboren los programas de aviación. Responsable, señores Soza, Vergara y Montecinos. Sportiva, señores Perrey, Hudson, Leigh y Venegas. Cronometradores, señores: Leigh, Venegas, Bravo y Latorre.

5.o Nombrar por este año la siguiente comisión calificadora de socios, señores: Montecinos, Perrey y Hudson.

En conformidad con el acuerdo tomado anteriormente, mañana Lunes celebrará sesión el directorio, a las 6 de la tarde, en su secretaría.

Tenemos encargo de recomendar la asistencia a esta reunión.

Aunque es el más fino de todos no cuesta más que los otros.

Lo que debe saber todo consumidor de aceite puro de oliva.

Olio Sasso

Es la marca de Fábrica de P. Sasso & Figli — Oneglia — (Italia).

El aceite Sasso ha sido premiado en todas las exposiciones del mundo por su pureza y buena calidad.

Medalla de oro: Montevideo, 1908.
Gran Premio: San Remo, 1909.
Medalla de Oro: Aix-en-Provence, 1910.
Gran Premio y Medalla de Oro: Exposición Internacional de Génova, 1914.
Gran Premio (La más alta recompensa), Exposición Universal San Francisco California, 1915.
Fuera de concurso: Rosario Santa Fe, 1922.
2 grandes Premios: Río de Janeiro, 1922-23.
Gran Premio: Fiume, 1925.
GRAN PREMIO DE HONOR (La mas alta recompensa) "Nation's Food Exhibition" de Londres, 1925.

En esta Exposición de Londres, La Casa Sasso fué clasificada como la "WORLD'S LARGEST OLIVE OIL FACTORY" (Los refinadores más grandes del mundo de aceite de olivas).

BASKET-BALL

LOS ENCUENTROS DE HOY EN EL ESTADIO POLICIAL

EN EL LANCE DE FONDO ACTUARAN LOS PRIMEROS CUADROS DEL BRIGADA CENTRAL E Y. M. C. A.

El anuncio de los partidos de hoy ha llamado la atención de nuestros aficionados, dada la importancia de los encuentros de basket ball de Santiago.

Se enfrentarán los tres primeros equipos de los clubs Asociación Cristiana de Jóvenes (Y. M. C. A.) y Brigada Central, los cuales se han preparado con toda dedicación y entusiasmo a un entrenamiento severo con el fin de defender los colores de sus respectivas instituciones.

El Brigada Central (ex-Manuel Concha) se clasificó el año pasado ganador del campeonato de apertura de la temporada y como segundo campeón de la provincia de Santiago.

La Y. M. C. A., po su parte, cuenta a su haber brillantes victorias, y sus equipos se encuentran formados por elementos jóvenes que actúan caballerosamente en las lides deportivas y que en esta ocasión demostrarán una vez más su excelente juego de combinaciones, que los ha hecho acreedores a entusiastas triunfos.

Se presentará reforzada por el jugador señor Franck Lindon, que ha sido designado últimamente como capitán del cuadro "Y".

A las 11 A. M., salvo modificaciones de última hora, los cuadros se presentarán así formados al llamado del árbitro:

YMCA

Retamales Urzúa
Ferrando Lindon (Cap.) Stuts
O
Soto Rubilar Quintana
Gallegullos (Cap.) Arellano

El encuentro a las 10 A. M. entre los segundos equipos promete asimismo resultar interesante, pues están formados por elementos que tienen bastante práctica en el deporte y que en temporadas anteriores han actuado en brillante forma. El encuentro será dirigido por el señor Erasmo López.

Como preliminar figura el match entre los terceros equipos, los cuales se formarán al llamado del señor Eduardo Toro.

Apuntadores y cronometristas han sido designados los señores Julio Ulloa, Luis Célis y Manuel Cárdenas.

Director de Turno el señor Emilio Carrasco F.

La comisión, formada, por el señor Presidente y Vice Presidente de la institución, trabaja activamente en arreglar lo concerniente a la secretaría, la cual será inaugurada el Sábado 24 del presente, a las 6 P. M.

El Directorio se reunirá mañana, a las 9.30 P. M., con el objeto de ultimar los preparativos de dicha inauguración, en la Galería San Carlos (entrada por Merced) local del Club Nacional de Paperchase, a donde ha trasladado todos sus enseres, con el fin de arreglar la secretaría.

LUIS COUSIÑO BASKET-BALL CLUB.—Este club ha organizado para hoy un campeonato interno que se jugará en la cancha del Centro con el siguiente calendario:

Flecha versus Nelson
Referée señor Morales. Apuntador señor Silva, a las 9 A. M.

Lincoyán versus Caupolicán
Referée señor Céspedes. Apuntador señor Rojas, a las 10 A. M.

Pelicano versus Plus Ultra
Referée señor Palma. Apuntador señor Montenegro, a las 11 A. M.

AUTOMOVILISMO

LA REVISTA "AUTO Y AERO".—Se encuentra en circulación el N.o 133 de esta interesante publicación automovilística.

El sumario es el siguiente:

Como se nos ha recibido.—El escape libre.—Vida automóvil.— El Salón Fiat.— Tendremos un autódromo en Santiago.—El tránsito en Santiago.—El Sindicato de Chauffeurs de Chile.—Víctimas de los automóviles.— Como nos conocen en el extranjero.—Las carrocerías francesas modernas.— Los grandes garages en las grandes ciudades.— Velocidades vertiginosas.— El paso de la horca.—Un autódromo en Montevideo.— Actas de la A. A. S.—El motociclismo nacional está aletargado.— Entrevista con una personalidad automovilística.—Ecos aeronáuticos mundiales.— El Aero Club de Chile.—El rol de la aviación en la guerra.— Aviones para la Armada.— El raid de los aviadores argentinos.— Los caminos de Valparaíso.— La motorización del camino de Santiago a Rancagua.— Servicios de puentes y caminos.—El Salón Olympia de Londres.—El fiel controlador de un auto.—La teoría y aplicación del Termostate.— Sección Ford.— Los descansos en un automóvil.— El centro de gravedad en los vehículos.— Una nueva pista americana. —Mr. Ford fabricará aviones baratos.— Chile, país de turismo.— España y el turismo americano.— Opinión de la prensa sobre nuestra labor.—Accesorios nuevos.— Lista de socios de la A. A. S.—Cuadro con las características de los coches que se introducen en Chile.— Sección preguntas y respuestas.

LAWN-TENNIS

LAS NUEVAS AUTORIDADES DE LA DIRIGENTE NACIONAL

PROGRAMA DEL CAMPEONATO INTERCLUBES DE HOY

En la reunión verificada últimamente, el Directorio de la dirigente ha quedado constituido en la siguiente forma:

Presidente, don Luis Harnecker; Vice Presidente, don Carlos Osandón Barros; Secretario, don Vicente Molinos; Tesorero, don Jorge Lawrence, y Directores los señores doctor don Carlos Doren, Carlos de Picker, Eduardo Somoza, Carlos Saenger, y Eleodoro García Zégers.

Se tomaron, entre otros, los siguientes acuerdos:

a) Reunirse mañana Lunes, a las 6.30 P. M., a fin de resolver definitivamente la forma cómo se designarán los jugadores que deben representar a Chile en el Campeonato suramericano del presente año;

b) Comisionar al secretario para que proponga las modificaciones al reglamento que sean necesarias para conseguir la mayor expedición posible en la realización de los desafíos; y

c) Aprobar igualmente el presupuesto de gastos y programa de acción que se presentará a la Confederación Deportiva de Chile.

Esta misma dirigente nos encarga hacer presente a todos los jugadores que las partidas por la competencia inter clubs serán obligatorias para todos los equipos citados hoy.

Primera División

Quinta Normal I con Sport Verein, cancha Sport Verein, a las 2.30.

International I con Santiago I, cancha Santiago, a las 9.30 A. M.

Segunda División A

Internacional II con Palestina II

Santiago II con Olimpia II, cancha Santiago, a las 2.30.

Segunda División B

Español I con Gath y Chaves I, cancha Español, a las 9 A. M.

Ñuñoa I con Francés I, cancha Francés, a las 2.30 P. M.

Tercera División

International IV con Olimpia III cancha Olimpia, a las 2.30.

Sport Verein II con Quinta II, cancha Quinta, a las 2.30

Palestina II con Suizo II, cancha Suizo, a las 2.30

Santiago III con Ñuñoa II, cancha Santiago, a las 2.30.

Cuarta División

Llano II con Olimpia IV, cancha Llano, a las 2.30

Sport Verein III con Gath y Chaves II, cancha Gath y Chaves, a las 2.30

Chile con Suizo II, cancha Chile, a las 2.30.

International VI con Santiago IV, cancha Santiago, a las 2.30.

EXCURSIONISMO

La conferencia de hoy en el Cuerpo Santiago

Hoy, a las 5 P. M., el señor Díaz Gascogne dictará una interesante conferencia en el local social de esta institución. El tema en que se desarrollará será sobre los ejercicios físicos en el sexo femenino y sus enormes ventajas.

Para hacer más amena la reunión contribuirán con números de canto y declamación los señores Müller, Díaz, Gallegullos, Montenegro y la entusiasta socia señorita Ema Concha. Completará el programa un baile.

Como se ve, la reunión de los excursionistas del Santiago promete tener un franco éxito, más aún con la asistencia de los directores y socios honorarios a quienes se les invita especialmente a estos actos.

Se nos pide recomendar encarecidamente a los señores socios contribuyan a darle más animación invitando a sus familias.

PELOTA VASCA

LOS PARTIDOS DE HOY.—Para hoy, a las 2 1/2 P. M., están anunciados dos interesantes partidos de fronton a mano, en el local San Pablo esquina de Chacabuco, de los señores Cortézar y Aguirrebeña.

Disputarán el primer partido los campeones de la localidad Pedro Vizcarra e Ignacio Gurruchaga, contra Práxedes Guevara y Anselmo Pérez, y por el segundo jugarán Pedro Echeverry y Cassade mayor contra Tomás Arrázola y Cassade menor.

A estos encuentros se invita muy especialmente a los señores redactores deportivos, colonia ibérica en general y amantes de este deporte.

Próximamente se abrirán las inscripciones para un gran certamen de aficionados y profesionales donde se disputarán valiosos premios.

HEXAL

HEXAL RIEDEL

disuelve el ácido úrico en los riñones y en la vejiga y lo elimina; por lo tanto, evita formación de arenilla con sus consecuencias terriblemente dolorosas; quita los dolores y desinfecta la vejiga y la uretra. Es de sabor agradable.

J. D. RIEDEL A. G. BERLIN

A base de Hexametilentetramina del Acid. Sulf., Salic.

ES UN HECHO

completamente comprobado que la única Tintura que devuelve al cabello o bigote canosos el color natural de la juventud, en algunos minutos, sea en negro, castaño oscuro, castaño o castaño claro, es la

Tintura Instantánea

François

de reputación mundial

SE VENDE EN TODAS LAS FARMACIAS

El primer Consejo Superior del football chileno fusionado

En la sesión de hoy del directorio provisorio de la Federación de Foot ball de Chile se tomará conocimiento de la solicitud de la Liga Calera pidiendo que se aplace la junta general que los pactos fijan para el 1.o de Agosto.

Según nuestros informes, existe el propósito de convocar extraordinariamente al Consejo Superior para el Domingo 25 del presente, con el fin de que se pronuncie sobre la petición de Calera.

Federación de Football de Chile

Hoy, a las 2.30 P. M. en los salones de la Liga Metropolitana, Estado 363, se reunirá el directorio provisorio de esta entidad.

Importantes materias penden de su consideración relacionadas con el próximo campeonato sudamericano, campeonato nacional, reglamentos y la solicitud de diversas Ligas en que piden la postergación de la reunión de Consejo Superior que en virtud de los pactos debe verificarse el 1.o de Agosto próximo.

Los directores con residencia en Valparaíso, señores Guerra, Gorigoytía y Reyes arribarán por el expreso de la mañana de hoy.

Los lances de hoy para la formación del cuadro internacional chileno

EL INTERLIGAS SAN BERNARDO VERSUS SANTIAGO PARA LA SELECCION DEL GRUPO B. EN LA CANCHA DEL SANTIAGO F. C.

Esta tarde, la cancha que posee en Independencia 1259, será escenario del interesante inter-ligas con que se define la semi final del grupo B. de la Zona Central, entre la Liga San Bernardo y Liga Santiago.

El anuncio de estas competencias estatuídas por la Federación Chilena a fin de constituir el cuadro internacional que debe representar al país en el campeonato suramericano de Octubre próximo ha despertado ent. iasmo entre nuestros aficionados, por el hecho mismo de los fines que se persiguen y que viene a demostrar la capacidad de las distintas Ligas del país.

En lo que respecta a la constitución del cuadro de la Zona Central, con muy buena idea se ha subdividido ésta en grupos a fin de hacer más fácil la eliminación de los elementos que deben integrar el cuadro central.

Las Ligas de San Antonio, Melipilla, La Victoria, San Bernardo y Santiago, tenían a su cargo la constitución del cuadro del grupo B., competencia que ha tenido un lucido desarrollo. Solamente van quedando para las finales, las Ligas Santiago y San Bernardo, que hoy definen la semi final y cuyo ganador se debe enfrentar con la Liga La Victoria que espera al vencedor, ya que las Ligas San Antonio y Melipilla, por diversos inconvenientes, no han podido intervenir en la selección, quedando eliminados.

Las Ligas San Bernardo y Santiago, que deben enfrentarse esta tarde, tienen gran expectativa en llegar a la final de dicha eliminación, ya que cuentan con elementos de méritos indiscutibles.

La Liga Santiago se presentará, entre otros, con López, un excelente guardavallas, Arriagada, que capitanea el equipo; Catalán, en el centro de la línea media y Apiolaza y Vivanco, dos peligrosísimos integrantes de la línea de ataque.

Por la Liga San Bernardo se destacan Briño en la línea media, Muñoz, que en varias oportunidades integró la zaga de la Metropolitana, Contreras, que dirige la línea de ataque, cuenta con muchas probabilidades de integrar el equipo del Grupo.

EL PRELIMINAR

Para dar mayor atractivo a la reunión, como aperitivo deben jugar un partido por un artístico trofeo, el Nacional, de los registros de la Liga Metropolitana con el Unión Condell de la Liga Santiago.

Los antecedentes de estos equipos demuestran tener sobrados méritos para anotarse los honores de sus respectivas series en que militan, y hace presumir que la brega no carecerá de alternativas interesantes. Este match será arbitrado por el referee oficial señor Ramón Luis Hernández, miembro honorario de la Liga Santiago.

EL MATCH DE FONDO

A las 3.15 P. M. se harán presente los contendores del partido de fondo, Las Ligas Santiago y San Bernardo, luciendo colores blancos y listados, respectivamente y tomarán la siguiente colocación, bajo la dirección del árbitro oficial señor Alfredo Vargas:

Liga Santiago

López,
Arriagada, Hurtado,
Vargas, Catalán, Silva,
Olguín, Vivanco, Apiolaza, Pérez, Cornejo.

O

Cepeda, Villarroel,
Molina, Campos, Figueroa,
Contreras, Pincheira, Briño,
Zamora, Muñoz,
Fuentes.

Liga San Bernardo

A fin de facilitar el acceso del público a la cancha, se ha conseguido un servicio especial de tranvías Palma y numerosos autobuses, lo que contribuirá a hacer más agradable el recorrido.

Para un mejor orden de la reunión, la comisión organizadora ha solicitado la fuerza pública suficiente, lo que hará que el espectáculo se verifique normalmente.

Entre otros dirigentes deportivos, han sido invitados los miembros del directorio provisorio de la Federación Chilena, miembros de la Confederación Deportiva, redactores deportivos de la prensa local y otras personalidades de nuestro mundo deportivo y social.

LA ASOCIACION SANTIAGO Y LA LIGA METROPOLITANA, PREPARARAN A SUS ELEMENTOS PARA LOS PROXIMO S ENCUENTROS

POR LA ASOCIACION SANTIAGO

Se ha observado interés entre los aficionados por concurrir esta tarde al Estadio Policial, con motivo de hacer la Asociación su primer lance de selección.

En vísperas de enfrentar a la Liga Metropolitana, la decana, que al través de los años conserva el honroso título de invicta entre sus congéneres locales, se apresta con entusiasmo.

Aún cuando existen muchas circunstancias para augurarle a la reunión de esta tarde el más franco éxito, creemos que, la inclusión de algunos nuevos y valiosos elementos influirá poderosamente para que la contienda asuma proporciones brillantes. Entre los de mayor figuración, en los encuentros de sus respectivos clubs, podemos mencionar a los siguientes, que tienen pleno derecho para figurar en el "once" de honor de la Asociación: Espinoza, el excelente zaguero del Piedrabuena; Vásquez, el tesonero e incansable medio zaguero del U. D. E.; Olivares, notable puntero derecho procedente del Norte y que defiende los colores del Brigada Central; y Rousseau y Miqueles, del Santiago, los veloces y atrevidos ágiles del Santiago, a cuya feliz intervención se debe en mucho la expectable situación que ocupa el Club recoletano en la Copa Chile.

Esto, por lo que toca al cuadro A., pues observando a su contendor, el elenco B., podremos apreciar igualmente, exponentes de primer orden, que tienen tantos o mayores derechos para tomar a su cargo la defensa de la decana. En la zaga, González, Fuenzalida, Sanhueza, y Larraín, forman una valla casi infranqueable; y entre los delanteros tenemos a jugadores de la talla de Atanasio Pardo, que de regreso al país, vuelve a tomar la defensa de los colores de la Asociación; a Vicuña y Urzúa, del Green Cross, dos excelentes ágiles, rápidos y certeros en los tiros al arco; y finalmente, a Rodríguez y Hevia, tenaces y valientes jugadores que tienen pleno derecho para conquistar un puesto seguro en el conjunto definitivo.

A las 3 P. M. se presentarán ambos conjuntos rivales, en el siguiente orden:

Cuadro A.

Urrutia,
Veloso, Espinoza,
Ampuero, Galleguillos, Vásquez, (U. D. E.)
Legarreta, Carrasco Rousseau, Olivares, (B. C.), Miqueles.

O

A. Pardo, Hevia,
C. Vicuña, Rodríguez, Urzúa,
Vásquez (C.), Sanhueza, Larraín,
Fuenzalida, Vega (M. A.),
González (G.).

Cuadro B.

POR LA LIGA METROPOLITANA

Hay sobrados motivos para creer que el once representativo de la Metropolitana reunirá este año una gran eficiencia con la inclusión de varios elementos del Colo Colo, Magallanes, 1.º de Mayo y Gold Cross.

Con estos antecedentes, la mayoría de los aficionados se apronta para concurrir esta tarde a los Campos de Sports, en donde se verificará el partido en la expectativa que los veintidós hombres designados para los equipos, tendrán que emplear toda la ciencia.

Los diversos componentes son hombres fogueados en esta clase de contiendas, y muchos de ellos ya han representado al país en justas en el extranjero.

A las 3 P. M., se presentarán los contendores, los que formarán de la siguiente manera:

Cuadro A.

Ramírez,
Ernst, Serrano,
Aravena, Teuche, Morales,
Moreno, Contreras, Arellano Abarzúa, Olguín.

O

Calderón, Acuña,
Molina, Díaz, Yacoponi,
Fruttero, Rossetti, Chiponti,
Quiñones, Martínez,
Saavedra.

Cuadro B.

Reservas generales: Campos, T. Bascuñán, y Cassuni, F. Arellano, Grijalba y A. Díaz; Ortega, Godoy y Pastenes.

Inauguración de un Centro de Cultura Física Femenina

A las 3 P. M. de hoy se verificará el acto de la inauguración del Centro de Cultura Física "Escuela Normal N.o ...

Con este motivo se efectuará una presentación de ... en el local de la Escuela ...

Asociación de Football de Santiago

A las 2 P. M., en la cancha N.o 1 del Estadio Policial, se encontrarán los siguientes jugadores, que tomarán parte en el primer match de selección:

Equipo A: Urrutia, Veloso, Espinoza (P), Ampuero, Galleguillos, Vásquez (U. D. E), Olivares, Legarreta, Carrasco, Rousseau y Miqueles.

Equipo B: González (G), Vega (M. A.), Fuenzalida (S), Larraín, Sanhueza, Vásquez (C), Hevia (G), Urzúa (G. C), Rodríguez, Vicuña (G. C) y Pardo.

Reservas: Ibarra (P), ... lida (I), Jerez (B. C), ... (B), H. Ramírez (S), ... C.) y Mediavilla.

Toda inasistencia injustificada, será sancionada con la suspensión de un lance oficial.

LA PRIMERA JUNTA GENERAL DEL FOOTBALL CHILENO UNIFICADO

Con relación a la junta general de la Federación de Football de Chile, fijada para el 1.o de Agosto, me felicito de que haya personas que expresen su modo de pensar en esta materia de suyo interesante y que, sin duda alguna, contribuirá indirectamente a orientar, desde luego, las opiniones que se verterán en el Congreso reglamentario de Ligas.

Confío que en esta asamblea no se produzcan dificultades de ninguna especie que puedan frustrar los sentidos anhelos de unificación sincera, leal y definitiva en pro del progreso del football de nuestro país.

En respuesta a un artículo del señor Julio César Avendaño, afirmo:

1.o — Mantengo y mantendré mi opinión en el sentido de que la Liga de Calera no ha sido oportuna al adelantarse a prever acontecimientos hipotéticos que pueden presentarse en el desarrollo del Congreso de Ligas. Para esto me fundo en el cumplimiento extricto a que debe darse a uno de los más importantes puntos ordenados por los susodichos pactos de fusión.

2.o — Los temores anticipados del señor don Julio C. Avendaño, a mi juicio, descansan en una base ilógica pues nos trata de demostrar efectos sin que haya causas preexistentes que los originen ... las dificultades que con ... sistencia señala el señor ... no se han presentado ... consiguiente mal puede ... que se produzcan en la ...blea.

3.o — No discuto al señor ... ño la falta de conocimiento ... pueda tener de los "inter... piraciones que domina a ... sos grupos de deportistas ... pero, en cambio, no tengo ... niente en atribuirle ... fundos conocimientos sobre ... cular.

4.o — Revisando mi ... lo de anteayer, no encuentro ... guna de sus partes ... cláusula que trata de ... football nacional; en ... no he expresado la falta ... sión y divergencias grave ... tópico pudiera presentar ... pecto, el señor Saldaño ... una marcada ignorancia ... qué pueda estar la ... rancia de mi parte.

5.o — Concuerdo con el señor ... daño en que los señores ... concurrirán animados de ... res propósitos al primer ... perior de Ligas que ... se el primero de Agosto ... so de producirse alguna ... cia en esta sesión ... rá zanjada con un ...

Por lo demás, es ... tir un aplazamiento ... mento que no existe ... to ninguna autoridad que ... zar en forma legal la ... ral que vendrá a dar ... reglamentaria a la nueva ... única del football chileno.

Oscar E. Rojas.

EN CONMEMORACION DE LAS FIESTAS FRANCESAS

EL PROGRAMA DEPORTIVO DE HOY EN LA CANCHA GATH Y CHAVES

Entre los números del programa con que la colonia francesa celebró el aniversario de la toma de la Bastilla, figuraban algunos deportivos, los que se desarrollarán hoy en la cancha del Gath y Chaves.

En efecto, el programa se iniciará a las 2 P. M., con un lance entre las escuadras superiores.

La colonia inglesa ha querido contribuir al mejor desarrollo del programa deportivo de los franceses de Santiago, en la efemérides gloriosa de la Humanidad, y tendrán oportunidad esta tarde de medirse en leal lucha con sus camaradas.

A esta hermosa reunión de confraternidad, han sido invitados los Ministros Plenipotenciarios de Francia e Inglaterra y distinguidas personalidades y familias de ambas colonias.

La composición de los equipos que se enfrentarán esta tarde es la siguiente:

En el preliminar:

English II

Patterson
Wescott Graham
A. N. Other Riddle C Smith
Besa Krarup Smith Rowan Valdivieso

O

Lensen Caussade Figuereux Rosier Bellet
Larre J. Pagola Gille
Antony Elissalt
Lund

Sports Francais II

En la jornada de fondo

English I

Crew
Robinson Fraser
Tornquist Campbell Russell
Gould Harris Pelling Sneesby Steer

O

Rojois Mourgues Legarrague O. Pabst Mourgues
Manieu Favereau Hugeat
Mac Donald Didier
Revein

Sport Francais I

LIGA NACIONAL OBRERA DE FOOT BALL. — Las partidas fijadas para hoy en la cancha M. Acevedo se han suspendido por mal estado de la cancha.

LIGA METROPOLITANA DE DEPORTES.— El Consejo Superior de esta Liga está citado para hoy y mañana a las 9.30 P. M. en segunda y tercera convocatoria, respectivamente, a fin de pronunciarse sobre asuntos de suma importancia.

BADMINTON v. CARIOCA.—El calendario de la Asociación Santiago, señala para la tarde de hoy el lance entre los primeros cuadros de estos clubs, cuyos méritos sobradamente conocidos nos privan entrar en mayores consideraciones.

LA CRUZ v. SOL DE MAYO.— En la cancha San Ramón se llevará a efecto hoy este partido de especial importancia para ambos equipos, pues el La Cruz, equipo formado por jugadores jóvenes tiene una sobresaliente actuación en la serie Schmidt, y es posible ganador de esta serie. El Sol de Mayo otro de los buenos equipos de la serie Chile, hasta este momento no ha perdido ninguna de sus partidas oficiales.

Como preliminar actuarán los segundos equipos a las 2 P. M.

DEPORTIVO CASA DE MONEDA.—Hoy a las 2 P. M. se efectuará en el Parque Cousiño, el torneo atlético que ha preparado este Centro. El programa es el siguiente:

100 y 200 metros planos, salto alto y sin impulso, lanzamiento de la bala, 1,500 metros planos, posta 4x100 y partido de football entre el 1.o y 2.o equipos del Centro.

TROVADOR CHILENO I Y II v. INDEPENDENCIA JUVENIL I Y II.—Estos amistosos se llevarán a efecto hoy en la cancha del Trovador Chileno F. C. en "Lo Vial", a las 2 P. M.

WANDERER INFANTIL (SELECCIONADO) v. MORNING STAR INFANTIL II.—Este match se jugará hoy a las 4 P. M. en la cancha Independencia N.o 2. El Wanderer efectuará el último práctice para seleccionar el cuadro que se enfrentará al Iberia de Melipilla el Domingo próximo. En el seleccionado de hoy actuará el siguiente team:

Carrasco, Olivares y F. González; Reyes, Hinojosa y Ponce; Yáñez, C. Rodríguez, Olmedo y López, (medio tiempo cada uno) Salcedo y J. Rodríguez.

Reservas: Soto, Calderón, Espinosa, Gallardo y Tapia.

El jugador que falte será eliminado.

A las 2 y 3 P. M. se medirán los terceros y segundos cuadros del Wanderer y Morning Star.

RAAB RECOLETA I Y II. — Hoy se llevará a efecto este match de práctica en la cancha Independencia N.o 1, a las 2.20 P. M.

LIGA DE FOOTBALL DE SANTIAGO.—Cita para hoy, a las 10.30 A. M., en Alameda esquina de Chacabuco a los jugadores que componen el equipo royal de esta Liga.

CARIOCA II v. 20 DE ... Y CARIOCA III v. ... III.—Hoy a las 9 1/2 ... llevará a efecto en la ... Carioca estos matches, ... ros en competencia de ... ticas medallas de plata ... por el capitán del 20 de ... ñar Barlotín.

CARIOCA F. C.—Como ... fondo a las 10.45 A. M. ... rá a efecto el partido oficial ... la copa Miguel Blanco de la ... ciación Santiago entre los ... equipos del Carioca y ...

ATLETISMO

EL TORNEO DEL CIRCULO ATLETICO ROYAL.—A las ... de hoy se llevará a efecto en la pista de la Quinta Normal, el ... mer torneo interno del ... Atlético Royal con el ... programa: 100 metros planos, ... to alto, 400 metros ... miento de la bala y 5,000 m... planos.

Controlará este torneo el siguiente jurado:

Arbitro general, señor ... González.

Juez de partida, señor ... Arce.

Jueces de llegada, señores ... mando Reyes, Roberto ... y Ramón Pereira.

Jueces de cancha, señores ... berto Ramírez y Juan ...

Cronometradores señores ... naro Tórtora y Emilio ...

Después de terminado ... neo, este club se reunirá ... general en la secretaría ...

CITACIONES

Eleuterio Ramírez ... general para hoy a las ... en el local de costumbre ... Cono ... los antecedentes ... traslado de un jugador y ... tomados por el directorio ... te respecto.

Constitución F. C.—Junta general para hoy a las 10 A. M. ... cancha San Eugenio.

Unión Chilena F. C.—Junta general para hoy a las 11 A. M. ... casa del señor Luis Vega ... ga encarecidamente la asistencia ... esta reunión a los señores ... llermo Núñez y Adolfo Rod...

SENOS

Desarrollados, Reconstituídos, Hermoseados, Fortificados en 2 meses con las **Pilules Orientales**

el único producto que en dos meses asegura el desarrollo y la firmeza del pecho sin causar daño alguno á la salud. Aprobado por las notabilidades medicas.

J. RATIÉ, Pharmacien, 45, Rue de l'Echiquier, Paris

Se vende en todas las farmacias y droguerías.

A base de Phosphas Ferricum, Piraena excelea Pulv Corum calamusarium.

Un cûtis perfecto

es quizás el mayor anhelo de toda mujer culta. Es indicación segura de buena salud y lozanía, atributos que combinan la clave del verdadero atractivo natural del sexo bello.

Con un poco de perseverancia y el Jabón de Ross, esa irresistible atracción está al alcance de todas las damas desde los 15 a los 50—y aún más.

JABÓN DE ROSS
Certificado Puro

THE SYDNEY ROSS CO.
Químicos-Perfumistas NEWARK, N. J.

Fuerza y Resistencia

—y confort para toda estación en este Studebaker

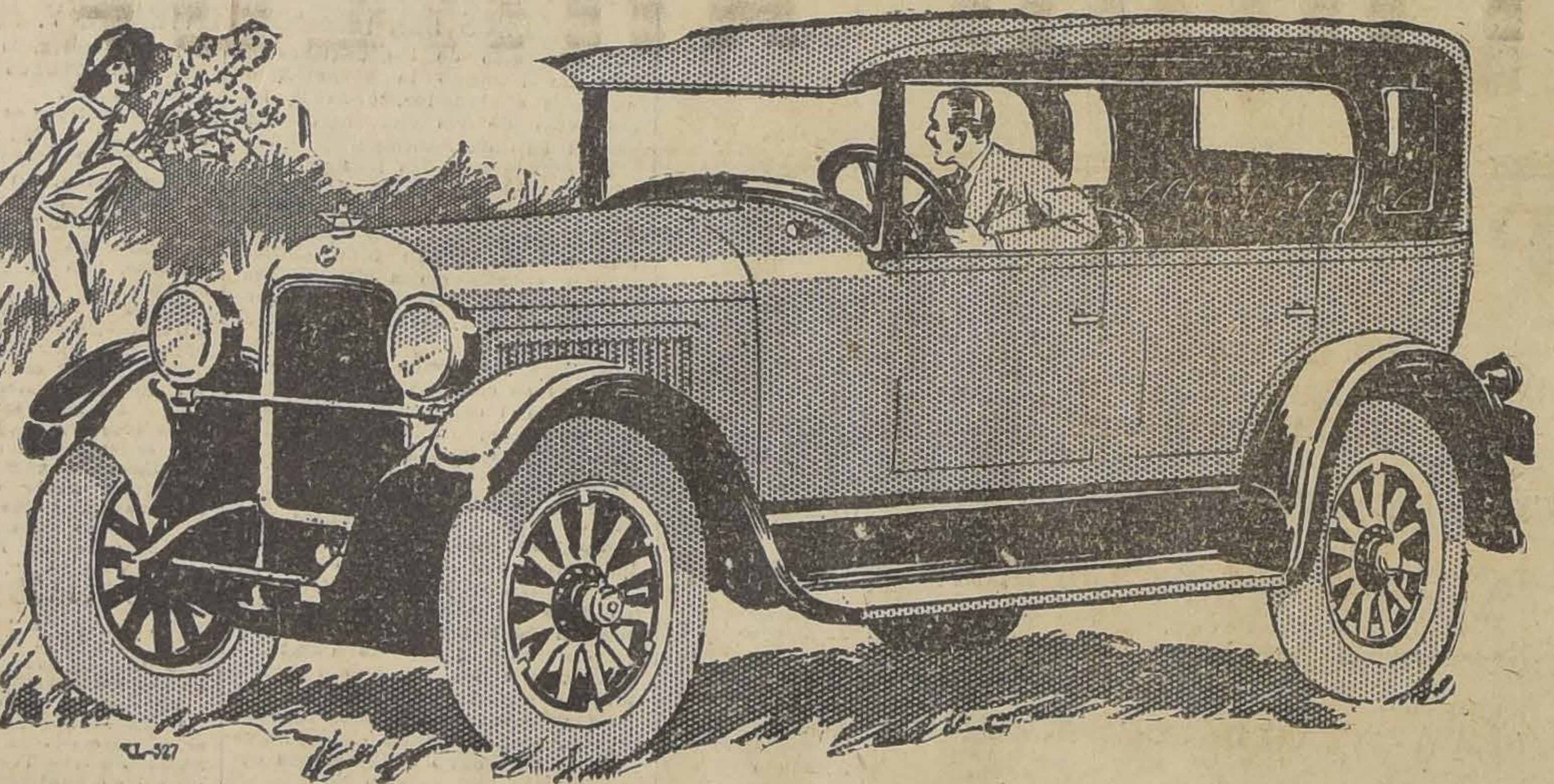

SEGUN la clasificación técnica del Royal Automobile Club de Inglaterra y de la Society of Automotive Engineers, el Standard Six *Studebaker* es el coche más potente del mundo en su categoría.

Estupendo Kilometraje

El Standard Six *Studebaker* no sólo se distingue por su fuerza—sino también por su resistencia, pues, el motor hace juego con un chasis extraordinariamente fuerte y resistente. Es por eso que los coches *Studebaker* alcanzan recorridos fabulosos.

En prueba de ésto, hace poco la Studebaker recibió informes auténticos de 506 dueños, cada uno de los cuales ha recorrido con su *Studebaker*, por lo menos 161.000 kilómetros — algunos 322.000, y hasta 483.000 kilómetros!

Un tipo de carrocería enteramente nuevo

Ocultas en la capota de armazón de acero del Duplex-Faetón Standard Six (ilustrado), van las cortinas laterales de rodillo, las que el conductor puede bajar en 30 segundos, obteniendo así protección completa contra las inclemencias del tiempo.

Máximo de confort en la marcha

Confort es la característica principal del Duplex-Faetón Standard Six. Los asientos, tapizados de cuero legítimo, son amplios y profundos, dando perfecta comodidad a cinco personas. Los neumáticos "balloon" contribuyen al máximo de confort en la marcha.

Antes de decidir su compra, no deje de ver el *Studebaker*, pues, es un coche que brinda el máximo de calidad por un precio realmente módico.

El Duplex-Faetón Standard Six

$ 20.500

Manufactura a base de Una Sola Utilidad—La Studebaker hace en sus propias fábricas, todas las partes vitales y más costosas de sus automóviles. Las economías así efectuadas le permiten emplear mejores materiales y mejor mano de obra, sin necesidad de cobrar precios más elevados.

Construcción Coordinada— Puesto que todas las partes vitales son construidas bajo una misma dirección técnica, todas guardan perfecta armonía entre sí. De ahí resulta un automóvil de construcción coordinada, cuyo funcionamiento perfecto parece el de una simple unidad.

Siempre al día— Los perfeccionamientos se introducen continuamente, en lugar de reservarlos y luego introducirlos con gran reclame al cabo de un año.

GIBBS & Cía.

VALPARAISO SANTIAGO

STUDEBAKER

FABRICANTES DE VEHICULOS DE CALIDAD DURANTE 74 AÑOS

LAVOL

En un Minuto se Acaba la Comezón

Lávese con Lavol, cuando su piel ... le atormente por el escozor ... zón—las primeras gotas calman ... —desaparece la comezón—el ... eczema se corrige—el alivio es instantáneo. Al cabo de un minuto ... Ud. la comodidad que no había ... mentado en muchos meses ...

Lavol da nueva vida a la piel ... saparecer las úlceras, costras, ... manchas, barros y rugosidades ... que su piel adquiera de nuevo ... perficie sana, limpia y tersa.

Lavol es la aplicación tópica ... las enfermedades de la piel y ... cabelludo. Penetra en los ... flexibilidad a la piel, sin dejar ... ni olores desagradables.

Su mismo médico le ... Lavol, como lo han hecho ... en los Estados Unidos. Ha ... de enfermedades de la piel ... deraban incurables, y también ... utilidad en su caso.

Introductores DAUBE Y CIA.

(Acidum Salicylicum — Methylis ... Glycerinum — Phenol — Chloral ...)

Base: Acido salicílico, ... metilo, glicerina, Fenol y C... drato.

RETAZOS DE SEDA

LIQUIDAREMOS mañana una gran partida algo AVERIADA en 1,000 diferentes estilos y dibujos de gran fantasía a

$ 5.-- EL METRO

ROPA BLANCA

TODA CLASE DE CONFECCIONES PARA SEÑORAS Y NIÑITOS. LIQUIDAREMOS TAMBIEN MAÑANA A

PRECIOS ARREBATADORES

Para Niños

PALTOCITOS camisolas de moletón, cada uno	$ 2.40
CAMISAS finas para niñitas, cada una	2.40
COMBINACIONES en ricos géneros, cada una	3.90
MAMELUCOS en brin de hilo, para niñitos, cada uno	5.90
BATAS para niñitas, en buena viyella, cada una	6.90
DELANTAL Kimono en rico brin de hilo, cada uno	5.90
TERNITOS para niños, paletó y pantalón, cada uno	9.90
AJUARES bordados para guaguas, cada uno	9.90
BATAS de género escocés, para niñitas, cada una	10.40
ABRIGUITOS de Pirineos, cada uno	12.90

Colchas-Sábanas-Fundas-Cuadrados

SABANAS de crea cruda, cada una, desde	$ 5.90
SABANAS de rica crea, festoneadas, cada una	12.80
FUNDAS de rico lienzo, tamaño grande, cada una	1.90
CUADRADOS de rico lienzo, con bordados, cada uno, desde	4.90
COLCHAS blancas y en colores, cada una, desde	15.80

HASTA LO MAS FINO

Para Señoras

CAMISAS de día, cada una	$ 2.40
CAMISAS de día, en buen lienzo, cada una	2.90
CAMISAS de día con buenos bordados, cada una	4.90
CAMISAS de noche, en buen lienzo, cada una, desde	7.90
COMBINACIONES con aplicaciones, cada una	6.90
COMBINACIONES con calados, cada una	5.90
CAMISAS de día, en batista de colores, cada una	6.90
COMBINACION en batista de colores, cada una	10.90
BLUSAS de viyella, cada una	3.90
DELANTALES de cretona, cada uno, desde	3.90
CAMISAS de noche, en rico moletón, cada una	12.80
CALZONES de moletón, cada uno	6.90
DELANTALES de enfermera, cada uno	13.90
DELANTALES en rico satín negro, cada uno	13.90
DELANTALES para Doctor, cada uno	12.90

Almacenes de Liquidaciones

ESTADO 135 DELICIAS 3038

Todo un éxito promete alcanzar la reunión de la tarde de hoy en el Club Hípico

EL NUEVO ENCUENTRO DE GARETE Y LA DECIMA, EN EL HANDICAP DE FONDO, CONSTITUYE EL PRINCIPAL ATRACTIVO DE LA REUNION.

APRECIACIONES Y PRONOSTICOS.—PROBABLES MONTAS Y COMPETIDORES.— ALGUNAS OPINIONES DE LA PRENSA.

Parece haberse afirmado ya definitivamente el buen tiempo, y en éstas condiciones la reunión de hoy si es favorecida por una tarde de sol habrá de constituir todo un éxito social y deportivo, pues la mayoría de la concurrencia que se ha visto obligada a una relache de asistencia, habrá de desbordarse en nuestro amplio y hermoso principal hipódromo, que ofrece para la tarde una cartilla bastante atrayente, constituyendo el handicap de fondo su prueba principal, ya que así lo hace destacarse la distancia sobre que se disputará, como la prima con que está recompensado.

En efecto, el Premio Siberein que es al que nos referimos, handicap sobre 2,300 metros y con un premio al ganador de $ 5.000, se perfila como una prueba de alto interés, pues además de dirimir superioridades en él Garete y La Décima, que tienen cuentas pendientes desde el Premio Nave Italia, llevan estos, competidores muy serios en Guau y Pilot, el primero que hará su rentrée en inmejorables condiciones de entrenamiento y el segundo que atraviesa por un gran período.

Convencidos como estamos de que el estado de Guau es excelente, no podemos menos que encomendarle a él la defensa de nuestro pronóstico, pues el peso que lleva deberá ser un candidato que la cátedra no abandonará. Entre La Décima y Garete, optamos por la hija de Buñuelo, pues la impresión que nos dejó en su última presentación, fué que en metros más había sido la ganadora.

El Premio Sea Side, sobre 1,300 metros de remate, es la prueba con que se inicia la reunión y en la que Acun Cahuen, Mi Vida, Metrequil y Vinicia, resultan ser los que más se destacan entre los 8 adversarios.

Entre éstos, nuestras referencias están por Mi Vida, pues su performance en reuniones pasadas a 56 kilos, finalizando cuarta detrás de Maximalista, El Catorce y El Quince, nos induce a creerla como la posible ganadora

Para los placées, optamos por Vinicia y Metrenquil.

De análogas condiciones que la anterior, es la segunda prueba del programa.

Presente, entre los competidores la yegua Majadera, que viene produciendo performances tan honorables en el Hipódromo Chile, habiéndole correspondido ahora por las condiciones de la carrera, un peso muy cómodo, no titubeamos en hacerla favorita, si con temor a Alderney la enemiga más seria que le encontramos y a la que indicamos para el segundo lugar.

El tercer lugar del programa lo ocupa el Premio Scarron handicap sobre 1.500 metros, que aunque reducido el lote, es interesante, pues desde luego actuará en él Palisandra, el fenómeno de la temporada, con rivales como Murga y Chichita, que a nuestro juicio ésta vez deben batirla, pues la hija de Last Reason va recibiendo de la pupila de Guillermo de la Cerda, 4 kilos, que favorecen incuestionablemente a la pupila de Rudecindo Díaz, la que además se desempeña admirablemente en pista pesada.

Placé, Chichita.

La prueba para tres años perdedores ha resultado ser la carrera más concurrida de la tarde y a la vez una de las más abiertas, pues encontramos entre los anotados un cuarteto formidable formado por Vigésima Novena, Orestes, Chanta y Trianon, que por sus anteriores figuraciones en el marcador, son los con más méritos para alcanzar su primera victoria.

El segundo puesto alcanzado por Vigésima Novena detrás de Pértigo el día en que este abandonó la categoría de perdedores nos decide a preferir a la defensora de los colores del Stud Gatica para el puesto de honor, recomendando para escoltarla en el marcador a Orestes y Chanta.

No hay necesidad de estenderse en lanzar consideraciones para sacar como consecuencia, que Mary Pickford resulta ser el pronóstico imperdible de la reunión, pues la hija de Altanero aparte de haber aparecido ganando en gran forma; va a un peso excesivamente cómodo y con un lote de enemigos que debe dispararlos muy fácil. Es nuestra carta, junto con Tangolina, que queda para el placé.

Pone término a la reunión el Premio Salpicón sobre 1,300 metros, el que no puede presentarse más apropiado para el desquite, tanto por la calidad de algunos de los inscritos, como por el acierto con que han sido repartidos entre ellos los kilos.

Nuestro pronóstico lo dejamos resumido en Matachin ganador, Danger y Glorius Day, placées.

RESUMEN

1.a—Mi Vida, Vinicia, Metrenquil.
2.a—Majadera, Alderney.
3.a—Murga, Chichita.
4.a—Vigésima 9.a, Oreste, Chanta.
5.a—Mary Pickford, Tangolina.
6.a—Guau, La Décima.
7.a—Matachín, Danger, Glorius Day.

PRONOSTICOS DE LA PRENSA

En conformidad a lo acordado en la última reunión, los directores de revistas de la capital que dan pronósticos para ambos hipódromos, han quedado en la siguiente situación:

CLUB HIPICO

1	La Huasca.	G.
2	El Brujo.	
3	El Diario Ilustrado.	
4	El Mercurio.	
5	La Nación.	
6	Los Tiempos.	
7	Las Ultimas Noticias	

HIPODROMO CHILE

1	La Nación.	G.
2	La Huasca.	
3	Los Tiempos.	
4	El Mercurio.	
5	Las Ultimas Noticias	
6	El Diario Ilustrado	
7	El Brujo.	

ULTIMAS PERFORMANCES

JULIO 11

PISTA MUY PESADA

Primera carrera. — 1,300 metros. —1.o Torreón, 55 kilos; 2.o Gin Cocktail, 58; 3.o Tarnopol, 53; 4.o Last Gift, 50.
Ganada por 2 cuerpos; el 3.o a 6 cuerpos.
Tiempo: 1.29 4|5.

Segunda carrera. — 1,300 metros. —1.o Greenback, 53 kilos; 2.o Orestes, 56; 3.o Don Berto, 53; 4.o Trianón, 56.
0 Alvinzi, 53; 0 El Diecinueve, 53; 0 Flemington, 56; 0 Khan, 53; 0 Pilgrim, 53; 0 Pipirigallo, 53.
Ganada por 3|4 de cuerpo; el 3.o a 3|4 cuerpo.
Tiempo: 1.32.

Tercera carrera. — 1,300 metros. —1.o Mantua, 54 kilos; 2.o Vigésima VII, 51; 3.o Doramita, 54; 4.o La Riviera, 51.
0 Flor de Amor, 51; 0 Melodía, 51; 0 Podgoritza, 51.
Ganada por 5 cuerpos; el 3.o a 10 cuerpos.
Tiempo: 1.33 4|5

Cuarta carrera. — 1,500 metros. —1.o Paramount, 49 kilos; 2.o Artobero, 44; 3.o Le Nabab, 53; 4.o Caonabo, 60.
0 Foguista, 54; 0 Zancajo, 0 Imponente, 52; 0 Italiana, 49; 0 La Montespán, 46; 0 Jamás, 44.
Ganada por 4 cuerpos; el 3.o a 3 cuerpos.
Tiempo: 1.46 3|5.

Quinta carrera. — 1,400 metros. —1.o Jornalero, 52 kilos; 2.o Straggler, 54; 3.o Naides, 52; 4.o Villapín, 54.
0 Mala Nueva, 54; 0 Foch, 47; 0 Altachín, 44.
Ganada por 1|2 pescuezo; el 3.o a 4 cuerpos.
Tiempo: 1.38.

Sexta carrera. — 2,300 metros. 1.o Pilot, 41 kilos; 2.o Borelli, 54; 3.o Perval, 50; 4.o Palestro, 46.
0 Mi Nena, 56; 0 Melibea, 40.
Ganada por 1|2 cuerpo; el 3.o a 5 cuerpos.
Tiempo: 2.45 3|5.

Séptima carrera. — 1,400 metros. —1.o Palisandra, 50 kilos; 2.o Landrú, 47; 3.o Maximalista, 45; 4.o Kolipí, 47.
0 Kadijah, 55; 0 Murga, 60; 0 Alnero, 46.
Ganada por 1|2 cabeza; el 3.o a 3 cuerpos.
Tiempo: 1.37

$20 Pida una combinacion de cinco blocks hilo de 100 hojas y 300 sobres inviolables
Todo Impreso
LATHROP Hnos. Huérfanos 1055

REXOID
ES EL MEJOR MATERIAL IMPERMEABLE PARA TECHO
Pídalo a:
Santiago Webb & Co.
Casilla 1767 - Estado 156-170
Teléf. Ing. 3176-3177

CLUB HIPICO —:— Domingo 18 de Julio de 1926

PREPARADOR	DUEÑO	NOMBRE	PESO	EDAD	SANGRE	PADRE	MADRE	TRAJE DEL JINETE	JINETE PROBABLE
PRIMERA CARRERA, A LA 1.30 P. M. — Premio SEA SIDE. — 1,300 metros. — De remate. — Para caballos nacidos en Chile que no hayan ganado carreras de venta o remate y que se avalúen en $ 6,000. — Peso: 58 kilos. — Descargo de 3 kilos por cada $ 1,000 menos de avalúo. — Inscripción: $ 35. — Premio: $ 3,500 al 1.o									
P. Bagú.	"Metrenquil"	1 Metrenquil	53	4	F	Ben	Miss Chile	Plata lunares y gorra verde	R. Spúlveda
D. Galaz	L. A. Cortés	2 Divorciada	50	4	7|8	El Tango	Marta	Oro, verde, manzana, g. negra	M. Rojas
P. Polanco	P. Polanco	3 Vinicia	50	4	F	Burgomaster	Bretaña	Azul, colorada, blanca	P. Silva
P. J. Medina	P. J. Medina	4 Acun Cahuen	49	4	F	Paiguilemu	Santa Fé	Azul mangas amar. g. morada	F. Fuentes
J. Campo	B. Martínez	5 Carraca	47	5	F	Constant	Realidad	Rojo, m. rojo; verde y blanc. list.	L. Torrealba
A. Huerta	A. Huerta	6 Grenoble	47	6	F	Comisario	Lula	Negra, faja y gorra cereza	J. Guajardo
E. Rodrígues	I. Valdebenito	7 Mi Vida	47	4	F	Bishop	Azotea	Celeste, adornos, reg., g. azul	L. Aguilar
O. Lescano	Longchamps	8 Tritón	46	5	3|4	Londres	Tronera	Blanco y lac. en rus. m. y g. gra.	P Olguín
SEGUNDA CARRERA, A LAS 2 P. M. — Premio SEBASTOPOL. — 1,300 metros.— De remate. — Para caballos nacidos en Chile que no hayan ganado carreras de venta o remate y que se avalúen en $ 6,000. — Peso: 58 kilos. — Descargo de 3 kilos por cada $ 1,000 menos de avalúo. — Inscripción: $ 35. — Premio: $ 3,500 al 1.o									
R. Ramírez	Arribas	1 Tumbe	58	6	F	Olascoaga	Kirry	Verde y salmón listado	J. Vergara
E. Michaels	Kangaré	2 Lady Ada	56	4	F	Brasil	Batifoglia	Rosado, braz. y g. blanca	L. Fuentes
J. Ramírez	Parsifal	3 Liberato	55	5	F	Eclair	Edelweiss	Castaño, gorra negra	No corre
O. Lescano	"Longchamps"	4 Alderney	53	5	F	Alanés	Parterre	Lacre y blanco listado	Rá Olguín
J. Vascaro	"Flemington"	5 Brocatelle	50	5	F	Calvito	Bravata	Celeste, cruz y ani. neg., g. cel.	R. Sepúlveda
I. Espinosa	I. Espinosa	6 Majadera	50	4	F	Last Reason	Best Girl	Verde, m. verdes, braz. y g. lacre	R. Rice
J. Ramírez	J. Ramírez	7 Budón	49	7	F	Marcosol	Bilz	Amarillo, plomo y rojo, g. plomo	C. Santelices
A. Guerra	S. Guerra	8 Guernsey	47	7	F	Mustafá	Chela	Rosado gorra negra	M. Rojas
TERCERA CARRERA, a las 2.30 P. M.— Premio SCARRON.— 1,500 metros.— Para yeguas que no hayan ganado carreras clásicas.— Handicap.— Inscripción: $ 40.— Premio: $ 4,000 a la 1.a.									
G. de la Cerda	"Triunfo"	1 Palisandra	57	5	F	Pirapó	Doncella	Amarillo, br. y g. turquesa	J. Vergara
R. Díaz	"Jam"	2 Murga	53	4	F	Last Reason	Cachucha	Tango, gorra negra	P. Rebolledo
D. Díaz	Alcázar	3 Chichita	52	4	F	Marcosol	Bilz	Acero alam. lacre, g. lacre	R. Hernández
J. Chamorro	J. Chamorro	4 Jalea	47	5	F	Burlesco	Delicada	Rojo alam., puños y g. oro.	L. Torrealba
R. Cárdenas	Amsterdam	5 Vigésima. IV	40	3	F	Buñuelo	Nagoya	Naranja lunares y g. negra.	O. Sepúlveda
CUARTA CARRERA, a las 3 P. M.— Premio SAYONARA.— 1,300 metros.— Para caballos de 3 años que no hayan ganado.— Peso: 56 kilos.— Inscripción: $ 45.— Premio: $ 4,500 al 1.o.									
D. Vial	Los Primos	1 Chanta	57	3	F	Julio César	Chingola	Rojo faja bra. y col. oro.	L. Fuentes
Alf. Gonzáles	M. R. Troncoso	2 Don Berto	56	3	31|32	Pilastre	R. and White	Azul m. lacres g. oro	R. Piérola
D. Yáñez	Quilota	3 Orestes	56	3	F	El Tango	Viana	Blanca palotes lacres	M. Vera
P. Marchesini	La Broma	4 Pilgrim	56	3	F	Ugolín	Peregrina	Azul lunares amarillo, g. negra	G. Martínez
R. Cárdenas	Amsterdam	5 Polvorín	56	3	F	Pasteur	Safo	Naranja, lun. y g. negra.	R. Olave
Ig. Yáñez	Ig Yáñez	6 Trianón	56	3	F	Burgomaster	Transmute	Rosado y celeste listado.	W. Fuentes
P. Polanco	Curimón	7 Doramita	54	3	F	Eclair II	Dorama	Naranja y negro a ua. g. negra.	S. Villanueva
J. Rodrigues	Burlesco	8 Gran Paliza	54	3	F	Hors Pair	Lelia	Lacre alam. y cocarda oro.	L. González
A. Rodríguez	El Oromo	9 La Riviera	54	3	F	Olascoaga	La Presilla	Amarilla f. braz y g. rosada.	L. Torrealba
L. Navarro	Tangolaya	10 Magdala	54	3	F	El Pícaro	My Gal	Amarilla, m. gra. g. verde.	R. Ubilla
P. Bagú	A. Gatica	11 Vigésima IX	54	3	F	Buñuelo	Cesira	Blanco braz. negro.	R. Sepúlveda
QUINTA CARRERA, A LAS 3.30 P. M. — Premio SAINT ANDREW. — 1,500 metros. — Para ganadores en el Club Hípico y que no hayan ganado más de $ 15,000. — Peso: 45 kilos. — Recargo de 1 kilo por cada $ 1,000 ganados. — Inscripción: $ 35. — Premio $ 3,500 al 1.o									
D. López	D. Lopez	1 Paramount	56	4	F	Pasteur	Doncella	Lacre, bla. braz. azul, g4 azul.	L. Fuentes
J. Chamorro	J. Chamorro	2 Palestro	55	4	F	Pasteur	Grisette	Rojo, ala. cue. pu. y g. oro	E. Suárez
D. Vial	Liray	3 M. Pickford	51	3	F	Altanero	Swallow	Morado g. negra borla plata	R. Sepúlveda
L. Navarro	Tangolaya	4 Tangolaya	50	4	F	El Tango	Atalaya	Amarilla, granates, verde	R. Ubilla
D. Sandoval	G. Anguita	5 Tangolina	50	4	F	El Tango	Isabela	Oro vie. cu. pu. y g. blanca	P. Silva
J. J. Muñ'a	J. J. Muñita	6 Glenluce	49	3	F	Alanés	S. Lassie	Naranja, braz. azules.	M. Rojas
D. 2.o Díaz	Alcázar	7 Caonabo	48	4	F	Marcosol	Q. Mary	Acero alam. y g. lacre	R. Hernández
SEXTA CARRERA, A LAS 4 P. M. — Premio SIBERIEN. — 2,300 metros. — Para todo caballo ganador. — Handicap limitado entre 60 y 45 kilos. — Inscripción: $ 50. — Premio: $ 5,000 al 1.o									
J. Castro	Calibán	1 Garete	57	5	F	Matador	Leonora	Oro, gris perla, oro	V. Jara
D. Sandoval	E. Bouquet	2 Guau	56	6	F	Olascoaga	Austria	Azul y bla. en ru., g. lacre	L. Gonzáles
A. Muñoz	Izarra	3 Echaláite	53	6	F	Altanero	Our Lassie	Blanca estrella verde y lacre	L. Fuentes
I. Yáñez	Ossyris	4 Bandazo	50	5	F	Tullibardne	Bombe Glacé	Solferino gora oro	P. Silva
P. Bagú	A. Gatica	5 La Décima	48	5	F	Buñuelo	Haparanda	Blanco brazaletes negros	R. Sepúlveda
J. Cuevas	A. Fontecilla	6 Payador	46	5	F	Pirapó	Culata	Granate, lacres, rosada	U. Ibarra
E. Polanco	Las Garzas	7 Pilot	45	6	F	Altanero	Prosa	Gris perla y negro por mitad	L. Torrealba
SEPTIMA CARRERA, A LAS 4.30 P. M. — Premio SALPICON. — 1,300 metros. — Para caballos que hayan ganado más de 12,000 pesos. — Handicap. — Inscripción: $ 35 — Premio: $ 3,500 al primero.									
Av. Muñoz	Izarra	1 Danger	61	7	7|8	Hasard	Alada	Blanco, estr. lacre, g. verde.	J. Vergara
F. Rojas	Alnero	2 Matachín	59	4	F	Last Reason	Cauteloso	Blanco lunares y g. lacre.	J. Calderón
Art. Muñoz	R. Barros	3 Hecatombe	57	5	F	Julio César	Brea	Negro y lunrs. por mitd. bot. plm.	C. Pombet
R. Rodríguez	El Amigo	4 Gin Cocktail	55	5	F	Mustafá	Grivoise	Rosado cuello, puños y gorra az.	W. Fuentes
P. Polanco	A. Kurte	5 Torreón	53	5	F	Lovelace	Green Cap	Amila. anils. azls., gorra amil.	S. Villanueva
M. Reyes	E. Vargas S.	6 Straggler	49	C	F	Stolypin	Intrinsio	Negro cruz y gorra verde.	R. Sepúlveda
D. Sandoval	Ollimarej	7 Filisteo	48	4	F	Filipo	Caldera	Gris, pri., ollo. pñs. y g. morada.	No corre
A. Rodríguez	El Oromo	8 Glorious Day	48	4	F	Olascoaga	Gala Day	Amarilla faja braz. y g. rosada.	L. Torrealba
A. Zúñiga	A. Zúñiga	9 Villapín	46	5	F	Last Reason	Teresa	Habano braz. y g. granate.	U. Ibarra
J. Rodríguez	Parsifal	10 Liberato	44	5	F	Eclair II	Edelweiss	Castaño, gorra negra.	M. Rojas
D. Sandoval	G. Anguita	11 Mala Nueva	44	4	F	El Tango	Mala Noticia	Or. vio. cuello pñs. y g. blca.	J. Carrasco

PRONOSTICOS DE ALGUNOS DIARIOS Y REVISTAS PARA LA REUNION DE LA TARDE DE HOY EN EL CLUB HIPICO

DIARIOS Y REVISTAS	1.a carrera	2.a carrera	3.a carrera	4.a carrera	5.a carrera	6.a carrera	7.a carrera
"La Nación"	Mi Vida Vinicia Metrenquil	Majadera Alderney	Murga Chichita	Vigésima 9.a Orestes Chanta	Mary Pickford Tangolina	Guau La Décima	Matachín Danger Glorious Day
"Los Tiempos"	Mi Vida Vinicia Metrenquil	Alderney Majadera	Murga Chichita	Vigésima 9.a Orestes Chanta	Mary Pickford Caonabo	La Décima Guau	Matachín Danger Glorious Day
"La Huasca"	Mi Vida Vinicia Metrenquil	Alderney Majadera Lady Ada	Palisandra Chichita	Vigésima 9.a Orestes Chanta	Mary Pickford Caonabo	Garete Guau	Hecatombe Danger Straggler

CIGARRILLOS CABECEADOS ORO
M. R. PAPEL MAIZ
CORRIENTES 20 cts
ESPECIALES 40 cts

Millón y medio de pesos
deseo invertir urgente en propiedad comercial o en buenas casas de renta.
Enviar detalles completos y ubicación a
CASILLA 58. — SAN BERNARDO

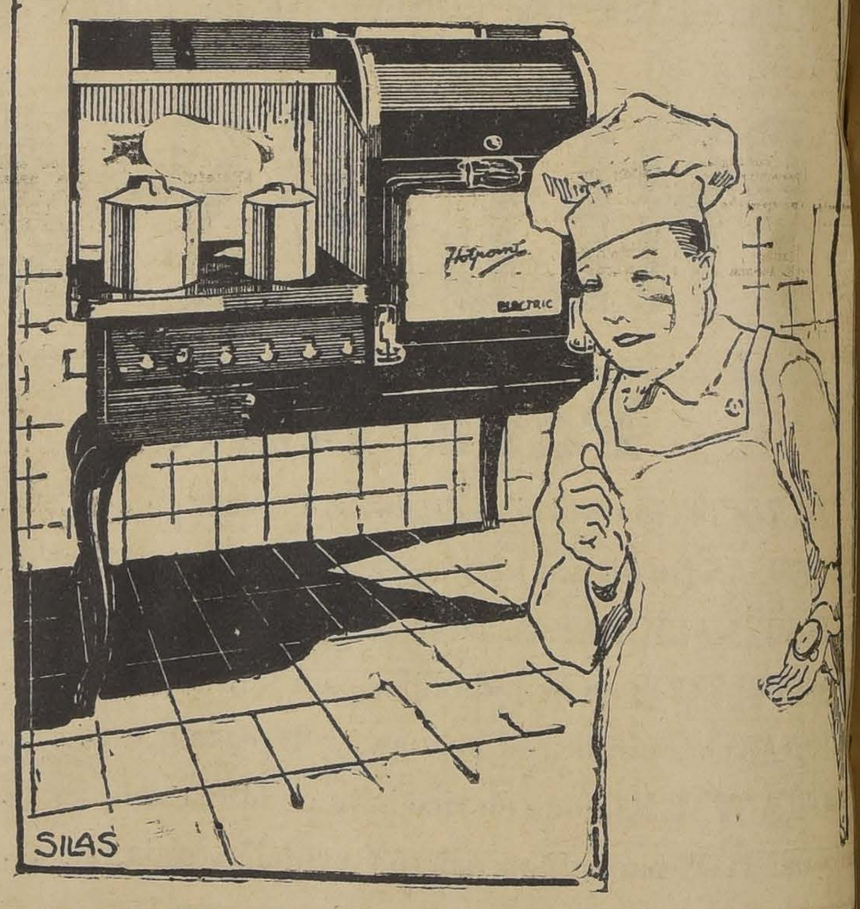

EL MEDIO HACE AL HOMBRE
TODOS LOS CONOCIMIENTOS DE UN BUEN COCINERO SE ANULARIAN SI SE LE OBLIGARA A TRABAJAR EN UNA MALA COCINA
EL MEDIO HACE AL HOMBRE
LA COCINA ELECTRICA
ES EL MEDIO IDEAL PARA COCINAR
El calor constante y sin fluctuaciones, elimina los cuidados. Las fallas son escasísimas.
El horno eléctrico, libre de humos que contaminen el alimento y de corrientes de aire, que eliminen el jugo, produce resultados tan halagadores que hasta ahora no era posible obtener de otra manera.
LAS CARNES RESULTAN MAS SABROSAS Y JUGOSAS; EL PAN DE MEJOR CALIDAD; LOS CAKES MAS DELICIOSOS, Y LAS GALLETAS MAS DORADAS Y DE MEJOR SABOR; EN FIN, TODO TIENE UN GUSTO MAS DELICADO.
Los cocineros buenos se superan; los faltos de experiencia, rápidamente aprenden a cocinar, con éxito.
El mismo calor que una vez produce un resultado satisfactorio, lo repetirá siempre.
PODEMOS PROBARLE QUE LA COCINA ELECTRICA LE CONVIENE
COMPAÑIA DE TRACCION Y ALUMBRADO DE SANTIAGO
SANTO DOMINGO 789 — SANTIAGO

Hipódromo Chile

LAS CARRERAS DE LA MAÑANA DE HOY. — APRECIACIONES Y PRONOSTICOS

Un programa del más alto interés es el confeccionado por el Hipódromo Chile para la reunión de la mañana de hoy, que se desarrollará en una pista liviana, pues con estos días de sol la cancha ha recobrado sus condiciones normales.

—Con una prueba sobre 1,400 metros, destinada para 4 años y más no ganadores, se abre la reunión.

Simplisissimus, que el Domingo pasado con poco trabajo, llegó detrás de Polenka, es la carta más digna de crédito y con él nos embarcamos para ganador. Para los placées señalamos a Imponente, que ha figurado, y Por si acaso, que ha aprontado bien.

—En el premio Boldo sobre 900 metros para tres años no ganadores, se destaca netamente Villita, que en sus dos últimas presentaciones ha ocupado el segundo lugar, batida por Viaregio en la ocasión, y por Rosca, en la otra.

Para escoltar a la hija de Dante señalaremos a Agua Verde y Nigua.

—De muy difícil pronóstico es el premio Coltauco, sobre 1,200 metros, que ha reunido 15 participantes, de los cuales no correrá Ravachol.

A nuestro juicio, el ganador debe buscarse entre Istria, Achao, Eclicse, La Ratera, Sixpence y Masanicla, siendo nosotros partidarios de Achao, que el Domingo fué buen segundo de Itay Tué. Para los placées señalamos Eclicse y La Ratera.

—Interesante promete ser la 4.a carrera, premio Calama, sobre 1,200 metros, en que no correrán Descartado y Alderney.

Por el estado de la pista, el bajo peso que carga y la buena condición en que se ha visto, haremos nuestra favorita a Anémona, reconociendo que lleva serios rivales en Artagnan y Miserere, a los que señalamos para los lugares siguientes.

—Desde Madagascar, que carga el top weight, hasta Kerry, que sólo lleva 44 kilos, todos pueden ganar en los 1,200 metros del premio Las Cabras.

Sin mayores comentarios diremos que nuestros favoritos son Madagascar, Yacaré y Najerilla, en el orden indicado.

—Muy interesante promete ser el handicap de fondo, sobre 1,900 metros, en que de los 11 anotados sólo Villapín no cumplirá su anotación.

Percala, que a 55 kilos se sentirá muy bien, y cuyo estado es sobresaliente, nos seduce para el puesto de honor, encomendándole la defensa de los placées a Fan Fan y Peña Blanca, que el Domingo pasado corrieron bien.

—La reunión se clausura con el premio Chocalán, handicap, sobre 1,200 metros, de muy difícil pronóstico y por lo tanto muy apropiada para el desquite de los perdidos.

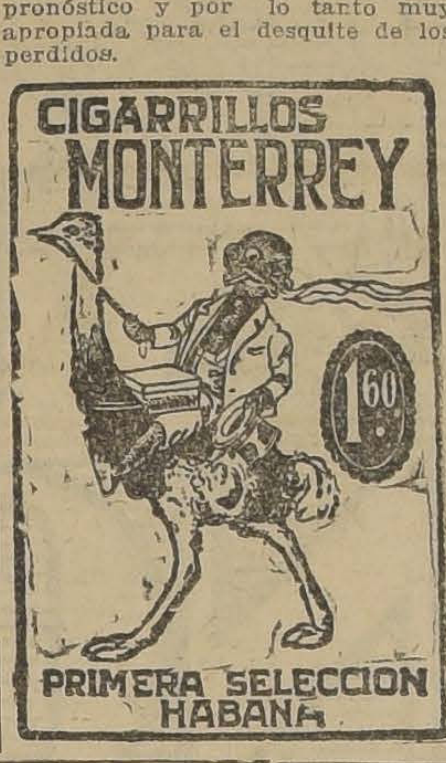

Latria es nuestra favorita, pues su apronte del Jueves es bueno y carga un peso muy favorable. Para los placées señalamos a El Quince y Viareggio, ya que Majadera no correrá aquí, sino en el Club Hípico.

RESUMEN

1.a carrera: Simplicissimus, Imponente y Por si acaso.
2.a carrera: Villita, Agua Verde y Nigua.
3.a acrrera: Achao, Eclicse y La Ratera.
4.a carrera: Anémona, Artagnan y Miserere.
5.a carrera: Madagascar, Yacaré y Najerilla.
6.a carrera: Percala, Fan Fan y Peña Blanca.
7.a carrera: Latria, El Quince y Viareggio.

CLUB HIPICO DE SANTIAGO

A fin de dar cumplimiento a lo establecido por los estatutos de la Sociedad, cítase a los señores accionistas a junta general ordinaria para el Lunes 26 del presente, a las 4 1|2 de la tarde, en las oficinas del Club, calle de San Antonio N.o 231.

ALBERTO VIAL L.,
Presidente.

JORGE ZAMUDIO
Secretario.

25—J

ULTIMAS PERFORMANCES

JULIO 11

PISTA MUY PESADA

Primera carrera.— 1,200 metros. —1.o Polenka, 52 kilos; 2.o Simplisisimus, 56; 3.o Zosia, 54; 4.o Jolly, 53.
0 Lacre, 58; 0 Antu Cuna, 55; 0 Cornetín, 58; 0 Masón, 55; 0 Ronca, 48; 0 Le Touquet, 49; 0 Aquelarre, 40.5.
Ganada por 3 cuerpos; el 3.o a un pescuezo.
Tiempo: 1.19.

Segunda carrera.— 1,400 metros. —1.o Artobero, 54 kilos; 2.o Eclicse, 47; 3.o Marga-Marga, 40; 4.o Six Pence, 48.
0 Toquí, 54; 0 Ispahan, 53; 0 Mocuelo, 53; 0 Indalicio, 51; 0 Pif, 48; 0 Ravachol, 41; 0 Llanasol, 58.
Ganada por 5 cuerpos; el 3.o a 1|2 cuerpo.
Tiempo: 1.32.

Tercera carrera. — 900 metros. —1.o Itay Tué, 52 kilos; 2.o Achao, 43; 3.o Trilum, 63; 4.o Latria, 53.
0 Zambombo, 53; 0 Bat, 51; 0 Clarilla, 49; 0 Jubol, 49.9; 0 La Ratera, 41; 0 Flautín, 40.
Ganada por 2 cuerpos; el 3.o a un cuerpo.
Tiempo: 57.

Cuarta carrera. — 900 metros.— 1.o Corfú, 48 kilos; 2.o Allenby, 54; 3.o Viareggio, 48; 4.o Kamarad, 49.
Ganada por 2 1|2 cuerpos; el 3.o a un cuerpo.
Tiempo: 57 1|5.

Quinta carrera. — 1,500 metros. —1.o Fan Fan, 50 kilos; 2.o Peña Blanca, 51; 3.o Liberato, 49; 4.o Zan, 52.
0 Ja Ja, 49; 0 Fullero, 47; 0 Kakukeo, 45; 0 Pichardín, 42.
Ganada por 4 cuerpos; el 3.o a un cuerpo.
Tiempo: 1.38.

Sexta carrera. — 1,500 metros.— 1.o Obsequio, 50 kilos; 2.o Gomalaca, 50; 3.o Omikron, 57; 4.o Coquetón, 42.
0 Castor, 49; 0 Marly, 48.
Ganada por 1|2 cabeza; el 3.o a 1|2 pescuezo.
Tiempo: 1.39.

Séptima carrera. — 1,400 metros. —1.o Picaronera, 48 kilos; 2.o Señora, 52; 3.o Madeline, 54; 4.o Banderolo, 60.
0 Zona Seca, 55; 0 Gran Jaime, 50; 0 Harding, 50; 0 Quidia, 43; 0 Keysol, 45; 0 La Tulipe, 45.
Ganada por dos cuerpos; el 3.o a un cuerpo.
Tiempo: 1.38 2|5.

HIPODROMO CHILE —:— Domingo 18 de Julio de 1926

PRIMERA CARRERA, A LAS 8.45 A. M.— Premio TUCAPEL.— 1.400 metros.— Para caballos de 4 años y más que no hayan ganado.— Peso de Reglamento.— Descargo de 1 kilo por carrera per dida en el Hipódromo Chile. — Inscripción: $ 15. — Premio: $ 1.500 al 1.o

Preparador	Dueño	Nombre	Peso	Edad	Sangre	Padre	Madre	Traje del jinete	Jinetes
P. Bagú	"Cayuchangui"	1 Hamlet	62	4	F	Nítrico	Hilaria	Verde faja y gorra colorada.	No corre
L. G. Gómez	Siberia	2 Imponente	61	5	F	Campanazo	Isolina	Naranja m. verde.	R. Olguín
P. Bagú	A. Gatica	3 El Treco	59	4	F	Buñuelo	Baratija	Blanco braz. negros.	A. Aranguiz
Art. Muñoz	Limache	4 Jolly	54	4	F	Good Gellow	Sabandija	Blanco y negro en rue. g. negra.	O. Sepúlveda
Navarro	"Constancia"	5 Simplicissimus	54	4	F	Olascoaga	Sencillez	Azul alamares y g. negra.	R. Ubilla
J. S. Navarro	Esc. de Carabin	6 Laon	53	5	F	Calvito	Loufoque	Verde y rosa en ruedas m. g. ved.	E. Acuña
Rojas	M. Araya	7 Q. Simpática	51	4	1|2	Ogro	Chilena	Lacre cruz amarl. g. lacre.	P. Olguín
A. Zúñiga	A. B. C.	8 P. Si Acaso.	50	4	F	Pasteur	Baylass	Colorado m. y g. negra.	F. Fuentes
A. Guitienne	E. Flereau	9 Vigésima	48	4	F	Rigo	Viña del Mar	Lacre y oro en ruedas g. oro.	G. Valencia
J. Rojas	A. Del Pedregal	10 Le Bouquet.	47	4	F	Olascoaga	La Petite Fleur	Blanco y guinda por mit. g. ver.	R. Alen
Guerra	E. Cristi	11 Aquelarre	40	5	F	Echuguino	Alice	Oro, braz y gorra verde.	R. Rice

SEGUNDA CARRERA, A LAS 9.15 A. M.— Premio BOLDO. — 900 metros. —Para caballos de 3 años que no hayan ganado. — Peso: 56 kilos.— Descargo de 1 kilo por carrera perdida en el Hi pódromo Chile.— Inscripción: $ 30.— Premio: $ 3.000 al 1.o.

Preparador	Dueño	Nombre	Peso	Edad	Sangre	Padre	Madre	Traje del jinete	Jinetes
J. F. Salinas	J. F. Salinas	1 Tararira	56	3	F	Music Master	Alice Belle	Blanco	L. A. Morgado
J. B. Ramírez	"El Manzano"	2 Alvinzi	54	3	F	Marte	Viva	Tango, anillos verdes.	N. Oteiza
H. Pérez	La Turbina	3 Mirabella	54	3	F	Brasil II	Boheme	Blanca, puños y gorra morada.	No corre
F. Godoy	U. Verdugo	4 Pues Sí Sí	54	3	3|4	Vici Verga	Santa Ana	Verde estrella y g. rosada.	F. Fuentes
F. Peralta	Porvenir	5 My Own	53	3	F	Hassard	Fateful	Oro, naranjas y gorra azulina.	C. Pombet
J. A. Castro	Art. Echeverría	6 Olivares	53	3	F	Sojalinde	Linterna Mágica	Oro. y ng. en rd. m. col. g. col. y o	A. Aranguiz
D. Sandoval	F. Carvajal	7 Quinola	53	3	F	Beltort	Quenelle	Amarilla m. am. y viol. lit g. viol	P. Silva
F. Bonceris	Agua Verde	8 Agua Verde	52	3	F	Buñuelo	La Capilla	Verde Nilo, m. bl. y verd. listado.	A. Garay
F. Peralta	Popeta	9 Clarette	52	3	F	Antaño	Corchea	Morada m. [illegible] g. blancas.	P. Olguín
Raúl Ulloa	Basilea	10 Melodía	52	3	F	Cautín	Marionette	[illegible] g. lacre.	R. Olguín
R. Pastene	E. Acosta	11 Nigua	52	3	15|16	Epsom	Floripa	Negra m. negras, b. y lac. li. g. n.	L. Fuentes
Luis Navarro	Tangolaya	12 Moravia	51	3	F	Antaño	Moralep.	Amarilla m. granate g. verde	R. Ubilla
J. Rojas	F. Villa	13 Villita	51	3	119|128	Danzing	Costanera	Amar. m. am. y lac. list. g. am.	C. Santelices
Aníbal Zúñiga	G. Kaltwasser	14 Volupte	51	3	F	Antaño	Valenciana	Verd. jade, al. c. bras y g. plata.	O. Núñez

TERCERA CARRERA, A LAS 9.45 A. M.— Premio COLTAUCO.— 1.200 metros.— Para ganadores.— Handicap.— Inscripción: $ 20.— Premio: $ 2. 000 al 1.o

Preparador	Dueño	Nombre	Peso	Edad	Sangre	Padre	Madre	Traje del jinete	Jinetes
J. B. Ramírez	E. Molina	1 Job	62	7	F	Last Reason	Olita	Azulino cruz y g. perla.	P. Rebolledo
Art. Muñoz	"Palermo"	2 Coquetón	58	6	F	Billy Boy	Panimávida	Am. braz. y g. solferino.	C. Pombet
J. B. Ramírez	El Manzano	3 Istria	56	4	F	Burgomaster	Bética	Tango, m. tg. con 3 anl. verd.	C. Santelices
J. A. Castro	J. Borda	4 Jubol	56	4	F	Altanero II	Vinay	Nar. y cel. en ruedas. g. naranja	A. Aranguiz
D. Yáñez	A. Del Pedrega	5 Achao	52	4	F	Panguilemu	Monna Vana	Blanca y guid. por mitad g. verde	R. Rice
Herrera	Meyerling	6 Calabazo	50	4	1|2	Bishop	Chilena	Gris Perla y negro a cuadros.	O. Núñes
S. Rojas	S. Rojas	7 Eclicse	49	6	F	Billy Boy	Bengala	Blanco y lacre en ruedas.	M. Rojas
L. G. Gómez	Siberia	8 La Ratera	49	5	F	Last Reason	Margot	Naranja, negras, verde.	R. Olguín
L. Luna	El Milagro	9 Ugombo	48	4	1|2	Ugolin	Chilena	Salmón, lunares negros, g. blc.	L. Guzmán
A. Zúñiga	A. B. C.	10 Morza	47	4	F	G. Stoessel	Amneris	Colorada, negras, negra.	F. Fuentes
P. Rojas	L. A. Vásquez	11 Sixpence	46	5	F	Fio	Damsel	Amarillo, lunares y g. negra.	P. Olguín
M. Maldonado	Diana	12 Idria	45	5	1|3	Good Fellow	Chilena	Azul, rosadas, oro.	O. Sepúlveda
Alf. González	M. R. Troncoso	13 Masanicla	43	5	7|8	Pillastre	Flor de un Día	Azul, lacres, oro.	P. Silva
F. Godoy	U. Verdugo	14 Brial	40	4	F	Lechuguino	Huérfana	Verde estr. rosada g. verde.	C. Rosas
A. Guerra	L. A. Castro	15 Ravachol	40	5	F	Hallington Lad	Amica	Negro, celestes, lacre.	No corre

CUARTA CARRERA, A LAS 10.15 A. M.— Premio CALAMA. —1.200 metros.— Para ganadores.— Handicap.— Inscripción: $ 20. —Premio: $ 2. 000 al 1.o

Preparador	Dueño	Nombre	Peso	Edad	Sangre	Padre	Madre	Traje del jinete	Jinetes
Gmo. de la Cerda	Carmencita	1 Descartado	58	4	F	Campanazo	Discreta	Rojo lunares bla. y roj. y blac.	No corre
Gmo. de la Cerda	Gmo. de la Cerd	2 Facuo	56	6	3|4	Faneo	Cuyanita	Rosa seca, lunares y g. azul.	C. Sagredo
R. Cárdenas	R. Cárdenas	3 Alnero	52	5	F	Altanero	Vain	Rosada, blancas, blanca.	R. Olave
H. Pérez	T. Hurley	4 Miserere	52	4	F	Last Reason	Teresa	Gris perla, m. cerez. g. perla.	N. Ramírez
D. Sandoval	"Ollimaraj"	5 Filisteo	51	4	F	Filipo	Caldera	Gris perla c. y g. morada.	P. Silva
A. Castro	J. Borda	6 Kasaba	49	5	F	Pitcher	Olesa	Celeste y naranja en rue. g. naj.	A. Aránguiz
F. Peralta	Botafogo	7 Artagnan	47	5	F	Mustafá	Allegiance	Verde y blanco en ruedas, g. bl.	R. Olguín
O. Lazcano	"Longchamps"	8 Alderney	46	5	F	Alanés	Parterre	Blanco y lacre en rue. g. granate	No corre
P. Cancino	A. Vásquez	9 Anémona	43	6	F	Sandridge	Philadelphia	Bl. f. solf. m. bl. sol. g. blc.	R. Sepúlveda
F. Peralta	Temuco	10 Gouvernant	43	3	F	Le Rappel	Silver Lassie	Azul cruzado oro, m. y g. azul.	P. Olguín
A. Guerra	S. Guerra	11 Lloyd George	42	5	F	Rolando II	Divisa	Rosado c. p. y gorra negra.	M. Rojas

QUINTA CARRERA, A LAS 10.45 A. M.— Premio LAS CABRAS.— 1.200 metros.— Para ganadores.—Handicap.— Inscripción: $ 20.— Premio: $ 2. 000 al 1.o

Preparador	Dueño	Nombre	Peso	Edad	Sangre	Padre	Madre	Traje del jinete	Jinetes
J. Madrid	J. Jorquera	1 Madagascar	60	7	F	Burgomaster	Alhucema	Bronce, solferinas, bronce.	J. Vergara
F. Peralta	Temuco	2 Flingot	56	4	F	Le Rappel	Silver Lassie	Azul cruzado oro m. y g. azul.	C. Pombet
F. Ramírez	S. Leiva	3 Jest	54	3	F	Alum	Royal Red	Blanco cruz roja g. granate.	C. Sagredo
J. B. Ramírez	"El Manzano"	4 Najerilla	54	4	F	Constant	Garza Mora	Tango anillos y gorra verde.	C. Santelices
D. Yáñez	D. Yáñez	5 Ka-Na-Ka	53	4	F	Critio	Milla	Azul marino, blancas, blanca.	R. Rice
J. Ramírez	Dufour	6 Bat	52	5	F	G. Stoessel	Olesa	Amarilla, verde y rojo listado.	R. Ubilla
A. Castro	J. Borda	7 Mintamo	51	6	F	Altanero II	Celsa	Celeste y naranja en ruedas.	A. Aránguiz
A. Rodríguez	Trianon	8 Yacaré	50	6	F	Olascoaga	Donna	Violeta y gris perla listado.	L. Torrealba
F. Godoy	U. Verdugo	9 Pull	48	6	A	Falaris	Bonitilla	Verde estrella rosada, g. rosada.	F. Fuentes
D. Vial	E. Dighero	10 D. Tercia	47	4	F	Buñuelo	Inés de Castro	Blanca, azules, azul.	R. Sepúlveda
C. Gómez	G. Toro	11 Limasol	47	4	F	Brazil	Boheme	Azul braz. amar. gorra azul.	M. Rojas
I. Espinoza	I. Espinoza	12 Keysol	45	5	F	Orwin	Menta	Verde braz. lacre, gorra lacre.	J. Carrasco
A. Muñoz	"Kangaroo"	13 Kerry	44	5	F	Fernet	Agnes Bobs	Rosado braz. y gorra blanca.	P. Silva

SEXTA CARRERA, A LAS 11.15 A. M.— Premio AROMO.— 1.900 metros.— Omniums Handicap.— Inscripción: $ 40.— Premio: $ 4.000 al 1.o

Preparador	Dueño	Nombre	Peso	Edad	Sangre	Padre	Madre	Traje del jinete	Jinetes
M. Maldonado	Diana	1 Humorist	59	5	F	Comisario	Regina	Azul, rosadas, oro.	L. A. Morgado
G. De la Cerda	S. Polloni	2 Malharia	55	5	F	Pibe	Delfa	Oro braz. y gorra negra.	C. Sagredo
D. Sandoval	D. Urrutia	3 Percala	55	6	F	Pirapó	Shylass	Azul y bl. list. gorra lacre.	M. Núñez
A. Muñoz	"Palermo"	4 Fan Fan	52	5	F	Pibe	Miss Olga	Amar. braz. solf. gorra solf.	L. Fuentes
C. Morris	C. E. Riofrío	5 P. Blanca	49	5	F	Pirapó	Merelle	Colorada cruz turq. g. turqueza.	P. Silva
F. Salinas	E. Auad	6 Omikron	43	6	F	El Tango	Isabela	Café, morado y bl. lis. g. morada.	F. Fuentes
J. Vaccan	Flemington	7 Weyler	47	6	F	Marcosol	Barcola	Celeste cruz y ani. n. g. celeste.	R. Sepúlveda
R. Ramírez	R. Ramírez	8 Fullero	44	5	F	Altanero	Franqueza	Azul eléct. c. p. lacre g. negra.	P. Olguín
L. Bernal	A. Vargas	9 Signorino	42	4	F	Olascoaga	Donna	Azul costuras y gorra oro.	J. Guajardo
A. Zúñiga	A. Zúñiga	10 Villapín	41	5	F	Last Reason	Teresa	Café, m. braz. y g. lacres.	No corre
J. B. Ramírez	Dufour	11 Discutido	40	5	F	Eclair	La Victore	Rojo, amarillo y verde listado.	R. Rice

SETIMA CARRERA, A LAS 11.45 A. M.— Premio CHOCALAN.— 1.200 metros.— Para ganadores.— Handicap.— Inscripción: $ 20. —Premio: $ 2. 000 al 1.o

Preparador	Dueño	Nombre	Peso	Edad	Sangre	Padre	Madre	Traje del jinete	Jinetes
J. Méndez	T. Ruiz	1 Last Gift	60	7	F	Barsac	Orgullosa	Celeste bras. y gorra negros.	P. Rebolledo
L. Morán	J. A. Quinteros	2 Tarnopol	60	7	F	Turin	Euskara	Verde m. y g. lacre.	M. Núñez
D. Yáñez	D. Yáñez	3 Zita	56	4	F	Matador	Perforadora	Azul marino, blancas, blanca.	M. Vera
A. Muñoz	L. A. González	4 Dominó	55	5	F	Mustafá	Dimity	Oro y negro en ruedas.	C. Pombet
I. Espinoza	I. Espinoza	5 Majadera	54	4	F	Last Reason	Best Girl	Verde y braz. y gorra lacres.	No corre
H. Pérez	Popeta	6 Bandera R.	53	4	F	Ben	Bonnet Rouge	Moradas, mangas y g. blanca.	N. Ramírez
J. Medina	J. Tolosa	7 El Quince	51	4	F	Rigo	Buenaventura	Naranja c. y botam. verdes.	P. Silva
J. B. Ramírez	La Luna	8 Güira	50	6	F	Comisario II	Royal Red	Neg. bot. oro. g. lac. borla oro.	R. Hernández
Ramírez	R. Ramírez	9 Viareggio	50	3	A A	Marte	Ukrania	Azul, eléct. c. y p. lac. g. neg.	C. Sagredo
S. Rojas	E. Araya	10 Gonesse	49	4	F	Olascoaga	Gonina	Lila lunares lacres.	M. Rojas
R. Ulloa	Lungarno	11 Latria	47	5	F	Last Reason	La Nonita	Gris perla lunares y g. rojo.	L. Torrealba
R. Amaro	Ecuador	12 Rosca	45	3	3|4	Easy		Blanca y n. list. g. blanca.	O. Sepúlveda

PRONOSTICOS DE ALGUNOS DIARIOS Y REVISTAS PARA LA REUNION DE LA MAÑANA DE HOY EN EL HIPODROMO CHILE

Diarios y Revistas	1a Carrera	2.a Carrera	3.a Carrera	4.a Carrera	5.a Carrera	6.a Carrera	7.a Carrera
LA NACION	Simplicissimus Imponente Por si acaso	Villita Agua Verde Nigua	Achao Eclicse La Ratera	Anémona Artagnan Miserere	Madagascar Yacaré Najerilla	Percala Fan Fan Peña Blanca	Latria El Quince Viareggio
LOS TIEMPOS	Simplicissimus Imponente Por si acaso	Agua Verde Villita Nigua	Eclicse Achao La Ratera	Artagnan Anémona Miserere	Madagascar Yacaré Najerilla	Discutido Fan Fan Percala	El Quince Latria Viareggio
LA HUASCA	Simplicissimus Imponente Aquelarre	Villita Agua Verde Nigua	Achao La Ratera Eclicse	Anémona Filisteo Alnero	Madagascar Yacaré Ka-na-ka	Peña Blanca Fan Fan Percala	El Quince Güira Latria

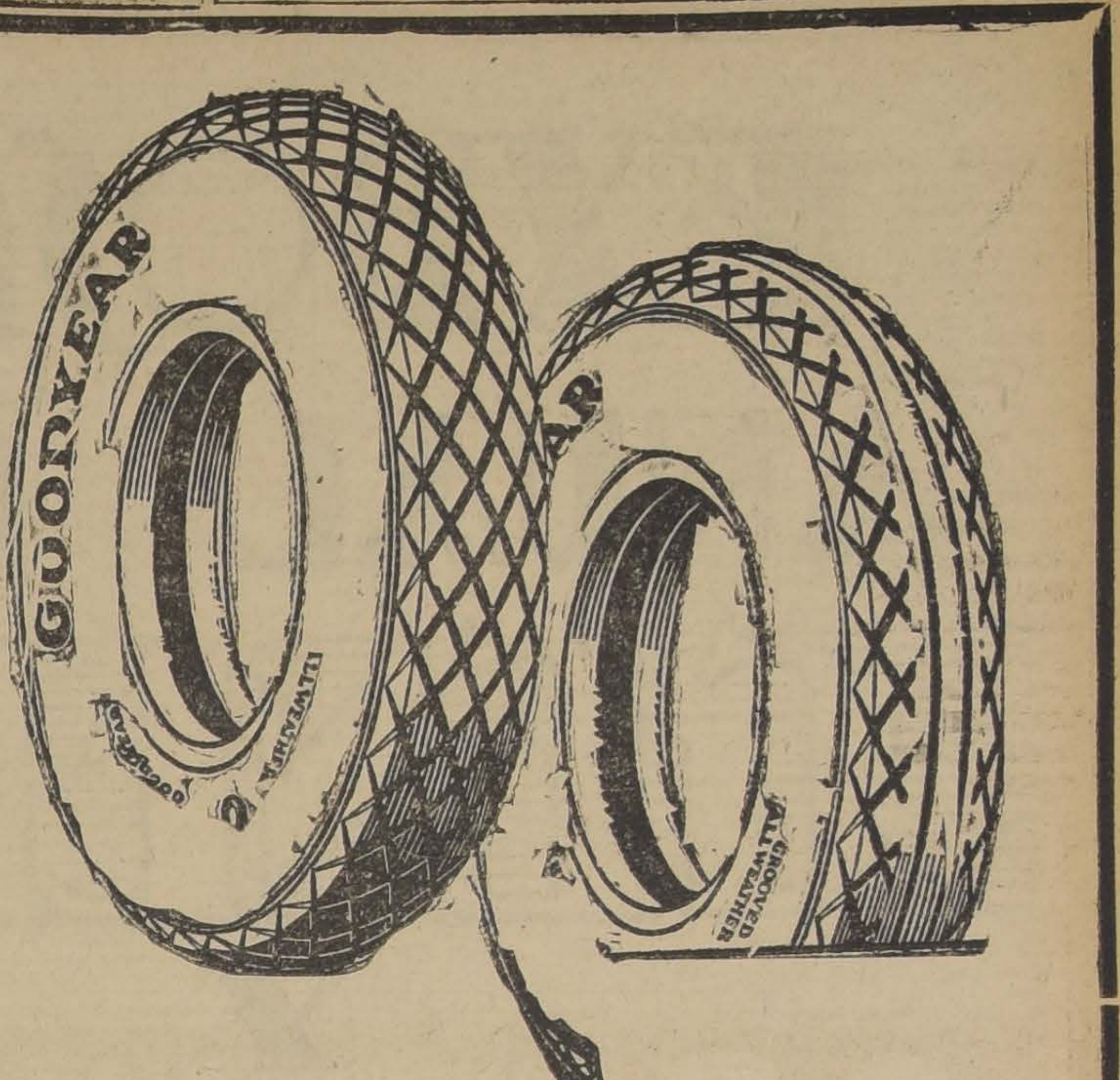

Es un hecho conocido que en el servicio actual, la Goma Balloon GOODYEAR no sólo se ha colocado al nivel de la Goma de baja presión, en resistencia y utilidad, sino que en muchas ocasiones la ha superado. ¡Y piense en la comodidad!

SUBDISTRIBUIDORES.

CARLOS ORREGO y Cía. Ltda. . . . Delicias y Gálvez
PERSICO & ZOCCOLA . . . . . Esperanza 8
PINO y BARRERA . . . . . . Bandera y Sama
PUELMA y Cía. . . . . Huérfanos 819
ALEJANDRO ROMMER . . . . Delicias 2474
NICANOR RUBIO . . . . Morandé 601
NICANOR RUBIO . . . . Vicuña Mackenna 620
ROSENQUIST y Cía. . . . . . . Delicias 1175

LA PROXIMA OCASION COMPRE

Neumáticos BALLOON

GOODYEAR

USELOS CON CAMARAS ROJAS

GOODYEAR

EXPOSICION ANUAL DE GENEROS Y ROPA BLANCA

SECCION GENEROS BLANCOS

Crea medio hilo para sábanas de una y media plaza, valor de $ 14.80 a...$ 10.80

Crea puro hilo para sábanas de una y media plaza, valor de $ 29, a. . . .$ 19.80

Crea puro hilo extra, para sábanas de una y media plaza, valor 38 pesos, a. . . ..$ 21.80

SERVILLETAS puro hilo para té, la media docena, valor de $ 15, a...$ 10.80

Servilletas puro hilo para mesa, la media docena, valor de $ 38, a. .$ 29.80

Sábanas medio hilo bordadas a mano, una y media plaza, valor de $ 75, a.$ 56.80

Sábanas de medio hilo, bordadas a mano, de una y media plaza, superior, valor de $ 79, a. . . . . . .$ 65.90

Sábanas bordadas a mano, una y media plaza, puro hilo, valor de $ 195, a. . . . . . .$ 149.00

Sábanas extra, bordadas a mano, una y media plaza, puro hilo, valor de $ 250, a. . . . .$ 156.00

FUNDAS puro hilo, bordadas a mano, valor de $ 49.80, a. . . . . . .$ 35.80

Juegos de sábanas y fundas bordadas a mano, extra, valor de $ 225, a. . ..$ 142.00

Juegos de sábanas y fundas, bordadas a a mano, puro hilo, valor de $ 350, a. . . . . . .$ 280.00

Juegos de manteles y servilletas medio hilo, para té, valor de $ 65, a. .$ 42.00

Juegos de manteles y servilletas puro hilo, para té, valor de $ 94, a. .$ 69.80

Juegos de manteles en granité medio hilo, para mesa, valor de 180 pesos, a. . . . .$ 116.00

Juegos de manteles damasco puro hilo, para mesa, valor $ 220, a . .$ 149.00

Damasco medio hilo para manteles, valor de $ 15, a. .$ 11.90

Damasco puro hilo para manteles, valor de $ 28 a....$ 27.80

Granité de hilo en colores para, manteles, valor de $ 39, a. . . . . . .$ 26.00

Gran surtido en pisos y caminos para platos y mesa, Stores. Brise, Bises, Sobrecamas en tul, Tules filet en colores para cortinas y visillos.

En la 2.a Parte

DE NUESTRA

RECLAME DE BLANCO

OFRECEMOS CON

GRANDES REBAJAS!

Todos los artículos finos de lujo en Lencería para Señoras y Novias.—Ropa de cama Mantelería

ADEMAS

Continúa la Venta de los Artículos Corrientes

SECCION ROPA BLANCA

CAMISAS de día en nansouck blanco, bordadas a mano; valor de $ 16.50, a.. .. ..$ 9.80

CALZON en nansouck blanco, bordado a mano, valor de $ 14.50, a. . .$ 8.50

CAMISAS de noche, en nansouck blanco, bordadas a mano, valor de $ 25.80, a.. .. ..$ 17.90

COMBINACION camisa-calzón en nansouck blanco, bordada a mano, valor de $ 29.50, a.. .. ..$ 14.90

COMBINACION cubre-corsé enagua en nansouck blanco, bordada a mano, valor de $ 16.50, a.. .. ..$ 9.90

CAMISAS de día en opal de color, bordado a mano, valor de $ 24.50, a..$ 14.80

CALZON en opal de color, bordado a mano, valor de $ 22.50, a.. .. .. ..$ 13.90

COMBINACION en opal de color, bordada a mano, valor de 27.50, a.. ..$ 16.50

CAMISAS de día en seda lavable, bordadas a mano, valor de $ 54, a.. ..$ 29.80

CAMISAS de día en crepé de Chine, bordadas a mano, valor de $ 69, a $ 42.—

CAMISAS de día en jersey lo más rico, bordadas a mano, valor de $ 79, a $ 49.—

CALZONES en seda lavable, bordados a mano, valor de $ 49, a.. .. ..$ 29.—

CALZONES en crepé de Chine, bordados a mano, valor de $ 68, a.. .. ..$ 49.—

CALZONES en jersey rica calidad, bordados a mano, valor de $ 59, a. .$ 29.—

COMBINACION camisa-calzón en crepé de Chine, bordada a mano, valor de $ 85, a.. .. .. ..$ 69.—

COMBINACION enagua en seda lavable, bordado a mano, valor de $ 95, a.. .. ..$ [illegible]

COMBINACION jersey muy durable, bordada a mano, valo rde $ 95, a..$ [illegible]

JUEGOS de lencería de [illegible] piezas, bordados a mano, valor de $ 55, a.. ..$ [illegible]

JUEGOS de lencería de [illegible] piezas, bordados a mano, valor de $ 65.00, a ..$ [illegible]

JUEGOS de opal color de 2 piezas, bordados a mano, valor de $ 95, a.. ..$ 75.—

JUEGOS de lencería, de 3 piezas, bordados a mano, valor de $ 69, a.. ..$ 4[illegible]

JUEGOS de lencería, de 4 piezas, bordados a mano, valor de $ 79, a.. ..$ [illegible]

JUEGOS de lencería y encaje, de 4 piezas, bordados a mao, valor de $ 95, a.. .. ..$ [illegible]

JUEGOS de lencería y encaje, de 4 piezas, bordados a mano, valor de 125 pesos, a.. .. ..$ [illegible]

JUEGOS de lencería y encaje, de 4 piezas, bordados a mano, valor de $ 150.00, a .. .. ..$ [illegible]

JUEGOS de puro hilo, de [illegible] piezas, bordados a mano, valor de $ 175, a.. .. ..$ [illegible]

JUEGOS de puro hilo, de 4 piezas, bordados a mano, valor de $ 250, a..$ [illegible]

JUEGO de seda, bordados a mano, desde .. .. ..$ [illegible]

ROPA DE GUAGUAS. LENCERIA PARA NIÑITAS. ROPA INTERIOR DE DIARIO. DELANTALES PARA EL SERVICIO DE SEÑORAS Y NIÑOS

CASA MUZARD

CONTRIBUCION DE ALCANTARILLADO Y PAVIMENTACION

En el presente mes de Julio corresponde pagar estas contribuciones en la Caja de la Dirección, Delicias 1123, que recibe estos pagos de 10 a 12 M. y de 2 a 4 P. M.

La contribución de alcantarillado corresponde al segundo semestre del presente año y la de pavimentación a todo el año.

La de pavimentación NO ES UNA NUEVA CONTRIBUCION, es la misma que siempre se ha pagado en la Tesorería Municipal y que afecta a todas las propiedades situadas en el radio de la ciudad de Santiago, fijado por Decreto N.o 2290, de 30 de Abril de 1925.

Pasado el presente mes de Julio, de acuerdo con la ley, se cobra intereses penales a contar desde el 1.o del presente.

EL DIRECTOR DEL ALCANTARILLADO Y PAVIMENTACION DE SANTIAGO

PAPEL PARA MANTEQUILLA

Mercería Santiago

COMPAÑIA 1060, entre Plaza y Bandera

ACONTECIMIENTO EXTRAORDINARIO

Radiotelefonía

The Chilian Radiophone Club, Bandera 20, avisa al público sus nuevos precios:

BATERIAS Columbia o Eveready, de 22 1/2 volts.. . . $	14.00
TUBOS RADIOTRON: WD 11, WD 12, 201 A, y U, cualquier tipo	17.00
FONOS desde	14.00
AUDION K. T. D. alemán para pilas secas	8.00
OEKONOM, la lámpara audión del día, la de mayor rendimiento y duración	20.00

Componemos y reformamos cualquier receptor a precios muy módicos.— Receptores de todos tipos con grandes facilidades de pago.— Hacemos demostración a domicilio.— Efectuamos instalaciones en provincias.— Gran realización de accesorios para radio.

Venga a consultar nuestros precios; le venderemos por lo que Ud. quiera pagar.

Remitimos a provincias, cualquier artículo con toda prontitud. No olvide que somos los únicos que depositamos confianza en el público, dándole grandes facilidades de pago.

The Chilian Radiophone Club
BANDERA N.o 20

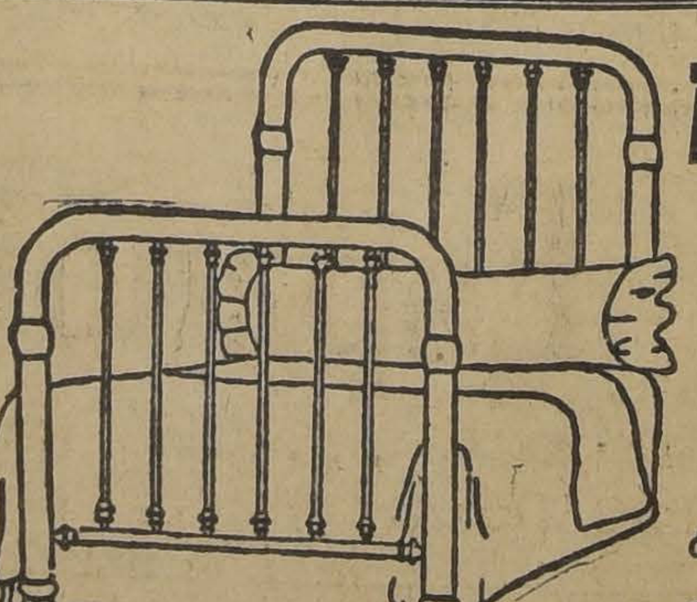

¡Catres! ¡Catres! ¡Catres!

EXCLUSIVOS

de la Compañía Industrial a precios de Fábrica los encuentra usted en

EL BAZAR Y MUEBLERIA "EL GLOBO"

SAN DIEGO, esq. EYZAGUIRRE

BOLSA DE COMERCIO

MOVIMIENTO

Durante la única rueda de ayer en el Mercado Bursátil se continuó operando en Bonos Hipotecarios de Caja y Banco Hipotecarios de Primeros el Bono más solicitado fue el 8 1|2 y en los segundos el 8-1. Los únicos títulos cotizados fueron Banco Nacional, Gas Santiago, Cerro Grande, Kelluani, Onix, y Gatico.

El valor de lo adjudicado en Bonos ascendió a 439.500 nominales.

Los precios en los títulos cotizados ayer se mostraron firmes y de alza.

SUBIERON

BONOS: Hipotecario 8-1 de 91 1|4 a 91 1|2; Mineras: Cerro Grande de 84 1|2 a 86; Gatico de 5 3|8 a 5 3|4; Tocopilla de 74 3|4 a 75.

BAJARON

BANCOS: Nacional de 70 1|2 a 70 1|4; Mineras: Kala Uyu de 4 1|2 a 4 1|4; Mafil de 17 1|2 a 17; Onix de 24 1|4 a 23 1|2.

INDUSTRIALES Y VARIOS. — Bolsa de Corredores de 95.000 a 80.000.

OPERACIONES EFECTUADAS AYER

Unica rueda

40500 Privlig. Dic. 8, 70.
262000 Caja 8 1|2, 94
59000 Caja 8 1, 94.
61000 Hip. 8-1, 91 1|4.
27000 Hip. 8-1, 91 1|2.
15 Gas, 54.

100 Banco Nacional, 70 1|4.
200 Cierro, Ag. 5, 35.
400 Cerro, Ag. 5, 36.
300 Kelluani, 4 1|4
100 Onix, Ag. 5, 24 1|4.
200 Gatico, Ag. 5, 5 3|4.

OPERACIONES EN VALPARAISO

Unica rueda

45000 Hip. Valparaíso, 83 1|4.
32000 Hip. Valparaíso, 83 1|2.
1 Bolsa de Corredores, 80.700.

Cambio

Comprador, 39.60.
Vendedor, 39.70.

CAMBIO INTERNACIONAL DURANTE LA SEMANA

Lunes: 1.a rueda, vendedor 39.70, comprador 39.60.
2.a rueda: vendedor 39.70, compra dor 39.60.
Martes: 1.a rueda, vendedor 39.70, comprador 39.60.
2.a rueda: vendedor 39.70, compra dor 39.60.
Miércoles: 1.a rueda, vendedor 39.70; comprador 39.60.
2.a rueda: vendedor 39.70, compra dor 39.60.
Jueves, 1.a rueda, vendedor 39.70, comprador 39.60.
2.a rueda: vendedor 39.70, compra dor 39.60.
Viernes: 1.a rueda, vendedor 39.70, comprador, 39.60.
2.a rueda: vendedor 39.70, compra dor 39.60.
Sábado, 1.a rueda, vendedor 39.70, comprador, 39.60.

ESTAÑO DURANTE LA SEMANA

Lunes: 277.5.0 al contado; 277.0.0 a plazo.
Martes: 278.2.0 al contado; 277.17.6 a plazo.
Miércoles: 280.10.0. al contado; 280.0.0 a plazo.
Jueves: 280.5.0 al contado, 280.0.0. a plazo.
Viernes: 280.10.0. al contado; 280.0.0. a plazo.

El Viernes de la semana pasada cerró a 277.10.0 al contado y a plazo a 277.10.0 por consiguiente subió al contado 3.0.0 y a plazo 3.10.0.

COBRE STANDARD DURANTE LA SEMANA PASADA

Lunes: 57.17.6 al contado; 58.12.6 a plazo.
Martes: 57.17.6 al contado; 58.12.6 a plazo.
Miércoles: 58.5.0. al contado, 59.0.0 a plazo.
Jueves: 58.5.0 al contado; 59.2.6 a plazo.
Viernes: 58.0.0 al contado; 58.15.0 a plazo.

El Viernes de la semana pasada cerró a 57.7.6 al contado y 58.5.0 a plazo por consiguiente subió al contado 0.2.6 y a plazo 0.10.0.

PLATA DURANTE LA SEMANA PASADA

Lunes: 30 1|16.
Martes: 30.
Miércoles: 30.
Jueves: 30 1|8.
Viernes: 30.

El Viernes de la semana pasada cerró a 30 3|16 por consiguiente baja 3|16.

uypfll etao etaoin in naonaonaonn

PRECIOS DE COMPRADOR O VENDEDOR AL TERMINAR LAS RUEDAS

	COMPRADOR Cantidad	VENDEDOR Precio		COMPRADOR Cantidad	VENDEDOR Precio
CIERRE A LAS 12 M.			Tocopilla Trans, Agto. 5	75	
Cambio.	89.60	89.70	Morococala, Agto. 5...	38 1/4	
Carolina, Agosto 5. . .	9 3/4		Colquiri, Agosto 5...	5 3/4	
Máfil Trans., Agosto.5	17		Onix, Trans, Agto. 5..	23 1/2	
			Gatico, Agosto 5. . .		6 3/4

CAMBIO

TIPO DE VENDEDOR

COMERCIAL . . . . . $ 29.70
1 PESO PAPEL, VALE 6 1|32
LIBRAS EN ORO AME.
RICANO. 486

BANCO DE LONDRES Y AMERICA DEL SUD LTDO.

Cambio sobre el Exterior

PLAZA	90 D. V.	Vista
Londres . .	39.80	40.30
París. . .	20	20 1/4
Amberes. .	19 7/8	20 1/8
New York .		8.26 1/4
España. .		1.31
Italia.. . .		28.10
Brasil. . .		40.30
Uruguay. .		8.50
Argentina .		3.33 1/2
Holanda. .		3.32 1/2
Suiza . . .		1.60 1/4
Siria. . .		40 30
Portugal. .		40 30
Panamá . .		40.30
Perú . . .		40.30

REVISTA COMERCIAL EN PRODUCTOS Y FRUTOS DEL PAIS DE VALPARAISO

(ESPECIAL PARA "LA NACION" DE SANTIAGO)

Firme y sostenido se ha mostrado el mercado durante la última semana comercial quedando los productos de exportación en general con sus precios bastante mejorados y continuando el interés en adquirir las partidas que se ofrecen en venta.

Los embarques han estado correspondiendo a esta actividad y aprovecharemos de indicar al pie de la presente revista las partidas que han salido por los distintos puertos al extranjero.

PRECIOS POR LOS CIEN KILOS CON SACO

Arvejas.—Demanda han tenido estas arvejitas por clase nueva y pasada cosecha manteniéndose sus cotizaciones bastante sostenidas sobre una base de $ 48 los 100 kilos con saco puesto a bordo puertos de embarques.

Avena. — Siempre sostenida cotizando la forrajera alrededor de $ 23.50 los 100 kilos con saco puesto a bordo.

Afrecho y afrechillo.—Debe continuar con sus cotizaciones fluctuando alrededor de $ 15 los 100 kilos con saco puesto a bordo uno con otro.

Cebada.—Siempre firme sostenida y solicitada, quedando los precios por clase cervecera de exportación firmes alrededor de $ 28 en puertos de embarques. Los embarques al extranjero han sido muy regulares, de importancia como se observa a continuación.

Cera. — Siempre solicitada, lástima que las existencias están muy reducidas. Cotizó a $ 10 los 100 kilos netos en puertos.

FREJOLES. — Los de color se mantienen más o menos en sus cotizaciones, no así los blancos los cuales continúan relativamente firjos por falta de demanda activa del exterior. Cotizó:

Frejoles de color en puertos, $ 105.
Frejoles trigulitos, en puertos, $ 70
Frejoles coscorrones, en puertos, $ 100.
Frejoles pallares, en puertos, $ 85
Frejoles araucanos, en puertos, $ 95.

Harinas.—Sostenidos en sus precios, los cuales fluctúan alrededor de $ 35 quintal en playa Valparaíso.

Lentejas.—Interesado el mercado en hacer adquisiciones manteniéndose sus precios a $ 72, en puertos de embarques por clase listas. Los tenedores están pidiendo alrededor de $ 68 en línea con saco.

Lanas. — Siempre flojas, cotizándose la lana de esquila alrededor de $ 330 los 100 kilos y la de curtiembre alrededor de $ 250, sin interés.

Miel de abejas.—Ha reaccionado regularmente quedando el mercado firme y sostenido a precio de $ 115 los 100 kilos netos en puertos de embarques.

Maíz.—Transacciones en líneas, a $ 30 por clase amarillo, sano y seco.

Nueces. — Bastante sostenidas en sus cotizaciones, cotizándose éstas a $ 170 los 100 kilos con saco, 10 por ciento máximo de malas.

Papas.—Se cotiza en Barón hoy día alrededor de $ 25 saco. Los precios varían según la entrada que tenga diariamente.

Pasto.—No varía en sus precios quedando éstos siempre abatidos alrededor de 8 centavos kilo en procedencia.

Pasas. — También abatidas, cotizándose a $ 88 bulto de 5 cajones, puesto a bordo Valparaíso conteniendo 68 libras neto, por las de Elqui. En cuanto a las pasas de Huasco, sus precios no son inferiores de $ 130 el quintal español neto puesto a bordo Huasco. Se entiende que estos precios corresponden a la nueva cosecha.

Quillay. — Ha tenido una fuerte reacción subiendo los precios apreciablemente, lo cual nos permite cotizarlo a $ 95 los 100 kilos enfardado en puertos de embarques.

Semillas.—No han tenido ninguna reacción. Los precios muy abatidos y como sigue:

Semilla de curagüilla $ 22 nominal los 100 kilos en Barón.
Semilla de cáñamo, $ 45 nominal los 100 kilos en Barón.
Semilla de alfalfa, $ 280 nominal los 100 kilos en Barón.

Trigo blanco.—Los tenedores de trigo blanco en Chile están manteniendo siempre sus precios muy firmes, deseando obtener alrededor de $ 52 los 100 kilos con saco puesto a bordo puertos de embarques por trigo de zonas, buena clase, parejos. Los trigos revueltos con colorados, como son los de frontera, los precios son indudablemente inferiores. El mercado de exportación no ha podido de ningún modo alcanzar a estos límites, y aún algunas firmas, con motivo de los precios tan subidos, han realizado adquisiciones de trigo en el extranjero, y se espera que muy pronto lleguen algunos cargamentos a puertos chilenos.

EXPORTACIONES

EMBARQUES EFECTUADOS POR VALPARAISO, 28-30 JUNIO 1926

Cebollas.—165 jabas por el "Maipo" a Callao.

Cebada.—7,807 sacos por el "Bennekom" a Ipswich.

Cebada.—7,807 sacos por el "Saint Joseph" a Amberes.

EMBARQUES EFECTUADOS POR TALCAHUANO, 20-30 JUNIO 1926

Avena.—2,035 sacos por el "Saint Joseph" a Amberes.
33,929 sacos por el "Ansgir" a Londres.
7,169 sacos por el "Ansgir" a Amberes.
432 sacos por el "Oreoma" a Liverpool.

Afrechillo.—951 sacos por el "Ansgir" a Hamburgo.

Lentejas.—1,014 sacos por el "Saint Joseph" a El Havre.
200 sacos por el "Saint Joseph" a San Francisco.
125 sacos por el "Ansgir" a Hamburgo.

Quillay.—140 fardos por el "Ansgir" a Hamburgo.

EMBARQUES EFECTUADOS POR SAN ANTONIO, 15-30 JUNIO 1926

Cebada.—2,182 sacos por el "Kellerwald" a Amberes.
2,680 sacos por el "Ansgir" a Londres.
32,599 sacos por el "Bennekon" a Ipswich.
637 sacos por el "Alrich" a Amberes.
638 sacos por el "Alrich" a Hamburgo.
4,512 sacos por el "Saint Joseph" a Amberes.

Frejoles.—286 sacos por el "Hudson" a Callao.
5,326 sacos por el "Cordelia" a Buenos Aires.
620 sacos por el "Cordelia", a Rosario.
555 sacos por el "Cordelia" a Montevideo.

Lana.—50 fardos por el "Hudson' a Dunkerque.

Maíz.—375 sacos por el "Saint Joseph" a Callao.

Miel de abejas.—375 barriles por el "Ansgir" a Bremen.

Nueces.—748 sacos por el "Cordelia" a Buenos Aires.
400 sacos por el "Cordelia" a Rosario.

EMBARQUES EFECTUADOS POR VALDIVIA, 1.o-30 JUNIO 1926

Afrecho.—1,669 sacos por el "Targis" a Hamburgo.
464 sacos por el "Targis" a Hamburgo.

Afrechillo. — 1,502 sacos por el "Amasis" a Hamburgo.
1,430 sacos por el "Amasis" a Hamburgo.

Afrecho.—7,548 sacos por el "Brasilia" a Hamburgo.
2,223 sacos por el "Amasis" a Hamburgo.

Avena.—11,930 sacos por el "Targis" a Londres.
13,449 sacos por el "Targis" a Londres.
1,452 sacos pro el "Targis" a Amberes.
280 sacos por el "Gaasterland" a Rosario.
1,430 sacos por el "Gaasterland" a Rosario.
377 sacos por el "Gaasterland" a Rosario.
691 sacos por el "Palm Branch" a Londres.
10,230 sacos por el "Amasis" a Londres.
298 sacos por el "Amasis" al Callao.
250 sacos por el "Amasis" a Mollendo.
647 sacos por el "Amasis" a Amberes.
2,643 sacos por el "Amasis" a Hamburgo.

Arvejas.—1,671 sacos por el "Gaasterland" a Buenos Aires.
715 sacos por el "Gaasterland" a Rosario.

Durmientes.—8,300 por el "Lorga" a Chimbote.
2,000 por el "Amasis" a Pisco.

Maderas.—4,696 por el "Gaasterland" a Buenos Aires.
3,082 por el "Gaasterland" a Montevideo.
62,010 por el "Gaasterland" a Buenos Aires.
51,522 por el "Gaasterland" a Buenos Aires.
1,200 por el "Palm Branch" a Bolivia, vía Arica.

Trigo.—3,820 sacos por el "Hudson" a Callao.

Valparaíso, Julio 16 de 1926.

AGUSTIN GAZITUA.
JORGE GAZITUA.
Casilla N.o 291.— Oficina: Blanco N.o 944.—Teléfono Inglés N.o 3950. —Valparaíso

REVISTA DE PRODUCTOS DEL PAIS

"CENTRO DE CORREDORES DE PRODUCTOS"

Versión oficial de las operaciones registradas durante la semana del 12 al 17 de Julio de 1926.

DIA 12

Precio trigo libre los 100 kilos sin saco $ 53. — Providencia

300 qq. trigo Parral, con saco, a 56 pesos, Santiago Bodega.
1,000 sacos cebada país 100 kilos, con saco, a 28 pesos, Barrancas.
125 sacos maíz amarillo 100 kilos, con saco, a 31 pesos, Marruecos.
150 quintales métricos frejoles burritos, 100 kilos, con saco, a 150 pesos, Alameda pago 60 de.

Precio trigo libre los 100 kilos sin saco, $ 53 — Providencia

DIA 14

2,500 qq. trigo blanco, sin saco, a $ 54.50, Providencia.
1,800 sacos cebada país, con saco, a 30 pesos, Barrancas.
400 qq. frejoles caballeros, con saco, a 72 pesos, San Francisco.

Precio trigo libre los 100 kilos sin saco, $ 54. Providencia

DIa 15

Precio trigo libre los 100 kilos, sin saco, $ 54. Providencia

DIa 16

2,000 qq. cebada inglesa, según muestra, con saco, a 33 pesos, Malloco.
1,000 qq. cebada inglesa, según muestra, a 33 pesos, Barrancas.
300 qq. maíz colorado, con saco, a 31 pesos, Paine.
500 qq. pasto 2.o corte, los 100 kilos, con saco, a 9 pesos, Maipú.
500 qq. papas amarillas, 80 kilos, con saco, a 22 pesos, Viluco.
Precio trigo libre los 100 kilos, sin saco, $ 54, Providencia.

PRECIOS DE LAS CARNES POR KILO

Ayer se fijó el siguiente precio para la venta de hoy:

Carne de buey, 1.a	3.05	y	3.10
Id. de 2.a..	1.80	y	3.00
Id. de 3.a..	1.40	y	1.80
Carne de novillo, 1.a	3.05	y	3.10
Id. de 2.a..	1.80	y	3.00
Id. de 3.a..	1.40	y	1.80
Carne de vaca, 1.a	2.05	y	2.15
Id. de 2.a..	1.80	y	3.00
Id. de 3.a..	1.40	y	1.80
Carne de cordero, 1.a	3.30	y	3.30
Id. de 2.a	2.80	y	3.00
Id. de 3.a	2.20	y	2.60
Carne de oveja, 1.a	2.80	y	3.30
Id. de 2.a	2.20	y	2.40
Id. de 3.a..	1.60	y	2.00
Carne de cerdo, 1.a	2.40	y	2.50
Id. de 2.a..	2.10	y	2.30
Id. de 3.a..	1.60	y	2.00
Grasa en rama 1.50	1.60	y	1.70
Sebo de ovejuno. .	1.30		
Cuero buey, grande	1.20		
Cuero de novillo. . .	1.50		
Cuero de vaca. . . .	1.50		
Cuero de ternero..	3.00		
Cuero de ovejuno. .	70.00	y	90.00

MATADERO PUBLICO

Los corrales de este establecimiento encerraron ayer el siguiente ganado para la venta de hoy:

Ganado mayor		Ganado menor	
Bueyes . . .	44	Corderos. . .	88
Novillos. . .	57	Cerdos . . .	107
Vacas. . . .	143	Cabros. . . .	11
Q. vivos. . .	2	Terneros . .	9
Id. en vara .	44		
Total. . . .	290	Total. . . .	215

TRIBUNALES DE JUSTICIA

MOVIMIENTO HABIDO EN 17 DE JULIO DE 1926

CORTE SUPREMA

Cuenta general

Continuó la 2 del Miércoles, Griselda Segues de Gallardo con Calixto Gallardo y otros pendiente.

Las demás no vistas.

Alegaron: Don Huberto Salgado, por el recurso y don Juan E. Montero, contra el recurso y quedó pendiente.

Fallada en cuenta:

Recurso de queja de Santiago Webb y otros, sin lugar.

Recurso de queja de Julián Le Montero, sin lugar.

Desestimiento:

Caja Nacional de Ahorros contra Teófano Montenegro C., fondo.

CORTE DE APELACIONES

Primera sala

Relator señor González Campos

Agregada contra Otilio Muñoz Figueroa, confirmada.

1. Sumario tentativa de suicidio Ema Blanco, aprobada.
2. Contra Manuel Sánchez y otra, aprobada.
3. Contra Francisco Vallespir y otro, aprobada.
4. Contra Rafael Abrigo G. y otros, en trámite.
5. Contra Carlos Céspedes, aprobada.
6. Contra Pedro Duque y otra, aprobada.
7. Contra Luis Suárez E., aprobada.
8. Contra Gregorio Carrera Valenzuela, aprobada.
9. Contra Luis Medina, aprobada.
10. Contra Ulises Navarrete, suspende efectos.
11. Contra Eduardo Bober Carvajal, aprobada.
12. Contra Andrés Gallardo, aprobada.
13. Contra Pablo Nieto Silva, aprobada.
14. Contra Angel Carrasco, aprobada.
15. Contra Quiterio Castillo, aprobada.
16. Contra Manuel Castro, aprobada.
17. Contra Luis Sánchez, fallada.
18. Contra Alfredo Ramírez y otros suspendida.

Falladas en cuenta:

Jesús Donoso contra Fabio Bahamondes, desierta apelación.

Damián Escobar contra Estanislao Pozo, desierta apelación.

Domingo Cabrera con Rosa Merino de Correra, confirmada (Menor cuantía).

Alegatos: No hubo.

Segunda sala

Relator, señor Videla

1. Contra S. Dasme. Terminado relación y pendientes los alegatos.
2. Sumario por muerte de S. Reyes aprobada.
3. Contra S. Díaz, aprobada.
4. Contra I. López, aprobada.
5. Contra R. Caroca, aprobada.
6. Contra J. C. Pozo, trámite.
8. Contra A. Carrasco, confirmada.
9. Contra N. Norambuena, revocada.
10. Contra M. Figueroa, inválida de oficio.
11. A. Miranda contra V. Bravo, confirmada.
12. Contra S. Aldunate, mal apercibida.

No vistas las demás.

Agregada:

Contra R. Moscoso y otros revocada.

G. Cid con M. Jara, confirmación con declaración.

Alegaron:

En la 1 don Washington Bannes con don Darwin Rossel.

En la 8 don Jorge Wilson, confirmando.

En la 9, don Jorge Wilson, revocando.

En la 11, don Pedro Gálvez, confirmando.

1 y 2, pendientes, Mercedes Humeres de Guzmán con Alfredo Cerda pendiente.

Alegaron:

Don Héctor Claro con don José Miguel Pizarro, en la 1 y 2, y quedaron pendientes.

De la tabla:

4. Francisco Castelu contra José Chazal, aprobada.
5. Contra Juan Madrid y Avelino Madrid, aprobada.
7. Contra Abdón Vásquez, en trámite.
8. Contra Luis Daza O. y otro, confirmada con declaración.
10. Francisco Félix contra César Motta, confirmada.

Alegaron:

Don Ernesto Peña, con don José Arce, en la 8.a.

Don Misael Pradenas, revocando en la 10.a

Cuarta sala

Relator señor Silva. Oficial señor Rubio

1. Dirección General del Trabajo con A. Moreno, revocada con declaración.
2. Dirección General del Trabajo con Nuege y Ribas, revocada con declaración.
5. R. Romo con B. Undurraga, conced. deserción.
6. J. Fulle Recurso de hecho desechada.
8. A. Santander con M. Peralta, trámite.

No vistas las demás.

Del acuerdo:

Menor cuantía A. Venturello con J. Donoso sin lugar a casación.

Alegaron:

En la 1 y 2 don Tomás Rodríguez revocando.

En la 5 don C. Montecinos por la deserción.

En la 6 don Ambrosio Rodríguez con don Roberto Allende.

SOCIEDADES ANONIMAS

BANCO DE CHILE

En virtud de lo dispuesto en el Artículo 46 de los Estatutos, se cita a los Señores Accionistas a Junta General Ordinaria para el Lunes 19 del presente mes, a las 3 P. M.

Santiago, 8 de Julio de 1926.

ALBERTO GONZALEZ E.
Presidente.

19—J.

BANCO DE CHILE

Para los efectos del artículo 52 de los Estatutos, el Registro de Transferencias de Acciones permanecerá cerrado desde el 8 hasta el 19 inclusive del presente mes.

Santiago, 8 de Julio de 1926.

ARTURO PHILLIPS S.
Director-Gerente.

19—J.

BANCO ESPANOL, CHILE

DESDE HOY QUEDAN A DISPOSICION DEL PUBLICO LAS OFICINAS DE IQUIQUE Y LOS ANDES

Santiago, 15 de Julio de 1926.

EL GERENTE.

22-Jl.

BANCO NACIONAL

En conformidad a lo dispuesto en los artículos 37 y 38 de los Estatutos, se cita a Junta General Ordinaria de Accionistas para el Lunes 19 del corriente mes, a las 4.30 P. M., en la Oficina del Banco.

Santiago, 9 de Julio de 1926.

V. BLANCO.
Presidente.

BANCO NACIONAL

Para los efectos del artículo 43 de los Estatutos, el Registro de Transferencias de Acciones estará cerrado desde el 9 hasta el 19 del actual, inclusives.

Santiago, 9 de Julio de 1926.

ABEL GOMEZ.
Director-Gerente.

19—J.

COMPAÑIA De refinería de Azúcar de Viña del Mar

DIVIDENDO N.o 107

Por acuerdo del Directorio, se pagará desde el Sábado 31 del presente mes, a los señores "Accionistas" por el Banco de Chile, en Valparaíso, Santiago y provincias, un dividendo final de $ 0.75 m|c. por acción, correspondiente al primer Semestre de 1926.

El Registro de las acciones permanecerá cerrado desde el Lunes 19 hasta el Sábado 31 del presente mes, ambas fechas inclusive.

Valparaíso, Julio 15 de 1926

O Carvallo

Agt.-5

Compañía de Consumidores de Gas de Santiago

En virtud de lo dispuesto en el artículo 30 de los Estatutos, cítase a los señores accionistas a junta general ordinaria para el Viernes 30 del presente, a las 3 P. M., a fin de someter a su aprobación la Memoria y Balance correspondiente al primer semestre de 1926.

La reunión tendrá lugar en las oficinas de la Compañía, Santo Domingo 1061.

Santiago, Julio 16 de 1926.

CARLOS CARVALLO AGUIRRE.
Vice-presidente.

20—J

Banco Español Chile

Ponemos en conocimiento del público, que a contar desde el Lunes 19 del corriente, quedan a su disposición las Sucursales del Banco, establecidas en San Felipe y Chillán.

EL GERENTE.

EL CONCURSO DE CONTADORES DE LA RENTA

ABIERTO en la Dirección de Impuestos Internos, se llevará a efecto en la **SEGUNDA QUINCENA DEL MES DE AGOSTO PROXIMO.**

Una preparación especial sobre Contabilidad Legal, Impuestos y demás conocimientos necesarios podrá usted obtener en el

"SEGUNDO CURSO DE CONTABILIDAD JURIDICA"

que dictará el CONTADOR DE LA RENTA, Ernesto Labra M., en el Colegio de los Padres Agustinos, Estado 173, Santiago.

Las clases se iniciarán el Jueves 22 del presente. Matrícula abierta desde hoy.

EN ESTADO 173, SECRETARIA DEL COLEGIO, DE 11 A 12 M. Y DE 3 A 7 P. M.

AMALIE SIEGEL

MONJITAS 827

Avisa a su distinguida clientela que se vende toda su existencia de mercaderías a

PRECIO DE COSTO

POR CONCLUSION DE NEGOCIO

HAY: Hilos lavables en siete diferentes clases. Seda filoflor y Seda artificial en varias clases. Géneros de hilo para obras de mano de diferentes clases y anchos. Cordones, flecos, Hilo de oro y plata, etc., y por cada compra de $ 50, se regala 1 madejón de seda artificial.

Abierto solamente en la mañana, de 8 3|4 a 1

Banco Español - Chile

CAPITAL SUSCRITO . . . . . $ 36.000,000.00
CAPITAL PAGADO 18.000,000.00

Dirección telegráfica: "ESPABANCO"

Oficinas principales: SANTIAGO y VALPARAISO

Operaciones bancarias de todas clases. – Giros de Letras sobre el interior y sobre sus corresponsales del exterior. – Cuentas corrientes. – Depósitos a plazo, en moneda nacional o extranjera, con intereses convencionales.

6—Ag.

Registradora "St. Louis" De bajo precio

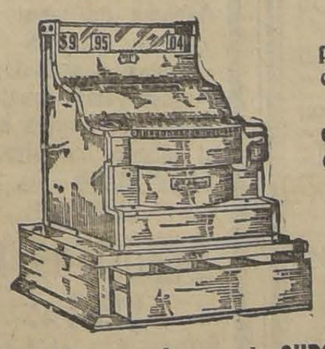

La Registradora "St. Louis" es construida sobre un principio mecánico enteramente nuevo, que elimina los complicados mecanismos del pasado.

Sin compromiso de compra demostramos gustosos que la "St. Louis" es la REGISTRADORA que debe usted comprar.

NOMBRE . . . . . .
DIRECCION . . . . . .
NEGOCIO . . . . . .
NUMERO DE EMPLEADOS . . . . . .
SISTEMA EN USO . . . . . .

Recorte y envíenos este CUPON A AGUSTINAS 1074.— CASILLA 3757.—SANTIAGO

FOLSCH & Cía.

VALPARAISO — SANTIAGO — TEMUCO.

APROVECHEN EL BUEN TIEMPO

PARA COMPRARSE UN BUEN

IMPERMEABLE

A SU GUSTO, EN LA ANTIGUA

CASA INDUSTRIAL DE CHILE

LOS HAY DESDE 40 PESOS

IMPERMEABLES de lana y seda forma cruzada, desde	$	110
IMPERMEABLES en tela doble, forro escocés	$	96
RICO IMPERMEABLE de Gabardina de lana, doble a	$	165
IMPERMEABLES de seda para señoras, desde	$	100
EN CAPITAS para colegiales hay desde	$	12

En Sección Sastrería

ABRIGOS en rico paño, buen forro, hechura INMEJORABLE, desde ... $ 100

EN GUARDA-POLVOS DE BUEN BRIN DESDE $ 9.80

EN TRAJECITOS PARA NIÑOS, NO HAY QUIEN VENDA TAN BARATO

Delicias 2456

EDIFICIO DE 2 PISOS

Distribuidores generales:
L. M. FIGARI & CIA.— ROSAS 1023

PARALYMPHINE

Yodo orgánico asimilable en su medio natural al "ALGA MARINA" asociado al hierro, manganeso y Fosfato de Cal.
Tratamiento racional del:
LINFATISMO, ANÉMIA, TUBERCULOSIS, GANGLIONAR, DEBILIDAD
RECONSTITUYENTE GENERAL
Unicos concesionarios para Chile: Victor CORRY et Cia, Monjitas 739, Santiago.

Base: Yodo tanino (Alga Marina), Extracto Fuci Manganeso y Fosfato de cal. (M. R.)

La Casa Liquidadora

SAN DIEGO 626

REGALA EN ESTA SEMANA LOS SIGUIENTES ARTICULOS:

SALDO cotí damasco muy buena clase, el metro a	$	6.00
SALDO caki en color, $ 4 el metro, a	$	3.00
SALDO tocuyo para sábanas, lo mejor que se fabrica, ancho 160 y 180, el metro 5 pesos y	$	5.50
SALDO sarga de pura lana colores azul, negra y café, el metro	$	7.00
SALDO tocuyo ancho y lavado, el metro a $ 1.40 y	$	1.90
LIENZOS, el metro a 1, 1.30, 1.50, 1.80, 2 pesos y	$	2.20
SALDO moletón estilo ratiné, el metro a	$	4.00
SALDO colchas de piqué en colores, tamaño 2 por 2.40, regalamos cada una a	$	28.00
SALDO frazadas con algunas manchas, su valor $ 14, realizamos cada una a	$	10.50
SALDO toallas tejido granité, cada una a $1.40 y	$	1.60
SALDO pañuelos de punto color rosa, celeste y blanco, cada uno a	$	15.90

SABANAS, FUNDAS, CORSEES, PAÑUELOS, COLCHAS Y FRAZADAS, REALIZAMOS A PRECIO DE FABRICA

Tenga usted siempre muy presente que la verdadera

Casa Liquidadora

está en San Diego 626, y es la Tienda que vende más barato

DESPUES — DE LA — LLUVIA VIENEN — LOS — GRANDES FRIOS

¡¡Abríguese usted bien!!

LA FABRICA DE TEJIDOS "THE JERSEY" LE OFRECE DURANTE LA PRESENTE SEMANA GRANDES BARATURAS

Chalecos de lana con seda a cuadritos, artículo de gran moda para señoras. Valían $ 60, rebajados a...	$ 45.00
Casacas de lana, tejido grueso, bolsillos. Valían $ 48, rebajadas a	$ 38.00
Paletóes de lana, gran surtido en modelos desde	$ 40.00
Sweaters de lana para caballeros, a cuadritos y con dibujos. Valían $ 60, rebajados a...	$ 45.00
Chalecos de lana para caballeros, tejido grueso y de fantasía, sólo a	$ 40.00

ARTICULOS PARA NIÑOS

Abriguito de lana, tejido de fantasía, inmenso surtido desde	$ 20.00
Ternitos de lana, punto grueso y fino, desde...	$ 25.00
Mamelucos de lana en todos los colores desde	$ 15.00
Medias sports en en todos los números, desde	$ 6.00
Guantes de lana desde	$ 3.50

Todos los artículos los mantendremos rebajados desde hoy Jueves hasta el Sábado, inclusive.
21 DE MAYO ESQ. STO. DOMINGO

DEPOSITOS DE VENTA:

Delicias 909, al llegar a Estado; Agustinas 979; San Diego 156 (Fábrica), Condell 286 (Valparaíso)

A. M. ROBERT

ESTADO 67

ULTIMA SEMANA — DE LA —

GRAN REALIZACION

ABRIGOS DE LANA Y DE SEDA CON PIELES, DESDE..... $ 95

SOMBREROS MODELOS, DESDE ..... $ 30

VESTIDOS MODELOS DE TARDE Y DE NOCHE, DESDE..... $ 200.00

GUANTES, CARTERAS, COLLARES, ETC., ETC.

MECANICA DE PRECISION

ESTAMPAS, CORTADORES Y MATRICES Y TODO TRABAJO DE ESTAMPADO EN METALES
Contamos con maquinaria moderna completa en el ramo, y personal muy competente.
Presupuestos rápidos. Precios fuera de competencia
GUZMAN Hnos.
BASCUÑAN 527 CASILLA 7541

VIÑA EDWARDS

PRECIOS DE LOS VINOS PUESTOS A DOMICILIO:

	Chuico	Litro	Por partidas de 30 litros
Corriente	12.00	$ 0.70	$ 0.60
Chacolí	10.50	0.60	0.55
Especial	14.00	0.80	0.70
Pinot	19.35	1.10	0.90
Blanco	21.00	1.20	1.00

ORDENES A
ALFREDO GABARROCHE
Correo N.o 10, Tel. 47 Ñuñoa, Av. Pedro de Valdivia N.o 3000

Motores Eléctricos

15 CABALLOS Y CHICOS, OCASION VENDO. INSTALACIONES ELECTRICAS

CASA BOSCH

SAN DIEGO 288

SANTIAGO
FLEXLUME
CARR HAYNES & CIA.
AGUSTINAS 1041

UN AVISO LUMINOSO CON LETRAS FLEXLUME

Es hoy la mejor reclam[o] Ordénenos la construcción [de] uno para su almacén. El éxito [ob]tenido acredita la bondad de [...]

AVISOS LUMINOSOS CON [LE]TRAS FLEXLUME

Especialistas en la fabrica[ción] de estos letreros.

Carr Haynes y C[ia.]

Agustinas 1041 — Casi[lla ...]
Talleres: Providencia [...]
SANTIAGO

Casa Patri

EN SU NUEVO LOCAL
ROSAS 1123
AL LLEGAR A BANDERA

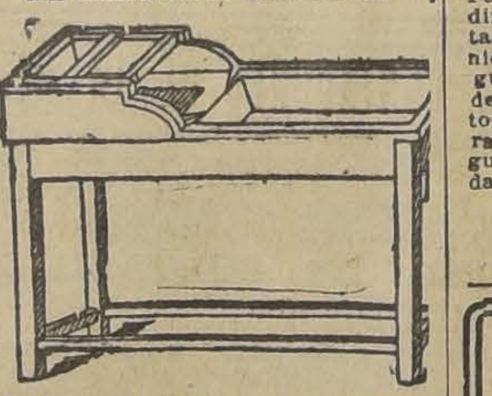

Lavaplatos, desde	$ 25.00
Botaguas	7.00
Cocinas económicas	175.00
Botellas para agua caliente	4.00
Botellas vidrio	2.20
Floreros decorados	1.50
Baños corrientes	60.00
Tarros basureros	7.50

ROSAS 1123
ENTRE BANDERA Y CAPUCHINAS
Se hacen trabajos concernientes al ramo.

FABRICA MUEBLES MIMBRE

Esta Fábrica vende los legítimos amoblados estilo Morris, Lámparas, carritos llevar té, Escritorios señoras, Cunas, catres - cunas, coches - cuna, Paragüeros, jardineras, pedestales, Chiffonier para ropa guaguas, bandejas, canastos Moisés para ropa guagua. Divanes Chestones, gran variedad de estilos última novedad.
JOSE BRAVO
SAN DIEGO 37

A OSCURAS?

No espere que esto le suceda, debido al mal tiempo. Compre hoy mismo su lámpara a carburo.

$ 4.50 y $ 18 de bronce.

Lámparas Mineras, irrompibles, $ 18.
Generadores de acetileno de 5 a 100 luces, desde $ 25.
DESPACHO A PROVINCIA
José E. Fortuño
SANITARIO - ACETILENO
AHUMADA 147.

FABRICACION DE CAJONES

Y JABAS PARA FRUTAS
Tenemos para entrega inmediata Cajones Vineros y Litreros.
"LA REPUBLICA"
BARRACA Y FABRICA
DOMEYKO 2354—TELEFONO
N.o 182, PARQUE

LUTOS

El mejor surtido lo encontrará usted en el
MANTO ELEGANTE
PASAJE MATTE 28
Gran variedad en echarpes, tocas y sombreros de crep-georgette.

DEFUNCION

Habiendo dejado de existir nuestro querido e inolvidable hijo y hermano,
Enrique Aldunate del Canto
rogamos a nuestros amigos se sirvan acompañar sus restos al Cementerio General, el Lunes 19, a las 10 A. M.
El cortejo partirá desde su casa habitación, Toro Mazotte N.o 4.
Servicio que agradecerá eternamente.
LA FAMILIA.

POMPAS FUNE[BRES]
EMPRESA ZE[...]
ESTADO 17 DELIC[IAS ...]
TEL. 4275 TEL. [...]
ATIENDE DIA Y NO[CHE]

EXPRESION DE GRA[CIAS]

Damos los más infinitos agradecimientos a todas las personas que se dignaron acompañar al Cementerio, los restos de nuestra [...] hermana
Lidia
especialmente a los miembros de la Sociedad Asistentes de los Ferrocarriles del Estado.
ROGELIO, GREGORIO Y [...] GAJARDO L.

DEFUNCION

Società di Mutuo Soccorso Italia

Compiamo il triste dovere di anunciare ai Signori Soci il decesso del Sig.
Virgilio Ghiringhelli
avenuto Venerdi alle ore 5 P. M.
Il corteo moverá dalla strada Sotomayor N.o 20, domenica alle ore 10 A. M.
Si raccomanda di assistere ai suoi funerali.
IL CONSIGLIO.

DEFUNCION

Andax Club Sp[ortivo] Italiano

Compiamo il [triste] dovere di parte[cipare] ai Signori soci [la] perdita del [...] consocio Signor
Virginio Ghiringhelli
I funerali si verificheranno Domenica 18, alle ore 11 A. M. partendo dalla via Sotomayor N.o 20. Raccomandasi [...] mente l'assistenza.
IL CONSIGLIO

DEFUNCION

Ha fallecido la señora
Victoria Jaraquemada de García Huidobro
Sus restos serán conducidos al Cementerio Católico, hoy Domingo, a las 4 P. M.
LA FAMILIA.

DEFUNCION

Habiendo de[jado de] existir nuestro [...] hijo,
Humberto [...]
rogamos a nuestros [ami]gos y relaciones acompañar [sus res]tos al Cementerio General [...] 4 P. M.
El cortejo partirá de [...]
FERMIN BORQUEZ Y [...]

Cooperativa de edificaciones y Consumos de Obreros y Empleados de Imprenta

En vista de no haber concurrido a la citación para ayer Sábado, a las 4.30 de la tarde, el 60 por ciento de accionistas que prescribe el estatuto, se cita para hoy Domingo, a las 3.30 P. M., con espera de media hora, a los señores accionistas a junta general extraordinaria para conocer y ratificar las gestiones hechas por el gerente de la Cooperativa, señor David Uribe U., y aprobadas por el Consejo de Administración, de la compra e hipoteca del terreno de don Julio Montebruno, en que se edifica actualmente la Población número 1 de Bellavista.

En conformidad a la ley, la junta general extraordinaria será presenciada por el notario-abogado señor Javier Echeverría Vial, quien deberá certificar su verificación.

Además, el señor notario deberá firmar el acta conjuntamente con tres asambleístas de la Cooperativa, presentes en la sesión y nombrados por la Junta.

Por lo tanto, se encarece la asistencia a todos los señores accionistas a que concurran a esta sesión.

Se pone asimismo en conocimiento de los señores accionistas que, en conformidad al artículo 29 de los estatutos, la junta se realizará con el número que concurra, por ser ésta segunda citación.

En consecuencia, la sesión se abrirá con el número que haya en la sala, a las 4 P. M. en punto.

LA CONCENTRACION DE ARRENDATARIOS DE HOY EN EL TEATRO O'HIGGINS

CONCURRIRAN LOS PARLAMENTARIOS DE MINORIA Y EL MINISTRO DE MEXICO, EXCMO. Sr. EDUARDO HAY

Ha despertado entusiasmo entre los arrendatarios de la capital el anuncio de la concentración general convocada por la Junta Ejecutiva Nacional a objeto de dar a conocer entre los afiliados de las Ligas los trabajos tendientes a obtener la realización de sus proyectos ante la revisión de la actual ley 261.

Durante esta reunión disertarán el señor Ministro de México y un parlamentario, sobre este problema.

Damos enseguida el programa:

1.o Obertura al piano.

2.o Apertura de la Concentración.

3.o Canto por el Coro de niñitas.

4.o Disertación por un Parlamentario.

5.o Recitación por la señorita Emma Moscoso.

6.o Disertación por el Excmo. señor Ministro de México.

7.o Canto al piano por la señorita Ketty Venni.

8.o Disertación final para cerrar la manifestación.

Las fiestas que realizará hoy el Centro Carmelo y Praga

El Centro "Carmelo y Praga" efectuará durante el día de hoy en homenaje a su Patrona, religiosos y artísticos con la cooperación de sus mejores elementos.

Los actos que desarrollará esta institución durante el día de hoy están sugetas al siguiente programa:

8 A. M. Habrá misa y comunión general de todos los socios del Centro.

10 A. M. Asamblea general, en la cual se tratarán asuntos de suma importancia.

3 P. M. Velada Literario-Musical a cargo del Circulo de Aficionados "Atenas". Se pondrá en escena la chistosa comedia cómica de Ramón De Marsal, titulada "Los Corridos".

La entrada para esta velada será gratuita.

La concentración de los niños de la región del carbón

SE LLEVARA A CABO HOY A LAS 3 P. M.

Esta tarde a las 3 P. M. el local de los obreros ferroviarios, Bascuñán Guerrero 542, se verá concurrido por los niños traídos de Curanilahue por el Comité Pro Obreros del Carbón.

Este Comité ha trabajado entusiastamente en la preparación de la concentración de hoy, y espera que todas las personas que tengan niños a su cargo los lleven a esta reunión a fin de revistarlos y poder enviar informes a sus padres del estado en que se encuentran.

Con motivo de esta concentración han ofrecido su cooperación el Consejo Nacional Pro-Patria y Hogar y varios aficionados obreros para realizar un programa de biógrafo y número de variedades.

Se repartirá a los niños asistentes dulces y golosinas.

UNION GREMIAL DE ELABORADORES EN MADERA.—(Versión oficial).—En su última sesión de junta general, después de un detenido estudio de la ley N.o 4054, acordó rechazarla por aclamación en todas sus partes y pedir a todos los industriales de barracas no le descuenten ni un sólo centavo a sus operarios.

Secundar en todas sus partes la campaña del comité pro-abolición de esta ley y del carnet obligatorio.

SERVICIO DE COLOCACIONES DE LA DIRECCION DEL TRABAJO

MONJITAS N.o 735.—TELEFONO 2752.—ATENCION DE 9 A 12 Y 2 A 6 P. M.

Para servir en las partes que se indican se necesitan con urgencia los siguientes empleados y obreros dando cumplimiento a la Ley 4053 sobre Contrato de Trabajo.

5 Jornaleros agrícola, casados con hijos grandes en estado de trabajar de podar viñas y trabajos diversos de los mismos, para fundo en "El Monte", jornal $ 3.00 a 3.50 al día, o tratos, ración de fundo, con habitación; pagos aparte de la mujer e hijos.

15 Jornaleros agrícolas para arrancar viñas, para chacra cerca de la ciudad, trabajos a tratos, se dá alojamiento.

3 Mineros competentes trabajar con aire comprimido trabajos a tratos, pagos quincenales, se da alojamiento.

2 Maestros hojalateros, jornal $ 12.00 al día, para la ciudad.

3 Operarios o operarias sastre, para taller, jornal diario: $ 8.00 y 25 por obra en taller, o tratos. para la ciudad.

1 Jornalero agrícola que sepa podar, jornal diario $ 5.00 al día, para la ciudad.

1 Mozo para servir al comedor y aseo, $ 150.00 mensuales puertas adentro, para la ciudad.

1 Niñera para Iquique con buenas recomendaciones, sueldo mensual: $ 50.00; se le proporciona pasaje de ida por cuenta del patrón y de regreso, siempre que haya servido algunos meses.

PARA SERVIR EN CASAS RESIDENCIALES Y PARTICULARES SE NECESITAN:

Cocineras, empleadas de piezas, comedor, de la mano, niñeras, lavanderas, muchachas para mandados etc., etc., sueldo mensual hasta $ 100.00 según empleos y competencia, con buenas recomendaciones y sin niños, para servir en distintos barrios de la ciudad.

Atención de reclamos sobre pagos de indemnizaciones de Accidentes del Trabajo. Inspecciones a las panaderías sobre el trabajo nocturno; inspecciones a las fábricas sobre higienización y seguridad de los talleres; Seguro Obrero obligatorio; consultas en general sobre aplicación de las leyes sociales, son atendidos en la Dirección General del Trabajo, en su local Monjitas 737 Altos, o al Teléfono 3687.

Pedidos de empleados de Oficinas y Comercio, empleados para la agricultura en general, de obreros de los diversos oficios, trabajadores para toda faenas para servicios domésticos. Inscripciones de los mismos para proporcionarles ocupaciones o trabajo. Control de los enganches de conformidad a la Ley 4053, son atendidos por la Sección Colocaciones, en su local Monjitas 735 o al teléfono 2752.

La Sección Reclamos sobre pago de desahucio de los obreros a jornal, son atendidos diariamente a títulos de informaciones y modo como deben presentar sus reclamos en conformidad a la Ley respectiva.

Los servicios de esta Sección son atendidos gratuitos, no se cobra derecho alguno.

A los obreros cesantes de las salitreras que hayan llegado y que lleguen en lo sucesivo, pueden pasar diariamente a la Sección Bolsa del Trabajo a inscribirse a objeto de buscarles trabajo.

En el Centro "Atenas"

Esta tarde a las 5 P. M. se dará principio a la manifestación de despedida que ofrece el Centro Atenas a su director señor Raúl Cerda, que debe partir en breves días más a Ovalle.

La comisión de fiestas que preside el señor Lorenzo Reyes invita a las siguientes instituciones: Juventud Yungay, M. Magallanes Moure, de Chauffeurs Manuel Montt, El Despertar Centro Santiago y Ferroviarios, advirtiendo que los carnets de directorio servirán de entrada.

Comisión de contabilidad, señores: Gregorio Morales, Carlos Claro y Rodolfo Saavedra.

Hoy a las 10 A. M. se hará la recepción de este directorio en asamblea general.

CIRCULO SOCIAL DEL SANTISIMO SACRAMENTO. — El nuevo directorio que debe regir los destinos de esta institución durante el período de Julio de 1926 a Julio de 1927, quedó compuesto por los siguientes señores:

Presidente honorario, señor Anatolio Díaz.

Vice-presidente, señor Héctor Arriagada.

Presidente efectivo, señor Urbano Espinosa.

Vice-presidente, señor José M. Suárez.

Secretario, señor Jovino Gajardo.

Pro-secretario, señor Manuel Rojas.

Tesorero, señor José Fructuoso González.

Pro-tesorero, señor Fidel Valenzuela.

Directores, señores Carlos Cangas, Alejandro Lira, Pedro Castro, Hugo Pucci, Acilsio Guerra, Manuel Ramírez, Alberto Raposo, Eleuterio Núñez y J. Bobadilla.

Nuevo Directorio de la Federación de Sastres de Ambos Sexos

En sesión última se eligió el siguiente directorio para los años 1926-27:

Presidente, señor Amable Alcalde.

Secretarios, señores, señores Manuel J. Mercado, Efraín Barrera y Desiderio González.

Tesorero, señor Manuel Salinas (reelegido).

Sub-tesorero, señor Ricardo López.

Directores, señores: Domingo González, Heraclio Díaz, Rosa Salas, José Argomedo, Froilán Mora, Atilio Parraguez y Pedro González.

El segundo ateneo cultural de los Panificadores

SE CELEBRA HOY EN EL TEATRO FRANKLIN

El segundo ateneo cultural de la Unión Sindical de Panificadores se verificará hoy a las 9 de la mañana en el Teatro Franklin, San Diego frente a Arauco.

He aquí el programa del acto:

1.o Discurso de apertura por Luis Rioja, de la Junta Relacionadora de los Panificadores.

2.o Conferencia del doctor Francisco Riveros, secretario de la Liga Chilena de Higiene Social, sobre el tema "La gonorrea y sus peligros".

La conferencia será explicada al público en forma gráfica por medio de la exhibición de una película.

3.o Recitación poética por la señorita Emma Troncoso.

4.o Zapateo, por el pequeño artista Petit Lastarria.

5.o Conferencia por el obrero panadero Pedro Valenzuela, delegado de los panificadores de Rancagua.

6.o Declamación por la aficionada Olga Fernández.

7.o Monólogo cómico por Polo Jara.

8.o Disertación por un miembro de la I. W. W.

9.o Canciones a la guitarra por Polo Jara.

10. El discurso de clausura de Arturo Jeria, miembro de la Redacción de "El Obrero Panadero".

La entrada es gratuita.

COMITE PRO-ABOLICION LEY N.o 4054 Y DEL CARNET OBLIGATORIO.—(Versión Oficial). — Con la totalidad de las organizaciones que lo componen efectuó su última junta general este comité.

Después de estudiada la campaña en todos sus aspectos, tomó los siguientes acuerdos:

Triunfó la aplicación de esta ley, pues en cuanto los trabajadores la conocen no hacen otra cosa que rechazarla de plano.

1.o Ponerse en contacto con la Sociedad Nacional de Agricultura a objeto de marchar en perfecto acuerdo en la campaña que esta institución va a emprender en contra esta citada ley, para cuyo efecto nombró una comisión en este sentido.

2.o Nombrar otra comisión, para que se acerque a los desocupados del Norte a fin de interesarlos en el sentido que exijan de la Caja de Seguro Obrero se les devuelva el dinero que por esta Ley se les ha descontado.

Citar para el Lunes próximo a las 8.30 P. M.

SOCIEDAD DE S. M. LA AURORA.— Esta institución en sesión de directorio celebrada el Jueves 15, tomó los siguientes acuerdos:

Aceptar como socio al señor Luis Parra y a la señora Mercedes Gálvez de P.;

Nombrar miembro de la comisión de contabilidad a la señora Berta de Vichón, miembro de la comisión de sanidad a la señora Carmela Burgos y miembros de la comisión para la colecta pública a las señoritas: Inés Pérez, Elsa Pérez, María Lastenia Gamboa y señora Berta Vichón;

Avisar por la prensa a los socios para que pasen a la secretaría a dejar sus libretas para visarlas y a los socios de la "Fraternidad" para que pasen a firmar el registro de la Sociedad La Aurora, los Domingos de 10 a 12 M. y los Jueves, de 7 a 10 P. M.

Citase a la comisión de fiesta para el Martes a las 9 P. M.

A la comisión de contabilidad para el Jueves a las 7 P. M.

Y al directorio para el Jueves a las 8 P. M. en Arturo Prat 1242.

FIESTAS SOCIALES

CONJUNTO ARTISTICO RENAISSANCE.—La fiesta de hoy. —Esta tarde, a las 2 1|2 P. M., en el Salón-Teatro de la Penitenciaría, se efectuará la velada, que con anticipación ha venido anunciando este conjunto.

La velada consta de un interesante programa. Entre los números que sobresale figuran los que están a cargo de los señores Segura y Gacitúa.

Al final se pondrá en escena el sainete en un acto de Pedro J. Malbrán titulado "La guerra de don Ladislao".

SOCIEDAD LA AURORA DE S. M.—El directorio pone en conocimiento de los socios de ésta que efectuará un acto literario-musical y reunión familiar el 31 del presente mes, en San Pablo 1276. Las entradas están a disposición de los socios en la secretaría, todos los Jueves en Arturo Prat 1242.

CENTRO ANDACOLLO DE LA U. U.—Hoy, a las 3 P. M., se llevará a efecto la velada literario-musical que la comisión de fiestas de este Centro ha organizado a beneficio de los fondos sociales.

El conjunto teatral "Progreso Juvenil" aportará su contingente al éxito de esta velada y presentará como obra de fondos la comedia de costumbres criollas intitulada "Los copihues de Rogel Retes".

SOCIEDAD DE PELETERAS AMBOS SEXOS EL ADELANTO. —El Domingo 18, a las 2 P. M., se llevará a efecto el beneficio pro-fondos sociales de la Sociedad de Peleteras El Adelanto, ne el Salón Teatro del Centro Santiago San Pablo 1276.

SOCIEDAD SOCORROS MUTUOS LAUTARO.—El baile de hoy empezará a las 4 P. M. y será amenizado por la orquesta de la Sociedad.

EL 4.o ACTO CULTURAL DEL CENTRO BOGOTA.—En homenaje a Colombia, se efectuará el Sábado 24, a las 9 1|2 P. M., en el Salón de Actos de la Escuela Federico Errázuriz, Av. Vicuña Mackenna 1004, el cuarto acto cultural del Centro Bogotá. El programa está compuesto de un variado acto de concierto, la disertación de don Humberto Mendoza Bañados sobre "Hispano-americanismo y democracia" y la presentación del Cuadro Artístico Bogotá.

CENTRO SOCIAL SOL DE MAYO.—La comisión de fiestas ha preparado para hoy una velada en honor del nuevo directorio.

CENTRO CULTURAL RECREATIVO LOS TRANVIARIOS.—Hoy se llevará a efecto, de 6 P. M., a 12, el baile en honor del nuevo directorio de este Centro y a beneficio del obrero José Donoso, ex-maquinista que se encuentra en una difícil situación.

UNION DE LOS TIPOGRAFOS (RECREATIVO ARTES GRAFICAS).—Eleuterio Ramírez 1357.—Hoy se efectuará la inauguración de los bailes vespertinos, de 4 a 8 P. M., continuándolos en seguida, de 9 a 12 P. M.

CENTRO DE Y. ARTURO PRAT.—Hoy, a las 9 P. M. se llevará a cabo una velada que estará a cargo del Conjunto Arturo Prat.

Se dará término a este acto, con un baile familiar, que se prolongará hasta las 12 P. M.

CENTRO RECREATIVO VICTORIA.—Hoy, baile familiar, de 4 a 6 y de 6 a 10 P. M. baile general.

REUNIONES SOCIALES

Sociedad de Inválidos de la Guerra del 79 y Veteranos del Ejército y Armada.—Cítase a los miembros de esta institución a junta general extraordinaria para hoy, a las 3 de la tarde.

Se encarece la mayor asistencia.

Conjunto Musical La Lira.—A sus componentes para hoy, a la 1 1|2 P. M., en San Francisco 1045.

Sociedad Unión de Talabarteros.—Cítase a reunión general para hoy, a las 3 P. M., con el objeto de elegir nuevo directorio.

Sociedad Pintores Miguel Angel.—Arturo Prat 1242.—Cita para hoy, a las 10 A. M., a junta general ordinaria de socios y a la comisión de contabilidad.

Unión Industrial del Cuero y Anexos.—Nataniel 1057.—Cítase a los delegados de los personales organizados y miembros del directorio Central a reunión extraordinaria para hoy, a las 9.30 A. M.

Unión Gremial de Fundidores.—A pedido de una comisión de fundidores de San Fernando, cítase a junta general a todos los fundidores y modelistas de Santiago para hoy, a las 10 A. M. en Maipú 830.

Unión Gremial de Elaboradores en Madera.—Nataniel 1057.—Cita a junta general ordinaria para hoy, a las 10 A. M.

Se cita especialmente a los personales de la Mapocho, El Siglo y la San Pedro.

Ateneo Obrero de Chile.—Para tratar varios asuntos urgentes se cita para mañana, a las 6.30 P. M., en Compañía 1065, of. 24.

El Sindicato de Modistas y Costureras.—Avisa a todas las personas que deseen ingresar pasen a inscribirse los Domingos de 2 a 6 P. M., a casa de la señorita María Carvallo D., Gálvez 644.

Asamblea Coordinadora del Elemento Anarquista.—(Castro 359).—Cítase para hoy, a las 3 de la tarde, a todos los anarquistas simpatizantes y obreros en general, para tratar asuntos de importancia para la buena coordinación de todo el elemento socialista.

A la misma hora se reunirá el Pro-Libertad Sacco y Vanzetti.

Hoy sesiona la Junta Central de la F. O. I. C. —A las 10 A. M., de hoy celebrará sesión este cuerpo superior de la Federación de Obreros de Imprenta de Chile.

Entre la tabla a tratar figuran los siguientes puntos:

Cuenta del secretario general y correspondencia; y La próxima Convención.

Entre las numerosas comunicaciones que se tratarán en la sesión de hoy, figuran importantes notas de Antofagasta, Valparaíso, Curicó, Talca, Linares, Chillán, Concepción y Temuco.

Asociación del Rodado a Tracción Animal.—Se cita a reunión para el Martes próximo, a las 7 P. M. en Martínez de Rozas esquina de Bulnes.

Para tratar la siguiente tabla:

1.o Descarga en el centro de la ciudad.

2.o Balance de tesorería de los diferentes sectores.

3.o Cuenta del representante al Consejo Superior del Tránsito.

4.o Sobre cooperativas de pasto.

Sindicato de Telefonistas de Chile.—Se cita a sesión ordinaria para hoy, a las 9 1|2 A. M.

Se recomienda la asistencia a los socios porque en esta sesión se dará cuenta de la entrevista de los delegados con el gerente general.

Unión de Monotipistas.—Cítase a junta general extraordinaria para hoy, a las 8 1|2 A. M. en Av. Italia 1731.

Consejo de Servicios Públicos Municipales de la Federación Obrera de Chile.—Cita a reunión general a los obreros de los talleres, jardines y plantaciones y policía de aseo, mañana a las 7 P. M., en el local de los tranviarios, Martínez de Rozas esquina de Bulnes.

Centro Santiago de la U. N.—Cítase a sesión de directorio para el Martes 20, a las 9 P. M., en San Pablo 1276.

Federación de Pintores y R. S. en Resistencia.—Considerando de gran importancia para el gremio en general la unificación con la Sociedad de Socorros Mutuos, cita para hoy, a las 9 1|2 A. M., en Castro 359.

Comité Población Delicias y Comité General de Pobladores.—Cita a reunión general de pobladores para mañana, a las 5 1|2 P. M., en el local de costumbre, para oír la cuenta que darán las comisiones que conferenciaron con la Dirección de la Caja de Retiro de los FF. CC. E.

Consejo Industrial de Alimentación.—Cita a todos sus componentes a reunión general ordinaria para el Miércoles 21 en Alameda 1867, a las 8 P. M.

Conjunto Teatral Progreso Juvenil.—Se cita a todos los componentes de este Conjunto que tomará parte en la vermouth que se efectuará hoy, a las 6 P. M., en el Teatro Andacollo.

Cooperativa de Obreros Metalúrgicos.— Hoy reunión de accionistas a las 10 A. M.

Sociedad de S. M. Unión Andrés Bello.—Por acuerdo del directorio, todos los socios que componen esta institución se reunirán hoy, a las 3 P. M., en el local de la Sociedad de Artesanos La Unión en calle Riquelme 851, a junta general extraordinaria para aprobar el artículo 3.o de los Estatutos.

Unión Sindicalista de Confiteros Pasteleros de Chile.—Esta institución acordó emprender una campaña en contra todos los industriales que están fabricando mercaderías con ingredientes ofensivos para la salud.

Se cita a junta general para el Martes, a las 7 P. M., en Bandera 542.

Sociedad Santiago Zapateros, Hormeros y Curtidores.—Cita al directorio para hoy, a las 10 A. M., y la comisión de fiestas, a las 9.

Federación de Empleados a Contrata de los Ferrocarriles.—A junta general para hoy, a las 10 A. M. Se recomienda la asistencia.

Centro Artístico Arturo Alessandri P.—Dávila Larraín 1624.—Para hoy, a las 2 P. M., reunión general y ensayo extraordinario.

Unión Sindical de Zapateros.—En sesión celebrada últimamente autorizó al secretario general para que les mande una nota a los señores H. Mendoza y A. Castelblanco de la Revista "Rodó" y al ex-tesorero interino invitándolos para hoy, a las 10 A. M. en nuestro local, Maipú 830.

Se cita en especial a los personales Minerva y Chaparro.

Unión de Obreros en el Ramo de Mueblería.—Castro 359.—Cita a junta general hoy, a las 10 A. M.

Unión de Carroceros Operarios en Garages.—Castro 359.—Hoy, a las 9 P. M. se llevará a efecto una asamblea en la que se tratarán diversos puntos de interés.

Sociedad de S. M. Juan M. Dávila B.—Cita a sesión de junta general para hoy, a las 10 A. M. Entre los asuntos que se tratarán sobresale por su importancia el que se refiere al aumento de la cuota mensual y mortuoria.

Unión Sindical Obreros de Molinos.—(Pío Nono 116).—Hoy, a las 10 A. M., habrá asamblea general.

Sociedad Unión Artes Mecánicas de Socorros Mutuos.—Cítase a junta general ordinaria, hoy, a las 9 1|2 A. M.

Sociedad Figueroa Alcorta.—Se cita a junta general para hoy, a las 8 1|2 P. M.

Centro Camilo Ortúzar.—Hoy, a las 11 A. M., celebrará el directorio una reunión con el director señor Julio Dati, en la Gratitud Nacional.

Liga Nacional de Arrendatarios 4.o Tribunal.—Mañana se reunirá el comité relacionador con el objeto de tratar la cuestión local del 4.o Tribunal y de ahí dirigirse a la reorganización del 12 sector que tiene su local ubicado en Victoria entre Santa Rosa y Víctor Manuel.

Liga Federal de Arrendatarios 4.o Tribunal.—Sector 12.o—Hoy se efectuará la asamblea de reorganización del 12.o sector en el local de los tranviarios que está ubicado en Victoria entre Santa Rosa y Víctor Manuel, a las 9 de la mañana.

Actividades de la Sociedad de Artesanos "La Unión"

El Directorio se reunirá hoy a las 9 A. M. en sesión ordinaria para tratar varios asuntos que hay pendientes.

—La Comisión de Fiestas llevará a efecto hoy a las 5 P. M. una matinée para las familias de los socios.

—La comisión que preside el señor Baldomero Díaz, y que tiene todo lo relacionado con la adquisición de las casas en la Población Artesanos atenderá a los socios que se interesen por adquirir casa hoy de 9 a 11 A. M. en el local social.

—El próximo Domingo 1.o de Agosto se llevará a efecto una velada literario-musical y baile en honor y beneficio de los aficionados del cuadro Artesanos La Unión, señoritas Blanca Vargas y Carmen Gómez. Esta fiesta será patrocinada por la comisión de fiestas de esta institución.

Tomarán parte en esta velada aparte de las beneficiadas, conocidos aficionados como Lucho Barra, Copelli, Páez, Oscar Huidobro y varios otros.

La fiesta de hoy en la Sociedad "Manuel Montt"

Esta institución prepara para hoy en su cómodo local, Olivares 1643, un baile social, con el fin de reunir fondos a beneficio de la viuda del ex-socio señor César Carrizo.

Se espera que dado el altruismo para los casos como el presente los miembros de esta colectividad correspondan hoy al éxito de esta benéfica fiesta.

Desde el Lunes queda citado el directorio de esta sociedad a reuniones diarias hasta despachar los nuevos estatutos.

FEDERACION DE ELECTRICISTAS.—Asamblea general para hoy a las 10 A. M. Se ruega la mayor asistencia por haber asuntos de capital importancia que tratar.

—Habiendo fallecido el padre del compañero Roberto Vilches, secretario general de esta organización, se ruega a los socios asistir a sus funerales hoy.

AVISOS ECONOMICOS

1.—Avisos judiciales

NOTIFICACION JUDICIAL.—ANTE el Primer Juzgado Civil de esta ciudad se ha presentado doña Magdalena Fernández deduciendo, en lo principal, demanda sobre nulidad de matrimonio contra don Aquiles Lietti fundada en la causa del artículo 4.o N.o 1.o de la Ley de Matrimonio Civil, o sea, en la existencia de un vínculo matrimonial anterior; por el primer otrosí, pide que se ordene al demandado constituir domicilio urbano dentro del término de emplazamiento, bajo apercibimiento que si no lo hiciera se le notificarán por el Estado las resoluciones que se dicten en la causa; al 2.o otrosí, confiere poder al abogado don Roberto de Petris, y al 3.o que se autoricen estampillas. El Juzgado proveyó: "Santiago, 11 de Marzo de 1926. A lo principal, traslado; al primer otrosí, como se pide; al 2.o venga en forma; al 3.o como se solicita. Papel de seis pesos Número 41811.—B. Muñoz.—M. T. Lira, secretario".—No habiéndose podido notificar personalmente al demandado, e ignorándose su domicilio, el Juzgado, previo dictamen del señor Promotor Fiscal, dictó la siguiente resolución: "Santiago, 25 de Junio de 1926. Ha lugar a la notificación por avisos repetidos tres veces en "El Diario Ilustrado" y en "La Nación" y por una vez en el "Diario Oficial", en la forma indicada en el artículo 57 del Código de Procedimiento Civil.—B. Muñoz.—H. Valdés, secretario". Lo que se publica para su notificación.—El Secretario. J-20

2.—Arboles, plantas, etc. (Compra-venta)

ARBOLES FRUTALES TODAS CLASES escogidos, grandes y frutales mismo año vende Jardín Vicuña Mackenna 2. 24—J

QUINTA DE ARBORICULTURA árboles escogidos, frutales mismo año, precios baratísimos. Visite: Depósito. Delicias 1859. J—20

SE VENDEN NARANJOS, LIMONES, parras frutales. Avenida Manuel Montt 397.

CRIADERO DDE SEMILLAS DEL país, almácigos, hortalizas, jardín, arvejas por mayor menor. Habas, porotos huerteros. Champas espárragos, árboles frutales.— Rosa Suazo, Mercado Central.

ARBOLES FRUTALES DE TODAS clases a la vista, Monjitas 741, única agencia del Criadero Las Palmeras de Horacio Calvo C.

JARDIN, MONJITAS 741, SE arreglan jardines con champa, pasto arraigado, volduras Bog Santonina y manzanilla, toda clase árboles ornamentales. Precios bajos.

CONCURSO NECESARIO.— POR resolución del cuarto Juzgado Civil de este departamento, de fecha 21 de Junio de 1926, se ha declarado en concurso necesario a don Hernán González Moreno, agricultor, domiciliado en San Isidro 238 de esta ciudad; se ha nombrado síndico provisional a don Marcos Serrano y se ha designado el 30 de Julio actual, a las 3 P. M., para que tenga lugar la primera Junta de Acreedores.—Ramón Baeza E., secretario. J—23

EXTRACTO. — POR ESCRITURA extendida hoy ante mí, como reemplazante del Notario don Javier Vergara Rodríguez, los señores Saturnino Gracia y Agapito Juan Parro, de este domicilio, formaron una sociedad comercial colectiva para girar en esta ciudad en el ramo de compra y venta de mercaderías y frutos del país. La razón social será: Parro y Gracia que usarán indistintamente ambos socios, quienes tendrán la administración de la Sociedad. El capital social será de $ 235,697.28, aportado en dinero y mercaderías, como sigue: don Saturnino Gracia, 116 mil 638 pesos 84 centavos, y don Agapito Juan Parro, 119.058.44 pesos. La Sociedad durará cinco años contados desde el 1.o del presente y tendrá su domicilio en esta ciudad.—Santiago, 17 de Julio de 1926. —Miguel Luis Vergara. 22-J

3.—Automóviles, afines y accesorios. (Compra-venta y composturas)

OCASION UNICA: VENDO EXCElente automóvil moderno, siete asientos. Motor económico, funcionamiento garantido. Neumáticos, pintura, tapicería flamantes. $ 3,500. Copiapó 1060. 12—J.

PUELMA Y CIA., LTDA., HUERFAnos 819, agentes autorizados Lincoln Ford Fordson, Repuestos Ford. Legítimos. Ag.-3

DODGE TURISMO EN PERFECTO estado vendo. Garage Alameda, Delicias 2215. 18J

VENDO CAMION FORD. AV. SEminario 531. 18—J

VENDO GONDOLA FORD, DE ocasión, poco uso. Concepción 1763. 18J

VENDESE LA NUEVA Y ELEGANte góndola Ford 5936, del recorrido Salvador, Mapocho. Tratar: en ella misma. 18-J

CAMBIO UN RICO FORD PARTIda automática, por una propiedad de valor de 600 mil pesos. Antofagasta 3016. J-18

AUTOCAMION CARGA 3 A 4 TOneladas, compro. Subercaseaux 133. 19-J

AUTOMOVIL FOR VENDO, TRAtar en Libertad 345, de 1 a 3. 18—J

OCASION: 2 FORROS 31x4x95 SIN pestaña. A. Prat 1082. Balón. J-18

GONDOLA BROCKWAY RECORRIdo Matadero se compra con facilidades, doy garantía. Ofertas: Casilla 4025.— A. R. 18—J

NEUMATICOS COMPRA EN BUEN estado de 32 x 4 ó 4 1|2. Tratar en Porvenir 492. 18-J

MAGNETO NUEVO, AMERICAN Bosch, ocasión, vendo. San Diego 228. J-22

A CHAUFFEURS SERIOS Y DE responsabilidad vendemos coches especiales para taxímetros, con solo 20 por ciento al contado y el saldo a largo plazo. Escobar y Ebell. Delicias 1751. J—23

SI USTED NO TIENE AUTOMOvil es porque no quiere, y no porque no puede. Pase y vea los automóviles. Pregunte los precios y condiciones en que se ofrecen donde Escobar y Ebell. Delicias 1751, nuevo local. J—24

SE LIQUIDA MAGNIFICA LImousine "Packard" costó 4 veces más. Facilidades de pago. Tratar y verla donde Escobar y Ebell. Delicias 1751, nuevo local. J—24

HUDSON VENDO OCASION. —Dieciocho 169. 20-J

FORD SPORT VENDO GRAN OCAsión. Irarrázaval esquina Condell (Molino).

CASA AUTOMOVILES SAN ANTOnio 816. Ruega interesados pasen ver ofertas precios inverosímiles: Winton Limousine, valor, treinta mil pesos, regálase en 8.000 pesos; Buick cerrado, todo perfectísimo estado, 7 mil pesos; Chandler Sport, $ 3.000. Buick turismo, $ 3,200. Muchos otros. Ocasión única. 19J

8,200 OCASION, VENDO BUENA góndola Ford con partida, recorrido doble. Sierrabella 1416.

REALIZO BARATO CAMION, ARneses, 30 pipas, barriles, bomba, mangueras, lote cemento, pilares 8x8 2 lavatorios peluquería. Sargento Aldea 453, esquina Tocornal. J—19

VENDO CUATRO GONDOLAS Brockway, recorrido Alameda; facilidades pago. Grajales 2860. J—19

VENDO UN CAMIONCITO FORD, cerrado. Moneda 2251. J—20

REGALO EN PERFECTO ESTADO Ford turismo, taxi con mil pesos al contado y mensualidades $ 250. 11½ a 4. Castro 722.

FORD UNICAMENTE USO PARTIcular, vendo $ 3,200. Quinta Normal, canchas alemanas. Verlo de 1 a 3. J-20

REGALADO VENDO CAMIONCITO Ford forros nuevos. Rogelio Ugarte 1446.

VENDO CARROCERIA FORD TUrismo. Arica 4096. J-19

MOTO INDIAN SIDECAR, 7 HP. perfecto estado, vendo ocasión o permuto sitio. Echaurren 118.

4.—Animales (Compra y venta)

SE VENDEN PERRITOS PERDIgueros, Av. Rondizzoni 2060. 19-J

CABALLOS VENDO UN LOTE fuera de servicio. Av. Pedro de Valdivia N.o 3000, Ñuñoa. 18—J

VENDO YEGUA GRANDE TIRO sólo, nueva y sana, muy trotona. Blanco Encalada 3111. 19-J

5.—Alhajas, joyas, monedas, etc. (Compra - venta)

¡NOVIOS! ARGOLLAS DE ORO de 14 a 18 k. desde $ 30 par, ofrece la Relojería Sportman, San Diego 780. Agost. 6

VENDO JOYAS FILIGRANA ORO. (Incaicas). Nataniel 309. J—19

7.—Aves, pájaros, huevos, etc. (Compra y venta)

CANARIOS CANTORES, PAJARERA, conejeras y conejos vendo ocasión. Jofré 340.

INCUBADORES Y CRIADORAS Hispania vendo y mando a provincia. Vicuña Mackenna 556. Las Encinas. 20-J

MASH FOOD "LA GRANJA BLANca", $ 36 los 100 kgs., a domicilio. Mash para pollitos, mezcla concentrada, grano, conchuela, etc. Irarrázaval 1729. Teléfono 152, Ñuñoa.

CRIADORAS BUCKEYE PARA 500 pollos, véndese $ 220. Tocornal 302.

CANARIOS CRIAS, VENDEMOS. Maestranza 480.

8.—Avisos varios

PODE Y DESINFECTE TECNICAmente sus árboles. Empresa Podas y desinfección. Astorga y Campusano. Ingenieros agrónomos. Casilla 2659. Seminario 636. Teléfono 253, Santa Elena. J—19

CARPAS INGENIEROS, CARPAS carretas, camiones, impermeables, gris, flexibles. Catres campaña plegadizos. Entrega inmediata. Teatinos 76. Arturo Vira. J—19

CONTADOR ORGANIZA Y LLEVA contabilidades. Casilla 1991. 26—J

TALLER DE REPARACIONES DE relojes, joyas, victrolas y máquinas de escribir; ponemos cuerdas legítimas Waltan, Omega, Longines o cualquier marca a $ 5, con limpia a $ 7. Ocasión única. En Santiago, todos los trabajos son ejecutados por profesionales de larga práctica en el oficio. Todo los trabajos son garantidos. Recibimos trabajos de tienda. Conferencia 934. J—30

TELARES SUECOS, HAGO. ALDUnate 1357. J—25

PANADEROS: SACOS HARINEROS compro ocasión cualquier cantidad. Marcoleta 414.

TRABAJOS A TORNO SE EFECtúan en Román Díaz 53.

AVISOS LUMINOSOS, LA ULTIMA palabra en materia de propaganda. Dirigirse a la casa especialista con 35 años de práctica. Ejecuto las mejores instalaciones de luz, campanillas, motores, embobinados de todas clases; mis instalaciones jamás han producido incendios. — Casa Bosch, San Diego 288.

10.— Casas, departamentos y piezas amobladas. (Ofrecidas y buscadas)

ARRIENDASE PIEZA AMOBLAda, puerta la calle. San Francisco 106. J-19

ARRIENDASE PIEZAS LUJOSAmente amobladas con todo confort moderno, a caballeros extranjeros en casa particular. Ahumada 85. 21—J.

PIEZA AMOBLADA, MATRIMONIO pensión. San Francisco 154.

11.—Casas, departamentos y piezas sin muebles. (Ofrecidas y buscadas)

Casas

SE ARRIENDA CASITA NUEVA amoblada, estilo colonial, todo en espléndido estado. Verla de 2 a 5 P. M. Bellavista 0497. N-O

NECESITO CASA CHICA O DEPARtamento independiente con tres o cuatro piezas, barrio Maestranza, Carmen o Lira. Canon hasta 250. Dirigirse: Santa Victoria 453. J—18

150, 200, 250, 320, 350 CASAS NUEvas con todo confort, 1 1|2 cuadra río, Avenida de La Paz 279 A. 19-J

ARRIENDASE CASA NUEVA, gran sitio. Santa Elena 1630. 18—J

SEÑORITA EXTRANJERA PROFEsional, desea 3 piezas, casa honorable, con sin pensión, para Agosto, situación central. A. G., Lira 34. 19—J

NECESITO CASA CUATRO O CINco piezas. Radio Diez de Julio, Castro, Alameda, San Isidro. M. A. C. J-19

NECESITO ARRENDAR CASITA dos piezas. Indique dirección y precio casilla 2908. 25—J

SE ARRIENDA UNA CASITA 4 piezas y todo servicio. Fresia número 2906. Tratar esquina. 18—J

ARRIENDO LUJOSA CASA MOderna, en Huérfanos 3087, compuesta de salón, comedor, hall, repostero cocina dos toilettes, patio, pieza de servicio, gallinero y subterráneo en el primer piso y cuatro dormitorios con baño en el segundo piso. Canon $ 525. Tratar, Huérfanos 3097. 18—J.

$ 150 ARRIENDO CASITA CUATRO piezas, y sitio, Avenida Subercaseaux 659. 18-J

$ 450 COQUIMBO 669, CASA 8 PIEzas, 4 servicios, dos patios, llaves y tratar, Carmen 841. 18-J

ARRIENDO CASA TRES PIEZAS y W. C. en $ 160. Vásquez 55. 18-J

NECESITO URGENTE CASA O DEpartamento central, tres piezas. Puente 780. 18-J.

$ 265 ARRIENDO CASAS, MAESTRANZA 28. Tratar: Maestranza 32. J-19

ARRIENDO CASA EN ÑUÑOA CON quintita y local con portón ancho. Tratar: Chile España 804. J-18

ÑUÑOA, AVENIDA HOLANDA 450, arriendo casitas quinta, $ 200 y 80. J-18

Enfermedades DE OJOS
CLINICA PRIVADA
Dr. AMENABAR O.
Empleados y obreros: Lunes Miércoles, 6 a 7 P. M. Sábado 2 a 3.
21 DE MAYO 576

ARRIENDASE COMODA CASA REción pintada y empapelada, Copiapó 1339. Canon: 240 pesos. Tratar: Nataniel 304, de 9 a 12 de la mañana. 19-J

ARRIENDANSE CASAS ALTOS Y bajos, recién pintados y empapeladas, modernas, varios dormitorios, salón, escritorio, comedor, patios, los altos tienen galería, dependencias, gas y luz eléctrica. Amunátegui N.o 370, de 10 a 12 y de 2 a 5. J-19

NECESITO CASA CON GARAGE, entre San Pablo, Alameda, García Reyes, Maturana, hasta 550 pesos. Escribir Casilla 4718. J—20

$ 140 CASITA TRES PIEZAS, hall, luz eléctrica. Gálvez 1147.

$ 750 ARRIENDASE ESPLENDIDA casa Castro 160. Verla de 2 a 5. 19—J.

SE ARRIENDA CASA QUINTA de 7 mil metros en Carrascal 67, una cuadra. Estación Yungay. Tratar, Merced 864 oficina 34. 19—J.

$ 300 ARRIENDO COMODA CASA Ñuble 1124. Tratar, Ñuble 1140.

$ 550 ARRIENDO CASAS NUEVAS, bajos, Blanco Encalada frente Escuela Militar. Tratar: San Ignacio 802. 19-J

TO LET FINE FURNISHED ROOM with board in English house to foreign couple. — Vicuña Mackenna 656. 20J

NECESITO 1.o AGOSTO ARRENdar casa bajos ocho habitaciones. Casilla 2720.

$ 600 ARRIENDO CASA QUINTA recién construída, garage, luz eléctrica, gas. — Irarrázaval 2045.

$ 400 VICUÑA MACKENNA 958. — Espléndida casa esquina. Recién refaccionada; dos patios, 7 piezas, servidumbres.

870 ARRIENDASE GRAN ALMAcén de esquina, con casita. Maestranza 1499. Verla: 10 a 4.

REGIA CASA ESTUCADA RECIEN construída, doce habitaciones, baño, sitio, demás comodidades, tercera parte al contado, resto grandes facilidades, Santa Rosa 1469.

ARRIENDASE CASA BAJOS, Sta. Victoria 508.

$ 200 DE PREFERENCIA A FAmilia extranjera, arriendo lujosa y flamante casa, cuatro lindas piezas, gran hall, dependencias dos patios parrón, árboles frutales. Cerca Estación Yungay. Carrascal 4088. Góndolas. Carrascal ida y vuelta.

$ 120, 135 ARRIENDANSE CASITAS flamantes, muy lindas, 3 piezas y servicios. Unicas en su estilo para gente decente. Tome autobús Salvador y baja en Lautaro. Cité Blanca. Avenida Infante 1436. 30J

$ 90. ARRIENDO ALTOS. TRES piezas. Madrid 1313.

ALTOS RECIEN CONSTRUIDOS, toda comodidad. Tratar: Loreto 277.

ARRIENDASE 1.o AGOSTO PIEZA grande calle, persona honorable. Bascuñán 1090. J—19

$ 320 COMODA CASITA PARA POca familia. Bulnes 219, entre Agustinas y Huérfanos.

ARRIENDASE CASA BARATA. Arauco 1168, entre San Diego y Nataniel.

LINDO SALON A LA CALLE arriendo. Catedral 2453.

$ 280 ARRIENDO CASA CENTRAL. Nataniel 183. Verla: de 2—6. J—20

OFREZCO ARRIENDO CASA EXtensa, para fábrica o industria. Lillo 337.

SE ARRIENDA BUENA CASA, perfecto estado. Lira 617. Verla: de 9 A. M. a 1.30. J—20

CASA-QUINTA, TOMO EN ARRIENdo con contrato, cerca carros. Detalles y precio. Casilla 3734.

225 ARRIENDASE CASA ASEADA, siete departamentos, dos patios, galpón electricidad, un paso góndolas. Maestranza. León Prado 190.

$ 350 CASA MODERNA, SANTA Victoria, inmediata San Isidro. Guzmán y Silva. Huérfanos 1317.

ARRIENDO CASA MUY COMODA, espaciosa, dos patios, recién construída. En Av. Pedro Montt 1539, frente Fábrica Cartuchos. J-19

ARRIENDOS, ACUDA A GUZMAN y Silva. Huérfanos 1317.

240 CASA ESQUINA, 6 PIEZAS, subterráneo, electricidad, demás servicios. Central 2190 (Pob. San Eugenio). J-20

$ 130 Y $ 150 ARRIENDO CASA con toda comodidad. Franklin 550. J-20

160 ARRIENDO CASA TODO SERvicio. Inglaterra 1095. 19—J

ARRIENDASE MEDIA CASA INdependiente, cinco habitaciones, servicios. M. Montt 2510.

$ 400 CASA CENTRAL, SEIS PIEzas. Tarapacá 749.

$ 160. ARRIENDASE QUINTITA Pedro Lucio Cuadra N.o 447, próximo carros, góndolas. Tratar: Echaurren 118.

ARRIENDASE GRAN CASA ALTOS apropiada residencial. San Antonio 41.

CASA BAJOS, NECESITO DOS DORmitorios, hasta $ 500. Rojas. Brasil 24. J—19

Departamentos

ARRIENDASE ESPLENDIDO DEpartamento tres piezas a la calle y baño. Verlo 2-6 P. M., Delicias 479. 19—J

250 ESPLENDIDO DEPARTAMENto con sin pensión, casa bajos, balcón calle, familia sin pensionistas. Santa Rosa 927. 18-J

EN CASA RESPETABLE, EN BAjos, arriendo departamento sin pensión. Nataniel 268. 18—J

150 ARRIENDO DEPARTAMENTO cinco piezas independientes todo servicio. Chiloé 2022.

PROPIEDAD PARA INDUSTRIA
En calle Andes, inmediata Cumming, vendemos en $ 29,500, con excepcionales facilidades de pago. 360 m2. muy bien cerrado, galpón y dos piezas.
Guzmán y Silva
1317 —Huérfanos —1317

DEPARTAMENTO ASOLEADO, luz, cocina Echaurren 71. 19-J

MATRIMONIO, NECESITA DEPARtamento dos, tres piezas, bajos, independiente, central, sin muebles, ni pensión. P. R. S. Casilla 81-D.

MATRIMONIO EXTRANJERO, educado, sin familia, desea departamento independiente, 2 piezas una sin muebles, baño, califont, luz eléctrica, en casa sin pensionistas y sin niños; cerca centro calle tranquila, decente. Oferta precio: S. O. S., Casilla 3276.

DEPARTAMENTO INDEPENDIENte con casa habitación, arriéndase. Catedral 1559.

DEPARTAMENTO PUERTA INDEpendiente, calle Catedral 1878, cuatro piezas, toilette. Catedral 2237. J—19

SE ARRIENDA ACREDITADO DEpartamento para negocio. Lira 1216.

A PROFESIONAL SE ARRIENDA departamento dos o tres piezas, especial para estudio. Moneda 1790. J—22

A PERSONAS SERIAS ARRIENDO departamento asoleado, sin lloverse, con toda comodidad. Cochrane 538.

170 ARRIENDASE DEPARTAMENto a la calle, tres espaciosas piezas. Tocornal 518.

ARRIENDO DEPARTAMENTO CONfortable, dos piezas a la calle, situación central, a caballero o matrimonio sin niños. Independencia 288. J—20

SE ARRIENDA UN LINDO DEPARtamento a la calle. Alonso Ovalle 827. J—19

ARRIENDO DEPARTAMENTOS higiénicos. Cochrane 545.

SE ARRIENDA UN DEPARTAmento con luz eléctrica. Tratar: Exequiel Fernández 50, una cuadra antes de llegar a Macul.

$ 150 ARRIENDO DEPARTAMENto independiente, 3 piezas, cocina, luz. Rogelio Ugarte 1446.

SE ARRIENDAN DOS DEPARTAmentos señoras solas. Santiago 1147. J-21

ARRIENDO DEPARTAMENTO piezas. Pedregal 12 D. J-19

REGIO DEPARTAMENTO CUAtro piezas, dependencias, vista Alameda, profesional caballeros honorables. Altos Caja Ahorro, Delicias 2696.

Piezas

CASA FAMILIA ARRIENDA PIEZA persona sola. Cochrane 963. 18—J

ARRIENDASE PIEZA. SERRANO 244. 20-J

SE ARRIENDA UNA PIEZA A persona sola. Blas Cañas 453, casita 6. J-18

ARRIENDASE PIEZA O DEPARtamento calle independiente. Estado 239. 20—J

BARATO ARRIENDO DOS PIEzas, cocina instalada, servicios. Av. Irarrázaval 1723. 18-J

PIEZA ASOLEADA CON BALCON calle. Sama 1414, esquina Amunátegui.

ARRIENDO UNA O DOS PIEZAS prefiérese profesional. Herrera 729. 20-J

ARRIENDO PIEZA, SAN ANTOnio 265. 19-J

PIEZAS PARA GUARDAR MUEbles arriendo baratas. García Reyes 690. J—19

SE ARRIENDA UNA PIEZA BALcón calle, Gálvez 552, casa 1.

LINDA PIEZA A LA CALLE arriéndase a matrimonio, casa familia. Huérfanos 2419, altos. 19—J

ARRIENDO PIEZA CABALLERO solo, con sin pensión. Brasil 4. J—19

ARRIENDO DOS PIEZAS, PRECIO bajo. Mapocho 2738. J—19

12.—Compra y venta de casas y sitios

VENDO GRAN PROPIEDAD DE renta, mil doscientos metros, diez casas; edificación moderna, higiénicas, muy cómodas, produce dos mil cien pesos mensuales. Debe 45 mil a la Caja.—Véndese por valor tasación, Caja Hipotecaria, resultan do libre 15 por ciento. Grandes facilidades de pago. Morandé 450, Oficina 3. Ag—3

VENDO CHALET, MUY COMODO, construcción primera clase, carros puertas. Purísima 315. 18-J

$ 36,000 SANTA FILOMENA, MOderna, un piso, hall, seis piezas, toilette, servicio. Deuda Banco Hipotecario, diez mil pesos. Huérfanos 1317. Guzmán y Silva.

SE VENDE CASA 13 PIEZAS, ARboleda y sitio, frente ladrillo. San Gerardo 768. (Población Recoleta). J—19

VENDEMOS CASAS Y SITIOS EN diferentes barrios. Precios de ocasión. Muchas facilidades de pago. Fritis y Herrera, Bandera 156, oficina 10. 18—J

TENEMOS ENCARGO DE COMprarar casa en buenos barrios de valor, de cincuenta, sesenta, setenta y ochenta mil pesos. Negocios rápidos. Fritis y Herrera, bandera 156, oficina 10. 18—J

¡OCASION! LIBERTAD 18, CASI esquina Alameda, $ 15,000 al contado, resto fácil pago. Vendo tres modernas elegantes casas nuevas, estucadas, decoradas, 7 grandes piezas, hall, vidrios, 3 servicios cocina, w. c., baño, luz eléctrica, gas, patios, mosaicos. Precio: $ 54,000. Tratar en la misma casa. 18—J

VENDO CASA GRANDE SAN Francisco, tercera cuadra. Tratar, Carmen 778. 18—J.

190,000, VENDO VERDADERA ocasión espléndida propiedad de renta bien situada y enorme porvenir, compuesta de 9 chalets flamantes con 1650 metros terreno. Produce: 25,800. Situada tratar dueño, Vicuña Mackenna 1333. 18—J

MUY BARATAS VENDO DOS CAsas en calle San Francisco, cerca Diez de Julio, $ 30,000 y $ 40,000, respectivamente. Facilidades de pago. Tratar: Catedral 2873. 18—J

COMPRO CASA HASTA $ 32,000, tenga 5 piezas mínimum, fuera dependencia, con bastante fondo y en buen estado, aun cuando diste prudencialmente del alcance de medios de locomoción. Sin agentes. Carta: J. R. Correa. Thompson 1544 A. J-18

VENDO PROPIEDAD RENTA. IRArrázaval 2716. 18-J

CASA GRANDE CENTRAL, GALpón, jardín vende. Porvenir 619. 18-J

VENDO EN ANDRES BELLO 541, al llegar a Purísima, casa nueva de ladrillo de un piso con 6 grandes piezas, dos toilettes, galería, cocina y despensa. Verla a toda hora. J-18

VENDO $ 80,000 CASA LADRIllos, recién terminada, 5 piezas, hall, galería, baño, dependencias, patio, luz eléctrica. Sierrabella 1367. J-9

CASITA VALOR CATORCE MIL pesos permutaría por automóvil que esté en perfecto estado para trabajar al taxímetro. Eyzaguirre 1036. 18—J

VENDO O ARRIENDO CASA HIgiénica en calle Andes 3054. Tiene siete piezas, toilette, repostero, patios embaldosados, dependencias. — Facilidades de pago. — De 2 a 4 P. M.

COMPRO CONTADO CASITA O COchera. Huérfanos 2544.

$ 30,000 VENDESE CASA MARINA Gaete 733, deuda Caja Ahorros.

$ 150,000 VENDO SAN PABLO, central, gran productiva propiedad un piso, 1,000 metros de terreno, casa habitación, numerosas piezas, galería, galpón para industria, dos grandes almacenes calle. — D. Onell, Huérfanos 1235.

VENDO LAS SIGUIENTES PROPIEdades: Avenida Irarrázaval, $ 45,000; San Luis, $ 19,000. Tocornal, $ 18,500 Eyzaguirre, $ 20,000 y varias otras. Onell. Huérfanos 1235.

VENDO PROPIEDAD SEIS PIEZAS y galpón para guardar autos, 26,000 pesos. Tratar y verla: Grajales 2860. J—19

COMPRO SITIO PAGANDO 800 A $ 400 mensuales, 20 por 40, Matta a Franklin, Mackenna, Blanco, Exposición. Por carta: Soc. Unión Comercial. Estado 33 a L. G.

15,000 AL CONTADO, SALDO MENsualidades, vendo 30,000 preciosa casa nueva, nueve departamentos, una cuadra Matta. San Luis 1220.

$ 65,000 VENDO CASA 7 PIEZAS, 4 dependencias, dos patios, parrón o permuto por otra más chica. aMipú 462.

ARRIENDO O VENDO EXTENSA propiedad instalar industria. Santa Rosa 835. J—20

$ 70,000 SANTA ROSA, 3.a CUAdra, 14 por 50 m2. Arrendada a 3 negocios, renta $ 8,400. Deuda Caja. Huérfanos 1317. Guzmán y Silva.

VENDO BARATISIMO CASA, grandes piezas, galería, servicios facilidades, media cuadra San Diego. Concepción 1174. J-20

COMPRO CASA HASTA $ 32.000, tenga 5 piezas mínimum, fuera dependencia, con bastante fondo y en buen estado, aun cuando diste prudencialmente del alcance de medios de locomoción. Sin agentes. Carta: J. R. Correa, Thompson 3544. 19—J

QUINTITA ÑUÑOA, HASTA PLAZA compro hasta $ 70,000, dando pago casa cerca Maestranza. C. B. Casilla 1429.

CASA CON RENTA COMPRO PAgo contado, $ 60,000. Rojas. Brasil 24. J—20

$ 45,000 VENDO GRAN PROPIEdad esquina, produce $ 7,000 anual. Págase $ 30,000 contado, saldo mensualidades. San Alfonso 1562, al 1598. Dueño: San Pablo 2055.

$ 45,000 VENDO LINDO CITE TOdo concreto armado, higiénico, central, produce $ 7,000 anual, facilidad pago. Martínez Rozas 2849. Dueño: San Pablo 2055.

$ 15,000 VENDO BODEGA FRUTOS del país, con almacén y carretones de reparti y ventas $ 400 diario, también véndola inventariada, local sumamente grande, centralísimo. San Pablo 2055.

$ 19,000 CHACABUCO 1256, ESpléndida propiedad 9x40, conviene empleado público.

$ 85,000 VENDEMOS CASA DE bajos y altos en la calle García Reyes al lado Delicias, produce $ 800 mensuales. Tratar, Agustinas 1320.

$ 190,000 VENDEMOS O PERMUtamos por propiedad renta la mejor casa de la Avenida Matta, con una superficie de 2 mil metros. La casa tiene jardín ocho dormitorios, dos halls, todas las piezas con parquets y numerosas dependencias.— Deuda Banco Hipotecario $ 40,000. Tratar, Agustinas 1320.

$ 50,000 VENDEMOS BUENA CASA esquina en la calle Dardignac, cerca Plaza Italia. Construcción muy sólida toda de cal y ladrillo. Ocasión única. Tratar, Agustinas 1320.

$ 30,000 VENDEMOS LINDA CASA nueva en la calle Cuevas, cerca de Diez de Julio, de cal y ladrillo, estucada tiene hall, comedor, salón, tres dormitorios y dependencia. Tratar Agustinas 1320. Luis Silva Cortés y Cía.

SI USTED DESEA COMPRAR, vender o arrendar una casa recurra a la oficina de Luis Silva Cortés y Cía., Agustinas 1320 (nuevo local, al lado de la Notaría). Esté seguro será muy bien atendido.

$ 80,000 VENDEMOS EXTENSA casa en la calle San Francisco cerca Avenida Matta, mide 15x32 y tiene hall doce habitaciones, cuatro piezas con parquets y dependencia. Tratar Agustinas 1320.

$ 68,000 VENDEMOS LINDA CASA nueva estucada en calle Coquimbo. Deuda Caja de Ahorros $ 35,000. Facilidades de pago. Tratar Agustinas 1320.

$ 30,000 AVENIDA HIPODROMO Chile, tenemos linda casa de cal y ladrillo, salita comedor, hall, cuatro dormitorios, baño y jardín. Tratar Agustinas 1320.

$ 75,000 EN CALLE FUENTES tenemos el mejor negocio renta, ocho casas nuevas, estucadas que producen $ 910 mensuales. Deuda 18 mil pesos a la Caja. Tratar, Agustinas 1320.

$ 85,000 ECHAURREN A UN PASO de Delicias regia residencia de renta, cada casa tiene hall, siete habitaciones, fuera toilette y servicio. Deuda Caja Hipotecaria $ 40,000.— Renta anual. Tratar, Agustinas 1320.

$ 120,000 MAGDALENA A UN PAso de Providencia, tenemos lindo chalet de tres pisos con frente estucado, rodeado de jardín, tres dormitorios, comedor salón, hall, living room y baño instalado. Tratar, Agustinas 1320.

$ 18,000 VENDEMOS DOS CASITAS en San Luis de Francia con cinco habitaciones, dos patios y dependencias. Tratar, Agustinas 1320.

$ 28,000 VENDEMOS LINDA CASA de un piso a dos cuadras de la Plaza Italia, en la calle Dardignac.— Tratar, Luis Silva Cortés y Cía., Agustinas 1320.

$ 45,000 VENDEMOS EXTENSA casa en bajos en la calle Mallinkroft cerca de Plaza Italia. Tratar Agustinas 1320.

$ 400,000 VENDEMOS ESPLENDIda residencia con renta en la calle Moneda central los bajos se arriendan en $ 700 y los altos en 2,000 mensuales. Deuda Caja Hipotecaria $ 240,000. Tratar, Agustinas 1320. Luis Silva Cortés y Cía.

HUDSON Y SILVA Ltda., OFRECEN EN ARRIENDO

$ 250	CASA EN ALTOS, 6 PIEZAS, EN HUERFANOS.
$ 260	ALTOS 5 PIEZAS, BAÑO INSTALADO, SANTA ISABEL.
$ 350	ALTOS, HALL 7 PIEZAS EN LIBERTAD.
$ 400	CHALET 2 PISOS EN M. CLARO.
$ 400	BAJOS 7 PIEZAS, PATIOS AV. BRASIL.
$ 400	BAJOS, HALL, 6 PIEZAS, SERVICIOS, CIENFUEGOS.
$ 450	CASA 1 PISO, 9 PIEZAS, PATIOS, IRARRAZAVAL.
$ 500	ALTOS 8 PIEZAS, AV. BRASIL, 1.a CUADRA.
$ 600	CASA DE 2 PISOS, 10 PIEZAS, EN HUERFANOS.
$ 800	CHALET NUEVO, 6 DORMITORIOS EN LOS LEONES.
$ 900	GRAN CASA EN ALTOS, 5 PIEZAS, EN TEATINOS.
$ 1000	CASA NUEVA, MODERNA, EN MONEDA.
$ 1200	CASA NUEVA, TODO CONFORT, EN CALLE CERRO.
$ 1300	LUJOSA CASA EN CALLE LONDRES.

Huérfanos 1243 – HUDSON y Silva Ltda.

$ 78,000 BUENA CASA EN BAJOS en calle Santo Domingo cerca Brasil. Tiene hall, seis habitaciones, galería, baño y depeendencias. Dos patios. Deuda Caja Hipotecaria 28 mil pesos. Tratar Agustinas 1320. Luis Silva Cortés y Cía.

$ 35,000 LINDO CHALET EN IRArrázaval cerca Plaza Italia, recién construído con 1,200 metros superficie. Tratar, Agustinas 1320. — Luis Silva Cortés y Cía.

SITIOS DE 10 X 50 METROS, HASta grandes extensiones para quintas, vendo en la población de Batuco, desde 20 centavos el metro cuadrado, hasta 1.25, dando la mitad al contado y la otra mitad pagadera en 12 mensualidades, sin interés ni pago de comisión de venta. Se da escritura inmediatamente. La población dista de la estación de Batuco 80 metros. A Santiago 25 minutos en tren. Próximamente extenderá sus rieles hasta la plaza de la Población, el ferrocarril de Santiago a Barrancas, pasando por Lampa, con estación de término en la población. Cable eléctrico pasa por el frente. El terreno muy bueno para cultivo con tres metros de expesor. Agua de noria muy abundante y buena para la bebida. Quedan ya pocos sitios de bajos precios, dándose mayores facilidades al tomar grandes extensiones. Ruego a los que han dicho que la población quedaba dentro del lago de Batuco, se den la molestia de ir a dicha población para constatar que hay mucha distancia a la indicada laguna y que el terreno está enjuto a pesar de los 42 días de lluvias. Más datos en Bandera 552 y en el 345, oficina N.o 2.

SITIOS LIBRES DE ANIEGO Vendo en las calles del Cármen, Santiago Concha y San Rafael, entre las calles de Ñuble y Placer, desde 18 a 29 pesos metro, con facilidades de pago y escritura inmediata. Quedan 165 sitios de varias dimensiones. Al contado hay 10 por ciento de descuento. Bandera 552 y Carmen 1820 de 9 a 11 y de 3 a 5.

GRAN POBLACION AVENIDA GEneral Velásquez, Avenida 60 metros ancho, entre calles Chorrillos y Antofagasta, cinco cuadras góndolas Pila cerca Estación Central y Vega Municipal. Realízanse 200 lotes terrenos gruesos; facilidad, alcantarillado prolongación agua potable luz eléctrica. Terrenos a propósito empleados Ferrocarriles y particulares, obreros, industriales y personas que deseen vivir cerca Estación Central. Sitios 10 por 30 o frente que desee, pagadores en cinco años, parte sin intereses. Sitios valores 3,500 a 5,800, págase contado lo que se desee resto cuotas 50 pesos mensuales. Puede usted vivir gratuitamente sin pagar arriendo. Todo pago es economía. Atención especial en la población. Sábado de 3 a 5 tarde. Todo el Domingo y días festivos. Mayores datos: Huérfanos 1059. Oficina 2.—Cornelio 2.o Aravena.—Manuel Valenzuela.

GRAN POBLACION GELLONA. — Empleados obreros, Avenida Recoleta, tres cuadras góndolas, cinco de carros, pronto habrá góndolas puerta. Sitios agua corriente y potable valores desde 2,50 entregaré inmediatamente con 50 contado y 50 mensuales, sin intereses. Atención especial en oficina de la Población, Recoleta 2557. Los Domingos en la mañana más detalles, oficina 2. — Atenderá diariamente hasta las siete y Sábado, 2 a 5.— Cornelio 2o Aravena.—Manuel Valenzuela.

POBLACION BALMACEDA. — EMpleados y obreros: próx. Estación Yungay entrégase sitios con sólo la cuota mensual de 50 pesos. Huérfanos 1059, Oficina 2.—Aravena y Valenzuela.

POBLACION ROSEMBLICK. — EMpleados y obreros: Paradero lo Ovalle, carros San Bernardo. Con sólo 50 pesos mensuales es usted dueño de un bonito lote de terreno. — Huérfanos 1059, Oficina 2.—Aravena y Valenzuela.

POBLACION EDISON. — TERREnos en calle Edison 4362 al 4392, entre calles Bismarck y Santa Filomena una cuadra carros San Pablo, con góndolas desde Blanqueado a Mercado Central cobran 0.20, realizo 15 lotes con agua potable, luz eléctrica contado lo que se pueda, resto 50, 60 y 70 pesos mensuales parte sin interés recurra pronto Oficina Cornelio 2.o Aravena. — Manuel Valenzuela Huérfanos 1059, Oficina 2.

POBLACION VILLA SANTA ANA (Ñuñoa), por su situación de gran porvenir y más hermosa de Santiago, a pocas cuadras Irarrázaval, lindos sitios con sólo cuotas de 40 y 50 pesos mensuales entrega inmediatamente. Huérfanos 1059.— Oficina 2.—Cornelio 2.o Aravena y Valenzuela.

SITIOS, EN CALLE ALDUNATE, una cuadra Avenida Matta, alcantarillado, agua potable; quedan sólo cuatro valores: 4,500 y 4,000; páganse 500 contado, saldo mensualidades.—Aravena y Valenzuela.— Huérfanos 1059. Oficina 2.

$ 1 M2. CERRO NAVIA, SITIOS de m|m. 11,000 metros, inmediato tranvías. Facilidades de pago. Bandera 168.

$ 5,000 ROBLES, PROXIMO RECOleta. Sitio 16x30 metros, cerrado tres costados, árboles frutales. Carlos Ossandón.

$ 6,000 POBLACION CENTENArio, San Gerardo. Sitio cerrado, arboleda, agua riego. Mide 8.36 por 50.16. Bandera 168.

$ 20.000 INMEDIATA BELLAVISta, buena construcción, cuatro piezas, dependencias, patio. Carlos Ossandón.

$ 22,000 AVENIDA CENTENARIO, esquina. Consta once piezas a la calle. Mitad contado resto mensualidades. Bandera 168.

$ 25,000 AVENIDA LA PAZ, CASA cinco piezas, dependencias. Bandera. Carlos Ossandón B.

$ 28,000 SOTOMAYOR, PROXIMO Castillo, dos casitas, una ocho piezas, otra seis, cocina y patio. Renta 3,540 pesos anuales. Bandera 168.

$ 30,000 CARRASCAL, CASA CINco piezas, hall, dependencias, lindo parrón, cierros de ladrillos. Carlos Ossandón B.

$ 32,000 JUAREZ, DIEZ PIEZAS, dependencias, dos patios, parrón, árboles frutales. Superficie 404 m2. Bandera 168.

$ 35,000 CIENFUEGOS, SITIO. Mide 8.70 por 19 metros. Galpón fierro galvanizado. Bandera 168.

$ 40,000 PROXIMA ROSAS, UN piso, ocho piezas, dependencias, dos patios. Carlos Ossandón.

$ 40 000 BRASIL, PROXIMO COMpañía. Edificio sólido. Altos, seis piezas, galería, servicios; bajos, almacén o bodegas. Bandera 168.

$ 40,000 PROXIMA INDEPENDENcia. Residencia moderna, ocho piezas, dependencias, dos patios. Deuda $ 19,000 Caja FF. CC. Carlos Ossandón.

$ 50,000 INMEDIATA SAN PAblo, seis piezas; establo, doce vacas, cochera. Bandera 168.

$ 48,000 ANDES, PROXIMO, GARcía Reyes, seis piezas, dependencias, dos cuartos, dos patios, dos galpones. Carlos Ossandón.

$ 55,000 NUEVA DE MATTE, 7 piezas, galerías, baño, dependencias, gallinero, arboleda, parrón. Superficie 1,425 metros. Bandera 168.

$ 55,000 PROXIMO GARCIA REyes, un piso, perfecto estado conservación, seis piezas, tres dependencias, patio. Deuda $ 14,000. Banco Hipotecario. Bandera 168.

$ 58,000 PROXIMO PIO IX, UN piso, ocho piezas, hall, pieza, toilette, dependencias, patio. Carlos Ossandón B.

$ 70,000 PROXIMO A BELLAVISta y Pío IX. Lindo sitio 1,674 m2. con 27 de frente, galpón fierro galvanizado. Bandera 168.

$ 80,000 PROXIMO ESPERANZA, hall, dieciocho piezas, baño, dependencias, dos patios. Carlos Ossandón.

$ 80,000 INMEDIATA INDEPENdencia, propiedad renta. Consta: almacén con casa anexa, además tres casas con cinco piezas cada una, cocina, patio. Bandera 168.

$ 85,000 INMEDIATO RECOLETA, dos pisos, bajos: salón, hall, comedor, cuatro dormitorios, baño, cuatro dependencias, patio, parrón. Altos: hall, comedor, salón, tres dormitorios, galería, tres dependencias. Carlos Ossandón B.

$ 85,000 BELLAVISTA, HALL, escritorio, gran sala, salón comedor, tres dormitorios, dependencias, patio, galería. Decoraciones. Bandera 168.

$ 95,000 HUERFANOS, HABITAción y renta. Bajos: cinco piezas, baño, dependencias, patio. Altos: cinco piezas, baño, servicios, galería. Bandera 168.

$ 95 000 CUMMING, DOS PISOS, dependientes, ocho piezas, hall, baño, dependencias, patio. Deuda 51,000 pesos. Caja de Ahorros. Carlos Ossandón B.

$ 110,000 PROXIMO SAN MARtín construcción antigua un piso, diez piezas habitaciones, cinco piezas, servidumbre, dependencias, tres patios, parrón. Superficie 1,042 m2. Bandera 168.

$ 125,000 BONITA CASA MODERna, esquina, hall, ocho piezas, dos toilettes, dependencias, jardín, garage. Deuda $ 40,000 Banco Hipotecario. Bandera 168.

$ 130,000 ELEGANTE RESIDENcia moderna, dos halls, salón, escritorio, comedor, pieza toilette, cuatro dormitorios, dos piezas baño, pieza guarda-ropa, pieza servidumbre, dependencias. Carlos Ossandón B.

13.—Compra y venta de negocios

URGENTE VENDO ALMACEN Y verduras. Poco capital. Nataniel 390. 18—J

ALMACEN VENDO BUENA VENta bien situado. Tratar: Madrid 1319. 18—J

VENDESE NEGOCIO ABARROTES, poco capital, arriendo barato, puerta cité. Libertad 36 B. J-18

POR ENFERMEDAD VENDO SOMbrerería, poco capital. San Pablo 1452. 21-J

OCASION! FRENTE GRAN TEAtro Providencia vendo negocito y pastelería. Avenida Manuel Montt N.o 15.

VENDO NEGOCIO MERCADO POco capital. Extenso local. Castro 675 frente Diez de Julio.

SE VENDE UN PUESTO DE CARne, por tener que salir fuera de la ciudad, nueva venta y nbleETTN ciudad, buena venta y buenos útiles, arriendo barato. Calle Curicó 179. J—20

ARRENDAMOS PARA SANATORIO
Gran propiedad en Av. Macul, construída especialmente para el objeto. Se exige contrato.
GUZMAN Y SILVA
1317. — HUERFANOS — 1317

Visonex
Es la preferida por sus modelos en
Tejidos a Máquina
DE GRAN NOVEDAD
Trajes, Batas, Sweaters, Chalecos, trajes de niñitas, etc., etc.
Especialidad de la Casa
HECHURAS Y MEDIDAS
PIELES
Grandes rebajas por fin de temporada
931 — MONEDA — 931

COMPRO TALLER DE CALZADO que esté en condiciones de trabajar, ofertas con detalles a S. Flores. Victoria 533.

VENDO O PERMUTO POR ALMAcén, instalación completa de tostaduría de café, motor adaptable a cualquier industria. — Arnaldo Silva R., Compañía 1065. Oficina 23.

VENDO ALMACEN ABARROTES. Avenida Irarrázaval 1124, esquina Prado. J—20

VENDO PENSION CON BASTANTE clientela, por enfermedad de su dueño Dirección: 10 de Julio 1375. J—20

POR AUSENTARME DEL PAIS vendo mi imprenta. Dirigirse: Myriam B., Casilla 2040.

SE ARRIENDA BUENA PIEZA PAra matrimonio, balcones calle, con pensión. Santa Rosa 216. 18-J

CARNICERIA SE VENDE POR ENfermedad de su dueño, ventas comprobadas. San Francisco 232. 18-J

SE VENDE DE OCASION CIGArrería y lustrín. Tratar, Independencia 1630. 18—J

VENDO NEGOCIO LICORES, MUY buena situación. Arriendo barato.— Diez de Julio 481. 19—J

SE VENDE CARNICERIA DE OCAsión por no poderla atender su dueño. Rosas 2986. J-26

ESTABLO VENDESE CON VACAS y contrato arriendo. Datos: Santa Rosa 94. J-20

VENDESE CARNICERIA Y VERdulería por ausentarse de Santiago. Libertad esquina Andes. J-18

SE VENDE NEGOCIO POR NO poderlo atender. Victoria 1044. J-18

COMPRARIA O ME ASOCIARIA bodega frutos del país, o picaduría de leña, de utilidades comprobadas. Escribir dando detalles a V. N. R., Correo Central.

NEGOCIO, FRUTAS Y VERDURAS, situación muy comercial se vende.— Brasil 710.

SE VENDE CASA DE CENA, abierta día y noche. Por no poder atender su dueño. San Pablo 3314. J-21

VENDO CIGARRERIA. CALLE Manuel Montt 2951.

VENDESE OCASION, POR VIAJE, pensión hotel, segunda categoría, venta comprobada. San Pablo 1222. J-20

BARATISIMO VENDESE NEGOCIO almacén. Pedro Lagos 616.

VENDO NEGOCIO DE MUEBLES por ausentarme del país utilidades comprobadas. San Diego 265. 18—J.

EN BUENA SITUACION VENDO despachito por enfermedad, casa 3 piezas. Franklin 1449. 18-J

VENDO EL ANTIGUO HOTEL-Restaurant El Cambio. Chacabuco esquina Romero. J-18

VENDESE NEGOCITO ABARROtes. Tratar: 10 de Julio 537. J-18

NEGOCIO CHICO CON MEJORAS, vendo. Huemul 1548.

VENDESE ACREDITADO ESTABLEcimiento de específicos y belleza. Razalas. Clasificador 248.

14.—Citaciones

ASOCIACION CANAL MALLARANco. De acuerdo con el artículo N.o 33, de los Estatutos, cítase a junta general de accionistas, que tendrá lugar el día 20 del presente a las 3 P. M. en Agustinas 1180. — El Secretario. 19-J

15.—Compras y ventas varias

SUELERIA BUSTAMANTE, ROSAS 950. Recibió cueros para zuecos, bocalft, para cogines de góndolas. 18-J

PATINES REPUESTOS. CASTRO 141. J—31

OCASION VENDO COCINA ECOnómica y calentador a leña. San Diego 265. 23—J.

SE VENDE PASTO EN RAMA 3.er corte, especial para animal vacuno. Tratar: Delicias 771. 18—J

ROMANITA HOWE, 160 KILOS vendo. Artesanos 983. 18—J.

COMPRO RELOJES COLGAR DEScompuestos. Maule 1008, casa 5. 18—J

PAPEL SELLADO PERFORADO, vendo por mayor y menor. Rosas 1389. 19—J

VENDO 25 SACOS SISGO, 50 SAcos carbón espino, 20 sacos semillón. Tocornal 1955. J-18

COMPRO ESTAÑO Y COBRE POR grandes y pequeñas partidas. Gálvez 1307. 18-J

EXCUSADOS INGLESES COMPLEtos, $ 90, realiza. Chacabuco 31. J-26

VERDADERA Oportunidad
Casas de 20 a 30 ... sos, con 5,000 pesos ... tado y resto con ... dades de $ 150 y $ ... San Francisco, Franklin ... un paso de camiones ... men 703. TRATAR CON ...
DUEÑO EN SAN ANTONIO 289.
Con sólo $ 15,000 ... contado
saldo 6 años plazo ... sitios en Cienfuegos ... metros de Alameda ... 703. TRATAR CON ...
DUEÑO EN
SAN ANTONIO 289

AVISO AL COMERCIO
Ponemos en conocimiento de nuestros clientes y del ... en general que ha dej... empleado de esta firma
Daniel Solar Mo...
No reconocemos ninguna ... ración ni cobranza que haga ... nuestra cuenta desde esta ...
Santiago 18 de Julio de ...
ROBSON, KAY y Cía. Ltda.
Agentes apoderados de la C... de Seguros. EAGLE STAR ... BRITISH D. I. Co. Ltd.

BAÑOS NACIONALES, $ ... vaplatos, $ 14; tarros basureros ... carniceras metálicas, $ ... copas galvanizados, $ ... rradas, $ 15; calentadores ... bón, $ 28. Precios de ocasión ... brica Chacabuco 31.

GRAN LIQUIDACION BAÑOS ... rra enlozado, 6 pies, $ ... torios patente, $ 75; bidet ... lifont cobre, $ 195. Casa ... Chacabuco 31.

PLOMO, DESDE 100 KILOS ... estaño lingotes 10.00, compra ... nida Matta 739.

MAESTROS ZAPATEROS! ... Suelería nueva San Pablo ... Bandera, encontrarán toda ... materiales concernientes al ... precios fuera de competencia ... olvidarse: San Pablo esq. B...

ESCOPETA PARA POLVORA ... humo, calibre 16, se vende ... cías 3463.

FONDO GRASERO GRANDE ... vo o usado, compro de ocasión ... Santa Rosa 1687.

MUY BARATO VENDO BICI... peta. Franklin 1479.

COCINA ECONOMICA, MUY ... uso, vendo. Maestranza 331.

VINOS GENEROSOS "LAGAR ... del Valle". Huasco, aguardiente ... alcohol, vende Daniel Taborga ... zano 536. Teléfono 947.

CAFE TOSTADO DIARIAMENTE Caracolillo, Costa Rica, Guatemala, Brasil, vende Daniel Taborga ... Manzano 536. Teléfono 947.

BOTELLAS CERVECERAS, ... prase, Manzano 536, (Lanzano).

JARRONES, JARDINERAS Y ... tículos terracotta, gran surtido ... natural y pintados, vendo. Av. ... Matta 75.

OCASION VENDO COCINA ECO... mica flamante, catres, colchones ... na y varios muebles. Lira ...

CUADROS EUROPEOS Y NA... nales, buenos autores, vendo ... bajísimos. Arturo Prat 281.

BRASERO Y TETERA ... antiguo, vende. Santa Victoria ...

JABON CON PASTA PARA ... quinas de lavar, sin olor. ... 4676.

Propiedad en Buenos Aires
Inmediata Recoleta, ... por 38 mts., 2 pisos, 4 ... sas. Se presta mucho para ... refaccionarla y venderla ... 2 lotes independientes cada una.
VENDEMOS EN $ 85,000
GUZMAN Y SILVA
1317-HUERFANOS-1317

GRAN GANGA

Para rentista,

$ 155,000

vendo con $ 45,000 al contado lote de 10 casas en Chiloé junto a estación San Diego, una cuadra del Matadero, reconoce deuda a la Caja de $ 110 mil, bonos del 8; produce $ 17,000 al año, construcción muy sólida. Tratar:

San Antonio 289, o en Carmen 703

VENDO ROMANA 500 KILOGRAmos y una bicicleta. Arturo Prat ..98. J—19

COMPRO ACEITE, AGUARRAS, chambas, macilla. Washington 1479.

VENDO ROMANA FAIRBANKS, molinillo, romanita 128 kilos, balanza. Cochrane 1038.

VENDO ROMANA FAIRBANKS, balanza. Matta 1398, esquina Cochrane.

COMERCIANTES CARBON ESPIno, alhué, de quillay 50 kilos arriba, papas, lentejas, semillas cáñamo, garbanzos, leña álamo, picada por quintales, a $ 13.50 ofrece domicilio Bodega Melipilla. San Diego 1639, Teléfono 237, Matadero.

ESCOPETA AUTOMATICA BROWning 16 vendo ocasión $ 380. Pedro Valdivia 620.

COCINA ECONOMICA 6 MESES USO vendo. Av. Viel 1054. 20—J

ROMANAS 200, 300, 500 KILOS, balanzas vendo, recibo composturas. San Alfonso 51.

COMERCIANTES! ARROZ ITAliano 1 @ 33 $ quintal. Ordenes: Rodolfo Phillipi 89.

COMPRO CISCO ESPINO O BLANco. Gay 2714.

TELAR SUECO CON URDIDOR, véndese. Irarrázaval 1841.

ATENCION, REALIZO CARBONCIllo espino. $ 8 el saco. Carreras 555.

16.—Dentistas

CLINICA DENTAL LIRA 803, CONsultas gratuitas. Facilidades pago. 21J

DENTISTAS: CLINICA DENTAL instalada barrio central arriendo. Dirigirse Correo Central. Casilla 721.

FABRICA DIENTES FIJOS! EXtracciones sin dolor, garantizadas, ... tapaduras desde cinco pesos. Horas fijas. Catedral 1467. Rayos X.

17.—Escuelas de choferes

ESCUELA DE CHAUFFEURS Y mecánicos, atendido por mecánico alemán. Larraín y Cía. Garage Maipú 70. 30-J.

ESCUELA PRACTICA CHAUFfeurs, mecánicos cursos rápidos, varias marcas. Vicuña Mackenna 456. Arredondo. A—1.o

18.—Extravíos y hallazgos

DOS CABALLOS PERDIDOS EN la madrugada del Miércoles: un mulato y un colorado, manchas blancas en el lomo. Doy $ 30 gratificación al que dé noticias de ellos. Dirigirse: Franklin 1497.

BUENA GRATIFICACION QUIEN devuelva cartera señora con monograma oro. E. R. Mapocho 4602. J-18

GRATIFICASION SE DARA A LA persona que entregue a San Martín ..., un aro de 2 argollas de carey, perdido en paseo Alameda a Santo Domingo por San Martín, por ser recuerdo de familia.

GRATIFICACION DOY A QUIEN entregue paquete con fotografías perdido el Viernes entre Ahumada, Huérfanos y Estado, Gálvez 149. 19J

19.—Empleados para comercio y oficinas. (Pedidos y ofrecidos).

VENDEDORES MANTEQUILLAS del Sur a precios fuera toda competencia. Diez de Julio 357. 18-J

DACTILOGRAFO NECESITA. Huérfanos 2410. 18—J

SE OFRECE SEÑORITA OCUPAción decente. San Ignacio Sur 380. J-18

JOVEN ACTIVO POCO CAPITAL desea asociarse en industria o negocio establecido. S. H. C., Correo 7. 19—J

NECESITO UN EMPLEADO COMpetente en el ramo de abarrotes. Dirigirse: Cinco de Abril 3508. J—19

JOVEN PARA MOSTRADOR DE panadería con buenos informes necesito. Lillo 544. J—18

PERSONA PRACTICA EN NEGOcios desea desempeñar cualquier puesto, sin pretensiones. L. C. Casilla 1423.

VENDEDORES JABON A COMIsión necesito. Mapocho 4002. J—19

BOTICAS: EMPLEADO PRACTICO examinado ofrécese. Cóndor 709. J—20

JOVEN SERIO, ACTIVO, CON PEqueño capital, se asociaría a negocio o industria de positiva utilidad. Correo Central, V. N. R.

VENDEDORES PARA ARTICULO oficina, fácil venta, se necesitan. Huérfanos 1059, 2.o piso, oficina 11.

¡¡¡ JOVENES ACTIVOS!!! NECEsítanse pueden ganar fácilmente 30 pesos diarios, vendiendo producto conocidísimo de gran consumo. Exíjese fianza diez pesos, para responder muestrario. Ahumada 17. J-19

SEÑORITA NECESITO, QUE ESeriba rápidamente a máquina, con muy buenos informes. Teatinos 86.

SEÑORITA O SEÑORA SOLA NEcesito para mostrador de pastelería. Delicias 2884.

SEÑORITA ESCRIBA CORRECTAmente máquina, tenga buena letra, necesítase. Huérfanos 1221, oficina 11.

JOVEN OFRECESE PRINCIPIANte oficina. Arica 4102. J-19

JOVEN ACTIVO HAYA SIDO VENdedor, vender artículos escritorios plaza, necesito, con carnet, recomendaciones. Martínez Rozas 2460.

21. — Haciendas, fundos, chacras y terrenos. (Compra y venta y arrendamientos)

NECESITO ARRENDAR FUNDO, cuyo canon de arriendo no suba de quince mil pesos. Ofrezco garantías y todas las plantaciones y mejoras quedarían a beneficio del fundo. M. Soto Espinola, Correo 7, Santiago. J-18

1,000 HECTAREAS PLANAS, CERca de Estación, fácilmente regables, vende $ 200 hectárea. Fernández. Delicias 1011. J-18

20.—Frutos varios. (Compra y venta)

KAKIS, HIGUEROS, MEMBRILLOS, parras y paltas grandes, duraznos, limoneros, naranjos, olivos, cerezos, ciruelos, manzanos, damascos, plátanos, baratísimos. Festivo abierto. Vicuña Mackenna 393. J—19

PAPAS AMARILLAS, GRANDES, $ 22, con saco, vendo, partida chica. Vitacura 4.

LIMONES VENDO QUINCE MIL, A cinco pesos ciento. Estación Marruecos.—José Luis Caro.

22.—Hoteles y pensiones

HOTEL FORNOS, PIEZA DESDE $ San Diego 117. 31-J

ALAMEDA 1621, PIEZAS, PENSION, precios bajos. J-18

PIEZA PENSION, SANTO DOMINgo 1436. 24-J

ALAMEDA 075 DEPARTAMENTO matrimonio amobiado, baño independiente con sin pensión días, meses. 19—J

SE DA PENSION, SE ARRIENDAN piezas. Arturo Prat 573, casa 5. 18-J

PIEZAS CON PENSION, SANTO Domingo 1319. J-18

PENSION CASA FAMILIA. HUERfanos 1759. J-18

ARRIENDO PIEZA CON PENSION. Matucana 68, casa 26. J-18

SE ARRIENDA UN DEPARTAmento independiente o pieza con o s'n pensión, vendo vitrina. Martín 88. 18—J

PIEZA CALLE CON PENSION, en casa familia se arrienda. Manuel Rodrigues 538. 19—J

SAN ISIDRO 127. — PIEZAS AMObladas, con pensión. 20-J.

SAN IGNACIO 197, ARRIENDO piezas con pensión.

PIEZA CON O SIN PENSION arriendo, Tarapacá 1019. Al llegar Prat.

SE ARRIENDA PIEZA CON PENsión a persona sola, en casa de familia. Purísima 256.

PIEZA CALLE ARRIENDAN CON pensión apropiada dos personas. Rancagua 280.

DEPARTAMENTO CALLE, PENsión. Carmen 185. J—19

DEPARTAMENTO CALLE, PENsión. Lira 176. J—16

PENSION, PIEZA, 140, DIAS, MEses. Rosas 2015.

ARRIENDO UNA O DOS PIEZAS a la calle con pensión, sin muebles; baño anexo en casa matrimonio solo sin pensionistas. Cochrane 114.

PIEZA CALLE, PENSION. NATAniel 180. J—21

A MATRIMONIO OFRESCO EXCElente pieza calle, pensión buena y abundante. Cóndor 1353.

SE ARRIENDAN PIEZAS CON O sin pensión. Matucana 55, casita 5. J-19

120 EXCELENTES PENSION PIEza amoblada. San Antonio 812. J-19

200 DEPARTAMENTO INDEPENdiente, pieza con sin pensión. Puente 576.

ARRIENDASE MAGNIFICA PIEza balcón calle, casa sin pensionistas. Nataniel 1209.

PIEZA BALCON CALLE, PENSION de mesa. Morandé 753. 19—J

ARRENDAMOS PIEZAS, PENSION casa únicos pensionistas, señoras. Maestranza 480.

ARRIENDASE PIEZAS ASOLEAdas con pensión, matrimonio caballeros. (Familia alemana). Brasil 70. J—19

ARRIENDO PIEZA PENSION MAtrimonio caballero honorable. Compañía 2478.

MATRIMONIO EXTRANJERO DEsea departamento de dos piezas, en casa o pensión honorable, central, baño y buena comida. Ofertas a casilla 3586. 19—J

ARRIENDO LINDA PIEZA CON pensión a matrimonio o dos jóvenes. Agustinas 829. 18-J

SAN DIEGO 79 CENTRALISIMO ofrece piezas pensión. 22-J

DEPARTAMENTOS, BAÑO, PENsión. Agustinas 2066. J-19

HOTEL BUENOS AIRES, CIENTO cincuenta piezas amobladas desde $ 3 diarios. Delicias 2921. J-18

CASA FAMILIA, ARRIENDASE pieza y pensión, con o sin muebles. Huérfanos 2950. 18-J

PIEZA PENSION, ROSAS 2063. 18—J.

PENSION FRANCESA ARRIENDA departamento con sin muebles, con pensión a matrimonio. Santo Domingo 680. 18—J.

ARRIENDO PIEZAS CON BUENA pensión. Unión Americana 349. J-18

$ 80 ENVIO VIANDAS, 3 PLATOS. Esmeralda 837. J-19

A CABALLERO HONORABLE arriendo pieza pensión calle, asoleada. Almirante Barroso 63. J-18

DEPARTAMENTO A LA CALLE con pensión y pensión de mesa, separadamente, doy en Victorino Lastarria 78. J—11

23.—Instalaciones y accesorios para negocios (Compra y venta)

VENDO UTILES DE CARNICERIA por tener que irme fuera de Santiago. Eyzaguirre 771. 21-J

DE OCASION VENDO INSTALAción para sombrerería o paquetería. Maturana 507. J-18

VENDO MOSTRADOR, ESTANTEría y vidriera. Avenida Matta 1167.

VENDO ESTANTERIA, MOSTRAdor, derecho local y habitación. 5 Abril 3727. Tratar Jotabeche 504.

ESTANTERIA, VIDRIERAS, VENdo, derecho local, barrio muy comercial. San Pablo 3141. J—19

24.—Instrucción y educación. (Colegios, Academias y profesores)

"INSTITUTO SAN MARTIN", SAN Martín 64. Recibe internos, mediopupilos, externos. Profesores de Estado. Exámenes válidos. Kindergarten, preparatorias, humanidades. Ag-16

INGLES, MECANOGRAFIA, INSTItuto "Pinochet". Huérfanos 1657. J-25

INSTITUTO DE CONTABILIDAD.— Santo Domingo 831. Teléfono 4136.— Nuevos cursos comercio; especiales para señoritas; nocturnos para empleados. Enseñanza rápida, seria económica de Contabilidad, Taquigrafía, Aritmética, Idiomas, escritura máquina. Diplomas legalizados. A 15

ACADEMIA DE CORTE Y CONfección, Puente 562. Continúan con verdadero entusiasmo las inscripciones para titularse. Cursos rápidos, mañana y tarde. Córtase moldes sobre medida, confecciónase trajes y sombreros.—Mme. Briant. 18-J

TAQUIGRAFIA APRENDE USTED mejor en la Escuela Superior, Avenida Cumming 735, Cursos nocturnos y dominicales. Matrícula abierta Sábados, 5 a 7.30. Domingos 10 a 12. 18—J

ENSEÑAMOS RAPIDAMENTE contabilidad, taquigrafía, idiomas, dactilografía. Instituto Comercial. — Agustinas 1060.

INGLES PRACTICO DESEO TOmar profesor una hora diaria. Casilla 3211. 20-J

ENSEÑO TEJIDOS A MAQUINA, aprendizaje rápido. También a domicilio. San Alfonso 1540.

$ 3 MENSUALES ENSEÑANZA ESeritura máquina. Ricardo Santa Cruz 757. 19J

$ 5 MENSUALES, ENSEÑANZA RApida, correcta, escritura a máquina. Independencia 318.

$ 20 MENSUALES, CURSO TAQUIgrafía. Independencia 318.

CLASE DE ARTE DECORATIVO, enseñanza rápida. Avenida Matta 75.

CONTADORES DE LA RENTA, concurso. Léase aviso sección respectiva.

PROFESORA HACE CLASES TAquigrafía Pitman, desde $ 30 mensuales. Va a domicilio. Casilla 1893. R. R.

ENSEÑO ESCRIBIR A MAQUINA, desde 3 pesos mensuales. Avenida Matta 380. 19-J

$ 3 MENSUALES RAPIDA ENSEñanza escritura máquina. Avenida Brasil 863. 19—J

PREPARA HUMANIDADES, PREparatorias. Poblete. Molina 118.

ESTUDIANTE PEDAGOGIA HACE clases de francés e inglés. Bascuñán 86.

¡¡SURJA USTED!! CONSULTE AL progresista "Instituto Alessandri". Bandera 127.

¡¡OJO!! 1,000 Y TANTOS ALUMnos de todo el país y del extranjero, estudian personalmente y por "Correspondencia", en el prestigiado "Instituto Alessandri". (Podemos comprobarlo).

¡¡SENORITAS!! SECCIONES SEPAradas, respeto absoluto. "Instituto Alessandri". — Bandera 127.

¡¡LEA USTED!! (FIJESE A CONtinuación). Instituo Alessandri, Bandera 127.

¡¡IDIOMAS!! TAQUIGRAFIA, DACtilografía, corresponsal, aritmética, etc., garantido. "Instituto Alessandri".

¡¡CONTABILIDAD PERFECTA!!— Rápido aprendizaje, garantido. "Instituto Alessandri".

¡¡CONTADORES!! PERFECCIONAmiento adquirido, éxito. "Instituto Alessandri".

¡¡BELLEZA FEMENINA!! COMpleta, "Instituto Alessandri".

¡¡MASAJE CIENTIFICO!! INSTItuto Alessandri.

¡¡PEDICURO-CIRUJANO!! INSTItuto Alessandri.

¡¡MECANICA DENTAL!! INSTITUto Alessandri".

¡ONDULACION MARCEL!! PERfecta (verdadera), peinados artísticos, melena; notable, rápido aprendizaje. Aprovechen. "Instituto Alessandri", Bandera 137.

¡¡CUIDADO DEJARSE ENGAÑAR!! Consulte antes al "Instituto Alessandri".

¡¡POR CORRESPONDENCIA!! — Aprenda también "Instituto Presidente Alessandri". Diplomas válidos legalmente autorizados. Inscríbase pronto. Bandera 127.

¡¡TELEGRAFIA!! INSTITUTO Alessandri.

¡¡FIJESE!! ANTES DE MATRICUlarse, impóngase, investigue primero la calidad de título del Director y profesores de un establecimiento. — Consulte al acreditado "Instituto Alessandri". Bandera 127.

¡¡DEJESE USTED DE PSIQUISmo!! ocultismo, autosugestión, quiromancia, etc., no hay más que no ser ignorante. Instrúyase, ahora mismo. ¿A dónde? en el prestigiado "Instituto Alessandri". Bandera 127.

25.—Instrumentos musicales, afines y accesorios. (Compra-venta y composturas)

VICTROLAS DE TODOS MODELOS con facilidad de pago, entrega inmediata. San Pablo 2315. Jl-25

DISCOS: TODAS LAS SEMANAS recibimos novedades. San Pablo 2315. Jl-25

VICTROLAS, GRAMOFONOS, COMposturas económicas, repuestos legítimos. San Pablo 2315. Jl-25

NECESITO TOMAR EN ARRIENDO por meses, piano en buen estado. Escribir, indicando marca y precio, a G. C. G. Casilla 3396. J—19

COMPRO DISCOS, PAGO BIEN. Delicias 3571. 19-J

VICTROLA MUEBLE GRANDE, $ 400, regalada por viaje. San Diego 378. 18-J

VICTROLA IMPORTADA EN PERfecto estado, con treinta discos, se vende barata. Bascuñán 209. J-18

VENDO VICTROLA VICTOR MOdelo IX, $ 700, escritorio cortina $ 380, amoblados salita $ 200 y cocina económica para hotel. Franklin 1459. 19-J

DE OCASION VENDO VICTROLA Victor, nueva. Verla: Chile España 340, Ñuñoa. J-18

VIOLIN OCASION VENDO. LIBERtad 836. 18—J

PIANO ESTUDIO VENDO $ 850.— Vicuña Mackenna 1471 casa 16.

PIANO VENDO. CLARAS 254. J—20

BANJO SEIS CUERDAS VENDO. San Pablo 1516. J-20

PIANO FRANCES DE ESTUDIO, realizo $ 1,500. San Antonio 226. J-19

VENDO BUEN PIANO FRANCES. Rancagua 83.

RICA VICTROLA CON DISCOS, vendo barato. Molina 544. J-26

PIANO BLUTHNER, REGALO 2,700 pesos. Av. Central 107. Llano Subercaseaux.

PIANO ALEMAN FLAMANTE Vendo ocasión. Ahumada 31. $ 1,800.

VICTROLA VENDE, PAGO MENsual, avise domicilio. O. B. Casilla 2635.

26.—Libros, Estampillas, y Periódicos. (Compra y venta)

PSIQUISMO PRACTICO. INTEREsantísimo tratado sobre fenómenos psíquicos, dominio personal, ocultismo. Venta: $ 4. Alida Rubé. Bandera 76. J-18

COMPRO LIBROS, REVISTAS, EStampillas, y discos. San Diego 129. 18-J

COMPRO LIBROS, SAN DIEGO 106. 22-J

LIBROS COMPRO. VOY DOMICIlio. San Diego 136.

27.—Farmacia y Medicina

SIFILIS, GONORREA, CONSULTAS gratuitas 1-5. Nocturna 8.30-10. Clínica doctor Cifuentes. Santo Domingo 1953. J 27

VENDO YERBA EXTRANJERA para toda clase de infecciones crónicas del cuerpo. Victoria 1030. J—24

"OXCIPATHOR" EL GRAN INVENto del siglo, sana todas las enfermedades sin drogas ni operaciones. Casilla 3245.

28.—Materiales de construcción. (Compra y venta

VENDENSE TEJAS. MELCHOR Concha 5. 18—J

VIGAS T U, RIELES, COLUMNAS fierro construcciones, vende. Sotomayor 41. J-18

VENDO 17 HOJAS MAMPARAS, nuevas, para oficina, un nivel ingeniero con trípode y mira. Bandera 34, oficina 11, 9 a 12 y 2 a 6. J-18

ALAMO DE 1|2 x 1|2 MACHIHEMbrado, realizo, 1.a $ 0.90 y 2.a $ 0.70. Manuel Rodríguez 1150 esquina Centenario. 19-J

SE VENDE UN GALPON DE Planchas zinc blanco, una romana, 500 kilos. Edison 3974. 20J

$ 7 $ 7.80 (GRUESO), PLANCHA fierro acanalado techo. Delicias 1134. 19-J

COMPRO REJA FIERRO, 12, 20, O 32 metros. Clasificador 32.—F. Castro.

CANALES, CASONES, CABALLEtes, fierro liso realizamos. Chacabuco 31. J—27

PUERTAS, VENTANAS SOBRE medida entrega rápidamente. El Fénix. Sotomayor 752. J-25

$ 18 EL CIENTO REALIZO LAdrillo composición, vereda. Verlos: Franklin 550. J-20

VENDO LAS MEJORAS DE UNA esquina. Tratar: Subercaseaux 160.

CAL DE LA CALERA, VENDO muy barato. Exposición 194.

29.—Máquinas, motores, afines y accesorios. (Compra-venta y composturas)

COMPRO TRILLADORA Y MOTOR usados; indicar precio y marca.— Casilla 2587. 18—J.

WINCHES, MOTORES VAPOR, bombas, calderos, vende. Sotomayor 41. J-18

VENDO MAQUINA SINGER DE pie, poquísimo uso. Santa Rosa 927. 18-J

MOTOR PARAFINA 5 CABALLOS, trasmisión, correas tripe, serrucho, vendo, Nueva Matte 1260. 18—J

VENDO TORNO PARA BRONCE y fierro 450 pesos, taladro 250 pesos, trasmisión 6 metros 60 pesos, 5 tornos tamaño chico 50 pesos c|u., descanso c|u., poleas madera 10 a 20 pesos, c|u. 6 pesos. San Diego 1421. 18-J

VENDO TORNO IMPORTADO PAra madera, con contraeje. Tocornal 1802. J-18

REGALADA DOY MAQUINA HAcer escobas. Libertad 574.

VENDO TRES MOTORES ELECTRIcos. Juárez 393.

MAQUINA AUTOMATICA FABRIcar tacos madera, vendo. Andes 3329.

SIERRA HUINCHA, BUEN ESTAdo compro. Avenida Miguel Claro 144.

CENTRIFUGAS, PARA LAVANDErías vendo ocasión. Bulnes 216. J—19

VENDO TRES MAQUINAS PARA tejer, distintos tamaños, una hace dibujos. Alameda 862.

$ 800 VENDO MAQUINA PARA HAcer cigarrillo. Dirigirse por carta a L. C. G. Casilla 31 D. J-19

COMPRO MAQUINA ELECTRICA para cortar géneros, de ocasión. Benavente 203. J-19

COMPRO MAQUINA ASERIR HENdidos black, buen estado. Bascuñán 383. J-19

CHANCADORA Y MOLINO KRUPP, taladros, tornillos, tijera, punzón, fuelles, fraguas, vigornias, sierra huincha, correas, poleas, dinamos, transmisiones, cables acero. Unión Americana 77. J-19

CALDEROS VERTICALES Y HOrizontales, tubos para grasa, winches vapor, cepillos y tornos para fierro y maderas, destroncadoras, estanques, rieles, descansos, correas. Ofrece: Chacabuco 63.

HORNOS FUNDICION FIERRO, bronce, realizo. Sotomayor 41.

SOBADORAS CHICAS Y GRANDES, revolvedoras, vendo, Andes 3230. J—19

30.—Muebles. (Compra-venta y composturas)

MUEBLES DORMITORIOS, COMEdores, salón, escritorios, variedad estilos y especialidad en coloniales. Precios bajísimos. Grandes facilidades de pago con entrega inmediata. Especialidad sillas esde 100 pesos docena. Venga consultarse. Fábrica Nacional de Muebles. Serrano 398. 21—Jl

MUEBLES DORMITORIO, COMEdor, salón, salita, oficina, etc., de esmerada fabricación propia, ofrece la nueva Mueblería "Washington". — Maestranza 442, 444. — Precios muy ventajosos, con grandes facilidades de pago. No compre muebles sin consultarnos. Ag-3

MUEBLES: OFRECEMOS CUALquier estilo, precios muy ventajosos; entrega inmediata, grandes facilidades de pago. Consulte nuestras condiciones. Fábrica Sociedad Nacional de Muebles y Maderas. Copiapó 1060, entre Prat y San Diego. Ag.—5

COMPRAMOS MUEBLES CATRES, y colchones usados, vamos a domicilio. Castro 528. 19-J

VENDO AMOBLADOS COMEDOR modernos, ídem dormitorios, muebles sueltos, roperos, peinadores, veladores, mesas, sillas, colchones lana, catres, estantes para libros. Discos usados, choapinos. San Diego 265. J—23

MUEBLES COLONIALES PARA comedor, dormitorio, escritorio, hall, lámparas, cómprelos directamente al fabricante, ahorrará el 30 por ciento. San Francisco 610. 18—J.

LINDO AMOBLADITO SALA CURvo, tapiz moaré seda, mesita centro vendo. Serrano 282. 20—J.

MUEBLISTA Y BARNIZADOR. ME encargo de hacer toda clase de trabajo concerniente al ramo. Especialidad en muebles importados y americanos y pianos, etc. Dirigirse a Castro N.o 648. 18-J

$ 42,000

GRAN LUJO

Casa Moderna

gran hall, 7 piezas, construcción toda de ladrillo. Por intermedio de Caja Empleados Públicos u otra.

Verla: Carmen 1297.

Tratar con su dueño en

SAN ANTONIO 289

AMOBLADOS VARIAS CLASES, vende. Porvenir 618. 18-J

CATRE BRONCE IMPORTADO DOS plazas regalo 250 pesos. Vergara 681. 18—J

OCASION POR AUSENTARME DEL país vendo menaje casa aparadores, trinches, roperos, peinadores, silla, reloj, máquina escopeta. Gálvez 838. 18-J

VENDO BILLARES DE OCASION. Eyzaguirre 1036. 18—J

VENDO CATRE ANTIGUO MATRImonio. Matucana 64, casa 26.

VENDO MUEBLES DE OCASION Antiguos y modernos. Roperos, peinadores, cómodas y veladores, mesas, sillas de comedor, amueblados, servicio loza, lavatorios, cristalería, catres de bronce y fierro con bronce, colchones de lana, almohadones, una cocina económica, con horno y caldero, cobre y muchos otros artículos a precios bajísimos. — Camilo Henríquez 641.

GRAN LIQUIDACION DE MUEbles. — Por conclusión del negocio, se realizan, a precios sumamente rebajados, muebles elaborados con maderas de primera clase y materiales de primer orden. Hay: juegos de dormitorios de tres y dos y un cuerpos, con espejos y cristales, compuesto de ropero, chiffonier, mesa toilette y dos veladores. Juegos de comedor compuestos de aparador, trinche, vitrina, mesa de correderas y doce sillas de diversos precios. — Escritorios, paragüeros, amoblados de hall, etc., etc. Mueblería Rioplatense. — España 40.

OCASION MUEBLES, JUEGOS COmedor, dormitorio, catre bronce y modernos, poco uso vendo por ausentarme. Gálvez 557.

VENDO UN REGIO AMOBLADO Comedor con cambio San Isidro 672. 20j

OCASION MUEBLES, JUEGOS COmedor, dormitorio, catre bronce y oficina, modernos, poco uso, vendo por ausentarme. Gálvez 557. J—18

¡OCASION! VENDO POR CAMBIO residencia: un juego dormitorio compuesto peinador luna biselada, cómoda y velador con mármol $ 250; juego lavatorio completo, 5 piezas, $ 45; baño tina galvanizado, $ 25; baño lluvia, $ 30; catre negro con sommier, $ 55; bambúes grandes con tina, a $ 10 c|u.; mampara con vidrios y buena chapa a $ 75. Independencia 510.

$ 500 VENDO LINDO AMOBLADO salita, curvo, tapiz azulino, Nataniel 680.

AMOBLADO ESCRITORIO VENDO. Aldunate 451.

DE OCASION SE VENDE LINDO comedor y muebles de dormitorio. Verlos: Domingo en la tarde. Walker Martínez 352. Tropezón.

OCASION: VARIOS ROPEROS DOS cuerpos y chicos vendo casi regalados; muebles escritorio, mesa centro, alfombra y un aparador importado roble americano, vitrinas, cristales, muy elegantes; todo muy barato. Andes 3472. J—19

AMOBLADO DORMITORIO EXtranjero y varios otros muebles, véndense. Nataniel 79. J—19

ESCRITORI ODE CORTINA VENDO sin uso. Urrutia 570., Recoleta. J—20

MUEBLES Y CUADROS ANTIGUOS vendo. Irarrázaval 2220.

MUEBLES, SALA, DORMITORIOS, comedor, sillas, muebles, lámparas coloniales. Fábrica Domingo Sánchez e hijo. San Diego 957.

VENDO OCASION DORMITORIO, salón, catres, escritorio. Arturo Prat 843.

POR VIAJE VENDO BARATO SIllas diversas clases, escritorio medio ministro, alfombra, mesitas, colchón, catre, juego lavatorio. Nataniel 1309.

VENDO POR VIAJE, AMOBLADO dormitorio moderno, 800 pesos; aparador dos trinches, mesa corredera, 6 sillas, 700; catres bronce gruesos con sommier y colchón alto, 500; catres una plaza con sommier, 60 pesos; ropero, 100; gran cocina importada, 380; grandes plantas bambú, espejos, muebles para sala, baño y útiles cocina y comedor. Bascuñán 120.

SAZIE 2450, REALIZA GRAN SURtido de muebles a bajo precio. J-19

OCASION VENDO CATRE PABEllón, puro bronce, un peinador, un velador con mármol. San Borja 183.

VENDO MENAJE CASA, MAQUINA pie, loro filipino, muñeca habla, canta tres idiomas. Puente 622. Casa 4.

JUEGO DORMITORIO INGLES, flamante, se regala en menos de la mitad de su valor. Sotomayor 833.

MEDIO AMOBLADO SALON MOUquett, felpa seda, casi regalado, vendo. Sotomayor 833. J—19

31.— Notificaciones comerciales

AVISO.—HE COMPRADO EL NEgocio de pensión de doña Celia Villarroel v. de Bustos, representada por Luis Zúñiga, y no respondo por cuentas pasado tres días. Humberto Benítez F. 18—J

HABIENDO COMPRADO EL NEgocio de abarrotes del señor Roberto Wilcock, ubicado en la calle San Isidro 598, no respondo por cuenta alguna, según lo estipulado en el contrato de venta.—Juvenal Núñez. J-19

HABIENDO COMPRADO EL NEgocio ubicado en Recoleta 2064, no respondo por cuentas de su antiguo dueño.—Marín. M. Maneo de V.

AVISOS DE REMATES

HABIENDO COMPRADO EL NEGOCIO de abarrotes de don Juan Caffese, ubicado en Santo Domingo 2539, no respondo por ninguna cuenta pasado tres días. — José Casajuana. 20-J

AVISO AL COMERCIO MAYORISTA: Prevengo a mis acreedores deben presentarse en Rengo en el plazo de tres días, trayendo todos aquellos documentos que lo acrediten. —Hortensia Briceño. J—22

33. — Oficinas, locales y garages. (Pedidos y ofrecidos)

ALMACENES ARRIENDANSE: Delicias 331; Delicias 337. Tratar: 335. J-18

ARRIENDO UNA O DOS PIEZAS. Prefiero profesional. Herrera 729. 18—J

LOCALES CENTRALES PARA INDUSTRIA, arriendo. San Antonio 552. J—18

NECESITO ARRENDAR PARA cualquier fecha local para licorería en Plaza Almagro o cualquier barrio de análogo movimiento. Miraflores 573. 19-J

$ 250 ALMACEN CON 4 PIEZAS y patio. Chacabuco 92. 18-J

ARRIENDO GRAN LOCAL CENTRALÍSIMO, 5 grandes puertas. Avenida Recoleta esquina Dávila. J-19

SE ARRIENDA LOCAL PARA NEGOCIO con habitación. O'Higgins 1729. 18—J

ALMACENES CON CASA HABITACIÓN anexa se arriendan en Franklin 1491. 18—J

MAGNIFICO EXTENSO LOCAL arriendo. Delicias 113. 25—J.

SE ARRIENDA LOCAL PARA SALÓN de peinar calle mucho tráfico. — Tratar: de 8 a 12 A. M. Maule 1045.

ARRIENDASE ALMACEN CARMEN, 1455.

OFICINAS ARRENDAMOS, BANDERA esquina Huérfanos, 80 a 250 pesos. Moneda 1030.

SAN DIEGO, PASADO AGUADA, arriendo localcito comercial. Tratar: Franklin 1053. J—20

NECESITO ARRENDAR UN LOCAL central, calle Estado, Ahumada, Huérfanos y Puente. Independencia 1075. J—19

LOCAL SE ARRIENDA, APROPIADO para garage o bodega. Dirigirse a Morrison & Co. Casilla 212, Santiago. J-24

LOCAL CON HABITACIONES, arriendo. Avenida Matta 1165.

34.—Operarios para fábricas, talleres, etc. (Pedidos y ofrecidos)

Tipógrafos

PRENSISTA Y MARGINADOR PARA prensa de cilindro y pedal se necesita. Imprenta Bardi. Diez de Julio 721. 18J

BUEN TIPOGRAFO DE OBRA NECESITO. Presentarse mañana. Chiloé 1420.

SE NECESITA AYUDANTE DE encuadernador, timbrador competente en relieve y prensista de pedal. Imprenta La República. Bandera N.o 149. J-19

Carpinteros

SE NECESITAN CARPINTEROS mueblistas competentes. Delicias 1120.

NECESITASE CARPINTERO PARA encingar una casa. Arturo Prat 1606.

Sastres, modistas y costureras

OPERARIAS TERNOS DE NIÑO, necesito. Sastrería Villasante. Puente 601. J—18

NECESITO COSTURERA. DELICIAS 3367. 18-J

OPERARIOS SASTRES, COMPRO forros. Moneda 848. 18-J

NECESITO COSTURERA COMPETENTE. Estado 250. Duchesne. 18—J

COMPOSTURERA COMPETENTE, necesito. "London House". Huérfanos 1059. Galería Edwards. 19-J

NECESITO BUENAS COSTURERAS que hayan trabajado en buenos talleres. Merced 276. J-20

AYUDANTA VESTONERA NECESITO. Morandé 594. 19—J

Zapateros

SE NECESITAN SACADORES DE Zanahoria, pago a 5 pesos mil. Tratar, Moneda 1442. 18—J

NECESITO COSEDOR PLANTILLA. Maestranza 455, casa N.o 9. J-18

APARADORAS NECESITAN. IRARRÁZAVAL 707. J-19

2 ZAPATEROS COMPOSTUREROS necesito. Brasil 31.

CORTADORES DE CUERO SE NECESITAN en la Fábrica de Calzado. — Amunátegui 961.

CORTADORES COMPETENTES En calzado de señoras, con buenos certificados necesitamos. Gálvez 174. 19J

APARADORAS NECESITA LA FABRICA de calzado, calle Santos Dumont N.o 560, esquina Recoleta. J—20

PLANTILLEROS A MANO NECESITA la fábrica de calzado, calle Santos Dumont N.o 560, esquina Recoleta. J—20

PREPARADORA O COMPETENTE sombrero de señora, necesita. Puente 685. J-19

CORTADOR DE SUELA, COMPETENTE para máquina Planet, se necesita en la Fábrica de Calzado. Amunátegui N.o 916.

APARADORAS, TRABAJO DENTRO y fuera, dobladoras, rematadoras. necesito. Huemul 2216. J-19

NECESITASE SACADOR DE PUNTERAS de calzado inglés. San Francisco 1181.

FABRICA DE CALZADO. BASCUÑÁN 55, necesita cortador de forros y descarnadora. J-19

ZAPATERO BUEN COMPOSTURERO, necesito. Delicias 3907. J-19

FABRICA CALZADO NECESITA, aparadoras, puntillera. Chacabuco 554. J-20

Oficios varios

FABRICA DE CAMISAS, COCHRANE 148, necesita pegadora de cuellos y costureras posticeras. 19—J

TAPICERO NECESITO. CHILOE 1450. 19-J

NECESITO BUENA PREPARADORA en sombreros de señora, y maquinista en sombreros de paja. Echaurren 45. J-19

HOJALATEROS NECESITO. DARdignac esquina de Purísima. J-19

SE NECESITA UN PREPARADOR de cortes y engrampador a máquina en La Vasconia. Artesanos 693. J-19

SE NECESITA TORNERO QUE tenga clientela, se dan facilidades para trabajar o arriendo torno.—E. Ramírez 849.

HOJALATEROS, CORTADORA LATA, grande, corta 110, vendo baratísimo. Moneda 2971.

NECESITO MARROQUINERO, SAN Diego 736. 19J

SE NECESITA UN MAESTRO ENTENDIDO en radiadores para lunas. Morandé 855.

TAPICEROS COMPETENTES NECESITO, San Isidro 114.

20 APRENDICES NECESITO FABRICA de carteras. Ahumada 350.

10 MARROQUINEROS, NECESITA fábrica Carteras París. Ahumada 350.

NECESITO GASFITER HOJALATERO, competente. Recoleta 301. J—19

PREPARADORAS EN SOMBREROS y aprendizas, necesítase. Ahumada 116.

HOJALATEROS NECESITO DOS, colocar canales. Av. Manuel Montt 1611. J—19

TAPICERO COMPETENTE EN obra gruesa como jefe sección para provincia Sur, necesítase. Trabajo permanente. Alameda 2709. J—20

HOJALATEROS, GASFITTERS, NECESITO. Rosas 2061. J—19

SE NECESITAN MAESTROS COMPETENTES hojalateros y oficiales. Av. Irarrázaval 132. 25-J

PREPARADORA SOMBREROS NECESITAMOS. Catedral 1878.

NECESITO FUNDIDOR. SAN DIEGO 1948. J-19

NECESITO CABALLERIZO HERRADOR. Arturo Prat 1404. J-19

NECESITO GASFITER. SAN DIEGO 1735.

HOJALATERO NECESITO. COCHRANE 440. 19—J

NECESITO BUENA COMPOSTURERA. Viengran. San Miguel 62. J-19

HOJALATEROS Y APRENDICES, necesito. Delicias 3839. J-19

GASFITTER COMPETENTE, NECESITO. Argomedo 316. J-19

NECESITO MAESTRO DULCERO Y niñas que sepan trabajar. Delicias 2489. J—19

35.—Oficios y servicios diversos. (Pedidos y ofrecidos)

Peluqueros

PEINADORA A DOMICILIO, PRECIOS muy módicos. Ordenes: Santa Rosa 172. 23—J

PELUQUERO NECESITO. AVENIDA Matta 1115. 21-J

PELUQUERO NECESITO. SAN DIEGO 2356.

PEINADORA O PEINADOR COMPETENTE necesita la Peluquería de Señoras "Moraga". Merced 882.

Cocineras

COCINERA NECESITO BUEN sueldo. Ejército 371. 18-J

COCINERA CON BUENAS RECOMENDACIONES necesito. Ejército 212. 18—J

SE OFRECE JEFE DE COCINA competente Dirigirse: O. L. Consulado suizo, Agustinas 1220. Santiago. 19-J

COCINERA PARA POCA FAMILIA. necesito. Echaurren 337. 18-J

COCINERA NECESITO. MARIN 105. 18-J

EMPLEADA PARA LA COCINA se necesita con recomendación. Ejército 384. 18—J

NECESITO MAESTRA DE COCINA, muy competente. Alameda 1573. J-18

COCINERA RECOMENDADA PARA pensión, necesítase. Delicias 2232. J-18

COCINERA NECESITO POCA FAMILIA. Carmen 169. J-19

COCINERA NECESITO. OCHENTA pesos. Ejército 371. J—22

COCINERA NECESITO CON RECOMENDACIÓN. Castro 710, esquina Diez de Julio. J—19

COCINERA NECESITA MATRIMONIO extranjero, que sea competente y sepa cocinar. Ejército 691. Bajos: de 2-4 P. M.

COCINERA COCINA SENCILLA necesito; pago bien. Rosas 2222. J—20

COCINERA Y EMPLEADA PARA comedor, necesito, con muy buenas recomendaciones, muy aseadas y que sepan servir en casa respetable. Dieciocho 481. J-19

COCINERA FORMAL, BIEN RECOMENDADA, necesítase en Chacabuco 423.

Lavanderas

APLANCHADORAS Y APRENDIZAS necesito. Carmen 667. 20—J.

NECESITO LAVANDERAS Y aplanchadoras de ropa lisa. Gay 2531. 19-J

LAVANDERA Y MUCHACHO PARA mandados, puertas adentro, necesito. San Diego 915.

SE NECESITAN APLANCHADORAS y lavanderas. Maestranza 235. J-19

NECESITO LAVANDERA, LAVANDERÍA Higiénica. Rosas 1326.

PLANCHADORAS DOBLES, NECESITAMOS. Merced 475. J—19

NECESITO LAVANDERA CARMEN 42.

SE NECESITAN CAMISERAS Y POSTICERAS. La Fábrica, San Diego 2077. J—20

Mozos

NECESITO MOZO BUENAS RECOMENDACIONES. Riquelme 74.

Niños

SE NECESITA MUCHACHO MOZO, indispensable recomendación. Avda. Manuel Montt 335, Providencia. 18—J 18—J

NIÑO PARA LAS MESAS NECESITO. Chacabuco 16 A. J-18

NIÑOS PARA EL SERVICIO DE oficina necesito. Bandera 131, Oficina 5. 18-J

NIÑO 17 AÑOS, PARA MOZO OFICINA, necesítase muy recomendado.—Nuevo York 69.

NECESITO NIÑO REPARTIDOR carne, Nataniel 44.

NECESITO MUCHACHO TRABAJO fácil, sueldo $ 60, casa y comida. Avenida Matta 835.

MUCHACHO, CHIQUILLO CAMPO necesitamos, sepan lechar. Maestranza 480.

Oficios y servicios varios

NECESITO AMA DE LECHE, IRARRÁZAVAL 270. Fábrica de Tejidos. 18—J

EMPLEADA PARA LA COCINA necesito. Carrera 341. 18—J

NECESITO NIÑA PARA LA MANO. Merced 657. 18—J.

NIÑA SERVICO, ROSAS 2063. 18—J.

EMPLEADA PARA TODO SERVICIO, bien recomendada, necesito. Rafael Eyzaguirre 0261, por Seminario. Providencia. J—18

SEÑORA SOLA NECESITA PERSONA de edad y buena salud para su servicio. Independencia 1050, en la mañana. 19-J

SEÑORA INDEPENDIENTE OFRECESE administrar cité o negocios decentes. Acompañar persona sola aquí o fuera del país. Viuda. Casilla 3860. 18-J

EMPLEADA DE EDAD, BIEN RECOMENDADA necesito. Delicias 357, casa B. 18—J

EMPLEADA RECOMENDADA servicio de la mano, para dos personas, necesito. Plaza Bello 4. 18-J

NECESITO NIÑA PARA LAS MESAS. San Pablo N.o 3327. J-18

EMPLEADA RECOMENDADA PARA la cocina, poca familia, necesito. Delicias 2778. J-J-18

NIÑERA JOVEN NECESITASE. Bascuñán 137. J-19

NECESITO REPARTIDOR DE PAN y caballerizo. Herrera 1202. 19—J

NIÑERA NO MAYOR DE 16 AÑOS se necesita en Av. Recoleta 983.

EMPLEADA DE COMEDOR RECOMENDADA necesito para pensión particular $ 50 y gratificación. San Antonio 214. 19—J.

EMPLEADA QUE ENTIENDA COCINA necesito; poco servicio; buen sueldo. Moneda 739.

PORTERO JOVEN CON BUENA letra y recomendaciones necesítase.—Bandera 75, oficina 102. 19—J.

SERVIDUMBRE EN GENERAL.— Urgentemente para colocación inmediata, Buenos sueldos, corriendo con todos los gastos de carro. Presentarse. Esmeralda 650. 19-J

BUENA EMPLEADA DE PIEZAS Y costura, necesito. Buen sueldo. San Antonio 688. J—19

EMPLEADA JOVEN, BUENA PRESENCIA, tenga educación, recomendada, para las piezas, necesito. Delicias 938. J—19

EMPLEADA JOVEN, BUENA PRESENCIA, sepa la cocina, con recomendaciones, necesita matrimonio solo. Delicias 938. J—19

NIÑERA COMPETENTE NECESITASE, familia extranjera; buen sueldo. A. Matta 75-B.

MUJER SANA, DECENTE, PARA trabajos de pintura, fácil de aprender necesito. Avenida Matta 75.

NECESITO CABALLERIZO, PROVIDENCIA 1304. J—19

EMPLEADA AYUDAR QUEHACERES casa necesito. Franklin 1053. J—20

NECESITO NIÑERA, DOMEYKO 1738, entre Castro y Ejército.

NECESITASE EMPLEADA PIEZAS recomendada. Providencia 3256. (Leones). J-20

NECESITASE DOS EMPLEADAS: una cocinera que sepa manejar cocina gas, otra para piezas y comedor, recomendadas. República 33. J—19

EMPLEADA JOVEN PARA LA COCINA tres personas, necesito. España 40.

NIÑA DE MANO NECESITA EN casa de matrimonio solo, con recomendaciones. Avenida Pedro Valdivia 1635.

NIÑA PARA MANDADOS NECESITO. Cóndor 1353.

JARDINERO ARBORICULTOR HAGO jardines y los atiendo por meses; buenos informes. Calle Rancagua 166, a. M. D.

EMPLEADA HONORABLE PARA el servicio de cocina necesita matrimonio; buen sueldo. Teatinos 983.

NECESITO EMPLEADA CON INFORMES para la cocina. Huérfanos 2478. J-19

NECESITASE EMPLEADA PARA matrimonio solo. Huérfanos 2478. J-19

VARIAS EMPLEADAS NECESITA La Radio. San Pablo 950.

PERSONA PARA AYUDAR QUEHACERES de casa. Santa Rosa 311. J-19

NECESITO NIÑERA. SOTOMAYOR 643.

NECESITASE ESTUCADOR. WAshington 1479.

VARIAS EMPLEADAS NECESITA La Radio, buenos sueldos. San Pablo 950.

NECESITO BUENA PEINADORA. Rosas 948. J-19

NECESITO PINTOR CON COLIZA. Coquimbo 1030, casa 7.

CARRETELERO CON CARNET, entendido reparto bodega, necesito. San Diego 1639.

NECESITO BILLALERO. SAN Diego 1002.

REPARTIDOR CON BUENOS INFORMES, necesito. Diez de Julio 1110.

NECESITO AMA DE LECHE. Tratar: Arturo Prat 1634. J-21

EMPLEADA PARA LA COCINA NECESITO. Claras 705.

SERVIDUMBRE, LA MEJOR DE Santiago. Pidala: Bandera 339.

MUJER DE CAMPO PARA QUEHACERES de casa necesito. Av. Viel 1054. 19—J

NIÑERA SE NECESITA. DELICIAS 2737.

NIÑAS QUE SEPAN HACER GOMAS, se paga buen sueldo. Delicias 8456.

ADMINISTRADOR PARA CITE, ofrécese con referencias y fianza efectiva. Casilla 4575.

NECESITO NIÑA O NIÑO QUE SEPA trabajar algo en carteras. San Pablo 2658. J—19

DINERO

TENEMOS DISPONIBLES $ 50,000 PARA COLOCAR EN PRIMERAS Y SEGUNDAS HIPOTECAS

TRAMITACION RAPIDA

Inútil presentar títulos de propiedades que no estén completamente saneados.

PREFERIMOS PROPIEDADES CENTRALES O CHACRA EN SANTIAGO

HUDSON y SILVA Ltda.

1243 — HUERFANOS — 1243

36.—Pensión en familia

EN CASA DE FAMILIA HONORABLE, se arriendan piezas con pensión a caballeros solos. Huérfanos 2423. 20-J

EN CASA HONORABLE SIN PENSIONISTAS, pieza, comida espléndida, ofrecemos a persona sola. Providencia. Manuel Montt, tercera cuadra. Camiones puerta. Clasificador 4 40. Correo Central. J—18

AGUSTINAS 1560, VENDESE TRAJES, facilidades, recibo hechuras. Ag.-16

FAMILIA OFRECE PIEZA PENSIÓN, días, meses. San Francisco 170. 19-J

CASA RESPETO DA PENSION, uno o dos jóvenes. Libertad 574.

FAMILIA DEPARTAMENTO PIEZA pensión. Bulnes 30. 19J

FAMILIA ARRIENDA PIEZAS, pensión. Serrano 211. J-19

FAMILIA ARRIENDA PIEZA AMOBLADA, con pensión. Bilbao 96. J—19

A CABALLERO HONORABLE EN casa sin pensionistas, arriendo pieza a la calle, independiente, asoleada, con sin pensión. Almirante Barroso 63.

38.—Préstamos e hipotecas

PRESTAMOS SOBRE ALHAJAS. — Compra y venta de joyas valiosas. La Equitativa, casa confianza que a todos conviene. Delicias 857. 18-J

TENEMOS DINERO EN PARTIDAS de diez, quince, veinte y treinta mil pesos para prestar con garantía hipotecaria de propiedades. Tramitamos préstamos y conversión de deudas en Caja Hipotecaria y Bancos. Comisiones módicas.—Fritis y Herrera, Bandera 156. Oficina 10. 18—J.

$ 50,000 TENEMOS ORDEN DE INVERTIR en préstamos hipotecarios en partidas de $ 10,000 y $ 20,000. Interés corriente. Tratar. Luis Silva Cortés y Cía., Agustinas 1320. J—19

NECESITO 3,000 PESOS POR propiedad urbana. Castro 485.

DINERO FACILITA CON BUENAS garantías, hasta $ 10,000. — Bandera 78, of. 9. L. Rossel.

DINERO FACILITO SOBRE HIPOTECA interés 9 o|o anual. Daniel Laurel. Huérfanos 1235. 19J

DINERO PRESTO EN HIPOTECAS inmediatamente. Labarca Feliú. Bandera 345.

$ 120,000 NECESITO EN PROPIEDADES que valen $ 600,000. Maestranza 174.

DINERO A BAJO INTERES, FACILITO sobre hipotecas. Julio Pelissier. Morandé 283. J—21

$ 20,000 PRESTO LARGO PLAZO, por casa desde 30,000. Condición arriendo propiedad en pago intereses. Dirigirse: Casilla 1408.

DINERO FACILITAMOS BAJO interés. Huérfanos 1317. Guzmán y Silva.

39.— Propuestas.

PIDENSE PROPUESTAS PARA arriendo cantina. Centro Familiar Español. Datos: San Diego 221. 18-J

40.—Profesionales

LUIS MANUEL RODRIGUEZ, Abogado. Amunátegui 225. 31 A.

ZURCIDOS INVISIBLES: NOTABLE zurcidor japonés. Especialista único. Especialidad en viraduras. Transformaciones perfectas. San Diego 228. Teléfono 667. No confundirlo. Se evitará molestias. Señal: letrero luminoso. 28—Agost.

DIVORCIOS, NULIDADES DE MATRIMONIOS, posesiones efectivas, quiebras, convenios comerciales, cobranzas de cheques, letras, juicios criminales y toda tramitación legal, atiende diariamente el abogado Jaramillo Arteaga, anticipando fondos según convenio. Consultas: Agustinas 1148, 2.o piso, oficina 4. (Galería Antúnez). J—20

ARQUITECTO EXTRANJERO. — Construcciones y transformaciones. Dirigirse: "Arquitecto". Correo Central. A-13

CONDOR 1158, CASA ANTIGUA, única, especialidad zurcidos invisibles. Jersey, viraduras, hechuras. Transformaciones. Ag-17

41.—Prendas de vestir

ABRIGOS NUTRIA ELECTRIC, Murmel, visón, echarpe kolinsky, capa herminette, vendo cualquier precio. Merced 390. 31-M

ABRIGOS Y TERNOS DE OCASION de todas medidas, colores y corte de moda vende con facilidades pago "La Cantábrica", Esmeralda 863, entre 21 de Mayo y San Antonio. Ag-1.

PALETO NUTRIA, NUEVO, OCASIÓN vendo. Román Díaz 362. J—19

SOBRETODO, TERNO DE CABALLERO, varias prendas más vendo como nuevo. Rezalaa Clasificador 248.

42.— Personas buscadas.

DESEO SABER DE MIS TIOS LLAMADOS Canales Arriagada y González Suárez. Dirigirse: Correo 2. Santiago. Carlos González Canales.

JUAN E. ALVAREZ NECESITO hablar con usted; mi domicilio: Hotel Los Viajantes. Víctor A. R.

SE NECESITA URGENTE A DON Alberto Salinas que tuvo juicio con Bueno Gómez y Cía. para asunto de interés. Fotografía Stephan. Ahumada 358, cualquiera hora. J-19

44.—Remates

JUAN CAMPANELLA, MARTILLERO. Maule 1008, casa 5. 26—J

REMATE PUBLICO DEL ALMACEN de abarrotes, Gálvez 1202, esquina Valparaíso. Para el Martes a las 3 P. M. al mejor postor. Hay: azúcar, yerba mate, arroz carolino, grasa, mantoca, aceite latas, conservas surtidas, sardinas, salmón, duraznos Rubio, mermeladas, té varias marcas, café, harinas, porotos burritos, maíz, gransas, gran lote paquetería, escobas, carbón, leña y muchos otros artículos abarrotes. Venderé también armazones, mostradores, vidrieras tendidas, romana 500 kilos, peso mostrador, molinillo café, estantes para verduras, depósitos muestrarios, vinos embotellados, licores surtidos, damajuanas, botellas vacías, sacos. Se vende la instalación con derecho local .Eleodoro Estai, Martillero. — Ordenes para remates. Oficina: San Francisco 106.

45.—Rodados, accesorios y caballos. (Compra y venta)

VENDO BICICLETA DURKOPP. Maipú 232. 18-J

CARRETELA MUY FIRME, ARNESES, dos caballos muy buenos vendo. Santa Filomena 181. 18—J

DE OCASION VENDESE CARRETELA García Reyes 62. J-18

CARRETELITA FORD, APROPIADA para lechero y carrocería turismo, vendo. Madrid 1648. J—20

VICTORIA Y ARNESES REALIZO. Lillo 337.

CARRETELA MUY FIRME, APERADA con linda yegua oscura, tiro solo, vendo. Verla tratar: Chiloé 1127. J-20

COCHE AMERICANO, MUY BUEN estado vendo. Unión Americana 838. 22—J

$ 700, REGALO COCHE CUPE BUENA clase. San Pablo 2830.

REGALO CARRETON DE MANO, $ 60. Exposición 194.

47.—Servicios y cosas útiles para familias

CHOMPAS, GRUESAS, DE FANTASÍA, tejidas de punto, $ 11; chalecos, $ 16; trajecitos niñitos, $ 10. Vende la Fábrica: Subercaseaux 659. A-5

PELUQUERIA, SEÑORAS Y NIÑOS, San Antonio 69-73. D. Díez. — Especialidad cortes melenas, servicio niños, ondulación permanente. Aplicaciones tinturas. Julio 24

REALIZO RIBETES DORADOS para sombrero: a $ 3 ciento. Maquinitas para tejer choapinos $ 2 con dibujo gratis. Galería San Carlos 1. 5—Agosto.

REALIZO UN LOTE DE CHOAPINOS finos. San Diego 265. 23—J.

CHANCHERIA LA CASTELLANA, Santa Rosa 101. Mercado Central 35 y 36. Mercado Laiseca N.o 8, ofrece al público chuletas, $ 3.60 kilo; costillar aliñado o sin aliño, $ 3.60; cazuela, $ 2. J-21

A MI DISTINGUIDA CLIENTELA: Ofrezco mi taller de modas, cortes irreprochables, en su nuevo domicilio. Precios módicos. Marín 241. 18—J

VENDO CAPA DE PIEL SAZIE 2350. 18—J.

CARTERAS PARA SEÑORAS SOBRE medida, a gusto del cliente, facilidades de pago. Morandé 720. 18—J.

MANIQUIES ORTEGA GRAN BARATURA, se realizan. Fábrica Las Rosas 1869. 18—J.

MODISTAS Y PARTICULARES encontrarán los mejores figurines en Maison D' Angelo. Delicias 2184. 18—J.

HECHURAS DE CAMISAS SOBRE medida. Casa Kerry. Compañía 1460.

AGUSTINAS 1580, VENDESE TRAJES, facilidades, recibo hechuras. A—17

¿DESEA ADQUIRIR MAQUINA Singer con 25 pesos mensuales y aprender a bordar? Acuda Independencia 334, enseña gratis. Reciben se trabajos de bordados, precios convenientes. Lo que necesita su máquina coser lo encontrará Independencia N.o 334.

COCHE-CUNA TAPIZADO Y KODACK 8 x 12, vendo. Irarrázaval 2220.

PELETERIA INTERNACIONAL, San Isidro 97. Hechuras sobre medidas última moda. Transformaciones a precios sin competencia por cortador especialista. Titulado en Leipzig. Carlos Hiepeter.

Carbonato de Cobr

para desinfectar TRIGO en seco para la siemb

Pedidos: En el LABORATORIO DE QU MICA INDUSTRIAL "DAI".

TEATINOS 158 — CASILLA 2185

o en la SOCIEDAD NACIONAL DE AGRICU TURA.

"El Tattersall"

En la FERIA que se efectuará

EL LUNES 19

entre otros lotes de ganado gordo y para engorda SE REMATARAN:

NOVILLOS gordos llegados de Río Bueno, Carahue y Lo Bustamante.

BUEYES GORDOS llegados de Malloco y Mulchén.

VACAS GORDAS llegadas de General Cruz.

NOVILLOS, VACAS y BUEYES PARA ENGORDA, llegados de Temuco y Quinta.

EL GERENTE.

REMATE DE

VENCIDO

El Lunes 19 de Julio, a las 9 1|2 A. M., el martillero, señor Calvo, rematará en la Casa de Préstamos: "LA SAN MIGUEL", calle San Diego N.o 2118, las prendas no rescatadas y comprendidas entre los números 22.053 a 22.676 y 65.881 a 67,248.

Hay: ternos, ponchos, rebozos, carpetas, manteles, cortes casimir, catres, etc.

El Lunes 19 de Julio, a las 10 1|2 A. M., el martillero, señor Meza, rematará en la Casa de Préstamos "EL GLOBO", calle San Diego N.o 580, las prendas no rescatadas y comprendidas entre dos números 64.106 a 64.633.

Hay: pañuelos seda bordados, carpetas, plaquées, cortes casimir, pieles, etc.

El Lunes 19 de Julio, a las 3 P. M., el martillero, señor Balmaceda, rematará en la Casa de Préstamos "LA ESTRELLA", calle San Pablo N.o 916, las prendas [no res]catadas y comprendidas [entre los] números 45.560 a 46.1[illegible] 1.040.

Hay: plaquées, gran [illegible] alhajas con brillantes, [illegible] perlas, etc.

El Lunes 19 de Julio, a las [illegible] M., el martillero, señor [illegible] matará en la Casa de P[réstamos] "LA VALPARAISO", ca[lle] [Maes]tranza N.o 392, las prendas [no res]catadas y comprendidas [entre los] números 19.602 a 20.4[illegible] 70.966.

Hay: cortes casimir, ma[n]teles, máquinas coser, [illegible] joyas.

Las prendas estarán [illegible] desde dos horas antes del [illegible]

PAGO AL CONTADO.

EL INSPECTOR

REMATE

del Menaje de Casa

Y AUTOMOVIL RENAULT LANDAULET DEL SEÑOR K. KLUNEN

POR AUSENTARSE DE LA CAPITAL

538 - BAQUEDANO - 538

PROXIMO A CATEDRAL

EL LUNES 19, A LAS 2 P. M.

HAY:

SALON.—Piano vertical alemán O. Lookingen, lindo sofá [illegible] imperio, de caoba, tapiz brocato; sillas de caoba, mesa de centro imperio, con incrustaciones de carey y bronce; baul antiguo de [illegible] dos pedestales antiguos, con marquetería de bronce, lindo Paravan reps, color rubí, espejo antiguo ovalado, mesita ratona [illegible] cuadro el "Mendigo", copia de Murillo, otros cuadros al óleo, [illegible] centro de alfombra, linda lámpara de bronce, etc.

COMEDOR.—Amoblado en roble americano, compuesto de [aparador], trinche y vitrina con cristales y espejos, mesa de extensión, sillas, amoblado Chesterfield tapiz cuero, refrigerador de roble americano, reloj de pared de roble americano, servicio de mesa, servicio de cristalería, cuchillerías, centro de plaqué y cristal, servicio Cristofle, alcuza, mantequillera, quesera. licorera, jarrones, [illegible] manteles, servilletas, carpeta, platos de colgar y muchos otros objetos, lámpara de bronce y cristal, jardinera de roble americano, etc.

1.er DORMITORIO.—Lindo amoblado gris perla, compuesto de ropero, crifonier, toilette, marquesa, mesa de centro, dos veladores, Lit. de repos con cojines de brocato, servicio de plaqué de toilette, colchón de lana, delanteros, sobrecama de Vicuña. cuadros, cortinaje azul, etc.

2.o DORMITORIO.—Amoblado colonial compuesto de toilette, espejo ovalado, marquesa plaza y media, velador, mesita desayuno, mesa de centro, sillón y lámpara de pie con pantalla. Antiguo botiquín colonial auténtico con incrustaciones de nácar, cubre cama de brocato de seda azul, medallón estilo colonial, cojines, lamparita con pantalla de aluminio, colchón de lana etc.

3.er DORMITORIO.—Amoblado estilo Luis XVI, compuesto de ropero de dos cuerpos, chifonier, toilette y 2 veladores con marquetería, aplicaciones de bronce, espejos y mármoles rosados, catre de bronce de dos plazas importado, cuadrado, con sommier de fierro, colchón de lana y crin botellas de velador, cortinaje blanco, lamparita eléctrica de velador, cuadros, etc.

HALL.—Rico amoblado de hall, compuesto de gran sofá, dos sillones y dos sillas tapiz marroquí, escritorio de cortina color caoba, jardineras id., antiguo reloj de pared con incrustaciones de mármol, lámpara de escritorio, jardineras, plantas, lindo reloj de mármol, brújula, barómetro y mapamundi, máquina de escribir Noiseless silenciosa, fumoir de caoba y de bronce, brasero romano, cuadros, rollos, lanzas, etc.

VARIOS.—Peinador, dos veladores, mesita de centro al laqué, estante para ropa sucia al laqué con llave, catre de fierro y bronce, colchón lana, repisa de cristal para baño, pañera al laqué, sillones y sofá de mimbre, plantas, etc.

COCINA.—Cocina económica chica importada, batería de cobre 6 piezas, ollas cacerolas de fierro enlozado, sartenes, cafeteras, carnera, mesa de cocina, moledor de carnes, estufas a parafina y de [illegible] a la vista hoy desde las 10 y media A. M. a 12 y de 2 a 6.

NOTA.—El Automóvil Renault es de cuatro cilindro, con motor garantido en perfecto estado.

HUGO ANTOLINI.

San Antonio 75.—Casilla 534

PIELES CURTEN, CONFECCIONAN. Antiguo Taller. Agustinas 2005, entre Brasil y Cienfuegos. J-20

COMPRO COLCHONES USADOS, toda clase muebles. Delicias 3367. J-28

PELUQUERIA ARTISTICA, MASAJE científico estética femenina, peinados artísticos, pedicuro cirujano. Dactilografía, etc. Enseñanza rápida superior por profesoras especialistas Confiérese diplomas legalizados. Instituto Profesional, Bandera 70. ¡No confundir dirección! 19-J

COMPRO COLCHONES USADOS, toda clase muebles. Delicias 3367. J-28

FABRICA DE HORMAS DE MADERA para sombreros arreglo y transformaciones. Diez de Julio 1414. 18-J

$ 80 HECHURAS VESTIDOS SEÑORA. Santo Domingo 1187. 18-J

LINDOS TRAJES, ABRIGOS, [illegible] breros vendo. Manuel Rodríguez [illegible] 757.

SEÑORITAS: VENDO CA[illegible] fino N.os 35 y 36, precio [illegible] Bascuñán 383.

RECIBO ROPA MENSUALES, [illegible] teles. Lavandería Higiénica. Rosas 1326.

52.—Socios capitalistas industriales. (Pedidos y ofrecidos)

PERSONA TENGO DOS MIL [illegible] sos, admito como socio, negocio [illegible] cho movimiento diario. Correo Central. — M. Fuentes.

SOCIO $ 10,000 PARA MOVILIZAR negocio único en Chile. [illegible] 4003.