Siguen con éxito las grandes liquidaciones de calzado La Fortuna

EDICION DE 22 PAGINAS
PRECIO EN TODO EL PAIS
30 CENTAVOS

LA NACION

AÑO X. SUSCRICION: Por un año, $ 90.— Por 6 meses, $ 48.— Por 3 meses, $ 26.— Por un año, extranjero, $ 150 SANTIAGO DE CHILE, MIERCOLES 4 DE AGOSTO DE 1926 TELEFONO INGLES 3113 . 3114 AGUSTINAS 1253 . 1269 Núm. 3,489

SORPRENDENTE

HA SIDO EL EXITO DE NUESTRA

Semana de Enormes Atracciones

Hoy presentamos nuevas y sensacionales ofertas que mantendremos solamente hasta el Sábado inpostergablemente

Cotíes

COTI listado, doble ancho, de fabricación francesa, clase muy recomendable, el metro, a
$ 4.80

COTI adamascado, doble ancho, en 7 colores distintos, calidad muy buena, el metro, a
$ 6.20

COTI adamascado, de fabricación belga, en 7 colores distintos, doble ancho y calidad extra-fuerte, muy durable, el metro
$ 8.20

COTI adamascado-satinado, de fabricación española, lo mejor que se produce, completo surtido en colores, el metro
$ 10.80

Ofrecemos un gran lote de franelas estampadas, con gran variedad de dibujos y coloridos al bajísimo precio de EL METRO $ 2.00

Carpetas para Mesa

CARPETAS para mesas de comedor con fondos lisos y guardas y centros bordados, imitando malla:
Tamaños 170 x 170 ctms. $ 48.50
Tamaños 170 x 250 ctms. $ 62.50
Tamaños 170 x 300 ctms., $ 76.50
Tamaños 170 x 350 ctms. $ 82.50
Tamaños 170 x 400 ctms. $ 99.50

TOALLAS felpa "CANON", c|u., a
$ 1.80

TOALLAS granité, con guardas en color y flecos, c|u., a
$ 4.80

TOALLAS felpa "OSMAN", a $ 5.80, y
$ 2.80

Sobrecamas

SOBRECAMAS de cretona y satín para 1 1|2 plaza a $ 21.50, y para 1 plaza, a
$ 17.80

SOBRECAMAS de satín arrasado, rellenas de media lana industrial, para 1 1|2 plaza, $ 34.50, y para 1 plaza
$ 24.50

SOBRECAMAS de cretonas finas y satín, tamaños grandes, a $ 40.80, y
$ 29.50

SOBRECAMAS de fantasía, confeccionadas con buen foular y satín arrasado, rellenas de lana industrial, doble bizcocho y orilla bordada, para 1 1|2 plaza, a
$ 70.00

SOBRECAMAS confeccionadas en rico raso de seda, surtido completo de colores, forma doble bizcocho y orilla bordada, a
$ 80.00

SOBRECAMAS de raso extra-fuerte, el más durable y brillante, lo mejor que se fabrica en Chile, surtido completo de colores, doble bizcocho y orilla bordada, para 1 1|2 plaza, a
$ 115.00

EDREDONES rellenos con la famosa pluma "DUBET" blanca, con guardas de fantasía, tamaño para 1 1|2 plaza, desde
$ 350.00

Alfombras

PISOS de alfombra de tripe cortado, a
$ 9.20

PISOS de alfombra ovalados, de pura lana, tamaño 75 x 130, a
$ 22.50

Lienzos y Tocuyos

TOCUYO "ONSBURGO", marca "GLOBO", con pequeñas averías, PIEZA de 40 yardas... $ 34.50
EL METRO del mismo tocuyo ... $ 0.95
LIENZO legítimo "CABALLO ALADO", la pieza de 40 yardas... $ 78.00
LIENZO "MAPOCHO"
LIENZO "CORAZA DE ACERO"
LIENZO 'CENTAURO BLANCO"
PIEZA de 40 yardas...
$ 67.-
EL MEJOR TOCUYO asargado, marca "PUENTE D." y "CAMPANA", el metro, a. $ 2.20

ALFOMBRITAS de centro de tripe cortado, a
$ 78.50

ALFOMBRAS de centro "ESEX", lo más práctico, liviano y durable:
TAMAÑOS 75 x 150 ctms.
$ 14.50
TAMAÑOS 90 x 180 ctms.
$ 19.80
TAMAÑOS 120 x 215 ctms.
$ 31.50
TAMAÑOS 140 x 230 ctms.
$ 34.50

A las personas de gusto refinado, ofrecemos un lote de alfombras tejidas a mano, confeccionadas en la Real Fábrica de Tapices de Madrid, reconocida como la mejor del mundo. Los estilos y coloridos de estas alfombras, son genuinamente coloniales.

Popelinas

POPELINAS orientales, doble ancho y doble faz, especiales para cubrecamas y cortinados, el metro, a
$ 7.50

POPELINAS orientales de listas acordonadas, calidad extra-fuerte, apropiadas para tapizar y para cortinados, el metro
$ 9.50

POPELINAS lisas, acordonadas, estilo reps, en 12 colores distintos, garantidos, inalterables, el metro, a
$ 6.50

Mallas y Madras

MALLAS extraordinariamente anchas, de 2.80 ctms, en infinidad de tejidos, de gran novedad y buen gusto, especiales para cubrecamas, cortinas o stores, el metro, desde
$ 7.50

MADRAS, completo surtido de colores, en dibujos de alta fantasía, artículo de mucha novedad, ancho 130 ctms., el metro, a $ 11.90, $ 9.20, y
$ 3.90

CAMINO de fibra de coco, con guardas verdes y lacres, ancho 0.60 metros, el metro
$ 5.90

CAMINO de linoleum, con centro liso, guarda de colores y centros y guardas floreadas, gran surtido de dibujos y colores, el metro, a
$ 5.90

[illegible] de linoleum, especiales para delante de los peinadores, tamaños grandes, c|u.
$ 11.80

Creas

CREA blanca Granito, ancho 140 ctms., el metro
$ 2.90

CREA cruda, sin ningún apresto, ancho 160 ctms., el metro
$ 3.80

CREA inglesa, tejido granito, ancho 180, $ 4.80, y 160 ctms., el metro
$ 4.00

CREA Holandesa, tejido liso, ancho 180 ctms., el metro
$ 4.80

CREA italiana, la famosa marca "FLORENCIA", recomendada por su gran duración, en 200 ctms. $ 6.80, y en 180 ctms., el metro
$ 5.80

GRAN CREA escocesa, la mejor y de más resistencia, tejido, en 200 ctms., $ 7.00; en 180 ctms., $ 6.00, y en 160 ctms., el metro
$ 5.00

Colchas

COLCHAS en colores rosa, cielo y rubí, tamaño 1 plaza, c|u.
$ 13.90

COLCHAS en colores rosa, cielo, oro y verde, tejido adamascado, tamaño para 1 plaza
$ 18.30

COLCHAS blancas, nido de abeja, tamaño para 1 1|2 plaza
$ 23.80

COLCHAS blancas y tejido tricot, con flecos, tamaño 200 x 240, c|u.
$ 28.50

COLCHAS de colores rosa, cielo y grana, tamaño para 1 1|2 plaza
$ 25.00

En Menaje

SERVICIO DE LAVATORIO blanco, marca "ESPIGA", compuesto de jarro, lavatorio, bacinica con tapa, jabonera y peinetera, el juego de 5 piezas, a
$ 39.50

SERVICIO DE LAVATORIO de fierro enlozado, en distintos colores y dibujos, con artísticos decorados, compuesto de lavatorio, jarro, bacinica, peinetera, jabonera y recipiente, el juego de 6 piezas
$ 98.00

PLATOS blancos de loza inglesa "JOHNSON BROS", de la famosa marca "ESPIGA", hondos o extendidos, a
$ 1.45

DE POSTRE
$ 1.10

TAZAS TE, GRANDES
$ 1.50

TAZAS DESAYUNO
$ 1.70

JUEGOS DE TE, marca "Espiga", el juego de tres piezas
$ 15.00

JUEGOS DE MESA, marca "Espiga", con 83 piezas, para 12 personas, el juego
$ 165.00

SERVICIO de mesa de semi-porcelana inglesa, compuesto de 83 piezas, para 12 personas, con guarda azul o verde
$ 290.00

JUEGO de cubiertos de ALPACA, metal blanco inalterable, con cuchillos mango grueso, compuesto de 85 piezas, el juego
$ 230.00

EL MISMO JUEGO, con cuchillos mango cuadrado de marfilina
$ 199.00

POSACUBIERTOS de metal, en varias figuras, la docena
$ 27.00

JARROS para agua, de plaqué, en formas muy elegantes
$ 30.00

JUEGOS DE TE, de bronce niquelado, compuestos de 5 piezas
$ 80.00

AGUAMANILES de plaqué, con platillo
$ 19.50

SALEROS de plaqué, con interior de cristal
$ 3.00

CENTROS de mesa con florero y pie de metal niquelado
$ 15.50

POLVOS "TALA", para limpiar plaqué, oro o níquel, la caja
$ 1.50

JUEGOS de 5 cacerolas en distintos tamaños, con sus correspondientes tapas estañadas, el juego
$ 19.80

TAMAÑO grande
$ 11.50

JARROS LECHEROS de fierro enlozado blanco, de 5 litros, $ 9.20; de 4 litros, $ 8.00; de 3 litros, $ 5.80; de 2 litros, $ 4.90; de 1 litro
$ 2.70

TIRABUZONES de acero
$ 0.90

RULETAS de bronce, para cortar masa
$ 1.20

EN FRAZADAS

DE ALGODON y lana seguimos liquidando totalmente nuestro gran stock a precios verdaderamente desastrosos, por lo bajos.

EN SANITARIOS

BAÑOS de fierro enlozado, con pequeñas averías, ofrecemos un lote a precios irrisorios:

LAVATORIOS de 2 llaves porcelana inglesa, forma rectangular
$ 65.00

LAVATORIOS para oficinas, con desagüe
$ 39.00

LAVATORIOS de pedestal "MADDOKS", forma rectangular, con dos llaves y demás niquelados, tamaño 68 x 48
$ 218.00

BIDETS de fierro con porcelana (portátiles) con su correspondiente pie, a
$ 28.00

BIDETS de loza inglesa, con dos llaves y demás niquelado
$ 148.00

PISOS blancos redondos, para baño
$ 12.50

PAÑERAS blancas, esmaltadas al laqué, a $ 3.50, y
$ 2.25

PORTAPAPELES blancos, muy prácticos
$ 3.70

ANAFES a gas, de un solo plato, marca "JACOBUS", con quemadores económicos
$ 11.50

ANAFES a gas, de tres platos, cubierta de acero pulido, de la famosa manufactura "KREFFT", a
$ 150.00

CONSOLITAS de madera, muy prácticas para baño, con dos tablitas
$ 8.50

EXCUSADOS silenciosos "MADOKS", de porcelana blanca con fittings reforzados, tapa blanca barnizada y pernos de bronce niquelados
$ 228.00

CALENTADORES a gas, de serpentín, marca "Le Flambeau" en cobre y empavonados, a
$ 320.00

CALENTADORES forma cilíndrica, de la conocida marca "Chinx", todos de cobre, a
$ 190.00

W. C., corriente, completos, de taza blanca inglesa, con estanque reglamentario, bajada de plomo y tapa barnizada, con pernos niquelados, a
$ 95.00

Casimires Ingleses

UN GRAN SURTIDO DE CASIMIRES INGLESES garantidos, en colores y dibujos de última novedad y gran fantasía, su verdadero valor es de $ 70.00, el metro, pero por liquidarlos por cuenta directa del fabricante, los regalamos al ínfimo precio, el metro... $ 42.50

ALAMEDA ESQUINA Av. ESPAÑA

GRANDES ALMACENES DE LA FABRICA DE CATRES

ALAMEDA ESQUINA Av. ESPAÑA

GUIA PROFESIONAL

ABOGADOS

ROBERTO CRUZ
Causas criminales. Morandé 440.

LUIS ALBERTO CASTRO
Morandé 291. Oficina 54.

CLARO Y CIA.
Oficina en Santiago. Morandé N.o 231. Teléfono N.o 2355. Casilla N.o 1867. Oficina en Valparaíso. Prat N.o 183. Teléfono aut. N.o 2928. Casilla N.o 1928.

FEDERICO DUNCKER BIGGS
Huérfanos 833, Altos. Banco Germánico. Teléfono 295. Casilla 295.

FERNANDO GUZMAN VERGARA
Agustinas 1148. Oficina 27. Teléfono 2687.

HECTOR ARNALDO GUERRA.
Causas civiles y criminales. Galería Alessandri, 24. Teléfono 4352.

OSVALDO HEVIA
Morandé N.o 244. Casilla 1831.

RAMON SEGUNDO JIMENEZ
Abogado: Galería Alessandri 17.

BERNARDINO LEIVA
OTTMAR STEGMAIER
Bandera N.o 537. Casilla 2068.

MANUEL MERINO ESQUIVEL
Agustinas 1116. Teléfono 2077. Casilla 2407. De 10 a 12 y 4.30 a 6.30.

NICOLAS MARAMBIO MONTT
San Antonio 570. Casilla 2699. Asuntos civiles, especialmente mineros.

VICENTE MOLINOS GAETE
Agustinas 1148. Teléfono 2110. De 11 a 12 y 5 a 7.

ROBERTO DE PETRIS
Galería Alesandri 25. Teléfono 156 Casilla 4044.

ANTONIO PLANET O.
Especialmente cuestiones comerciales. Estudio Estado 91. Casilla 4034. Teléfono 1137.

LUIS MANUEL RODRIGUEZ
Amunátegui 225. Casilla 2070.

ANIBAL ROGEL ARRIZAGA
LUIS MORALES ZUAZNABAR
Abogados. Bandera 552. Casilla 2996 Teléfono 2177.

SALAS ROMO, Hnos.
LUIS Y VICTOR SALAS ROMO
Compañía 1335. Teléfono 1527. Casilla 2231.

HUBERTO SALGADO
Criminalista. Causas civiles, nulidades matrimonios. Anticipa fondos. San Pablo 1417.

LISANDRO SANTELICES
Abogado: Bandera 260. Oficina alto Banco Nacional. Teléfono 831.

EMILIO TAGLE RODRIGUEZ
HUGO VALDES MORANDE
Asuntos comerciales y mineros. Bolsa Comercio. Of. 114.

HUMBERTO YAÑEZ VELASCO
Morandé 322. Teléfono 1614.

MEDICOS

Dr. ALCAINO
Estudios Europa. Oídos, nariz, garganta, vías lacrimales. Especialista Hospital Salvador y Niños, 3 a 6. Dieciocho 314. Teléfono 257.

Dra. MARIA ALCAYA V.
Médico Hospital de Niños Manuel Arriarán. Consultas de 3 a 5. Menos Miércoles. Delicias 1171.

Dr. ARTURO ALBERTZ
Enfermedades señoras. San Antonio 175. De 3 a 4. Teléfono 4026.

Dr. CARLOS D. AGUIRRE
Especial vías urinarias, venéreas, sífilis. Carmen 191. Consultas: 1 a 5 P. M.

Dr. AMENABAR OSSA
Oculista 14 años. Europa. 2 años, médico director Hospital Ojos. Condado Stanford (Inglaterra). 21 de Mayo 578. De 2 a 4. Teléfono 602.

Dr. LEONCIO ANDRADE
Medicina general. San Diego N.o 81. De 3 a 5. Teléfono 4528.

Dr. ITALO ALESSANDRINI
Cirugía y ginecología. Consultas: 1 a 3. Merced 322. Teléfono 3555.

Dr. ARNELLO
Cirugía, anestesia general, venéreas. García Reyes 17. De 12 a 3. Hospital San Vicente, 4-6.

Dr. ANIBAL ARIZTIA
Regresó de Europa. Enfermedades niños. Agustinas 1319. Consultorio: Teatinos 254, 2 a 4.30, excepto Sábados. Teléfono 1773.

Dr. BUNSTER
Ayudante clínica ginecológica. Cirugía. Enfermedades señoras ULTRA-MICROSCOPIA. S. Rosa 86. 2 a 3½

Dr. BORQUEZ SILVA
Estudio Europa. Pulmón, corazón, estómago, intestinos. Rayos X. 3 a 6. Arturo Prat 80. Teléfono 19 Matadero.

Dr. RIFO BUSTOS
Estudios Europa. Medicina interna, Preferentemente corazón y estómago. De 2 a 5. Manuel Rodríguez 26.

Dr. BISQUERT
Vías urinarias, sífilis. Moneda N.o 859. 3 a 6. Casilla 2563. Teléfono 953.

Dr. BRONFMANN
Estudios en Europa. Ayudante clínica quirúrgica Hospital San Vicente. Cirugía. Enfermedades señoras. Venéreas. 2 a 5. (Miércoles y Viernes 4-6). Cienfuegos 68. Teléfono 3457.

Dr. RAMON BRIONES C.
Cirugía. Enfermedades señoras. Catedral 1165. 5.o piso, de 5-6. Residente Hosp. San Vicente, 2-4.

Dr. BEAUMONT
Hospital Salvador. Cirugía. Ginecología. 3-5. Merced 315.

Dr. BULNES
Medicina interna, especialmente pulmón. Rayos X. De 3 a 4. Compañía 1378. Teléfono 98. Palma.

Dr. BRAGA CASTILLO
Regresó Europa. Rayos X. Medicina general, niños; 9 a 10 y de 1.30 a 4.30. Merced 136. Teléfono N.o 1393.

Dr. BARRENECHEA
Oculista. Especialista oídos, nariz, garganta. Huérfanos 801. Rregresó De 9 a 12 y 3 a 6.

Dr. BARAÑAO GAZMURI
Ayudante ginecología. Hospital Salvador. Cirugía. Enfermedades señoras. Sífilis. Rosas 1627. De 3 a 5.

Dr. MARIANO BAHAMONDE RUIZ
Cirugía, Ginecología, 4 a 6. Vicuña Mackenna 38.

Dr. ALEJANDRO BRAVO G.
Cirugía general. Medicina aparato digestivo. Compañía 2165. Teléfono 4073. De 1 a 3. (Llamados nocturnos).

Dr. SANTIAGO BARRENECHEA
Oculista. Ahumada 11. Consulttas: 3 a 5.

LABORATORIO CLINICO
Dr. Héctor Corona T.
Delicias 938, frente Ahumada
Exámenes químicos, bacteriológicos. Diagnósticos sífilis, blenorrajia, tuberculosis, etc., procedimientos modernos.

Dr. F. CASTAÑEDA IGLESIAS
Ex-médico Hospital Niños. Compañía 1839. Teléfono 954. De 1.30 a 3.30.

Dr. HECTOR CORONA T.
Bronquios, pulmón. Asma. Trasladóse Delicias 938, frente Ahumada. 1 a 2 y 4 a 6.

Dr. ALDO CONTRUCCI
Estudios Europa. Medicina interna. Sífilis. Nataniel 142. 2.30 a 4.30. Jefe clínica, profesor Brockmann. Teléfono 3340.

Dr. EDUARDO CRUZ COKE S.
Medicina interna. Merced 305. De 4.30 a 6.30. Teléfono 4905.

Dr. MANUEL CALVO MACKENNA
25 años médico Pensionado Hospital San Vicente. Medicina Interna. Cirugía menor. 2 a 4 P. M. Santo Domingo 1412. Teléfono 596.

Dr. LEONIDAS CORONA T.
ESTUDIOS EN EUROPA
Laboratorio clínico instalado desde su fundación en 1915 en Delicias 868 (frente a Estado).

Dr. LEON CHONCHOL
Medicina general. Rayos X. Sífilis. piel, venéreas. Galvez 61. Consultas 2 a 5.

Dr. EDUARDO DE RAMON
Profesor Extraordinario Ginecología. Estudios Europa. Cirugía, señoras, partos, 2 a 4. Agustinas 1606. Teléfono 3623.

Dra. JUANA DIAZ MUÑOZ
Especialista enfermedades señoras y niños; 2 a 4. Claras 346. Teléfono 4908.

Dr. IGNACIO DIAZ MUÑOZ
3 a 6. Bandera 574. Teléfono 3424. Medicina general. Vías urinarias.

Dr. CARLOS DOREN
Enfermedades señoras, consultas: 1 a 4. Monjitas 536. Teléfono 2571.

DOCTOR DAUBAS
Medicina interna, sífilis, gonorreas. Huérfanos 1880.

Dr. DRECKMANN WEST
Medicina general, sífilis. Consultas: Catedral 1165. 2 a 5. Teléfono 1448.

Dr. RICARDO DONOSO
Corazón, pulmón. Regresó Europa. 2.30 a 4.30. Agustinas 619.

Dr. DIMITSTEIN
Agustinas 1308, esquina Teatinos. Rayos X. Corazón, pulmón, estómago e hígado. 1 a 4. Teléfono 3848. Domicilio: Rosales 1656, entre Castro y Dieciocho.

DOCTOR ESPINA
Se trasladó a San Martín 372, cerca de Compañía. Consultas: 1 1|2 a 4 P. M.

Dr. ESPINDOLA LUQUE
Oculista. Estudios Europa. De 3 a 6. Delicias 416.

INSTITUTO DE SALUD
Santiago-Cisterna
Sanatario para enfermedades nerviosas y mentales, bajo la dirección del Dr. Fontecilla, profesor de Psiquiatría en la Escuela de Medicina. Delicias 1626.

Dr. FUENZALIDA BRAVO
Niños, Merced 560. Teléfono 1721, 2 a 4.

Dr. FUENZALIDA CORREA
Cirugía señoras partos 3-4. Huérfanos 745. Teléfono 466.

Profesor Doctor FONTECILLA
Regresó Europa. Delicias 1626. — Rayos X., pulmón, nervios. 2 a 5.

Dr. Carlos Garcés B.
Delicias 1276. Teléfono 3747. Exámenes químicos, bacteriológicos. Reacción Wasserman. Medicina interna. 3 a 6.

Dr. RICARDO GUNTHER
Ayudante clínica, ginecología. Partos, enfermedades señoras, aplicaciones diatermia. Av. España 696. De 3 a 4. Teléfono 253. Parque.

DOCTOR GIANELLI
ESTUDIOS EUROPA
SIFILIS. PIEL VIAS URINARIAS
21 de MAYO 562
CONSULTA de 2 a 6

Dr. VICTOR M. GAZITUA
Partos, enfermedades de señoras.— Trasladóse Agustinas 586. De 2 a 4. Teléfono 976.

Dr. GREENE
Cirugía y Ginecología. París 809. 2 a 4. Teléfono 2860.

Dra. ANDREA GONZALEZ NOLLE
Estudios Europa. Señoras y niños. Riquelme 317. Esquina Huérfanos, 2 a 5, menos Lunes y Sábados.

Dr. GLEISNER
Trasladóse, Cochrane 714. Pulmón, corazón, hígado, intestinos, sífilis 3 a 5. Casilla 2664.

Dr. ANIBAL GREZ
Oídos, nariz, garganta. De 1.30 a 3.30. Merced 324. Teléfono 4519.

Dr. A. GORGEWSKY
Médico jefe Policlínico, medicina interna Hospital San Juan de Dios. Pulmón, estómago, hígado, intestinos. Avenida Brasil 53. De 2 a 5.

Dr. GUSTAVO GIRON L.
Cirugía, Ginecología, Brasil 32. Teléfono 3126. De 2 a 3.

Dr. GONZALEZ H.
Estómago, intestinos, hígado, obesidad, reumatismo, diabetes; pulmones y riñones. 1 a 3. Ejército 644.

Dr. CARLOS HAUPT
Consultas 3 a 5. Compañía 1331.

Dr. HERRERA ROGER
Regresó Europa. Enfermedades niños. Delicias 2558. Teléfono 2679.

Dr. AGUSTIN INOSTROZA
Cirugía general, niños. Catedral 2851. Ausente en Europa. Teléfono 446. Estación.

Dr. RAUL VENTURA JUNCA
Medicina interna. Rayos X. 4.30 a 6. Residente Hospital Salvador. Mequelme 140. Teléfono 3828 y 395.

Dr. ROBERTO JARAMILLO
Ejército 707. Teléfono 142. Parque.

Dr. ARNULFO JOHOW
Estudios Europa. Cirugía y Ortopedia Adultos, niños. 3 a 4. Santo Domingo 1523. Teléfono 1033.

INSTITUTO RADIOLOGICO
Dr. Adolfo Kaplan
Radioscopía, radiografía, radioterapia, aplicaciones, radium. Estudios Europa y en Estados Unidos. Huérfanos 1466.

Dr. A. KORNER ADWANDTER
Estudios Estados Unidos. Cirugía, ortopedia, 10 a 12 M. Santo Domingo 614.

Dr. KRUMBACH
Titulado en Chile, Alemania. Enfermedades señoras, partos, sífilis. 3—5. Huérfanos 1333. Teléfono 50, Los Leones.

Dr. TEODORO LEIBLE
Enfermedades nerviosas. Medicina interna. Electricidad médica. De 3 a 6. Olivos 794.

Dr. H. LEA PLAZA
Estudios en Europa. Compañía N.o 2115. Consultas 3 a 6, conforme hora fija. Teléfono 3880.

Dr. LABRA LETELIER
Nariz, garganta, oídos, consultas de 2 a 5. Compañía 1361.

Dr. ARMANDO LEON I.
Cirugía. Compañía 1909. Martes, Jueves, Sábados, 1—3. Teléfono 3846

Dr. LOIS
San Pablo 1236. Medicina general. Vías urinarias. Sífilis. De 1 a 4.

Dr. LAVAL
Medicina interna. Lord Cochrane N.o 340. De 1.30 a 3.30.

Dr. J. MONTERO C.
Trasladóse Moneda 859. Medicina interna. Venéreas. 6-8.

Dr. OSCAR MELENDEZ
Medicina interna. Sífilis. Santo Domingo 1036. De 2a 4; y 21 de Mayo 578, de 4 a 5. Teléfono 2831.

Dr. G. MORAGA FUENZALIDA
Enfermedades de niños. Ortopedia Cochrane 113. Consultas 2.30 a 4. Teléfono 2804.

Dr. ITALO MARTINI Z.
Oculista. Estudios Euopa. Ahumada 17. De 3 a 5.

Dr. MAHOTIERE
Médico Hospital San Juan de Dios. Estudios Europa. 1—4. Rayos X. Laboratorio. Compañía 1973. Teléfono 4483.

Dr. JUAN MARIN
Cirugía. Enfermedades venéreas. Teléfono 4051. Catedral 1165. De 3 a 5.

Dr. MUÑOZ VALENZUELA
Residente Hospital Niños. Tuberculosis infantil. Matucana 302. 3 a 4 Teléfono 442. Estación.

Dr. ALBRAN
Enfermedades mentales y nerviosas. 3 a 4. Providencia 1936. Teléfono 308.

Dr. MORALES VILLABLANCA
Piel, sífilis, venéreas, medicina general. Rayos ultra-violeta. 4 a 6. Merced 486.

Dr. JUAN MONTENEGRO M.
Enfermedades de niños. Luz ultravioleta. Compañía 1770. De 1 a 4.

Dr. NECOCHEA
Especialidad Medicina Interna. Rayos X y Electricidad médica. Estudios en Europa. 2 a 5
DELICIAS 117

Dr. MANUEL MORENO
Medicina general. Pulmón, Estómago, Neumatorax artificial. San Francisco 155. 2.30 a 4.30.

Dr. H. NUÑEZ ZAMORA
Señoras, Partos, 2 a 4. Matucana N.o 289. Teléfono 291. Estación.

Dr. LUIS OPAZO P.
Jefe Policlínico Niños. Compañía N.o 2807. Teléfono 48. Estación.

Dr. ORREGO PUELMA
Medicina interna. Rayos ultra-violetas 3.30 a 5.30. Amunátegui 268. Teléfono 1317.

Dr. ALEJANDRO OLIVARES
Medicina interna. Corazón, estudios en Europa. Agustinas 726. De 2 a 5.

Dr. ALBERTO PANATT
Pulmón, corazón, estómago, hígado. Rayos X. Teléfono 1211. Delicias 1416. De 2 a 4.

Dr. MARCIAL PARADA S.
Oídos, nariz, garganta. Agustinas 936. Teléfono 186, Ñuñoa. Consultas de 3 1|2 a 6 P. M.

Dr. JULIO A. PAREDES
Especialmente enfermedades señoras. Medicinas, cirugía. Brasil 47. De 2 a 4.

Dr. DAVID PULIDO
Enfermedades niños. Santo Domingo 1790. Teléfono 2152. De 1 a 3.

Dr. DANIEL PRIETO
Oculista
Estudios en Europa. Compañía 1361. Consultas: de 2 a 4. Teléfono 4359.

Dr. PRUNES
Estudios en Europa. Jefe de clínica piel, sífilis, venéreas. Santo Domingo 504. Casilla 2894.

Dr. LUIS QUIROGA
Medicina interna. Consultas: 4 a 6 1|2. Catedral 1452. Teléfono 3760.

ALBERTO RAHAUSEN
Cirugía general. Compañía 2928. Teléfono 192. Estación. De 2 a 4.

Dra. FRESIA ROSAS DE BEHM
Señoras y niños. Ahumada 47. De 4 a 6.

Dr. CESAR RODRIGUEZ LEON
Medicina interna. Enfermedades de niños. Catedral 2607, 1 a 2 y Bascuñán Guerrero 1013, 4 a 5.

Dr. ROJAS CARVAJAL
Medicina interna. Pulmones, sistema nervioso. 2-4. Lira 35.

Dr. SCROGGIE
Especialidad enfermedades de niños. Jefe de la Clínica de Niños Universidad de Chile. Consultas de 2 a 4 de la tarde. Rosas 1157. Teléfono 1583.

SANATORIO
Clínica particular, doctor Riveros. Medicina. Operaciones. Partos. — Matta 586.

Instituto M. T. Sanitas
Agustinas 1955
Radioterapia. Rayos X. Luz ultra violeta. Aplicaciones Radium. Auto-vacunas.

Dr. ALBERTO SANTANDER
Estudios. Europa. Medicina interna, estómago, intestinos, Rayos X. Bandera 756 3 a 5.

Dr. HELLMUTH SIVERS
Domicilio. Molina 628. Morandé 742: De 2 a 2.30.

Dr. CARLOS SEAMAN
Médico cirujano. Consultas 1.30 a 4. Delicias 225.

Dr. WALDEMAR SOMMER P.
Vías urinarias, sífilis. Consultas a 6. Teléfono Inglés 4774. Santo Domingo 753.

Dr. MARCO A. SEPULVEDA R.
Laboratorio Clínico. Miraflores 450. Teléfono 233.

Dr. OTTO SCHWARZENBERG
Enfermedades niños. Santo Domingo 1280. Teléfono 1033.

Dr. STOLTING
Oculista. Médico recibido Alemania. Chile. Moneda 627. De 3 a 5.

Dr. TORRES TORRES
Jefe clínica, profesor Korner. Señoras y cirugía, 2 a 5. Delicias 261.

Dr. ISAURO TORRES
Enfermedades de niños, 2 a 3. Huérfanos 2871-D.

Dr. VEGA MACHER
Exclusividad pulmón. Lunes y Miércoles. De a 3.30. Delicias 274.

Dr. J. M. VERGARA KELLER
Estudios en Europa. Partos Ginecología. Agustinas 828. Teléfono 2855

Dr. VIVES BRAVO
Enfermedades niños. Delicias 335 Teléfono 2895. Consultas 2-4.

Dr. JAIME VIDAL OLTRA
Ausente en Europa.

Dr. G. E. VIDAL
Delicias 2552. Teléfono 245. Estación. De 2 a 4.

Dr. VILLAGRA
Estudios en Europa. Unicamente pulmón. Rayos X. Pneumotorax. Helioterapia. Dieciocho 437 A. De 2 a 5.

Dr. VICUÑA HERBOSO
Ayudante clínica prof. Prado Tagle. Hospital San Vicente, medicina interna. Especialmente corazón. Rayos X. Martes, Jueves, Sábado. 2.30 a 4.30. Almirante Barroso 270. Teléfono 1058.

Dr. YUNGE
De 3 a 4. Agustinas 2040. Teléfono 287. Estación.

Dr. YAÑEZ G.
Estudios Europa, Piel, sífilis, venéreas. Trasadóse Merced 559. De 3 a 5. Casilla 618.

Dr. WEINSTEIN
Estudios Europa. Enfermedades de la piel, sífilis y venéreas. Radioterapia, luz ultra-violeta. Agustinas 1357. De 2 a 5.

Dr. WAUGH
914. Estudios Europa. Internas. 606. Venéreas. Sífilis. Wasserman. Compañía 1352. 2 a 4.30.

Dr. WIREN
Oídos, nariz, garganta. Compañía 1606. De 2 a 5.

DENTISTAS

Dr. ANGUITA
Especialista en Piorrea. Estudios en Philadelphia. Edificio Ariztía. Piso 7.o

Dr. GUILLERMO AHUMADA
Claras 380. Plazuela de la Merced. 9 a 12 M.— 2 a 6 P. M. Teléfono 4101. Casilla 3206.

Dr. OSCAR BEZANILLA
Dentaduras de porcelana, base acero inoxidable. Sólidas, estéticas, livianas. Rosas 1210. Teléfono 455.

Dr. ADOLFO CHECHILNITZKY
Cirugía. Extracciones. Piorrea. Echaurren 87.

Dr. CERDA LOPEZ
Ahumada 11. Teléfono 4221. Especialmente puentes, coronas. Extracciones, somnoformo.

Dr. CLODOMIRO CONTRERAS
San Antonio 451. Teléfono 3692. Horas de consultas. 10 a 11 y de 3 a 6.

ALBERTO GONZALEZ
Estudios Filadelfia. Extracciones difíciles, indoloras. 9—11.30 y 3—7 Moneda 1061.

Dr. GALLARDO GONZALEZ
Estudios en Filadelfia. Consultas diurnas y nocturnas. Echaurren 26.

RAFAEL ISRAEL L.
Cirujano-dentista. Tocornal 557 A. AG-21

VICENTE MARIN A.
Cirujano dentista. Alameda 938.

Dr. A. LENG
Jefe Clínica Piorrea. Escuela Dental. 2 a 6. Huérfanos 1616.

WENCESLAO MUÑOZ L.
Dentista. Tratamiento rápido. Extracciones sin dolor. San Diego 448.

ALFREDO MUÑOZ LOBOS
Extracciones sin dolor. Somnoformo. Puentes, placas. Compañía 1852. Teléfono 2779.

VICTOR PIÑA
Dentista. Regresó. Huérfanos 801.

CARLOS H. ROJAS C.
Clínica del Dr. Valenzuela Basterrica. Riquelme 47. Teléf. 1642.

EDISON ROSEL
Cirujano dentista. Monjitas 728.

SALAZAR ROIJERS
Dentista
Estudios Europa. Alameda 2740.

Dr. ENRIQUE SANSOT
Ahumada 11. Teléfono 4221. Horas: 9 a 12 y 3 a 7.

Dr. DANIEL SIGNORELLI
Cirujano dentista. Independencia 207.

Dr. C. VALENCIA COURBIS
Operaciones indoloras. Coronas. Puentes y dentaduras. Teatinos 50.

LABORATORIO MECANICO DENTAL
JULIO TOLEDO
Ahumada 11.—Teléfono 4221
Especialidad dentaduras, composturas rápidas, larga práctica.

ARQUITECTOS

EDUARDO TASSO
Construcciones, transformaciones, reparaciones. Bandera 552.

JOSE JEREZ
Planos, presupuestos, construcciones, reparaciones de edificios. [illegible] 998. Casilla 2359.

MUSICA

MARIA CRISTINA RIVERO[illegible]
Concertista, da clases de piano. [illegible] Matta 586.

MATRONAS

MATRONA.— CLINICA PRIVADA
Consultas gratuitas. Rosas 1041.

MATRONA BECERRA
Franklin 1479. Partos, curaciones, inyecciones. Recibe pensionistas.

MATRONA BRAZO
Unicamente atiende a domicilio, inyecciones. Mujica 20, casi esquina Vicuña Mackenna.

MERCEDES DARRIGRAND[illegible]
Regresó extranjero, trayendo últimos adelantos. Partos. Atendida distinguida clientela pensionado particular, atendido médicos. Huérfanos 3744.

A. GEISSE
Matrona diplomada Chile y Europa. Ultimos adelantos. Especialidad [illegible] merizas 1.30—3. Lira 34. [illegible] 4132.

PASTORIZA E. DE MORALES
Recibe pensionistas, curaciones, inyecciones. Lira 732.

MATRONA
Recibe pensionistas. Castro 14[illegible]

ANA MORA PEDRERO[illegible]
Llamados a toda hora. Curaciones. Recibo enfermas, pensionistas. [illegible] Rosa 203.

ELENA DE PIZARRO
Matrona masajista, ex-jefe Maternidad. Maturana 790.

H. IZQUIERDO DE GARRIDO
García Reyes 869.

SARA OSORIO DE GONZALEZ
Matrona partos y curaciones. [illegible] sas 2254. De 1—4.

Mme. S. FRAGNAUD
Matrona francesa. 1 a 4. San Francisco 364.

CARMELA ROMAN
Servicio especial de Maternidad. Santa Isabel 315.

MATRONA MERCEDES ROJAS
San Diego 930. Recibe enfermas a toda hora.

PENSIONADO PARTICULAR
Partos, curaciones, pensionistas. San Diego 956.

PENSIONADO PARTICULAR
Partos desde 50 pesos, atiende a toda hora. — Carmen 193.

PENSIONADO DE OBSTETRICIA
Señora Reyes, matrona [illegible] ta. Establecimiento moderno, atendido cirujanos especialistas. [illegible] Esmeralda 636.

CARMELA TORO G.
Partos, asistencia toda hora. Recibe enfermas. Matucana 640.

SOFIA VILLASECA
Matrona
Trasladóse Nataniel 826.

ANA G. VARGAS BARR[illegible]
Partos. Recibo pensionistas. [illegible] Americana 627. Teléfono 11[illegible] ción.

PENSIONADO SRA. VICT[illegible]
San Diego 57
Recibo enfermas partos, [illegible] sas. Especialidad primerizas. Consulte precios, higiene, comodidad. Turno permanente.

MATERNIDAD PARTICULAR
PENSIONADO QUIRURGICO
DEL Dr. FELIX VALENZUELA
San Diego 287
Atención especial primerizas, afecciones ginecológicas. Enfermedades niños: lactantes, puericultura y sífilis. Consultas: 10 a 11 y 1 a [illegible] Atención permanente. Sección Obstetricia a cargo matrona. [illegible] seca.

VARIOS

CLINICA ALAMEDA [illegible]
Tratamiento sífilis, gonorrea y sus complicaciones, ambos sexos, curaciones rápidas, métodos modernos; 10 a 12; noche, 6 a [illegible] pitalización enfermos: $ 15 y [illegible]

SASTRERIA V. PALMA
Suc. de Gmo. Ouvrard. [illegible] 258. Gran surtido para presentación.

DEFUNCION
Ha dejado de existir mi querido esposo, señor
Juan Henríquez Bazzinello
Ruego a todos los que fueron sus amigos y a los míos, se dignen acompañar sus restos al Cementerio General, hoy Miércoles a las 10 A. M.
El cortejo partirá desde su casa habitación, Recoleta 85 (tercer piso, casa E).
MARIA RIPAMONTI DE HENRIQUEZ.

DEFUNCION
Ha fallecido don
Juan de Dios Cuevas Millán
Sus restos serán sepultados privadamente.
LA FAMILIA.

DEFUNCION
Habiendo dejado de existir nuestro querido hijito
Raúlito
rogamos a nuestros amigos se sirvan acompañar sus restos al Cementerio General hoy a las 3 P. M.
El cortejo partirá de Franklin N.o 1026.
MAXIMILIANO RODRIGUEZ Y ESPOSA.

DEFUNCION
Associazione Nazionale Combattenti. Sezione Santiago
Annunciamo ai compagni la perdita del valoroso mutilato
Juan Henríquez Bazzinello
i resti saranno accompagnati al Mausoleo della Mutuo Soccorso Italia oggi Mercoledi 4 corr. alle ore 10 Ant. Il corteo partirá dalla casa dell'estinto, Recoleta 85.
Si raccomanda l'assistenza.
IL PRESIDENTE.

PAPELES PINTADOS
Aviso a mi distinguida clientela y al público en general, que he recibido un grandioso y selecto surtido de papeles para decorar habitaciones, en miles de dibujos, estilos y colores.
REALIZO TODA LA EXISTENCIA ANTIGUA, POR FALTA DE ESPACIO—VER PARA CREER
Señores arquitectos: para completar con más hermosura las obras que ejecutan, embellézcanlas con mis papeles recién llegados.
MARCOS PIMSTEIN — :— HUERFANOS 1057
ATIENDO PEDIDOS DE PROVINCIAS

CONTRA TOSES REBELDES
GUAYACOLINA
MR
A BASE DE SULFOGUAYACOLATO DE POTASIO

IN MEMORIAM
Hoy 4 del presente, tercer aniversario de la muerte de nuestra querida madre, señora
Celia Moreno v. de Jiménez
se dirá una misa a las 9 A. M. en la Iglesia de los Padres Carmelitas Descalzos, y mañana 5, a las 10 A. M., en el Convento de San Agustín.
LA FAMILIA.

DEFUNCION
Ha fallecido nuestro querido padre, don
Daniel López Besoaín
Rogamos a sus amigos se sirvan acompañar sus restos al Cementerio General hoy 4, a las 4 P. M.
El cortejo saldrá de Maturana esquina Mapocho.
LA FAMILIA.

APROVECHE
Ud. nuestra rebaja de precios en teñidos y limpiados.
Ternos en negro. . . $ 14.00
Trajes en negro. . . . $ 12.00
Batas en negro. . . . $ 10.00
Abrigo en negro. . . . $ 14.00
Sobretodos en negro. . $ 16.00
Gran Tintorería Francia
Diez de Julio 212 — San Antonio 338

SEMILLAS
— DE —
TRIGO Florence
TRIGO Candeal
CEBADA Forrajera, seis hileras.
CEBADA Chevalier
TREBOL Rosado
ALFALFA
OFRECEMOS:
LARRAIN G. M. Hnos.
GALERIA ALESSANDRI 19
CASILLA 1096

GARAGE OPEL
GAY 1738
entre Castro y Ejército
Compostura automóviles todas marcas.
TRABAJO PRECISION ALEMANA
MEJORES RECOMENDACIONES
Ag-4

FABRICACION DE CAJONES Y JABAS PARA FRUTAS
Tenemos para entrega inmediata Cajones Vineros y Litreros.
"LA REPUBLICA"
BARRACA Y FABRICA
DOMEYKO 2354 — TELEFONO N.o 182. PARQUE

Auto Particular
SE DESEA ARRENDAR [illegible] CHOFER
Ofertas:
ARTURO PRAT 62

EMPRESA DE AGUA POTABLE DE SANTIAGO
AVISO AL PUBLICO
Por ensanche de cañerías, faltará el agua el Miércoles 4 del presente, de 7 P. M. a 2 A. M., en Recoleta, de Santa Filomena a Domínica.
..Por esta causa se resentirá la presión de Domínica al Norte.
EL SECRETARIO.

$ 11,000
Verdadero regalo auto [illegible] Limousine, gran lujo. Verlo: Carmen 709
Ag-[illegible]

AUTO "FIAT"
NUEVO, TURISMO, VENDO DE OCASION POR AUSENTARME A EUROPA
— Verlo y tratar: —
Catedral 1229

"La Gran Rapid"
FABRICA NACIONAL DE SILLAS
pide a usted se sirva visitar su gran Exposición de Muebles estilos coloniales y americanos para oficina y hall.
ALAMEDA DE LAS DELICIAS 3538

$ 8 c|u. $ 9 c|u. $ 10 c|u. $ 11 c|u.
Estas sillas son de madera de lingue, enjuncadas o tapizadas. Se venden al precio indicado al pie de cada una de ellas.
Pida catálogo, a O. PINOCHET LE-BRUN

COOPERATIVA FERROVIARIA DE CONSUMOS
CITACION
En conformidad al artículo 2 de los Estatutos, cito a Junta General Ordinaria de accionistas para el Sábado 14 del presente, a las 3 P. M., en el Teatro Ferroviario. Se celebrará sesión con el número que asista.
ARTURO LAGOS,
Presidente
Ag-7

Permuto buen fundo en Curicó
Buen fundo en Rauco, a 20 cuadras de Estación permuto por propiedad en Santiago, casa habitación, saldo reconocer deuda y resto largo plazo. Precio: $ 250,000. Más antecedentes oficina de:
MIGUEL FUENZALIDA B.
1061 —— MONEDA —— 1061
Ag-4

VERMOUTH **Cinzano** DE FAMA MUNDIAL

Puertas – Ventanas
GALERIAS y PERSIANAS se hacen de medida y hay listas para entrega inmediata. Ofrece la
Barraca y Fábrica
LA REPUBLICA
Domeyko 2354 - Tel. 182 Parque
DESPACHO A PROVINCIAS

FERROCARRILES DEL ESTADO

AVISO
Solicítanse propuestas públicas para el día 3 de Noviembre próximo, para el suministro de 400 ruedas de acero estampado para carros de mano y de empuje.
Bases y antecedentes en la Sección Pruebas del Departamento de Materiales y Almacenes (Estación Alameda).
Santiago, 28 de Julio de 1926.
EL JEFE DEL DEPARTAMENTO DE MATERIALES Y ALMACENES

AVISO
Se pone en conocimiento de los interesados que se han postergado hasta nuevo aviso las propuestas públicas solicitadas para el día [illegible] de Agosto próximo para la provisión de oxígeno a esta Empresa.
Santiago, 29 de Julio de 1926.
EL JEFE DEL DEPARTAMENTO DE MATERIALES Y ALMACENES

LA MODA ACTUAL

SENCILLO Y ENCANTADOR MODELO PARA SPORT EN KASHA AZUL CRUDO Y CON LA FALDA EN KASHA CUADRICULADA O ESCOCESA

SUS SEGUROS...
a
Osvaldo Rodríguez
MORANDE 259
Ag-5

LAVE SU CABEZA CON
Champú Manzanol
USE DESPUES
Jabón Manzanol

¡Qué sano y hermoso se conserva el cabello con la DANDERINA!
Danderina M. R., a base de ácido salicílico.

LLAMASE LA ATENCION

hacia un aviso que se publica en "El Diario Oficial", en el que se solicita casa para la Escuela N.o de Santiago.
El Director General de Educación Primaria.

J—A.

CONTRA LA TOS Y AFECCIONES DE LAS VIAS RESPIRATORIAS
De venta en todas las boticas.
Base: Alquitrán, bromoformo y codeina. M. R.

Crema JAVA
de BOURJOIS
28 Place Vendôme Rue de la Paix PARIS
Casilla 1495 — VALPARAISO — O'Higgins 72-76

El Frasco $ 4.=
DESPUES DE USAR CREMA JAVA
USE POLVOS JAVA

Descubrimientos arqueológicos en Indochina

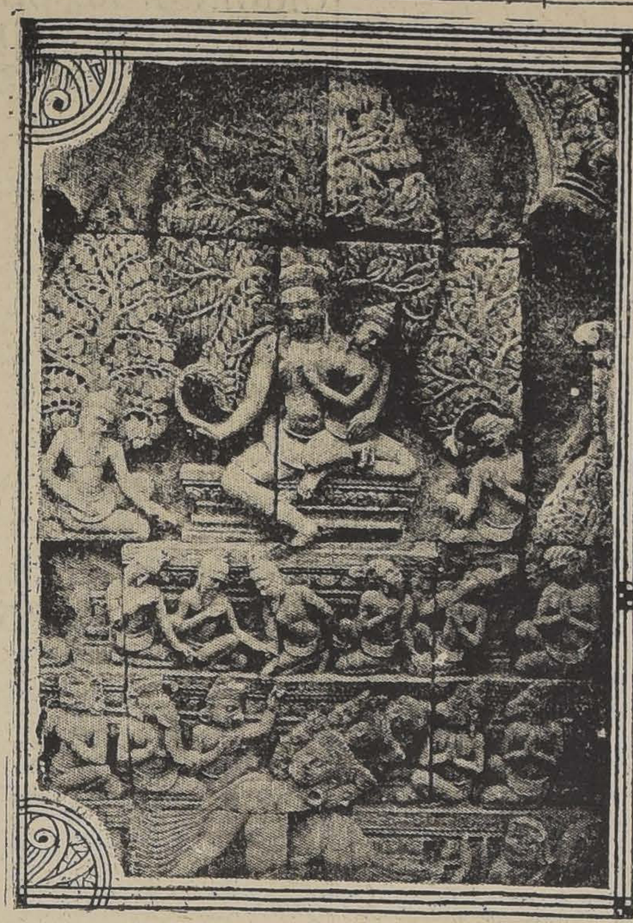

LOS PROFESORES MAITRE Y FINOT, DE LA ESCUELA FRANCESA DEL EXTREMO ORIENTE, HAN DADO CUENTA DE NOTABLES DESCUBRIMIENTOS ARQUEOLOGICOS HECHOS RECIENTEMENTE EN LA INDO CHINA. ENTRE OTROS, SE ENCUENTRA UN MAGNIFICO TEMPLO HALLADO AL SUR DE LA MONTAÑA PHNON KOULEN, ENTRE ESTE MONTE Y ANGKOR-THOM, QUE DATA DEL SIGLO XIV

TIENE UN MAGNIFICO PORTICO, CUYA ESCENA CENTRAL REPRESENTA AL DIOS INDRA, QUE DESDE LO ALTO DEL CIELO DERRAMA LA LLUVIA BIENHECHORA SOBRE LOS BOSQUES. EN EL CENTRO DE ESTE, EL JOVEN KRISHNA, EL NIÑO DIVINO AMADO POR LOS PASTORES, AGRUPA A SU ALREDEDOR EL HOMENAJE DE LA CREACION. OTRO HALLAZGO NOTABLE ES EL DE UNA ESTATUA ENCONTRADA EN EL INTERIOR DEL TEMPLO DE PRASAT DAMREI KRAPL, QUE SE HACE REMONTAR AL SETIMO U OCTAVO SIGLO

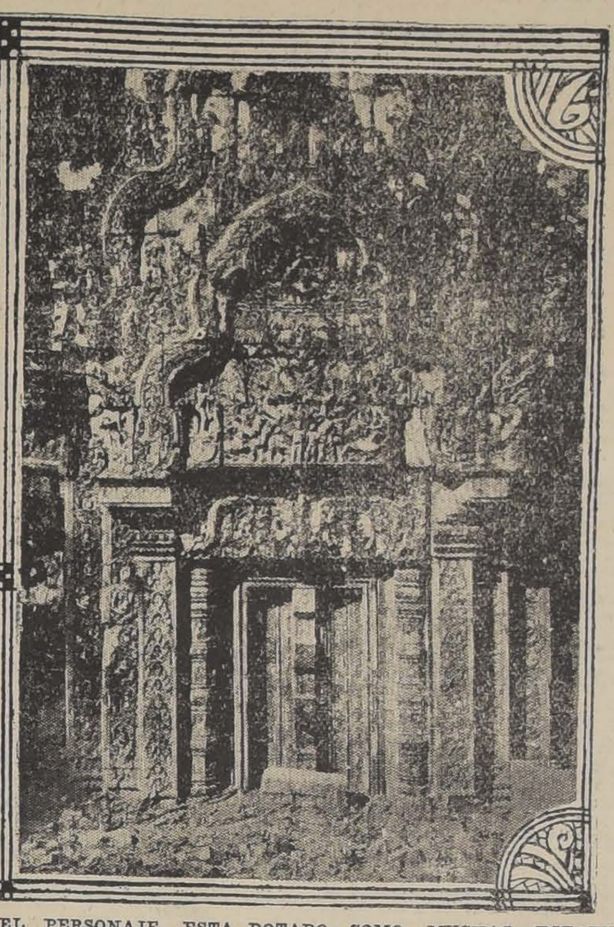

EL PERSONAJE ESTA DOTADO, COMO MUCHAS ESTATUAS BRAHMANICAS, DE VARIOS PARES DE BRAZOS. LA OBRA EN CUESTION, DESGRACIADAMENTE, ESTA BASTANTE MUTILADA, COMO QUE HAN DESAPARECIDO LA CABEZA Y LAS MANOS. EN NUESTRO GRABADO VEMOS, AL CENTRO, LA ESTATUA MUTILADA; Y A LOS LADOS, EL PORTICO DEL TEMPLO Y UN DETALLE DEL MISMO

LA PRIMERA AVENTURA

Cuento por G. G. MONTARES

Arturo Treineur sorbió su acostumbrado café a la hora acostumbrada y se encaminó hacia su oficina, mirando por el camino las lindas caritas y las bellas piernas de las modistillas que marchaban apresuradamente, con bellos y brillantes ojos que expresaban la satisfacción del vivir, o que sonreían furtiva y picarescamente cuando algún transeunte le dirigía una oportuna galantería o un gracioso piropo.

A aquella hora matutina sentíase más joven, y mirándose, al pasar, en los vidrios de los escaparates, con el rostro recién afeitado y traje bien conservado que parecía flamante, se hacía la ilusión de que aún tenía treinta años. Sin embargo, a los treinta ya habían seguido otros quince, y los cuarenta y cinco otoños de un empleado de gobierno rutinario y económico por necesidad pesan tanto más cuanto más rápidamente se desvanecen las esperanzas y más nítidamente se perfila un porvenir mediocre, en el que hay que privarse de distracciones y necesidades menudas, calculando constantemente las salidas que no excedan a las entradas.

Treineur reflexionaba mucho en las demás horas del día. Por la mañana, no.

Rejuvenecía; cuidaba su "toilette", miraba a las modistillas y llegaba a la oficina con un cuarto de hora de retraso, después de haber cambiado por las bellas miradas elocuentes; y gozaba íntimamente por la fama de conquistador de su traje, relativamente nuevo, su calidad de célibe y la enconada envidia de sus colegas le habían procurado en el ambiente de la oficina.

¡En cambio, si hubieran sabido la verdad! Treineur era tímido y sus presuntas aventuras se reducían a nada. Algún comienzo muy fantástico; eso era todo. Y había llegado a los cuarenta y cinco años sin un amor que pudiera definirse como una conquista.

Durante el día, en las largas horas de oficina, pasado el delicioso paréntesis matutino, Treineur reflexionaba y se ponía melancólico. A veces, el pensamiento de poner fin a su tonta y monótona existencia lo hacía extremecer. Pero luego renacían las esperanzas. Una mujer que le quisiera bien, un niño que le llamara papá, una casita modesta pero propia, con flores — — ventana...

En quellas horas románticas, quizá las más bellas de la monótona jornada, se avergonzaba casi de las matutinas veleidades. Pero por la mañana, sorbido el café, recién rasurado, dirigía miradas de fuego a los bellos rostros.

La vieja historia se repetía desde hacía años; pero aquella mañana fué lo imprevisto, la catástrofe, y el pobre hombre quedó aterrado.

Sucedió así: una ojeada de fuego a una beldad desconocida. Una sonrisa de ésta. Era ya un triunfo. A la sonrisa siguió una breve detención de la bella. Un principio prometedor. Después de algunos momentos de indecisión por parte de ambos, la bella prosiguió su camino un tanto despechada, mientras Treineur no vió, pero comprendió, que sus rosados labios habían pronunciado estas palabras: "¡Qué imbécil!"

Llegó a la oficina sumamente turbado.

—Precisamente le esperaba — oyó exclamar a su jefe.— Venga a mi estudio.

Treineur siguió dócilmente al señor Cinquet; y mientras se sucedían en su mente, en rápido examen, todos los sucesos de los últimos días, pensó un momento en la modistilla que lo había tratado de imbécil. Pero en seguida se persuadió de que no podía haber ninguna relación entre el incidente recién ocurrido y la inminente borrasca.

Pero no hubo borrasca. Cinquet se sentó cómodamente, e, indicándole una silla, lo dijo en tono de broma:

—¡Siempre corriendo aventuras, usted!

—¿Yo?...

—Claro está, usted. Usted, que se permite permanecer soltero a los cuarenta y cinco años cortejar a todas las mujeres que encuentra...—aquí Treineur sintió que una ola de sangre le subía al rostro,—sin decidirse a tomar esposa. ¿Tiene alguna en vista, al menos?

Y el jefe fijó su mirada en los ojos asombrados de su subalterno. Pausa, durante la cual Treineur empezó a comprender vagamente a que tendía el señor Cinquet. Este prosiguió:

—Si soy indiscreto me callo.

—¡No, no!

—Muy bien. Ahora, como lo conozco de tantos años y sé que las aventuras torna más aceptables a los pretendientes (¡usted tiene muchos de esos pecadillos sobre la conciencia!), y como soy su amigo sé conservar un secreto, y sé que es usted también capaz de callar, si me empeño.

—Callaré.

—El proverbio es éste: "La fortuna viene durmiendo. Todo depende de saber tomarla". Si usted está dispuesto a renunciar a la vida alegre...

—¿Es bella?...

—¡Un encanto! Veo que nos entendemos. Y, además, es rica. ¡Cálmese! Casa lista, bien puesta, con la sola compañía de una suegra, mujer gentil, prudente y bien educada, vieja y rica. Como ve, toda la fortuna.

—¿Me conocen? ¿Han pensado en mí?

—No, para ser sincero. Pero como la bella y rica señorita, de pasado irreprochable, cuenta 35 años y no tiene más parientes que su madre, vieja amiga mía, soy yo el que he puesto los ojos en usted, pesando el pro y el contra. Posee usted la edad del juicio. Cuenta, además, con una posición tranquila y segura, es buen mozo, y debe estar cansado de correr aventuras. Sé, por experiencia que los mejores maridos han tenido una juventud agitada, y la suya es aún muy tumultuosa, ¿no es verdad, amigo Treineur? Y soy yo quien lo ha propuesto a usted.

Treineur lo dejó hablar. El señor Cinquet fijó para el mismo día una visita a casa de la viuda del doctor Randal, ex-jefe del Ministerio, reveló la respetable cifra de la dote, declaró que el matrimonio debía realizarse en seguida, según deseo de la madre, y siguió diciendo que todo dependería de la primera impresión recíproca.

—Entonces, hoy a las diez y seis—concluyó. Y se separaron.

Con ansia hecha de temor y de esperanzas, con la visión de una dicha desconocida, de una casa propia con muchas flores a la ventana; con el temor indefinible de que la mujer pudiera ser fea a pesar de los elogios; y de que, si era bella, pudiera haber algo feo que le hubiera sido ocultado, Treineur vió llegar la hora fijada.

Bella y severa era la amplia calle, digna apariencia de la casa semiseñorial, correcta la camarera, de delantal blanco sobre el vestido negro, sólidos y ricos los muebles. El corazón del pobre Treineur latía hasta despedazarse.

¡Oh! ¡Qué aventura! ¡Una mujer viva, verdadera, en carne y hueso!

Lleno de vergüenza se inclinó torpemente ante una señora de edad, que conservaba evidentes trazos de una pasada belleza; y pensó, con un estremecimiento, en la hija aún invisible.

El señor Cinquet, locuaz y amable, llevó en seguida la conversación sobre el terreno peligroso. Parecía, una cosa ya resuelta para él, y Arturo sintió un pálido sudor.

La dama habló, tranquila, diciendo con gesto maternal, levantando un dedo. — ¡Hasta con la modista de mi hija!

Treineur obedeció al gesto gentil de ella que le señalaba una butaca.

Las esperanzas volvían a surgir. En aquel ángulo un poco triste del salón podían colocarse jarrones de flores. El Domingo habrían podido salir juntos, dando él el brazo a una mujer verdadera, bella y, por añadidura, rica.

—¿Por qué quiso engañarme a mí también, hijo mío? ¿No le parecían suficientes los engaños de toda su vida? ¡Ah! ¡Los hombres!

Treineur tuvo un vago gesto de excusa.

—¡Pequeñas inexperiencias! — observó Cinquet acudiendo en su ayuda.

La señora no replicó. Y apenas apareció su hija, vestida con un traje blanco que hacía resaltar más sus ojos y sus cabellos negros, la madre exclamó:

—¡Adela! El señor nos hace el honor de pedir tu mano.

G. G. M.

Impuesto Fiscal sobre Bienes Raíces

(SEGUNDO SEMESTRE DE 1926)

Se avisa a los contribuyentes de la ciudad de Santiago, cuyas propiedades están ubicadas en la **1.a HASTA LA 13.a SUBDELEGACIONES URBANAS, o sea**, dentro del sector que limita: al Norte, con el río Mapocho; al Sur, con el lado Norte de la Alameda de las Delicias; al Oriente, con la Plaza Italia; al Poniente, con la Avenida Matucana y parte limítrofe con la comuna Yungay, que **DESDE EL LUNES 2 DE AGOSTO** deberán pagar en las oficinas de la Tercera Zona de la Dirección General de Impuestos Internos, calle Agustinas N.o 673, de **9 Y 30 A. M. A 11 A. M. Y DE 2 A 5 P. M.**, la parte de **IMPUESTO FISCAL SOBRE BIENES RAICES** correspondiente al **SEGUNDO SEMESTRE** del presente año, de conformidad a la Ley de la Renta N.o 755, de 16 de Diciembre de 1925.

Es necesario presentar el recibo por el pago fiscal anterior.

Santiago, 30 de Julio de 1926.

El Administrador de la III Zona de Impuestos Internos

¡OH, MARGARITA!

MARGARITA DICE QUE LO QUE HACE FALTA NO ES OIR POR RADIO LO QUE PASA EN OTRA PARTE, SINO VERLO COMO PASA...

MARGARITA
dice que la vida es un fandango,
y que hay que bailarla en el
PRINCE OF WALES
porque sólo allí hay verdadera alegría.

ENFERMEDADES
DEL
CORAZÓN

Comer Mucho! Beber Demasiado

Cuando hubiere cometido alguna imprudencia o extravagancia, comido demasiado ó bebido mucho Vino, mucho Cerveza, Licores ó cualquier otra Bebida Alcohólica, para no contraer alguna indigestión ú otro Desarreglo del Estómago, del Hígado, del Bazo e intestinos, conviene mucho tomar por la noche, cuando vaya a dormir, Dos ó Tres Cucharaditas (de las de té) de **Ventre-Livre** en Medio Vaso de Agua!

Quien sufre de indigestión, de Desarreglos del Estómago y Fermentaciones Tóxicas en los intestinos está muy arriesgado a contraer las más Dolorosas y Mortales Enfermedades del Corazón del Hígado y la Terrible Arterio-Esclerosi.

Para evitar tan gran Peligro, tenga su Estómago e intestinos siempre bien limpios y bien tonificados usando **Ventre-Livre.**

* * *

Estómago Sucio!

Otro Peligro!

A veces, sin saber porqué, nos sentimos de repente muy incómodos é indispuestos, con Decaimiento y gran Abatimiento General, con Malestar en todo el Cuerpo, con Torpeza y Pereza para hacer cualquier Esfuerzo, y aún con Dolores y Pesadez en el Estómago, en la Cabeza y en el Vientre, en fin, sin gana ni ánimo alguno de trabajar!

Siempre que estas Perturbaciones aparezcan así de repente, la persona puede estar segura de que su Estómago é intestinos están muy Sucios y Llenos de Materias Podridas y Descompuestas y en este mismo día debe comenzar a usar **Ventre-Livre** para evitar que aparezca cualquier Complicación Peligrosa y Enfermedad interna o Externa!

* * *

Ventre-Livre es el Mejor Remedio para el Tratamiento del Estreñimiento, indigestión, la Mucha Sed y la Gana Excesiva de Beber Agua, Sequedad de Vientre, Estómago Sucio, Vómitos, Eructos, Empacho, Dolores, Cólicos, Pesadez, Calor y Ardor del Estómago, Sabor Amargo en la Boca, la Falta de Apetito, Dolores del Vientre, la inflamación de las Hemorroides, los Dolores, Cólicos y Pesadez del Hígado, el Estreñimiento causado por las Enfermedades del Utero, el Estreñimiento Durante la Preñez y luego Después del Parto, el Estreñimiento Durante los Viajes!

Ventre-Livre es también el Mejor Remedio para los Niños en las indigestiones, Dolores de Vientre y otros Desarreglos Peligrosos del Estómago e intestinos!

Obra Pronto! **Es muy Sabroso al Paladar**

* * *

De Venta en Todas las Farmacias.

* * *

Mucha Atención:

Ventre-Livre no es purgante

Los Médicos saben que los Purgantes, y sobre todo las Aguas Purgantes, las Sales Purgantes, los Polvos Purgantes, los Jarabes Purgantes, las Cápsulas Purgantes, las Tinturas, las Pastillas y las Píldoras Purgantes, son **violentos irritantes** y empeoran las Enfermedades, causando un Gran Daño a los intestinos, Estómago e Hígado!

Ventre-Livre es un **Vigorizador-Tónico,** el **Mejor Fortificador-Terapéutico** de las Camadas Musculares de los intestinos, Estómago e Hígado!!

Es por esta razón que **Ventre-Livre** hace siempre Mucho Bien a los Enfermos!

Use **Ventre-Livre** durante el tiempo que explica el Librito que acompaña cada frasco de este remedio, que los resultados serán positivos y certeros!!

No Olvide Nunca: Ventre-Livre no es purgante!

Base: Cáscara Sagrada y Condurango.

Depositario: DAUBE Y CIA. — VALPARAISO

INFORMACIONES DEL INTERIOR DE NUESTROS CORRESPONSALES

M A G A L L A E S

UN VIOLENTO INCENDIO DESTRUYE VARIOS EDIFICIOS

(De nuestro Corresponsal, por Telégrafo)

PUNTA ARENAS 3. — Anoche se declaró un incendio en el edificio ocupado por la sucursal de la Casa Jacob, situado en la calle Roca y en los altos de la residencia del abogado don Germán Hortz Garcés, siendo todo completamente destruído por el fuego.

El negocio y la casa habitación estaban asegurados.

No tenían seguros una chanchería y una frutería que ocupaban el mismo edificio.

A pesar del fuerte viento, los bomberos trabajaron intensamente, logrando salvar los edificios colindantes. Hay varios bomberos heridos.

El juzgado inició el sumario correspondiente para establecer la responsabilidad en este siniestro. —Alvarez. Corresponsal.

INFORMACIONES DE LLAY-LLAY

(De nuestro Corresponsal en Quillota)

OFICINA DE SANIDAD. — Esta oficina que funcionaba provisoriamente al lado de la Caja de Ahorros, quedará instalada en forma definitiva en la presente semana en un local ubicado en la calle Balmaceda número 68, que ha sido tomado en arriendo con este objeto, según nos ha informado el jefe de la VII División doctor don Moisés Hermosilla.

El local elegido es amplio y adecuado para dar comodidad a todos los servicios sanitarios de esta división.

INSPECTOR SANITARIO. — El Inspector auxiliar, don Octavio Rojas, que prestaba sus servicios accidentalmente en Llay-Llay, ha sido destinado a Catemu, en propiedad.

DESINFECCION DE CARRUAJES. —La oficina Sanitaria de Llay-Lley dará principio en esta semana a la desinfección de carruajes y vehículos de toda la comuna.

SERVICIO DE TRANVIA. — Este servicio ha quedado terminado el 31 de Julio último bajo la dirección del Inspector Sanitario don José Correa Ovalle, acompañado por el comandante de policía don Antero Zamora, y demás personal a sus órdenes.

FALLECIMIENTO. — Anoche falleció repentinamente de un ataque al corazón una hijita del Alcalde don Emiliano Pinto. — Guerra Corona.

Para celebrar la apertura de una oficina bancaria

(De nuestro Corresponsal, por Telégrafo)

SAN FERNANDO 3. — Elementos representativos del comercio y de la industria preparan un banquete en celebración de la apertura del Banco Español de Chile.

Esta fiesta promete adquirir grandes proporciones a juzgar por las adhesiones espontaneas que se han recibido, y se llevará a cabo el Miércoles próximo en el Hotel Comercio.

Esta nueva oficina bancaria continúa con éxito sus operaciones. — Mesías.

SANTIAGO

Fondos para arreglos de caminos de San José de Maipo

(De nuestro Corresponsal, por Telégrafo)

SAN JOSE DE MAIPO 3. — El presidente de la Junta de Vecinos, don Alfredo Rengifo, en compañía de don Luis Subercaseaux, se entrevistó con el ingeniero de la provincia, señor Illanes, a fin de obtener fondos para proseguir algunos importantes trabajos en el arreglo de los caminos de esta comuna. — (Barahona).

Los carabineros no serán retirados de San José de Maipo

(De nuestro Corresponsal, por Telégrafo)

SAN JOSE DE MAIPO 3. — En la reunión celebrada hoy por la Junta de Vecinos, se conoció una comunicación del comandante general de carabineros, respondiendo a la que le envió el presidente de la Junta de Vecinos, explicando las razones del atraso en cubrir los dos tercios para los gastos de alimentación de los carabineros.

El comandante, acepta las explicaciones dadas y agrega que los carabineros no serán retirados de esta comuna. — Barahona.

CONCEPCION

Se ha dirigido a Antofagasta el Coronel Canales

(DE NUESTRO CORRESPONSAL, POR TELEGRAFO)

CONCEPCION.—Hoy se dirigió a Talcahuano, para embarcarse con destino a Antofagasta, el Coronel don Roberto Canales, que desempeñó hasta hace poco la Jefatura del Estado Mayor Divisionario.

Fueron a despedirlo a la estación, los jefes y oficiales de la guarnición y sus relaciones sociales, en número que pasaba de cien personas.

CHILOE

Que se ascienda al auxiliar sanitario de Castro

PIDEN LAS AUTORIDADES Y LOS VECINOS DE ESE PUEBLO

CASTRO, 3.—Abonada con la firma de las autoridades principales y la de prestigiosos elementos representativos de las diversas actividades, se ha elevado a la convidades, se ha elevado a la consideración de la Dirección General de Sanidad, una petición en el sentido de que se clasifique en la categoría superior, al auxiliar sanitario de este departamento, don José del C. Márquez, que cuenta con más de 39 años de servicio.

El señor Márquez, cuenta con una magnífica hoja de servicios en todos los pueblos de esta región, antecedentes en los cuales se basa esta solicitud.

L I N A R E S

Mató para robar una manta

(De nuestro Corresponsal, por Telégrafo)

PARRAL 3. — Anoche a las 8 P. M., se cometió en este pueblo un crimen alevoso.

En los momentos en que transitaba Eliseo Vergara, por la calle Arturo Prat, esquina de Dieciocho, otro individuo llamado Juan Lara, le dió una puñalada mortal en el corazón, con el fin de quitarle una manta.

El herido fué atendido en los primeros instante por la Cruz Roja, y el criminal huyó rápidamente hacia afuera del pueblo. Al llegar a la Estación de Perquilauquén, fué aprehendido por los guardianes Griceldo Troncoso y Efraín Domínguez.

Tuvieron participación importante en esta pesquisa el inspector Palacios y el sub-inspector Suzarte. — Alvarado.

V A L D I V I A

LA REBAJA DE LA PRIMA DE SEGURO CONTRA INCENDIO

PEDIRA LA CAMARA DE COMERCIO DE VALDIVIA A LA ASOCIACION DE ASEGURADORES

(De nuestro corresponsal, por telégrafo)

VALDIVIA 3. — La Cámara de Comercio pedirá a la Asociación de Aseguradores de Valparaíso que se haga una rebaja en las primas de seguro contra incendio, pues las habitaciones particulares están pagando desde hace más de 16 años el 29 por mil, igual a lo que pagan los establecimientos comerciales e industriales.

Esta petición cuenta con el apoyo del sub-Comité de Aseguradores de Valdivia. — U. P.

VEINTE AÑOS DE PRESIDIO PARA CANDELARIO ROZAS

(De nuestro Corresponsal, por Telégrafo)

VALDIVIA 3. — En la Corte de Apelaciones de esta ciudad se iniciaron los alegatos del proceso por asesinato del diputado don Agustín Correa Bravo.

La defensa de la familia del extinto, a cargo del diputado don Luis Urrutia Ibáñez, después de un brillante alegato, terminó pidiendo la pena de 20 años de presidio para el que dió muerte al señor Bravo, Candelario Rosas. — Barra.

La presidencia de la Cámara Industrial de Valdivia

(De nuestro Corresponsal, por Telégrafo)

VALDIVIA 3. — Para atender debidamente a sus funciones parlamentarias, el diputado por este departamento, don Luis 2.o Rudloff, ha declinado el cargo de de presidente de la Cámara Industrial.

Lo reemplazará el activo industrial de esta plaza, don Víctor Kunstmann. — Barra.

Ascenso del 2.o Comandante del O'Higgins

El capitán de corbeta, señor Vicente Merino, ha sido ascendido a capitán de fragata.

El señor Merino, que es un técnico en radiotelegrafía, será designado dentro de poco para que desempeñe el cargo de jefe de la Sección Radiotelegráfica del Estado Mayor de Marina.

Hoy se dictarán los fallos de los últimos hechos marítimos

Así lo ha dispuesto la Dirección del Territorio Marítimo, que con este objeto se reunirá hoy.

Las próximas maniobras navales

Se iniciarán tan pronto como la escuadra activa que en la actualidad se encuentra en Puerto Aldea, regrese a Quintero.

En esta oportunidad, intervendrán los submarinos y la aviación naval.

Es probable que los miembros de la Comisión Mixta de Guerra y Marina de la Cámara de Diputados, presencien estas maniobras, para lo cual se embarcarían a bordo de algunas de nuestras naves de guerra.

La "Baquedano" regresa hoy a Quintero

Viene de la Isla de Pascua, de vuelta del viaje de instrucción del último curso de guardia-marinas.

Después de cuatro días de permanencia en Quintero, vendrá a Valparaíso, para zarpar luego en un viaje por todas las costas de Sur-América, completando la instrucción del curso mencionado.

El Viernes habrá exámenes en la Marina Mercante

Ese día se reunirá la comisión examinadora y someterá a prueba a los aspirantes a pilotos y capitanes.

COLCHAGUA

Protesta por el alza de los boletos de andenes

(De nuestro corresponsal, por telégrafo)

SAN FERNANDO 3. — Con la más enérgica protesta del público se ha alzado a $ 0.40 el valor de los boletos que dan acceso a los andenes de la estación.—(Mesías).

V A L P A R A I S O

ORIGINAL RESULTADO DE UN RECURSO DE QUEJA

Es el obtenido por don Alfredo Rodríguez al presentarse hace algún tiempo contra el Conservador de Bienes Raíces de Quillota, por excesos en el cobro de los derechos de una posesión efectiva.

En el informe que el Fiscal de la Corte de Apelaciones de este puerto, pasó, a petición de ese mismo tribunal, recomienda que se deseche ese recurso por no ser el agraviado, quien se ha presentado; pero, dice que, el hecho de haber cobrado derechos superiores a los fijados por el arancel, constituye un simple delito y que, por tanto, el Tribunal puede ordenar que se pesquise de oficio. En tal sentido recomienda que se ordene al Juez Letrado de Quillota, que abra un sumario para establecer la responsabilidad que le cabe al Conservador de Bienes Raíces mencionado.

RECURSO DE QUEJAS CONTRA EL JUEZ DE JUAN FERNANDEZ

La Corte de Apelaciones de Valparaíso no ha dado lugar al recurso puesto, contra ese funcionario, por los señores Carlos y Federico ...ller, habitantes de la Isla, ... por cuanto la prisión arbitraria que se decían víctimas no ha constado en la investigación ... efecto se hizo.

CURSO DE ESPECIALISTAS EN COMBUSTION INTERNA DE LA ARMADA

Ante una comisión de ingenieros se presentaron a rendir sus pruebas finales los 11 alumnos del curso, que es el primero que se va a cabo en nuestra marina de guerra.

La Superioridad Naval felicitó a todos los examinados por la forma brillante en que se presentaron...

TRES VIAJEROS ATRAVESARON A PIE LA CORDILLERA

Estos son los señores Fabio Orroño, Alberto Ossa, Cónsul de Chile en Cambridge y Carlos Baeza, quienes llegaron anoche a este puerto, habiendo partido el Jueves último de Mendoza.

EL INGENIERO DE LA PROVINCIA

A Santiago partió ayer el ... Fermín León.

HOY ES EL 108º ANIVERSARIO DE LA ESCUELA NAVAL

Con este motivo se ha preparado un interesante programa de festividades, que se desarrollarán en ese establecimiento y al que asistirán la Superioridad Naval y autoridades de la localidad.

EJERCITO Y ARMADA

A LA INSPECCION DE INGENIEROS. — El Ministerio de Guerra envió una nota por la que pide que se le indique el estado en que se encuentra el armamento de todas las unidades de Ingenieros, pues se tine conocimiento de que gran parte se encuentra inutilizado.

NO CUENTA CON FONDOS EL MINISTERIO DE GUERRA. — Contestó el Coronel señor Ibáñez, en un oficio enviado al Ministro del Interior en el que este Secretario de Estado pedía que se le concediera autorización para reparar el armamento del Cuerpo de Carabineros en las Fábricas y Maestranzas del Ejército y se le proveyera de ... ese Regimiento.

El señor Ministro de Guerra ... nuó al del Interior que en el supuesto de aquel Ministerio consulten fondos con el ... tes indicado.

CON EL OBJETO DE PRESENCIAR LAS MANIOBRAS NAVALES

—Que se verificarán el 11 del presente mes en las cercanías de las Islas de San Félix, partirán de Valparaíso, con el objeto de embarcarse en uno de los buques de guerra, los oficiales de Estado Mayor, Teniente Coronel don ... Pizarro y Capitán don Jorge ... mona.

PARA INTENSIFICAR EL MOVIMIENTO POR LOS HECHOS DE MEXICO

Se reunirán hoy, a las 6.30 P. M., los miembros del Comité Ejecutivo Central y los de la Unión de Centros de la Juventud Católica.

Durante esta reunión hablarán, refiriéndose a los hechos de carácter religioso que se desarrollan en Mexico, los señores Manuel ... Fuentes, Raúl Recabarren, Roberto Marambio Rojo, ... López, Francisco Castillo y ...

EL NUMERO DE AUTOBUS QUE CORRERAN EN LAS DIVERSAS LINEAS

FUE FIJADO POR EL CONSEJO SUPERIOR DEL TRANSITO

En la reunión celebrada ayer tarde bajo la presidencia del señor Salas Rodríguez y con asistencia de todos los miembros de esta corporación, el representante del gremio de rodados, señor Durán, se refirió al servicio de taxímetros y dijo que había la necesidad de establecerlo en la misma forma que lo mantienen los automóviles Protos y Yellow Cab. Agregó que el arriendo de los taxis Bruhun eran caros y que la casa Talice tenía en servicio un personal incompetente. Como estos cargos eran de gravedad, el señor Durán se comprometió a probarlos con documentación en una próxima sesión.

Se reconsideró después el acuerdo que limita el número de autobus en las diferentes líneas, quedando fijado en la siguiente forma: Recoleta, 45 coches; Avenida España, 15; Ñuñoa, 30; Catedral, 55; Los Leones, 25.

Se acordó independizar los recorridos Diagonal y Matadero, dejando en estas líneas 50 y 60 coches, respectivamente.

Se nombró una comisión formada por los señores Iribarren, Pérez y Durán para que hagan la selección de los coches que deben quedar en los citados recorridos, ya que hay en ellos actualmente un número mayor al fijado.

Se trató también extensamente la cuestión de la detención de los vehículos en las inmediaciones de los puestos de bencina, acordándose prohibirla dentro del espacio de ocho metros a cada lado de estos negocios.

La petición del gremio de rodados para elegir un nuevo consejero, quedó para ser votada en la próxima sesión.

LOS MINISTROS CONOCERAN EL PROGRAMA DEL CANCILLER

ASI SE DIJO EN EL CONSEJO DE GABINETE CELEBRADO ...

Con la asistencia de la totalidad de los Ministros ... cho.

Abierta la sesión por el Presidente de la República, ... conocer diversos asuntos relacionados con las actividades de los distintos Ministerios.

En seguida hizo uso de la palabra el Ministro de Relaciones Exteriores, quien empezó por agradecer al Gobierno la elección de que había sido objeto, al habérsele llamado para compartir las delicadas tareas del Gobierno. Después manifestó que deseaba que permitiera breves días para imponerse ... do nuestras relaciones internacionales a fin de poder dar a conocer al Consejo y al Presidente de la República su programa de ...

Oídas las palabras del Ministro de Relaciones se entró a tratar sobre el problema de la desocupación obrera. En vista de encontrarse ausente el señor Guarello, se acordó pedir al Sub-secretario de Industria, algunos antecedentes que desea conocer el Consejo de Ministros.

Después se trató sobre la renuncia del Rector de la Universidad, de los profesores Loyola y ... y de varios otros asuntos de carácter administrativo.

EL MINISTRO DE PANAMA VISITA LA UNIVERSIDAD CATOLICA

Acompañado del Rector, señor Casanueva, el Excmo. señor Lefevre visitó ayer las diversas secciones de este establecimiento.

En una de las salas, el señor Ministro panameño recibió el homenaje de una comisión de alumnos.

Notario Conservador de Bienes Raíces, Comercio y Minas de Ancud

El Ministerio de Justicia ha despachado en la tarde de ayer, un decreto, por el que nombra para el ... mencionado, vacante por el fallecimiento de don Antonio Quijada ..., al señor Roberto Goldenberg.

GRACE LINE

Servicio rápido de pasajeros para Antofagasta, Iquique, Arica, Mollendo, Callao, Salaverry, Talara, Balboa, Cristóbal y Nueva York

"SANTA LUISA"

saldrá de VALPARAISO, EL 4 DE AGOSTO, a la 1 P. M.

SANTA TERESA ... AGOSTO 18
SANTA ANA ... SETIEMBRE 1.o
SANTA ELISA ... SETIEMBRE 15

New Orleans and South American Steamship Co. Servicio mensual de vapores de carga desde New Orleans (EE. UU.) a puertos chilenos y vice-versa

GRACE Y CIA., (CHILE S. A.)
HUERFANOS N.o 1189 — SANTIAGO

C. S. A. V.

SERVICIO MENSUAL A NUEVA YORK EN 18 DIAS

"TENO" SABADO 28 DE AGOSTO A LAS 4 P. M.

con escalas en ANTOFAGASTA, IQUIQUE, ARICA, CALLAO, PAYTA y CRISTOBAL.

SERVICIO QUINCENAL A GUAYAQUIL (Ecuador)

"AYSEN" VIERNES 6 DE AGOSTO A LAS 6 P. M.

con escalas en Coquimbo, Antofagasta, Gatico, Tocopilla, Iquique, Arica y puertos peruanos.

SERVICIO QUINCENAL A PIMENTEL (Perú)

"MAPOCHO" VIERNES 13 DE AGOSTO A LAS 6 P. M.

con escalas en Coquimbo, Huasco, Caldera, Chañaral, Taltal, Antofagasta, Iquique, Pisagua, Arica y puertos peruanos.

VALPARAISO A PENCO, LOTA, TOME Y TALCAHUANO
SALIDAS DE VALPARAISO TODOS LOS MIERCOLES

COMPAÑIA SUD-AMERICANA DE VAPORES

WESSEL DUVAL y Cía. Huérfanos esquina Morandé. Agentes
Cía. TRASPORTES UNIDOS Estado esquina Delicias Sub-Agentes.

Compañía Sud - Americana de Vapores

SERVICIO DE SAN ANTONIO

La Compañía pone en conocimiento de los pasajeros comerciantes de Santiago y San Antonio, que ha resuelto establecer un servicio de San Antonio al Norte con los vapores de su línea a Guayaquil, que tocarán en ese puerto quincenalmente, los días Miércoles. Iniciará este servicio el vapor "Aysen", y tocará en San Antonio el Miércoles 4 de Agosto.

Valparaíso, 30 de Julio de 1926.

EL GERENTE. Ag-4

N. G. I.

LINEA MENSUAL: VALPARAISO. — PUERTOS DEL NORTE — EUROPA

"NAPOLI" ... 1.o De Setiembre
"VENEZUELA" ... 3 de Octubre
"BOLOGNA" ... 4 de Noviembre

LINEA GRAN EXPRESS: BUENOS AIRES - BRASIL - EUROPA

"DUCA ABRUZZI" ... 18 de Agosto
"MAFALDA" ... 4 de Setiembre
"GIULIO CESARE" ... 25 de Agosto
"DUCA D'AOSTA" ... 22 de Setiembre

Para informes, presupuestos y detalles, dirigirse a:
VALPARAISO: Blanco 1136 — SANTIAGO: Agustinas 1042

NAVIGAZIONE GENERALE ITALIANA

Compañía Trasatlántica Española

SERVICIO PLATA-MEDITERRANEO

El rápido y lujoso vapor-correo

"INFANTA ISABEL DE BORBON"

Saldrá de BUENOS AIRES para ESPAÑA el día 23 de Agosto próximo, con escalas en: Montevideo, Río de Janeiro, Las Palmas (Canarias), Cádiz, Almería y Barcelona.

Las fechas de las próximas salidas de BUENOS AIRES para ESPAÑA, serán: Agosto 23; Setiembre 18; Octubre 14; Noviembre y Diciembre 5.

SERVICIO SUD-PACIFICO A ESPAÑA

El magnífico vapor-correo

"MONTEVIDEO"

Saldrá de VALPARAISO para ESPAÑA el Domingo 8 de Agosto, en la noche, con escalas en: Antofagasta, Iquique, Mollendo, Callao, Guayaquil, Colón, Puerto Colombia, Curacao, Puerto Cabello, La Guayra, Ponce, San Juan de Puerto Rico, Tenerife, (Canarias), Cádiz y Barcelona.

Las fechas de las próximas salidas de VALPARAISO para ESPAÑA, serán: Agosto 8, Agosto 27, Setiembre 29, Octubre 2, Noviembre 4 y Diciembre 7.

Se expiden pasajes para todos los puertos de escala, incluso ANTOFAGASTA E IQUIQUE, y para los puertos del Norte de España: Vigo, Coruña, Gijón, Santander y Bilbao, con trasbordo en Cádiz.

También recibirá carga a tipos de fletes convenientes

Esmerada atención y excelente alojamiento y trato a los pasajeros de 1.a, 2.a y 3.a clases.

Para informaciones sobre fletes y pasajes, y reserva de camarotes, dirigirse a los Agentes:

MARTINEZ VELASCO Y CIA. Cóchrane N.o 653.— Casilla N.o 108-V. VALPARAISO
LUEJE, NIETO Y CIA. Agustinas N.o 889.— Casilla N.o 3934 SANTIAGO

7—A.

PIANOS Y AUTO - PIANOS WASHBUR & FOSTER

ACABO DE RECIBIR LOS ULTIMOS MODELOS

CESAR RAU

AHUMADA 31

Ventas en 20 meses PLAZO

SOCIEDAD ANONIMA COMERCIAL BRAUN y BLANCHARD

Servicio de pasajeros y carga para el Norte y Sur del país. Salidas cada 21 días a Punta Arenas y semanales a Arica.

SALIDAS PARA PUNTA ARENAS
"VALPARAISO" ... 19 de AGOSTO

SALIDAS PARA ARICA
"MAGALLANES" ... 7 de AGOSTO

AGENCIA EN SANTIAGO

Blanchard y Puelma Ltda.— Huérfanos 1059.— Teléfono Inglés 4952.— Casilla 1123

SOCIEDAD ANONIMA GANADERA Y COMERCIAL "MENENDEZ BEHETY"

Vapor rápido a Punta Arenas, Puerto Natales y Puerto Bories. El vapor nacional de pasajeros y carga

"AVILES"

Capitán J. Hinrichsen.

saldrá de VALPARAISO aproximadamente EL VIERNES 6 DE AGOSTO para San Antonio, Talcahuano, Tomé, Coronel, Corral (Valdivia), Puerto Montt, Castro, Puerto Natales, Puerto Bories y Punta Arenas.

Recibe carga en lanchas particulares y de la Compañía.

PASAJEROS: Este vapor dispone de espléndidas comodidades para pasajeros en 1.a clase. Acepta pasajeros a los puertos indicados a precios módicos.

Por pormenores verse con:

VORWEK & Co. Prat 178 (altos edificio Schwager) Teléf. 2021. Casilla 42-V. Agentes Generales en Valparaíso
ALBERTO GOLDENBERG Calle Nueva York N.o 17. Teléf. 2507. Casilla 3627 Agentes en Santiago

P. S. N. C.

VAPORES PARA EUROPA

Vía Canal de Panamá

OROPESA ... 21 de Agosto
OROYA ... 4 de Setiembre
ORIANA ... 18 de Setiembre
1 P. M. Para Antofagasta, Mejillones, Iquique, Arica, Mollendo, Callao, Balboa, Cristóbal, La Habana, Coruña, Santander, La Pallice y Liverpool.

VAPORES PARA NUEVA YORK

Por estos vapores se expenden boletos de segunda clase para Europa y puertos de la costa, a precios convenientes.

ESSEQUIBO . 11 de Agosto
EBRO ... 8 de Setiembre
ESSEQUIBO . 6 de Octubre
1 P. M. Para Antofagasta, Iquique, Arica, Mollendo, Callao, Santander, Pavia, Balboa, Cristóbal, La Habana y Nueva York.

R. M. S. P.

SERVICIO RAPIDO DE LUJO DESDE Buenos Aires a Europa

PROXIMAS SALIDAS DE LOS AFAMADOS VAPORES "A"
VIAJES RAPIDOS A LISBOA, EN 18 DIAS; CHERBURGO Y SOUTHAMPTON EN 19 DIAS

"ARLANZA" ... 4 de AGOSTO
"AVON" ... 14 de AGOSTO
"ALMANZORA" ... 25 de AGOSTO
"ANDES" ... 4 de SETIEMBRE
"ASTURIAS" ... 15 de SETIEMBRE

PROXIMAS SALIDAS DE LA LINEA "D"

Desna ... 12 de Agosto | Darro ... 23 de Setiembre
Demerara . 9 de Setiembre | Deseado . 7 de Octubre

VIAJES DE LLAMADA DESDE VARIOS PUNTOS DE EUROPA, SIRIA Y TURQUIA

Agustinas 1017 — Casilla 536 SANTIAGO . THE PACIFIC STEAM NAVIGATION Co. VALPARAISO Calle Blanco — Casilla 24 V.

SUB-AGENTES EN SANTIAGO: TRASPORTES UNIDOS, ESTADO ESQUINA ALAMEDA — VILLALONGA, AGUSTINAS N.o 817.

CHLORODYNA del Dr J. COLLIS BROWNE

de un valor inestimable contra DIARREA - COLERA DISENTERIA

seguro remedio contra las NEURALGIAS, REUMATISMOS

Las Celebridades médicas, la Prensa y el Público han podido ya darse cuenta de los excelentes efectos de esta medicina.

UNICOS FABRICANTES J. T. DAVENPORT Ld Londres

Se halla en todas las farmacias

Base: éter, cloroformo, opio y jarabe aromático.

LA NACION

Santiago, 4 de Agosto de 1926

CONVERSION DE LA DEUDA DE LOS FERROCARRILES DEL ESTADO

El Gobierno acaba de enviar al Senado el mensaje según el cual se solicita la autorización legislativa para convertir la deuda de los Ferrocarriles del Estado.

En ocasiones numerosas hemos comentado y apoyado este proyecto. Su gestión data de algún tiempo y la operación misma estuvo a punto de ser realizada al final del período de los decretos-leyes. Fué precisamente, la vuelta a la normalidad constitucional lo que, exigiendo la sanción legislativa, postergó la realización de este proyecto financiero. Más tarde, la situación difícil de la Hacienda Pública, que llevaba a considerar la necesidad de una conversión de las deudas fiscales o de la contratación de un nuevo empréstito, obligó a establecer la preferencia del Gobierno para atender primero a los medios de mejorar la situación fiscal.

La situación financiera de la Empresa, por lo demás, no presentaba ni presenta la misma urgencia de dinero que la situación fiscal. La Empresa, es verdad, ha sufrido pérdidas cuantiosas en varios de los años siguientes a su reorganización. Pero es el hecho que esas pérdidas han desaparecido desde el año 1922 transformándose en utilidades continuadas desde entonces. Así, en el Balance correspondiente al año último, el total de las pérdidas acumuladas desde el año 1914 había sido reducido, con las utilidades de los años últimos, a sólo 65 millones de pesos, valor que, en el año inmediatamente anterior, alcanzaba a 74 millones, lo que indica para el año 1925 una utilidad de 8 millones.

Las deudas acumuladas de años anteriores, que, como lo hemos dicho, sumaban en 31 de Diciembre de 1925 un total de 65 millones, se encuentran prácticamente consolidadas en créditos bancarios internos, o sea, forman una deuda flotante en la cual, si bien existe un cierto número de obligaciones pendientes, ellas no estorban la gestión financiera de la Empresa ni debilitan el pago ordinario de los sueldos y las cuentas. Así, en los años próximos, si las utilidades continúan en igual proporción—y todo hace creer que serán mayores—empezarán a producirse excesos de caja que la Empresa podrá dedicar a la formación de un capital de explotación que evite el pago de intereses por el uso de créditos y sobre-giros bancarios.

De lo dicho es fácil comprender que la conversión de la deuda no representa para los Ferrocarriles del Estado ni una necesidad angustiosa ni un medio de cancelación de deudas de los servicios ordinarios. Si esta operación pudiera definirse en alguna forma, ella sería la "de anticipo de las utilidades próximas". Aparte, naturalmente, de la conveniencia de pagar intereses de 6 a 6 1/2 o/o en lugar de los intereses de 8% que rigen en los empréstitos externos servidos por la Empresa.

En efecto, los Ferrocarriles del Estado tienen un servicio anual de deudas que suma 3 millones 200 mil dólares. En ese servicio se comprenden intereses de 8% amortizaciones de 5 y 4 o/o. En que la Empresa propone es servir la misma suma anual de intereses y amortización, pero aplicada a un nuevo valor nominal que exigiría sólo un interés de 6% y una amortización de 1%. Naturalmente, el nuevo capital que es posible servir resultará bastante mayor que la suma de los valores de los empréstitos actuales.

Según los datos que se ha dado a conocer, el total de las deudas iniciales de la Empresa, formadas por los empréstitos del Guaranty Trust, de Blair y del National City Bank (este último crédito interno que vence el próximo) alcanza a 27 millones 905,143 dólares. Otros 4,857 corresponden a la cuota que sirve el Gobierno y que del empréstito del Guaranty para invertirlo en obras públicas con las cuales proporcionar trabajo a los desocupados de la primera crisis salitrera.

El empréstito que se propone contratar—y que se ha calculado de manera que su servicio no sea superior al gasto actual de servicio de la deuda—es de 44.591.103 dólares para parte de la Empresa y 10 millones 112.119 dólares para la parte del Gobierno.

El producto de este empréstito en la parte que se refiere a la Empresa, se destinaría al canje de los bonos en circulación de los empréstitos del Guaranty y de Blair, al pago del crédito del National City Bank y a los gastos y comisiones respectivos de emisión y de rescate. Efectuados los gastos indicados, restaría un saldo libre de 12 millones de dólares que la Empresa destina a obras nuevas de mejoramiento y adquisición de equipo. La parte del Gobierno se destinaría al rescate de los bonos del Guaranty que le corresponden y el saldo, que reducido a moneda legal suma 34 millones de pesos, desaría a mejorar la situación actual de las finanzas fiscales.

El Ministro de Ferrocarriles, señor Angel Guarello, que—como pocos Ministros saben hacerlo—ha estudiado en todos sus detalles la operación propuesta, es la mejor garantía de que sus bases son económicamente sanas y de que sus cálculos son financieramente correctos. Los valores en libras que contiene el mensaje del Gobierno corresponden, por lo demás, a los valores en dólares que se han expuesto.

Al insistir, por nuestra parte, en el despacho de este proyecto por el Congreso, creemos oportuno advertir que, por el hecho de sumarse este empréstito a los demás que el Gobierno gestiona en estos momentos para atender a otras necesidades de la Hacienda Pública, no sería prudente ni posible acudir de una vez al mercado por el conjunto total de los empréstitos ferroviarios y fiscales. En otra ocasión hemos explicado el procedimiento seguido por el Gobierno del Brasil en relación con su gran empréstito reciente de 60 millones, espaciándole en cuotas mensuales de emisión.

Pero, en cambio, en interés de todos y cada uno de los empréstitos, estimamos como necesaria la autorización legislativa simultánea para todos ellos. Hace mejor efecto un empréstito de 15 millones de libras, en una sola autorización, que 15 empréstitos de un millón de libras cada uno en quince autorizaciones legislativas. El primer caso sugiere una cierta idea de previsión y de plan financiero. El segundo caso sugiere un Gobierno que recurre al Congreso y al crédito para solicitar una especie de "pan de cada día".

Por otra parte, en autorizaciones combinadas, el Gobierno puede disponer de una mayor independencia para tratar con los banqueros y, al mismo tiempo, por medio del espaciamiento y distribución apropiada de las cuotas, los banqueros pueden seguir mejor las fluctuaciones de la oferta y la demanda del dinero.

UN CONFLICTO QUE HA HECHO CRISIS

Un despliegue de renuncias ha sido el epílogo del conflicto estudiantil iniciado hace tres meses, culminado ayer por la dimisión del Rector de la Universidad, señor don Claudio Matte.

La extrema actitud del señor Matte nos denuncia que el problema ha llegado a proporciones desesperadas: precisamente las mismas que nos permitimos predecir cuando, al producirse las primeras dificultades estudiantiles, deploramos que la superioridad de la enseñanza, y el Gobierno en primer término, desdeñaran atribuir a la situación el carácter y la importancia que realmente ofrecía.

Y es este uno de los casos en que nos hubiera complacido más estar equivocados.

Desgraciadamente, los hechos nos han dado la razón. Pero es al Gobierno a quien le habría correspondido apreciar que el conflicto suscitado con ocasión de un incidente en la casa universitaria asumiría caracteres de gravedad después del nombramiento de Director del Pedagógico.

Los acontecimientos inmediatamente posteriores revelaron la existencia de un malestar de raíces más profundas, y que era inútil pretender remediarlos respondiendo a sus manifestaciones con medidas disciplinarias de rigor excepcional.

Entonces habría sido aún oportunidad de examinar la situación con un criterio amplio, práctico, para determinar qué necesidades precisas de la enseñanza y qué aspiraciones legítimas del elemento universitario era justo y convenía satisfacer, y cuáles eran errores de la superioridad en que no se debía insistir.

Pero se prefirió enfocar el problema dentro del plano limitado de un conflicto ocasional entre las autoridades universitarias y los estudiantes. No hubo la profundidad de visión necesaria para descubrir las conexiones del conflicto que podrían haber conducido a establecer sus causas verdaderas.

De una etapa a otra, con regularidad y como a propósito, se han dirigido o se ha dejado marchar los acontecimientos hasta la crisis actual. La superioridad universitaria ha ejercido sus atribuciones y su autoridad en la forma que ha estimado conveniente, en presencia de una actitud dada de los estudiantes. Estaba en su derecho. Pero la acción de los hombres que tienen a su cargo la dirección de un servicio público se aprecia no sólo por la mayor o menor estrictez y autoridad con que se la subordina a los reglamentos, sino por sus resultados.

Había y hay en el conflicto, más que un asunto reglamentario, una cuestión vasta, de la cual el Gobierno se ha mantenido obstinadamente ajeno. El conflicto ha llegado ahora hasta él en la renuncia del Rector de la Universidad, o sea con la expresión de una crisis extrema. ¡Cuánto mejor hubiera sido para la eficacia de la enseñanza y la tranquilidad general, que marchase oportunamente al encuentra de las dificultades.

SE PREVIENE AL PUBLICO

La Dirección del Album Histórico del Cuerpo de Bomberos de Chile, no ha autorizado a ninguna persona para contratar inserciones o suscriciones en el III Tomo de la Obra estando únicamente en preparación el II Tomo de Provincias.

EL EDITOR: PRAT 173 - OFICINAS 70/75
CASILLA 303 - VALPARAISO

Don Vicente Izquierdo Sanfuentes

por el Dr. LUCAS SIERRA

"Que voy a hacer para ejercer mi profesión" fué la expresión espontánea y hondamente sentida con que el doctor Izquierdo hizo notar a don Diego Barros Arana toda la ayuda inteligente y segura que encontraba en don Manuel Barros Borgoño, cuya muerte acababa de saber. Esa frase pinta al hombre de cuerpo entero, modesto en el más alto grado. Hace ya veintitrés años. Las vinculaciones de familia y la edad habían acrecentado el cariño y respeto mutuo que uniera a aquellos dos hombres durante toda la vida. Francisco Puelma Tupper y Máximo Cienfuegos completaron el núcleo más selecto y escogido de aquellos profesionales que durante largos años trabajaron juntos y levantaron la medicina en Chile a una altura, antes de ellos no sospechada ni ambicionada, apesar de los Thévenot, Sazie y del más ilustre y entusiasta de los médicos chilenos de esa época, don José Joaquín Aguirre. Faltaba la chispa incitadora, la luz que había de servir de faro a la medicina por tantos o más siglos que aquella en que la enseñanza de Hipócrates y Galeno se inspiró y dominó sin contrapeso.

Esa fuerza luminosa la había absorbido Izquierdo en los centros mismos de donde emanaba, al lado de los grandes maestros que fueron Pasteur, Virchow y Koch. Ninguno, sin embargo, había de dejar más profunda huella en el espíritu de nuestro compatriota que el profesor Waldeyer. Este hombre, profundamente enamorado de la Anatomía y de la enseñanza, fué el modelo que más sedujo al joven chileno que se incorporaba en calidad de alumno en las aulas del famoso anatomista berlinés.

Cuando en 1894-95 nos incorporamos, a nuestro turno, en las clases de Waldeyer, reconocimos desde el primer momento los modales, actitudes y hasta gestos que estábamos habituados a ver al doctor Izquierdo; pero sobre todo; volvíamos a observar el mismo entusiasmo y cariño por la materia que se nos enseñaba. Sólo a ese precio, amando profundamente su profesión, se llega a la altura que escalaron aquellos dos grandes hombres.

Había en ambos la misma sencillez y naturalidad en la exposición, igual reconocimiento de los límites de la ciencia y no menor admiración por los que consagraban sus desvelos a dilucidar algunos de los grandes problemas que oculta y mantiene todavía en secreto la Naturaleza. Con cuánta frecuencia después de haber expuesto con la claridad y nitidez suficientes para mantener obsorto hasta el más distraído de sus alumnos, llegaba al término de su disertación con la fatídica sentencia de "no se sabe". Y sin embargo, esa misma limitación en los conocimientos se hacía con tal naturalidad que nos dejaba a muchos de sus alumnos la impresión de que con lo que acabábamos de oír estábamos ya capacitados para llenar fácilmente el vacío en los conocimientos que se nos hacía notar. Ninguno de nuestros profesores tenía el talento que el profesor de la histología humana para atraernos a su estudio, para entusiasmarnos con sus tareas: nuestra suprema ambición era en ese entonces ver más, investigar ayudándonos del microscopio, penetrar en los misterios que se ocultan al alcance del pobre ojo humano. Sin las apremiantes necesidades de la vida, cada uno de nosotros habría sido un microscopista y habríamos querido seguir las huellas de la enseñanza del mejor de los profesores de la Escuela de Medicina, del doctor Izquierdo.

Todas estas hermosas cualidades que nos arrobaron en nuestra juventud fueron debidamente valoradas por los hombres de ciencia. Sus delicadas y pacienzudas investigaciones acerca de la terminación de los filetes nerviosos sensitivos de la piel figuran todavía como modelo de trabajos finos y precisos en los mejores textos de Histología. Pero la sociedad y sus compañeros de trabajo justipreciaron al doctor Izquierdo desde otro aspecto de su talento. Es que ese hombre estaba dotado en muy alto grado de lo que muchos filósofos denominan el sexto sentido del hombre,—el sentido de la ponderación.

El doctor Izquierdo era, desde ese punto de vista, un hombre cabal, perfecto. Sabía oir, reflexionaba mucho; sabía callar hasta el extremo de no emitir ni avanzar opinión si no se la solicitaba directamente. Este don precioso era el que le daba lugar preponderante a la cabecera de un enfermo grave. La medicina impetuosa, progresista y de grandes resoluciones de F. Puelma Tupper y la no menos brillante y activa de Manuel Barros Borgoño encontraban en el doctor Izquierdo la ponderación adecuada para dejarla en el justo medio compatible con el estado general del enfermo. De esa manera, sencillamente, sin ostentación alguna llegó a hacerse el consejero obligado de toda la alta sociedad de Santiago, lo mismo que del más humilde que llegaba a sus salas de consulta. Esa solidez de criterio y firmeza en sus resoluciones cuando la juzgaba del caso, era también ampliamente reconocida por todo el cuerpo médico. Sólo él, en su inmensa modestia, parecía desconocerla; de esa manera se explica el vacío imposible de llenar que dividó en la muerte de don Manuel Barros Borgoño.

Don Vicente vivió en perpetua admiración de todo lo bello. Aquel hombre, de apariencia adusta y reservada, hacía brillar sus ojos de placer al recordar un bello paisaje de nuestros lagos del Sur, al contar las últimas observaciones acerca de los amores de las mariposas, de una especie nueva de una planta o de una variedad que él no conocía... Sin exageración podríamos decir que se murió arrullado por las últimas melodías del famoso cuarteto de Londres.

Respetado y querido de todos fué don Vicente Izquierdo el tipo más acabado del varón probo y justo. Su vida entera fué un modelo para todos los que de cerca o de lejos tuvimos el honor de ser sus alumnos y amigos. Formó una familia que hace alto honor a nuestra sociedad y entre sus alumnos y colegas no sembró sino la admiración y el respeto. Supremo galardón del hombre justo.

Pero el doctor don Vicente Izquierdo Sanfuentes tiene todavía otra enseñanza más para el cuerpo médico de Chile. Fué uno de los primeros que rompiera las vallas y rancias tradiciones de que la medicina no era una profesión para la gente de la sociedad. Cedió a los deseos de su familia, y cursó leyes primero, pero tan pronto como pudo desligarse de ese compromiso, siguió su vocación: el estudio de las ciencias naturales y el de las enfermtdades que aquejan al hombre.

Todo este conjunto de hermosas cualidades hacen del doctor Izquierdo uno de los médicos más prominentes con que haya contado nuestra corporación.

Con la misma dulzura y apacibilidad de toda su vida, en medio de la luz y del sol que tanto amara, partió de este mundo con la dignidad y entereza de los justos.

Dr. L. S.

3 de Agosto 1926.

El nuevo Canciller y el momento internacional

por CONRADO RIOS GALLARDO

Hubo un tiempo en que se debatió la idea de que la cartera de Relaciones Exteriores se colocara fuera de la órbita de los partidos políticos. Se trataba en el fondo de estabilizar por este medio la permanencia del ciudadano que la desempeñara, sustrayéndolo a las funestas consecuencias de la rotativa ministerial.

Nunca está demás anotar que desde 1921, año en que se inició la negociación con el Perú, han desfilado por el Ministerio de Relaciones Exteriores diez personas. A este hecho sin duda alguna se debe la falta de unidad de nuestra acción internacional y la dificultad que hay en responsabilizar a algunos de ellos. Hoy tenemos que limitarnos a escuchar el cuento del Gran Bonetón...

La elección es feliz. Responde al momento. El señor don Antonio Huneeus ocupa la cartera de Relaciones Exteriores por cuarta vez. Llega a ella en circunstancias delicadas para Chile, cuando todavía se encuentra pendiente el problema del norte. Al país se le amarró de la noche a la mañana al carro de Washington y ese nudo que está resultando gordiano no ha sido aún deshecho ni cortado.

Pero el nuevo Ministro de Relaciones que es jurista de verdad, que conoce en todos sus prismas el problema, nos garantiza, dados sus antecedentes, días mejores para Chile. El país de un extremo a otro lo anhela con toda el alma. Desde 1921 hasta 1925 hemos marchado de concesión en concesión, creyendo con ellas conquistar nuestro dominio definitivo sobre los territorios en litigio. Todos estos sacrificios han culminado en el más doloroso de los fracasos.

En este instante nadie sabe cuál es la verdadera situación internacional de Chile. Día a día se descubren cosas extraordinarias; pero los descubrimientos se realizan a puertas cerradas. En secreto, sin consultar a nadie, se ha embarcado al país en una serie de fórmulas de arreglo con Bolivia, que según los rumores circulantes en esferas oficiales comprometen seriamente nuestros intereses. Todo esto se ha hecho con profundo desprecio para la opinión, con la libertad del Canciller de un Imperio y la arrogancia del hombre que está negociando lo que es suyo.

Esta política funesta, de puertas cerradas, debe terminar y terminar ya. Sus resultados son desastrosos; por tanto, no hay conveniencia alguna en seguir en ella. Al arbitraje del Presidente de los Estados Unidos se fué sin conocimiento del Congreso, de la Prensa y de la Opinión. Bastó para emprender esta gestión el respetable anhelo de un ciudadano que creyó encontrar así la solución. Pero este caso no debe repetirse.

La solución debe buscarse con la cooperación de todos: Congreso, Prensa y Opinión. Los pequeños círculos que rodearon a los Richelieu, los Talleyrand, las Metternich, han muerto. Dejaron de existir el día mismo que nació a la vida de los pueblos la Opinión Pública.

Afortunadamente el señor Huneeus Gana es el feliz negociador de 1912. El mismo hombre que obtuvo del Perú lo que nadie ha obtenido hasta hoy. En síntesis: realizar el plebiscito en 1933; presidido por una comisión compuesta de dos peruanos; dos chilenos y por el Presidente de la Corte Suprema de Chile; votantes: los nacidos en el territorio, los con tres años de residencia, siempre que supieran leer y escribir en ambos casos. Estas bases fueron aceptadas el 10 de Noviembre de 1912, por el Ministro de Relaciones del Perú, don Wenceslao Valera.

Esta negociación murió en la Cámara de Diputados de Chile. Un parlamentario la estimó contraria al interés nacional y años más tarde el mismo parlamentario entregaba todos nuestros derechos al fallo arbitral del Presidente de los Estados Unidos...

Sin embargo, la negociación Huneeus-Varela sirvió de fórmula y base de arreglo en 1921. Si el Perú la hubiese aceptado habríamos tenido días de victoria. El plebiscito lo habría hecho Chile y no los señores generales norteamericanos. No obstante, aún se escuchan algunas fanfarras en homenaje al Protocolo.

Muchas cosas podrían decirse en honor del nuevo Ministro de Relaciones Exteriores. Pero guardaremos silencio en homenaje a su modestia. En sus brillantes hechos de armas el país tiene una garantía y una esperanza.

C. R. G.

AGRICULTOR

TRACTORES FORDSON

NUEVOS

ARRIENDA ORREGO

Alameda esq. Gálvez — Stgo.

ALQUILO

DELICIAS.—En la mejor situación de esta Avenida: altos de esquina: 12 habitaciones, baño, dependencias, galerías. Canon: $ 1,000.

AMUNATEGUI —Próximo a Delicias: altos, 6 habitaciones, hall, toilette. Un departamento independiente apropiado para profesional. Canon: $ 1,000.

NECESITO

Casas de $ 500 a $ 800. Pedl los urgentes.

Carlos Ossandón B.

— 168 BANDERA 168 —

¿Se Siente Ud. Envejecer Prematuramente?

Miles de hombres y mujeres ven escapárseles prematuramente el vigor y fortaleza naturales de toda persona sana y robusta. En muchos casos los descuidos o excesos son causa de esa decadencia física. Lo que ocurre es que la sangre pierde sus elementos de vitalidad; se pone débil, depauperada, impura, enteramente depleta del hierro orgánico que tanto requiere para reparar eficazmente el desgaste natural de la vida activa.

¿Que hacer? Nada más lógico que reponer en la sangre ese valioso hierro orgánico con el Hierro Nuxado, la fórmula moderna para revitalizar la sangre y los nervios. Combinado con glicerofosfatos forma un poderoso auxiliar para toda persona cuyas fuerzas parecen gastadas y en muchos casos hace renacer la vitalidad y energía de una manera sorprendente.

El Hierro Nuxado no es un cúralotodo. Se recomienda solamente para dar nueva vida a la sangre y al sistema nervioso; y un par de semanas bastarán para demostrar el bien que puede hacer. Hoy no será demasiado temprano para empezar. Todas las buenas farmacias lo venden.

BASE: Peptonato de hierro, gli cerofosfato de calcio, hipofosfito de calcio nuez vómica, cáscara, carbonato de magnesia, ienibre y Casia.

Nombres famosos

No aparecen ni en las Crónicas de la Conquista ni entre la Gente Bien de la Colonia.
A. D. MEZA.

Roque Fort	Filo Soffia
Pérez Gil	Marina de Guerra
Félix Agüero	Cordero Merino
Juan E. T.	Matus Allen
Carmen Lira	T. Horta de Maza
Pérez Ossa	Enrique Cerse
Lanas de Vicu...	Luna de Valencia
Vives de Valdivia	Nieto de Infante
Ida Alcine	Amor Ossa
Sanz Ibar	Cabezas de Matte
Eva Angélica	Lazo de Correa
B. Orrego	Flores de Mayo
Costa Lazo	Corona de Espina
Cruz Rojas	Passalacqua de Colonia
Formas Deformes	Stuven Panne
Soto Voce	Tomás Oportot
Ana Lisis	S. Alemparte de Valdés
Don Oso	Meza Lecaros
Fuentes de Soda	Canto de Barriga
Cox Téllez	Isabel marido?

Se ruega enviar a la Dirección de este diario los nombres de "otros que se nos escapan".

César Cascabel

P. D. — No se aceptan combinaciones con Melo.

ORDENES NUEVAS Y EXCLUSIVAS

VEÑDO O PERMUTO

5 ESPLENDIDAS CHACRAS DE OCASION

Muy bien situadas, en Zonas siguientes:

EN CALERA.— 210 CUADRAS, con 30 cuadras regadas y 30 cuadras más de muy fácil riego, muy ricos suelos, buenas casas, bodegas y galpones. PRECIO: $ 180,000.

EN SAN FELIPE.— 50 CUADRAS regadas, chacra casi urbana, buenas casas y edificios, muy ricos suelos. PRECIO: $ 350,000, fácil pago.

EN SANTIAGO.— 50 CUADRAS regadas, en camino a San Bernardo, 20 de viña muy bien tenida. Muy buenas casas, bodegas y galpones. PRECIO: 600 mil pesos.

EN PIRQUE.— 70 CUADRAS, suelos muy ricos, buenas casas y edificios. PRECIO: $ 457,000, fácil pago.

EN SAN BERNARDO.— Chacra casi urbana, 50 cuadras, habiendo 30 cuadras con plantaciones frutales de gran valor y producción. Muy buenas casas y edificios. PRECIO: $ 560,000, fácil pago.

ALEJANDRO GREENE CRUZAT
Abogado y Corredor de Comercio

OSCAR GREENE VALVERDE
Sección Fundos
TEATINOS 86.— CASILLA 3721

NOTAS POLITICAS

EL PROGRAMA AGRARIO DEL PARTIDO RADICAL

QUEDO APROBADO AYER POR LA JUNTA CENTRAL DEL PARTIDO.—ESTE PROBLEMA FORMARA PARTE DEL PROGRAMA DE ACCION PARLAMENTARIA

(VERSION OFICIAL DE LA SECRETARIA DE LA JUNTA)

Presidió don Pedro Aguirre Cerda y asistieron los señores Durán, Labarca, Gómez Pérez, Gutiérrez don Rosamel, Guzmán Maturana, Moller, Peña Villalón, Ríos, Silva Pinochet, Castillo, De la Fuente, Muñoz don Romilio, Medina, Olave, Quiroga, Robinovitch, Ruiz, Rojas, Trucco, Salas Romo y Hernández, secretario.

Acta.—No hubo.

Cuenta.—No hubo.

El señor Ruiz da cuenta de haberse trasladado a la ciudad de Quillota, accediendo a una invitación que le hiciera la Asamblea de esa ciudad. Habría tenido una interesante conversación con todos y cada uno de los miembros de dicha Asamblea y manifiesta que trae la mejor impresión del espíritu de trabajo y disciplina que existe entre los correligionarios de Quillota y especialmente de su entusiasmo y doctrinarismo. Da cuenta asimismo de haber dictado una conferencia sobre actualidad política, dando a conocer la labor de la Junta Central y la situación del Partido en el actual Gobierno. La Asamblea aplaudió en todas sus partes las ideas expuestas.

Se continuó el debate sobre el programa de acción parlamentaria que el señor presidente propondría a los demás partidos políticos y se aprobaron en definitiva los puntos relativos al estudio de la producción agrícola. Estos puntos quedaron en la forma siguiente:

1.o Procurar que en forma rápida, ya sea completando los Tribunales o creando juzgados especiales se constituya definitivamente la propiedad austral, en términos de que las sentencias que se dicten dejen firmes, inamovibles, los títulos con el objeto de que los propietarios puedan acogerse de inmediato a los beneficios del crédito ante la Caja y los Bancos Hipotecarios.

Los agricultores de la zona Sur del país, que son los más esforzados y modernos en la aplicación de los progresos agrícolas, no pueden sino excepcionalmente recurrir al crédito hipotecario, con la incertidumbre de sus derechos. La ley en vigor sólo les permitirá, en términos generales, recibir sus títulos pero tendrán regularmente que esperar treinta años para que las instituciones hipotecarias se los admitan como garantías. Si la ley vigente se reforma de modo que el propietario, previa exhibición de sus títulos, o después de sentencias judiciales, quede dueño absoluto, en forma inamovible, acaso puedan resultar algunas injusticias, pero siempre serán ellas menos perjudiciales que el estado de cosas existente, y muchas decenas de millones de pesos en bonos hipotecarios irán a desenvolver la industria agrícola y a aumentar la capacidad económica del país. Al grave mal existente, hay que aplicar un remedio radical.

2.o Realización de un plan de embalse y riego, principalmente para las provincias del Norte, a fin de fomentar la producción agrícola, procurando compensación para el estado de un 10 por ciento de terreno beneficiado.

No sólo como un medio de impulsar la producción nacional, sino de facilitar el aprovisionamiento de Tarapacá y Antofagasta, se requiere una acción inmediata en el sentido indicado, en las provincias de Atacama, Coquimbo, y región Norte de Aconcagua. Si se aumenta la capacidad económico-agrícola de esa región y llega la construcción de los ferrocarriles con la Argentina se producirá un relajamiento en los vínculos del Norte con los del Sur del país. El porcentaje que se pide para el Estado por el mayor valor es justo y común en otros países y compensará las inversiones que se hagan.

3.o Organización de una dirección técnica de caminos, con personal especialista, a objeto de formar un plan general de Vías terrestres o fluviales, y activar la construcción de carreteras que llenen las exigencias modernas y que faciliten el transporte de los productos a los ferrocarriles, puertos y centros de consumo.

Será inútil pretender que el agricultor se esfuerce en producir intensamente si gran parte de su beneficio ha de quedar en manos de los intermediarios y acaparadores. Sin bodegas adecuadas para guardar sus productos; sin crédito para continuar sus labores después de la cosecha; y sin caminos que en el invierno permitan la fácil salida de los artículos a las estaciones, puertos o centro de consumo, el agricultor se ve en la necesidad de compartir sus beneficios con las casas extranjeras que le facilitan capital, almacenaje y acarreo antes que el invierno destruya los caminos.

La Caja agraria recién creada, que el Partido Radical auspició, proporcionará el crédito y facilitará en parte el almacén de depósito o la construcción de bodegas. Falta que el camino permita en cualquier tiempo que esos productos puedan transportarse en forma económica para que el agricultor tenga un beneficio mayor y para que el consumidor adquiera sus productos a más de su precio, aprovechando unos y otros el beneficio que hoy reciben intermediarios y acaparadores.

Partido Liberal Unido

COMITE EJECUTIVO

Cítase al Comité Ejecutivo y Parlamentarios del Partido a sesión ordinaria para hoy a las 6 P. M., en Catedral 1291.

L. M. FIGARI & CIA., ROSAS 1023

C O N G R E S O   N A C I O N A L

LA CAMARA DE DIPUTADOS APRUEBA UN VOTO PIDIENDO LA DISOLUCION DE LA ASOCIACION DE PRODUCTORES DE SALITRE

SE ACUERDA ENVIAR A LA COMISION DE OBRAS EL PROYECTO QUE CONSULTA LA ADQUISICION DE UN BIEN RAIZ PARA EL LICEO "JAVIERA CARRERA"

SESION ORDINARIA EN 3 DE AGOSTO DE 1926

PRESIDENCIA DE LOS SEÑORES GUMUCIO Y VICUÑA SUBERCASEAUX

Se abrió la sesión a las 4.15 P. M., y asistieron 92 señores diputados.

CUENTA

Se dió cuenta, entre otros asuntos:

De un mensaje de Su Excelencia el Presidente de la República, en que inicia un proyecto de ley que autoriza la contratación de un empréstito por la cantidad de siete millones de pesos para destinar su producto a la pavimentación de la ciudad de Santiago.

De una moción del señor Elgueta con que inicia un proyecto de ley sobre protección y fomento de la industria carbonífera;

De un informe de la Comisión especial de Salitre y Carbón recaído en el proyecto remitido por el Senado que prorroga el plazo para subastar diversos lotes de terrenos salitrales;

De una comunicación del señor don Ismael Valdés Valdés en que agradece el voto que en su homenaje aprobó la Cámara en su sesión de ayer;

De una petición del señor Mitchels para que se dirija oficio al señor Ministro de Obras Públicas solicitándole los siguientes datos:

Tonelaje movilizado entre Santiago y Valparaíso durante el primer semestre de 1923 y cantidad pagada por consumo de carbón en moneda corriente;

Tonelaje movilizado en la misma sección durante el primer semestre de 1926;

Sumas pagadas a la Compañía Chilena de Electricidad por consumo de energía eléctrica durante los meses de Enero, Febrero, Marzo, Abril, Mayo y Junio de este año, en moneda corriente.

PERMISO PARA CONSERVAR UN BIEN RAIZ

Se aprueba sin debate un proyecto de acuerdo que concede a la Sociedad denominada "Gotas de Leche de Miramar" el permiso requerido para que pueda conservar la propiedad de un bien raíz.

TABLA DE FACIL DESPACHO

Adquisición de un edificio para Liceo

Dentro de la Tabla de Fácil Despacho se continúa la discusión del proyecto que autoriza al Gobierno para adquirir un edificio ubicado en la calle Compañía y destinado al funcionamiento del Liceo "Javiera Carrera".

El señor RUBIO.— Los diputados de Valparaíso, especialmente los radicales, quieren manifestar que la necesidad de adquirir edificios para el funcionamiento de establecimientos de instrucción pública, como el Liceo "Javiera Carrera", es no sólo propia de Santiago, sino también de las provincias, donde los colegios fiscales funcionan en locales inadecuados y arrendados a precios exorbitantes.

Espera que el señor Ministro de Instrucción Pública cumpla su promesa de enviar un proyecto de edificación escolar que resuelva este problema en forma amplia en toda la República.

El señor GONZALEZ (Don Cardenio).— Sin desconocer la necesidad que tiene el Gobierno de dotar de un edificio propio a este Liceo, cree que no es el momento oportuno para efectuar un gasto tan considerable, máxime cuando se trata de un edificio particular que se va a destinar al funcionamiento de un colegio de primera clase.

El señor Ministro prometió traer un proyecto de edificación escolar. ¿Cuál sería entonces la premura para el despacho de este proyecto en debate?

Por otra parte, estima que es inconveniente que los establecimientos de instrucción estén ubicados en el centro comercial. Hasta la Universidad debería hallarse situada en un punto distante del traqueteo del comercio.

Termina expresando que negará su voto al proyecto.

El señor RAMIREZ FRIAS.— Este debate le recuerda el que se desarrolló hace tres o cuatro años en esta Cámara, cuando se discutía la compra de la propiedad perteneciente al Convento de San Francisco y que se iba a destinar al Liceo N.o 2 y al Internado. A causa del debate se vencieron los plazos del contrato ad referendum y el Fisco no pudo adquirir ese terreno, que fué comprado por un particular; pues hoy esa manzana vale diez veces más de lo iba a pagar el Fisco.

Hace presente, en seguida, que el Fisco necesita este edificio, pués el local en que funciona actualmente el Liceo Javiera Carrera es sumamente estrecho y cuesta 3,000 pesos mensuales, pudiendo agregar que ya ha sido notificado el Gobierno de que el próximo año costará 6,000 pesos.

Por lo que hace a las necesidades de las provincias, recuerda que el señor Ministro del ramo declaró que pronto presentaría un proyecto amplio de edificación escolar.

Refuta, a continuación, algunas de las objeciones que se han hecho al proyecto, y respecto al edificio ubicado en la calle San Martín esquina de Rosas, estima que sería conveniente que informara a la mayor brevedad la Comisión de Obras Públicas sobre si ese edificio es adecuado para el objeto. Por eso hace indicación para que el proyecto en debate pase a la Comisión de Obras Públicas.

—Votada inmediatamente esta indicación, se dió por aprobada.

INCIDENTES

Abovedamiento del Zanjón de la Aguada

El señor ADRIAN.— Llama la atención hacia las molestias y perjuicios que tienen que sufrir constantemente los vecinos del barrio Sur de la ciudad de Santiago a consecuencia de correr a tajo abierto el Zanjón de la Aguada. En el Invierno se producen inundaciones que ocasionan los mayores estragos en aquellos barrios y en Verano se convierte ese canal en el receptáculo de todas las aguas sucias que arrojan las alcantarillas, los mataderos clandestinos, el Matadero Público, etc., formándose allí un verdadero foco de infección que contamina hasta las plantaciones y hortalizas que se forman alrededor de ese zanjón, mediante el uso de sus aguas corrompidas.

Hace notar que ese Zanjón constituye un verdadero peligro para la salubridad pública, por lo cual se debe proceder cuanto antes a su abovedamiento. Agrega que esta medida ha sido aconsejada reiteradas veces por la Dirección de Sanidad.

Termina expresando el deseo de que se transmitan sus observaciones al señor Ministro respectivo a fin de que el Gobierno adopte las medidas que estime más convenientes para realizar el abovedamiento del Zanjón de la Aguada.

LA ASOCIACION DE PRODUCTORES DE SALITRE

El señor SALINAS.— Formula extensas observaciones acerca de la precaria situación en que se encuentra la industria salitrera, haciendo notar las responsabilidades que gravitan sobre la Asociación de Productores de Salitre.

Estudia el movimiento de esta industria en los últimos años, señalando las cifras de producción, de exportación y venta;

Manifiesta que en la actualidad los salitreros deben convencerse de que no es la hora de obtener grandes ganancias. Lo que han debido hacer los salitreros es mejorar los métodos para abaratar la producción y poder así bajar el precio para poder competir ventajosamente con los abonos artificiales, sin recurrir al medio mezquino de obtener la rebaja en los derechos de exportación.

Hace presente que no se ha hecho nada para eliminar a los intermediarios, que contribuyen a mantener los altos precios.

Analiza los procedimientos empleados por la Asociación de Productores y dice que han sido funestos para la industria, pues a causa del monopolio se han mantenido los altos precios, lo que ha permitido el desarrollo y la competencia de los abonos artificiales. La Asociación se ha negado sistemáticamente a oir la voz de los que previeron que para afrontar con éxito la competencia del salitre artificial era necesario abaratar los precios de venta. Como consecuencia del mantenimiento de éstos, el fracaso de la Asociación ha quedado evidenciado.

A este propósito cita la opinión de varios representantes de Compañías salitreras y también del grupo de compradores, quienes estiman que para mejorar las condiciones de esta industria se debe establecer el régimen de la libre venta y la sana competencia.

Sostiene que las conveniencias del Estado se hallan perjudicadas con el sistema actual, que lleva el salitre al consumidor a precios muy elevados e impide a las empresas desarrollar toda su capacidad productora. Es necesario modificar sin demora este régimen, que constituye un verdadero monopolio.

Por otra parte, es gravísima la situación que se ve venir, si los Poderes Públicos no eliminan desde luego las actuales condiciones. Numerosos productores han manifestado su propósito de retirarse de la Asociación, en la fecha en que debe terminar, que ya está próxima. El mercado está a la espera, pues se tiene entendido que, disuelta la Asociación, los precios van a bajar. Y esta abstención de los compradores va a producir una crisis de vastas proporciones. Es necesario, pues, anticiparse y poner término inmediato a la situación actual, volviendo sin pérdida de tiempo al régimen de venta libre.

Por estas consideraciones, propone un proyecto de acuerdo para pedir al Ejecutivo que proceda a cancelar la personalidad jurídica de la Asociación de Productores. (Grandes aplausos en todos los bancos, así como en las tribunas y galerías).

El señor ACUÑA.—Los balances de las Compañías salitreras, según los cuales esas Compañías han tenido entradas fabulosas, están en abierta contradicción con la actitud de los salitreros, que manifiestan que la única salvación de la industria está en la rebaja de los derechos de exportación.

Da lectura a numerosas cifras en las que se detallan las utilidades de las empresas.

La paralización de las oficinas salitreras no es más que un medio de presionar al Gobierno, el que debe terminar una vez por todas con esta situación.

Es necesario que el Ministro de Hacienda manifieste a la Cámara cuál es el sentir del Gobierno en esta materia.

Además, debe denunciar el hecho de que la Compañía salitrera Lautaro ha expulsado a más de cincuenta empleados chilenos, para reemplazarlos por extranjeros.

—Terminada la hora de los incidentes, se procedió a votar.

—El proyecto de acuerdo del señor Salinas fué aprobado por 72 votos contra 5 y 6 abstenciones.

—Se acordó publicar en la prensa los discursos de los señores Salinas y Acuña.

ORDEN DEL DIA

Sesión secreta

A continuación, la Sala se constituyó en sesión secreta, a fin de ocuparse en el proyecto que aprueba el referendum celebrado con el Sindicato Howard.

EL SENADO APROBO AYER POR UNANIMIDAD EL PROYECTO QUE AUTORIZA EL PAGO DE LOS SUELDOS PUBLICOS DE JUNIO Y JULIO

SOBRE LAS FINALIDADES DEL BANCO CENTRAL FORMULO INTERESANTES OBSERVACIONES EL SENADOR DON GUILLERMO AZOCAR — PROTECCION A LA INDUSTRIA NACIONAL

SESION 52 ORDINARIA (DE 3 A 4 DE LA TARDE)

PLANTA Y SUELDOS DEL PERSONAL SANITARIO

Continúa tratándose del proyecto sobre planta y sueldos del personal sanitario.

El señor Urrejola observa este anhelo de los señores senadores que patrocinan el proyecto en debate, porque sea luego ley de la República, como si de esta ley dependiera la salvación nacional, sin considerar la situación de los señores senadores que lo resisten llevados de un sentimiento patriótico, cual es evitar que se siga por este camino de endeudamiento público y de creación de puestos que no son necesarios.

Esta presión le hace recordar otra que se ejercía en aquellos días en que el sable militar puso fin a los debates, para el despacho de dos proyectos, uno personalísimo y el otro de interés para una Compañía industrial.

Expresa el señor senador, que antes que nombrar este ejército de empleados, que significa el Código Sanitario, se debe proceder al saneamiento de las ciudades.

Si este gasto de 7 y medio millones que se consulta para la creación de empleos, se destinara a repartirlo entre las provincias, e invertirlo en alcantarillado y agua potable para nuestras ciudades, se obtendría un resultado más práctico e inmediato en la reducción de nuestra mortalidad, debida principalmente a la carencia de estos servicios.

Expresa que él, como Ministro de Obras Públicas, recuerda que mandó construir el alcantarillado de Chillán, que según le parece no costó arriba de 3 millones de pesos, y con esa obra la ciudad que era un foco de infección, quedó enteramente saneada y con una dotación de agua abundante.

Desde 1907 hasta la fecha, han corrido muchos años, y tiene el señor senador la triste impresión que desde esa fecha hasta hoy no se ha hecho obra alguna de alcantarillados.

Tampoco tiene noticias que en los últimos 10 años se haya realizado obra alguna de agua potable en el país.

El señor CORDOVA (Ministro de Higiene).— Le dice que no es efectivo, porque en los presupuestos anuales se consulta una suma con este objeto, y en los Presupuestos de este año se consultan cerca de 5 millones para obras de agua potable en diferentes ciudades, obras que se realizan de acuerdo con la ley respectiva.

El señor ZAÑARTU.— Observa al señor senador que si no está impuesto de la realización de estas obras, es porque para que se hagan no es necesario que haya un senador o diputado que las pida, pues estas obras se ejecutan de acuerdo con una ley que él como Ministro propició y obtuvo del Congreso.

Hoy día, automáticamente, tan pronto como hay fondos disponibles, a virtud de esa ley se inician las obras de agua potable en aquellas cudades que carecen de dicho servicio.

El señor URREJOLA.— Desea saber en qué ciudades se están construyendo obras de agua potable.

El señor GUTIERREZ.— Le dice que en Lautaro.

El señor ZAÑARTU.— Agrega que en Coquimbo, en Temuco, en Valdivia y pronto se comenzarán en Osorno y Puerto Montt.

El señor URREJOLA.— Observa que estas obras son las que se deben impulsar y no proponerse un sistema de higienización del país que sólo tiende a desequilibrar los Presupuestos con la creación de un inmenso personal administrativo.

Sabe que el ambiente del Senado no le es favorable, pero no es la primera vez que llevado de un interés patriótico se encuentra en idéntica situación combatiendo aquello que él estima contrario a la conveniencia nacional.

Este año se va a mantener este servicio por medio de un empréstito, pero este otro año ¿cómo se mantendrá?

Para atender este servicio se requiere un gasto de 15 millones al año, suma que se pagará por iguales partes, entre el Fisco y las Municipalidades, lo que significará un fuerte desembolso para las rentas municipales del país, con el objeto de mantener estas brigadas sanitarias encargadas de matar ratas y mosquitos.

Se opone el señor senador a este proyecto, porque estima que con él se hace una obra destructora y que la revolución de nada ha servido para acabar con el parlamentarismo. Esperaba encontrar al Congreso animado de un espíritu regenerador que devolvería al país a su antiguo estado floreciente, nivelando los Presupuestos, pero ve con pesar que sigue antiguos rumbos que pueden llevar al país a la caída del régimen metálico y a la catástrofe.

Por haber llegado el término de la sesión, se levanta.

SESION DE 4 A 7 DE LA TARDE

Presidencia del señor Barahona

DUODECIMOS DE JUNIO Y JULIO

A indicación del señor Barahona (Presidente), se acuerda por asentimiento unánime tratar sobre tabla del proyecto sobre autorización al Presidente de la República para girar las cantidades necesarias para el pago de los empleados públicos durante los meses de Junio y Julio.

Se trata del proyecto y es aprobado por unanimidad, acordándose tramitarlo sin esperar la aprobación del acta.

AL ARCHIVO

Se trata del informe de la Comisión de Educación Pública en que propone enviar al Archivo diversos proyectos que han perdido su oportunidad.

Se consideran estos proyectos y se acuerda enviarlos al Archivo.

FINALIDADES DEL BANCO CENTRAL

El señor AZOCAR.—Se refiere a las finalidades del Banco Central y expresa que Chile tiene dos records mundiales: el de la mortalidad y el del tipo del interés a que obtiene dinero en préstamo. Reducida a números la pérdida por el capítulo de mortalidad, se la ha calculado en mil novecientos millones de pesos, y esto considerando sólo tres enfermedades. Si se efectuara una operación semejante para apreciar el daño causado a la economía nacional por el régimen de usura, arrojaría también sumas fabulosas.

Para reducir la mortalidad se ha ideado el Código Sanitario y para bajar los intereses el Banco Central. El Banco Central ha cumplido ampliamente una de sus finalidades: la de fijar el tipo de la moneda y evitar las especulaciones con el cambio. Su estabilidad ha sido sometida a prueba y ha quedado demostrada; sin embargo, en cuanto a bajar los intereses no ha dado el resultado que se esperaba, pues continuamos dominados por la usura lo que afecta gravemente al comercio e industrias que suponen espíritu de empresa el cual no puede desarrollarse sino bajando el interés del dinero.

Al 10 y 13 y medio por ciento que es el interés de descuento entre nosotros, el empresario se convierte en simple administrador gratuito que no obtiene utilidad y sólo trabaja para el acreedor. Por eso en Chile sólo obtienen utilidad las casas comerciales extranjeras que trabajan con capitales también extranjeros obtenidos a bajo interés.

No acierta el señor Senador a comprender que el Banco Central no haya bajado el interés de los descuentos. Hasta el Banco Central Alemán ha bajado del 9 al ... ciento el tipo de descuento... en todos los países se sabe ... ra desarrollar la economía ... es necesario producir a precios internacionales.

Con intereses altos, con ... vos impuestos y gravámenes ... significan las leyes sociales ... tras industrias no pueden ... hoy con las extranjeras. El ... ciante argentino, por ejemplo ... en situación doblemente ... respecto del chileno, pues ... rés es allá del 6 por ciento ... que aquí es del 12 por ciento...

Estos intereses altos sólo ... en países de excesiva producción ... que para evitar especulaciones ... Bancos suben el tipo del descuento ... pero en países de industrias incipientes como Chile, el alto ... encarece la vida, impide la ... ción y en consecuencia la ... tributaria.

El Banco Central no ha ... tampoco sucursales en ... con lo que ha acentuado el ... lismo en el crédito, que es ... cuyo remedio se buscó al ... porque su papel no es el de ... zar con los demás Bancos ... de extender el crédito a ... país. La agricultura en el ... rece de crédito. Los dos ... los préstamos hechos por ... Hipotecaria están circunscritos ... zona entre Santiago y Valparaíso. Sólo un tercio se ha reservado ... ra el resto del país. Espera ... Dirección de la Caja Agraria ... deje dominar por ese espíritu centralista.

El Gobierno tiene representantes en el Directorio del Banco Central ... los cuales pueden imprimir a ... lítica económica de la institución ... rumbo que conviene a los ... nacionales que es principalmente ... de bajar el interés del dinero.

Termina el señor Azócar ...

Concurso

ARQUITECTOS, INGENIEROS Y CONSTRUCTORES

Se llama a un concurso de planos para el proyecto del edificio de la Escuela Dental de la Universidad de Concepción, al que podrán concurrir Arquitectos, Ingenieros, empresas constructoras y cualquier otro interesado.

Bases, plano del terreno y plano de conjunto y distribución, se solicitarán en:

CONCEPCION.— Secretaría General de la Universidad, A. Pinto 290, Casilla 920.

SANTIAGO.— Agencia de la Oficina de Subsidios, Oscar Spoerer y Cía., Agustinas esquina de Morandé, Casilla 774.

VALPARAISO.— Agencia de la Oficina de Subsidios, señor Agustín Rossi, Serrano 55, Casilla 1037.

El concurso quedará cerrado el 31 de Agosto próximo.

EL SECRETARIO DE LA UNIVERSIDAD

Concepción, Julio de 192

El homenaje de la Cámara de Diputados a don Ismael Valdés V.

Ha sido contestado por el agraciado por una nota concebida en los siguientes términos:

"Santiago, Agosto 3 de 1926. — Señor Presidente. — Agradezco profundamente el acuerdo que la Honorable Cámara de Diputados ha tomado en el día de ayer y que llegó a mis manos en forma especialmente oportuna.

Quedo reconocido también al recuerdo contenido en la nota de V. E. hacia el ciudadano que sirvió el alto cargo que V. E. desempeña ahora con el aplauso unánime del país.— Soy del señor Presidente, S. S. S.— **I. Valdés Valdés.** — A S. E. el Presidente de la H. Cámara de Diputados."

Manifestación en honor de don Luis Gaspar Mora

Hoy, a las 8 y media, en el local del Club de la Democracia, Merced 838, se llevará a cabo la manifestación que el directorio general del Partido Demócrata, dará al señor Gaspar Mora S. con motivo de su próximo viaje a la República de México.

Especialmente invitado concurrirá el señor Ministro Plenipotenciario de México en Chile, acompañado del personal de la Legación.

Hasta este momento se han adherido los señores Angel Guarello, Luis E. Concha, Artemio Gutiérrez, Aquiles Concha, Fidel Estay, Enrique Lillo, Vicente Adrián, Juan Pradenas Muñoz, Róbinson Paredes, Pedro A. Fajardo, Oscar Cuadra, Aníbal Gutiérrez, Cardenio González, Nicasio Retamales, Juan Marín, Guillermo Doren, Horacio Azócar, Carlos Cifuentes, Alfredo Franco, Guillermo Bañados, Julio Velasco, Rolando Molina, R. Román, Ramón Calderón, Adan Cofré, Diego Escanilla, Alejandro Escobar, Luis Rubio, Arturo Moreno, Julio Marín, Eduardo Roa, I. Carvacho, Ramón de la Vega, José Alemany, Artemio 2.o Gutiérrez, Bilbao Gutiérrez, Luis Torres Lucero, Isaac Fenner, Jorge Pérez, Eduardo Vergara, Jermán Bobadilla, Luis F. Contardo, Manuel J. Fernández, Luis Rivera, Emilio Paretto, Alberto Gallardo, Julio Ramírez, Carlos Parra, Agustín Ortúzar, Vicente Bañados, Luis Weller, Andrés Aguayo, Julio Cereceda, E. de la Maza, Edgardo Cavada, Raúl Lorca, Baudilio Lagos, Emilio Sazo, Carlos Molina, J. Román Leiva, Narciso Sepúlveda, Pedro 2.o Araya, Jorge Morgado, Horacio Parada, Guillermo Carreño, Domingo Venegas, Jorge Celedón, Agustín Perot, Amelio Vera, N. Martínez Montt, Miguel Valenzuela, Máximo Bravo, Manuel Araya, Augusto Baquedano, Luis M. Concha, Efraín Pizarro, Julio Vásquez, Luis Planells, Rafael Silva Lastra, Cardonio González, Francisco Melivilu, Nolasco Cárdenas, Manuel J. Navarrete y siguen numerosas adhesiones más.

Tribunal Calificador

El Tribunal Calificador se reunió ayer a las 6.30 para revisar algunos escrutinios y empezar el análisis de los antecedentes proporcionados por los abogados de los diversos candidatos.

La segunda Sub-Comisión de decretos-leyes

Se reunió en la tarde de ayer y continuó ocupándose del decreto-ley sobre servicios eléctricos, quedando pendiente.

PARTIDO DEMOCRATA

CENTRO DEMOCRATA DE SANTIAGO.—Versión oficial.—El Jueves último celebró sesión ordinaria este Centro bajo la presidencia del titular señor Juan Marín, actuando de secretario el señor Julio Córdova, y con la asistencia de numerosos asambleístas.

Acuerdos.—Se nombró las comisiones calificadoras de socios, de prensa, revisora de cuentas y de asistencia y previsión social.

Abrir un amplio debate político sobre la ley N.o 4054, y estar atento a cualquier intento de destrucción de esta ley llamada indiscutiblemente a prestar grandes beneficios al pueblo.

Homenaje a Malaquías Concha.— Sobre el particular se acordó efectuar el homenaje el Jueves 5, a las 9 1|2 en el Club de la Democracia, Merced 834, con una velada en la que participarán representantes del Directorio General, de la Agrupación Demócrata de Santiago, de los parlamentarios, del Centro Demócrata y contándose con el concurso de distinguidos artistas.

El señor Rolando Molina tendrá a su cargo la disertación que le encomendó el Centro y que versará sobre la Democracia en los momentos actuales.

CENTRO GUERRILLEROS DE LA DEMOCRACIA FRANCISCO J. LIRA.—(Versión oficial).— El Domingo celebró asamblea este Centro con asistencia de numerosos socios, y después de los trámites de estilo se tomaron los acuerdos siguientes:

a) Enviar nota de condolencia al consocio don Manuel Pantoja por su nuevo pesar con la muerte de su hijo y se nombró a los señores Ramón Orellana, Abelardo Daza y Pedro N. Martínez para visitarlo a nombre de la corporación.

b) Celebrar dignamente el 12.o aniversario, aprobando el programa de la comisión de fiestas consistiendo en una gran asamblea solemne, recepción del nuevo directorio electo de 1926 a 1927, el Domingo 4 de Setiembre, a las 10 A. M., en seguida visita a las familias de los correligionarios fallecidos y del fundador del partido don Malaquías Concha y del ex-senador Zenón Torrealba, ex-diputados Luis Correa Ramírez y Juan B. Martínez y en especial a la de nuestro patrono don Francisco J. Lira.

A las 4 P. M. un té dancing en honor de la prensa y de las familias de los socios parlamentarios.

c) Efectuar la elección del directorio el Domingo 15 del presente, habiendo sido condenadas todas las cuotas de los que no están al día, pudiendo pagar todo guerrillero recuperando su antigüedad la suma de $ 2 y la mensualidad de Agosto.

d) Que los que deseen adherirse a las fiestas pro-aniversario pagarán su tarjeta de $ 6 para caballero y señora $ 4, pudiendo solicitarlas en Lira 15 u 863.

e) Mantener abiertos los registros hasta el Sábado 14 del presente para así poder sufragar en la elección del directorio sin cuyo requisito no se podrá votar, y nombrar el próximo Domingo las comisiones receptoras de sufragios.

Invitar a todos los consocios para la asamblea del próximo Domingo, a las 5 1|2 P. M., para tratar ampliamente el proyecto del vicepresidente que quedó para segunda discusión y que es como sigue:

En homenaje al 12.o aniversario social declarar que desde hoy en adelante todos sus asociados, particularmente quedan en libertad de pensamiento y de acción, en las luchas internas del partido, debiendo sí, tener como única divisa la más estrecha unión entre sus asociados guerrilleros de verdad a fin de defender con valentía, cada uno en su esfera de actividades, los nobles, puros y sanos ideales de la democracia, únicas aspiraciones que tuvieron los fundadores del Centro el año 1914.

CENTRO DEMOCRATA DE SANTIAGO. — HOMENAJE A MALAQUIAS CONCHA.—Mañana, a las 9.30 P. M., en el Club de la Democracia, tendrá lugar la velada fúnebre que este Centro ha preparado para conmemorar el aniversario de la muerte del fundador de la democracia chilena.

Para esta velada se cuenta con el concurso de distinguidos artistas. Harán uso de la palabra don Héctor Alvarez, a nombre de los parlamentarios demócratas; don Horacio Azócar, a nombre del Directorio General; don Luis A. Muñoz, por la Agrupación de Santiago y el doctor Juan Marín R., a nombre del Centro Demócrata.

En esta ocasión disertará el conocido joven demócrata Rolando Molina, sobre "La democracia en los tiempos actuales".

La entrada es enteramente libre. El local es el Club de la Democracia, situado en Merced N.o 483, que cuenta con un cómodo salón-teatro.

CENTRO DEMOCRATA ASALARIADO 6.a COMUNA, 24 Y 25 RURAL.—Conforme se había citado, se efectuó el Domingo 1.o la reunión de presidentes de centros demócratas, a la cual asistieron especialmente invitados los parlamentarios señores Aquiles Concha y Rafael Silva Lastra. Concurrieron además, el Presidente de la Agrupación de Santiago y los presidentes de los Centros 24 y 25 Rural, 6.a comuna Torrealba, Germinar, Lealtad, Vanguardia, Reforma, Jonatás González, Berríos, Bilbao, Igualdad, J. del C. Ibarra, Centro Santiago, Confederación de Centros, Moisés González, Juan R. Allendes, Fructuoso González, Francisco J. Lira, Hogar Democrático, Club Social Guerrilleros, etc.

Presidió don Luis A. Muñoz, por acuerdo unánime de los presentes y se llegó al siguiente acuerdo: Tratar la pauta completa en la sesión del Viernes en la Agrupación de Santiago.

Adherirse al movimiento democrático de México.

Invitar especialmente a los parlamentarios del partido y a los presidentes de los centros para ponerse de acuerdo, para efectuar una conferencia y un comicio público, dando a conocer la labor de los parlamentarios demócratas y la actitud del actual Gabinete.

AGRUPACION DEMOCRATA. — HOMENAJE A MALAQUIAS CONCHA.— La Agrupación Demócrata Departamental participará en la velada que con motivo del aniversario de la muerte de Malaquías Concha, tendrá lugar el Jueves 5 del presente en el Club de la Democracia, acto al cual invita a todos sus componentes.

El Domingo 8 del actual se llevará a efecto con el mismo motivo la romería anual a la tumba del fundador del Partido Demócrata, en la que hará uso de la palabra el Presidente señor Luis A. Muñoz y se depositará una corona de flores naturales.

EN EL HOGAR DEMOCRATICO. —San Diego 347.—Hoy dictará una conferencia el distinguido periodista mexicano, señor Roberto Téllez Girón. Hora 9 P. M.

CENTRO DEMOCRATA JUAN RAFAEL ALLENDES.—Lo Negrete.—Cita al Directorio para mañana a las 8 P. M. y asamblea general extraordinaria para el Domingo.

CENTRO DEMOCRATA JONATAS GONZALEZ.—Av. Matta N.o 045.— Cita al Directorio a reunión extraordinaria para hoy, a las 8 P. M.

PARTIDO DEMOCRATA.—3.a COMUNA PORTALES.—El Comité Político recomienda encarecidamente a los correligionarios de esta comuna su asistencia a la gran velada fúnebre que se realizará el Jueves próximo, a las 9 P. M., en el Club de la Democracia, ubicado en la calle Merced, frente al teatro Santiago, en homenaje al fundador de nuestro partido, don Malaquías Concha.

CENTRO DEMOCRATA COMUNA DE SAN MIGUEL.—Con numerosa asistencia de socios sesionó ayer esta colectividad política acordándose entre otras cosas de carácter general de la comuna, celebrar una sesión solemne extraordinaria el próximo Domingo, a las 3 P. M., en honor del consocio señor Mateo Serrano. Además se acordó ofrecerle una manifestación consistente en un lunch el Domingo 8 del presente, en el local de este Centro, con motivo de su jubilación.

CENTRO DEMOCRATA LEALTAD.—Cita a asamblea extraordinaria para hoy, a las 8 1|2 P. M.

A LA MEMORIA DE DON MALAQUIAS CONCHA SE EFECTUARA UN HOMENAJE EN EL CENTRO GERMINAL.— Por acuerdo de la Confederación de Centros, se acordó efectuar la Semana del Maestro, como manifestación de duelo ante el quinto aniversario del fallecimiento del fundador del partido, don Malaquías Concha.

El Sábado próximo le corresponde al Centro Germinal la organización de la velada, la cual se efectuará en su salón de actos, Gálvez 154. Hablarán don Luis E. Concha, Presidente del Directorio General; don Luis A. Muñoz, Presidente de la Agrupación de Santiago; Serafín Soto, secretario general de la Confederación; Luis A. Mardones, Presidente del Centro y un diputado comunista.

Amenizará el acto la estudiantina Renovación y algunos elementos artísticos del Cuadro Nueva Aurora.

La entrada será libre.

CENTRO DEMOCRATA FRUCTUOSO GONZALEZ, 3.a COMUNA, SECTOR YUNGAY.—Esta institución se trasladó a su nuevo local social situado en la Avenida Matucana N.o 935.

EL DIRECTORIO CENTRAL DE LA USRACH SE REUNIRA PARA TRATAR LA CUESTION SALITRERA.—Para el Jueves, a la 1 P. M. está citado el Directorio Central de la Usrach para tratar varios asuntos de importancia, entre ellos la cuestión salitrera, la cuestión religiosa de México y los últimos incidentes en la Cámara de Diputados. Además se fijará la fecha de la partida de la Comisión Organizadora al Sur del país.

VARIOS PROYECTOS DE CANALES DE REGADIO QUEDARON APROBADOS

En la sesión celebrada ayer por el Consejo de Obras Públicas, tales como: el que dispone la construcción de algunos canales derivados del Melado; el de la comisión que se había designado al efecto mediante el cual se manda pagar una indemnización al contratista del Canal del Laja y el ante-proyecto para la construcción de la fachada del Liceo de Hombres de Antofagasta.

Fué enviado en informe al ingeniero señor Agüero el proyecto de construcción de un puente carretero en Barros Negros, en el camino de Villa Alegre a San Javier y, finalmente, se envió, en informe al ingeniero señor Doren, el ante proyecto para la construcción de casas tipos para obreros del ferrocarril de Antofagasta a Salta.

NOTICIAS BREVES; PERO IMPORTANTES

La Tercera Compañía de Bomberos cita a sesión or...ria de Compañía para el Viernes 6 del presente, a las 7 P. ... Tabla: Balance de tesorería y demás a que haya lugar.

Una comisión de la Agrupación Nacional de Directores ... Escuelas se entrevistará hoy a las 11 A. M. con el Director General de Instrucción Primaria, para cumplir con un acuerdo tomado por esta institución en una de sus últimas sesiones.

La segunda clase del curso de Historia de los Estados U...dos, del doctor señor I. J. Cox, tendrá lugar el Lunes próximo a las 11 A. M. en el nuevo edificio de la Biblioteca Nacional, ... sará sobre los problemas derivados de la guerra civil.

La comisión de Fomento de la Pesquería sesionará hoy las 10 A. M. en la sala del despacho del Ministro de Tierras y Colonización. Ultimamente ha sido integrada por los señores Ignacio García Henríquez, Luis Cabrera Ferrada y Luis Altamirano.

La Sociedad Orden de la Estrella de Oriente se reunirá ... a las 6.30 P. M. en su nuevo local, Galería Alessandri 26 A.

La Asociación de Profesores de Preparatorias celebra... a las 5 P. M. de hoy, en el local de costumbre, una reunión ... neral.

Un curso popular comercial gratuito, como extensión ...versitaria acaba de abrirse en Cochrane 1545. Consta de los si...guientes ramos: Francés, Contabilidad o Electricidad. La matrícula está abierta.

Especies extraviadas en la vía pública que están a dis...sición de los dueños en la secretaría de la Prefectura: un ... choque de góndola, seis pilas secas para timbre eléctrico, un ... de misa, dos llaveros con varias llaves, una cartera con una pe...ña suma de dinero.

$ 62,451.40 se han concedido para efectuar reparaciones en la Gobernación de San Carlos.

Don Ignacio García Henríquez ha sido nombrado miem... de la comisión que estudia la reforma a la Ley de Pesca.

Inspector de pesca con residencia en Valdivia, fué nombrado don Arturo Pinochet.

Don Moisés García Huidobro ha sido designado para que integre la comisión de supervigilancia del Jardín Zoológico.

$ 91,175.70 fueron destinados para reparaciones de la cárcel de Chillán.

El Ministro de Agricultura ha enviado un oficio a la A...ciación de Productores de Salitre, por la que pide se dé seis ... de plazo a los propietarios de fundos de Talca, para pagar el ... tre que éstos puedan adquirir para abonar sus terrenos.

Para formar la terna de provisión del cargo de inspector de 1.a clase de la Inspección General de la Municipalidad, han ... do citados para el próximo Jueves los miembros del Consejo de ... fes y oficiales.

La sub-comisión designada por la comisión de aseo de la Municipalidad continuó ayer el estudio del proyecto de modernización de los servicios de la policía de aseo.

La Agrupación Nacional de Directores de Escuelas Prima...rias cita a una asamblea ordinaria que tendrá lugar mañana a las 5 P. M.

LA LEY SOBRE LAS TIERRAS INCULTAS EN MEXICO

varias ocasiones se ha tratado prensa la idea de establecer gravamen suplementario sobre tierras no cultivadas, con el ob- obligar a los propietarios a aumentar la superficie cultivada y aumentar la producción agrí nacional. Esta idea tiene un inconveniente derivado de la población y sólo podría pen- en ella con referencia a los regados, que nunca debe- permanecer incultos o explota- forma tan deficiente que a su abandono.

México, parece que ha ocurri- análogo y después de algu- tativas para salvar esta di- se optó por legislar sobre de aprovechamiento de las incultas. La ley en general sobre todo bajo el punto de las necesidades que vino satisfacer, aún cuando contiene deficiencias y limita el do- en forma que nos parecerá en vista del criterio que formado sobre el dominio propiedad. Pero en Nueva Ze- también tenemos limitado el do de las tierras no cultivadas o cultivadas, y esto indicando que la necesidad de los suelos de cultivo es a cualquier principio de tomado bajo el punto de que lo hemos conocido. artículo primero se decla- utilidad pública el cultivo de tierras de labor pudiendo dispo- ella la nación, temporalmen- poner en cultivo las tierras son cultivadas por sus due-

ley ordena que en cada Estado indique la fecha máxima hasta los dueños pueden cultivar libremente y los terrenos agrícolas que queden desocupados, en esa fecha pueden ser solicitados por cualquiera persona que quiera trabajarlos. El cultivo se hará a medias con la autoridad o pagando a ésta un arriendo y el plazo puede ser de uno a tres años. La ley reglamenta muchos de los casos que pueden presentarse al respecto. Si se trata de tierras regadas, éstas quedarán con la dotación de agua que les corresponde.

El propietario puede oponerse a la ocupación siempre que prometa explotar el terreno declarado libre y si no lo hace, tiene que indemnizar al solicitante con el valor equivalente a la mitad de los frutos que ahí se habrían obtenido.

Al dar a conocer las bases fundamentales de esta legislación, no existe la idea de pretender que algo análogo se haga en el país, sino hacer llegar a conocimiento de los que lo ignoran, las medidas que en otros países se toman para conseguir la mayor producción y a la vez obtener por este medio indirecto la división de las tierras de cultivo.

Sabemos que del terreno regado de nuestro país no se aprovecha más allá de la mitad de su superficie y todavía en forma deficiente, mientras tanto nuestra producción agrícola apenas alcanza para abastecer las necesidades de consumo. Hay que forzar la producción y para ello necesitamos, entre otras cosas, dividir la propiedad (no parcelarla) en sectores que permitan hacer una explotación económica; esto unido al crédito y a la inmigración de familias agricultoras, tienden a resolver estos problemas en el país.

R.

EL MOMENTO AGRICOLA

por ROG

los datos que ha sido posible hasta ahora, se sabe que efecto de los grandes tempora- lluvia recién pasados, se han algunas siembras de trigo das en la región central; se ha perdido una parte siembra efectuada en terre- bajos y se ha corrido parte faldeos en el Sur. Todavía datos suficientes para apre- numéricamente a cuanto pue- alcanzar ésta pérdida; pero es- que en total no será superior extensión que no ha alcanza- sembrarse en la región cen- por efecto de las lluvias que gran intensidad en el pe- más importante de siembra trigo. Es claro que uniendo es- factores, el porcentaje de disminución probable en la cose- trigo será digno de llamar atención.

Sin embargo, todo no está per- pues si el tiempo concede una de veinte días a un mes, será efectuar una parte de las siembras de la región central, siempre que sólo se emplee como semilla el trigo Florence, que es el rápido o de más corto perío- vegetativo entre los trigos que sembramos en la región central. La siembra efectuada en el mes de Agosto en esta región resulta algo expuesta por el ataque del polvillo colorado, sobretodo si la Primavera se presenta húmeda o nebulosa.

En cuanto a la región Norte, no hay inconveniente alguno en que siembren los terrenos regados durante todo el mes de Agosto y en los de secano, sobre todo en los vecinos a la costa, no hay inconveniente para sembrar todo ese mes, en vista de lo abundantes que se han presentado las lluvias. En esa región debe preferirse la siembra del trigo Florence y de los candeales o duros, reservando el trigo Chancho para las siembras de secano, a causa de la gran precocidad de esa variedad formada en tales suelos.

En los terrenos regados de la región central no hay inconveniente para efectuar la siembra de trigos candeales o duros, que por ser más resistentes al polvillo colorado están más indicados para efectuar estas siembras tardías.

Los terrenos de la región central, que han quedado preparados y no se pueden sembrar de trigo, pueden sembrarse con cebada, dando la preferencia a la variedad cervecera que tiene más seguridades de ser exportada a un precio conveniente. En todo caso, el grano de cebada puede ser empleado en panificación, pues la harina de trigo acepta hasta un quince por ciento de harina de cebada sin perjuicio alguno para la calidad del pan.

Los terrenos regados al Sur del Maule, que han quedado sin sembrarse o en los que se ha perdido el trigo sembrado, pueden sembrarse con avena hasta mediados de Noviembre. Este grano es muy productivo y para la exportación tiene asegurado su precio en condiciones análogas a la cebada, pues las variaciones de precios entre ambos granos no son de importancia.

En resumen, la situación del cultivo de cereales, en el momento actual, no la considero desesperada, y si bien debemos preocuparnos de reemplazar las pérdidas o completar las extensiones que normalmente se siembran, aprovechando los datos indicados más arriba, o bien efectuando grandes siembras en los terrenos regados de la región Norte, en todo caso estimo que la cosecha alcanzará para las necesidades del consumo.

Por otra parte, es de presumir que el saldo que sobrará este año será mayor que el previsto, pues la situación de crisis disminuye el consumo, lo mismo que el alto precio del pan produce igual consecuencia.

Es de esperar que las futuras lluvias no adquirirán el carácter de tempestades prolongadas, pues el mayor perjuicio no se deriva de la fuerza de la lluvia, sino de la prolongación de ésta, que no da tiempo para que los terrenos se enjuten, lo que provoca la asfixia de los cultivos que hay en los terrenos que se cubren de agua.

R.

LAS PEQUEÑAS EXPLOTACIONES AGRICOLAS

por ROBERTO OPAZO G.

LA APICULTURA Y LA AVICULTURA.—IMPORTANCIA QUE TIENEN EN LA EXPLOTACION DE LA PEQUEÑA PROPIEDAD.—LAS ASOCIACIONES DE APICULTORES Y DE AVICULTORES DEBEN SER LA BASE PARA SU DESARROLLO PROGRESIVO.—EL CREDITO DEBE OBTENERSE POR INTERMEDIO DE ESTAS INSTITUCIONES

Tanto la apicultura como la avicultura están llamadas a tener una importancia considerable en nuestro futuro agrícola, pues ambas ocupan un lugar preponderante en la explotación de la pequeña propiedad y, como en un tiempo más o menos largo, nos veremos precisados a llegar a la división de la gran propiedad, como consecuencia del aumento de población que necesitamos, por lo cual no es raro que desde luego le vamos dando la importancia que deben tener.

La avicultura, en su mayor parte se encuentra en manos de los inquilinos y pequeños propietarios, que difícilmente pueden cambiar su sistema actual de explotación. Una parte reducida está representada por los criaderos de aves de raza y por la explotación intensiva para la producción de huevos.

No hay duda que la mejor explotación de la avicultura es la industrial; pero para ello se requieren elementos que se irán formando poco a poco, en proporción con las facilidades que encuentren. Pero no por impulsar la avicultura intensiva debemos dejar de mano la forma actual de explotación, que es económica y que podremos mejorar lentamente, tanto por la enseñanza de los métodos, cuanto con la ayuda del capital o de los elementos que exige la avicultura intensiva.

La apicultura se encuentra en su mayor parte en iguales manos que las anteriores, motivo por el cual se explotan las abejas en cajones antiguos, sin marcos, que hacen difícil o imposible, su manejo en buenas condiciones.

Teniendo como principio la unión de los interesados en ambas explotaciones, la mejora de los métodos, el intercambio de ideas, la ayuda mutua en cuanto sea posible, se han formado dos instituciones que tienden a desarrollar un gran plan de trabajo.

La Asociación Chilena de Avicultura es ya bastante conocida como que en el mes entrante celebrará su quinta Exposición clásica, que reune a los principales criaderos y que siempre han llamado la atención por la calidad y número de los ejemplares presentados.

Los apicultores también han considerado necesario reunirse con análogo objeto, motivo por el cual han constituído la Asociación Chilena de Apicultores, que entre sus actividades celebrará la primera exposición apícola en el próximo mes, en el mismo local y conjuntamente con la exposición avícola.

La reunión de estas dos instituciones, que tienen orientaciones análogas, cada una en la especialidad que le corresponde, parece ser un buen augurio, porque marchando reunidas pueden más fácilmente llegar al fin deseado.

Los apicultores desean que el país mantenga la cantidad máxima de familias que sea posible, todas ellas en colmenas movilistas o de marcos, que se mejore y uniforme la calidad de los productos y si fuere posible que se vendan por una sola mano. Los avicultores desean que la avicultura industrial sea la norma en toda explotación, empleando los métodos que la ciencia y la práctica aconsejan como los mejores.

El ideal de ambas asociaciones se aproximará a su cumplimiento, cuando se multipliquen las pequeñas propiedades explotadas por sus propios dueños; pues ambas explotaciones necesitan la dedicación especial para atenderlas en forma conveniente, lo que impide que hoy en día esas explotaciones se mejoren y den el resultado que era de esperar.

Mientras tanto, la implantación de un gallinero intensivo para doscientas aves representa un capital mínimo de cinco mil pesos, de que el pequeño propietario no puede disponer, junto con todas las dificultades que se le presentarán para proveerse del material necesario para emprender tal trabajo o mejorarlo, si es que explota el negocio de las aves.

A los apicultores les ocurre otro tanto, pues la implantación de un colmenar de cincuenta familias, en cajones de marcos, y la adquisición de los elementos necesarios, también representan un gasto vecino a cinco mil pesos.

Si ésta es la situación real y efectiva es fácil ver que para dar un impulso efectivo a ambas explotaciones, el principal camino está en acordar el crédito en cantidad prudencial, como el mayor estímulo para desarrollarlos.

¿Cómo podríamos proceder? Parece que el procedimiento en sus líneas generales puede ser sencillo. En efecto, la Caja Agraria puede acordar préstamos a un plazo prudencial, a quienes se interesen por desarrollar estas explotaciones. Esos préstamos se harían con el acuerdo o a pedido de la Asociación respectiva, que buscaría el medio de garantizar los créditos que así se proporcionarán. Por otra parte, las mismas instituciones podrían tomar bajo su control la fabricación de colmenas, gallineros, etc., la compra de los utensilios necesarios para proporcionarlos a los asociados a precio de costo, y de esta manera se entraría rápidamente por el buen camino, para hacer una buena y lucrativa producción, tanto de aves como de miel y cera.

Si el Gobierno se resuelve a entrar por un nuevo plan de colonización, deberá preocuparse de estas explotaciones, que deberán tener un lugar importante en la producción de la pequeña propiedad.

La Asociación de Apicultores está preocupada del estudio de esta materia, entre sus proyectos figura el de establecer un embalaje típico, con mares de la Asociación, para la venta de la miel como de calidad absolutamente garantida; la idea de proporcionar todo el material apícola moderno de la mejor calidad y a precio económico, lo que hoy día no ocurre, pues resulta muy difícil no sólo encontrarlo sino también obtener el crédito suficiente.

Para llevar a la práctica estas ideas que darán un gran impulso al desarrollo de estas explotaciones, se necesita capital, que estas asociaciones sólo pueden obtener del crédito. El desarrollo progresivo de los negocios daría tiempo para ir salvando los otros obstáculos que se presentan en la actualidad.

R. O. G.

LOCAL con BODEGA

a propósito para casa por mayor o frutos del país, se traspasa contrato en condiciones favorables.
Situado entre CHACABUCO y YUNGAY, a una y media cuadra de la PLAZA VICTORIA.

Cartas a Casilla 262, VALPARAISO

EL TOMATE COMO CULTIVO DE PRIMORES

por AGOR

Los cultivos hortícolas han tomado un desarrollo de alguna importancia; pero no lo suficientemente extendida para que podamos pensar en que no hay un gran campo para su desarrollo. Desde este punto de vista debemos considerar aquellos cultivos hortícolas, que dentro de ciertos límites, alcanzan a adquirir carácter industrial, como ocurre con el tomate, el espárrago, alcachofas, cebollas, etc.

El tomate es planta originaria de México, que produce bien en los climas cálidos y en los templados que cuentan con un verano suficientemente largo y caluroso para que alcancen a madurar sus frutos.

Como el fruto de esta planta es muy estimado, se han formado numerosas variedades apropiadas para ser cultivadas en los climas más diversos; de ahí que sea posible producirlo en todo nuestro territorio de cultivo. Pero como es planta que no resiste a las heladas y además tiene un largo período vegetativo, exige que las plantas nuevas se cuiden en forma especial tanto para apresurar su vegetación como para asegurar su desarrollo, lo que hace indispensable su cultivo por almácigo y trasplantación.

El momento en que deba hacerse el almácigo variará en los diversos países y dependerá de los cuidados que puedan darse a las plantas para preservarlas de las heladas. Por este motivo, en los países templados se hace el cultivo en dos épocas diversas, para temprano, lo que se llama cultivo de primores, o para producirlo en la época normal según el clima local.

En Santiago se hace el cultivo de primores en pequeñas extensiones, buscando las localidades más abrigadas, en pequeños rincones expuestos al Norte o al Noroeste, en donde hay mayor concentración de calor. Pero la provincia de Coquimbo está en condiciones de ser un gran centro productor de toda clase de primores, destinados a abastecer a todas las ciudades del país, haciendo la distribución de los productos por medio del ferrocarril. Atacama se encuentra en mejor situación aun; pero la pequeña extensión cultivable siempre será reducida para atender a las necesidades de las salitreras y de las minas.

El cultivo de tomates primores se inicia en la región central en el mes de Junio y desde ese mes en adelante cualquier día pueden hacerse los almácigos necesarios, sea en camas calientes, bajo chasis, o en conservatorio. Esta última forma es la mejor. El momento oportuno para el almácigo deberá ser calculado por cada uno, tomando en cuenta que desde el almácigo hasta la trasplantación a todo campo, puede mediar, en esa época un plazo de dos a dos y medio meses, tomando la precaución de hacer los repiques en forma adecuada si se desea prolongar ese lapso de tiempo.

Para el cultivo tempranero o de primores deben elegirse las variedades de pequeño o mediano desarrollo, las que se han formado por selección a fin de obtener esta característica. Además, debe tenerse presente la conveniencia de guardar para semilla los primeros tomates que maduran en las variedades tempraneras pues éstos tiene la mayor aptitud o predisposición a dar frutos muy temprano.

Entre las variedades hortícolas que conviene cultivar en el país figuran El Ficarozzi, el Escarlata y el Chenun temprano; todas estas variedades son tempaneras y dan tomates de primera calidad para el consumo.

Los tomates de fruto grande, tales como Mikado liso, Colorado liso, Ponderoso, Perfección, Trophy, etc., son apropiados para el consumo y la industria de pastas en conserva, que están llamadas a ser base de un gran comercio.

En este momento el cultivo de tomates de primores está indicado para las provincias de la región Centro-Sur y especialmente para el Sur del país. En la región Central sólo pueden producir primores este año, los que tengan almácigos en estado de trasplantarse o bastante desarrollado, porque los almácigos que se hacen en este mes son los destinados a la producción normal del tomate.

Para los almácigos existentes, que pueden llevarse al terreno definitivo debe tenerse presente, que el punto donde se van a trasplantar sea protegido de las heladas. Además puede plantarse a lo largo de las paredes orientadas al Norte o al Noroeste y tener la precaución de tapar las plantas durante la noche, para evitar el peligro de las heladas. Se pueden tapar con pallazones, con gangochos y también con papel de diario. Se retrasa el desarrollo de las plantas haciendo dos o más trasplantaciones y lo mejor es plantarlas en maceteros, de donde pueden llevarse en cualquier momento al terreno definitivo, sin que la planta tenga que sufrir por efecto de la trasplantación.

Naturalmente que este cultivo requiere un suelo rico muy bien trabajado y abonado con materias orgánicas, para favorecer su buen desarrollo.

La trasplantación se hará en hileras distantes de 0.80 a un metro unas de otras y sobre las líneas las plantas se espacian a 0.80 mt. En las plantaciones industriales las distancias son de 1 a 1.30 mt. por 0.80 a un metro sobre las hileras.

La plantación se hace en surcos que se han abierto y regado con anticipación y las plantitas se limpian de todo brote hasta los diez centímetros de alto, para que se forme un solo tallo. Entre los cuidados posteriores el principal de todos consiste en las varias podas que se le dan, tanto para que se ramifique en buena forma, como para estimular a la planta a que produzca flores y apresurar la producción.

A.

N O T A S   P O L I T I C A S

oficio al señor Ministro de Hacienda, haciéndole presente que las razones que ha aducido, la industria y el comercio están verdaderamente decepcionados en vista que el Banco Central no ha hecho en este sentido, los beneficios que de él se esperaban.

PROTECCION A LOS MINERALES DE COBRE Y A LA INDUSTRIA SIDERURGICA

A indicación del señor Concha (don Aquiles) se acuerda colocar en la tabla ordinaria, los proyectos de protección a los minerales de cobre y a la industria siderúrgica.

El señor CONCHA (don Aquiles). A los señores senadores le llamo la atención a las observaciones que va a hacer, pues él les da gran importancia.

Expresa que la minería del cobre ha pasado por diversos períodos. Chile fué el segundo país productor de este metal, cuando Estados Unidos era el primero.

Durante la primera época de esta industria, el cobre se fundía, y el minero recorre las provincias del norte del país por el Longitudinal puede ver innumerables desmontes dejados por esas funciones de otros tiempos.

Chuquicamata y El Teniente corresponden al segundo período de esta industria que ya no requiere minerales de alta ley, para que cubran los gastos crecidos de la explotación sino que bastan grandes masas de baja ley para que sean un buen negocio.

Pero de hoy no se funde, salvo raras excepciones de minerales ricos como el de las Condes, y los mineros se conforman con vender sus minerales a empresas extranjeras que los compran a ínfimo precio para llevarlos con la misma a sus establecimientos beneficio por los procedimientos modernos.

Sostiene que Chile es el país más rico del mundo en cobre y cuenta con cerros de cerros de cobre de baja ley que sometidos a una explotación industrial a la moderna, daría una fortuna al país muy superior al salitre. La Braden Copper y la Chile Exploration, con sus grandes capitales invertidos obtienen 200 millones de pesos de utilidad al año, lo que les significa un 50 o/o sobre los capitales invertidos.

Mientras los industriales extranjeros cuentan con capitales cuantiosos que les permiten desarrollar una industria con todos los adelantos modernos, los mineros chilenos no hallan qué hacerse con sus minas sin capitales para trabajarlas ni conocimientos sobre la materia.

El proyecto que ha presentado el señor senador tiende a enmendar este daño, procurando que el Gobierno garantice un empréstito para implantar dos usinas destinadas a elaborar cobres.

Pide que los señores senadores, antes de resistir este proyecto, por temor de un empréstito, observen que éste un empréstito altamente reproductivo y se penetren de la inmensa riqueza que tiene el país en su cobre.

Además estas usinas elaborarán como subproducto ácido sulfúrico, que es una importante materia para la elaboración moderna del salitre. Estados Unidos produce este artículo en gran escala y con él se produce a bajo precio, como se haría en esta forma se podrían elaborar hasta los cobres de más baja ley, con utilidad.

Chile debe ser el primer productor de sulfato de cobre en el mundo; el dato de que Inglaterra exporta 40 mil y tantas toneladas al año de este artículo que elabora con cobre llevado de Chile.

Invita a los señores senadores que se impongan de un informe sobre el cobre que es el resultado de un estudio mandado efectuar por el Gobierno de Chile, y se ofrece para hacer una experiencia práctica de la elaboración del cobre por los medios modernos, experiencia que él hace con una máquina simple, un separador electro magnético que le permite concentrar el cobre de baja ley con un costo ínfimo.

Es incomprensible, agrega el señor senador, que un procedimiento semejante que en su aplicación no requiere ni agua ni aceite no se haya implantado en ninguna parte de Chile, y está cierto que esas máquinas no son conocidas en el país, pues ningún importador las trae.

El señor Zañartu y varios señores senadores aceptan al señor Concha la invitación para presenciar experimentos de concentración de cobre, y quedan comprometidos para el Jueves de 11 a 12 de la mañana.

El señor CONCHA (don Aquiles). —Da el dato de que Francia no tiene ni una mina de cobre, y entretanto en Chile hay 7 mil minas inscritas que pagan patente. Alemania cuenta con minerales de baja ley de 7 a 10 centímetros, en explotación, lo que en Chile existe en cualquier cerro y nadie siquiera lo mira.

En Bélgica hace quince años vió el señor senador trabajar el cobre con carbón en polvo, procedimiento anticuado que recientemente se introduce en Chile.

Si se produce en Chile ácido sulfúrico, se podrá explotar en forma moderna y económica una riqueza inmensamente superior al salitre.

El señor Concha estudia esta materia desde hace diecinueve años: 13 años en Chile y seis en Europa. Durante este tiempo, ha visitado más de 5 mil pertenencias mineras y por eso habla con conocimiento de causa.

Actualmente en Atacama hay una empresa minera que está explotando el cobre por medio del ácido sulfúrico y le deja una utilidad a pesar de que lo paga a un precio exorbitantes.

PLANTA Y SUELDOS DEL PERSONAL DE SANIDAD

A indicación de los señores Marambio, Azócar y Salas Romo, se acuerda fijarle el primer lugar en la tabla al proyecto que fija la planta y sueldos del personal sanitario.

PLAZOS PARA LA CONSTITUCION DE LA PROPIEDAD AUSTRAL

A petición del señor Ministro de Agricultura, se acuerda dar el primer lugar en la tabla de fácil despacho para la sesión próxima, al proyecto sobre ampliación de plazos para la aplicación de la ley sobre constitución de la propiedad austral.

INFORME SOBRE LA LAGUNA NEGRA

El señor BARROS JARA.—Solicita del Ministro de Higiene el informe del doctor Sierra sobre la Laguna Negra.

FERROCARRIL A SAN ANTONIO

El señor BARROS JARA.—Pide al Ministro de Obras Públicas obtenga de la Empresa de los Ferrocarriles el restablecimiento de los trenes a San Antonio, pues la ruptura de una represa produjo deterioros en la línea y se espera para repararlos que esté más sólido el suelo, pero entretanto es necesario normalizar el tráfico por lo menos entre Santiago y Melipilla.

Se hace necesario restablecer el tren de una, que es de gran utilidad.

SESION ESPECIAL. — ASCENSOS MILITARES

A indicación de varios señores senadores se acuerda celebrar sesión el Jueves próximo, destinada a ascensos militares, de 3 a 7 de la tarde.

Se suspende la sesión y a segunda hora se constituye la sala en sesión secreta.

La semana demócrata de homenaje a don Malaquías Concha

SIGUE REALIZANDOSE CON TODA REGULARIDAD

(INFORMACIONES OFICIALES

La Semana Demócrata organizada por la Confederación de Propaganda Demócrata de Chile, como un homenaje al fundador del Partido, don Malaquías Concha, fué inaugurada el Lunes último, con la velada del Centro Demócrata Antonio Poupin, acto en el cual usaron de la palabra el Presidente del Partido, don Luis E. Concha; el Presidente del Centro, don Julio Ramírez; el Director General, señor Luis Arturo Aravena; señorita Amada Quiroz, el Director de la Agrupación, señor Arturo Salvo; el secretario de la Confederación y el señor Juan José Carrillo, miembros del Centro Acción de la Juventud Demócrata. Recitaron poesías los señores Salomón Ahues, composición original, y el señor Luis Murillo.

Anoche celebró una reunión el Centro de Acción Demócrata de Santiago con el mismo objetivo y hoy corresponde a los Centros del Hogar Demócrata verificar la tercera velada de la Semana Demócrata, en su local de San Diego 347, a las 9 1|2 P. M. Concurrirán algunos parlamentarios, miembros del Directorio General y representantes de la Juventud.

El cuarto día de la Semana Demócrata será ocupado por la velada organizada por el Directorio General del Partido, la Confederación y los Centros, en Merced 834, y por el Centro Germinal en su salón-teatro de Gálvez 154, ambas a las 9 1|2 P. M.

Asamblea Radical de Santiago

Hoy a las 9 y media celebra sesión esta corporación política y se tratarán diversos asuntos importantes, entre ellos, la reincorporación del diputado señor Rogelio Ugarte.

Hay entre la gran mayoría de los asambleístas el propósito de aprobar la reincorporación de este antiguo miembro del Partido Radical, como asimismo de otros que están en su misma situación.

ARRINEDO URGENTE

CASA MODERNA, REDUCIDA

Barrio Alto, hasta Plaza Italia.

TEATINOS 86

Centro Liberal Democrático

LA JUVENTUD LIBERAL DEMOCRATICA DESEA UNA CONVENCION AMPLIA DEL PARTIDO

Bajo la presidencia del señor Armando Cisternas G., sesionó extraordinariamente el Lunes pasado este organismo político.

Cuenta.—Se aprobó un informe de la comisión calificadora aceptando como socios del Centro a los señores Benjamín Martínez, Humberto del Canto del C., Amador Cisternas G., Mario Escalona y J. Aguirre, prestando el señor del Canto el juramento de estilo.

Ofrecida la palabra hace uso de ella el señor Braulio Cortés, quien manifiesta la conveniencia que el Centro inicie un movimiento de opinión con el fin de obtener de la Junta Directiva, convoque al partido a una amplia convención lo más pronto; también el orador analizó la labor de los parlamentarios del partido en la Cámara Joven, considerándola deficiente, como también la desarrollada por el Ministro señor Silva. Termina el señor Cortés proponiendo un voto el que será discutido en la sesión próxima.

A continuación tercia en el debate el señor Carlos Martínez Herrera, manifestando que hará la defensa de los parlamentarios, quedando con la palabra para la próxima sesión por haber llegado la hora.

Asamblea Liberal de Santiago

Cita a la Asamblea Liberal de Santiago a sesión ordinaria para hoy, a las 6 P. M., en Catedral 1291.

Sobre el "Proceso Plebiscitario de Tacna y Arica"

DARA UNA CONFERENCIA DON DOMINGO ARTURO GARFIAS EN EL CLUB RADICAL DE LA 10.a COMUNA

A petición del Directorio del Club Radical de la 10.a comuna, el Sábado próximo, a las 6 y media de la tarde, don Domingo Arturo Garfias dará una conferencia en esta institución sobre "El proceso plebiscitario de Tacna y Arica".

Como se sabe, el señor Garfias figuró como redactor principal de la prensa chilena en Arica, durante la época del plebiscito, tuvo a su cargo la organización de la propaganda y dirigió algunos diarios de batalla. Debió, además, anotar los hechos más sobresalientes de la lucha entre ambos países como corresponsal especial en Tacna, del diario "La Nación".

Existe, pues, verdadero interés en los círculos radicales por escuchar su disertación.

El sumario de la conferencia es el siguiente:

I. Antecedentes del conflicto internacional.

II. Actuaciones de la Comisión Plebiscitaria: requisitos previos, reglamento electoral, inscripciones. Desviación de las verdaderas funciones del organismo internacional de Arica. Prolongación indebida del proceso electoral. Actitud de los fucionarios norteamericanos; "los observadores"; hechos y documentos reveladores.

III. Acción del Perú. Su constante empeño de frustración del plebiscito. Su prensa y sus agentes en el territorio. Atentados peruanos en las personas de cabarineros, policías y ciudadanos chilenos.

IV. Acción de Chile. Métodos de chilenización. El progreso y adelanto de la zona disputada bajo el dominio de Chile. Labor de cultura y de civilización. El juicio de los extranjeros de Tacna y Arica. Actuación de las autoridades chilenas y del delegado señor Edwards.

V. Moción Lassiter. Sus causas aparentes y reales. Incomprensión del problema; olvido de las finalidades de la solución arbitral. Los Buenos Oficios. Concepto americanista del actual Gobierno de los Estados Unidos.

VI. Posición actual del problema. Su futuro. ¿Cuál debe ser la norma de nuestra Cancillería en el presente y en el porvenir?

VENDEDORES AGENTES DE AUTOMOVILES

Comisión y Bonificación

--- Alameda esq. Gálvez ---

Ag-5

PARA ELIMINAR
LAS IMPUREZAS DE LA SANGRE
CONVIENE TOMAR
DEPUROL 18
(a base de yoduro de potasio y mercurio)
M. R.

Otra maravilla de la ciencia

EL ACEITE DE HIGADO DE BACALAO VIENE AHORA EN PASTILLAS SIN OLOR NI SABOR.
RAZON POR LA QUE UD. DEBE LEER ESTO.

La ciencia—investigando siempre—ha descubierto la forma de concentrar el aceite de hígado de bacalao en pastillas—que con su capa rosada de azucar son de más eficacia para los enfermos y débiles que el aceite mismo, pues no producen nauseas ni desarreglan el estómago.

La ciencia—prepara estas pastillas en los FAMOSOS LABORATORIOS McCOY—y dificilmente hubo en el último siglo una preparacion medicinal que haya aportado tantos beneficios á la humanidad.

Hoy—las pastillas de aceite de hígado de bacalao—constituyen la prescripcion favorita de los médicos más famosos para los casos de agotamiento, anemia, raquitismo y para todos aquellos que necesitan obtener fuerzas y aumentar de peso. Pero—personas inconcientes aprovechando de éstas circumstancias están anunciando imitaciones maliciosas—de las que deseamos poner sobre aviso al respetable público.

Los LABORATORIOS McCOY son los originadores de las pastillas de aceite de hígado de bacalao y las pastillas McCOY son las únicas genuinas. Todo otro laboratorio ó personas, en cualquier parte del mundo —que pretendan ésto—cometen una impostura—y rogamos a todas aquellas personas que quieran ser beneficiadas por este gran medicamento—lo investiguen detenidamente pudiendo referirse para ello a cualquier institucion médica ó bancaria importante en cualquier pais del mundo.

Los LABORATORIOS McCOY garantizan un aumento de peso en treinta dias, tomando las pastillas McCOY y si cualquier persona delgada o que necesite aumentar de peso no obtiene este resultado, el boticario tiene ordenes de devolverle el dinero.

(Representantes Exclusivos
DAUBE & Cía.
Valparaíso, Santiago
Concepción, Antofagasta

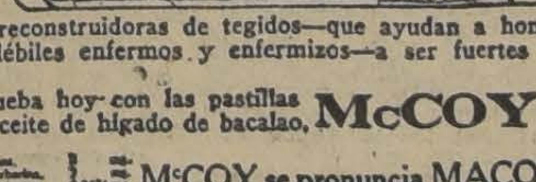

Llenas de vitaminas—reconstruidoras de tegidos—que ayudan a hombres, mujeres y niños—débiles enfermos y enfermizos—a ser fuertes y robustos.

Haga la prueba hoy con las pastillas de aceite de hígado de bacalao, McCOY

McCOY se pronuncia MACOY

INFORMACIONES CABLEGRAFICAS DEL EXTERIOR

DE NUESTROS CORRESPONSALES ESPECIALES, VIA EASTERN Y ALL AMERICA CABLES INC. DE "THE UNITED PRESS". — LOS O RIGINALES DE TODOS LOS CABLEGRAMAS QUE SE INSERTAN EN EST A SECCION, ESTAN A DISPOSICION DEL PUBLICO EN ESTA IMPE ENTA

GRAN BRETAÑA

El conflicto búlgaro-sureslavo en la Cámara de los Comunes

LONDRES, 3. — Interrogado en la Cámara de los Comunes el Subsecretario de Relaciones Exteriores Mr. Locker Lampson, declaró que entendía que Yugoeslavia se quejaría a la Liga de las Naciones de los incidentes provocados por los comitadjis en la frontera. Agregó que carecía de informaciones sobre si Yugoeslavia había ordenado a sus tropas perseguir a los comitadjis; pero es de presumir que si las bandas macedónicas invaden la frontera se ordenará a las fuerzas yugoeslavas a perseguirlas en territorio búlgaro.—(U. P.)

EL GOBIERNO SUSPENDERA HOY LAS SESIONES DEL PARLAMENTO

LONDRES, 3. — En la Cámara de los Lores el conde de Balfour declaró que el Gobierno se proponía suspender mañana las sesiones del Parlamento hasta el 10 de Noviembre; pero posiblemente lo convocaría para el 30 de Agosto a fin de acordar la continuación de las regulaciones de emergencia.—(U. P.)

Una nueva gestión para solucionar el conflicto minero

LONDRES, 3. — "The Morning Post" manifiesta en el curso de un artículo sobre la situación carbonífera que según tiene entendido, los mineros y los eclesiásticos realizarán una nueva tentativa de paz en la semana entrante.

No se podrá hacer mucho, sin embargo, hasta que los distritos aprueben las recomendaciones de la Conferencia de Delegados a las proposiciones del llamado "plan de los obispos".—(U. P.)

JAPON

Fuerte temblor en Tokio

TOKIO, 3.—A las 6.20 de la tarde la ciudad fué sacudida por un temblor que es el más violento que se siente desde Enero de 1924.

Todos los habitantes de la ciudad abandonaron sus casas y permanecen al aire libre.—(U. P.)

TOKIO, 3. — A consecuencia del temblor de esta tarde quedaron interrumpidos los servicios de tranvías, ferrocarriles elevados y teléfonos.

Un laboratorio eléctrico suburbano hizo explosión y quedó envuelto en llamas que fueron pronto extinguidas.

El centro del movimiento se encontraba en la bahía de Tokio.

Se informa que otras ciudades también fueron afectadas por el temblor; pero no recibieron perjuicios.—(U. P.)

RUMANIA

Ley marcial en la frontera

VIENA, 3. — Informaciones recibidas de Bucarest anuncian que Rumania declaró la ley marcial en una zona de 20 millas de profundidad, desde la frontera búlgara. Esta medida obedecería, según se dice, al propósito de impedir nuevas incursiones de los comitadjis.—(U. P.)

Los banqueros mexicanos ofrecen su mediación para solucionar el conflicto religioso

Estiman que el retiro de los depósitos, podría traer una grave crisis financiera.— Se cree que los resultados de esa mediación, que el Episcopado estaría dispuesto a aceptar, podrán ser conocidos a fines de la semana.— La ocupación, por las autoridades, de una iglesia protestante episcopal, podria provocar una reclamación extra-oficial de los Estados Unidos. — El Arzobispo ha suspendido a varios prelados que estaban dispuestos a acatar las disposiciones gubernamentales

El arzobispo suspende a un arcipreste y a tres canónigos

MEXICO, 3. — El Arzobispo, Monseñor Mora del Río, suspendió de sus funciones al arcipreste Mauricio Jacobo Calvo, de la Basílica de Guadalupe, bajo el cargo de tratar de provocar un cisma en la localidad de Guadalupe, al intentar reanudar los servicios religiosos, desobedeciendo la carta-pastoral del Arzobispado.

También han sido suspendidos tres canónigos.—(U. P.)

Desaparece la imagen de la Virgen de Gaudalupe

MEXICO, 3. — Se ha sabido que ha desaparecido misteriosamente la imagen sagrada de la Virgen de Guadalupe, que ha sido reemplazada por otra. El sitio en que está oculta la imagen original se mantiene en secreto, en vista de la posibilidad de que se produzcan desórdenes de parte de los indígenas.

El plan de ocultar la imagen, se habría ideado, según se informa, en el Congreso Eucarístico de Chicago.—(U. P.)

Continúan los comentarios de la prensa española

MADRID, 3. — Los diarios continúan dando amplias informaciones sobre los sucesos religiosos de México.

"El Debate", al comentarlos, dice que las medidas adoptadas por el Gobierno han producido en ese país profunda perturbación moral y material, y que la cifra de los negocios ha sido reducida a una tercera parte.

El citado diario censura las disposiciones del Presidente señor Calles de persecución a los católicos, y considera que es una nota grotesca aquella que faculta a los jurisconsultos para que sustituyan a los sacerdotes en algunas de sus funciones.—(U. P.)

El general Obregón explica su apoyo al Presidente Calles

NOGALES, 3. — El general Obregón, en su declaración de apoyo al Presidente Calles, dice que las primeras declaraciones del Arzobispo Monseñor Mora del Río coincidieron con la crisis internacional ocasionada por las leyes referentes a las tierras y a los yacimientos petrolíferos, demostrando a los extranjeros que tenían aliados en México dispuestos a combatir la constitución. Agrega que las cuestiones internacionales se solucionaron hace tiempo; pero el orgullo del clero se sintió ofendido y por eso se combatió al Gobierno. "El conflicto desaparecerá — termina diciendo el general Obregón — cuando los directores de la Iglesia controlen su vanidad y declaren su disposición de obedecer las leyes".—(U. P.)

Las bases de un posible arreglo

MEXICO 3.—El obispo monseñor Pascual Díaz admitió, en el curso de una conversación privada y sin carácter oficial, que el Procurador General señor Ortega había discutido la mediación para el arreglo del conflicto religioso sobre la base de los tres puntos siguientes: 1.o Suspensión de las leyes religiosas; 2.o Plebiscito; 3.o Modificaciones constitucionales.—(U. P.)

Una reunión del Consejo Supremo de los Caballeros de Colón

FILADELFIA, 3. — Se reunió el Consejo Supremo de los Caballeros de Colón.

El Caballero Supremo, Mr. James Flaherty, declaró que los 800,000 miembros de la institución se oponían a la actitud del Gobierno mexicano hacia la Iglesia.

Los 500 delegados asistentes a la reunión aplaudieron la declaración de que este "importantísimo asunto" debería ser considerado en forma inequívoca.—(U. P.)

La Iglesia no ha hecho proposición alguna al Gobierno

MEXICO, 3. — El Obispo de Tabasco, Monseñor Pascual Díaz ha negado categóricamente que se haya hecho por la Iglesia alguna proposición de mediación al Gobierno.

Ha declarado además el prelado, que nada se hará en el futuro en tal sentido hasta que se suspendan las presentes leyes que considera contrarias a la Iglesia y a la Constitución.

Los únicos esfuerzos para una mediación han sido hechos por los diplomáticos latino - americanos quienes recibieron las credenciales hace una semana, y agregó el obispo. "la Iglesia se encuentra en la misma posición de un padre para con su hijo desobediente a quien se le dice, por parte del Gobierno, que debe castigarlo".

Respecto de esta invasión de atribuciones paternas el obispo considera que las prerrogativas de la Iglesia en la actualidad han sido negadas por el Gobierno.

El prelado hizo notar que el conflicto entre la constitución del Estado y la Iglesia no permite cualquiera discusión entre ellas hasta que se suspendan las leyes religiosas actuales.

Declaró Monseñor Díaz que la visita que efectuó ayer al señor Ortega no tiene relación alguna con proposiciones de mediación.—

Una advertencia de los banqueros

MEXICO 3.—Los banqueros de esta capital informaron al Presidente Calles que el retiro en forma insistente de los depósitos bancarios como la compra en grandes cantidades de letras sobre Nueva York, podría ser la causa de una situación crítica para el Sábado próximo si las condiciones existentes no cambian de aquí a entonces, lo que los banqueros y financistas tratan de obtener.—(U. P.)

La ocupación de una iglesia protestante por las autoridades

WASHINGTON, 3. — Se están estudiando los aspectos legales de la ocupación de la Iglesia Protestante Episcopal de San José de Gracia, por las autoridades mexicanas.

Se cree que posiblemente este estudio sirva de fase a una protesta extraoficial. Entretanto el Departamento de Estado consiente en que la Embajada en México se ocupe del caso.—(U. P.)

Se cree que el conflicto podrá ser solucionado en la semana

MEXICO, 3. — En los círculos bien informados se dice que los resultados de los esfuerzos encaminados a una mediación destinada a solucionar la dificultad pendiente, pueden esperarse antes del fin de esta semana.

El señor Agustín Legorrette, Presidente del Directorio del Banco Nacional de México encabezó el comité que conferenció con el Presidente Calles sobre los diversos intereses afectados por la mediación y la estabilización financiera de la situación.

De fuente autorizada se sabe que el retiro de los depósitos bancarios continuó en forma notoria durante todo el día de hoy. —

Numerosos protestantes habrían sido asesinados en Irapuato

MEXICO, 3. — De fuente muy segura se sabe que numerosos protestantes mexicanos han sido asesinados en Irapuato, estado de Guanajuato y sus casas fueron incendiadas. Las tropas hubieron de intervenir para poner término a los desmanes.

No se ha recibido confirmación de la noticia en que se aseguraba había sido muerto un pastor americano.—(U. P.)

Los banqueros ofrecen servir de mediadores

ENTRE EL GOBIERNO Y LA IGLESIA

MEXICO, 3.— De fuente autorizada se sabe que un grupo de banqueros visitaron al Presidente señor Calles y le manifestaron que la disputa religiosa ha traído como consecuencia el retiro de los Bancos de una suma aproximada a 17 millones de pesos, hasta la fecha. Agregaron los banqueros que la situación podía hacerse crítica si el retiro de dinero continúa y ofrecieron servir de mediadores entre el Gobierno y la Iglesia.—(U. P.)

EL GENERAL OBREGON APOYA AL PRESIDENTE CALLES

NOGALES, 3. — El general Obregón, en una declaración en que manifiesta su apoyo al Presidente Calles, en lo que se refiere a la controversia religiosa, dice que los dignatarios de la Iglesia provocaron el conflicto "con espíritu de manifiesta rebelión contra las leyes fundamentales".—(U. P.)

El episcopado estaría dispuesto a aceptar una mediación

MEXICO 3. — Con referencia a la mediación que se propone, se ha sabido que el Episcopado estaría dispuesto a considerar una mediación en la cuestión suscitada, siempre que la aplicación parcial de la base que las leyes religiosas fueran suspendidas y que se permita al Episcopado ingresar nuevamente a los templos y que se lleve a efecto un plebiscito nacional sobre toda la cuestión a fines de este año.

Se sabe que no se ha llegado a un acuerdo aún pero las conferencias continuarían. (U. P).

EL SALITRE CHILENO ESTARIA DESTINADO A AGOTARSE EN UN PLAZO DE VEINTE AÑOS

Declaraciones del Presidente de la Universidad escocesa de St. Andrew, en el Instituto Político de Williamstown.

WILLIAMSTOWN, 3.—Sir James Irvine, presidente de la Universidad de St. Andrew, de Escocia, en una conferencia que dió en el Instituto de Política, sobre la importancia de la ciencia química en los asuntos mundiales, predijo que los nitratos chilenos se agotarán en veinte años más.

Al ser entrevistado Sir James dijo al respecto:

"Los nitratos fabricados artificialmente compensarán las pérdidas. Estos nitratos se pueden fabricar ahora en cantidades necesarias para satisfacer la demanda mundial, pero es más fácil recurrir a Chile.

"En caso de que los campos de nitratos de Chile se agoten se presentará, sin embargo, una seria situación respecto del yodo que ahora se extrae como un producto secundario al ser trabajado el salitre chileno.

"El yodo puede encontrarse en cualquier parte pero no sin un aumento considerable en su costo. La industria fotográfica y la medicina que usan grandes cantidades de yodo seguramente sufrirán con el agotamiento de los depósitos de nitratos chilenos".

Sir James Irving dijo que cuando el nitrato se hubiera agotado en Chile este país se volvería hacia la explotación de otros recursos minerales que abundan en él.—(U. P.)

LA PREPARACION MILITAR DE LOS ESTADOS UNIDOS

Declaraciones del Ministro de la Guerra interino (Correspondencia cablegráfica, especial para "La Nación")

WASHINGTON, 3.—Mr. Mac Nider, Secretario en funciones del Departamento de Guerra, ha declarado lo siguiente: "El 12.o aniversario del comienzo de la guerra mundial encuentra al Departamento de Guerra de los Estados Unidos ocupado en los proyectos de preparativos relativamente más comprensivos que en el caso de 1924.

"Nuestro país ha reconocido que su defensa debe basarse en la prontitud de los ciudadanos para cargar armas. La rápida transición de la paz a la guerra de 1914 nos enseñó que lo que nosotros necesitamos es que cada actividad de la nación se encuentre lista para las emergencias de la guerra, si queremos estar seguros.

"Además, tenemos presente los grandes desarrollos técnicos de la pasada guerra en la esperanza de que el reconocimiento de las aplicaciones de la ciencia a los asuntos militares pueda servir para la preservación de la paz.

Sin embargo y sin tomar en consideración estos desarrollos científicos, el poder humano fué y es el instrumental que determina la seguridad de la nación e indica que esa seguridad debe ser encontrada en el corazón de los ciudadanos.—(Especial).

LA AERONAUTICA ITALIANA ESTA DE DUELO

El dirigible "E. M.-2", durante unas evoluciones, cae al mar a las 10 de la noche y queda completamente destruído.— A pesar de la oscuridad, las lanchas de los buques concentrados en la base naval de Gaera, lograron salvar a casi todos los tripulantes.

ROMA, 3.—El dirigible "E—M—2" cayó al mar cerca de Gaeta. Dos de sus tripulantes perecieron ahogados; los demás se salvaron.—(U. P.).

ROMA, 3. — La destrucción del dirigible "N. 2" ocurrió al regresar después de haber escoltado al transatlántico "Biancomano" en el que viajaba el ingeniero Nobile.

El dirigible efectuó varias evoluciones y se dirigió a una velocidad de 100 millas por hora hácia Roma. Cerca de Gaera, a las diez de la noche, el propulsor chocó contra el aparato de radiotelegrafía estrellándose contra la armazón del dirigible despedazándolo, debido a lo cual cayó.

Nada podía hacerse para salvar al gigante buque aéreo que se precipitó en el mar a la vista de las tripulaciones de los buques de guerra concentrados en la base naval de Gaera desde el Lunes en la tarde.

Los tripulantes de la flota que seguían las evoluciones del dirigible pudieron distinguir la caída en medio de la oscuridad e inmediatamente se dirigieron en las lanchas al sitio del accidente, a diez millas de la costa.

Las escenas a que dió lugar el salvamento han sido heroicas. Entre la tripulación del dirigible se produjo una confusión general, pues se trataban de tomar de los restos del aparato logrando mantenerse a flote hasta que llegaran las lanchas de los navíos. A pesar de la oscuridad estas lograron reunir a toda la tripulación de la aeronave con excepción de dos individuos que quedaron enredados entre los escombros.—(U. P.)

ROMA, 3. — En la castástrofe del dirigible "N.o 2" se ahogaron el mayor Alejandro Fezi y el mecánico Giuseppe Rossi.—(U. P.)

ESPAÑA

La virgen de Covadonga, capitana general

MADRID, 3.—La provincia de Asturias ha pedido al Gobierno que se concedan los honores de Capitana General a la Virgen de Covadonga y que se declare fiesta nacional el 8 de Setiembre, día de Pelayo y Covadonga.

De muchos sitios de España se han enviado adhesiones.—(U. P.)

Declaraciones del asaltante de Primo de Rivera

PARIS, 3.—Despachos de Barcelona anuncian que Domingo Massacha, autor del atentado contra el marqués de Estella, declaró al juez que instruye el proceso en su contra que había pasado el Sábado siguiendo al marqués de Estella y que aplazó la realización del atentado hasta el viaje del marqués a la estación, en la creencia de que haría el trayecto en carruaje descubierto, lo que no ocurrió.

Dijo también que no había usado revólver porque sólo se proponía herir al general. Agregó que la muerte del marqués de Estella libraría al mundo de un gran tirano.

Se cree que Massachs obró por iniciativa propia.—(U. P.)

SUECIA

Seiscientos médicos extranjeros se encuentran en Estocolmo

ESTOCOLMO, 3. — Han llegado, procedentes de diversos países del mundo, 600 médicos que vienen a asistir al 12.º Congreso de Fisiología que se inaugurará en esta ciudad. Los delegados fueron saludados por el Arzobispo monseñor Soederbelom.

A la sesión preliminar que se efectuará el Lunes, asistirán 1,000 enfermeras escandinavas. — (U. P.).

LA ULTIMA NOVEDAD

LA CONSTITUYEN LOS CATRES DE ACERO LAMINADO CON SOMMIERS ENTEROS DE ACERO

Véalos en nuestro Departamento Especial

Morrison & Co.

AHUMADA 65 SANTIAGO

INFORMACIONES COMERCIALES, POR CABLE

CAMBIOS

NUEVA YORK, 3.—Hoy se cotizaron los siguientes cambios:

Argentina, 40.68 centavos por peso oro.

Chile: 12.18 centavos oro por peso.

Japón: 47.50 centavos oro por yen.

Perú: 3.89 dólares por libra peruana.

Brasil: 15.40 centavos oro por milreis.

Suecia: 26.75 centavos oro por corona.

Noruega: 21.90 centavos oro por corona.

Dinamarca: 26 1|5 centavos oro por corona.

Austria: 14,125 centavos oro por corona.

Portugal: 5.20 centavos oro por escudo.—(U. P.)

GRANOS

CHICAGO, 3. — Se cotizaron los siguientes precios de granos, por bushel:

Trigo: para entrega en Agosto, 1.39 5|8; para entrega en Octubre, 1.43 7|8.

Maíz, para entrega en Agosto, 0.86 1|4; para entrega en Octubre, 0.90 1|8. — (U. P.).

LA LIBRA ESTERLINA

LONDRES, 3. — El valor de la libra esterlina en monedas extranjeras se cotizó como sigue:

Estados Unidos, 4.86 7|32 dólares;

Francia, 182 5|8 francos;

Bélgica, 180 francos;

Alemania, 20.42 1|4 marcos oro;

Finlandia, 193 1|8 mar. s;

Austria, 34.41 1|2 chelines austriacos;

Holanda, 12.10 1|4 florines;

Italia, 148 7|8 liras;

Suiza, 25.12 1|2 francos;

Suecia, 18.16 1|2 coronas.

Noruega, 22.18 1|2 coronas;

Dinamarca, 18.33 coronas

España, 31.91 1|2 pesetas;

El yen se cotizó a 23 11|32 peniques; el peso oro argentino a 45 9|16 peniques; la libra sobre Praga se cotizó a 164 1|8, y el escudo portugués 2 17|32.—(U. P.)

ESTAÑO Y COBRE

NUEVA YORK, 3.—Se fijaron los siguientes precios de metales para pago al contado:

Estaño: 65,125 centavos oro por libra.

Cobre: 14.50 centavos oro por libra.—(U. P.)

CARNE DE CERDO

CHICAGO, 3. — La carne de chancho se cotizó a 15.65 dólares las cien libras.—(U. P.)

CARNE DE VACUNOS

CHICAGO, 3. — La carne de vacuno se cotizó hoy como sigue: De primera, de 15 a 17 centavos oro por libra; de segunda, de 12.50 a 14 centavos oro por libra. — (U. P.)

CIGARRILLOS RECOMENDADOS

CABAÑAS HABANOS EXTRAFINOS $1.60

MY LORD CON TABACO MARYLAND $1.60

ACTIVIDADES DEPORTIVAS MUNDIALES

Mrs. Wills reemplazará a Suzanne Lenglen

NUEVA YORK, 3.—Las autoridades oficiales de tennis de Estados Unidos opinan que Helen Wills reemplazará a Mlle. Lenglen en el rango que ésta ocupaba en la categoría de aficionados en el tennis femenino internacional, a causa de la anunciada decisión de Mlle. Lenglen de pasar a la categoría de profesionales. Se dice, sin embargo que no existe el título de campeón femenino internacional de aficionados.—

El Real Deportivo Español viene en viaje a Chile

BUENOS AIRES, 3.—Hoy partió en viaje a Chile el equipo de football del "Real deportivo" de España.—(U. P.)

Suzanne Lenglen profesional de tennis

PARIS, 3. — Suzanne Lenglen ha enviado a la United Press desde Port-ille el siguiente cablegrama: "Estoy encantada de mi próxima jira por Norteamérica. Abandono así la categoría de aficionados y espero que mi viaje sea una buena propaganda para Francia." —(U. P.)

El cricket en Swansea

SWANSEA, 3—En la partida de crikky jugada hoy entre los australianos y el equipo Glamorgan, vencieron los australianos por 224 puntos.

Los miembros del equipo de Glamorgan fueron todos declarados salidos con 120 puntos a su favor.—(U. P.)

EL SENADO APROBO EL PROYECTO FINANCIERO DE M. POINCARE

PARIS, 3.—(Flash).—El Senado demostró su confianza a M. Poincaré aprobando en su totalidad el proyecto financiero, por 250 votos contra 13.—(U. P.

M. Marsal critica ligeramente el plan de M. Poincaré

PARIS, 3. — Al iniciarse en el Senado la discusión de los proyectos financieros del Gobierno, el ex-Premier M. Francois Marsal criticó ligeramente el plan de M. Poincaré y dijo que era urgente solucionar el problema monetario y la libre circulación del oro. Citó el ejemplo de Argentina y elogió al señor Tornquist. Finalmente, aprobó la idea del Gobierno referente a las deudas, en el sentido de no ratificar compromisos, sobre los cuales no tenga seguridad de poder darles cumplimiento. —(U. P.)

Declaraciones del Premier

PARIS, 3.—En el Senado, M. Poincaré declaró que era una cuestión de urgencia votar sus proposiciones y llamó la atención de que la parte del empréstito Morgan que se había utilizado en Julio para hacer frente a los compromisos más inmediatos eran insuficientes para salvar la situación monetaria.

Agregó el Premier que espera que al mejoramiento financiero sucedieran buenos efectos morales y políticos, tales como los que había dado a conocer.

Con respecto a la estabilización del franco dijo que estimaba mejor para tal objeto que no se permitiera la caída de la moneda indicada, como se había sugerido y agregó que el Gobierno repudia cualquier idea que permita la bancarrota nacional.

"El asunto es que el franco está ya bajo su propio valor. Yo advierto a aquellos ... comercio y banqueros ... lan que se verán ... propio juego."

El Premier pidió ... la confianza en el ... está unido a pesar ... mado por políticos ... divergentes, lo que ... de ejemplo a todos ... para que cooperen al ... país.—(U. P.)

M. Poincaré apresura ... cho de sus proyectos ... el Senado

PARIS 3.—Antes ... ción del proyecto ... el Senado, Poincaré ... a su juicio, cualquiera ... votar sería una señal ... dad, y que el proyecto ... traba en su etapa final ... diendo ser devuelto a la ... —(U. P.)

ESTADOS UNIDOS

La exportación de elementos susceptibles de ser trasformados en armamentos

PAUL SMITHS (Nueva York), 3. — Un representante de Mr. Coolidge ha declarado que el Presidente no ve obstáculo alguno que impida la exportación a México de aeroplanos comerciales y de ácido sulfúrico para su probable conversión en elementos bélicos. Mr. Coolidge cree que la cuestión no queda dentro de las disposiciones vigentes en Estados Unidos sobre la exportación de armamentos, sino que debe ser encarada por las mismas autoridades mexicanas.—(U. P.)

Los perjuicios ocasionados por la explosión de los polvorines de Denmark

ASCENDIERON A 47.000,000 DE DOLARES

WASHINGTON 3.—El Comité Especial de Investigación que ha tenido a su cargo el examen de los antecedentes sobre la gran explosión en los arsenales y polvorines de Denmark Lake, ha declarado que este depósito estaba congestionado con materiales y situado dentro de una zona demasiado poblada.

Recomienda el informe de la Comision la introduccion de un cambio sustancial en la política existente sobre la ubicación de los polvorines.

Los perjuicios quedaron avaluados en 47.000,000 de dólares. No pudo establecerse la culpa individual por la catástrofe.—(U. P.)

Se permite la exportación de aviones comerciales y ácido sulfúrico a México

WASHINGTON 3. — Kellogg ha impartido órdenes a los agentes de aduanas levantando el embargo que pesa sobre la exportación de aparatos aéreos de uso comercial a México, como asimismo sobre la exportación de ácido sulfúrico que suele emplearse en la fabricación de municiones.

Se ha sabido que esta decisión fué tomada algún tiempo atrás cuando sólo fué puesta en práctica hoy día.

El Departamento del Tesoro previno a los agentes de aduanas que esta reglamentación no es aplicable a los aparatos aéreos destinados a fines de agresión y hostilidad.

Al parecer, no existe por ahora la intención de levantar el embargo sobre la exportación de armamentos y municiones que está en vigencia desde varios años. (U. P).

POLONIA

El Presidente otorga poderes al Gobierno

VARSOVIA, 3. — El ... Moscicki ha resuelto ... creto ley sobre poderes ... poniendo así en vigencia ... luego la ley sin tomar ... el resultado que pueda ... sión del Jueves que ... parlamento.—(U. P.)

ALEMANIA

Disminuye el número de desocupados

BERLIN, 3. — Por ... después de 12 meses ... desocupados disminuyó ... pasada en Alemania ... tal de desocupados que ... mente en el país alcanza ... cantidad igual a la que ... del período de inflación.

ITALIA

Nobile, ciudadano honorario de Nápoles

NAPOLES, 3. — El general Nobile fué ovacionado ... ferírsele el título de ... norario de Nápoles ... remonia, el Ministro ... elogió a Amundsen y ... quien pronunció un discurso ... dijo: "cumplimos nuestro ... con las órdenes de ...

El Rey envió a Nobile ... te telegrama:

"Italia se siente ... vuestra hazaña". — (U. P.)

Por qué se demora el nombramiento de monseñor ...

ROMA, 3. — La ... observa en el anuncio ... nombramiento de Monseñor ... tesi para el cargo de ... tólico en Buenos Aires ... do una delicada situación ...

La United Press ... formaciones en el ... este atraso se considera ... decir de los círculos ... mo un reflejo de la ... entre el gobierno de la ... y la Santa Sede. Se ... brar a cinco obispos ... tes diócesis argentinas ... Arzobispado de Buenos ... consecuencia, la Santa ... mora el nombramiento ... ñor Cortesi hasta que ... satisfactoriamente ... tiones pendientes entre ... no de la República Argentina ... Santa Sede.

Se cree en el Vaticano ... Argentina llegará ... acuerdo sobre el ... de las personas que ... los cinco obispados ... habiendo razón alguna ... se opongan y no ... vista de que todos los ... tos cuya aprobación ... la Santa Sede ya ha ... da, tienen también ... del gobierno argentino.

FRANCIA

Falleció el Director del Laboratorio de ...

PARIS, 3. — M. ... ne, de 41 años de ... del Laboratorio de ... ventor de algunos ... ra tratar el cáncer ...

Una onda de calor en Nueva York

NUEVA YORK, 3.— ... de calor y gran humedad ... sado el ahogo de 5 ... Nueva York y Brooklyn ... peratura alcanza a 94 ... renheit.—(U. P.)

¡SI UD. TIENE ... CIAS A LUS ...

... tales como ... doloridos, tobillos ... arcos caídos, juanetes ... entumecidos, serán ... mente aliviados y ... corregida, usando el

"Foot Eazer" del Dr. ... tor Scholl

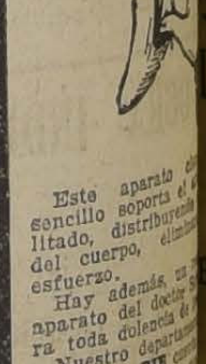

Este aparato ... sencillo soporta el ... litado, distribuyendo ... del cuerpo, eliminando ... esfuerzo.

Hay además, un ... aparato del doctor ... ra toda dolencia de ...

Nuestro departamento ... FORT AL PIE ... vasto surtido de ... sos productos. ¡Consulta gratis!

Vea a nuestro Prac...

Gath & Chaves

INFORMACIONES CABLEGRAFICAS DEL EXTERIOR

DE NUESTROS CORRESPONSALES ESPECIALES, VIA EASTERN Y ALL AMERICA CABLES INC. DE "THE UNITED PRESS". — LOS ORIGINALES DE TODOS LOS CABLEGRAMAS QUE SE INSERTAN EN ESTA SECCION, ESTAN A DISPOSICION DEL PUBLICO EN ESTA IMPRENTA

EL CONFLICTO MINERO BRITANICO VA TOMANDO CARACTERES TRAGICOS

Después de 13 semanas de paralización del trabajo, el hambre comienza a hacerse sentir entre las mujeres y niños de los obreros

(Correspondencia cablegráfica de Charles Hallinan, especial para "La Nación")

LONDRES, 3. — La señorita Susana Lawrence, miembro del Parlamento, perteneciente a las filas del Partido Laborista y afiliada al Comité de Mujeres y Niños dependiente del Centro Laborista, manifestó que "resumiendo las condiciones prevalecientes en el día de hoy, después de trece semanas de paralización en las minas de carbón, podía decirse que la lucha iba tomando ya caracteres trágicos. Aproximadamente tres millones de mujeres y niños dependen de las escasas contribuciones locales, que fluctúan entre dos chelines por semana para una esposa sin hijos, a un máximum de siete chelines y seis peniques para una esposa con seis o más hijos. Cerca de quinientas criaturas nacen cada semana, pudiéndoseles proporcionar solamente escasos alimentos y medicinas. Mientras tanto, ciento cincuenta hijos de los mineros son enviados semanalmente a Londres, Manchester y otros puntos, para ser adoptados temporalmente por familias obreras y de la clase media, a fin de hacer menos intensa la falta de alimentos en las regiones de Debuyshire, Durham y el Sur de Gales".

Manifestó la señorita Lawrence que, de acuerdo con las disposiciones tomadas por el Cobierno, obligando a las autoridades locales a prestar ayuda a las mujeres y a los niños de los mineros, muchos dueños de propiedades rurales contribuían con carne para el consumo de los desvalidos. — CHARLES HALLINAN.

SUIZA

Seguirá vigente la ley de Imprenta

RIO DE JANEIRO, 3.—El Senado rechazó por 22 votos contra 15 el proyecto de ley que revoca la ley de imprenta.—(U. P.)

El punto de vista de los Estados Unidos sobre armamentos

GINEBRA, 3.—Mr. Nolan, delegado de los Estados Unidos, declaró en la Comisión de desarme que el punto de vista de los Estados Unidos admitía únicamente los armamentos para la defensa interna, pero reconoce que técnicamente no hay diferencia entre los armamentos defensivos y los ofensivos y que los armamentos en que se cuenta para la defensa interna pueden ser rápidamente utilizados como ofensivos.—(U. P.)

LA REVISTA "CHILE" COMENTA LA CUESTION DE TACNA Y ARICA

Un error que habría cometido el árbitro.—"El territorio en disputa no vale un átomo de lo que se ha gastado para su conservación".— "La intrusión de Bolivia ha sido bien recibida por los más precavidos de nuestros hombres políticos.

NUEVA YORK, 3.—En un artículo que aparecerá en el próximo número de la revista "Chile" que hasta ahora había permanecido en silencio con respecto a la cuestión de Tacna y Arica, el señor Ernesto Montenegro dice:

"Mi honrada y tal vez poco diplomática opinión es que el arbitrador incurrió en un serio error al tolerar que ciudadanos privados de los Estados Unidos vendieran sus servicios al Gobierno peruano para ser utilizados en el territorio plebiscitario.

"Aquellos norteamericanos que trataron de desposarse con la causa peruana en Tacna y Arica, han servido de instrumentos para crear el prejuicio de parte de Chile sobre la perfecta imparcialidad del Arbitro.

"No debemos olvidar, al buscar las causas psicológicas que subrayan el primer fracaso de la maquinaria plebiscitaria, el predominio del elemento militar en tal empresa de naturaleza pacifista y jurídica.

"La imaginación peruana muy fácil de encender vió en ese gesto la rígida admonición de un tribunal marcial. Su animosidad en contra de Chile llameó inmediatamente.

"El territorio en disputa no vale un átomo de lo que se ha gastado en él para su conservación.

"Estoy seguro que el pueblo de Chile le habría vuelto la espalda a Tacna largo tiempo ha si no hubiera existido la instintiva advertencia repiqueteando en sus oídos: demostrar voluntad es debilidad. Perú creerá siempre que Chile abandonaba las provincias no por razones políticas sino por miedo. Los chilenos no temen nada tanto como asustarse de nada.

"Es por esto que la intrusión de Bolivia en las negociaciones, molesta como es, para muchos que creen que ganamos el derecho de tratar separadamente con los antiguos aliados, a quienes nuestros padres derrotaron estando juntos, ha sido bien recibida por los más prevacidos de entre nuestros hombres públicos.

"Las continuas riñas son peores para los nervios de los individuos de una nación que una guerra declarada.

"El obligado intercambio entre estos vecinos, Perú y Chile, parece una perpetua invitación a la pelea, de aquí que algunos hombres previsores piensen: dejemos que Bolivia cumpla su romántico deseo de poseer una flota de grandes botes y media docena de almirantes y que tenga su zona tampón entre Tacna y Arica y pueda recoger las ciruelas y los ladrillos que puedan caer de ambos lados de la cerca".—(U. P.)

LAS REPERCUSIONES DEL CONFLICTO EN LAS RELACIONES INTERNACIONALES DE MEXICO

Declaraciones hechas por el Embajador de dicho país en Río Janeiro

RIO DE JANEIRO, 3. — El Embajador de México, señor Ortiz Rubio, ha sido entrevistado y declaró lo siguiente, respecto de la situación religiosa en su patria:

"El 80 por ciento de la población es católica; pero los clericales desean apoderarse de las posiciones políticas, explotan el sentimiento popular y han llevado al Arzobispo a decir en público que no reconocía y no respetaba la Constitución, con lo que se ha originado la actual cuestión religiosa que ha obligado al Gobierno a tomar providencias legales.

"Por cierto que no podrán sacudir la estabilidad del Gobierno del señor Calles, que cuenta con el apoyo de la mayoría de la población".

El Embajador confiesa que los clericales han alcanzado una grande victoria al lograr enflaquecer las relaciones de cordialidad y amistad del Gobierno mexicano con varios países amigos.

"En el mismo Brasil, — dijo el Embajador, — existe una opinión contraria a México. Hace días, el señor Jackson Figueiredo, jefe de la censura del Gobierno brasileño, alto funcionario del Ministerio de Justicia, se manifestó en contra del Gobierno mexicano, y hasta el "Jornal do Commercio", órgano del Ministro de Relaciones Exteriores, nos hostiliza. Si esto ocurre en el Brasil, de quien esperábamos tener la simpatía, pues siempre le hemos tributado demostraciones de cariño, es posible juzgar los excesos a que llegarán los países indiferentes o desafectos.

"Es, pues, grande la victoria de los clericales y llevará a México a romper sus relaciones con tres o cuatro países hasta ahora amigos.

"El apoyo extranjero ha sido el máximo propulsor de la agitación sectaria en México. Sin ese apoyo, los clericales no habrían conseguido llegar a los excesos inauditos". — (U. P.)

PERU

La senaduría de Lima

LIMA, 3. — Se anticipa la noticia de que dentro de los próximos días se firmará un decreto que convoca a elecciones para llenar la vacante de senador por Lima.

De fuente bien informada, se anuncia que inmediatamente que el señor César Elguera sea designado candidato, renunciará a la cartera de Relaciones Exteriores. — (U.

"La Prensa" de Lima reproduce algunas informaciones

DE LOS DIARIOS DE SANTIAGO

LIMA, 3. — "La Prensa" en su edición de hoy publica extensos extractos de los artículos de los diarios chilenos "La Nación" y "El Diario Ilustrado" en los cuales estos periódicos se ocupan de la crisis obrera en Chile y en los que se dice que no sólo en las provincias del Norte están quedando sin trabajo los obreros, sino que también en el centro y Sur del país, hay gran número de desocupados.

También se publica un extracto de un artículo de "La Nación" del 20 de Julio, en que este diario manifiesta que el Fisco debe 4 millones de pesos a los empleados públicos de provincias por sus sueldos correspondientes al mes de Abril. — (U. P.).

ARGENTINA

¿Dónde se encuentra el "Buenos Aires"?

BUENOS AIRES, 3.—No se han recibido noticias de los aviadores argentinos que realizan el raid en el "Buenos Aires".

Desde ayer a medio día se ignora el paradero de los aviadores estimándose que tal vez la niebla los haya obligado a detenerse en Tramandahy.

Desde Río Grande do Sul se han despachado dos remolcadores en busca de la hidronave en las regiones del océano donde puedan encontrarse los aviadores lo mismo en la región de la Laguna de Patos.—(U. P.)

Decano de la Facultad de Ciencias Exactas

BUENOS AIRES, 3.—El Consejo designó Decano de la Facultad de Ciencias Exactas al ingeniero, Eduardo Huergo, Vice-Rector de la Universidad de Buenos Aires.—(U. P.)

La guerra mundial ha sido una lección perdida

El duodécimo aniversario de su declaración encuentra a las naciones europeas armándose hasta los dientes. — Se perfeccionan los elementos de destrucción y se inventa cada día nuevos procedimientos para aniquilar a los posibles enemigos.

(Correspondencia cablegráfica de Keith Jones, especial para "La Nación")

LONDRES, 3.—Con esta fecha se cumplen 12 años desde que las naciones de Europa se precipitaron unas en pos de otras a la gran guerra, y es interesante observar que hoy día las potencias del Continente europeo compiten entre sí en el desarrollo e impulso que se da a máquinas aéreas super-modernas, los tanques, submarinos, rayos de la muerte, radio y los llamados "aparatos aéreos para embestir".

Al mismo tiempo, se trabaja en secreto para desarrollar y perfeccionar los gases venenosos, infinitamente más mortíferos y penetrantes que los conocidos en el curso de la reciente guerra.

A la vez que Inglaterra lleva a la práctica las experiencias más interesantes de vuelos en formación de masa compacta—los vuelos de esta clase más sobresalientes que el mundo haya conocido jamás—Francia se preocupa de ensayar un aparato aéreo sin piloto, que será dirigido por ondas de radio y cuya función es la de embestir contra las formaciones compactas de los aeroplanos enemigos, haciendo estragos en sus filas.

Durante el año pasado Inglaterra dejó demostrado el desarrollo de un tanque de alta velocidad manejado por un solo hombre, como asimismo la facilidad con que el nuevo tractor agrícola recientemente descubierto podía ser transformado en tanque de guerra.

Además, hace poco Inglaterra lanzó al mar el misterioso submarino X-1, el más grande del mundo, que desplaza 3,600 toneladas. Esta nave tiene un radio de acción de 10,000 millas, sin tener necesidad de cargar combustible. Lleva un cañón de 12 pulgadas.

Mientras tanto Turquía está negociando la compra de armamentos en Gran Bretaña.

El programa naval de Inglaterra para el período 1926-1929 incluye la construcción de 12 cruceros, 36 destróyers, 24 submarinos con un costo total de 185 millones de dólares.

Por su parte, Francia desarrolla gran actividad en la construcción de submarinos, como también en la fuerza aérea más grande del mundo, arma que no ha sido restringida por el acuerdo sobre armamentos de Washington.

Alemania se encuentra entrabada para armarse debido a las disposiciones del Tratado de Versailles; pero la mayoría de las otras naciones más pequeñas de Europa se está armando hasta donde la población es capaz de soportar esta política.—Keith Jones.

ECUADOR

Protección a la industria tabacalera

GUAYAQUIL, 3.— A fin de establecer la industria del Tabaco, el Presidente de la República, señor Ayora, ha expedido un decreto fijando tarifas aduaneras revisadas sobre el tabaco y aumentando los precios que el Gobierno pagará por este producto.—(U. P.)

Influenza en Guayaquil

GUAYAQUIL, 3.— Actualmente la ciudad de Guayaquil es víctima de una onda de influenza. También se han registrado algunos casos de peste bubónica. Las autoridades médicas han adoptado prontas medidas para combatir esta última enfermedad. Con este objeto se obliga a los propietarios de las casas vecinas al sitio en donde se han presentado casos de bubónica, a construir pisos de cemento y a reemplazar las murallas dobles por una sola. (U. P.)

Calma política

GUAYAQUIL, 3.— La situación política se mantiene en calma, al mismo tiempo que se observa escasez actividad en los negocios. (U. P.)

URUGUAY

Duelo en tramitación

MONTEVIDEO, 3. — A causa de asuntos privados se tramita un duelo entre el Ministro de Instrucción señor Carlos Prando y el Director de Paseos Públicos, señor Luis Guillot. — (U. P.).

Don Baltasar Brum, presidente del Banco Hipotecario

MONTEVIDEO, 3. — Se ha hecho cargo de la presidencia del Banco Hipotecario, el doctor Baltasar Brum. — (U. P.).

MISS BARRET NADO CERCA DE 22 HORAS

Se vió obligada a abandonar su tentativa de cruzar el Canal de la Mancha, a dos millas de la costa francesa.— El nadador noruego Garstad, fracasó en el mismo intento.

GRISNEZ, 3. — Desde hace varias horas no se reciben noticias sobre el avance de la nadadora norteamericana Clara Belle Barrett, que inició ayer la travesía del Canal de la Mancha. Se cree que el remolcador que la acompaña se ha extraviado a causa de la niebla.—(U. P.)

GRISNEZ, 3. — La última noticia que se recibió de la nadadora Barrett, cuya situación se ignora, llegó a las 9.30 de anoche y se anunciaba en ella que Miss Barrett se encontraba a 7 millas de la costa francesa y seguía sumamente después de haber nadado 12 1|2 horas.

Se cree imposible que la nadadora permanezca aún en el agua, y que probablemente habrá desistido de su tentativa o se ha extraviado.

Los observadores no creen que haya llegado a la costa francesa. —(U. P.)

DOVER, 3.—(FLASH). — Miss Barrett abandonó su tentativa de cruzar el Canal de la Mancha cuando se encontraba a 2 millas del cabo Grisnez. Al salir del agua, la nadadora se encontraba agotada, después de nadar 21 horas y haber recorrido cerca de 40 millas.—(U. P.)

DOVER, 3. — Inmediatamente después de salir del agua, Miss Barrett guardó cama, agotada por las 21 horas 40 minutos que permaneció nadando.

Los peritos declaran que Miss Barrett ha realizado una maravillosa hazaña, y que habría triunfado en su tentativa, varias horas antes de que desistiera de ella, si el tiempo hubiera sido claro. Se estima que, indudablemente, fué derrotada por la niebla en medio de la cual nadó las últimas 12 horas. A las 8 de la noche estuvo a punto de ser atropellada por una embarcación postal que hace el servicio entre Boulogne y Folkestone, lo cual causó considerable pánico.

La embarcación que acompañaba a Miss Barrett tuvo que luchar con las mayores dificultades para mantenerse cerca de ella, a fin de no perderla en la niebla. Cada vez que la embarcación aminoraba su marcha, era desviada de su ruta por la marea, que también arrastraba a la nadadora.

Miss Barrett no se desmayó; pero hubo de ser auxiliada para salir del agua.—(U. P.)

GRISNEZ, 3. — El nadador noruego Olaf Farstad, que inició la travesía del Canal de la Mancha a las 3.30 de la madrugada de hoy desde Grisnez, ha llegado a ocho millas al norte de este punto. — (U. P.)

LONDRES, 3. — La prensa, bajo el título de la "gran hazaña de natación de una mujer" y la "gran lucha de una mujer con el Canal de la Mancha", hace notar que Miss Barrett desembarcó en Dover llorando con disgusto. — (U. P.)

GRISNEZ, 3. — El nadador noruego Farstad desistió de su tentativa de atravesar el Canal de la Mancha a la 1.10 de la tarde, cuando se encontraba a 7 y media millas de Grisnez.—(U. P.)

BRASIL

Naufragio en el Amazonas

RIO DE JANEIRO, 3. — Telegramas recibidas de Breves, localidad ubicada a 160 millas al oeste de Belem, anuncian que el vapor del río Amazonas, "Bitar", se estrelló ayer contra las rocas y se hundió en medio del Amazonas.

Se asegura que perecieron ahogadas 22 personas, entre los que figuran el presidente y secretario del Concejo Municipal de Breves.

El cargamento de 70 toneladas de caucho que llevaba el "Bitar", se perdió totalmente.—(U. P.)

En busca del "Buenos Aires"

RIO GRANDE, 3. — El Intendente ha despachado algunos remolcadores a recorrer la costa del océano y la Laguna de los Patos en busca de los aviadores argentinos Duggan y Olivero, de quienes se carece de noticias desde ayer. También se enviaron otras embarcaciones con la misma misión desde San José del Norte.

Hasta mediodía se continuaba sin noticias de los aviadores.

El remolcador "Estado" se ha dirigido mar adentro, conduciendo al cónsul argentino. — (U. P.).

RIO DE JANEIRO, 3.—**Ha sido elegido Gobernador del Estado de Santa Catalina** el diputado señor Adolfo Konder.—(U. P.)

RIO DE JANEIRO, 3.—**El Presidente electo señor Washington Luiz** ha proseguido su excursión por el Norte del Brasil. Ha sido recibido entusiastamente en el Estado de Ceará.—(U. P.)

La cuestión universitaria ha hecho crisis ayer con proyecciones políticas

EL RECTOR DE LA UNIVERSIDAD, DON CLAUDIO MATTE, PRESENTA LA RENUNCIA DE SU CARGO. —EN EL CONSEJO DE GABINETE CELEBRADO A MEDIODIA, SE ACUERDA RECHAZARSELA Y ACEPTAR LA DE LOS PROFESORES DEL PEDAGOGICO, SEÑORES LOYOLA Y LABARCA. — HOY RENUNCIARA LA MAYORIA DEL PROFESORADO DEL INSTITUTO,

COMO CONSECUENCIA DE LA ACTITUD DEL GOBIERNO.— LOS RADICALES PLANTEARAN EN LA SESION DE ESTA TARDE, DE LA CAMARA DE DIPUTADOS, UN INTERESANTE DEBATE SOBRE ESTA CUESTION.— ES PROBABLE QUE DON CLAUDIO MATTE INSISTA EN SU RENUNCIA.— DECLARACIONES DEL SEÑOR MINISTRO DE INSTRUCCION

La cuestión universitaria, que desde la huelga estudiantil ha venido agravándose diariamente y que culminó en los últimos días con las renuncias de los distinguidos profesores del Instituto Pedagógico, señor Pedro León Loyola y señora Amanda Labarca, ha tomado ayer un giro inesperado con vastas proyecciones en las esferas políticas y del Parlamento.

EL RECTOR DE LA UNIVERSIDAD PRESENTA LA RENUNCIA DE SU CARGO

En efecto, el Rector de la Universidad, señor Claudio Matte, en vista de que el Gobierno no se pronunciaba sobre la renuncia de estos profesores, entregó al señor Ministro de Instrucción la renuncia de su cargo.

Según nuestras informaciones, habría habido además otro motivo que inspiró la renuncia del señor Rector de la Universidad y sería este la negativa que encontrara en el Gobierno para acceder a una petición disciplinaria.

UN ACUERDO DE LA JUNTA CENTRAL RADICAL

La Junta Central Radical, en sesión celebrada el Lunes último, acordó comisionar a la Mesa Directiva para que se acercara a S. E. el Presidente de la República para pedirle rechazara las renuncias de los dos profesores del Pedagógico.

Se habría acordado además comisionar a los diputados radicales pedir la cooperación de los demás partidos, a fin de llevar a feliz término las gestiones derivadas directamente de esta cuestión.

LOS SEÑORES AGUIRRE CERDA, TRUCCO Y LABARCA EN LA MONEDA

Dando cumplimiento a este acuerdo, los señores Pedro Aguirre Cerda, Manuel Trucco y Santiago Labarca, estuvieron a mediodía de ayer en la Moneda y celebraron una larga conferencia con el Excmo. señor Figueroa.

Los dirigentes radicales expusieron al Primer Mandatario el motivo de su visita, manifestándole que el partido radical vería con agrado que el Gobierno rechazara las renuncias del señor Loyola y señora Labarca.

El Primer Mandatario prometió a los señores Aguirre Cerda, Trucco y Labarca, que en el Consejo de Gabinete que debía celebrarse minutos después se consideraría ampliamente esta cuestión y que ahí haría presente él la petición que el partido radical le hacía, y que sería tomada en cuenta al determinar la actitud del Ejecutivo ante las incidencias planteadas.

EL CONSEJO DE GABINETE

Minutos después de las 12 M. se reunían los Secretarios de Estado en un Consejo de Gabinete, que duró hasta cerca de la una de la tarde.

En esta reunión de Ministros, el Presidente de la República dió cuenta de la visita que había recibido, exponiéndo los principales puntos de la entrevista que momentos antes sostuviera con los dirigentes radicales.

Después de debatida ampliamente la materia, se acordó aceptar las renuncias de los Profesores Loyola y Labarca y rechazar la del Rector de la Universidad, don Claudio Matte.

EL Sr. MINISTRO DE INSTRUCCION TRAMITA LA ACEPTACION DE LAS RENUNCIAS A LAS 3 DE LA TARDE

Cerca de las tres de la tarde, el señor Ministro de Instrucción, don Alamiro Huidobro, llegaba a su despacho y ordenó que inmediatamente fuera redactado el decreto por el cual se aceptaban las renuncias presentadas por los Profesores del Pedagógico y que esta disposición fuera tramitada a la brevedad posible, haciéndose las respectivas trascripciones, enviadas más tarde al Rector de la Universidad y al del Pedagógico.

EL SEÑOR CLAUDIO MATTE INSISTIRA EN SU RENUNCIA

Según informaciones que hemos recogido en los círculos educacionales, sabemos que el Rector de la Universidad, señor Claudio Matte, insistiría en su renuncia.

Esta situación habría sido prevista en el Consejo de Ministros celebrado a mediodía de ayer.

LOS COMENTARIOS QUE PROVOCA EN LOS DIVERSOS CIRCULOS DE LA CAPITAL LA ACTUACION DEL GOBIERNO

Los pocos detalles que en las primeras horas de la tarde se tenían sobre estos hechos, trascendieron rápidamente y en los diversos círculos eran vivamente comentados, asegurándose que la situación podría acarrear consecuencias de gran alcance.

POR SOLIDARIDAD, RENUNCIARIAN VARIOS PROFESORES DEL INSTITUTO PEDAGOGICO

Se decía, por ejemplo, que hoy presentarían sus renuncias la mayoría de los profesores del Pedagógico, en vista de haber sido aceptadas las de los Profesores señores Loyola y Labarca.

Este acto de solidaridad, ha sido favorablemente comentado en los círculos universitarios de la capital.

LOS DIPUTADOS RADICALES REUNIRAN HOY A LAS 11 A. M. PARA DETERMINAR SU ACTITUD FRENTE A ESTOS ACONTECIMIENTOS

Los diputados radicales han sido citados especialmente para hoy a las 11 de la mañana, en una de las salas de la Cámara, para ocuparse de estos incidentes y de las gestiones hechas ante el Primer Mandatario respecto del conflicto universitario. Asistirá a esta reunión el vice-presidente del partido don Manuel Trucco.

LA ACTITUD DE LOS DEMAS PARTIDOS ANTE LA PETICION DE LOS PARLAMENTARIOS RADICALES

Dijimos al principio que en la última sesión de la Junta Central Radical se comisionó a los Diputados del partido para que solicitaran de los otros partidos la ayuda necesaria para llevar a feliz término la iniciativa acordada.

En la reunión que tendrá lugar hoy, el Comité Parlamentario del partido dará cuenta del resultado de estas gestiones, que según se nos ha informado, han sido poco favorables.

LA SITUACION SERA PLANTEADA EN LA SESION DE ESTA TARDE DE LA CAMARA DE DIPUTADOS

En la reunión de hoy se comisionará a uno de los Diputados del partido para que en la sesión de la tarde haga uso de la palabra exponiendo los hechos que relatamos y declarar cuál es el sentir del partido ante este grave problema.

Se referirá el orador, que según todas las probabilidades será don Santiago Labarca, al voto aprobado el 16 de Junio por la Cámara en el sentido de representar al Gobierno la necesidad de solucionar en la mejor forma posible las dificultades estudiantiles y universitarias, haciendo ver la poca acogida que el Ejecutivo prestó a este proyecto de acuerdo de la Cámara joven.

Es también probable que con este motivo quede también delineada la nueva política de este partido.

CON EL MINISTRO DE INSTRUCCION

A propósito de esta situación, conversamos con el Ministro del ramo, señor Alamiro Huidobro, quien nos confirmó lo que nosotros informamos y nos hizo presente que el Gobierno había aceptado la renuncia de los profesores citados, por cuanto toda otra actitud habría venido en menoscabo de la disciplina, factor indispensable para la eficacia de los establecimientos educacionales.

Respecto del rechazo de la renuncia presentada por el Rector de la Universidad, señor Claudio Matte, nos dijo que, se había producido automáticamente, al aceptársele la renuncia a la señora Labarca y al señor Loyola. Con esto el Gobierno habría querido significar que aprobaba la actuación del señor Matte como Rector de la Universidad.

Preguntado por nosotros acerca de algunos nuevos incidentes que podrían producirse a raíz de la aceptación de la renuncia de los profesores mencionados, el señor Huidobro nos dijo que él como Ministro no debía prejuzgar los acontecimientos que podrían sobrevenir; pero que, personalmente había tenido conocimiento de algunas conversaciones relacionadas con este asunto.

Dijimos, entonces al señor Ministro, si esas conversaciones tendrían relación con los rumores de una renuncia colectiva que estarían dispuestos a presentar los profesores del Instituto Pedagógico, junto con saber la aceptación de la presentada por el señor Loyola y la señora Labarca, y de una posible reorganización de ese establecimiento. A esto el señor Huidobro nos contestó que, en realidad él no podía negar que existiera en el fondo algo de lo que nosotros decíamos; pero que él, como nos dijera anteriormente, no estaba en condiciones de adelantarnos nada acerca de la actitud que asumiría el Gobierno frente a esta posible situación.

LA OBRA INDUSTRIAL MAS INTERESANTE QUE SE HA PUBLICADO EN CHILE

EL "ALBUM DE LA SOCIEDAD DE FOMENTO FABRIL Y DE LA INDUSTRIA NACIONAL" ESTA YA EN PRENSA.— ALGUNAS CARACTERISTICAS DE ESTE TRABAJO.— LA RECOMENDACION OFICIAL DEL CONSEJO DIRECTIVO DE LA SOCIEDAD

Se encuentran bastante adelantados los trabajos de impresión del "Album de la Sociedad de Fomento Fabril y de la Industria Nacional", obra de consulta de primer orden, indiscutiblemente la mejor en su género que se ha publicado en Chile.

La impresión está a cargo de los excelentes talleres gráficos de la "Imprenta Cervantes". El Album llevará centenares de fotograbados de los miembros de la Sociedad y numerosas vistas del edificio social y de casas industriales y comerciales de todo el país. La "Reseña Histórica de la Sociedad" que va en la primera parte de la obra, es, en realidad, una historia interesantísima del desenvolvimiento de todas nuestras industrias desde la fundación de la Sociedad en 1883. Lleva un índice alfabético de todas las industrias de Chile y numerosos capítulos de alto interés para los industriales, comerciantes y el público.

El Consejo Directivo de la Sociedad, en la recomendación oficial que ha hecho de este valioso trabajo, dice, entre otras cosas: "Y considerando de positivo interés el nutrido programa de las materias que tratará el libro, que será de suma utilidad en la consulta diaria, y dada la presentación de los pliegos ya impresos, el Consejo Directivo de la Sociedad de Fomento Fabril, en sesión celebrada el 23 del presente mes, acordó recomendar esta obra a la atención de los señores industriales y comerciantes..."

MADRES: SI NO PODEIS AMAMANTAR VUESTRO NENE, USAD LA LECHE DESECADA

"DRYCO"

M. R.

Es el único alimento similar a la leche materna.

Recomendado por las eminencias médicas mundiales.

En venta en todas las Boticas del país, al precio de 7.50 el tarro, de Valparaíso al Sur, y $ 8.00 de Coquimbo al Norte.

A base de leche desecada.

Distribuidores: MORRISON & Co.— Santiago y Valparaíso

ARMADURAS IMPERMEABLES

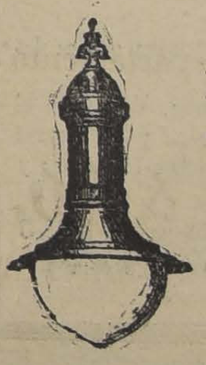

para LAMPARAS---- ----ELECTRICAS

Especiales para Calle y para Interiores

:: OFRECEN ::

RAAB, ROCHETTE, ROCA Y CIA.

ESTADO 235, SANTIAGO — BRASIL 264, VALPARAISO

EL RECITAL DE AYER DE CARLOS IBAR HUNEEUS.—

No podremos decir que el recital ofrecido ayer por Carlos Ibar Huneeus, constituyó una "revelación". Todo nuestra sociedad y público cultose había deleitado más de una vez con sus caracterizaciones y adaptaciones profundamente humanas.

Quizás sea un don innato en él o su profundo espíritu de observación lo haya llevado a tales extremos; pero podemos decir que hace vivir todos los personajes que encarna; que la aguda sátira de sus personajes son otras tantas interpretaciones de la vida en su múltiple aspecto.

Pues bien, la función de ayer fué un éxito definitivo para Carlos Ibar, que en las interpretaciones que nos ofreció, dejó de manifiesto al artista consumado, al observador profundo y concienzudo de "tipos humanos".

Huelga todo mayor comentario al recital ofrecido ayer. La significó un triunfo señalado que, aunque esperado, ha venido a confirmar las extraordinarias condiciones de interpretación del joven artista.

BANQUETE DE DESPEDIDA.—Los médicos e internos del hospital de San Juan de Dios, darán hoy Miércoles a las 8.30 P. M., un banquete de despedida a su compañero de trabajo señor Alejandro Radbil L'houmaud, que parte al Ecuador por una temporada a continuar sus estudios de Medicina.

Las adhesiones las recibe el jefe de los internos del Hospital de San Juan de Dios.

NACIMIENTOS.—Ha nacido un hijo del señor Germán Pedregal A., y de la señora Rebeca Astorga de P.

—Ha nacido un hijo del señor Manuel Jara Verga y de la señora Marta Darreguessar de Jara.

—Ha nacido un hijo de don Mario Valdés Morandé y de la señora Teresa Gandarillas de V.

EN LA DIPLOMACIA. — Con ocasión del aniversario de Bolivia, el Excmo. señor Diez de Medina, Ministro de esa República, y su esposa, la señora Guachalla de Diez de Medina, recibirán en la Legación de Bolivia el próximo 6 de Agosto de 6 a 9 P. M.

—Esta tarde se embarcarán en Valparaíso, a bordo del vapor "Santa Luisa", en viaje de regreso a Washington, el Agregado Comercial a la Embajada de Estados Unidos, señor Ralph Ackermann y señora.

—"El Telégrafo" de La Haya, con fecha 18 de Junio último, da cuenta de una comida que nuestro Encargado de Negocios en Holanda, don Enrique Gallardo Nieto, ofreció en honor del Ministro de Holanda en Santiago, Excmo. señor Engelbrecht, con motivo de su regreso a La Haya.

Asistieron a esta manifestación las siguientes personas:

Ministro de Holanda en Chile, señor Engelbrecht y señora; Juez de la Corte Permanente de Arbitraje, Profesor señor Rafael Altamira, señora de Altamira y señorita Elena Altamira; Subsecretario de Relaciones Exteriores y señora de Snouck Hurgronje; Ministro del Japón, señor Matsuda y señora; Ministro de Argentina, señor Guesalaga y señora; Cónsul General en Amsterdam, señor Calderón Cousiño, señora de Calderón; señora Ballivián de Avalos; Encargado de Negocios de Turquía, señor Essad Bey; Cónsul Particular en Rotterdam, señor Wiechman y señora Yáñez de Wiechman y Cónsul Honorario en La Haya, señor Verbeek y señora.

MARGARITA DICE QUE
Mucha pena sentiría
Al lado de un hombre estar
Si no fuera él capaz
De un BLANCO y NEGRO fumar.

ANIVERSARIO ECUATORIANO. — Los miembros del Centro Ecuatoriano festejarán el aniversario de la Independencia del Ecuador el día 10 de los corrientes con una comida que tendrá lugar en el Restaurant Santiago, antiguo edificio del Club de la Unión, a las 8 y media P. M.

Con este motivo, invitan a todos los miembros de la colonia a adherirse a esta manifestación de confraternidad.

Las adhesiones se reciben en Bandera 28 hasta el Lunes a las 12 del día.

PASEO DE LA ASOCIACION CRISTIANA FEMENINA. — El Sábado próximo se efectuará el paseo anual que los miembros de la Asociación Cristiana Femenina realizan a El Volcán. La partida será a las 8 A. M. desde la estación del ferrocarril a Pirque, sitio donde deben reunirse los socios que se hayan inscrito hasta el Viernes a las 12 en el local de la Asociación, Delicias 1850.

PASEO. — De regreso de la cordillera, han llegado a ésta los señores Guillermo Díaz Ossa, Carlos Castillo, I. Huidobro, E. Barnech, V. Infante, V. Echeverría, Carlos Tagle y Rodolfo Danitz, quien ofreció este simpático paseo.

VIAJEROS. — Pasa una corta temporada en esta capital, procedente de Curicó, la señora Elisa Becker de Peralta e hijos.

EN HONOR DEL EXCMO. Sr. LEFEVRE.—Mañana se llevará a efecto en los salones de la Embajada Argentina, el banquete con que el Excmo. señor Manuel J. Malbrán y señora María Luisa de la Lastra de Malbrán despiden al Ministro de Panamá, señor J. E. Lefevre, con motivo de su próxima partida a Colombia.

BAUTIZO. — En la iglesia parroquial de La Asunción, fué bautizada Luz María, hijita de don Jorge Figueroa Jara y señora Coppélia S. de Figueroa fueron padirnos don Luis Manzor Vergara y señora Rebeca Santander de Manzor.

EN EL TEA ROOM. — Las mañanas y las tardes del Tea Room de Gath y Chaves se han identificado hasta tal punto con nuestro hábito social, que ya no hay dama elegante de Santiago, que pueda prescindir de estas reuniones.

Día a día el salón de té se hace estrecho para dar cabida a todos los habitúes que solicitan el servicio del Tea Room.

SALON DE PATINAR. — LOS PROXIMOS CAMPEONATOS — Mucho entusiasmo se nota en nuestra juventud por inscribirse para los próximos campeonatos que se llevarán a efecto a mediados de este mes. Como se sabe habrá tres categorías, que darán ocasión para que participen señoritas, jóvenes y niños, en competencia por valiosos premios ya donados por la Dirección del Establecimiento y por varios particulares. Las inscripciones están abiertas de 6 1|2 a 9 P. M., todos los días en la Administración de la Terraza Armenonville, y podrán practicar y entrenarse los Domingos en las mañanas, todos los que deseen.

MATRIMONIO. — Ultimamente ha quedado concertado el matrimonio de la señorita Lucía Sánchez R. con el señor Arnulf Fischer K.

EN EL CENTRO FEMENINO DE ESTUDIOS.—El Sábado 7, a las 6 1|2, se efectuará en este Centro un gran baile que promete asumir los caracteres de un verdadero acontecimiento social.

Sus fines altamente altruístas congregarán una gran concurrencia.

Se ruega a las socias pasar a Secretaría a retirar entradas a su nuevo local, Delicias 249.

LA SOCIEDAD DE LAS OLLAS INFANTILES. — Anteayer celebró sesión el directorio de esta Sociedad, en casa de la señora presidenta doña Ana Ortúzar de Valdés, con la asistencia de Monseñor Ernesto Palacios y de las señoras Sofía Anwandter de Korner, Filomena Mackenna de Valdés, Josefina Johnson de Amunátegui, Elvira Ovalle de Errázuriz, Rosa Soto de Beca, Fresia Pinto de Rodríguez, Elena Palacios de Opazo, Amelia Vial de Bascuñán, Raquel Izquierdo de Alamos, Jimena Morla de Subercaseaux, señora de Roldán, Mercedes Santa Cruz de Vergara, Elena Talavera, Balbina Urzúa, María Gana. La señora Oriana Huneeus de Ibar excusó su inasistencia por su reciente duelo.

Monseñor Palacios, dió lectura a unos apuntes muy interesantes, sobre alimentación escolar, traídos por don Claudio Matte, que visitó en Bruselas y Frankfort escuelas donde funcionan estos refectorios, que son científicamente estudiados para dar el mayor número de calorías en el alimento de los niños indigentes. La señora vice-presidenta se hizo cargo de ellos para adoptarlos en las Ollas Infantiles.

El tesorero comunicó que el saldo existente el 31 de Julio en la cuenta de la Sociedad ascendía a $ 12,400.

La directora de la Olla Wanda Morla de Santa Cruz, informó que había aumentado a setenta niños la asistencia a dicha olla, que comenzó hace mes y medio con sólo doce niños. Asimismo, dió cuenta de haber recibido en donaciones particulares, $ 50 de una persona que reservó su nombre y $ 200 de don Felipe Tupper, y que había hecho todos sus gastos quedando un saldo a favor de $ 162.80.

Las raciones repartidas durante el mes alcanzaron a 25,262.

Se han recibido las siguientes limosnas: $ 100 Ana Matte de García de la Huerta; $ 30, María G. de Tocornal; $ 15, Julia G. de Castro; $ 15, Mario Castro G.; $ 60 Mercedes Badilla; $ 150 Elena T. de Valdivieso; $ 10 Carolina B. de Shepeler, $ 120 Emma O. de Mac-Iver; $ 15 Domingo Calvo; $ 18 Marta M. de Cruz Coke; $ 15 Luis Urzúa; $ 15 Domitila D. de Salinas; $ 360 María Ph. de Izquierdo; 50 Luisa D. de Benítez; $ 12 Julio Larraín; $ 50, de Alberto, Edgardo, Sergio, Iván y María Goldenberg U.; $ 100 Jorge Eyzaguirre H.; $ 12 de Jorge y Mario Eyzaguirre Montes; $ 5 Laurencia U. de Velasco; $ 30 Fernando, Isidoro e Ignacia Aguirre Tupper; $ 5 Jorge Zamudio; $ 30 Ana D. de Montt; $ 10 Teresa G. de Ossandón; $ 300 para la Olla Domita Gana de H.; $ 1,800 Luisa S. de Cousiño; 300 Luisa L. de Gormáz; un cajón de galletas Mac-Kay y Cía.; 2 cajones de galletas Manuel José Correa; 5 kilos de café Cervecería Ebner, un cajón de jabón Droguería Santo Domingo; 4 sacos de frejoles, Emilia Santa María de Sánchez; 3 pares de zapatos para la Olla Miguel Luis Amunátegui.

Se encargó a la secretaria enviar cartas de condolencia a la señora Luisa Lynch de Gormáz, y María Phillips de Izquierdo.

CLUB DE SEÑORAS. — La conferencia de esta tarde. — Como está anunciado, esta tarde a las 6 y media dictará su conferencia la señora Josefina Torres M. Hablará sobre sus impresiones de viaje. Completará esta velada el siguiente programa: sólo de piano y violín por los precoces artistas hermanos Iriart; 2) música incásica, por el señor Roncal; 3) poesías del señor Ricardo Ahumada; 4) canto por el señor Gustavo Silva Lemus; 5) poesías inéditas del señor Fernando Diez de Medina; 6) sólo de arpa. La entrada es libre. Pueden asistir todas las personas que deseen.

Tienda Protección al Trabajo. — Muy visitada sigue siendo esta importante institución, donde día a día las señoras exponentes llevan hermosas obras, como vestidos, ropa tejida para niños y grandes, cojines, pantallas, floreros, mil objetos para regalos y dulces finos. Se reciben órdenes para fiestas.

Clases. Se avisa a las personas interesadas por ingresar a las clases que pueden pasar a la secretaría a inscribirse.

TE A LA SEÑORITA MARTA CARMONA BARROS.— Anteayer fué servido en el Tea Room de Gath y Chaves, el té con que un grupo de amigas despedía a la señorita Marta Carmona Barros, con motivo de su próxima partida a Europa.

Asistieron las siguientes señoritas: Paulina Pereira Valdés, Isabel Besa Hoffman, Mercedes Arrieta Concha, María Correa Letelier, Margarita O'Brien, Inés Ariztía Cuevas, Lía P. Cotapos Errázuriz, Adriana Correa Cerda, Sara Barros Moreira, Martina Barros Ovalle y Lía Valenzuela Matte.

IN MEMORIAN.— Con motivo del 4.o aniversario de la muerte de don Malaquías Concha, mañana a las 10 A. M., se dirá una misa en la Basílica de la Merced.

LA OBRA QUE DEBE LEER Ud.
"EL PRESIDENTE ALESSANDRI Y SU GOBIERNO"
Sinceridad y claridad en la relación de los hechos.
NO TODO HA DE SER FARSA POLITICA
Cómprelo hoy mismo. Edición muy limitada.
BIBLIOTECA AMERICA
En venta en todo buena Librería.
PEDIDOS: CASILLA 821. SANTIAGO

A TODA MUJER
le conviene adornarse con conocimientos útiles.
EL DIA DE MAÑANA
estos conocimientos sirven para independizarse o para adornar el hogar con lujo y economía.
Los cursos de Corte y Confección (modas), Sombreros, Repujado en cuero y metal, Pirograbado, Alfombras de Smyrna (en telar) y Flores artificiales, que enseña por correspondencia y personalmente el
INSTITUTO CORTE PRACTICO EL PROFESOR
RIQUELME 534.— SANTIAGO
son eficacísimos y baratos.
Solicite folletos explicativos gratis.

NO OLVIDE QUE EN EL CURSO DEL MES PROXIMO PODRA USTED CONTAR EN SU CASA CON EL PRODUCTO
MILKO
(M. R.)
o sea con la leche desecada más pura y sana que es dable obtener.
Después de la buena leche materna, MILKO es el alimento soberano para devolver la salud y las fuerzas a los niños enfermos y para evitar muchos trastornos y enfermedades a los niños sanos.
Para las personas débiles o convalecientes, MILKO es un alimento de fácil digestión y de un gran poder nutritivo.

PRINCE OF WALES
RESTAURANT
COMERCIAL LUNCHEON
Servicio rápido
$ 8 CUBIERTO

No más feas
La persona más fea se pondrá bonita al momento, usando la Maravillosa Leche de Rosas de Werck, Crema de la Reina de Hungría, Rojo Líquido de Werck, Leche Ideal de Werck y los fragranciosos polvos de la Reina de Hungría de Werck.
Pedirlos a Daube y Cía y en todas las boticas de la República.

FUNDOS ARRIENDA - VENDE ALFREDO TAGLE RODRIGUEZ Catedral 1137 — Casilla 3132 CHACRAS

SEÑORITA ELSA BARRERA VASQUEZ

MUSICA

MAÑANA EN EL PRINCIPAL SE EFECTUARA EL CONCIERTO MANKE

Mañana en la tarde en El Principal se efectuará el anunciado concierto de cello del artista alemán Dr. Alex Manke, concertista que el año pasado obtuvo entre nosotros un éxito grande por sus calidades de virtuoso.

El Dr. Manke a sus extraordinarias cualidades de ejecutante une un temperamento vigoroso y una clara comprensión de los músicos que interpreta, de ahí que armonizando todas estas cualidades, sepa sacar el máximum de rendimiento artístico a las obras que ejecuta.

En el concierto de mañana, Manke, interpretará la Sonata en la mayor op. 69 de Beethoven y el concierto en re mayor de Haydn, obras de difícil interpretación y que además requieren una ejecución impecable.

En la tercera parte, Manke tocará la Bouure de Bach, Reviere de Schumann y una deliciosa Gavotta de Popper, obras todas que le permitirán lucir su escuela y técnica impecable.

"Manke, dice un crítico santiaguino que lo oyó el año pasado, con su espíritu romántico y sensitivo realiza interpretaciones llenas de colorido, como esa ejecución de la sonata en sol mayor de Bach, que la interpretó con gran delicadeza y finura y con una elevación que denotaba la comprensión profunda que tiene el ejecutante de este gran compositor".

Las pocas entradas disponibles para este interesante concierto de cello están a la venta en la Casa Grimm y Kern y mañana en la boletería del teatro.

El recital de canto Moebis-Gutiérrez Quinteros

Con simpatía ha sido recibida la noticia del próximo recital de canto que dará en el Municipal, el aplaudido barítono chileno Oscar Moebis, considerado por la crítica como el más alto exponente de nuestra escena lírica.

Moebis en este concierto se presentará acompañado por la joven soprano ligero señorita Yolanda Gutiérrez, joven artista de la sociedad talquina que hizo sus estudios en Italia. Junto a estos dos artistas, también actuará el conocido tenor Jorge Quinteros, artista de grandes condiciones y que en el género lírico ha alcanzado grandes triunfos.

Moebis, en este concierto, además de los duos y tercetos cantará las siguientes canciones: Visión Veneciana de Brogi; Still wie die nacht de Carlos Bohm; Si vous l'aviez com pris de Denza y Zazá piccola Zingara de Leoncavallo.

El concierto según acuerdo de la dirección del Municipal, se efectuará en lugar del 14, el Jueves 19 sin falta, pues en seguida debe incorporarse a la compañía lírica oficial que hará la gran temporada en nuestro primer teatro.

Concierto pro-Cruz Roja

El Sábado próximo, a las 9.15 P. M., en el salón de honor de la Sociedad Unión Comercial de esta capital, calle Estado N.º 33, se llevará a efecto un concierto de canto y baile clásico a beneficio de la Cruz Roja de esta altruista institución social.

Tomarán parte en este acto destacados elementos artísticos de la localidad, como ser, el aplaudido tenor señor Luis Montero, su organizador, las señoritas Elly Hornickel y Mercedes Alzérreca, el concertista de xilofón señor Otto Hornickel y el maestro concertador don Julio Contreras Z.

Al finalizar la velada seguirá un gran baile social dirigido por el profesor de esta institución, don Pedro Forgues y amenizado por una orquesta jazz-band.

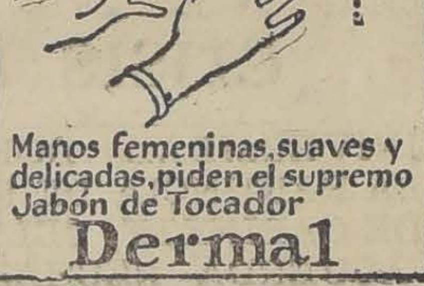

Manos femeninas, suaves y delicadas, piden el supremo Jabón de Tocador
Dermal

El próximo concierto de la orquesta sinfónica municipal

El Sábado próximo, a las 6.30 P. M., se efectuará el próximo concierto de la Orquesta Sinfónica Municipal, con un programa muy selecto y escogido. El es el siguiente:

Primera parte

1. Beethoven. — Sinfonía N.o 5. (Do menor).
   a) Allegro con brío.
   b) Andante con moto.
   c) Allegro. (Scherzo) finale.

Segunda parte

1. Mozart. — Concierto en Si bemol para piano y orquesta. (Solista Armando Palacios).
   (Primer movimiento). Allegro.
2. Chopin. — Concierto en Mi menor.
   Romanza. (Segundo movimiento).
3. Schumann. — Concierto en La menor.
   Allegro affettuoso. (Primer movimiento).

Como el público puede apreciar, el programa es muy selecto, y está compuesto de música fácil de comprender. Este concierto que ha empezado a ensayarse el Lunes, promete obtener un brillante éxito. Los precios se han rebajado y se pedirán $ 20 palcos, plateas $ 5 y galería $ 1.

Las localidades para este concierto se expenden en la Casa Otto Becker, Ahumada 113.

POR FIN
de estación realizamos todas nuestras mercaderías a precios rebajados. Medias de algodón desde . . . . . $ 1.00
Medias de seda desde 3.90
Calcetines algodón, desde 0.90
Calcetines de seda gruesa $ 4.80
Corbatas de seda. . . . . $ 6.90
LA
REINA DE LAS MEDIAS
AHUMADA 360 — ESTADO 270

ABRIGOS y CAPAS de PIELES
SAVOY HOTEL - SALON Nº 47
:: CASA KRIKOSKY DE PARIS ::
OFRECE LINDOS MODELOS DE PIELES FINAS A PRECIO DE MUESTRARIO
ABRIGOS largos de Kolinsky. . . . . . $ 2,300.—
CAPAS largas de Nutria Fina. . . . . $ 1,400.—
PALETOES de Topo Francés. . . . . . $ 885.—
ABRIGOS de Nutria Hudson. . . . . . $ 2,250.—
ZORROS. Calidades diversas. . . . . . $ 425.—
ECHARPES largos, 40 x 250. . . . . . $ 275.—
HOY: GRAN MUESTRARIO COMPLETO EN FORMAS Y CLASES DE PIELES FINAS, A PRECIOS BAJISIMOS
Garantizamos la Calidad y Clase de nuestras Pieles Finas por su distinguida procedencia
SAVOY HOTEL - SALON Nº 47
:: CASA KRIKOSKY DE PARIS ::

LOS PROGRAMAS DE HOY

TEATROS

COMEDIA (Huérfanos).—Compañía de Revistas Mexicanas. Tarde y noche: Cosas de México y Barros Mexicanos.

EXCELSIOR (Independencia 1070).—Tarde y noche: Todo lo arreglan los gringos.

SANTIAGO (Merced).—Compañía Palmada.—Tarde: La Viejecita y La Marcha de Cádiz. Noche: Sandías y Melones.

CINES

ALHAMBRA (San Antonio esquina Monjitas).—Tarde y noche: Misericordia, Señor, por María Jacobini.

AMERICAN CINEMA (Arturo Prat esquina Alonso Ovalle).—En trasformación.

APOLO (Victoria frente a Juan Vicuña).—Tarde y noche: La horda arrolladora por Jack Holt y Lois Wilson.

ATENAS (Maestranza 1035).—Tarde y noche: El rey pastor, por Violet Mercereau.

AVENIDA (Vicuña Mackenna 624).—Tarde y noche: La novia de un pobre millonario, por Richard Talmadge y Los Brasileños.

AVENIDA MATTA (Avenida Matta 618).—Tarde y noche: Casémonos... y lo sabrás, por Paulina Garon.

BRASIL (Brasil esquina Huérfanos).—Tarde y noche: Tentación de mujer, por Elena Chadwick.

CINEMA STAR (Avenida Recoleta 343).—Tarde y noche: La mujer no tocada.

COLISEO (Arturo Prat y Avenida Matta).—Próxima reapertura.

COLON (Plazuela Ecuador).—Tarde y noche: El conde Kostia, por André Nox.

DELICIAS (Delicias esquina San Alfonso).—Tarde y noche: Cómo educar a la mujer, por María Prevost.

DIECIOCHO (Dieciocho 14).—Tarde y noche: Cómo educar a la mujer, por María Prevost, y actualidad nacional sobre el salitre.

ELECTRA (Catedral esquina Sotomayor).—Tarde y noche: Cuando las esposas no valen engaños, por Nita Nardi.

ESMERALDA (San Diego 1035).—En reconstrucción.

FERROVIARIO (Exposición 155).—Tarde y noche: La francesita, por Alice Yoyce y match El Tani-Mc Graw.

FRANKLIN (San Diego 2015).—Tarde y noche: El combate de la frontera, por Jack Hoxie.

IMPERIAL (San Diego 1344).—Tarde y noche: Misericordia, Señor, por María Jacobini.

IMPERIO (Estado 239).—Tarde y noche: París en cinco días, por Nicolás Rimsky y Dolly Davis.

INDEPENDENCIA (Independencia 373).—Tarde y noche: El mal de las esposas, por Florence Vidor.

IRIS (Castro 130).—Tarde y noche: El otoño del amor, por Mary Alden.

LATORRE (Delicias 3734).—Tarde y noche: Lenguas de fuego, por Thomas Meighan.

MINERVA (Chacabuco 780).—Tarde y noche: Potros indomables, por Jack Holt.

MUNDIAL (Plazuela Almagro).—Tarde y noche: La virgen del combate, por Nina Vanna.

ODEON (Barroso esquina San Pablo).—Tarde y noche: Un eco de amor, por Mabel Forrest.

O'HIGGINS (San Pablo esquina Cumming).—Tarde y noche: La calle del olvido, por Percy Marmont.

POLITEAMA (Portal Edwards).—Tarde y noche: La reina del circo, por Carol Dempster.

PRINCIPAL (Ahumada 162).—Tarde y noche: El triunfo del amor, por Dolly Davis.

PROVIDENCIA (Avenida Manuel Montt 46).—Tarde y noche: Circe, por Mae Murray.

REPUBLICA (Avenida República 239).—Tarde y noche: La reina del circo, por Carol Dempster.

ROGELIO UGARTE (Plaza Bogotá).—Tarde y noche: El emisario de la frontera, por Jack Hoxie, y Espuelas y ... por Buck Jones.

SALA ORIENTE (San Francisco 178).—Tarde y noche: La carrera de la antorcha, por Germaine Dermoz.

SETIEMBRE (Delicias 404).—Tarde y noche: La calle del olvido, por Percy Marmont.

SPLENDID (Huérfanos 1060).—Tarde y noche: Chaplin emigrante, por Chaplin.

VICTORIA (Huérfanos esquina San Antonio).—Tarde y noche: Amame porque te adoro, por Anita Stewart.

YUNGAY (Plaza Yungay).—Tarde y noche: La mujer sin casa.

EL ELENCO Y REPERTORIO DE LA COMPAÑIA LIRICA OFICIAL HAN DESPERTADO ENTUSIASMO

En pocas ocasiones habíamos advertido un entusiasmo mayor que el de ahora ante el anuncio de la próxima temporada lírica oficial en nuestro primer coliseo.

El elenco y repertorio que hemos publicado han despertado un entusiasmo no sólo entre los habitués de la ópera, sino aún en aquellos pocos amigos de las manifestaciones musicales. Y este entusiasmo tiene su justificación, en la calidad de los artistas que ha contratado este año en Italia el señor Salvati.

Todos los elementos son artistas de primera categoría, jóvenes y en la plenitud de sus medios vocales, estando todos actuando en los principales teatros de Italia y de América.

De las figuras femeninas vale recordar la presencia en el elenco, de María Zamboni, la joven y bella soprano ya consagrada como estrella de la escena lírica mundial y que hace poco fué felicitado en Roma por el Duce Benito Mussolini.

Junto a la Zamboni, viene nuestra conocida Carmen Melis, artista predilecta de nuestra sociedad que aún recuerda sus maravillosas interpretaciones de Thais y de Luisa.

Las demás sopranos son elementos de valía de los que nos ocuparemos en ediciones próximas, destacando, sí, sus merecimientos de intérpretes inteligentes y generosamente dotados por la naturaleza como cantantes.

De los elementos masculinos, hombres sólo de Minghetti, Crabbe valen por sí solo para dictar a cualquier elenco en el severo escenario lírico.

Este año habrá además el atractivo de la presentación del Cuerpo de Bailes del teatro que dirige el coreógrafo Jean Kawesky y que en la presente temporada hará su primera presentación en público. Además tendrá una actuación relevante la Orquesta Sinfónica que tan aplaudida actuación ha tenido durante sus conciertos sinfónicos.

Este año, por disposición del Intendente Municipal, no habrá remate de llaves de palcos y plateas, pero la empresa Farren Salvati, a fin de abrirse hoy el abono, reservará a los antiguos abonados hasta el Sábado próximo a la una de la tarde.

El abono tendrá este año la ventaja de la economía de dinero que significa para los rematantes la existencia de esta antigua costumbre. Como decimos, el abono se abrirá hoy a las 10 en la secretaría de la empresa concesionaria, San Antonio 149, altos y las horas de atención serán de 10 a 1 P. M. y de 3 a 8 P. M.

En nuestra edición de mañana daremos más detalles de la próxima temporada lírica, que vendrá a poner una nota de arte en el ambiente monótono y falto de espectáculos de nuestra ciudad.

Luis Ramírez Sanz
OPERACIONES COMERCIALES
BANDERA 195
15—A.

JABON AMOUR DIVIN
ES EL MAS SOLICITADO POR SU ... Y SUAVIDAD

Teatro PRINCIPAL
Jueves 5 de Agosto, a las 6.30 P. M.
GRAN CONCIERTO
DEL EXIMIO VIOLONCELLISTA ALEMAN
Dr. ALEX MANKE
ACOMPAÑADO AL PIANO POR LA SEÑORITA
MARIA CRISTINA RIVEROS
Piano de Concierto GROTRIAN STEINWEG
ENTRADAS DONDE
GRIMM & KERN, AHUMADA 99

El tiempo, gran nivelador de medianías y justiciero al hacer prevalecer lo meritorio sobre lo que tiene un brillo pasajero de oropel, es el que realiza el milagro de mantener siempre incólume y sobresaliente los prestigios de la

Sala Imperio

el cine predilecto de nuestra sociedad, que con el propio material de la

CHILEAN CINEMA CORPORATION

se erige como el árbitro del buen gusto cinematográfico, imponiéndose con su propaganda, con la música de su

Orquesta Grazioli

y con su asistencia de familias distinguidas.

NOS REMITIMOS A LOS HECHOS PARA PROBAR LA SUPERIORIDAD INDISCUTIBLE DEL MATERIAL CINEMATOGRAFICO DE LA

C. C. C.

CORPORACION QUE SELECCIONA PARA CHILE LAS PRODUCCIONES MAS FAMOSAS DE LAS MAS CELEBRES PRODUCTORAS MUNDIALES

PROXIMA SEMANA: EL ACONTECIMIENTO GIGANTE DEL AÑO

Estreno de la super-producción que en New York, Londres, París y Buenos Aires batió todos los récords de exhibiciones, porque es un espectáculo que no sólo llega al corazón de la multitud, sino que habla al pensamiento de las minorías selectas.

EL HERMOSO BRUMMEL

BRUMMEL

NOMBRE IMPERIOSO, ENCARNACION DE INSOLENCIA VARONIL; nombre alegre, imperial y donjuanesco, prototipo de todos los seductores de que se ha hablado en la novela y en la historia; tipo acabado de la frivolidad elegante en una sociedad muy exigente; nombre que las mujeres que lo habían amado EVOCABAN A VECES CON MELANCOLIA.

BRUMMEL

abrasaba con sus ojos de azul de invierno que tantas criaturas habían tomado por el azul del cielo; consideraba el traje como el punto culminante de la vida elegante, declarando que la incuria en la toilette es un suicidio moral, ya que la menor incorrección en el tocado puede hacer relegar a una duquesa desconocida a las ULTIMAS FILAS DE LA SOCIEDAD.

EL GRAN INTERPRETE DE SHAKESPEARE. EL HERMOSO

John Barrymore

llenó la vanidad de su belleza interpretando en la vida toda la emoción y la teatralidad que fluyen de aquella figura brillante y excepcionalmente novelesca del favorito de la corte inglesa en tiempos de Jorge IV.

MARY ASTOR

CARMEL MYERS

WILLARD LOUIS

ALEC B. FRANCIS

SON LAS DEMAS FIGURAS PROMINENTES DE ESTE ESPECTACULO MILLONARIO

JORGE BRUMMEL, llamado el Hermoso.

Brummel, cínico, ingenioso y audaz, árbitro de la elegancia entre los refinados aristócratas de una época de refinamiento y de disipación, capitaneó durante los años de su prestigio los escándalos de la realeza. **Jugó con el** amor, con la fortuna, con el placer y con su propia vida hasta el hartazgo. Y luego, tras el más memorable de sus desplantes, huyó del mundo de sus triunfos para morir en el olvido y la desesperación. Alentó en su corazón, bajo la apariencia de su cinismo y de su frivolidad, inmaculada al través de sus días borrascosos, la llama purísima de un profundo amor. Fué el amor de su juventud anónima por una mujer arrebatada de sus manos, humildes entonces, por ese mismo mundo de fausto y de poder donde hiciera sentir luego, como una venganza, el peso de su dominio, de su desprecio y de sus escándalos. La imagen de aquella mujer, que también vivió adorándolo, fué la única compañera de sus largas horas de miseria y de locura, y único consuelo de su muerte trágica.

Localidades numeradas en venta todo el día — **SALA IMPERIO** — El precio inamovible para todas las exhibiciones será el de **$ 5 PLATEA** — La Orquesta Grazioli ejecutará un programa extraordinario

PRINCIPAL — FRANCISCO Y FELIX S... FUENTES SMITH — **HOY** — ESPECIAL y NOCHE ARTE FRANCES — LA PRECIOSA COMEDIA FRANCESA: **EL TRIUNFO DEL AMOR** — **Claudina y el Seminarista** — VAUDEVI... Y GRACIOS... C... ORA **DOLLY DAVIS** — ABONESE Y HARA UN BUEN NEGOCIO.

VIERNES — ESTRENO EN CHILE DE LA EXTRAORDINARIA PELICULA GAUMONT — **BARROCO EL MEDICO SEDUCTOR** — FAMOSA NOVELA DE ANDRE CUREL, TRAGEDIA PASIONAL DE ARTE INCOMPARABLE, POR JEAN ANGELO, CHARLES VANEL Y NILDA DU PLESSY. CIA. CINEMAT. ITALO CHILENA

Teatro Santiago

VERMOUTH "LA VIEJECITA" Y LA MARCHA DE CADIZ".—NOCHE, "SANGRE MOZA" y "SANDIAS Y MELONES"

"La marcha de Cádiz", la popularísima obra de género chico sube a escena en la vermouth de hoy. Está reforzado el programa con la interpretación de la bellísima zarzuela "La Viejecita". La función de la noche se hace con dos obras que no vemos desde hace muchos años, a pesar de que están consideradas como obras de primera fuerza en el género. Son ellas "Sangre moza", zarzuela en un acto y tres cuadros, original de López Silva y Julio Pellicer, con música de Valverde, y la zarzuela en cuatro cuadros "Sandías y Melones", de Carlos Arniches, con música de Eladio Montero.

Teatro La Comedia

VERMOUTH Y NOCHE, "COSAS DE MEXICO" Y "BARROS MEXICANOS". — UN ESTRENO PARA EL SABADO

La dirección artística de la Compañía mexicana del Comedia, sigue firme en su propósito de renovar continuamente el cartel de sus espectáculos, para lo que ensaya las nuevas e interesantes revistas que han de sustituir en el cartel a las que se han estrenado en los últimos días con tan buen éxito.

Así, se nos anuncia que en las dos funciones del Sábado, César Sánchez estrenará una nueva revista suya que lleva el título de "En tierra de Pancho Villa".

—En la vermouth y la nocturna de hoy, subirán a escena las revistas "Cosas de México" y "Barros mexicanos", que vienen logrando la mejor aceptación de parte de los habitúes del Comedia.

Una revista de Cariola en el Comedia

Carlos Cariola es, sin disputa, el autor más afortunado de cuantos se han dedicado al género festivo, pues la gran mayoría de sus obras han logrado más de un centenar de representaciones. El público celebra con verdadero entusiasmo sus producciones, y es, así, el autor preferido de los aficionados al teatro cómico. Por estas razones, ha de recibirse con agrado la noticia de que la compañía mexicana de Luisa Arozamena estrenará en la semana entrante una revista suya que se titulará "Adelante con los faroles" y en la que Cariola presenta con buen humor muchas notas de actualidad local.

PERLAS LIQUIDAS ORIENTALES 1$

COMUNICA AL CUTIS BLANCURA Y SUAVIDAD

N O T I C I A S   C I N E M A T O G R A F I C A S

EN ESPECIAL Y NOCHE, DEL SPL ENDID, PROGRAMA COMICO: "CHAPLIN EMIGRANTE"

Para sus funciones de hoy esta sala ha destinado un día de risa con la presentación de unos de los hilarantes programas cómicos de Max Glückstmann.

Al incomparable Carlitos Chaplin, le tocará empezar la fiesta con una de aquellas típicas astrakanadas suyas, en la copia nueva de la estupenda cómica "Chaplin emigrante", en la cual el hombre de la cara de loco se encuentra en un barco de emigrantes entre armenios, kurdos, mogrebinos, croatas, y algunos ejemplares de las orillas del Mar Negro. La lindísima Edna Purviance y el feroz guatón Trompifay actúan como de costumbre con el rey de los bufos.

Billy West, el hombre que tiene los bigotes más diminutos del mundo, se las da de héroe en "¡Créame, usted", una "Arrow", en donde el hombrecito de las piernas de goma es marido de la rubia Etlyn Gibosn y tiene que arreglárselas para llevarle de un viaje veinte maletas al tren a su querida consorte.

Cerrará la función una nueva producción de Mack Sennett, una Pathé Exchange, que interpreta Ralph Graves.

TEATRO SANTIAGO

EMPRESA ERNESTO BOUQUET
Compañía Española de Zarzuela
JOSE PALMADA

HOY — MIERCOLES 4 — HOY
Vermouth a las 6.15. Gran éxito:

LA VIEJECITA — LA MARCHA DE CADIZ

Noche a las 9.30. La preciosa zarzuela:

SANGRE MOZA

La zarzuela de gran éxito:
SANDIAS Y MELONES

Precios populares.

TEATRO DE LA COMEDIA

Compañía de Revistas Mexicanas
LUISA AROZAMENA

HOY — MIERCOLES 4 — HOY
Vermouth a las 6. Noche a las 9.30. Gran éxito de hilaridad:

COSAS DE MEXICO — BARROS MEXICANOS

Sábado, estreno de la revista:

EN TIERRA DE PANCHO VILLA

Pronto. La revista nacional de Cariola: **Adelante con los faroles.**

Platea $ 4.

"LA CALLE DEL OLVIDO", POR PERCY MARMONT EN EL O'HIGGINS

Una de las buenas producciones Paramount de la temporada es "La calle del olvido", cinta que exhibirá el Teatro O'Higgins en sus dos funciones de hoy.

Protagonista es Percy Marmont, el gran actor de carácter. Hace el rol de mendigo que recoge una huerfanita. Por ella hace los más grandes sacrificios y la educa en forma de que la niña no sepa cuál es su ocupación. La parte más sentida de la cinta es cuando la muchacha llega a la edad del amor y tiene que saber la personalidad de su padre para poderse casar.

HOY DIA DE MODA, ESTRENO EN EL IMPERIO, DE "PARIS EN 5 DIAS", POR NICOLAS RIMSKY Y DOLLI DAVIS

En las funciones de hoy, día de moda, la Sala Imperio estrenará el delicioso vaudeville "París en 5 días", una de las películas llamadas a obtener éxitos asombrosos, por tratar un tema de gran simpatía y novedad, situado en el ambiente más atractivo del mundo. "París en 5 días" es la novela del turista, una especie de mártir moderno que se ve obligado a recorrer el mundo a toda velocidad, sin tiempo para darse cuenta de nada de lo que se le presenta en el camino. Llega a París con su novia y tiene cinco días para admirar la ciudad. Para que el tiempo le alcance, sólo dispone de tres segundos para tomar el aperitivo, seis minutos para bailar y tres minutos para comer. Tal velocidad da margen a los conflictos más estupendos y a los enredos cómicos de mayor efecto y de más refinada espiritualidad. Porque el sello principal de esta película es la elegancia, la sátira fina, el humorismo impecable. Dos enamorados llegan a París, después de haber aprendido a amar la gran ciudad en medio del estruendo de Nueva York. ¡Oh, París, ciudad sin noche, anhelo de todos los jóvenes del mundo, centro del placer!... París, ciudad ideal de las lindas mujeres y de los corazones alegres, torbellino de pasión y de ensueño al cual se lanzan todas las almas, ansiosas de vida!... El paseo de los turistas por las calles de París está sembrado de notas cómicas, de chistosísimas escenas que harán reir al público más exigente.

La película está interpretada por el divertido actor ruso Nicolás Rimsky, quien ha hecho una magnífica creación, maravillosamente detallada de su personaje. Lo acompaña la linda actriz yanqui Dolly Davis, figurita gentil, de gran atrativo y sentimentalidad.

"LA MUJER NO TOCADA" EN EL CINEMA STAR Y EN EL YUNGAY

La gran película alemana titulada "La mujer no tocada" que ha sido un éxito tan rotundo de arte y de concurrencia, será estrenada hoy en los teatros Cinema Star y Yungay. Esta película es del mismo corte de "El juguete de París" que fué tan celebrada por nuestro público.

HOY EN EL VICTORIA: "AMAME PORQUE TE ADORO", POR ANITA STEWART SECUNDADA POR BERT LYTELL

Hoy se varía el cartel del Teatro Victoria para dar cabida a un estreno de gran atracción y de extraordinaria importancia perteneciente a la New York Film Exchange. Se trata de la espiritual y sugestiva comedia titulada "Amame por que te adoro", obra de regocijado argumento y de una estructura muy novedosa que logra interesar al espectador desde sus primeras escenas. Envuelve esta finísima producción una sátira para aquellas personas enamoradizas que desesperan rápidamente ante las primeras adversidades de la suerte y toman resoluciones abracadabras. El argumento narra el romance entre un médico que ha encontrado la manera de hacerse rico con un sanatorio para enfermos del corazón, y una dulce muchacha plena de entusiasmo juvenil cuyo corazón tiene extrañas y sintomáticas palpitaciones.

Anita Stewart, cuya elegancia y belleza la han hecho una de las predilectas de este público, reaparece en "Amame porque te adoro", haciendo un trabajo primoroso. Encarna con exquisito talento el rol de la muchacha romántica, ingenua y tierna. Bert Lytell crea con vigor el tipo del galán, el médico especialista en corazón que concluye por ser un enfermo incurable. Un grupo selecto de artistas completa este cuadro brillante de intérpretes. La obra se desarrolla en ambientes lujosos y muestra regias fiestas sociales.

"Amame porque te adoro" va en especial y nocturna.

ELECTRA

Esta sala del barrio Catedral, exhibirá nuevamente "Hojas de Otoño". La joya del cine emocional y psicológico que es la creación suprema de la bellísima Corinne Griffith.

LOS TEATROS DE LA EMPRESA SANTIAGO SERRA

Los teatros de la empresa Santiago Serra, Mundial, Colón y Delicias, presentan hoy grandes espectáculos de intensa atracción, cuyo detalle damos a continuación:

Mundial, a las 6.15 y 9.30, la super producción gigante, tomada de la célebre novela de Claudio Farrere, "La Víspera del Combate". Toman parte en la interpretación de este film estupendo tres grandes artistas de la comedia de París, M. Schutz, Nina Vanna y Jean Bradin.

El Colón, a las 6.15 y 9.30 exhibe el interesantísimo y conmovedor drama que narra con patética elocuencia la historia de un desengaño y la honda amargura de dos corazones con escenas pasionales, fuertes y sentidas a cargo del trágico André Nex y que lleva por título "El Conde de Kostia".

El Delicias, a las 6.30 y 9.30, ofrece la obra suprema, de lujo extraordinario y ambiente social, en la que se observa un paralelo entre la mujer educada para ayudar al marido de los negocios y la que simplemente es esposa y reina del hogar, titulada "Cómo educar a la mujer".

POLITEAMA Y REPUBLICA

Estas dos concurridas salas presentarán a sus públicos respectivos, "La reina del Circo", una obra de apasionante dramaticismo y novelesco argumento que dirigió el genial David W. Griffith e interpretó la linda y fresca muchacha Carol Dempster.

AVENIDA — HOY

Gran éxito y despedida de la aplaudida pareja de varietés

Los Brazileiros

Nuevo y variado programa de gran atracción

Cine: LA NOVELA DE UN POBRE MILLONARIO, por RICHARD TALMADGE.

MINERVA — HOY

Estreno de la sensacional producción Paramount:

POTROS INDOMABLES

Creación del famoso actor

JACK HOLT

BIOGRAFO DEL CLUB DE LA UNION

HOY MIERCOLES 4 DE AGOSTO, A LAS 6 Y MEDIA

UNA PELICULA "PARAMOUNT": LA LINDA COMEDIA EN EN SEIS PARTES

En Nombre del Amor

POR RICARDO CORTEZ Y GRETA NISSEN.

PROGRAMA MUSICAL

Reissiger. — "Die Felsenmühle". — Obertura.
Delibes. — "Sylvia". — Fantasía.
Albeniz.— Serenata — "Langosta".— Tango.
J. Strauss.— "El Mercado de Muchachas".— Opereta.
Godart. — "Canzonetta".
"No... No... Manette". — Fox-Trot.

ENTRADA POR LA CALLE DE NUEVA YORK

MAQUINAS «SIMPLEX» para biógrafo (ULTIMO MODELO) y toda clase de repuestos acaban de recibir TRAVER y MARINELLO, CASILLA 3053, VALPARAISO —— A.—5

EL HOMBRE MOSCA
DEL INCOMPARABLE
Harold Lloyd
CONSTITUYE EL EXITO DE RISA Y DE EMOCION DE TODOS LOS TIEMPOS
PREPARESE PARA REIR Y GRITAR EN EL
VICTORIA
EL 25 del PRESENTE

LA PARAMOUNT PRESENTARA MAÑANA JUEVES EN EL TEATRO VICTORIA
A LA EXCELSA POLA NEGRI en su nuevo triunfo
SOMBRAS DE PARIS
TOMADA DE LA CELEBRE NOVELA "MON HOMME"
SECUNDAN A LA ESTRELLA EL BRONCINEO
CHARLES DE ROCHE
Y EL DESFACHATADO Y ETERNAMENTE RISUEÑO
ADOLFO MENJOU
Visión soberbia del París de los apaches y del París refinado, elegante y burlón de una alta sociedad.
Un amor más firme que un baluarte, cae batido al soplo de una ruda desilusión.
RESERVE SU LOCALIDAD
Tragedia honda, estudio psicológico, verdad admirable, dolor lancinante, miserias doradas y grandezas ocultas en los antros del vicio...
Todo esto anima el vibrante asunto de la obra, cuya acción se despeña bravía como una catarata...
ESTADO 250 SANTIAGO
Avisos Oficiales de la Paramount Films S.A.
CHILE PERU BOLIVIA

SABADO 7
¿Quiere usted conocer a una chica encantadoramente loca y audaz?
Vea a
Bebé Daniels
en su última creación
"Oh, Susana"
y reserve su localidad hoy mismo en el
VICTORIA

HOY DIA DE MODA
EN EL CINE MAS ELEGANTE DE SANTIAGO, QUE PRESENTA SOLAMENTE CINTAS ESCOGIDAS
SALA IMPERIO
PRESTIGIADA POR SU SELECTO PUBLICO Y por la GRAN ORQUESTA GRAZIOLI
TODO PARIS
LA ESTACION DE SAN LAZARO, LAS GALERIAS de LAFALLETTE, LA MAGDALENA, EL MAXIMBAR, LA PLAZA DE LA CONCORDIA, LA CAMARA DE DIPUTADOS, LA PLAZA DE LA ESTRELLA Y EL ARCO DEL TRIUNFO, EL TROCADERO, LA ESTATUA A JUANA DE ARCO, LA OPERA, — NOTRE DAME, Etc., Etc. —
ESTRENO DEL DELICIOSO VAUDEVILLE DONDE SE REUNE LA GRACIA Y EL CHIC
PARIS EN 5 DIAS
LOS AMORES Y LAS DESGRACIAS DE UN YANQUI QUE VISITA LA VILLE LUMIERE
Creación del ruso Nicolás Rimsky y de la linda yanqui Dolly Davis
La vida alegre de París con su Montmartre y su — Barrio Latino —
¿Conoce usted a los turistas? — ¿Ha visto usted la pintoresca fama de la Agencia Coock? — ¿No? — Pues acuda hoy a ver esta cinta donde se ve a los turistas recorrer el mundo velozmente, con diez minutos para comer y seis minutos para bailar, al día. — Es algo desternillante y al mismo tiempo de un gusto exquisito. —

CINEMA STAR y YUNGAY GRAN ESTRENO ALEMAN LA MUJER NO TOCADA
Intenso drama de pasión con sugestivas escenas — de gran belleza —

EN EL PRINCIPAL ESTRENO DE "EL TRIUNFO DEL AMOR", POR DOLLY DAVIS

Las funciones de hoy de El Principal presentan un aspecto sumamente interesante por ir en el cartel una producción extraordinaria del Consortium Cinematográfico de París, cuyo argumento explota una faz nueva del vaudeville.

Esta obra se titula "El triunfo del amor" y en ella vemos desarrollarse con gracia suave y picaresca, la vida de un muchacho a quien su madre sugestionada por su confesor, quiere hacer un Ministro de Dios.

Al principio todas las cosas marchan a pedir de boca, pues el niño es obediente y además siente sobre su persona la más severa de las fiscalizaciones; pero un día su madre lo envía a París para ingresar a un colegio de primera categoría donde profundice sus estudios de apologética.

El muchacho parte decidido a cumplir los deseos de su madre y del confesor, pero en el camino, para desgracia de sus católicos propósitos, topa con una linda parisina, quien sólo con pequeño parpadeo de ojos derriba el edificio tan pacientemente construído allá en su hogar materno.

La obra está presentada con el lujo que acostumbran los franceses y en su desarrollo hay todo ese sprit y picardía fina que sólo los galos poseen y que es el encanto máximo de todas sus obras livianas.

Protagonista de esta producción de arte francés es la bella actriz Dolly Davis quien da especial encanto a su tipo de muchachita parisién amiga de la fiesta y del jolgorio.

—Mañana en la noche, última representación de la admirable obra de Claude Farrere, "La víspera del combate", por Nina Vanni, Jean Brandin y M. Schultz.

"TENTACION DE MUJER", EN LOS TEATROS SETIEMBRE Y BRASIL

La extraordinaria película Universal "Tentación de mujer", se exhibirá hoy en las dos funciones de los teatros Setiembre y Brasil.

Esta cinta obtuvo ayer un merecido éxito en su estreno.

Elena Chadwick y William Russell son los protagonistas. Ella es la esposa aburrida de la vida de su modesto hogar y que es presa de la tentación. Es como una nueva madre Eva que quiere conocer el fruto del árbol del bien y del mal.

En esta cinta el espectador conocerá los interiores de las grandes casas de modas de New York y presenciará el incendio de un enorme rascacielos de departamentos.

Así, además de los atractivos de un drama de tesis social especialmente dedicado al mundo femenino, esta cinta tiene escenas emocionantes.

ESTRENO DE LA INTENSA PRODUCCION SEGUN LA NOVELA DE VICENTE BLASCO IBAÑEZ
CIRCE
LA ENCANTADORA
Creación de la divina actriz MAE MURRAY
6.30 — HOY — 9.30
PROVIDENCIA

AVENIDA MATTA

"Casémonos... y lo sabrás", por Paulina Garon.—El Av. Matta estrena hoy una preciosa comedia titulada "Casémonos... y lo sabrás", cuyo argumento es la atrayente historia de una muchacha bastante linda, que fué expulsada del colegio más elegante de la localidad, donde se fabricaban buenas candidatas para esposas, por su genio alegre y sus diabluras con las profesoras. La interpretan los excelentes artistas Paulina Garon, Alice Lake y Jack Mulhall.

FRANKLIN

"El comisario de la frontera", soberbio drama de aventuras en el oeste compone la función de hoy en el Teatro Franklin de especial y noche. Protagoniza el rol principal de la obra el valiente Jack Hoxie, actor que goza de justa fama y enorme popularidad.

AVENIDA

Los Brazileiros.—El programa de hoy de Los Brazileiros ha sido completamente renovado, figurando números de gran interés. El cine estrenará la producción de amor y aventuras elegantes, titulada: "La novela de un pobre millonario", que interpreta el actor relámpago Richard Talmadge.

INDEPENDENCIA

Florence Vidor reaparece hoy en las dos funciones de este teatro interpretando el rol central de la comedia "El mal de las esposas".

EN EL PROVIDENCIA "CIRCE" POR MAE MURRAY

El Providencia en sus funciones de hoy presenta la extraordinaria cinta del First National Circuit, "Circe", inspirada en un argumento del formidable novelista español Vicente Blasco Ibáñez.

Esta obra tan plena de emoción y de dolor está protagonizada por la deliciosa actriz bailarina, Mae Murray, quien hace un trabajo lleno de matices y entonaciones dramáticas.

EN EL DIECIOCHO: "COMO EDUCAR A LA MUJER" Y "PROPAGANDA DEL SALITRE"

Hoy el teatro Dieciocho iniciará sus espectáculos de la tarde y la noche con la presentación de la interseante película de divulgación industrial, "La Propaganda del Salitre", por medio de la cual se ha querido documentar a nuestros agricultores en el empleo del abono por excelencia, a fin de que lo implanten en el cultivo de sus tierras.

En seguida subirá a la pantalla la suntuosa y fina comedia social, colocada en ambientes aristocráticos, con visiones de los elegantes restoranes neoyorquinos y a base de un asunto moralizador, titulada "Cómo educar a la mujer", creación de la hermosa Marie Prevost y de Monte Blue.

MINERVA

"Potros indomables".—Una cinta de recia urdimbre dramática, interpretada por los más destacados astros de la Paramount, tales como Jack Holt y Douglas Fairbanks, hijo, es la película elegida por esta sala para sus funciones de hoy. Nos referimos a "Potros indomables", cinta en la que hay pruebas estupendas de equitación, panoramas de abrumadora majestad, amores disputados a trompada limpia y miles de otros atractivos.

"¡MISERICORDIA, SEÑOR!" EN EL ALHAMBRA E IMPERIAL

Estos dos teatros de la Chilean Cinema Corp. estrenan hoy la hermosa película alemana titulada "¡Misericordia, Señor!", magnífica cinta de gran valor dramático y palpitante belleza, en la cual se pone de manifiesto las amarguras de una mujer que fué una víctima como esposa y una mártir como madre, pues el destino se enconó contra su felicidad haciendo un juego cruel de su vida. El principal rol de esta conmovedora película está a cargo de la lindísima actriz italiana María Jacobini, quien ha hecho una creación extraordinaria en su papel, haciendo resaltar en forma única su belleza y sus dotes artísticas. Esta es, sin duda, la obra cumbre de la famosa estrella. La acompaña el gran actor alemán Erick Kaiser y un notable trágico chino.

AVISO
A MI DISTINGUIDA CLIENTELA
QUE HE ABIERTO MI NUEVO LOCAL
En AGUSTINAS 970
Entre AHUMADA Y ESTADO
Usted podrá encontrar un gran surtido de PAPELES PINTADOS, a precios muy bajos.
En el antiguo local de COMPAÑIA 1073, atenderé durante todo el presente mes.
ELIAS PIMSTEIN.

HOY
ALHAMBRA e IMPERIAL
(Tarde y noche)
EL DRAMA DE UNA MADRE
¡MISERICORDIA, Señor....!
por la insigne trágica
María Jacobini
y un niño-prodigio de 3 años de edad
Esta Super-producción
PHOEBUS
obtuvo el suceso más resonante

PROXIMOS ESTRENOS

EL MARTES 10 EN EL VICTORIA: "EL INFIERNO DEL DANTE"

El público espera con ansiedad el estreno de la gran película Fox "El Infierno del Dante", cinta de argumento profundamente dramático y conmovedor, que tiene el atractivo de evocar los pasajes más impresionantes de la parte del Infierno de La Divina Comedia. Tal como los inmortales dibujos de Gustavo Doré, que tan bien interpretaron la fantasía del Dante, esta película es una obra que ha de quedar en el recuerdo del público por el vigor de sus escenas, la realidad con que desarrolla el difícil tema y la hábil combinación del drama social moderno con la genial fantasía.

La crítica norteamericana se manifestó entusiasmada a raíz del estreno de "El Infierno del Dante", elogiando los valores fotográficos y las excepcionales escenas de conjuntos, entre los que se destacan muchos admirables desnudos femeninos: las pecadoras torturadas en los dominios de Satán, tan pecadoras como bellas. Un magnífico cuadro de actores y actrices tiene a su cargo la interpretación de los papeles principales de este drama, como Paulina Starke, Diana Miller, Gloria Grey, William Scott y Bud Lewis.

"BAROCCO", EL ESTRENO DEL VIERNES EN EL PRINCIPAL

El estreno que presentará el Viernes la Italo Chilena en El Principal, tendrá las proyecciones de un acontecimiento artístico, pues "Barocco" es una producción de André Curel, uno de los valores literarios más grandes de Francia.

André Curel, cuyo prestigio de dramaturgo innovador quedó consagrado con Le Repas du Lion, se nos muestra aquí en "Barocco" como el dramaturgo estupendo que todos admiran y nonocen en Europa. Su manera de presentar el argumento desenflorándolo del falso oropel literario, su manera de enfocar las pasiones del bien y del mal, del odio y del amor y de la venganza y del perdón, lo colocan en un plano superior al ordinario que todos ya estamos acostumbrados a ver en la película standard.

Los roles femeninos de esta obra que son todos de gran responsabilidad están a cargo de cuatro actrices jóvenes y de gran belleza como Suzzy Vernon, Berta Jalabert, Camila Barthou y Nilda Du Plessy, quienes en todo momento saben hacerse dignas de la honra que les proporcionaron la Casa Gaumont y André Curel.

Los roles centrales los tienen Jean Angelo, el gran actor de Atlántida y Charles Vanel, el célebre galán societario de la Comedia Francesa.

SPLENDID

DIRECCION: MAX GLUCKSMANN

EL CINE PREFERIDO POR LA CALIDAD DE LOS FILMS QUE ESTRENA Y POR SU INMEJORABLE

ORQUESTA A. CARVAJAL

6.30 Y 9.45 Horas exactas

HOY CHAPLIN

y la graciosa cómica

¡CREAME USTED!

RISAS Y CARCAJADAS

EN LA NUEVA EDICION DE SU MEJOR COMEDIA

EL EMIGRANTE

Y LA COMEDIA MACK SENNETT

EL EMPLEO LE VENIA GRANDE

$ 3.-

EL DRAMA PASIONAL "F. N. C."

Mañana La Llama DE LA Juventud

CREACION DEL GRAN ACTOR Milton Sills

VIERNES

FUNCIONES DE MODA

LA PRODUCCION PARAMOUNT, EXCLUSIVIDAD MAX GLUCKSMANN

El Triunfador

POR THOMAS MEIGHAN

POLITEAMA Y REPUBLICA

6.30 y 9.30. Estreno de la magna concepción artística del mago del cine: DAVID W. GRIFFITH

LA REINA DEL CIRCO

ODEON

6.30 y 9.30. Estreno del sensacional drama de intrigas y misterios, por BRYANT WASHBURN

"UN LAZO DE AMOR"

ELECTRA

6.30 y 9.30. La notable creación de la fascinadora artista NITA NALDI

"CON LAS ESPOSAS NO VALEN ENGAÑOS

ORIENTE

SAN FRANCISCO 178

HOY: Vermout y noche

EL GRANDIOSO FOTODRAMA SOCIAL

LA CARRERA DE LA ANTORCHA

SEGUN LA NOVELA DE PAUL HERVIEU

TEATRO VICTORIA

6.30 — HOY — 9.40

GRAN ESTRENO SOCIAL DE LUXE

VENGA A VER LA MAS ESPIRITUAL Y REGOCIJADA COMEDIA MODERNA DE LUJO

AMAME PORQUE TE ADORO

Creación de la bella y elegante actriz

ANITA STEWART

secundada por BERT LYTELL y otros grandes artistas.

¿HA ESTADO USTED ENAMORADO? ¿LO ESTA ACTUALMENTE? PUES VENGA A VER COMO CURA UN MEDICO MODERNO TODOS ESOS MALES DEL CORAZON!

UN ROMANCE BELLISIMO TIERNO Y EMOTIVO

FIESTAS BRILLANTES Y LUJOSAS TOILETTES

LAS EXCENTRICIDADES DE UN SANATORIO DE ENAMORADOS

EXCLUSIVIDAD DE LA NEW YORK FILM EXCHANGE

(Sólo para mayores de 15 años)

LOS MIERCOLES DE MODA DE LA SALA IMPERIO SIGUEN PRESENTANDO EL MATERIAL ESCOGIDO DE LA CHILEAN CINEMA CORP.

"EL HERMOSO BRUMMEL"; UNA PELICULA DE FAMA QUE CAUSARA SENSACION.—JOHN BARRYMOYRE, EL IDOLO DE LAS MUJERES.—"BAREE EL HIJO DE KAZAN", SERA OTRO SUCESO.—EN BREVE APARECE RAYMOND GRIFFITH EN "¿TIENE USTED UN FOSFORO" Y SERAN PRESENTADAS LAS PRIMERAS PELICULAS INGLESAS DE LA MANUFACTURA STOLL PICTURES

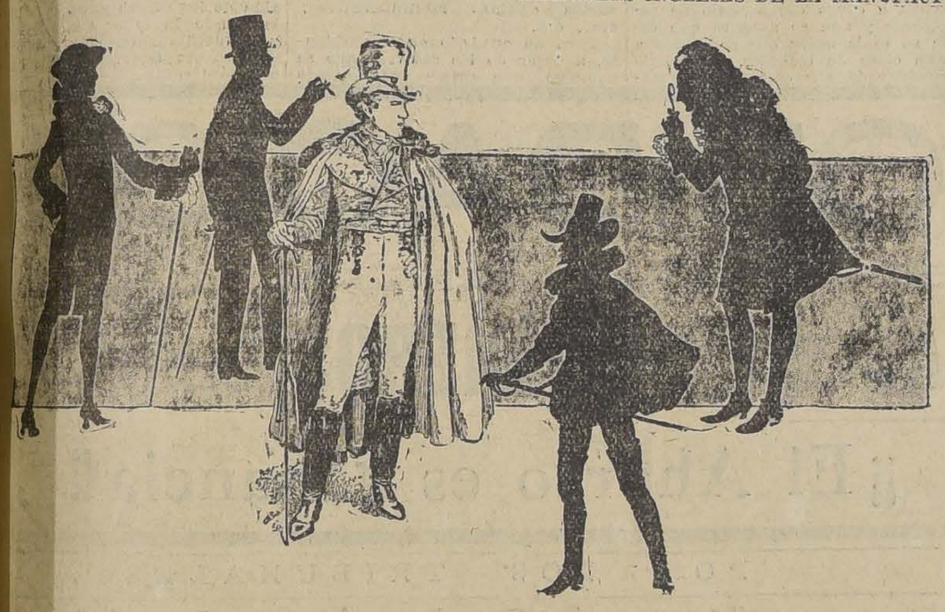

Es un hecho probado que el público requiere en los espectáculos cinematográficos, no sólo la excelencia del material, sino también la variedad de los temas y en las presentaciones. Con este criterio la Chilean Cinema Corp. importa sus películas de Estados Unidos, Francia, Inglaterra, etc., y se pone en condiciones de satisfacer los gustos más exigentes.

"El hermoso Brummel" que será presentada en la próxima semana tras pocos días de propaganda demostrará hasta la evidencia que la sala Imperio, principal cine de la Chilean Cinema Corp., merece toda la confianza de nuestro más selecto público. "El hermoso Brummel" es una película que puede, en realidad, ser lanzada casi de súbito porque llega a nosotros precedida de una fama mundial nunca igualada en la cinematografía. Ninguna persona de cultura deja de ignorar quién fué el extraordinario personaje que con su solo atractivo personal logró dominar en la corte inglesa y en la más rancia aristocracia de Europa. Jorge Brummel, sin haber nacido en una cuna dorada, sin ser rico y sin ser un hombre de intrigas ni bajos manejos, llegó a triunfar en la forma más brillante que ha triunfado hombre alguno. El conocía el valor de una sonrisa, la fuerza de una palabra, la importancia de una corbata. Con estas solas armas conquistó el mundo. Después jugó con el amor, con la fortuna, con el placer y hasta con su propia vida. Su historia es tan brillante como efímera, tan loca como encantadora. Esta historia—única en el mundo—es la que relata la película "El hermoso Brummel" que la Sala Imperio estrenará a principios de la próxima semana. Para protagonizar tan singular personaje se buscó en los elencos del mundo al hombre más arrogante, más chic y más bello. La elección recayó en John Barrymore, orgullo de la escena hablada de los Estados Unidos y artista que tiene un renombre universal. John Barrymore aparece en este film secundado por tres estrellas de mérito soberbio, tales como Carmel Myers, Irene Rich y Mary Astor. El actor Willard Louis, célebre por su trabajo de detalles y matices psicológicos encarna la figura de Príncipe de Gales. "El hermoso Brummel" es un film llamado a despertar enorme interés entre los elegantes, entre las damas y los artistas.

Esta semana será también fecunda en estrenos de importancia. En efecto, el Sábado próximo se presentará el drama de recio argumento titulado "Baree, el hijo de Kazan". Es una obra que se desarrolla entre las nieves del Canadá y que ofrece maravillosos paisajes. Lo protagoniza la linda actriz Anita Stewart. En esta película actua también el famoso perro Baree, que ha llamado la atención por su inteligencia extraordinaria.

Raymond Griffith, el simpático cómico que reune elegancia y el humorismo aparecerá también en la próxima semana actuando en la divertida y fina comedia "¿Tiene Ud. un fósforo?" Esta película nos muestra a Raymond como un personaje originalísimo que actúa en las más diversas y brillantes situaciones, acompañado de la escultural morena Marie Prevost.

Otro acontecimiento será marcado en la Sala Imperio por el estreno de las primeras películas inglesas de la manufactura Stoll Pictures. La primera se titula "Orgullo de hidalga" y es una aristocrática creación de la linda actriz Marjorie Hume y del simpático galán Brian Haerme. La segunda será el intenso drama "Una mujer honrada", creación de Isabel Elson.

MAÑANA ESTRENA EL TEATRO VICTORIA: SOMBRAS DE PARIS" CON CHARLES DE ROCHE Y ADOLFO MENJOU; EL SABADO, EN EL MISMO TEATRO: "OH, SUSANA", DE BEBE DANIELS; A FINES DE ESTE MES "EL HOMBRE MOSCA", DE HAROLD LLOYD

Mañana Jueves presenta la Paramount en el teatro Victoria, la vigorosa y humana creación de la emi nente Pola Negri, "Sombras de París", tomada de la célebre novela "Son homme". Como se sabe, acompañan a la protagonista con raro acierto el galán de las interesantes caracterizaciones y del aspecto bronceado, Charles de Roche, y el desenfadado, y siempre simpático, Adolphe Menjou, que aún en roles de trailero conserva la liviana ironía de su sonrisa.

"Sombras de París", no es una película contemplativa: está llena de acción, sacudida en todo instante por un soplo dramático que empuja, con ventajas de orden técnico, los acontecimientos; tiene las vibraciones de un potente y magno motor y la majestad inquieta de un mar encrespado. Su intensa vida se precipita con nerviosa celeridad y en medio de su vértigo bullen las pasiones y se retuercen las almas.

El ambiente extraño de los apaches de París, oscurecido por el humo del tabaco, aparece en su fiel realidad y las interesantes mujeres de aquellos antros que tienen el gozo de masoquista de las damas crueles, llevan en las pupilas el fuego de sus ardores y en sus ademanes las sumisiones con que adoran a sus trágicos amantes.

Junto a este cuadro está el que ofrece un París elegante, refinado y burlón, en el cual los viejos maridos, las frívolas esposas, los galanes correctos lucen sus matices morales a través de la elegancia del frac y de la toilette caprichosa. Todas las pequeñeces, debilidades y grandezas de dos mundos antagónicos, el del bandidaje torvo y el del salón deslumbrante, surgen y se mezclan con maravillosa realidad en esta obra de la que es alma y esencia la divina Pola Negri.

El Sábado, como hemos anunciado ya, se presentará en el mismo teatro Victoria, que es la sala de los estrenos Paramount, otro valioso exponente de esta gran manufactura: "Oh, Susana". La sugerencia del título predispone el ánimo del público en favor de esta comedia saturada de regocijo, hecha a base de peripecias y aventuras amenas y puesta en ambientes lujosos y amables. Pocas veces ha estado tan feliz, tan acertada y tan hermosa la popular y querida Bebé Daniels como en "Oh, Susana". Su temperamento se adapta muy bien a la índole del tipo de muchacha moderna, inquieta y desprejuiciada que tiene que representar esta obra. La secunda de un modo insuperable el atrayente galán Rod La Rocque.

Y ahora, digamos dos palabras del genial Harold Lloyd, y de su estupendo y próximo éxito de risa, "El hombre mosca". Este bufo, que no quiere poner complicaciones en el buen humor que derrocha, porque sabe que las gentes de hoy día van en busca de la simple y fisiológica carcajada cuando se les anuncia un espectáculo cómico; este actor oportuno ha realizado la obra más hilarante de todos los tiempos 'El hombre mosca'', apoya sus efectos en un sensacionalismo curioso que provoca gritos de espanto entre risas estrepitosas. Mientras mayor es el peligro que corre el protagonista, en las alturas de un rascacielo, más formidable es la explosión de hilaridad del público.

"NO ABANDONEIS VUESTRAS ESPOSAS", EL JUEVES 12 EN EL VICTORIA

Una cinta especial para el público femenino es "No abandonéis vuestros esposos", simpática y delicada producción Fox, que el Victoria anuncia para el Jueves 12. Además de su argumento encantador, por lo humano, romántico y variado, esta entretenida cinta tiene el enorme atractivo de la inmejorable actuación de Alma Rubens, la exquisita artista que se ha conquistado un puesto de honor entre las grandes estrellas cinematográficas. Secundan a Alma Rubens, el interesante joven Jack Mulhall y Bertram Grassby. El tema de "No abandonéis vuestros esposos" relata el caso de un matrimonio joven, mal avenido por pequeñeces, por incomprensiones o por caprichos, que, después de pasar un variado vía crucis, termina por unirse definitivamente, convencidos ambos que no pueden vivir el uno sin el otro.

"LO QUE IGNORAN LOS HOMBRES", UNA PELICULA DE ARGUMENTO CONMOVEDOR

¿Es conveniente el divorcio? ¿Hasta qué punto puede el divorcio constituir una necesidad de la sociedad humana?

¿Son inconveniente los hijos para que éste se efectúe?

Esta película nos enseña y nos muestra la realidad de la vida humana cuando el divorcio se impone como una necesidad absoluta, así como el cirujano necesita cortar el miembro enfermo, así el divorcio es la salvación de muchos matrimonios.

"Lo que ignoran los hombres", constituye una novedad porque nos muestra la necesidad y la falta de esas costumbres modernas.

Lo que ignoran los hombres se estrena mañana en los teatros Setiembre y O'Higgins.

"COMO MATE A MI HIJO", ES UNA APASIONANTE TRAGEDIA DE LA VIDA FAMILIAR

En la semana próxima los teatros Valenzuela Basterrica presentarán la producción francesa titulada: "Como maté a mi hijo", distribuída por la Andes Film y con la cual reanuda esta firma la temporada de grandes estrenos extranjeros.

"Como maté a mi hijo", es una dolorosa y patética tragedia en que luchan las fuerzas internas de la pasión familiar. Se trata de una madre que arrastra con el amor excesivo que siente por su hijo, la vida de un hombre al más angustioso de los dramas. Quería esa madre inmensamente a su hijo, con un amor entrañable, pero no sabía distinguir entre el cariño y la debilidad.

Encerrar a un niño entre los cuatro muros del hogar, privarlo del espectáculo educador de la naturaleza, de las luchas humanas, es entregarlo indefenso a la vida y a la tremenda crueldad del mundo. Este muchacho mimado en exceso, mimado hasta la idolatría, fué creciendo débil, vacilante, sin carácter. Cuando la vida tomó en su áspero engranaje, fué arrancándole sus sentimientos, sus inclinaciones más puras, fué jugando con su espíritu y su corazón.

Este drama fuerte, impresionante, en el que va a presentar ahora la Andes Film, parte de la sugestión vigorosa de su trama dramática contiene esta obra la belleza de sus paisajes, el emocionante espectáculo de la guerra y regios y suntuosos interiores.

Es una bella y emocionante obra. Se dará el Martes próximo en los teatros de Valenzuela Basterrica.

Pola Negri en "El engaño" en breve en el Splendid

Hace días que nuestro gran público está en tensión con el sólo anuncio hecho por la casa Max Glucksmann, del próximo estreno de una de sus joyas, la super Paramount de su exclusividad "El Engaño" que marca la cúspide del arte de Pola Negri y es uno de los mayores éxitos de los cuales puede enorgullecerse el célebre "metteur" Georges Fitzmaurice.

"El Engaño", es una película excepcional, de apasionante intriga, sorpresivo desarrollo, elegantísimos ambientes, fina psicología, verídica humanidad y magistral interpretación. Su intenso tema de simple dramaticidad puede resumirse en estas líneas: "la casada que le miente a su marido por un exceso de amor está expuesta a las traidoras asechanzas de los don Juanes de profesión."

ROGELIO UGARTE

Hoy el Rogelio Ugarte ofrece a su público un magno programa doble. Se pasará el estreno cow-boy de formidables aventuras, "El comisario de la frontera", a cargo del intrépido y elástico actor Jack Hoxie, y el hermoso drama Fox en el que el amor juega un vibrante papel, "Espuelas y corazones", interpretado por Buck Jones.

O'HIGGINS

HOY

PLATEA: $ 2.10

Estreno Paramount

— LA —

CALLE DEL OLVIDO

— POR —

Percy Marmont

SETIEMBRE Y BRASIL

VERMOUTH Y NOCHE

HOY: PLATEA $ 3.20

EL GRAN EXITO JEWEL-UNIVERSAL

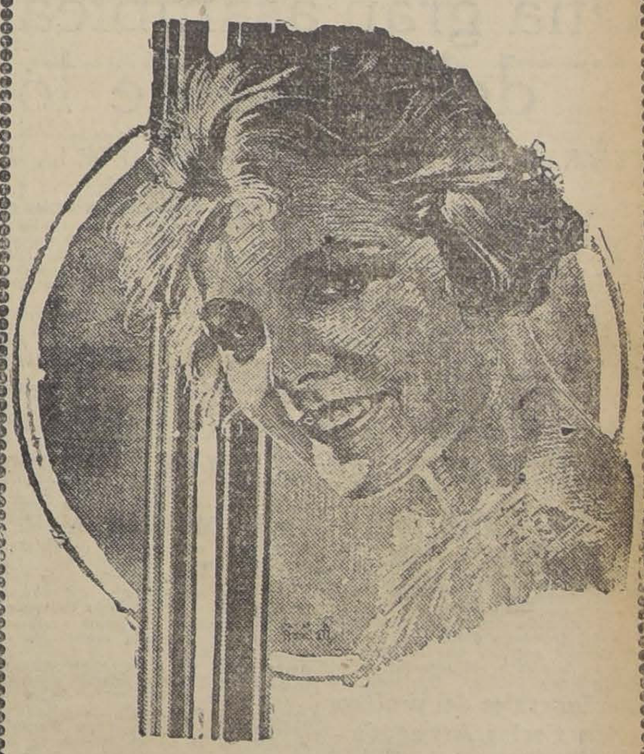

TENTACION DE MUJER

PASADO MAÑANA EN EL SPLENDID, LA ULTIMA CREACION DE THOMAS MEIGHAN: "EL TRIUNFADOR"

En sus clásicas funciones de moda de pasado mañana, esta sala anuncia el estreno de una Paramount extra de la exclusividad de Max Glucksmann, titulada "El triunfador", una bellísima comedia dramática que reune una diaria y jugosa humanidad al encanto de una intriga liviana y fascinadora y que marca una triunfal reaparición del notable actor Thomas Meighan.

La vida es pequeña y niveladora. Es por eso que siempre admiramos a los triunfadores. El hombre que no tiene éxito, tenga el talento que tenga, no sirve de nada. Sin embargo, hay hombres que ven más lejos que los demás, que se adelantan a su época y que abarcan en una sola mirada genial el espectáculo de las cosas. Por desgracia siempre estos hombres extraordinarios son motejados de locos o de chiflados.

Thomas Meighan hace su creación más acabada y emocionante en el rol de uno de estos hombres extraordinarios, siendo secundado por Lila Lee, en esta subyugante comedia dramática cuya bien tramada intriga cautivará la atención de todos con una fuerza de atracción que pocas cintas ostentan.

EN EL SPLENDID MAÑANA, ESTRENO DE "LA LLAMA DE LA JUVENTUD", POR MILTON SILLS

Esta elegante sala estrenará en sus dos funciones de mañana un acontecimiento "Firts National Atraction", que tendrá resonancia en nuestro público distinguido por la intensidad dramática y el amargo verismo de la cinta a la vez que por su sobresaliente interpretación y sus elegantes escenarios. Esta última novedad de la casa Max Glucksmann se titula "La llama de la juventud" (Flaming Youth), y está destinada a obtener un suceso proporcionado a sus valores de gran película.

Es un drama potente y amargo que nos demuestra una vez más que lo más bello en la vida es la juventud, esta dorada juventud que nos corre por las venas como un río de fuego y cuya alta inspiración de idealidad asciende constantemente hacia las estrellas en una roja y generosa llamarada.

El actor colosal Milton Sills hace aquí su rol más acabado y completo siendo secundado por la expresiva Colleen Moore. Las lindas Sylvia Bremar y Betty Francisco, el severo Elliot Dexter, la conocida Myrtle Stedman y el actor Phillips Smalley, integran este elenco de estrellas.

El mensaje que modifica la Ley de Alcoholes

SERA ENVIADO ESTA TARDE AL CONGRESO NACIONAL

Introduciéndose importantes modificaciones entre las cuales, entre otras, al artículo 121 en vigencia, en la forma siguiente:

Los establecimientos donde se expenden bebidas destiladas o fermentadas para ser consumida fuera del local del expendio o de sus dependencias, pagarán los siguientes patentes:

Departamento de Primer Orden
Primera clase . . . . . $ 500
Segunda clase . . . . . $ 300

Departamento de Segundo Orden
Primera clase . . . . . $ 300
Segunda clase . . . . . " 300

Departamento de Tercer Orden
Primera clase . . . . . $ 200
Segunda clase . . . . . " 100

Los negocios que a continuación se indican pagarán las siguientes patentes:

Fábricas de cervezas
Primera clase . . . . . $ 2,000
Segunda clase . . . . . " 1,200

Destilerías
Primera clase . . . . . $ 1,600
Segunda clase . . . . . " 1,000

Fábricas de licores
Primera clase . . . . . $ 1,000
Segunda clase . . . . . " 600

Por otro de los artículos se establece que en los establecimientos donde se expendan bebidas destiladas o fermentadas para ser consumidas en el mismo local, a excepción de los hoteles, deben estar independientes de todo objeto diverso y en distinto local; absolutamente separado de la casa habitación del comerciante y no pondrán tener más puertas que las que den dirección a la calle. La existencia de cualquier negocio no autorizado en la forma contemplada en ese proyecto de ley, será penada con una multa de cien a quinientos pesos, clausura del negocio y comiso de la bebida, siempre que circunstancias demuestren que dicha existencia tiene por objeto el expendio clandestino.

DON MANUEL NOVOA AGRADECE LA ADHESION DE LA "UNION DE OBREROS DE DIARIOS"

El Director de la Caja de Empleados Públicos y Periodistas envió ayer a esta institución la siguiente carta en respuesta a una nota de adhesión que le enviara el directorio hace algunos días:

"Señores don Jermán Kallens, don L. A. Acosta y don Julio Cancino. Presidente, vice-presidente y secretario de la "Unión Obreros de Diarios".—Presente:

Distinguidos señores:

Tengo el agrado de acusarles recibo de la atenta de fecha 28 del presente en la cual la "Unión Obreros de Diarios", por intermedio de su directorio, me envía su más franca y cordial adhesión.

Agradezco muy de veras el apoyo moral de la "Unión de Obreros de Diarios" y estaba cierto que en todo momento habría de sentir a mi rededor el aliento generoso de las personas afectas a la ley.

Los ataques injustos de que esta institución ha sido víctima y la malévola interpretación que se le ha dado a mi labor frente a ella, no me desviarán en lo más mínimo mi plan de trabajo, ni me harán apartarme de la norma de conducta que me he trazado para cimentar sólidamente la tranquilidad de los hogares de los que dedican su vida al servicio del periodismo y del Estado.

Confío que Uds. serán mi portavoz ante la "Unión Obreros de Diarios" y les ruego hacer llegar a cada uno de sus miembros mis más sinceros agradecimientos por su espontánea adhesión que compromete mi gratitud y me obliga a no desmayar en la obra de bien social que empecé hace más de doce años y que hoy día es una bella realidad.

Haciendo votos por la prosperidad de la "Unión Obreros de Diarios" y por la felicidad de su directorio me reitero de Uds. su Afmo. S. S. y amigo.— (Firmado). — **Manuel Novoa.**

DETALLES SOBRE EL MOVIMIENTO EN MEXICO

CONOCERAN EMPLEADOS Y OBREROS EN LA REUNION DEL O'HIGGINS

Donde hablará el Excmo. señor Hay Ministro de ese país ante el Gobierno de la Moneda.

Esa reunión tendrá lugar, como lo hemos dicho, en el Teatro indicado a las diez de la mañana del Domingo próximo.

La comisión organizadora de la reunión, formada por elementos de la Unión social de Asalariados de Chile, concurrió ayer nuevamente a la casa del distinguido diplomático antes menconado, y obtuvo de él la nueva declaración, en el sentido de que con el mayor gusto concurrirá a dictar la conferencia.

LAS MEDIDAS CONTRA UN JEFE DE LA CANCILLERIA

NO AFECTAN NI AL PATRIOTISMO NI A LA ACTUACION FUNCIONARIA DE EL

Según se desprende de una información oficial que se nos proporcionó ayer en el Ministerio de Relaciones Exteriores.

Se refiere esa información al propósito que existiría de aplicar un castigo al jefe de la Sección Propaganda de la Cancillería, señor don Ricardo Ahumada, por la entrega indebida, como se dice, de una circular confidencial a un senador de la República.

Se nos agregó oficialmente que en caso de que dicha medida se tomara, sería de un significado simplemente interno, por disciplina administrativa, y que en ningú caso afectaría al fucionario aludido, en cuanto a sus condiciones para el desempeño de su cargo, ni mucho menos en cuanto a su patriotismo.

El Director de Policías contesta al Intendente de Santiago

En una carta que hemos recibido del coronel don Bartolomé Blanche, refiriéndose a la entrevista al Intendente de la Provincia, don Alberto Mackenna, aparecida en este diario, nos declara que como única respuesta demos cuenta de la circular que esa Dirección General, "en su deseo de que la policía mantenga sus relaciones con las autoridades administrativas de cada departamento en un ambiente de perfecta subordinación y armonía, dirigió no solamente a las jefaturas de zonas policiales y jefes de policía departamentales, sino también a todos los señores intendentes y gobernadores de la República".

En dicha circular que nos adjunta el señor Director General de Policías, se establece que "la ley N.o 4052 dejó en parte sin efecto la subordinación directa de la policía a los intendentes y borenadores, entregando su administración interna a esa Dirección; pero dicha subordinación directa quedó subsistente en todos aquellos casos en que nuestras leyes le otorgan facultad de dictarle órdenes, de impartirles instrucciones o de tomar su mando. Además, quedó subsistente la subordinación indirecta, aquella que emana del hecho de ser los intendentes y gobernadores los representantes genuinos del Presidente de la República y los encargados constitucionalmente de la conservación del orden y de la tranquilidad pública en cada departamento, misión que no podría cumplir si la policía no estuviera en obligación de acatar sus órdenes e instrucciones".

A continuación se detallan en la circular todos los puntos en que la policía está obligada a cumplir órdenes e instrucciones de los intendentes y gobernadores.

EL MINISTRO HUNEEUS EXHORTA A LOS EMPLEADOS DE LA CANCILLERIA

Para pedirle la mayor cooperación en las labores delicadas que va a desarrollar en el Ministerio de Relaciones Exteriores.

Con este motivo, reunió a todo el personal, ayer a las 3 de la tarde, y en términos elocuentes les habló de sus proyectos, dando a conocer al mismo tiempo interesantes aspectos de nuestra historia diplomática.

A nombre del personal contestó el Sub-Secretario, don Miguel Rocuant, quien pronunció un interesante discurso, que mereció los más elogiosos comentarios en todos los círculos de la Cancillería.

LOS AGRADECIMIENTOS DE LA CAJA DE AHORROS A DON ABRAHAM PRADO

El siguiente es el texto de la nota en que esa corporación, concedió la jubilación solicitada por el ex-Administrador de la Caja:

"El Consejo de Administración de la Caja de Ahorros de Santiago, ante las reiteradas peticiones de usted, se ha visto en la dolorosa necesidad de considerar la solicitud de retiro, presentada meses atrás, y otorgarle el justo descanso a que lo han hecho acreedor sus dilatados y eficientes servicios.

Al hacerlo, el Consejo ha querido dejar expreso testimonio del reconocimiento que ha hecho de su importante cooperación, de su incansable actividad y del celo en el cumplimiento de sus deberes de que ha sido vivo ejemplo.

En la Institución a que consagró una vida entera, se conservará siempre intacto el recuerdo de su laboriosidad y de sus desvelos por el adelanto de ella y por el bienestar de los empleados.

La actuación de usted está estrechamente ligada al desarrollo y engrandecimieno de la Caja de Ahorros de Saniago. La realización de obras sociales de todo orden, la lucha constante en favor del ahorro y la enorme labor desarrollada silenciosamente a través de tantos años forman hermosas tradiciones que usted lega a su sucesor.

La existencia de una Institución fuerte y respetable a la que usted ha ligado su nombre y la honda satisfacción de haber contribuido en parte muy importante a desarrollar una labor social de beneficios incalculables son asimismo la recompensa íntima para tan laborioso y eficaz cooperador.

En nombre del Consejo y por especial encargo, me complazco en manifestar a usted la expresión de estos sentimientos y el afecto que le acompañamos en su retiro.

A esto debo agregar también mi íntimo y sincero reconocimiento por la leal e inteligente cooperación que siempre encontré en usted."— (Firmado).—**Luis Barros B.**

El empréstito de 9 millones se solicitará del Banco Central

SEGUN EL MENSAJE ENVIADO AYER AL CONGRESO

Y en cuyo texto se dice, después de varios considerandos, lo siguiente:

"Autorízase al Presidente de la República para contratar con el Banco Central de Chile un préstamo cuyo monto no exceda del 30 por ciento del capital pagado de dicha institución, en conformidad a lo dispuesto en la letra D) del artículo 54 del Decreto - Ley de 21 de Agosto de 1925."

La obra siniestra de los espías peruanos en Chile

LAS AUTORIDADES POLICIALES Y ADMINISTRATIVAS, ESTAN EN POSESION DE DATOS IMPORTANTES, ACERCA DE LA EXISTENCIA DE UNA RED DE SUJETOS DISEMINADOS EN SANTIAGO Y EN EL PAIS, A SUELDO DEL GOBIERNO DEL RIMAC.

FORMARIAN PARTE DE LA BANDA, ALGUNAS DAMAS ENCARGADAS DE ADQUIRIR DOCUMENTOS Y NOTICIAS IMPORTANTES PARA LA POLITICA INTERNACIONAL DE LEGUIA.— COMO SE HABRIA IDO ELIMINANDO DE ESPIAS PERUANOS A ESTA CAPITAL

La información dada por nuestro colega "Los Tiempos" en su edición de ayer, sobre los numerosos espías peruanos que existen en este país y especialmente en la capital, ha sido el comentario obligado en todos los círculos santiaguinos.

Se sabía ya que en Chile los espías peruanos abundaban en todas partes; pero se ignoraba que una dama de cierta calidad fuera la cabeza visible de la organización encargada por el Gobierno de Leguía de sustraerse cuantos documentos fueran de interés para la política internacional peruana o de adquirir a cualquier precio noticias que sirvieran a nuestros enemigos del Norte para sus propósitos inconfesables.

Desde hace tiempo las autoridades policiales estaban en conocimiento de la existencia en Santiago de una red de espionaje servida por varios sujetos, algunos de los cuales ya no se encuentran en el país, pues han debido de salir de él a consecuencias de la activa vigilancia que rodeaba a sus personas y de otros que han llegado después a reemplazarlos.

Todos los trajines de estos individuos indeseables han sido seguidos paso a paso por los detectives encargados de su vigilancia y tan pronto como la primera sospecha ha recaído sobre ellos han desaparecido de este país en busca de mejor ambiente para sus inclinaciones.

Pero a pesar de esta campaña de limpieza llevada a cabo por la Sección de Seguridad, se tiene conocimiento que los espías aumentan y derrochan el dinero a manos llenas.

Se sabe, además, que cuando los espías que están en esta capital carecen de dinero, llegan otros provistos de abundantes remesas.

¿Qué hace mientras tanto la Sección de Seguridad?

No se vaya a creer que esta repartición policial se cruza de manos ante tan señalado peligro, sino que obra con toda rapidez y con las mayores reservas, ya que son problemas de interés nacional que deben resolverse en el silencio.

Por esta causa la labor de la Sección de Seguridad permanece en secreto; pero a ella se ha debido que los más caracterizados personajes de la organización hayan sido descubiertos y muchos de los cuales ya no están en Santiago ni en ninguna parte del país.

Sin embargo, la vigilancia sigue con todo entusiasmo sobre las demás personas sobre quienes recaen esas sospechas y las que poco a poco irán tomando el camino de regreso.

Lo que ha llamado poderosamente la atención del público es el descubrimiento de una dama peruana a cargo del servicio de espionaje y aún se asegura que ésta no es la única que se dedica a esta clase de trabajos, pues sería coadyuvada por otras que permanecerían en el misterio.

El rol de la dama sería el más importante, ya que poseería medios más que insinuantes para obtener el logro de aquellas aspiraciones que le serían sugeridas desde el Rimac.

Tan pronto como la noticia apareció en nuestro colega "Los Tiempos", se notó un movimiento intenso en la Sección de Seguridad: jefes que llegaban y salían a la repartición; el Director General de Policías Fiscales, coronel Blanche, que conferenciaba con el prefecto jefe de Seguridad; luego viajes a varias oficinas administrativas; etc., etc.

Pero ha quedado en el ambiente, a pesar de las reservas que se guardan, que existe en Santiago una basta red de espionaje peruano que tiene ramificaciones en todo el país y que la sirven solo individuos preparados y con toda clase de recursos, y cuentan con damas elegantes y bellas para su servicio.

Y para contrarrestar la acción de los espías peruanos se le tiende la labor que, rápida y prudentemente, lleva a cabo la Sección de Seguridad desde hace mucho tiempo.

CONTINUA LA LIQUIDACION

DE LAS

"FABRICAS UNIDAS AMERICANAS DE SOMBREROS"

¡¡Siga leyendo y ganará dinero!! -::- ¡¡El Ahorro es ganancia!!

EDUCACION

Una gran asamblea para tratar del atraso de los pagos

CELEBRARA HOY LA AGRUPACION SANTIAGO DE LA ASOCIACION GENERAL DE PROFESORES

Como se ha anunciado, a las 5.30 P. M., del día de hoy, celebrará esta agrupación una gran asamblea para estudiar la difícil situación producida y ya insostenible del magisterio por el atraso en la cancelación de los sueldos insolutos por parte del Gobierno.

Reina verdadero interés por esta asamblea, ya que se trata de estudiar un estado de cosas por demás desesperante para muchos de los olvidados y abnegado sservidores de la enseñanza primaria.

CURSO DE PERFECCIONAMIENTO

El señor Gómez Catalán continuó ayer en el curso de sus clases sobre historia de la educación. Hizo una crítica de la actual enseñanza en su aspecto material y orientaciones filosóficas y sociales.

El señor Uarmenio Yáñez desarrolló su clase sobre biología, refiriéndose en forma amena, erudita y clara al sensorio de los animales inferiores y superiores.

La próxima clase la hará el señor Yáñez el día Sábado de 5 a 6 P. M.

Con motivo de la asamblea, hoy se suspenden las clases del curso.

CURSO DE HIGIENE POR CORRESPONDENCIA

El curso de higiene por correspondencia que está organizando la sección de propaganda del Ministerio de Higiene, como se sabe, es enteramente gratuito. La inscripcion a este curso está a cargo de esta Agrupación. Hay ya muchos inscritos y se advierte a los que aún no lo han hecho que podrán inscribirse sólo hasta el Lunes próximo.

LA ASOCIACION DE PROFESORES ADHIERE A LA LIGA INTERNACIONAL DE LA NUEVA EDUCACION

AYER SE ENTREGO UN MEMORIAL AL MINISTRO DEL INTERIOR

En la tarde de ayer celebró sesión la Junta Ejecutiva de la Asociación General de Profesores de Chile.

MEMORIAL AL MINISTRO DEL INTERIOR

La comisión designada en la sesión del Domingo dió cuenta de haber hecho entrega en la tarde de ayer al Ministro del Interior, señor Maximiliano Ibáñez, del Memorial relacionado con la Caja de Empleados Públicos y Periodistas.

El señor Ibáñez tomó debida nota sobre las conclusiones del Memorial: Administración de la Caja, descuentos ilegales, casos de preferencia, etc., y prometió atenderlos en la mejor forma.

ADHESION A LA LIGA INTERNACIONAL DE EDUCACION NUEVA

Informada ampliamente sobre los pricipios y finalidades de la "Liga Internacional de Educación Nueva", constituída el 19 de Diciembre del año pasado, y cuya sede está en la ciudad de Ginebra, la Junta Ejecutiva acordó adherir a dicho organismo internacional y crear una sección permanente en el período oficial de la Asociación, "Nuevos Rumbos", encargada de suministrar las noticias que se reciben del "Bureau International d'education".

REFORMA DE LA CAJA DE EMPLEADOS PUBLICOS

Se designó una comisión especial para que haga una exposición ante la comisión designada por el Gobierno para que proponga la reforma de la Caja Nacional de Empleados Públicos y Periodistas.

La misma comisión preparará un nuevo memorial que se entregará al Ministro del Interior una vez que la comisión oficial evacue su informe.

LA SESION DE MAÑANA

Mañana, a las 5 P. M., celebrará sesión ordinaria la Junt aEjecutiva para tratar sobre la adhesión a la Asamblea Pedagógica auspiciada por la Sociedad Nacional de Profesores y sobre los Cursos de Perfeccionamiento que fun funcionarán en el mes próximo en diversas ciudades del país.

Los funerales del profesor don Carlos Arriagada

Se efectuaron ayer y revistieron especial solemnidad. Una numerosa concurrencia acompañó a la última morada los restos de este educador fallecido trágicamente en esta capital.

Concurrieron los alumnos de la Escuela N.o 64 donde trabajaba el señor Arriagada y delegaciones de todas las escuelas del primer Distrito. Una delegación de conscriptos del Regimiento Buin formó parte del cortejo, asociándose en esta forma al duelo de un hermano del extinto que pertenece a esa unidad.

En el Cementerio usaron de la palabra varios oradores haciendo el elogio de este meritorio educador que gozaba de tantas simpatías en el profesorado y entre sus alumnos y amigos.

NUEVO PROFESOR DE HISTORIA Y GEOGRAFIA. — Ha recibido este título, recientemente, el señor Rafael Miranda Y., después de hacer un curso de perfeccionamiento en el Instituto Pedagógico y de rendir un examen de competencia en forma muy satisfactoria.

VIDA ESTUDIANTIL

El Centro de Arquitectura sesionará hoy

A las 11 A. M. La tabla será la siguiente:

1.o Elección de vice-presidente; 2.o Nombramiento de delegados de los cursos; 3.o La próxima conferencia de Pedro Prado; 4.o Los Concursos de Arquitectura en Chile y la actitud del Centro frente a la campaña de don Ismael Edwards Matte, y 5.o La organización del Club de Estudiantes.

El baile estudiantil organizado por los alumnos del Instituto Americano de Comercio

SE LLEVARA A EFECTO EL 15 DEL PRESENTE

Con entusiasmo continúan los preparativos para el baile estudiantil que viene organizando el Centro de Alumnos del Instituto Americano de Comercio, a beneficio de la biblioteca.

Este baile se llevará a efecto el 15 del presente en los amplios salones del Club Alemán, cedido galantemente por el Directorio de esta última institución.

La comisión organizadora no ha escatimado sacrificios para que este baile resulte lo más brillante y ha contratado a una de nuestras mejores orquestas para que amenice la reunión, además ha preparado un programa de variedades y entretenciones para los asistentes.

Las entradas ya han sido puestas a la venta en el local del Instituto, Bandera 154, 2.o piso, al precio de con invitaciones, las que deberán ser $ 3 para caballeros, y las señoritas retiradas personalmente.

Manifestación de despedida a un estudiante

Se efectuó ayer a propósito de la próxima partida a Europa del señor Mario Venegas Yáñez.

La ofrecieron sus compañeros de labores en la Escuela Nocturna que sostienen los estudiantes de arquitectura.

Asistieron las siguientes personas: Mario Venegas Y., Jorge Niño de Zepeda, Samuel Aránguiz L., Jnan Lederman, Carlos Lederman R., Orlando de Farada S., René Barrera, Miguel Vivanco y F. Mayer.

SOMBREROS de Fieltro, estilo "Príncipe", en 6 lindos colores, $ 26.00

SOMBREROS de Fieltro con Dorsay, $ 28.00

SOMBREROS de Fieltro con ribete, $ 30.00

SOMBREROS de Fieltro Castor, a $ 32.00

SOMBREROS de Fieltro Extra con Rule, $ 34.00

SOMBREROS de Fieltro Italiano, variedad de colores, gran moda, a $ 35.00

SOMBREROS de Paño, en colores y clase de mucha aceptación, a $ 9.60

SOMBREROS de Paño con Dorsse, gran surtido en forma y colores, a $ 9.80

SOMBREROS de Paño con ribete, a $ 10.50

SOMBREROS de Paño Negro, Cáscara y Plomo, muy bonitos y durables, $ 12.50

SOMBREROS de Paño Italiano, de "Monza", colores surtidos, a $ 15.00

SOMBREROS de "Paño Inglés", distintos modelos y colores de gran novedad, a $ 21.50, $ 22,50, $ 24 y $ 25.

SOMBREROS de Felpa Nacional, a $ 32.00

SOMBREROS de Felpa de Seda italiana, a $ 50.00

FELPA AUSTRIACA, marca "FRAENKEL". (Todos en colores surtidos), $ 80.00

TODOS NUESTROS ARTICULOS SON AMPLIAMENTE CONVENIENTES PARA COMERCIANTES, PUES ESTAN SUMAMENTE REBAJADOS DEL PRECIO DE COSTO EN FABRICA: VEA NUESTRAS VIDRIERAS Y QUEDARA ADMIRADO DE LA BONDAD DE NUESTROS ARTICULOS Y DEL INFIMO PRECIO A QUE LOS LIQUIDAMOS

Depósito único: Esmeralda 872

A 20 metros de 21 de Mayo

POR LOS TRIBUNALES

Se pedirá al Gobierno la libertad condicional de 22 reos

El Tribunal de Conducta, que en conformidad a la ley ha estado, durante el último tiempo preocupado de la calificación de las solicitudes elevadas por los reos de la Penitenciaría de Santiago, con el fin de acojerse a la libertad condicional, ha puesto término a su labor elevando a la Corte Suprema el informe respectivo, informe que fué evacuado por la subcomisión que se nombró al efecto.

Esta sub-comisión, que preside el Ministro de la Corte de Apelaciones de Santiago, señor Ernesto Bianchi Tupper y que integran el Fiscal de la Corte, señor Fernando Santa María y el juez del 5.o Juzgado del Crimen de Santiago, señor Erazo, se reunió el Lunes último y procedió a enviar la lista de los reos que a juicio del Tribunal de Conducta, pueden merecer los beneficios de la ley de excarcelación condicional.

99 REOS OBTIENEN INFORME FAVORABLE

En la tarde de ayer tuvimos oportunidad de conversar con el Presidente de la sub-comisión, quien nós declaró que de los 800 reos existentes en la Penitenciaría, 99 obtuvieron del Tribunal de Conducta un informe favorable para las solicitudes de libertad condicional.

La sub-comisión estudió estas 99 solicitudes bien informadas y después de detenido estudio las redujo a 59.

Confeccionada la lista respectiva, ella pasó a la Corte Suprema, Tribunal que efectuó una nueva revisión de las solicitudes.

Tanto la sub-comisión como la Corte Suprema ha tomado muy en cuenta, no sólo la conducta observada por los reos durante el tiempo de su reclusión, como se ha hecho hasta ahora, sino que ha considerado también los antecedente de los reos y la calidad de los delitos o crímenes que los han llevado a la Cárcel.

Dentro de esta estricta calificación la Corte Suprema redujo a su vez el número de reos que están en condiciones de salir en libertad y al efecto ha oficiado al Ministerio de Justicia pidiendo la libertad de 22 de ellos.

INSINUACIONES DEL TRIBUNAL DE CONDUCTA

El Tribunal de Conducta está compuesto de las siguientes personas:

Presidente de la Excma. Corte Suprema, señor Javier Angel Figueroa; Ministro del mismo Tribunal, señor José Astorquiza, y fiscal del mismo, señor Ricardo Reyes Solar; Presidente de la Iltma. Corte de Apelaciones, señor Moisés Lazo de la Vega; Ministro de la misma Corte y Presidente de la sub-comisión, señor Ernesto Bianchi Tupper; fiscal de la Corte de Apelaciones, señor Fernando Santa María, los jueces del crimen de Santiago, señores Andrés Villagra y Eduardo Erazo y el secretario del Tribunal, señor Malcolm Mac-Iver.

El Tribunal de Conducta redujo, como ya lo dijimos, el número de los reos que a su juicio podían obtener su libertad y acordó recomendar al Gobierno la conveniencia de otorgar el indulto de los 22 reos favorecidos, cuando los interesados se presenten en la forma que determina la ley, solicitando la gracia del indulto, del Presidente de la República.

Se tuvo en vista para proponer este temperamento el hecho de no existir en nuestro país, ni talleres u otras instituciones de reforma, que permitan a los reos obtener su liberación sin ofrecer peligro a la sociedad.

LOS REOS QUE SALDAN EN LIBERTAD

Damos a continuación la lista completa de los reos, para quienes se ha pedido la libertad condicional, en conformidad con las disposiciones del decreto-ley N.o 321 de 10 de Marzo de 1925:

Acuña Fuentes Santiago, Alvarez Castro José María, Brito Mejías Segundo, Benavides Maldonado Patricio, Castro Hernández Luis, Chacón Muñoz Roque, ... pedes Flores Manuel, Díaz Sa... racio, González Díaz Pablo, ... rrera Sandoval Leocadio, ... Tolosa Hermójenes, Mora... ceres Belisario, Muñoz F... Valericio, Moya Rojas Ángel ... todio, Orozco Hernández ... Román Ramírez Horacio, ... Díaz Matías, Sáez Valdés ... Vásquez Baeza Joaquín, ... Pulgar Ignacio, Rebolledo ... Manuel y Riquelme Alfaro ... món.

CIGARRILLOS CABECEADOS
ORO
PAPEL MAIZ
CORRIENTES 20 c
ESPECIALES 40 c

TERNA PARA DEFENSOR PUBLICO DE SAN FERNANDO

En el Pleno de ayer la Iltma. Corte de Apelaciones formó la siguiente terna para proveer el cargo de Defensor Público de San Fernando, vacante por promoción del señor Alfredo Ilabaca ... que los servía: Cardemil ... Ignacio, actual Defensor Público de Quillota; Labbé Hernández ... y Ferrada Eduardo.

La Corte acordó recomendar el nombramiento del señor Cardemil en virtud de corresponderle el cargo por derecho propio y ser de los funcionarios más antiguos en la categoría.

NUEVOS RELATORES DE LA CORTE DE APELACIONES

La Iltma. Corte de Apelaciones de Santiago se reunió ayer tarde en Tribunal Pleno y se ocupó, entre otras materias, de la designación de las personas que el Gobierno deberá nombrar para reemplazar a los Relatores de la Corte señores Arturo Fontaine y Malcolm Mac-Iver, promovidos a la Corte Suprema.

La Corte acordó proponer para los cargos ya indicados, a los señores Juan Jerónimo Ortúzar ... jas, actual secretario del Juzgado de Letras de Caupolicán y ... Ramón Sanz Frías.

Como estas propuestas son personales, el Ministerio de Justicia expedirá los decretos que nombran a las personas indicadas.

50 MIL PESOS PARA LA CONSTRUCCION DE CASAS PARA OBREROS

HA DESTINADO EL MINISTERIO DE PREVISION SOCIAL

Para atender durante el presente año los compromisos derivados del decreto-ley respectivo.

Al mismo tiempo se autoriza a la Caja de Crédito Hipotecario para que proceda a emitir los títulos de crédito correspondientes.

LA RUPTURA DE LOS PAVIMENTOS

PREOCUPA AHORA AL GOBIERNO

DEBIDO A QUE LA EMPRESA DE TRANVIAS NO SE HA PUESTO DE ACUERDO CON LA MUNICIPALIDAD

Después de varias notas cambiadas entre la Intendencia Municipal y la Gerencia de la Tracción, ésta ha dado cuenta de las dificultades suscitadas sobre el particular al Ministro del Interior.

Dice la Empresa, que no es culpa de ella que los pavimentos se rompan en la parte de las líneas, y que no corresponde a ella proceder a su reparación.

El Ministro señor Ibáñez ha solicitado ayer de la Intendencia Municipal un informe sobre la cuestión, informe que hoy será enviado por ésta al Gobierno.

Por otra parte, la Dirección de Pavimentación dirigió ayer al Intendente señor Phillips otra nota en la cual le dice que, dada la práctica que tiene en los servicios a su cargo, puede informar que las rupturas de los pavimentos en la parte de las vías de los tranvías, se debe únicamente a que éstas han sido mal colocadas, y que en este estado están las calles San Antonio, Ahumada, 21 de Mayo, Puente, Estado, Bandera y todas las centrales.

Dice el Director de Pavimentación que la cuestión es grave, por cuanto es la ciudad, o mejor dicho la Municipalidad quien paga ahora esas pavimentaciones, y no como antes, que lo hacía la Compañía de Electricidad, no siendo, por lo tanto posible, que por culpa de ésta se deba incurrir en nuevos gastos por este capítulo.

Adjunta en la misma comunicación, una nota enviada por la Dirección de Pavimentación a la Gerencia de la Empresa de Tranvías, en la cual se manifiesta que los trabajos que se realizan actualmente de colocación de líneas en la calle Bandera se está haciendo en mala forma, insinuando las medidas del caso para efectuarlos debidamente.

$ 37,400 debió pagar la Compañía de Electricidad

Por impuesto a un decreto dictado por el Ministerio de Obras Públicas, Comercio y Vías de Comunicación, por el cual se aprueban las modificaciones que se han introducido en el proyecto de aprovechamiento de las mercedes de aguas que se le han concedido en el río Maipo, mediante una derivación única del caudal de ese río.

La construcción de esas obras, según el referido proyecto, importarán la cantidad de $ 37.340,000.

Las tesorerías fiscales deben comenzar a reunir dinero

Con el objeto de pagar los sueldos a los empleados públicos la Dirección del Tesoro envió una circular, en la tarde de ayer, en este sentido. En ese documento se establece que los tesoreros deben evitar toda clase de pagos y dar las mayores facilidades para los ingresos por contribuciones.

Dificultades entre el Municipio y los dueños de teatros

Se han suscitado nuevamente con motivo de la propuesta hecha a la Intendencia Municipal por el Consejo de Jefes, para sancionar con la suspensión inmediata de las funciones las infracciones por exceso de público.

Dice la nota correspondiente enviada por dicho Consejo que actualmente la infracción al Reglamento antes dicha, es sancionada con la multa de veinte pesos, cantidad que los empresarios de teatros y cines pagan siempre, ya que la infracción les produce mucho más.

En conocimiento ayer los empresarios y dueños de teatros y cines del acuerdo adoptado por el Consejo de Jefes de la Municipalidad, se puso en conocimiento del Intendente Municipal que una reforma en ese sentido no podría ser aceptada, por cuanto los perjudica grandemente en sus intereses.

En vista de ésto, el Intendente, señor Phillips, citó a los empresarios y dueños de salas de espectáculos a una reunión que se verificará el próximo Jueves a las 4 de la tarde.

«El Gobierno tiene los mejores propósitos para cooperar a la solución del problema salitrero»

MANIFESTO AYER S. E., A LOS DIRIGENTES DE LA ASOCIACION DE PRODUCTORES DE SALITRE

En la tarde de ayer se llevó a cabo en la Presidencia de la República una interesante reunión entre los miembros de la Asociación de Productores de Salitre, el Excmo. señor Figueroa y el Ministro de Hacienda, señor don Jorge Silva Somarriva.

Este reunión tenía especial interés ya que en ella se iba a tratar importantes asuntos relacionados con la industria salitrera y la crisis porque atraviesa.

LA REUNION

Cerca de las tres de la tarde llegaron a la Secretaría de la Presidencia de la República, el Presidente de la Asociación de Productores de Salitre, señor Jones, el Delegado en Santiago, don Pedro N. Montenegro, los señores Baburizza y otros dirigentes de la mencionada institución.

El Excmo. señor Figueroa Larraín recibió con toda complacencia a los salitreros, manifestándoles que había dedicado especial interés al estudio de los medios de solucionar en parte la crisis porque atraviesa la industria, agregando que desgraciadamente el Fisco no estaba en situación de ir directamente a la rebaja de los derechos de exportación.

SE PRESENTA UN MEMORIAL

El Presidente de la Asociación de Productores, señor Jones puso en manos del Presidente de la República un extenso memorial en que se detalla el estudio que ha hecho la institución respecto de la industria y lo que estima necesario obtener del Gobierno.

CON EL MINISTRO DE HACIENDA

En las últimas horas de la tarde de ayer, tuvimos oportunidad de conversar breves momentos con el Ministro de Hacienda señor Jorge Silva Somarriva, quien interrogado sobre el resultado de la visita de la Comisión de Salitreros, nos habló en los siguientes términos:

"La comisión de salitreros expuso al Presidente de la República la opinión que les merecía el estado actual de crisis porque atraviesa la industria. Presentaron también un memorial en que indican como uno de los medios de solución, la rebaja de los derechos de exportación.

Sobre este último punto, se les dijo a los salitreros que por el momento el Gobierno no estaba en situación de acordar tal rebaja; esto se explica, si se toma en cuenta, la precaria situación del Erario Nacional.

Por otra parte,—nos agregó el Ministro de Hacienda.— El Gobierno declaró a los salitreros su propósito de propender, en la medida de sus fuerzas, a aliviar la situación en que se encuentran las oficinas salitreras.

LA PARALIZACION DE LAS OFICINAS

Informaciones de buena fuente, nos permiten manifestar a nuestros lectores que de las ciento cuarenta y nueve oficinas, se encuentran trabajando solamente treinta y ocho, lo que ha traído la cesantía de miles de trabajadores.

Sobre ésta y otras importantes materias, se conversó en la reunión habida ayer en la Presidencia de la República.

POR LA MONEDA

EL PRESIDENTE DE LA REPUBLICA envió un telegrama al Rey de Noruega, con motivo de la celebración de su natalicio. Igualmente, se dirigió una comunicación al Encargado de Negocios de ese país, y que se encuentra actualmente en Valparaíso.

EL DIRECTOR - DELEGADO DE LA EMPRESA de Tranvías, don Juan Tonkin, conferenció ayer con el Ministro del Interior, tratando asuntos relacionados con los trabajos que está ejecutando la Compañía en las distintas calles y avenidas de Santiago.

EL JUEVES PROXIMO, A LAS 3.30 P. M., se llevará a cabo la primera recepción al Cuerpo Diplomático que ofrece el nuevo Ministro de Relaciones Exteriores, don Antonio Huneeus.

EL NOMBRAMIENTO DEL NUEVO CANCILLER, fué comunicado ayer por notas al Cuerpo Diplomático y Consular residentes.

EN LA PRESIDENCIA SE RECIBIO UNA carta autógrafa del Emperador del Japón, Yoshihito, dirigida al señor Figueroa Larraín, en que le manifiesta el agrado con que ha sabido su exaltación a la Primera Magistratura de la Nación.

EN EL CONSEJO DE GABINETE CELEBRADO a mediodía de ayer, se trataron asuntos generales de los diversos Ministerios y se hizo una detallada exposición de los asuntos internacionales. Concurrió con este motivo el Canciller.

EL MINISTRO DE RELACIONES FUE saludado ayer, entre otras personas, por las siguientes: Presidente de la Comisión de Relaciones del Senado, don Roberto Sánchez G. de la H.; por el Presidente de la misma Comisión, de la Cámara de Diputados, don Tito V. Lizoni; por el Obispo, Monseñor Rafael Edwards; por el Ministro de España, Ministro de Ecuador y por el Vice-Presidente de la Cámara, señor Tomás Ramírez Frías.

Más de diez millones de pesos perdería este año la Municipalidad

DEBIDO A LOS MALOS NEGOCIOS REALIZADOS POR LA ACTUAL ADMINISTRACION

Esta sería, según las informaciones que logramos obtener ayer, la conclusión a que se llegaría en el informe que sobre el estado de las finanzas municipales presentará hoy o mañana a la Intendencia Municipal el Inspector del Tribunal de Cuentas, señor Florencio Gutiérrez León.

Con se sabe, a raíz de las declaraciones que sobre este particular hiciera en el Senado el señor Luis A. Cariola, se comisionó a dicho funcionario para que evacuara un informe sobre la legalidad de diversos negocios efectuados por la Junta de Vecinos de Santiago, y sobre la inversión de las diferentes partidas del presupuesto comunal.

El señor Gutiérrez León, después de un largo estudio de la cuestión terminó ayer la redacción de su informe cuyo contenido se mantiene hasta ahora en la más absoluta reserva.

Sin embargo, a pesar de esta reserva, hemos logrado saber que en ese documento se hace un estudio detalladísimo de todos los negocios realizados por la administración comunal y se analiza uno por uno la legalidad de ellos. Se establecería también en él que algunas adquisiciones de propiedades hechas por la Junta de Vecinos la Municipalidad habría pagado cantidades el doble más subidas que las fijadas en las tasaciones hechas anteriormente por la misma autoridad. En este caso estaría la compra de la propiedad en que se ha instalado el Mercado de la calle General Bustamante.

Se detallaría también en el informe las inversiones de los dineros municipales en las diferentes ítems del Presupuesto, inversiones cuya legalidad de algunas partidas pondría en discusión el funcionario del Tribunal de Cuentas, de acuerdo con la Ley respectiva.

Después de analizar detenidamente cada uno de los negocios efectuados hasta ahora, el informe del Inspector señor Gutiérrez León manifestaría que en el presente año, según los cálculos correspondientes, la Municipalidad tendrá un déficit de más de diez millones de pesos.

VEINTE MIL PESOS POR UN PERITAJE SE HA COBRADO AL MUNICIPIO

CANTIDAD QUE LA MUNICIPALIDAD ENCUENTRA EXCESIVA

Debido a que el trabajo del señor José Miguel Barriga, como perito en el proceso contra la Compañía Estañífera Kamurana de Potosí, no fué sino muy reducido.

En este sentido ha sido el informe que sobre el particular ha enviado a la Intendencia Municipal la Defensa de la Municipalidad.

LA COMISION DE PROTECCION INDUSTRIAL

CONTINUO EL ESTUDIO DE DIVERSAS MATERIAS

La sesión celebrada ayer en el Ministerio de Industria fué presidida por el Ministro del ramo, señor Larraín Prieto.

A esta sesión concurrió especialmente invitado el Director de la Asociación del Trabajo, don Enrique Caballero, quien dió extensas explicaciones acerca de la ley N.o 4054 y sobre las modificaciones que era necesario introducir en ella, tomando muy en consideración las observaciones que se han hecho en la práctica, de la que se encargó de estudiar juntamente con la comisión que al efecto designó el Gobierno.

El Consejo estimó que debía darse especial impulso al trabajo que desarrollan las subcomisiones que tienen a su cargo el estudio de las modificaciones del arancel aduanero, consumo por el Estado, crédito industrial, leyes sociales y tributarias, etc.

Se acordó, asimismo, que las subcomisiones elevaran cuanto antes sus respectivos informes al Ministerio, en los que se recomendará al Gobierno la adopción de diversas medidas que son necesarias para proteger a las industrias nacionales y librarlas de la aguda crisis por que atraviesan.

ARTICULOS NOBLES Y DE ULTIMA MODA A PRECIOS EXTREMADAMENTE BAJOS!!

Sedas, Lanas y Algodones! TRAJES Y SOBRETODOS PARA CABALLEROS! Guantes, Pañuelos y Géneros Blancos

EN SASTRERIA

SOBRETODOS prolijamente confeccionados, casimires ingleses, gran variedad de gustos de alta fantasía, en todos los modelos de última moda, desde $ 98.00

TRAJES confeccionados en casimir inglés de fantasía, corte de moda, gustos novedosos, desde $ 105.00

CAZADORA y breech, confeccionado en corderoy inglés de la mejor calidad, artículo apropiado para el campo y caza, a $ 130.00

PANTALONES de fantasía, en casimir inglés, corte elegante, a $ 52.00

GUANTES Y PAÑUELOS:

GUANTES de cabritilla, color y negros, para señoras, el par .. .. $	19.50
GUANTES de cuero, para caballeros, excelente calidad, el par .. .. $	11.90
GUANTES de imitación piel de Suecia, para niños y niñitas, el par .. .. $	3. 90
PAÑUELOS de algodón blanco, para señoras, buena calidad, la docena .. .. $	7.80
PAÑUELOS de batista de hilo, para caballeros, la docena .. .. $	30.00
PAÑUELOS de algodón blanco, para caballeros, tamaño grande, la docena .. .. $	12.00

EN SEDERIAS:

ARMOUR royal, artículo de gran actualidad, especial para vestidos y combinaciones, doble ancho, el metro $ 48.50

TERCIOPELO chiffon de seda, en colores de gran moda, especial para vestidos y salidas de teatro, doble ancho, el metro $ 38.50

VELOUR Anglais, muy indicado para la presente estación, especial para vestidos, adornados y combinaciones, ancho 70 centímetros, el metro $ 14.50

TERCIOPELO de seda, especial para sombreros y adornos, el metro $ 12.50

TERCIOPELO chiffon de seda negro, especial para abrigos y vestidos, doble ancho, el metro $ 35.00

EN BLANCO:

BRAMANTE Gath y Chaves, especialidad de la casa, ancho 82 centímetros, el metro $ 1.75

DAMASCO italiano para manteles, calidad muy buena, ancho 180 centímetros, a $ 9.50, y de 150 centímetros, a $ 8.50

GRANITE de algodón para manteles, servilletas, ancho 200 centímetros, a $ 14.50, y de 70 centímetros, a . $	4.90
GRANITE medio hilo, para manteles y servilletas, ancho 180 centímetros, a $ 19.75, y ancho 100 centímetros, a .. .. $	10.90
DAMASCO medio hilo, para manteles, clase extra, ancho 170 centímetros, el metro .. .. $	19.50
DAMASCO de puro hilo, para manteles, clase extra, ancho 200 centímetros, el metro .. .. $	28.50
CREA italiana para sábanas, clase superior, ancho 180 centímetros, a $ 7.25; ancho 160 centímetros, a $ 6.25, y ancho 140 centímetros, a .. .. $	5.50
TOILE Gath y Chaves, crudo, especialidad de la Casa, el metro .. .. $	1.90

EN TEJIDOS:

BRIN RAYADO, fondo crudo, dibujos variados, especial para delantales, mamelucos, etc., muy buena calidad, el metro $ 1.90

HOLANDA de algodón, colores lisos, gran variedad de tonos, especial para delantales, clase extra, el metro $ 2.20

CEFIRO ESCOCES, bonitos dibujos, especial para delantales, clase superior, colores firmes, el metro $ 2.20

POPELINA rayada, especial para camisas de caballero, artículo semejante a la seda, magnífica calidad, dibujo de moda, el metro $ 6.90

MOLETON de algodón, doble frisa, especial para ropa interior, blanco únicamente, clase extra, el metro $ 2.50

POPELINA COVER, artículo de gran moda, colores de novedad, calidad extra, ancho 140 centímetros, el metro $ 22.50

GATH & CHAVES, Ltda.

Almacenes Económicos

¡¡HAY UNO CERCA DE SU CASA!!

Compre en ellos sus provisiones y exija los boletos que le darán opción al sorteo de un JUEGO DE MUEBLES DE COMEDOR que se exhibe en la mueblería

"La Gran Bretaña"

ESTADO 86

y que se sorteará el 30 de Agosto.

PUEDE SER SUYO

Por cada peso que invierta recibirá 100 centavos en mercaderías frescas y buenas y el boleto que puede proporcionar un comedor gratis.

HAY UN ECONOMICO CERCA DE SU CASA

El Concierto del Sábado en el Teatro Brasil, a las 3.30 P. M.

El Sábado 7 de Agosto, a las tres y media se llevará a efecto en el Teatro Brasil, la conferencia que sobre la canción popular dictará el Centro de Extensión Musical Conservatorio Nacional de Música el distinguido maestro don Luis S. Izquierdo.

Esta conferencia que es sumamente interesante por su tema, será acompañada con hermosas canciones de países suramericanos, a cargo de las alumnas del maestro Izquierdo.

Oportunamente daremos a conocer el programa. Las invitaciones pueden retirarse en el Teatro Brasil y en el Conservatorio Nacional de Música.

En las Poblaciones San Eugenio y Mirador, falta policía

Así nos hacen saber los vecinos de estos barrios en una carta que recibimos ayer. Una verdadera plaga de rateros tiene alarmado a los habitantes que suman varios centenares.

El Comisario de la 8.a Comisaría —dicen— tenía un servicio de guardianes que ahora se ha suprimido. Las calles del barrio están convertidas en canchas de rayuela y especialmente frente a una escuela de niñas de la calle Bascuñán, donde los lugadores y apostadores gastan un lenguaje muy poco edificante.

Terminan rogando al señor Comisario aludido que les reponga el servicio de vigilancia que existía antes con el aplauso unánime de los vecinos de las poblaciones indicadas.

En homenaje al aniversario de la Independencia de Bolivia

El Centro de Estudiantes Bolivianos prepara una velada para mañana 5 del presente a las 6 1|2 P. M., en el salón de honor de la Universidad, con el siguiente

Programa

1 Orquesta: Himnos Chileno y Boliviano.
2 Palabras del presidente del Centro, señor Roberto Arce.
3 Discurso del señor Casto Rojas.
4 Aires Nacionales. Sólo de piano del estudiante boliviano señor Mario Estensoro.
5 Discurso del señor Samuel Lillo.
6 Declamación por la niñita boliviana Margarita Núñez del Prado.
7 Discurso por el estudiante boliviano señor Rafael Parada.
8 Orquesta: Marcha final.

La entrada es libre.

Organización Internacional Femenina Sionista "Wizo"

Con el título que encabezamos estas líneas, se ha fundado en Santiago una nueva institución que reune en su seno a las más distinguidas damas de la colectividad hebrea y cuyos fines son contribuir al sostenimiento en Palestina de las obras de beneficencia a favor de la mujer y del niño.

Como principio de sus labores, este nuevo Centro tiene organizada para el Domingo una interesante fiesta que consistirá en una matinée y kermesse que se llevará a cabo en el Círculo Israelita y para la cual rein amucho interés entre la colonia residente por asistir.

ACTIVIDADES DE LA UNION DE EMPLEADOS DE CHILE

CASA RAAB ROCHETTE ROCA Y Cía

El personal de esta casa deberá reunirse impostergablemente esta tarde, a las siete, en la Secretaría de la UECH., para tratar asuntos de gran interés para el personal, por lo que se recomienda la asistencia y puntualidad en la hora.

EL CONCIERTO DEL SABADO PROXIMO

A las 6.15, se efectuará el próximo Sábado, en el salón de actos de la UECH., el concierto y velada de arte que viene preparando el conocido tenor lírico, señor Luis Montero, con el objeto de reunir fondos para la compra del piano para la institución.

Conocidos artistas acompañarán al señor Montero, por lo que el éxito artístico de esta fiesta está absolutamente asegurado.

Las entradas se encuentran a la venta en la Secretaría, Bandera 542 y su valor ha sido fijado en dos pesos.

COMISION DE TERRENOS

Mañana Jueves, a las 4 P. M., en punto, deberá reunirse esta Comisión en la calle San Pablo N.o 1671, para resolver interesantísimos asuntos. De manera especial se encarece la asistencia al señor W. Parrau.

COMISION DE FIESTAS

A las 7 P. M., se reunirá hoy esta Comisión para tratar interesantes asuntos que no admiten espera, por lo que se recomienda la asistencia. Solamente se esperará un cuarto de hora.

ACTA DE LA 1.ª REUNION DE LOS ORGANIZADORES DE LA SOCIEDAD

BOLIVARIANA

"En la ciudad de Santiago de Chile, a veinticuatro de Julio de mil novecientos veintiséis, invitados por el Excmo. señor Leffevre, Ministro de Panamá, los señores Miguel Luis Rocuant, Sub-Secretario de Relaciones Exteriores, E. Diez de Medina, Ministro de Bolivia, Rafael H. Elizalde, Ministro del Ecuador (quien excusó por motivos de duelo y de salud), Pedro I. Reyes, Encargado de Negocios de Colombia, Alberto Posse de Rivas, Encargado de Negocios de Venezuela, Tito V. Lisoni, Presidente de la Comisión de Relaciones Exteriores, Manuel Rivas Vicuña, miembro de la Cámara de Diputados, Ricardo Montaner Bello, Secretario de la Universidad de Chile, Rodolfo Bermúdez, Secretario de la Legación de Panamá, Coronel Luis Acevedo, Agregado Militar a la Legación de Colombia, Alberto Villegas, Agregado Diplomático a la Legación de Panamá, Huberto Grez Silva, Director del Zig-Zag y Alejandro Alfaro, Cónsul de Panamá, se reunieron en uno de los salones del Club de la Unión, a objeto de oír la exposición del señor Ministro de Panamá referente a la organización de la sociedad "Bolivariana" en Chile. El señor Leffevre hizo breve reseña de la formación de sociedades similares organizadas ya en Colombia, Venezuela, Ecuador, Perú, Bolivia y Panamá y recordó a la concurrencia que el Congreso Panamericano reunido en la capital del Istmo, con ocasión del Centenario del Primer Congreso de los pueblos emancipados del dominio español, entre sus múltiples conclusiones había votado la que determina que en cada una de las naciones asistentes al Congreso, se organizaría una Sociedad "Bolivariana", cuya finalidad debía ser el desarrollo de los principios de solidaridad continental formulados por el Libertador.

Y, en seguida, propuso que si su idea tenía acogida entre los asistentes a la reunión, se designaría una Comisión que adelantara los trabajos preliminares para la organización de la Sociedad Bolivariana en Chile, presentando como miembros del Comité Organizador a los señores Diez de Medina, Lisoni y Rivas Vicuña, y como secretario, al señor Acevedo.

Varios de los presentes en la reunión hicieron uso de la palabra, felicitando al señor Lefevre por su feliz idea de la organización de la Sociedad Bolivariana en Chile y para ofrecerse como cooperadores de una obra que encarnaba un bello ideal suramericano.

Los cuatro candidatos presentados por el señor Lefevre fueron unánimemente aceptados por los asistentes a la reunión.

Acto continuo, el señor Diez de Medina, nombrado Presidente del Comité Organizador sometió a acuerdo la proposición de efectuar una segunda reunión, en la que se daría forma definitiva al programa orgánico de la sociedad, y, para el efecto, ofreció el palacio de su Legación. Por unanimidad se votó el acuerdo que determina la nueva y próxima reunión de los miembros concurrentes, a la que serán también invitados los señores Directores de "La Nación", "El Mercurio", "El Diario Ilustrado", y los señores Juan Ignacio Gálvez, Carlos Varas y General Harms; quienes, con los señores arriba nombrados, se adhieren al indicado acuerdo y suscriben la presente acta.

(Firmas de todos los señores concurrentes a la reunión)."

El comité norteamericano de la utilización de la madera

A indicación del Presidente Coolidge, se ha organizado en los Estados Unidos, un comité nacional de la utilización de la madera, cuyo objeto de eliminar el mal aprovechamiento de las industrias madereras y que se compone de los productores, distribuidores y consumidores de madera.

El Presidente del comité, es el señor Herbert Hoover, el Secretario de Comercio, mientras el Coronel W. B. Greeley, el encargado de los bosques, ocupa el puesto de vice-Presidente. La Oficina Principal de la Comisión está en el Departamento de Comercio en Washington, D. C.

El Director del Comité, el señor Axel H. Oxholm, se permite llamar la tención a las facilidades que ofrece la Comisión en el sentido de poner los extranjeros que tienen inventos relacionados con el aprovechamiento de la madera al habla con las industrias norteamericanas que puedan interesarse por estos problemas. La Comisión está en condiciones de confeccionar informes preliminares respecto de la importancia práctica de inventos extranjeros en lo que se refiere a las condiciones en los Estados Unidos. Sin embargo, con el propósito de proteger los tenedores de patentes, no irá más allá salvo que los inventos sean ampa rados por patentes norteamericanas. Son Gratuitos los servicios del Comité.

El señor Adicto Comercial de los Estados Unidos, cuyas oficinas están en el 8.o Piso del Edificio, Ariztía, tendrá, según nos ha manifestado, el mayor agrado en facilitarles a los interesados toda información que tenga al respecto.

PRONOSTICO DEL TIEMPO

En las últimas 24 horas predominó el régimen isobárico tipo Col, con centros de alta presión entre las islas de Juan Fernández y Coquimbo, y en la costa del Atlántico entre Buenos Aires y Puerto Madrym. Al extremo Sur y hacia el Norte la presión está más baja.

El tiempo se manifestó como sigue:

ZONA NORTE: Hubo buenas condiciones atmosféricas, con nublados parciales de Coquimbo a Iquique.

ZONA CENTRAL: Hubo tiempo bueno, pero nublado. La temperatura fué algo fresca. Vientos moderados.

ZONA SUR: Hubo tiempo variable. Llovió en Valdivia, Llanquihue y Chiloé. En Puerto Montt cayeron 14 milímetros.

RADIACION SOLAR: Está en 1,929 calorías.

PRONOSTICO DEL TIEMPO: En las próximas 24 horas el tiempo continuará como sigue: a) En la zona Central persistirá el régimen de alta presión, con buenas condiciones atmosféricas. Los nublados tenderán a disminuir y la temperatura será más moderada; b) En la zona Zur habrá tiempo variable.

—Observatorio de El Salto, a las 22 h. del 3 de Agosto de 1926.

Ex - alumnas de la Normal N.º 3

Para hoy, a las 4 de la tarde, cita al Comité de ex-alumnas de la Escuela Normal N.o 3, a una interesante reunión en casa del Director, señor R. L. Ortúzar, A. 1361.

CRONICA POLICIAL

Asesinó a su futura suegra, intentó dar muerte a su novia y después se quitó la vida

Estamos en pleno período de dramas y tragedias espeluznantes.

Parece que una ola inmensa de crímenes se hubiera arrojado sobre la capital y sus alrededores, segando vidas por doquiera.

Primero el salteo en el camino de Las Encinas, después el drama de la calle de Serrano, más tarde el crimen de Lo Hermida, para terminar con el asesinato del chacarero del fundo Santo Toribio y del que damos amplios detalles en otra información.

Y pensar que en cada uno de los hechos nombrados y otros que pasamos por alto ha habido que lamentar la pérdida de una vida útil al país y a sus semejantes.

Ahora nos toca relatar una tragedia que ha causado dos víctimas y que ha producido la más dolorosa impresión en la comuna de Colina en uno de cuyos fundos acaba de verificarse y de la que ha recibido amplios detalles el juez del crimen de turno señor Oyarzún, quien ha iniciado el sumario con fecha de ayer.

He aquí esa tragedia:

EN "LO PINTO"

En la comuna de Colina, existe un fundo denominado "Lo Pinto".

Allí presta sus servicios en calidad de obreros agrícolas una familia compuesta por Francisco Hernández, su esposa Clarisa Pizarro y una hija de 17 años de edad llamada Aída.

Desde hace mucho tiempo se halla domiciliada en ese fundo la familia indicada, donde trabaja para ganarse el sustento diario.

Acostumbrados a las labores del campo, tanto el dueño de casa como su mujer y su hija, conocían los trabajos de labranza con los cuales habían obtenido una situación más o menos expectable en ese ambiente.

Desde la salida del sol hasta el atardecer se ocupaban en sus labores y en hacer producir a la tierra generosa el ciento por uno.

Era, pues, una familia de labriegos laboriosos digna de mejor suerte.

AMORES RECHAZADOS

La joven Aída, hija de este matrimonio, es una muchacha guapa, de 17 años, criada a plena naturaleza y que traía a más de alguno de los mozos del fundo con el seso extraviado.

De aspecto agradable, en la plenitud de la vida, cuando la joven se va convirtiendo paulatinamente en una mujer sin darse cuenta, Aída era para los muchachos de los alrededores un partido envidiable.

La joven se daba cuenta de los admiradores que iba dejando a su paso, pero parece que a muy pocos o a nadie daba oídos.

Pero uno de sus admiradores, llamado Angel Pavez, había jurado que la joven debía ser suya y para lograrlo estaba dispuesto a cometer las mayores barbaridades.

Con el fin de conseguirla, en matrimonio, había dado ya los pasos necesarios, pero la madre de la joven rechazó cada vez toda insinuación por estimar que el pretendido era un individuo bebedor e incapaz de hacer feliz a su hija.

SE ACERCA LA TORMENTA

Pasaban los días y nadie se imaginaba en "Lo Pinto", que tenían en perspectiva una tragedia de la que aún no se sobreponen.

Pavez cada vez que era rechazado en la demanda matrimonial, salía murmurando frases de venganza, las que nunca fueron tomadas en cuenta.

Por otra parte, parece que la joven tampoco tenía gran apego por el muchacho, ya que nada hizo en el sentido de ablandar la rigidez maternal respecto a su novio.

Pero en el corazón del galán rugía la tormenta, la que debía estallar de un momento a otro con todas las gravísimas consecuencias de un drama de sangre.

En los últimos días se había visto a Pavez un tanto mal humorado, pero nadie se imaginó lo que pasaba en ese corazón herido, por un amor imposible.

LA TRAGEDIA

En la tarde de anteayer Angel Pavez se presentó nuevamente en la casa de don Francisco Hernández.

Dijo que quería hablar con la señora Clarisa Pizarro sobre un asunto de mucha importancia.

Una vez en su presencia, expuso que iba a pedir seriamente la mano de su hija Aída a la que quería por esposa.

Apenas había terminado su frase, el rechazo fué contundente. La señora Pizarro le lanzó una negativa que no daba esperanza alguna y aún agregó algunas frases deprimentes para el interesado.

Fué la última petición que el enamorado muchacho hacía a la madre de la joven.

Se retiró Pavez de la casa de la señora Pizarro, pero ya llevaba en su interior ideado el plan siniestro que iba a poner en práctica y que causaría el espanto entre los vecinos.

Pocos momentos después estaba de regreso.

Esta vez no fué sólo.

Lo acompañaba una carabina.

LOS PROYECTILES DE LA MUERTE

Cuando estuvo de nuevo en casa de Aída volvió a preguntar por la señora Pizarro.

En presencia de ésta repitió su demanda, obteniendo la misma negativa.

Entonces Pavez levantó la carabina e hizo fuego contra la señora Clarisa.

Junto con la detonación cayó la desgraciada señora bañada en su propia sangre.

El hechor tomó el arma asesina y salió en busca de Aída, para repetir con ella lo que había hecho con su madre.

Aída, que alcanzó a imponerse de lo ocurrido, escapó dando voces de auxilio, que llamaron la atención de los vecinos que acudieron al lugar de la tragedia.

Pavez volvió el arma a su persona e hizo un segundo disparo. El proyectil se incrustó en su propio estómago.

La tragedia se había consumado.

LOS CARABINEROS EN ACCION

En esos alrededores existen destacamentos de carabineros, uno de los cuales fué avisado de la tragedia.

Inmediatamente se trasladaron al sitio del suceso y allí mismo iniciaron las investigaciones correspondientes.

Por las declaraciones de Aída y de otras personas que fueron interrogadas se pudo establecer cómo habían ocurrido tan desgraciados acontecimientos.

Los carabineros hicieron trasladar después los cadáveres a esta capital encontrándose ambos ya en la Morgue.

Y en un parte pusieron los hechos en conocimiento del juez del crimen de turno señor Oyarzún, magistrado que ayer mismo dió comienzo al sumario respectivo.

Una de las medidas fué la de hacer citar para que comparezcan al tribunal las personas que presenciaron o tuvieron conocimiento de la tragedia en los primeros instantes y que se practique la autopsia a los cadáveres.

Ecos del incendio de la calle Pinto

Hemos recibido la visita del señor Albino Vallo Martínez, quien nos mostró la escritura respectiva, y la póliza de seguro por $ 40,000 sobre su propiedad de la calle Pinto.

Nos declaró que la mencionada propiedad, cuyo incendio ha sido materia de la prensa, se la había arrendado al señor Martín Cardinali, quien había hecho el paso a terceros, o sea el señor Galarce Galarce, que se encuentra detenido y con quien el señor Vallo Martínez jamás ha tenido relaciones comerciales de ninguna clase.

Los foragidos del camión verde

ASESINAN EN LOS CERRILLOS A UN CHACARERO DEL FUNDO SANTO TORIBIO

Nuestro colega "Los Tiempos", en su edición de ayer dió amplias informaciones acerca del crimen ocurrido en el camino de Melipilla y del que fué víctima el chacarero del fundo Santo Toribio, José Nenesio Armijo Alamos, cuyo cadáver ya se encuentra en la morgue a disposición del juez del crimen de turno.

Este hecho de sangre ha causado la más dolorosa impresión en esos lugares, pues ha indicado la falta absoluta de seguridad que tienen los que habitan en los campos por más que sus casas estén al lado de un camino que tenga un movimiento intenso.

Esta misma falta de seguridad personal existe también sobre los transeuntes que recorren esos caminos confiados en que están limpios de malhechores.

El juez señor Oyarzún ha dado comienzo al sumario para establecer quiénes son los culpables de este hecho que le fué comunicado por la policía de Maipú y confirmado por las declaraciones de Juan Armijo Alamos, hermano de la víctima; Samuel Contreras y Juan Soto Díaz, vecinos de Los Cerrillos y que presenciaron el alevoso asesinato.

De estas declaraciones fluye que el hecho se efectuó de la siguiente manera:

Frente a la casa de Armijo Alamos se encontraban detenidos varios individuos que trabajan en los fundos de los alrededores sin molestar a nadie.

En estas circunstancias pasó por frente del grupo un camión de color verde conducido por una pareja de caballos y que llevaba en su interior a tres individuos armados.

Estos sujetos sin que mediara una palabra empezaron a provocar a los del grupo, quienes contestaron a su vez las frases que recibían.

En esos desgraciados instante salía de su casa el chacarero José para imponerse de lo que ocurría fuera y recibió un balazo que le disparó uno de los sujetos que iba en el camión.

El proyectil se le incrustó por la cara para salir por la espalda y le causó una muerte inmediata.

La confusión que produjo este odioso crimen fué indescriptible, de lo que se aprovecharon los asesinos para emprender la fuga.

Y desaparecieron por el camino hacia la capital.

Tan pronto como los vecinos se impusieron de este odioso crimen resolvieron dar cuenta a la policía de Maipú, la que en el acto inició las investigaciones a fin de descubrir a los malhechores autores del odioso asesinato de Armijo Alamos.

La misma policía comunicó el hecho a la 8.a y 11.a Comisaría de Santiago, a fin de que estas cortaran el paso a los culpables, pero parece que los asesinos lograron escabullirse a pesar de los esfuerzos que se hicieron por aprehenderlos.

El juez señor Oyarzún ha dado órdenes a la Sección de Seguridad para que esta repartición investigue el paradero de los culpables de los hechos que se relatan y sean puestos a disposición de la justicia a fin de que reciban la sanción correspondiente.

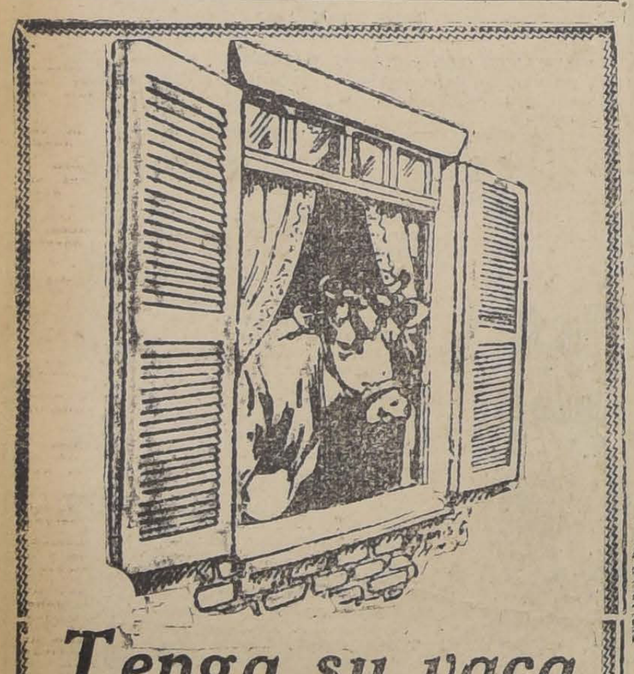

Tenga su vaca en casa

Tan necesaria en su casa como el pan es la LECHE condensada LECHERO.

Un tarro de LECHE LECHERO representa más de un litro y medio de leche natural de primera clase, y media libra de azúcar. — Es una economía usarla.

La LECHE LECHERO es siempre fresca y siempre lista.

No hay peligro que sea adulterada, que se le haya agregado agua o extraído una proporción de gordura.

Va directamente de la fábrica al consumidor, en latas herméticamente cerradas, llegando a sus manos, limpia, libre de microbios peligrosos, y fresca.

Para Resfriados, Grippe o Influenza

y como preventivo, tómese el Laxativo BROMO QUININA. Es un remedio eficaz y probado. La firma de E. W. GROVE se halla en cada cajita.

Quinina 0.032 Gramo — Aloe 0.0054 Granro
Acetanilida 0.097 " Excipiente Q. S.
Paris Medicine Co., St. Louis, E. U. de A.

El Mes de las Camisas

JAMAS USTED PODRA COMPRAR CAMISAS A TAN BAJOS PRECIOS

CAMISAS de céfiro inglés en colores de gran moda, con dos cuellos, a $ 15.—

CAMISAS de Popelina de seda, listas y cuadros de moda, con dos cuellos, a $ 27.—

CAMISAS, popelina de seda y céfiro de primera calidad, con dos cuellos, a $ 20.—

CAMISAS, de popelina de seda, calidad EXTRA, la última palabra del buen gusto, con dos cuellos, a $ 35.—

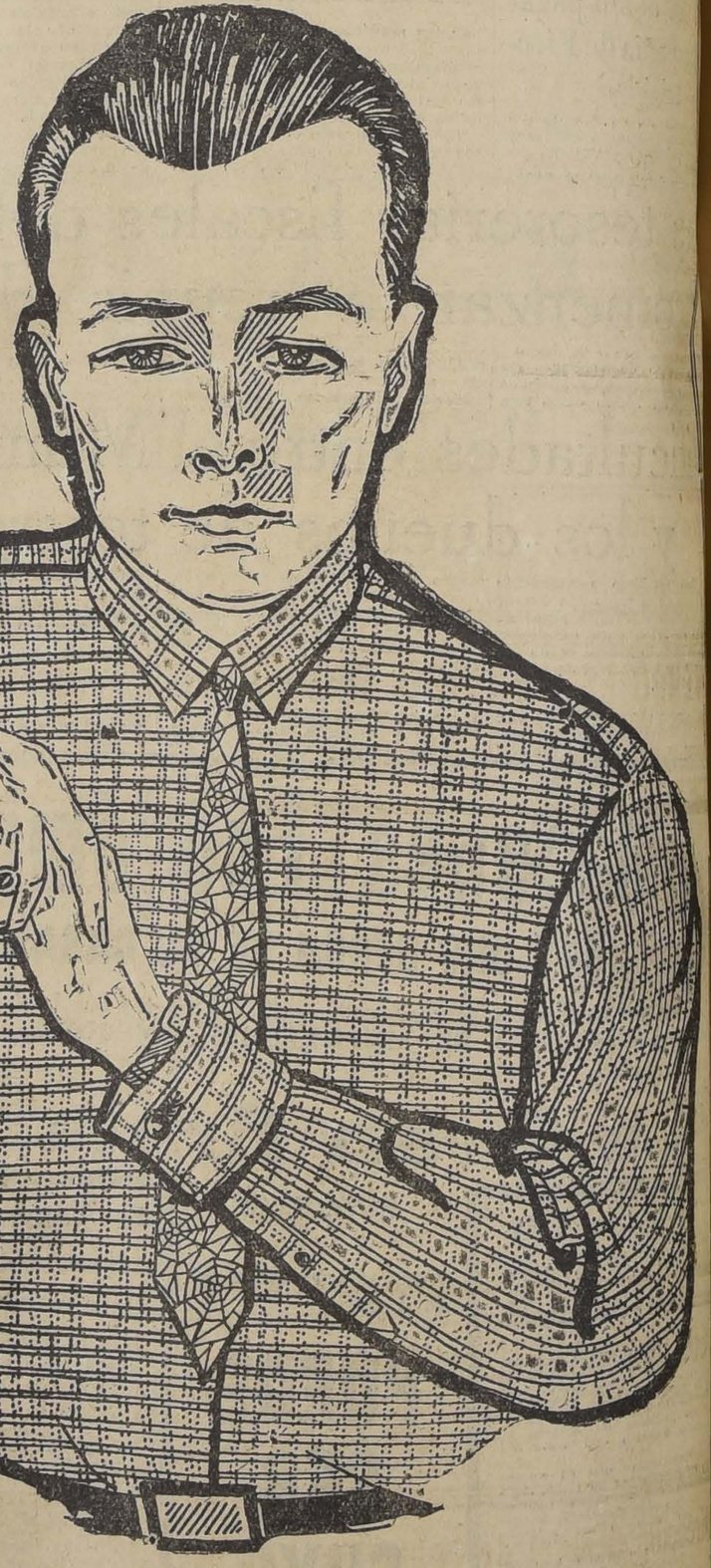

CHALECOS de pura lana, importados, nuevos surtidos REMATE, a ... $ 11.—
CHALECOS de pura lana, grandes fantasías de moda, con y sin mangas, a $ 22 y a ... $ 30.—
GUANTES de cuero inglés de finísima calidad, a ... $ 8.—
CALZONCILLOS y CAMISETAS afranciadas, en calidad no hay mejor, a ... $ 13.—
PYJAMAS viyela de lana importada, surtido en todas las tallas, a ... $ 22.—
CALCETINES, rematamos, el más colosal surtido, a $ 5, $ 3.20 y a ... $ 2.—
PAÑUELOS "PYRAMIDE", 93 surtidos diferentes, precio especial, a ... $ 28.—
PAÑUELOS de color, elegantes dibujos, calidad finísima, a ... $ 20.—
"UN INVENTO": Pañuelos "REPORT" de puro hilo, duración garantizada, 8 años, a ... $ 22.—

TOALLAS de calidad INAGOTABLE, La Corbatinera, a $ 5 y a ... $ 2.80
SUSPENSORES todos de buena calidad y de gran duración, a $ 4, 6, 7, 10 y ... $ 2.60
LIGAS "PARIS", todos los colores imaginables, REMATE, a ... $ 2.40
CORBATAS PAPILLON para hacer, 57 colores y dibujos, artículo fino, REMATE MONUMENTAL, a ... $ 1.90
CORBATAS, modelos de última moda, 80 surtidos, recién recibidos, artículo fino, a ... $ 2.40
CORBATAS, selección especial, en calidad EXTRA, última palabra, a ... $ 5.—
CUELLOS de pura seda, modelos de gran novedad, REMA GALO, a ... $ 2.50
TODOS NUESTROS ARTICULOS son importados y de rigurosa Novedad. Nadie puede ni podrá vender más barato. IMPORTADORES y FABRICANTES

Estado 266 **LA CORBATINERA** Ahumada 324

La Asociación Santiago adopta importantes acuerdos

1.o Abstenerse de participar en el lance del próximo Domingo entre los cuadros representativos de Santiago y Valparaíso unidos, mientras subsista el criterio absorbente de la mayoría del Comité Local de la Federación de Foot-ball.

2.o Otorgar un voto de aplauso a los jugadores que el Domingo último defendieron los colores de la institución en el match contra la Liga Metropolitana, obsequiarles una fotografía del equipo vencedor.

3.o Declarar la amnistía para todos aquellos jugadores sancionados hasta por dos encuentros oficiales, en homenaje al nuevo triunfo obtenido sobre la mencionada Liga.

4.o Notificar a los señores delegados que, en lo sucesivo el distintivo que les dará libre acceso a las canchas de la colectividad deberá ir incluído el respectivo carnet de identidad.

5.o Postergar para la próxima sesión el fallo del reclamo interpuesto por el Unión Deportiva Española contra el Santiago, para publicar los lances atrasados del calendario oficial, y

7.o Agradecer a las Ligas amigas y admiradores, las felicitaciones que se han servido enviar con motivo del triunfo obtenido sobre la Liga Metropolitana.

Se solucionan las dificultades producidas en el football local

EL CUADRO DEFINITIVO QUE REPRESENTARA A SANTIAGO UNIDO EN LA CONTIENDA DEL PROXIMO DOMINGO, EN VALPARAISO.— SE NOMBRA UNA COMISION PARA QUE EN BREVE PLAZO PRESENTE UN PROYECTO DE FUSION DE LA LIGA METROPOLITANA Y ASOCIACION SANTIAGO

Anoche se reunió el Comité Local del Directorio provisorio de la Federación de FFootball de Chile, con asistencia de los señores Cariola, Silva, Aguirre y Flores, para continuar con la tabla pendiente de la sesión anterior.

Se leyó una comunicación de la Asociación Santiago, trascribiendo el acuerdo de su Directorio, respecto al retiro de su concurso en caso de que la Federación mantenga su acuerdo respecto a la constitución del cuadro de Santiago Unido, y otra de la Liga Metropolitana, en la cual declara estar dispuesta a cualquier sacrificio en aras de la armonía del football local.

El señor Cariola expresa, que por principio de autoridad no puede silenciar la justa protesta que le merece el tono con que viene redactada la nota de la Asociación Santiago.

El presidente de la Asociación, señor Flores, explica la forma en que se generó dicha publicación, dándose por terminado el incidente.

El señor secretario de la Confederación Deportiva de Chile, señor Anwandter, presente en la sala, a pesar de no ir investido de una misión especial, llama a la reflexión a los señores dirigentes del football para que terminen con un mal entendido que sólo redundaría en perjuicio del deporte en general.

El señor Silva pide que se levante la sesión por algunos momentos para llegar al acuerdo que se prevee.

Reabierta la sesión, el presidente concreta el acuerdo a que se ha llegado en la siguiente forma:

Team de Santiago Unido.—Quedará formado así: Ramírez, Veloso, Fuenzalida, Sanhueza, Gallegullos, Morales, Abarzúa, Moreno, Rousseau, Arellano, Olguín.

Reservas: Urrutia, Ernst, Larraín, Ampuero, Cáceres, Vivanco, Miqueles y Velasco.

2. Los señores Cariola y Flores retiran las expresiones que pudieran estimarse ofensivas por los jugadores Velásquez y Ernst, encargándose a la Confederación Deportiva de Chile para que haga una investigación sobre los cargos que se dice pesar sobre el primero de estos jugadores.

3.**Fusión de la Asociación Santiago y Liga Metropolitana.** — Se designa a los señores Arturo Flores y Carlos Aguirre para que asesorados por el secretario de la Confederación Deportiva de Chile presenten dentro de la semana próxima un proyecto de fusión de ambas entidades el cual será sometido en la semana siguiente a la resolución del Consejo de ambas corporaciones.

HOY SE REUNIRA NUEVAMENTE EL DIRECTORIO LOCAL DE LA FEDERACION

Hoy, a las 7.30 P. M., se volverá a reunir el Comité Local de la Federación de Football de Chile para tratar especialmente lo relacionado con la visita del Real Deportivo Español.

FOOTBALL

LOS ENCUENTROS UNIVERSITARIOS DE HOY

INGENIERIA CON AGRONOMIA Y FARMACIA CON MEDICINA SE ENFRENTARAN EN LA ESCUELA DE MEDICINA

Interesante promete resultar la reunión footballística que por las competencias oficiales de la Federación Universitaria de Deportes se llevará a efecto esta tarde en la cancha de la Escuela de Medicina.

EL PRELIMINAR

A las 2 P. M. dirimirán supremacías por la segunda división, los cuadros representativos de Ingeniería y Agronomía, cuadros que se presentarán integrados por elementos de méritos, circunstancia que hace prever un encuentro lleno de interesantes alternativas.

EL MATCH DE FONDO

Por la División superior, a las 3.10 P. M., se enfrentarán los cuadros superiores de Farmacia y Medicina, elementos que por el solo hecho de contar en sus filas a elementos de la talla de Adriazola, Arroyo, Suárez, Baeza, Worm, Galán, etc., ofrecerán un match movido e interesante.

Al llamado del árbitro señor Enrique Didier Silva, estos cuadros se presentarán como sigue:

Medicina

Urrutia
Osorio Cooper
Miller Worm Rosas
Cantin Urzúa Gómez
Baeza Galán
O
Suárez Morales
Castro Alcoholado Castro
Adriazola Rivera Barberis
Ranaval Massai
Arrollo

Farmacia

Director de turno de esta reunión ha sido designado el señor Gustavo Maturana.

Liga Metropolitana de Deportes

El Consejo Superior de Delegados queda citado para el Sábado, Domingo y Lunes próximos, a las 9.30 P. M., en primera, segunda y tercera convocatoria, respectivamente, a fin de pronunciarse sobre la renuncia de un director.

CENTRO DEPORTIVO EL TANI.— Con motivo de ser hoy el onomástico del tesorero de esta institución señor Domingo López, sus consocios le han preparado para hoy, a las 8.30 P. M., en San Diego 1330, una manifestación de simpatía.

El Badminton triunfó el Domingo en Rancagua

Por el primer tren se dirigió el Domingo pasado a Rancagua una numerosa delegación del Santiago Badminton para jugar con el Rancagua F. C., en competencia de la copa Badminton.

El partido se verificará en la cancha oficial de la Liga O'Higgins ante una concurrencia no inferior a dos mil personas.

Durante el primer período el cuadro metropolitano logró burlar tres veces la valla local y en la segunda etapa afianzó su victoria con un tanto más. Los goales fueron colocados, tres por Eduardo Concha y uno por Hurtado.

El equipo vencedor estuvo constituído así:

Caballone
Urrutia Concha Adriasola
Moraga Campos
G. Silva, Hurtado, Concha, Morales, Pizarro

La delegación santiaguina fué muy agasajada durante su corta permanencia en Rancagua, siendo despedida con un gran banquete en el Hotel Palace, en presencia de las autoridades locales. Ofreció la manifestación el señor Navarro, contestando, a nombre del Badminton, el señor Carlos Luco Cruchaga.

La embajada llegó a Santiago en la noche del Domingo gratamente complacida.

Almorranas (Hemorroides)

requieren un tratamiento cuidadoso. El UNGUENTO PAZO es el remedio más eficaz que se conoce hasta el día para el tratamiento de las Almorranas simples, sangrantes, con picazón o externas. Una o dos cajitas bastan. La firma de E. W. GROVE se halla en cada cajita.

Alcanfor 1.58 Gramo Zincóxido 1.44 Gramo
Acido fénico 0.79 " Cosmolina 23.23 "
Bálsamo de Perú 1.31 Gramos

SUS SEGUROS...
a
Osvaldo Rodríguez
MORANDE 259
Ag-5

VENDO ESPLENDIDO NEGOCIO
de frutería y comestibles para ausentarme del país.
ARTURO PRAT 28 Ag-4

HEXAL - RIEEDL
Las enfermedades de los **riñones** es muy traicionera; al principio apenas se nota el mal estado, y de repente se agravan con sus consecuencias horriblemente dolorosas.
El conocido remedio HEXAL-RIEDEL disuelve el ácido úrico en los **riñones** y en la **vejiga**, y evita la formación de arenilla.
No se descuide y consulte su médico.
Fórmula: Hexemetilenter del ac. sulfo-salic.

CON GRANDES FACILIDADES DE PAGO
Ofrece ternos y sobretodos la COOPERATIVE SASTRERIA, AGUSTINAS 877. Casimires importados, forros de primera, corte irreprochable, a precios sin competencia.
VISITE NUESTRA CASA Y SE CONVENCERA
NO OLVIDARSE: AGUSTINAS 877

Dirección General de Impuestos Internos
CONCURSO PARA CONTADORES DEL IMPUESTO A LA RENTA
El examen de los aspirantes a Contadores del Impuesto a la Renta tendrá lugar el 14 del presente en el local del Instituto Superior de Comercio, Amunátegui esquina de Moneda.
EL DIRECTOR.

Muebles a Precios Rebajados
SE VENDEN: UN AMOBLADO ESCRITORIO, UN ESTANTE DE VIDRIO PARA LIBROS, UNA MESA ESCRITORIO GRANDE, UNA MESA MAQUINA ESCRIBIR
Morandé 291 — 3.er piso — Of. 59
UNICAMENTE DE 2 A 3

LAS ACTIVIDADES DEPORTIVAS EN LA ZONA AUSTRAL

EL ESTADO FLORECIENTE DE LA LIGA DE FOOTBALL DE TEMUCO.—SUS DIRIGENTES.—SU COMPETENCIA.—LA PARTICIPACION QUE CORRESPONDERA A LA ZONA AUSTRAL EN LA FORMACION DEL CUADRO INTERNACIONAL CHILENO

Aprovechando el viaje que ha hecho a esta capital el señor Enrique Jara, presidente del Gimnástico F. C. y secretario de la Liga de Temuco, en misión especial ante la Federación de Football de Chile para tratar sobre la situación de este deporte en la zona austral, hemos tenido oportunidad de conversar con este entusiasta

SEÑOR MANUEL TAMARGO, SEGUNDO VICE-PRESIDENTE

dirigente sobre las actividades footballísticas de aquella zona.

EL ESTADO FLORECIENTE DE LA LIGA TEMUCO

El señor Jara nos ha dado interesantes noticias sobre el desarrollo de esta Liga clasificada como de primera categoría por el directorio provisorio de la Federación.

Intervienen en la competencia los siguientes clubs: Gimnástico, Bancario, Comercial, Juvenil, Deportivo Español, Galvarino, Eleuterio Ramírez, Unión Dreves, Cautín, Deportivo Italiano, Industrial y Electricista.

El directorio actual de la Liga es el siguiente:

Presidente, señor Guillermo Nass (del Bancario F. C.;

Sr. DOMINGO OSSA, DIRECTOR

SEÑOR ELEAZAR ROJAS, PRIMER VICE-PRESIDENTE

Primer vice-presidente, señor Eleazar Rojas (Gimnástico);

Stgundo vice-persidente, señor Manuel Tamargo (D. Español);

Secretario, señor Enrique Jara, (Gimnástico);

Tesorero, señor Arturo García Carvallo (Comercial);

Directores, señores Domingo Osses (Galvarino), Germán Pacheco (U. Dreves), Oliverio Muñoz (E. Ramírez), y Narciso Rojas (Juvenil).

En la actual temporada el elenco seleccionado de Temuco ha jugado con Los Angeles y Traiguén. A los primeros venció por cuatro tantos contra cero y a los segundos por seis goales contra cero.

Posee hombres sobresalientes como el centro medio zaguero Arturo Sánchez, el arquero Tolstoy Alfaro y el wing izquierdo Benedicto García, los cuales seguramente integrarán el elenco de la Zona Austral que intervendrá el 15 de Agosto con la Zona Sur. El jugador Sánchez es capitán del equipo seleccionado de Temuco y de la Zona y es considerado mejor que el internacional Toro.

La Liga Temuco ha observado una encomiable actitud frente al problema que se había creado en la Zona Austral a la Federación Chilena. En efecto, presentó su afiliación a la dirigente a raíz de las resoluciones del Congreso de Valdivia que resolvió la independencia y ahora hace intensas gestiones por obtener que Osorno y Valdivia reconozcan a la Federación a fin de que pueda integrar el elenco representativo de la Zona Austral a su mejor exponente.

Dentro de este márgen ha cautelado en todo momento los intereses de la zona con altura de miras y teniendo siempre en vista el verdadero interés deportivo que debe primar sobre todos los intereses partidaristas que muchas veces obstaculizan el camino de las personas que no hacen otra cosa que trabajar por el mejoramiento de la raza.

Coopera eficazmente a la labor de la Liga el redactor deportivo de "El Heraldo del Sur" señor Francisco Hernández y en intensas campañas de prensa se ha caracterizado por su espíritu de justicia y sus iniciativas siempre encaminadas a fomentar la difusión de la cultura física.

SEÑOR GERMAN PACHECO, DIRECTOR

SEÑOR ARTURO GARCIA CARVALLO, TESORERO

CASA
alrededores del Congreso, necesito arrendar hasta $ 650.
Dirigirse propietarios
Gerencia Cía. Publicidades
CASILLA 438

"Compagnia Italiana dei Cavi Telegrafici Sottomarini"
Prorroga a las suscripciones de Acciones de la Tercera Emisión Italcable
Se da a conocer a los interesados que la "Compañía Italiana dei Cavi Telegrafici Sottomarini"—Italcable—a fin de favorecer a los suscriptores de Acciones de la Tercera Emisión (que debiera cerrarse el 31 de Julio 1926) ha concedido una prórroga de algún tiempo para dichas suscripciones.
La duración de la prórroga no está establecida, pues la Compañía se reserva de cerrar las suscripciones cuando lo considere oportuno, sin previo aviso.

Cortador Sastre
joven, activo, con experiencia y amplios conocimientos comerciales. Diplomado en la mejor academia moderna de Buenos Aires, ofrece sus servicios para hacerse cargo de Sastrería o como cortador.
Dirigirse por carta a la Academia de Corte.
M. R. — San Pablo 1419

ATOQUINOL CIBA
EL MEDICAMENTO POR EXCELENCIA EN EL TRATAMIENTO DE LA
REUMA y GOTA
QUE DESPUES DE CORTA MEDICACION DA ALIVIO AL ENFERMO, Y USADO CON REGULARIDAD HARA DESAPARECER LAS INFLAMACIONES ARTICULARES
Atoquinol se toma en compromidos o en forma de pomada que se aplica por medio de fricciones sobre las partes dolientes.
Para afecciones crónicas se recomienda un tratamiento combinado de comprimidos y pomada de Atoquinol.
FIJESE BIEN EN LA MARCA "CIBA"
En toda buena farmacia, en tubos de 20 comprimidos y pomada 25 gramos. Los envases llevan instrucciones.
Unicos fabricantes:
SOCIEDAD PARA LA INDUSTRIA QUIMICA EN BASILEA (Suiza)
Agentes generales: Emilio Haas y Cía., Santiago. Miraflores 382. Casilla 2668
Base: Eter alílico del ácido fenilclincónimico.

EL ESPECIFICO BOLIVIANO
BENGURIA
Contra las canas y la calvicie, caspas, grasa y seborreas es el más famoso por sus buenos y rápidos resultados, las CANAS en corto tiempo desaparecen para siempre sin notarse que han sido curadas, igualmente pasa con la nueva salida de cabellos éste aparece después de hacerse un corto tratamiento con el Específico Boliviano Benguria, premiado en varias exposiciones científicas de Europa.
Solicite toda clase de datos y prospectos en
MONEDA 875
se atiende de 9 A. M. a 7 P. M.

Liga Periodística de Deportes de Santiago

Hoy a las 5.30 P. M. se reunirá en la imprenta Zig-Zag, el directorio de esta dirigente a fin de considerar importantes asuntos. A esta reunión se ha citado a los diferentes clubs gráficos de la capital y en especial a los de las imprentas: Universitaria, Universo, Mackenzie, Lathrop, Selecta, Cervantes, Chile, Claret, Artes y Letras, Leblanc, Dienes, Gutenberg, Ilustración, etc.

Se nos pide rogar la asistencia y encarecer la puntualidad en la hora.

CICLISMO

ROYAL CLUB CICLISTA.—Junta general para hoy a las 8 P. M., en Bandera 542.

BASKET-BALL

M. A. DOWNEY V. B. B. C.—Cita a entrenamiento a los tres equipos de esta institución en su cancha para hoy, a las 6 P. M.

CITACIONES

Morning Star F. C. — Directorio para hoy, a las 9 P. M., en Manuel Rodríguez 950.

Unión Chilena F. C. — Junta general para hoy, a las 8.30 P. M., en casa del señor Luis Vega.

1.o de Mayo F. C. — Directorio para hoy a las 8 P. M. y a junta general a las 8.30 P. M. en Valparaíso 1054.

Jorge Meléndez F. C. — Junta general para hoy a las 9.30 P. M. en Tarapacá 721.

Liverpool F. C. — Junta general para hoy a las 8 y media P. M., en Rosas 1049, Centro Demócrata.

Deportivo Bogotá. — Junta general para mañana Jueves, en el local, hora de costumbre.

Green Cross F. C. — Junta general para mañana, a las 9.30 P. M., en "El Diario Ilustrado", Tabla: Renuncia del vice-presidente.

Forlivesi F. C. — Junta general para hoy a las 8 P. M. en Santos Dumont esquina Av. La Paz.

Deportivo Los Loros. — Junta general para hoy a las 8.30 P. M., en Avenida Independencia 130.

Moderna F. C. — Junta general para hoy a las 6.30 P. M. en San Pablo N.o 3314.

Magallanes Infantil. — Junta general para hoy a las 9.15 P. M., en San Diego esquina Pedro Lagos.

Centro Deportivo "Nicanor Rubio" —Junta general para hoy a las 7 P. M. en García Valenzuela N.o 40.

Unión Argentina F. C. — Junta general para hoy a las 8 P. M. en Matucana 554.

1.o de Mayo Juvenil F. C.—Junta general para hoy, a las 8.30 P. M., en Coquimbo 1019.

Liverpool F. C. —Junta general para hoy, a las 8 1/2 P. M., en el local de costumbre.

Deportivo Nerón.—Junta general para hoy, a las 8 1/2 P. M., en Franklin 1347.

EXCURSIONISMO

CUERPO DE EXPLORADORES MAGALLANES.—Se cita a los socios de este cuerpo a junta general, para hoy a las 9 P. M. en la secretaría.

Se recomienda la asistencia a los señores Gálvez, Vásquez, Pardo y Armijo.

Cadillac $ 15.000
Coche de lujo, cerrado, con calefacción, de siete asientos, garantido, en perfecto estado, nuevo, se realiza por viaje.
Carrocería Taulis
1853 — CATEDRAL — 1853

Otto Ernst
FABRICA LA MEJOR PELOTA NACIONAL
SERRANO 292

Liga Bancaria de Football

Partidas que el Directorio fija para el Sábado 7.

Compañía de Teléfonos con Compañía de Seguros. — Cancha: Campos Sports 1. — Hora: 3 1/4 P. M. — Arbitro, señor Barrueto.

Director de Cancha; señor Valencia.

Compañía de Electricidad con E. Delporte y Cía. — Cancha: Campos de Sports 2. — Hora: 3 1/4 P. M. — Arbitro, señor Bustamante. — Director cancha; señor J. A. Almarza.

Huth y Cía. con Muzard y Cía. — Cancha, Magallanes. — Hora: 3 1/4 P. M. — Arbitro, señor Luis Mercier. —Director de cancha, señor A. Concha.

LIVERPOOL F. C.—A una sentida manifestación dió lugar la romería que efectuó el Domingo pasado esta institución a la tumba de su recordado secretario, don Pedro Pacheco C. (Q. E. P. D.), con motivo del segundo aniversario de su fallecimiento.

Al acto concurrió un número crecido de sus asociados, representantes de la Asociación Santiago y Carioca F. C.

Hicieron uso de la palabra, ante la tumba del señor Pacheco, el presidente del Liverpool F. C. y el señor F. Fortunatti, vice-presidente de la A. de F. de Santiago, quienes en elocuentes palabras esbozaron la personalidad del fallecido.

REMITIDOS.

SOBRE EL TESTAMENTO DE LA Sra. GONZALEZ JULIO

El señor Nicanor E. Marambio E. ha deducido la siguiente demanda civil contra las personas que entablaron ante el juez del Primer Juzgado del Crimen las querellas sobre falsificación del testamento de la señora María Mercedes González Julio v. de Schroeder:

"En lo principal, demanda de jactancia a las personas que indica, y pide se cite a comparendo.

En el primer otrosí, se ordene litigar a los demandados por medio de un procurador común, con arreglo a lo dispuesto en los artículos 20 y 13 del Código de Procedimiento Civil, y lo demás de la conclusión.

En el 2.o otrosí, autorización del uso de estampillas, e inutilización de las mismas.

S. J. L.:

Nicanor E. Marambio Cortés, rentista, Catedral 2650, a Usía con el debido respeto digo:

El 22 de Junio último, la señora María Mercedes González Julio v. de Schroeder otorgó testamento abierto ante el señor Notario don José Vicente Fábres, y tres testigos: los señores don Enrique Ugarte, don César A. Rossetti y don Julio Badilla.

Por dicho instrumento, la testadora me instituyó heredero universal de todos sus bienes, y, además, me confirió el cargo de albacea con tenencia de ellos.

Luego después de fallecida la señora González de Schroeder, algunos de sus deudos dedujeron en mi contra, ante el primer Juzgado del Crimen, dos querellas criminales, en las cuales sostienen que dicho testamento es falsificado, que he cometido también el delito de estafa, y que ellos son, a falta de testamento válido, los legítimos herederos.

Son de notoriedad pública los atropellos de que hemos sido víctimas con este motivo el señor Notario don Vicente Fabres y yo. El tiempo dirá si habrán de quedar impunes ante la Ley los que en calidad de funcionarios, de acusadores directos, y de inspiradores han tomado parte en dichos vejámenes. Abrigo la persuación de que eso no sucederá.

Las personas que han tachado de falso el testamento, y que se dicen herederos legítimos de la señora viuda de Schroeder, son las siguientes: don Domingo Oyarzún, empleado, calle Catedral N.o 2289, como representante legal de su mujer señora María del Carmen González Toro de Oyarzún, sin profesión, con el mismo domicilio;

Don Maulén Tirapegui, rentista, calle Campo Marte N.o 19, como representante legal de su mujer señora Hortensia González Julio de Tirapegui, sin profesión, del mismo domicilio;

Don Aristóteles González Julio, rentista, calle Condell (Ñuñoa); y

Don Daniel González Julio, rentista, calle Catedral N.o 2986.

Como estos señores impugnan de viciado el testamento, afirman que yo no invisto el carácter de legítimo heredero, y me atribuyen consecuencialmente el delito de haberles usurpado sus derechos, me afecta la obligación de esclarecer su situación y la mía ante la justicia y ante la sociedad.

No siento mi honra deprimida, sino al revés, grandemente enaltecida, por el atropello de que he sido víctima. Y llego aún a pensar que los sufrimientos de mi familia y la del señor Fabres pueden ser parte a producir luego un movimiento de reacción en contra de malos y bien destacados elementos de la administración subalterna de justicia.

Pero, vuelvo a decirlo, yo deseo, para mi satisfacción personal, que mis acusadores entren de lleno a la discusión civil de sus presuntos derechos; discusión que ellos retardan, asidos todavía de la mano benévola que les tendiera el señor Juez del Primer Juzgado del Crimen, don Andrés Villagra.

No necesito declarar una vez más que no me considero dueño de la fortuna que me dejara la señora González de Schroeder, sino en cuanto esa fortuna debo aplicarla en toda su integridad, y salvo mis derechos de albacea, a obras de beneficencia que correspondan a sus intenciones, y que, además, según mi criterio, atraigan sobre su memoria las bendiciones de nuestra sociedad. Considero que ese es mi deber. Y, porque así lo creo, estoy resuelto a impedir que las personas a quienes deliberadamente la testadora no quiso instituir por herederos, se incauten de lo que no les pertenece.

No he perseguido, pues, al aceptar el honroso cargo de heredero, ningún fin de lucro personal. Tan sólo deseo hacer con lo que es legalmente mío, y, moralmente, del alma de la testadora, lo propio que ella anhelaba.

En mérito de lo expuesto y de conformidad con lo que disponen los artículos 259, 260 y 261 del C. de Procedimiento Civil, vengo en entablar demanda de jactancia contra la señora María del Carmen González Toro de Oyarzún, representada legalmente por su marido don Domingo Oyarzún; doña Hortensia González Julio de Tirapegui, representado por su marido don Maulén Tirapegui; y don Aristóteles y don Daniel González Julio, para que se declare que dentro de décimo día deben deducir en mi contra todas las acciones que creyeren tener en contra de la validez del testamento de la señora v. de Schroeder, y especialmente las que se refieren a las causales de falsificación y de alteración de la voluntad de la testadora; bajo apercibimiento de que si no lo hicieren dentro del plazo indicado, no podrán después ser oídas sobre los derechos que dicen tener como herederos ab-intestato.

En cumplimiento de las disposiciones vigentes, firma también esta demanda mi abogado don Ricardo Cabieses.

Primer otrosí, a Usía pido que, de conformidad a lo dispuesto en los artículos 20 y 13 del C. de P. Civil, se sirva ordenar a los demandados que litiguen por medio de un procurador común, el cual deberá ser designado dentro del plazo de 5.o día, a que se refiere el artículo 541 del mismo Código.

Segundo otrosí, a Usía pido se sirva ordenar se inutilicen las estampillas usadas en este escrito, por no haber papel competente en plaza.

Nicanor E. Marambio Cortés.

[O]NCE MUCHACHOS DEL CENTRO LOS SPORTS SE MEDIRAN PROXIMAMENTE EN VALPARAISO CON LOS DEL CARLOS VALENCIA

ENTUSIASMO QUE REINA EN ESE PUERTO.—EL EQUIPO SANTIAGUINO

Estas mismas columnas han venido informando a los amantes del box del viaje que hará al vecino puerto un equipo del Centro Boxeril Los Sports.

Los adversarios que tendrán los muchachos de este Centro, son del Carlos Valencia, prestigiada entidad deportiva de esa ciudad, y que cuenta en su seno con una pléyade de aficionados de reconocido cartel.

Este inter-centro se llevará a cabo el 14 del mes que iniciamos, en el Coliseo Popular, cedido por la Liga Antialcohólica, deferentemente.

Para que este entre - ciudades boxeril se pudiera llevar a la práctica, han debido intervenir la Comisión Departamental de Box de la Asociación Departamental de Box de Santiago, la Junta General de ésta y finalmente, la Federación de Box de Chile entidades que tienen bajo su control el fomento de este sano deporte.

En la presente semana estos pases serán transcritos a la Asociación Departamental de Valparaíso para su conocimiento, cumpliéndose de esta manera uno de los principios de orden que regirán en adelante el cultivo del box amateur entre ciudades.

También con la venia de la Federación de Box de Chile, el encuentro de fondo estará a cargo del campeón de la Departamental Metropolitana, Alfredo Aravena, con Luis Ramos, hoy profesional, pero que los organizadores de este inter-centro han querido que nuevamente se encuentren estos dos pesos gallo, cuyo encuentro en esta capital quedó indeciso.

El público porteño amante del box satisfará con esto una justa aspiración; ocurre que Ramos es una especie de ídolo para los de ese puerto.

Los que lo vieron cruzar guantes en el Hippodrome Circo, creen que nuevamente ganará Aravena. La noche del 14 de Agosto se descifrará este enigma.

Los pupilos del Centro Los Sports que llevarán su representación son los siguientes:

Peso hoja, Moisés Macchiavello.
Peso mínimo Aquiles Lorca.
Peso mosca, Carlos Rojas y Angel Jería.
Peso gallo, Alfredo Aravena y José Cajales.
Peso pluma, Germán Cárter.
Peso liviano, Francisco Allendes y Pedro Ramírez.
Peso medio liviano, Eduardo Bollo y Carlos Jiménez.

Los oponentes a estos once amateurs son, según nuestras informaciones, muchachos de muy claros antecedentes.

El equipo boxeril santiaguino será presidido por algunos miembros del Directorio. Además, varios socios formarán la comitiva. Se calcula que su número llegará a treinta personas en total, contándose entre éstos los señores Domingo Gatica (presidente honorario); Arturo Peralta, Alberto Zamorano, Enrique Reyes, Alfredo Gutiérrez y otros admiradores del Centro Los Sports.

—Tenemos encargo de manifestar a los que forman el equipo, que concurran diariamente al gimnasio a entrenarse y mantenerse todos dentro de la categoría en que actuarán.

—En Valparaíso los aficioados del Carlos Valencia están sometidos a estrictos entrenamientos desde hace algunos días, lo que revela el entusiasmo que allí se nota.

$ 28

Es el precio de un rico calañés de paño castor finísimo. Garantizando la legitimidad de que son importados de las mejores procedencias Europeas.

Sombrerería Capellaro

ESTADO 230 N/o

LAS PELEAS DEL SABADO EN EL MEDIDORES, SON INTERESANTES

Un carnet de peleas reñidas ha confeccionado la respectiva comisión de box del Medidores para el próximo Sábado, el que se llevará a efecto en su local de la calle de Riquelme esquina de Mapocho.

La base de la velada estará a cargo de los excelentes amateurs de la categoría liviana Alfonso Orrego, segundo campeón de Chile y Eduardo Marchandón, de excelentes cualidades boxísticas. Este encuentro ha sido concertado a cinco rounds, disputándose una elegante salida de ring obsequiada por un director honorario.

Hablar de los méritos de los rivales, sería inoficioso, pues tanto Orrego como Marchandón son por demás conocidos de nuestros aficionados que gustan ver peleas encarnizadas desde el primer momento. Marchandón sostuvo un reñido encuentro con el actual campeón de Chile en el peso liviano Zorobabel Rodríguez, ante quien perdió por escasos puntos, siendo Marchandón elogiado por la prensa por su dureza y gran valentía para el combate.

El festival del Sábado tendrá dos encuentros semi-fondo, estando el primero a cargo de Juan Arévalo, del Adolfo Morales con Elías Romero, del Medidores, que pelearán cinco rounds. El otro encuentro lo sostendrán los valientes aficionados de peso liviano Joni (Enrique) Román, del Cóndor, y Luis Meza del Adolfo Morales; igual que el otro match será a cinco rounds.

De los preliminares se destacan los matchs entre los muchachos Osvaldo Sánchez, del Adolfo Morales, con Carlos Hernández, del Heriberto Rojas, Carlos Fernández, del Medidores, y Oscar Azócar, del Arturo Prat.

GIMNASIO PEDRO MARTINEZ B. C.—El Domingo próximo se llevará a cabo una interesante matinée boxeril en honor del distinguido presidente de este Centro, don Domingo Barros., en la que tomarán parte prestigiosos y destacados elementos aficionados de los distintos Centros boxeriles de la capital, con lo cual se augura un franco éxito para esta manifestación de simpatía.

En match de fondo estará a cargo del destacado aficionado Francisco Ibáñez, sgundo campeón de Chile en el peso pluma. Su contendor será un excelente aficionado del Vicente Salazar, que en nada desmerece al anterior.

—Cítase a sesión general para hoy, de 6 a 7 P. M. Se encarece la asistencia.

EL TANI B. C.—Cita a junta general para hoy, a las 8 P. M., en San Diego 1330.

MAESTRANZA ELECTRICO B. C. —El Sábado próximo se efectuará en este Centro el siguiente programa:

En la pelea de fondo actuarán el campeón medio liviano Enrique Pacheco, del Vicente Salazar, versus José Loayza (El Tani), campeón del Sandow Magazine.

En el match de semi-fondo actuarán Ramón Marchant, campeón peso pluma del Maestranza, versus Edo. Gamboa.

Se nota mucho entusiasmo por ver el encuentro-revancha de los que pelearán en el match de fondo ya que en la otra pelea que sostuvieron estos aficionados Loayza lo ganó por un margen de puntos muy escasos.

JUAN RETAMALES v. FERNANDO LECAROS.—Estos dos aficionados son los encargados del match de fondo. El encuentro lo sostendrán el Domingo 8 del presente, en el ring del Centro Sando'ws Magazine B. C., ubicado en la calle M. de Rozas esquina de Bulnes.

—Gilberto Poblete desafía a Aquiles Lorca, de Los Sports y Humberto Hernández, del Canillita y pide la revancha a Juan Yáñez.

—Manuel Risso, de San Antonio, de peso medio desafía a todos los aficionados de Santiago. Contestar por la prensa.

SANDO'WS MAGAZINE B. C.—Este Centro sigue con todo entusiasmo preparando la velada que se llevará a efecto el próximo Domingo.

Tomarán parte los mejores aficionados de los Centros V. Salazar, Cóndor, A. Prat y Gath y Chaves.

El match de fondo estará a cargo de los excelentes aficionados del peso medio-liviano Fernando Lecaros y Juan Retamales, dos elementos de reconocidos méritos.

HERIBERTO ROJAS B. C.—Importante sesión.—Hoy, a las 9 P. M., se efectuará una importante sesión.

Se elegirá presidente y varios directores; se tratarán varias solicitudes de aspirantes, etc.

Las clases se les comunica a los socios que prosiguen bajo la dirección del profesor señor Ernesto Romero, en Cóndor 1346 y en Independencia 1892, bajo la dirección de Lorenzo Coll.

La reunión tendrá lugar en Gálvez 154. La asistencia es obligatoria.

DESAFIO.—Santiago Clark, 60 kilos, desafía a José Sáez (Firpito), en las condiciones que él desee, siempre que el premio sea donado a la Cruz Roja.

Se le ruega contestar por intermedio de este diario.

CENTRO BOXERIL "LOS SPORTS"

SUS ACTIVIDADES

Hoy se reunirá el Directorio para tratar varios asuntos de importancia, especialmente ligadas con el viaje a Valparaíso.

También se tratará de una nota de la Departamental Rancagua, que pide a este Centro que envíe a esa ciudad un equipo para que enfrente a los seleccionados.

Este compromiso se cumpliría los días 21 y 22 del actual.

Anoche la Departamental local conoció los deseos de la congénere de la capital de O'Higgins y su resolución será dada a conocer [illegible] noche en la sesión de Directorio [illegible]

El público rancagüino, que [illegible] mucho del box, al conocer los [illegible] sos dados por la dirigente de [illegible] localidad, se siente entusiasmadísimo, especialmente basado en [illegible] antecedentes que se tienen de [illegible] pupilos de este Centro.

—El Sábado habrá un interesante espectáculo boxeril, estando el encuentro de fondo a cargo de [illegible] Araya y José Suárez, de los [illegible] nales de Guerra.

..**LOS TIEMPOS B. C.**—En la secretaría de la Asociación Departamental d Box, San Antonio 347, a las 9.30 P. M. de hoy Miércoles, están citados los señores J. Ascul, E. Godoy, Arturo Silva, Oscar Parrau y Enrique Moya, y los miembros del pasado y del presente Directorio de Los Tiempos B. C.

PROVIDENCIA B. C.—La comisión organizadora de peleas de este Centro prepara con todo entusiasmo el carnet de peleas que se efectuará el Sábado en el gimnasio que posee esta institución, en Santa Isabel 404.

El match de fondo estará a cargo del campeón del Lira, Raul Ahumada, el que cruzará guantes con el conocido P. Maldonado [illegible] Pedro Martínez, muchachos [illegible] cuentan con gran número de [illegible] radores en la comuna Providencia [illegible] por su escuela y valentía para [illegible] combate.

El semi-fondo estará a cargo [illegible] Jaime Pastor y Aníbal Val[illegible] ambos muchachos de reconocidos méritos pugilísticos.

Además tomarán parte aficionados de la talla de Pastor V[illegible] Amador Soto, Miguel C[illegible] Benjamín Cornejo y otros que [illegible] mos a conocer oportunamente.

RAAB RECOLETA B. C.—[illegible] junta general para mañana [illegible] a las 9 P. M. en Salas 20[illegible]

Linternas eléctricas EVEREADY

Seguras—durables—eficientes

Si se requiere luz artificial dentro o fuera de la casa, siempre puede dependerse de la linterna eléctrica Eveready.

Se hacen de varios estilos para todas las demandas, incluyendo las famosas linternas enfocables, cuya haz de luz alcanza hasta 60, 100 y 170 metros, según el tamaño. Se venden en los establecimientos del ramo.

Toda clase de lámpara de bolsillo mejora si se usan en ella las baterías Eveready

Baterías A, B y C **EVEREADY** para Radio

. . . para claridad, sonoridad y distancia. Hay suficientes estilos a fin de que los dueños de aparatos de radio puedan disfrutar de la conveniencia y economía de la batería más eficiente. Insístase en obtener baterías Eveready.

American Eveready Works
30 East 42nd Street New York, N. Y., E. U. A.

761

POR BALANCE

Y FIN DE TEMPORADA

REALIZAMOS

TODA LA EXISTENCIA EN PIELES Y SOMBREROS

SECCION PIELES

ABRIGOS de Nutria Austrialia. . . . . $	585.00
ABRIGOS de Nutria Australia, extra, largo m. 1.05.	780.00
ABRIGOS de Nutria Australia, extra-finos, largo m. 1.10.	865.00
ABRIGOS de Nutria Australia, extra-finos, largo m. 1.10.	970.00
ABRIGOS de Nutria Rusia, superior, igual a la Hudson, talles grandes, largo 1.10, 1.15 y 1.20.	1.285.00
ABRIGOS de Nutria Hudson, finísima, largo 1.10.	2.875.00
ABRIGOS plomos, imitación Petit-Gris, largo 1.05 m.	790.00
ABRIGOS Astrakán legítimo, largo m. 1.15.	2.685.00
ABRIGOS Murmel Vizont, largo m. 1.10	1.885.00
ECHARPES de Nutria Australia, extra, largo m. 2.00.	265.00
ECHARPES de Petit-Gris, $ 725, $ 1,150 y.	1.485.00
ECHARPES de Scungs, largo m. 2.00.	565.00
ECHARPES de Marta Murmel, largo m. 2.00.	350.00
ECHARPES de Murmel Vizont, largo m. 2.00.	475.00
ECHARPES de imitación Kolinsky, largo m. 2.00.	190.00
ZORROS Zitzka Renard, legítimos, tamaño regular.	195.00
ZORROS Zitzka Renard, legítimos, tamaño grande.	275.00
ZORROS Zitzka Renard, legítimos, tamaño grande, clase superior. . . .	360.00
ZORRITOS Japoneses, tamaño regular. Gran réclame.	59.00
NAPAS de Nutria Australia, sólo a. . . .	68.50

SECCION SOMBREROS

SOMBREROS de paño, adornados . . . $	12.50
SOMBREROS de paño fino, semi-fieltro	17.50
SOMBREROS de fieltro, finos	28.50
SOMBREDOS de terciopelo de seda. . .	21.50
SOMBREROS de peluch de seda	26.00
SOMBREROS de paño Sedán.	18.00
CLOCHE, especialmente para hormar sombreros, calidad semi-fieltro, infinidad de colores, solamente a. . .	11.00
CLOCHE de fieltro, especiales para hormar, en clase muy fina.	22.50

PIELES PARA ADORNOS: Tenemos un gran Stock en pieles y cueros para adornos que liquidamos a precios de extra ordinaria oportunidad.

GRAN FABRICA DE PIELES Y SOMBREROS

"LA ELITE"

SAN DIEGO 161 (ENTRADA PARTICULAR) —— TELEFONO 2757

NOTA. — Esta fábrica cuenta con el taller más completo y atendido por expertos operarios para la transformación, hechuras y limpia de toda clase de pieles. Sus precios son los más económicos de Santiago.

CASA PATRI

(Nuevo local)

ROSAS 1123

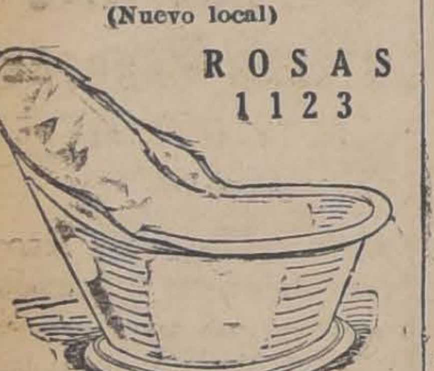

BAÑOS asiento.	$ 30.—
BAÑOS corrientes. . .	$ 61.—
BAÑOS guagua.	$ 10.50
CALENTADOR baño	$ 25.—
MESAS cocina.	$ 25.—
LAVAPLATOS.	$ 25.—
BOTAGUAS.	$ 7.—
TARROS despensa, juego.	$ 17.50
TARROS basura. . . .	$ 7.50
PALAS basura.	$ 1.40

OLLAS, cacerolas, sartenes, platos, copas vasos, cucharones, todo a precios muy convenientes.

ROSAS 1123

FABRICACION DE CAJONES

Y JABAS PARA FRUTAS

Tenemos para entrega inmediata Cajones Vineros y Litreros.

"LA REPUBLICA"

BARRACA Y FABRICA

DOMEYKO 2354—TELEFONO N.o 182, PARQUE

HERNIAS

Bragueros, elásticos, fajas con pelotas neumáticas, piernas, brazos artificiales, aparatos ortopédicos, muletas.

Chappuis y Theóduloz

ARTURO PRAT 346—CASILLA 409

Unicos especialistas en Chile

DEPARTAMENTO DE PREVISION DE LA CAJA DE CREDITO HIPOTECARIO Y LAS CAJAS DE AHORRO

BALANCE GENERAL DEL FONDO DE RETIRO DE EMPLEADOS PARTICULARES, EN 30 DE ABRIL DE 1926

ACTIVO Y SALDO DEUDORES	MONEDA DE	CURSO LEGAL	£	DOLLARS
FONDOS DISPONIBLES:				
Depositado en:				
Caja de Ahorros de Santiago	$ 1.785,920.26			
Caja Nacional de Ahorros	5.772,373.77			
Banco de A. Edwards y Cía . . .			22933—4—3	111,312.65
National City Bank				71,337.65
Departamento de Previsión	87,012.88	$ 7.645,306.91		
INVERSIONES:				
Letras en Cartera	$ 23.367,081.25			
Material	244,767.93			
Mobiliario	5,450.00	23.617,299.18		
OTRAS CUENTAS DEL DEBE:				
Iniciación del Servicio	$ 253,044.00			
Intereses por Cobrar	432,414.67	685,458.67	246-17—3	1,634,35
		$ 31.948,064,76	23190—1—6	184,284.55

PASIVO Y SALDO ACREEDORES	MONEDA DE	CURSO LEGAL	£	DOLLARS
ADEUDADO A LOS IMPONENTES:				
Fondo de Retiro	$ 30.730,240.03	$ 30.730,240.03	23190—1—6	184,2[illegible]
ADEUDADO A LAS CAJAS DE AHORRO:				
Operaciones Pendientes, por atención del servicio . . . . . $	376,000.00			
Intereses por pagar, abonados a los imponentes	800,977.77	1.176,977.77		
GANANCIAS Y PERDIDAS:		40,846.96		
		$ 31.948,064,76	23190—1—6	184,2[illegible]

En los depósitos en MONEDA ESTERLINA están comprendidos varios depósitos en oro de 12 d. que suman $ 4,622.25 de esta moneda y que se han convertido a razón de $ 13.33 por [illegible]

GANANCIAS Y PERDIDAS

Gastos Generales, Sueldos y Material	$ 625,263.94	Saldo de la Cuenta Intereses	$ 666,11[illegible]
SALDO	40,846.96		
	$ 666,110,90		$ 666,11[illegible]

ENRIQUE KAEMPFFER ROJAS,
Contador

Santiago, 30 de Abril de 1926.

LUIS RIVERA RIOS,
Jefe del Departamento de Previsión

INFORME DE LA COMISION EXAMINADORA DESIGNADA EN LA SESION DEL 23 DE JULIO

La Comisión Revisora de Cuentas ha examinado este Balance, encontrando conforme los valores en los saldos del Mayor, Se ha impuesto asimismo de la organización de la Contabilidad y tiene la satisfacción de dejar constancia de que cumple en toda forma con el carácter de nuestra Institución.

Santiago, a 28 de Julio de 1926.

JAIME FORTUÑO, LUIS A. MATURANA PRADO, JULIO PEREZ CANTO.
Miembros de la Junta de Previsión de Empleados Particulares.

ASIGNACION DE PESOS PARA LAS CARRERAS DEL PROXIMO DOMINGO EN AMBOS HIPODROMOS

CLUB HIPICO

Premio VENGADOR.—1,400 metros.—Para potrillos de 3 años, que no hayan ganado.—Peso: 56 kilos.—Inscripción: $ 45.—Premio: 4,500 pesos al 1.o

	Kilos		Kilos
Rol d'Or	56	Narváez	56
Campo Raso	56	Newton	56
El Dieciocho	56	Ordenada	56
Islam	56	Pachín	56
Yelilcoe	56	Pericolo	56
Korín	56	Polvorín	56

Premio VENDIDMIA.—1,400 metros.—Para potrancas de 3 años, que no hayan ganado.—Peso: 54 kilos.—Inscripción: $ 45.—Premio: $ 4,500 al 1.o

Doramita	54	L. J.	54
Flor de Amor	54	Muscadine	54
Gran Paliza	54	Pichincha	54
Indianette	54	Vigésima IV	54
Kennel	54	Vilana	54
La Riviera	54		

Premio VICTORIA. — 2,300 metros. — Para todo caballo ganador. — Handicap. — Inscripción, $ 45. — Premio: $ 4,500 al 1.o.

Guau	52	La Décima	47
Garete	56	Janus	46
Perillán	55	Calderón	45
Malharia	51	Ja Ja	44
Echekalte	50	Fullero	40
Bandazo	47	Toquí	40

Premio VENCEDOR. — 1,300 metros. — Para ganadores en el Club Hípico. — Handicap. — El top-weight no excederá de 62 kilos. — Inscripción: $ 35. — Premio: $ 3,500 al 1.o

Ardelión	62	Náufrago	49
Minué	56	Azpeitia	44
Paltanas	55	Jana	44
Matachín	54	Ismenia	43
Leoncito	53	Mokery	42
Lontué	52	Notoria	42
Samuelito	51	Curilafquén	41
Beau Nash	51	Desaforado	41
Hecatombe	50	G. Day	40
Straggler	50		

Premio VESTA. — 1,300 metros. —Para ganadores en el Club Hípico. —Handicap. — El top weight no excederá de 62 kilos. — Inscripción: 35 pesos. — Premio $ 3,500 al 1.o

Mistigris	62	Almanzor	47
Kelso	57	Italiana	47
Jornalero	52	Menudita	47
Fullero	51	Kayukeo	46
Butum	51	Metrenquil	46
Brocatelle	51	El Quince	45
Geniuce	51	D. Cuarta	42
Facchinero	50	Foch	41
Liberato	50	Gijira	40
Yokoska	50	Marly	40
Gracia	49	Yacaré	40
Zapatilla	49		

Premio .....—1,500 metros.—Para productos de tres años ganadores hasta de dos carreras.—Peso: 52 kilos.—Recargo de cuatro kilos a los ganadores de dos carreras.—Inscripción: $ 40.—Premio: $ 4,000 al 1.o

Chyumangue	56	Nagasaky	52
Laird	56	Orestes	52
Mockery	52	Galette	50
Baldwin	52	Glenluce	50
Batum	52	Ismenia	50
Desaforado	52	Pictavia	50
Greenback	52		

Premio .....—1,500 metros.—Para cuatro años y más que no hayan ganado más de $ 10,000.—Inscripción: $ 35.—Premio: $ 3,500 al 1.o—Handicap.

Cartilla	58	Khiber	48
Mancajo	55	La Loire	48
Facchino	54	Metrenquil	48
Inmortal	54	Ugombo	48
La Nabab	54	Eclicse	46
B. Roja	53	Matasiete	45
Foguista	50	Vinicia	44
H. Ada	50	M. Negra	43
Morokil	50	República	42
2. Seca	50	Divorciada	41
El Catorce	49	Kepi	41
Tangolina	49	Tunca	41
B. Lad	48	Quidia	40
Grimace	48	Tangolaya	40
Keysol	48	Tritón	40

El remate de productos del Haras Pirque

Desde ayer se encuentran en exhibición en el Tattersall del Club Hípico los productos nacidos en 1924 en el Haras Pirque.

Numerosos fueron los sportsmen que concurrieron a examinarlos, estando en general la opinión de acuerdo en que los hermanos de Ardelión, Harold, Wu-Li-Chang y Nirvana son los mejores del lote de 29 productos que caerán el Sábado próximo bajo el martillo.

HIPODROMO CHILE

Premio CACHAPOAL.—1,500 metros.

	Kilos		Kilos
Náufrago	60	Omikron	51
Samuelito	60	Peña Blanca	48
Azpeitia	56	Picaronera	45
Fan Fan	54	Hyrcanie	43
Mi Nena	54	Villapin	42
Fullero	53	Naides	40
Zan	52		

Premio PUYEHUE.—1,500 metros.

Iradier	58	Ganadero	51
Kayukeo	57	Obsequio II	51
Verdot	55	Gomalaca	50
Gondolero	54	Pichardin	50
M. Vescera	54	Alderney	48
Foch	53	La Perichole	47
Lantenac	53	Marly	44
Fronteriza	52	Maravedí	40
Güira	52		

Premio CABILDO.—1,400 metros.

B. Roja	60	Highlander	50
Kasaba	59	El Trece	48
Lantenac	58	Olvidado	47
Zancajo	57	Harding	46
Tangolina	55	Vinicia	46
Le Nabab	54	Quidia	44
Morokil	54	Eclicse	43
Madeline	53	Maravedí	42
Artobero	52	Papirusa	42
Zona Seca	52	Ugombo	40
Grimace	51		

Premio RECINTO.—1,400 metros.

One Step	61	Intuición	50
Knave	58	Keysol	50
Divorciada	56	Tunca	50
Khiber	55	Kepi	43
La Tulipe	55	Simplicimus	47
Presidencia	55	Milonguita	45
Cocodette	54	Pif	45
Jolly	53	Silver Mine	43
Jubol	53	Marga Marga	41
La Cloche	52	Anitra	40
Polenka	52	Cabochón	40
Tangolaya	51		

Premio BUERAS.—900 metros.

Chalinga	60	Mezquita	52
Petunia	55	Ganadero	49
Tronador	55	Zita	47
Allenby	54	Corita	47
Najerilla	53	Gouvernant	44
Anémona	53		

Premio PANIMAVIDA.—900 metros.

Alderney	60	Carraca	50
Flingot	55	Jest	50
Kamarad	53	Dulce	49
La Triste	53	Fuñingue	45
Itay Tue	52	Papirusa	45
Pte. Chose	52	Zambombo	45
Gonesse	51	Latria	43
Regalada	51		

Premio PANIMAVIDA.—900 metros.

Floreat	53	Kerry	49
Peloponeso	57	Tritón	49
Istria	56	Calabazo	48
Cursova	55	Décima III	48
Nigua	54	Tiburoncito	45
Bat	53	Zumbido	43
Jubol	52	Flautín	42
Clarilla	51	Fumada II	42

Premio BARON FINOT.—Steeplechase militar.—2,100 mts m|m.

Bemol, Atlas, Cardenal Alguacil, Joselito, Borodino, Loa, Capuchina, Mauser, Pildoro, Diva.

OCASION

CABALLO

FINA SANGRE

Hijo de ALTANERO y ALBA, 4 años de edad, con silla

Véndese en $ 900

Tratar: CASILLA 1521

SUS SEGUROS...

a

Osvaldo Rodríguez

MORANDE 259

Ag-5

TRIBUNALES DE JUSTICIA

MOVIMIENTO HABIDO EN 3 DE AGOSTO DE 1926

CORTE SUPREMA

Cuenta general

1 Contra Gregorio Troncoso, en acuerdo; redactor señor Bezanilla.

2 Contra Lorenzo Rosselot, en acuerdo; redactor señor Lagos.

3 Contra Antonio Villagra, en acuerdo; redactor señor Rojas.

4 Contra Félix 2.o Morales Rivas, fallada; se declara inadmisible.

5 Contra Juan Parra, en acuerdo; redactor señor Cruz.

6 Contra Manuel Díaz, fallada, se declara improcedente.

Las demás no vistas.

Alegaron: don Nicanor Elgueta, contra el recurso en la segunda.

Falladas de acuerdo

Quiebra P. B. Reverditto y Cía., sin lugar forma; redactor señor Anguita.

José Giordano con Lomellini Risseria de R., sin lugar; redactor señor Cruz.

Borradores de sentencias

Se entregó en las causas contra Quezada y contra Galaz.

CORTE DE APELACIONES

PRIMERA SALA

Relator señor González C. y opositor señor Anabalón.

Agregada: Contra Antonio 2.o O'Donovan y otros, confirmada.

Las de la tabla no vistas.

Alegaron: don Octavio Montero y don Washington Bannen con don Ernesto Reyes L. en la agregada.

Falladas de acuerdo:

Mercedes Arangua de Varas con Luis Varas.

Domingo Munita con Ferrocarriles del Estado.

SEGUNDA SALA

Relator señor Videla, opositor señor Celis.

1 Luis A. Reyes con Angel C. Robles, acuerdo.

No vistas las demás.

Agregada: Contra Humberto Ahumada, revocada.

Del acuerdo:

Menor cuantía: Gustavo Lefort con Municipalidad de Santiago.

Fisco con Tomás Miniza y otros.

Juan Larrañaga con Gonzalo Campos, confirmada.

Manuel León con Zoila Sotomayor de L. de la B. y otra, revocada.

Alegaron: en la 1, don Pablo Marín P. con don Santiago Lazo.

En la 1.a, continuación de la 4 de ayer don Julio Piwonka con don Abdel Muñoz R.

TERCERA SALA

Relator señor Silva y opositor señor Larraín.

1 Próspero Durán con Carlos Pórter, confirmada.

2 Ramón Barrenechea con Hernán Parra y otros, revocada.

3 Tomás Robbins con Cecilio Molleda, en acuerdo.

Las demás no vistas o suspendidas.

Alegaron:

Don Enrique Aspillaga con don León Palacios Olmedo, en la primera.

Don Alfredo del Valle con don Luis Ferrada en la quinta.

CUARTA SALA

Relator señor Bernales y opositor señor Alvarez.

1 Partición Luis Cuitiño, confirmada.

3 Enrique Rodríguez con Ramón B. Bravo, acuerdo.

No vistas las demás.

Agregada:

Contra Carlos Morales y otros, confirmada.

Del acuerdo:

Menor cuantía: Juan Tampien con Carlos Riquelme.

Menor cuantía: José A. Lira con C. Valdés, confirmada.

Juan López Ruy Gil contra Marcial Martínez.

Félix Canessa con Calixto Ovalle.

Alegaron:

En la 1.a, don Miguel Contardo, confirmando.

En la 3.a, don Edo. Vera Y., revocando con don Edo. Salas Pereira, confirmando.

LA TRAGEDIA de la CALLE SERRANO

La mujer trágica. — Antecedentes de los protagonistas. — Quién era Alfredo Ramart. — Sus primeras relaciones con Noemí Segovia. — La intuición del padre de Ramart:: "¡esa mujer es mala!" — El rapto. —El casamiento por amor al hijo. — Menéndez era íntimo amigo de Ramart, y al irse a Temuco le encarga su mujer. — La traición. — La pasión y maldad de la mujer. — La más dolorosa víctima: el niño. —Una completa historia de este drama pasional, con varias fotografías y retratos de los actores.

UN NUEVO ESCANDALO EN PERSPECTIVA. — El negocio pichardesco de la "Pampa Tana". — Ofertas seductoras. — Senadores pasados por el aro.

TENEBROSIDADES DEL PROCESO BETHEL. — Parece que la Policía de Valparaíso ha "fabricado" un asesino. — Lo que Johnson declara. — Un dictamen fiscal sugerente.

UNA VISITA AL FERROCARRIL TRANSANDINO. — La gran cantidad de nieve que hay en la cordillera. — La enorme actividad de la empresa para despejar la vía. — Esta semana hay combinación.

EL PERU, EJEMPLO PARA NOSOTROS. — Cómo ha resuelto el Presidente Leguía dos problemas de importancia.

"LAS LOCAS DE AMOR", por Angel Custodio Espejo. — Artículo a propósito del drama pasional de la calle Serrano.

LA VIDA QUE PASA: Silueta del Diputado don Narciso Rivera.

En "SUCESOS" de MAÑANA JUEVES 5 de AGOSTO

BOLSA DE COMERCIO

MOVIMIENTO

Un movimiento muy amplio en acciones y regular en Bonos, fué la característica del Mercado durante el desarrollo de las horas oficiales en Bolsa de Comercio.

La mayoría de los papeles cotizados, obtuvieron alza en sus cotizaciones que fueron principalmente Chacaltayas, Kala Uyu, Patiños y Morococala; fuera de otros y cuyo detalle se puede observar a continuación;

SUBIERON

BONOS: Caja 8-1, de 94 1|2 a 94 y 1|4; Hipotecario 8-1, de 91 a 92.

BANCOS: Chile, de 192 1|2 a 193 1|2; Italiano, de 72 a 73.

GANDERAS: Aysen, de 32 a 33 y 1|2; Gente, de 57 1|4 a 61; Laguna Blanca, de 117 a 122; Tierra del Fuego, de 153 a 154.

INDUSTRIALES Y VARIOS: Bolsa de Comercio, de 65,000 a 75,000; Gas de Santiago, de 52 a 53; Paños de Tomé, de 35 1|2 a 36; Tabacos, de 80 a 83 1|2. Volcán, de 34 1|2 a 36.

MINERAS: Caylloma, de 4 7|8 a 5; Carolina, de 8 a 11 1|4; Colquiri, de 6 a 7 1|2; Cerro Grande, de 46 1|2 a 50; Chacaltaya, de 9 1|8 a 10 3|4; Disputada, de 15 1|2 a 18; Kelluani, de 4 1|8 a 4 3|4; Kala Uyu, de 7 3|4 a 11; Máfil, de 17 a 18 1|2; Minera, de 18 3|4 a 19 1|2; Morococala, de 42 a 45; Oploca, de 123 1|2 a 127; Oruro, de 28 1|4 a 30 3|4. Tocopilla, de 79 1|2 a 84 1|2.

BAJARON

BONOS: Caja, 8-1|2, de 96 1.8 a 96.

INDUSTRIALES: Ref. Vinos, de 27 a 26 1|4.

MINERAS: Patiño, de 267 1|2 a 267.

OPERACIONES EFECTUADAS AYER

1.a RUEDA

31000 Hip. 8-1, 92.
6000 Caja 8-1, 94.
50000 Caja 8-1|2, 96 1|4.
34 Banco Hipotecario, 610.
400 Banco de Chile, 193.
168 Gas de Santiago, 53.
30 Laguna Blanca, 115.
100 Rupanco, 26.
600 Gente Grande, Ag. 19, 60.
200 Id. id. Set. 2, 61.
1000 Caylloma, Set. 2, 5.
800 Id. Ag. 19, 4 7|8.
200 Morococala, Set. 2, 43.
100 Id. id. id., 43.
300 Id. id. id., 43 1|2.
2400 Kala Uyu, Set. 2, 9.
200 Disputada, Set. 2, 16 1|4.
200 Chacaltaya, Ag. 19, 9 7|8.
300 Id. id. id., 10.
1000 Mineras, Set. 2, 19 1|2.
100 Cerro Grande, Set. 2, 48.
100 Carolina, Set. 2, 10 3|4.

2.a RUEDA

4000 Hip. 8-1, 92.
9000 Id. id., 91 7|8.
72000 Id. id., 92.
70000 Caja 8-1|2, 96 1|4.
104000 Id. id., 96.
10000 Id. 8-1, 94 1|4.
2 Bon. Hip., 610.
700 Id. Nacional, 63.
10 Gas, 52 1|2.
102 Id., 53.
200 Gente, 59 1|2.
5700 Colquiri, Set. 2, 7.
500 Colquiri, Set. 2, 7 1|4.
40 Funicular, 23.
500 Kala Uyu, Ag. 9 3|4
600 Id. Set. 2, 10.
600 Id. id., id., 10 1|2.
100 Id. id., id., 10 1|8.
1500 Id. id., 10 1|4.
400 Chacos, 10 1|2.
100 Id. Set. 2, 10 3|4.
400 Minera, 5 1|2.
200 Patiños, Ag. 19, 270.
200 Id. Set. 2, 272.
1900 Minera, Set. 2, 19 1|2.
1000 Minera, Ag. 19, 19 1|2.
200 Morococala, Set. 2, 44.
200 Id. id., 43 3|4.
1800 Id. id., id., 44.
200 Disputada, Set. 2, 17 1|2.
1500 Id. id., 17 3|4.
10000 Libra Ag. 10, 39.45.

Cambio

TIPO DE VENDEDOR

COMERCIAL. . . . . $ 39.60

LIBRAS EN ORO AMERICANO. . . . . 486 1|4

1 PESO PAPEL, VALE . . . 6 1|16

BANCO DE LONDRES Y AMERICA DEL SUD LTDO.
(Antes Banco de Londres y Río de la Plata Ldo.)

Cambio sobre el exterior

PLAZA	90 V. D.	Vista
Londres	39.60	40.05
París	21.70	0.21.90
Amberes		0.22 1|4
New York		8.23 1|2
España		1.26
Italia		0.27.15
Brasil		40.10
Uruguay		8.42
Argentina		3.35
Alemania		3.31 1|4
Suiza		1.59 1|2
Perú		40.10
Portugal		40.10
Panamá		40.10
Siria		40.10
New York	8.20	8.26 3|4

PRECIOS DE COMPRADOR O VENDEDOR AL TERMINAR LAS RUEDAS

TITULOS	COMPRADOR Cantid.	COMPRADOR Precio	VENDEDOR Cantid.	VENDEDOR Precio
BONOS				
Caja 8-1			10000	94¼
Caja 8-1|2	10000	96		
Hip. 8-1			1000	92
BANCOS				
Chile	100	193 1|2		
Hip. de Chile			10	610
Italiano	100	73		
Régulo Valenzuela			100	68
MINERAS				
Chacaltaya, Ag. 19			100	
Dichas, Set. 2	100	2		10 3|4
Disputada, Ag. 19	100	17¾		
Huanuni, Ag. 19			100	50½
Kala Uyu, Ag. 19	100	10⅛		
Lebu, Pref., Set. 2			100	6
Máfil, Set. 2	100	18½		
Minera, Ag. 19	1000	19½		
Minerva, Ag. 19			500	5½
Morococala, Set. 2			100	44
Oplocas, Set. 2	100	125		
Oruro, Set. 2	100	30		
Tocopilla, Set. 2	100	80¼		
SALITREBAS				
Loa, Ag. 19			100	40½
GANADERAS				
Fuego	100	134		
Gente, Set. 2			100	61

TITULOS	COMPRADOR Cantid.	COMPRADOR Precio	VENDEDOR Cantid.	VENDEDOR Precio
INDUSTRIALES				
Gas			50	53
Lirios			100	26½
Malvoa	200	7¾		
Melón	100	42		
Tomé	100	36		
Funicular	40	23		
Vapores Ord.	100	16		
VARIOS				
Bolsa de Comercio	1|75000			
CIERRE A LAS 4½ P. M.				
Cambio:				
Caja 8-1|2		96		
Patiño, trans., Ag. 19		267½		
Morococala trs. A. 19		45		
Disputada, trs., St. 2		18		
Tocopilla, trs. St. 2		84½		
Oploca, trans., Set. 2		127		
Cerro, trans., Set. 2		50		
Colquirí, trs., Set. 2		7½		
Minera, trs., Set. 2		19½		
Oruro, trs., Set. 2		39¾		
Chocos, trans., Set. 2		10¾		
Carolina, trs., Set. 2		11¼		
Kala Uyu, trs., Set. 2		11		

OPERACIONES EN VALPARAISO

PRIMERA RUEDA

35 Tabacos, 84
11000 Caja 8-1|2, 95 3|4
200 Kala-Uyu, 8 1|4
200 Gente Grande, Agosto, 60
100 Kala-Uyu, Sbre. 2, 8 1|2
1400 Kala-Uyu, Sbre. 2, 9
500 Tocopilla, Sbre. 2, 79 1|2
1000 Morococala, Sbre. 2, 43
300 Kala-Uyu, Agosto 19, 9
100 Aysen, Sbre. 2, 33
500 Kelluani, Sbre 2, 4 3|4
500 Kelluani, Sbre. 2, 4 5|8
200 Colquiri, Agosto 19, 6 1|4
50000 Hipotecario 8-1, 92
200 Chacaltayas, Sbre. 2, 10 1|4
300 Morococala, Sbre 2, 43 1|2
1500 Colquiri, Sbre. 2, 6 1|2
300 Cerro Grande, Sbre. 2, 46 1|2
200 Corro Grande, Sbre. 2, 47 1|4
200 Kala-Uyu, Sbre 2, 9 1|4
200 Tabacos, 38 1|2

CAMBIO

Vendedor. 39.60
Comprador. 39.50

SEGUNDA RUEDA

12000 Caja 8-1, 94
500 Colquiri, Sbre. 2, 7
200 Colquiri, 6 7|8
2400 Chacaltayas, Sbre. 2, 10 3|4
100 Colquiri, Agosto 19, 7
100 Kala-Uyu, Sbre. 2, 10
100 Aysen, Agosto 19, 33 1|2
1500 Colquiri, Agosto 19, 7 1|8
500 Kala-Uyu, Agosto 19, 10
100 Colquiri, 7 1|8
200 Vapores Ord., Agto. 19, 16 1|2
500 Chacaytayas, Sbre. 2, 8
200 Gatcio, Sbre. 2, 5 1|2
1100 Kala-Uyu, Sbre. 2, 10 1|4
300 Laguna Blanca, 122
500 Oruro, Sbre. 2, 29
800 Kala-Uyu, Sbre. 2, 10 1|2
1100 Colquiri, Agosto 19, 7 1|4
100 Oruro, Agosto 19, 29
500 Mineras, Agosto 19, 19 1|2
500 Kala-Uyu, Agosto 19, 10 1|2
41000 Caja Hip. Valp. 8-1, 84
200 Morococala, Agosto 19, 44
1000 Colquiri, Agosto 19, 7 3|8
100 Disputadas, Agosto 19, 17
100 Disputadas, Agosto 17 1|4
200 Disputadas, Agosto 19, 17 1|2

CAMBIO

Vendedor. 39.50
Comprador. 39.40

FERIA EDUARDO RODRIGUEZ y Cía.

Exposición esq. de Antofagasta.— Remates los Martes y Viernes.— Oficina: Huérfanos 1260.— Casilla 3654.— Teléfono 1081

3 DE AGOSTO DE 1926

Terneros:

De pie, gordos, de $ 60 a 150.
De 1 año, de 90 a 230.

Novillos:

De 1 1|2 años, mestizos, de $ 110 a $ 260.
De 2 años, de 220 a 340.
De 3 años, de 310 a 450.

Vaquillas:

De 1 1|2 año, de $ 100 a 200.
De 2 años, de 120 a 210.
De 3 años, de 150 a 260.

Vacas:

Flacas, de 150 a 200.
A media gordura, de 280 a 350.
Gordas, de 400 a 730.
Paridas, mestizas, de 380 a 900.
Toros, de 250 a 430.

Bueyes

Flacos, de 300 a 410.
A media gordura, de 450 a 600.
Gordos, de 560 a 760.
De trabajo, de 360 a 590.

Varios:

Corderos, de $ 40 a $ 82.
Yeguas, de 50 a 560.
Caballos, de 40 a 600.

VENTAS AL PESO

Vacas, de $ 0.83 a 1.49 el kilo.
Bueyes, de $ 0.96 a 1.41 el kilo.
Novillos, de 0.99 a 1.25 el kilo.
Torunos, de 0.70 a 1.05 el kilo.

FERIA SANTA ROSA

Oficina Santa Rosa 2250.—Estación San Diego.— Teléfono, San Miguel 17

Precios corrientes del remate efectuado el 3 de Agosto de 1926:

VENTAS AL PESO

Cerdos:

14 con 1700 kilos, a $ 2.08 el kilo.
13 con 1394 kilos, a 2.05
10 con 1562 kilos, a 204.
14 con 1672 kilos, a 2.04.
9 con 1412 kilos, a 2.04.
13 con 1200 kilos, a 1.99.
9 con 1152 a 1.98.
11 con 1389 kilos, a 1.95.
10 con 860 kilos, a 1.95.
10 con 804 kilos, a 1.95.
10 con 896 kilos, a 1.95.
8 con 910 kilos, a 1.95.
10 con 974 kilos, a 1.92.
10 con 822 kilos, a 1.92.
7 con 834 kilos, a 1.92.
1 con 138 kilos, a 1.92.
1 con 120 kilos, a 1.92.
2 con 276 kilos, a 1.88.
2 con 230 kilos, a 1.88.
9 con 1190 kilos, a 1.85.
3 con 327 kilos, a 1.85.
3 con 396 kilos, a 1.85.
21 con 2102 kilos, a 1.80.
4 con 380 kilos, a 1.80.
2 con 214 kilos, a 1.80.
2 con 214 kilos, a 1.80.
2 con 260 kilos, a 1.78.
6 con 830 kilos, a 1.75.
1 con 110 kilos, a 1.75.
2 con 160 kilos, a 1.62.
1 con 78 kilos, a 1.52.
2 con 264 kilos, a 1.42.
3 con 174 kilos, a 1.40.

Corderos:

100 a $ 66.

COTIZACIONES DE METALES

Cablegrama sobre cotización de los metales correspondiente al día de ayer:

Estaño: £ 294.10.0 al contado. Subió 2.17.6.—288.5.0 a plazo. Subió 1.150.

Sobre Standar: £ 59.5.0 al contado. Subió 0.5.0.—60.0.0 a plazo. Subió 0.5.0.

Plata: d. 29 3|8 al contado. Bajó 3|16.

Una bolsa chilena de valores en Buenos Aires

En "La Nación" de Buenos Aires se publica la siguiente información, que se refiere al propósito de algunos capitalistas chilenos de instalar una Bolsa de Valores en la capital argentina:

"Un grupo de capitalistas chilenos con vinculaciones en nuestro país, ha iniciado las gestiones preliminares para implantar en Buenos Aires una Bolsa de Valores en forma de sociedad por acciones.

La nueva corporación, según declaran los que la propician, tendría por principales finalidades tratar de resolver en forma práctica y de mutuo interés, la intensificación de las relaciones comerciales entre la Argentina, Chile y demás países de América; para abrir un mercado amplio al capital, para interesarlo en los negocios industriales, mineros, etc., y asegurar, con la publicidad que habría de darse a las transacciones, todo el interés que deben rendir los capitales invertidos en títulos de renta saneados y en acciones de sociedades anónimas de responsabilidad de Chile y de la Argentina.

La Bolsa de Valores funcionaría como sus similares de Santiago y Valparaíso, teniendo el público derecho de acceso a las ruedas. Las operaciones deberán realizarse a viva voz y serán repetidas por un martillero, tanto en las que se realizarán al contado como a plazos. Anexa a la bolsa funcionaría la oficina de garantías. Los saldos respectivos entre esa oficina y las similares de Chile serían abonados por Bancos de responsabilidad, por comunicación cablegráfica diaria. Los mismos Bancos tendrían intervención en la entrega y seguridad de los títulos y traspasos.

Los iniciadores de la Bolsa de Valores tratarían de que su funcionamiento asemejara al del Mercado de Cereales a Término.

MATADERO PUBLICO

Los corrales de este establecimiento encerraron ayer el siguiente ganado para la venta de hoy:

Ganado mayor		Ganado menor	
Bueyes	61		
Novillos	104	Corderos	43
Vacas	168	Cerdos	34
Q. vivos	9	Cabros	4
Id. en vara	44	Terneros	3
Total	386	Total	84

PRECIOS DE LAS CARNES POR KILO

Los siguientes precios fueron fijados para el día de hoy:

Carne de buey, 1.a	2.10	a	2.1
Id. de 2.a	1.90	a	2.00
Id. de 3.a	1.40	a	1.80
Carne de novillo, 1.a	2.10	a	2.1
Id. de 2.a	1.90	a	2.00
Id. de 3.a	1.40	a	1.80
Carne de vaca, 1.a	2.10	a	2.15
Id. de 2.a	1.90	a	2.00
Id. de 3.a	1.40	a	1.80
Carne de cordero, 1.a	3.20	a	3.30
Id. de 2.a	2.80	a	3.00
Id. de 3.a	2.20	a	2.60
Carne de oveja, 1.a	2.50	a	2.64
Id. de 2.a	2.20	a	2.40
Id. de 3.a	1.60	a	2.00
Carne de cerdo, 1.a	2.50	a	2.60
Id. de 2.a	2.20	a	2.40
Id. de 3.a	1.60	a	2.00
Grasa en rama	1.60	a	1.70
Sebo de ovejuno	1.30		
Cuero de buey	1.20		
Cuero de novillo	1.50		
Cuero de ternero	3.00		
Cuero de vaca	1.50		
Cuero de ovejuno	70.00	a	90.00

pesos la docena

VETERINARIA

— DEL —

Dr. L. Schmidt Herman

Monjitas 780 — Teléfono 3649

SANTIAGO

Vacunas "Lignieres", remedios e instrumentales para animales y aves.

Clínica para Perros y Gatos

2 1|2 A 7, INCLUSO SABADOS

Consultas . . . . . $ 5.00
Aves 3.00
Ambulancia ida y vuelta 5.00

Servicios Profesionales

Veterinarios titulados y practicantes para atender animales en la ciudad y a las haciendas.

Consultas por escrito, únicamente de provincias.

LA UNION NACIONAL

COMPAÑIA DE SEGUROS GENERALES

Integro de capital

Hacemos presente a los señores accionistas, que de acuerdo con el artículo 6.o de los Estatutos, les corresponde pagar, dentro del mes de Agosto presente, una cuota de $ 5 por acción.

Rogamos presentar el título al efectuar el pago, para anotar en él esta circunstancia.

Santiago, Agosto 3 de 1926.

EL GERENTE.

SOCIEDADES ANONIMAS

Banco de Chile

Pídense propuestas para el arrendamiento del antiguo local del Banco de Chile, ubicado en la calle Huérfanos N.o 930.

Las propuestas deberán presentarse dentro del curso de este mes, en la Contaduría del Banco de Chile.

Santiago, 1.o de Agosto de 1926.

15—A.

Cía. de Consumidores de Gas de Santiago

DIVIDENDOS

Desde esta fecha se pagará a los señores Accionistas el dividendo de 5 por ciento, o sea de $ 2.50 por acción, correspondiente al primer semestre del corriente año, que acordó la Junta general de Accionistas en sesión del 30 del mes en curso.

Santiago, 31 de Julio de 1926.

PEDRO ERRAZURIZ TAGLE,

Gerente.

Ag-4

Banco Español, Chile

Desde esta fecha, ponemos en conocimiento de los accionistas del Banco Español-Chile, que los recibos correspondientes al pago de la segunda cuota del 15 por ciento sobre sus acciones, están a su disposición, desde esta fecha, en la oficina del Banco en ésta.

Santiago 26 de Julio de 1926.

EL GERENTE.

Ag-7

Cía. Sud-Americana Vapores

JUNTA GENERAL DE ACCIONISTAS

Se convoca a los señores accionistas a reunión general ordinaria para el Jueves 12 de Agosto a las 2 P. M., en la oficina de la Compañía, Blanco 895.

El Registro de Transferencias permanecerá cerrado desde el 30 de Julio al 12 de Agosto, y ambos días inclusive.

Valparaíso, 28 de Julio de 1926.

EL GERENTE.

Banco Español - Chile

CAPITAL SUSCRITO . . . . . $ 36.000,000.00
CAPITAL PAGADO 18.000,000.00

Dirección telegráfica: "ESPABANCO"

Oficinas principales: SANTIAGO y VALPARAISO

Operaciones bancarias de todas clases. – Giros de Letras sobre el interior y sobre sus corresponsales del exterior. – Cuentas corrientes. – Depósitos a plazo, en moneda nacional o extranjera, con intereses convencionales. – Depósitos en Custodia.

Hasta ahora funcionan las siguientes Oficinas de este Banco: Iquique, San Felipe, Los Andes, Rancagua, Rengo, Chillán, Los Angeles, Concepción, Temuco, San Fernando, Angol, Traiguén, Victoria y Lautaro.

EL GERENTE.

Ag—1

COMPAÑIA

De refinería de Azúcar de Viña del Mar

DIVIDENDO N.o 107

Por acuerdo del Directorio, se pagará desde el Sábado 31 del presente mes, a los señores "Accionistas" por el Banco de Chile, en Valparaíso, Santiago y provincias, un dividendo final de $ 0.75 m|c. por acción, correspondiente al primer Semestre de 1926.

El Registro de las acciones permanecerá cerrado desde el Lunes 19 hasta el Sábado 31 del presente mes, ambas fechas inclusive.

Valparaíso, Julio 15 de 1926

O Carvallo

Agt.-5

Una explicación de la junta relacionadora de panificadores

Se nos ha pedido la publicación la siguiente comunicación:

"Señor Director de "La Nación".—Presente.

Esperamos de su reconocida hidalguía y ecuanimidad, que tenga la bondad de publicar en las columnas de su diario a las siguientes declaraciones:

La Unión Sindical de Panificadores de Chile, está empeñada en obtener que ingresen a sus filas todos o la mayoría de los obreros del gremio que trabajan en los distintos establecimientos.

Con este fin, la organización ha nombrado algunas comisiones de sus miembros más entusiastas, y les ha encomendado la misión de que procuren atraer a la Unión Sindical a todos los obreros que aún no forman parte de ella. Estas comisiones se acercan a los establecimientos, y por los medios cordiales que son propios de los obreros conscientes procuran influir en el ánimo de sus camaradas para atraerlos a la organización. Estos procedimientos se usan en todos los gremios, y esta forma de propaganda es completamente lícita.

Pero hay por desgracia, algunos industriales que abominan de todo lo que significa organización de los trabajadores, por un errado concepto que tienen de los principios de la solidaridad obrera; y estos son los que han informado torcidamente a las autoridades, haciéndolas creer que las comisiones de obreros que hacen propaganda absolutamente cordial y pacífica por la organización, constituyen las famosas "guardias rojas" de elementos subversivos de que se hizo tanto mérito en ocasiones anteriores.

Bajo la influencia de estos datos mal intencionados, la policía ha empezado a montar verdaderas guardias defensivas alrededor de las panaderías, para impedir que se acerquen a ellas los agitadores y tenebrosos que han inventado los industriales para evitar que los obreros se asocien en la forma que se acostumbra en todo el mundo.

Y debido a este despliegue de fuerzas alrededor de las panaderías se ha tenido que suprimir el nombramiento de las comisiones de propaganda, a que hacemos mención al comienzo de estas líneas.

Nos permitimos hacer presente estos hechos, tanto para que las autoridades se den cuenta de la realidad de los propósitos que abriga nuestra organización, como para que la opinión pública no sufra equivocaciones que vendrían en desmedro del prestigio de la Unión Sindical de Panificadores.

Por la Junta Relacionadora de Panificadores.— **Carlos Olguín**, secretario general."

La Sociedad de S. M. Lautaro cumple hoy dos años de vida

Fué fundada el 4 de Agosto de 1924 y ha realizado una buena labor en el campo de las agrupaciones sociales, hasta llegar a ocupar un puesto expectable entre ellas.

A pesar de su corta existencia, ha realizado ya obras de positivos méritos entre las clases asalariadas, culminando su labor con la

DON ALFONSO ORELLANA, PRESIDENTE DE LA SOCIEDAD S. M LAUTARO

iniciativa de la unificación de las instituciones mutualistas, entre las que figuran las Sociedades Manuel Rodríguez, Fermín Vivaceta, 18 de Setiembre, Bernardo O'Higgins y Universal.

La labor más importante de esta institución que celebra hoy su aniversario, es debida en parte muy principal a la inteligente dedicación y trabajo, de que ha dado muestras su actual presidente don Alfonso Orellana.

Instalada en la comuna Providencia, donde son escasas las corporaciones de esta índole, esta institución ha realizado una obra cultural vastísima que le ha granjeado buenos admiradores.

La Lautaro está de fiesta en la noche de hoy. Ha engalanado su salón para recibir a sus socios, familias y relaciones sociales a fin de conmemorar su segundo aniversario en sesión solemne.

La Confederación Ferroviaria

CELEBRA UNA IMPORTANTE ASAMBLEA DE DELEGADOS

Entre otros asuntos conoció los siguientes:

El secretario general, don Santiago Ramírez, dió cuenta del mal resultado de su entrevista con el Ministro del Interior, para obtener la reposición de dos telegrafistas de Valdivia, que fueron separados.

Se refirió también a otra entrevista con el Ministro de Vías y Obras, sobre la reorganización de la Caja de Retiro, quedando el Secretario de Estado de estudiar y resolver este asunto. Dió a conocer también diversas entrevistas mantenidas con el Director General sobre este mismo punto y acerca de algunos reclamos formulados por diversos obreros ferroviarios.

Hogares ferroviarios.— El presidente del comité respectivo, señor Angel Mella, dió cuenta de las actividades desarrolladas por este comité para hacer cumplir el proyecto aprobado en la Convención Nacional de Ferroviarios. Manifestó que desde luego se contaba con la adhesión de la Asociación Ferroviaria de la Segunda Zona, entidad que ya había enviado oficialmente sus delegados, siendo éstos los señores Carlos Herrera Silva y Luis Latorre. Además dijo que se esperaba la designación de delegados oficiales por parte de la Santiago Watt, Protección Mutua, Unión de Telegrafistas, Sociedad Mayordomos de Talleres y Asociación Ferroviaria de la Dirección General. Añadió que pronto se daría principio a una intensa propaganda a favor de esta obra, a fin de llevar a efecto cuanto antes los descuentos por planillas y recolectar el capital necesario para costear la edificación del primer hogar, el que se construiría en Santiago.

Acuerdos generales.— Se acordó que una comisión del Consejo Ejecutivo, previo acuerdo con el jefe de la Sección Bienestar, haga un viaje a Limache, con el fin de visitar una posesión para instalar un sanatorio ferroviario.

Que el Consejo Ejecutivo auspiciara una conferencia del doctor señor Vargas Salcedo, sobre enfermedades de trascendencia social y proyectos de construcciones de pabellones y otros mejoramientos del servicio sanitario en las distintas zonas.

Respecto al llamado que ha hecho la Primera Zona, al secretario general de la Confederacin y consejero, señor Manuel Araya, se acordó esperar las órdenes que lleguen desde Valparaíso.

Se acordó asistir el Miércoles 4 de Agosto, a las 6 P. M., a la conferencia con el señor doctor jefe del Servicio Sanitario de la Segunda Zona, don Luis Araos.

Se accedió a una petición del Consejo de Valdivia relativa a una rebaja en el precio de las libretas de cotización.

Sobre lo relacionado con las Cooperativas ferroviarias, se acordó mantener el proyecto aprobado en la Convención, no accediendo a que se implante otro sistema que no sea el que contempla ese proyecto.

Se estuvo de acuerdo en refutar un artículo aparecido en "La Discusión" de Chillán, y que se refiere a la visita que hizo el secretario general de la Confederación y el Consejero don Manuel Araya, con el fin de investigar los hechos respecto a la acusación que se le hace al jefe de Estación de esa localidad.

Descuento de un medio por ciento más para el Servicio Sanitario.—Sobre este asunto se acordó consultar a todas las organizaciones dependientes de la Confederación.

Sesiones del Consejo Ejecutivo.— Se acordó celebrarlas cada quince días, los Sábados a la hora de costumbre, salvo casos extraordinarios.

Comité Pro-Edificación de Hogares Ferroviarios.—Se cita a todos los componentes de esta entidad para el Jueves 5 del presente, a las 8.30 P. M., en Bascuñán 14.

REUNIONES SOCIALES

Sociedad de Peleteras El Adelanto (Santa Rosa 278).—Al directorio, hoy a las 7 P. M.

Conjunto Artístico Renaissance.—Con motivo de la velada literario-musical del Sábado próximo, cita a ensayo general para hoy, a las 7 P. M., en el local de costumbre.

Sociedad Manuel Montt (Olivares 643). — Junta general, hoy a las 9.30 P. M.

Unión Sindical de Panificadores de Chile (Castro 359).— Se cita a los delegados de la Junta Relacionadora y a los directorios de los sindicatos, hoy a las 6 P. M.

Consejos de Servicios Públicos Municipales de la Federación Obrera de Chile (Victoria 617). —Reunión general de los obreros del Parque Cousiño, jardines, talleres y Policía de Aseo, mañana a las 7.30 P. M.

Agrupación contra los abusos del Crédito Prendario (Castro 359).—Asamblea general.

Sociedad de Comerciantes del Mercado Central (Avenida La Paz N.o 8).—Junta general, hoy a las 5.30 P. M.

Confederación del Arte Culinario.— Junta general, mañana a las 3.30 P. M.

Círculo Juvenil The Yont.—A todos los socios, para el Domingo próximo en el Centro Recreativo Empleados Públicos, de 10 a 11 P. M.

Centro Familiar Ferroviario (Bascuñán 542). —Sesión extraordinaria de directorio, hoy a las 6.30 P. M.

Estudiantina Libertad (Nataniel 1057). — Reunión general hoy a las 8 P. M.

Centro de Estudios Sociales Germinal. — A los componentes para mañana a las 9 P. M., en el local de costumbre.

Federación Obrera Local adherida a la F. O. R. Ch.—Para hoy, a las 7 P. M., asamblea general de delegados en el local de los Estucadores.

Unión en Resistencia de Hojalateros y Gasfiters (Eleuterio Ramírez 1357).—Para el Viernes a asamblea general, a las 6.30 P. M.

Conjunto Artístico Sembrando Flores (Lord Cochrane 889).—Ensayo a los componentes, a las 7.30 P. M.

Federación de Electricistas, Sección Santiago (Bandera 542).— Al cuerpo administrativo, para hoy a las 7 P. M.

Centro Cultural Arte y Unión (Huemul 649). —Para hoy a las 8.30 P. M., a todos los componentes.

Liga de Arrendatarios 14.o Tribunal de la comuna Providencia (Tegualda 1721). — Hoy asamblea general ordinaria, a las 7.30 P. M.

Centro Bogotá. — Junta general, mañana a la hora de costumbre.

El Congreso Social Obrero tratará la cuestión salitrera

Por acuerdo de la asamblea de delegados celebrada el Lunes último, el Congreso Social Obrero se reunirá en sesión extraordinaria el próximo Viernes a las 8 de la noche en su local San Pablo 1071, para tratar sobre la situación producida con la paralización de las oficinas salitreras.

Se ha enviado invitación especial a todos los delegados y se recomienda a las instituciones adheridas, exijan a sus representantes la asistencia a esta sesión.

Actividades de la escuela nocturna Nicolás Palacios

El 21 de Julio se inauguró el Centro Sportivo Literario y Musical de la Escuela Nocturna Nicolás Palacios, que sostiene el Congreso Social Obrero.

El iniciador de ella, don Víctor M. Villarroel, dió a conocer el objeto y los grandes beneficios que reportará a los alumnos este nuevo plantel.

Tanto el iniciador como el señor Bernardo Quiroga, presidente de la comisión de escuela, fueron felicitados por la actuación que les ha cabido para llevar a feliz término esta obra.

En sesión celebrada el 20 del mismo mes se procedió a elegir el directorio de este Centro, resultando designados los siguientes señores: miembro honorario, don Víctor M. Villarroel, don Bernardo Quiroga, don Daniel Labbé, don Carlos Pimentel; doña Trinidad D. v. de Morán. Directorio efectivo: presidente, don Manuel Córdoba; vice-presidente, Francisco Montenegro; tesorero, Dagoberto Crisóstomo; protesorero, Ismael Reyes; secretarios, Guillermo González y José Adriasola; directores, Ernesto Silva, Manuel Sandoval, Luis H. Espinoza, Luis Elgueta, Benito Díaz, Enrique Sepúlveda, Isaac Berríos.

Sociedad "Santiago" Zapateros, Hormeros y Curtidores

El próximo Domingo, a las ... M., se dará principio al ... de festividades en celebración del 27.º aniversario de la fundación de esta Sociedad.

Se ruega a los socios ... gan en su poder tarjetas ... lunch, que pasen a dar ... ellas el Viernes a las 7.

—El Domingo a las 10 ... habrá sesión de directorio.

LIGA DE ARRENDATARIOS 6.o SECTOR. — Se nos pide ... a los arrendatarios de la 6.ª comisaría, que deben ... inscribirse en los registros ... abierto en la secretaría ... para hacer la defensa ante ... gados de menor cuantía y ... les de la vivienda. Serán ... dos todos los días de 2 ... M. en San Ignacio 470.

Unión Local de la I. W. W.

Hoy a las 8 P. M. se ... la asamblea plena que estaba ... ciada para el Domingo próximo pasado. La tabla a tratar ... guiente: cuenta del tesorero ... liclínico; cuenta del tesorero ... ral de la organización; ... miento de los delegados al ... so Pedagógico Nacional; ... la comisión de fiesta; nombramiento de delegados al Ecuador ... ganizar los Oficios Varios.

UNION DE CARROCEROS OPERARIOS EN GARAGE. En asamblea general celebrada últimamente, se tomaron los siguientes acuerdos: realizar ... miento de opinión en el ... fin de vigorizar la organización, llevar a la práctica los ... puntos que han sido debatidos en las asambleas dominicales.

Junta Central de los Gremios del Rodado

Anoche celebró sesión este organismo con asistencia de numerosos delegados, y entre otros acuerdos, tomó los siguientes:

1.º Llevar a efecto el 14 del presente una colecta general entre los gremios de rodados para ayudar a los compañeros que hoy se encuentran en desgracia, por lo tanto, la Junta Central pide a los cuerpos centralistas adheridos a ella, que nombren comisiones dentro de cada línea para que acompañados de representantes de los cesantes, se hagan cargo de la erogación, el día indicado. Las comisiones deberán dar cuenta ese día a las 6 de la tarde a esta Junta Central, que la componen los siguientes señores: Diputado Luis Ayala, Guillermo Villanueva, Arístides Muñoz, Javier Martínez y Carlos Holtmann.

Las instituciones afiliadas a esta Junta Central, deberán enviar a la secretaría la lista de las comisiones antes de la sesión del Lunes próximo.

Activar por medio de los Consejeros ante el Consejo Consultivo del Tránsito, el aumento de los representantes de los gremios en una plaza más;

Apurar la solución de la reglamentación de los taxímetros en lo que respecta al suplemento y a la situación irregular que significa el actual sistema de arrendamiento.

SOCIEDAD UNION DE LOS TIPOGRAFOS.—Ultimamente se reunió la comisión recreativa de esta Sociedad, con el fin de elegir la mesa directiva. Efectuada la votación, resultaron elegidos los señores, Aurelio Muñoz, presidente; Luis Cifuentes, vice-presidente; Víctor Poblete, tesorero; Guillermo Torres, secretario de actas y Humberto Valenzuela, secretario de prensa.

ALMACEN
MODERNISIMO Y ESPACIOSO
CON BODEGA, SE TRANSFIERE CONTRATO EN CONDICIONES VENTAJOSAS
SITUADO en la MEJOR ACERA de la CALLE CONDELL
Dirigirse: Casilla 262, VALPARAISO.

Pasta Dentífrica Cadum
CONTRARRESTA LA ACIDEZ DE LA BOCA HACE CESAR LA FORMACION DE SARRO, LIMPIA Y PULE LOS DIENTES, PURIFICA EL ALIENTO E IMPIDE LA CARIE
Precio del tubo:
$ 2.00
PREPARACION FRANCESA GARANTIDA
BASE: TIMOL, CARB. CALC., SAPO MED.

Muebles
a precios sumamente ... y con grandes facilidades de pago, vende:
MUEBLERIA "ARTURO PRAT"
Consulte nuestros precios
ARTURO PRAT ...

CASA
PARA RESIDENCIA
COMPRO $ 150,000 contado radio central
Bernardino Opazo
TEATINOS 158 - Casilla ...

AVISOS ECONOMICOS

1.—Avisos judiciales

POSESION EFECTIVA. POR AUTO 23 Julio, del señor juez del Segundo Juzgado Civil, se concedió la posesión efectiva de herencia de don Federico Assler a Federico Fernando y Ana Elisabeth Assler Smith, sin perjuicio de los derechos del cónyuge sobreviviente doña Matilde Smits. 10-Ag.

QUIEBRA SOCIEDAD "ALBERTO Jorry".—En escrito del Síndico rindiendo cuenta, el Juzgado decretó poner en conocimiento de los interesados dichas cuentas por seis días para los fines legales.—El Secretario.

QUIEBRA SOCIEDAD ALBERTO Jorry. — En solicitud de Hirmas Hermanos sobre entrega de agujas de su dominio se proveyó por el 5.o Juzgado: Traslado y autos.—J. V. Castro, Secretario.

REMATE. — POR DECRETO DEL Quinto Juzgado Civil de Santiago, se rematará ante dicho Juzgado la casa-quinta de dieciséis metros por una cuadra de fondo, ubicada en San Fernando, calle Nacimiento esquina de Robles y esquina Guadalupe, perteneciente a don Félix Gamboa, el 19 de Agosto, a las 2 P. M. Mínimum $ 6,666.66. Bases y antecedentes, secretaría del Quinto Juzgado Civil, juicio Le-Fort con Gamboa. A-7

"LA MUTUAL DE LA ARMADA Y EJERCITO". — Seguros de vida pagados en el mes de Julio de 1926: Cabo 1.o del Batallón Tren N.o 5, Carlos Wright, Victoria, $ 2,000; marinero, Gobernación Marítima, Manuel Valladolid, Llanquihue, $ 1,000; Cabo 1.o del Regimiento Arica, Manuel A. Guzmán, La Serena, $ 3,000; Ingeniero Arsenales de Marina, Augusto Burmeister, Talcahuano, $ 5 mil; empleado particular, Wiegand y Cía., Guillermo Pérez, Valparaíso, $ 5,000; Vice-Sargento 1.o Regimiento Esmeralda, Carlos Cruz, Antofagasta, $ 7,000; Cabo 1.o de Armas del Comando V División, Esteban Aguayo, Valdivia, $ 3,000; Sargento II División de Ejército, Isidro Jerez, Santiago, $ 5,000; Capitán de Ejército, Escuela Aviación, Luis R. Alarcón, San Bernardo, $ 20,000; Sargento 1.o en retiro, Juan A. Godoy, Santiago, $ 10,000; Sargento 2.o de Armas del Transporte Angamos, Manuel Vásquez, Valparaíso, $ 5,000; Soldado Academia de Guerra, Germán Rojas, Santiago, $ 2,000; Soldado Escuela de Caballería, Luis Jara, Santiago, $ 4,000.

2.— Arboles y plantas. (Compra-venta)

REALIZAMOS VARIEDAD ESCOGIDA en árboles frutales. Vicuña Mackenna 393. Ag—19

SEMILLERIA VALENZUELA, MERCADO Central, interior, puerta Norte, ofrece papas remículo, narcisos, jacintos importados; almácigos, jarrones, jardineras, platos artísticos para pintar, abonos para plantas, alimento para aves. 6-A

QUINTA DE ARBORICULTURA: Arboles forestales baratísimos, frutales desde 80 pesos ciento. Delicias 1859. A—5

1.000 LIMONEROS GENOVA, $ 5; 100 limas dulces, $ 5; 500 naranjos Washington, $ 6; 2,000 duraznos, 20 clases, $ 1.20; 2,000 olivos sevillanos, empaltre, $ 5; 500 almendros, $ 1.20; 1,000 ciruelos D'Agen, $ 1.50. Todos injertados frutales perfectamente seleccionados. Criadero "El Arrayán".—Eliodoro Berríos M. — Nos. Tres Acequias.

ARBOLES FRUTALES FORESTALES, ocasión única. Naranjos, limoneros injertados desde 3 pesos. Paltos grandes frutales, injertados desde 5 pesos. Palmeras, Fénix. — San Pablo 1159. 5—A.

SE VENDEN DOS QUENCIAS Y otras plantas. Verlas de 1 a 3. — Rancagua 132. 5—A.

3.—Automóviles, afines y accesorios. (Compra-venta y composturas)

A CHAUFFEURS SERIOS Y DE responsabilidad vendemos coches especiales para taxímetros con sólo 20 o|o al contado y el saldo a largo plazo. Escobar y Ebell. Delicias 1751. Ag-5

SI USTED NO TIENE AUTOMOVIL, es porque no quiere y no porque no puede. Pase y vea los automóviles. Pregunte los precios y condiciones en que se ofrecen donde Escobar y Ebell. Delicias 1751, nuevo local. Ag-5

HUDSON OCASION VENDO. DIEciocho 769. 6-A

FORD SPORT COMPRO $ 1,500. FAcilidades. Serrano 244. A—4

OCASION, VENDO CHASSIS DODGE espléndidas condiciones. Root 549. A—7

FORD OCASION, NUEVO MODELO perfecto estado, parachoque, repuesto, motómetro, vendo. Delicias 325. 4-A

FORD TURISMO MODELO 1925, PREcio de ocasión, se vende. Dieciocho 83. 4-A

VENDO GONDOLA, RECORRIDO Palma, buena entrada, verla terminal Alameda. Inspector de partida. 7 a 12. A—6

CARROCERIA CAMION FORD, DE ocasión, compro. Cartas: Luis Beltrán 1915. Ñuñoa. A—4

AUTO FORD VENDO BARATO, GArage Bristol. Rosas 2327. 4-A

VENDO OCASION CAMION, FORD chico con partida, perfecto estado. Diez de Julio 449. A—4

SE VENDE UNA GONDOLA FORD con facilidades de pago. Verla Riquelme 828. 5—A

APROVECHEN: VENDO PRECIOS ocasión tres automóviles y un autocamión europeo, 1 1|2 tonelada, todos perfectísimo estado, funcionamiento garantido. Verlos: Copiapó 1060. 12-A

VENDO NEUMATICOS 34x4, VICUña Mackenna 650, casa 34. A-4

GONDOLA FORD, USADA, ESPEcial para campo, véndese. Sotomayor 65. A-5

GONDOLA FORD, MOTOR NUEVO, partida, carrocería flamante, mejor recorrido. Gran ocasión $ 3,500. San Antonio 816.

FORD TURISMO, MODELO 1926, mejor que nuevo. Ocasión verdadera $ 5,400. San Antonio 816.

HUDSON TURISMO, EN POCAS palabras, está flamante, en punto de emprender largo viaje. Buick cerrado. Mismas condiciones anterior. Cada uno $ 6,800. Es regalo. Apurarse. Casa Automóviles. San Antonio 816.

FORD TURISMO EN PERFECTO estado, vendo de ocasión. San Luis de Francia 1624. Casi esquina de Maule. 6—A.

AUTOMOVIL "CHANDLER" CASI nuevo, vendo $ 6,000 y carrocería siete asientos, $ 1,500. Arturo Prat 75.

3,500. VENDO GONDOLA FORD, partida automática, dos recorridos, facilidades pago. Compañía 1065. Oficina 29.

POR VIAJE URGENTE VENDO un puesto de carbón y leña y verdulería, espléndido local y casa para vivir. Franklin 1016.

VENDO GONDOLA FORD EN PERfecto estado, recorrido Tropezón. San Pablo 2136.

VENDO FORD, TURISMO, MOTOR en perfecto estado, tapicería y capota nueva, precio muy bajo. San Pablo 2136.

$ 3,500 FORD CON PARTIDA AUtomática, fundas, amortiguadores, etc., en perfectas condiciones, como nuevo, vende Alvaro Martínez P. Huérfanos 819. A—5

OCASION, AUTOMOVIL 5 ASIENtos, 6 cilindros en perfecto estado, vendo $ 5,500, camión Renault liviano, apropiado reparto $ 4,500. Catedral 1853. A-5

4.—Animales (Compra y venta)

VENDO GATA ANGORA, FINA. Ecuador 3659. A—4

SE VENDEN TRES CHANCHAS Y diez chanchitos de cuatro meses. San Diego 2301. A-6

VACAS PARIDAS 15 LITROS PRObadas vendo. Sazié 2970. dDEM

5.—Alhajas, joyas, mone- (Compra y venta)

¡NOVIOS! ARGOLLAS DE ORO de 14 a 18 k. desde $ 30 par, ofrece la Relojería Sportman. San Diego 780. Agost. 6

BRILANTES, JOYAS DE CUALquier valor compro por cuenta de casa extranjera. Dinero listo. Ahumada N.o 3. 27-Ag.

7.—Aves y pájaros (Compra y venta)

HUEVOS DEL DIA DEL CRIADEro Colón, docena 4.60; ciento, 35. Ofrece el Depósito Central del Criadero. Semillería. Puente 563. A-5

HUEVOS ENCUBAR, GALLOS FInos, vende mitad precio. Granja Las Rosas, 805 Pedro Valdivia.

RHODE ISLAND RED, GALLINAS, pollas y gallos seleccionados por raza y postura, véndense tres lotes. Avenida Valdivieso 49, esquina Juana de Arco. (Recoleta). A—5

SE VENDE UN LOTE DE GALLInas para consumo. Tratar Macul 634. 6—A.

8.—Avisos varios

SE HACEN LLAVES Y SE COMPOnen armas finas. Augusto Graf. San Diego 83. Ag. 21

"LA MUTUAL DE LA ARMADA Y Ejército". — Seguros de vida pagados en el mes de Julio de 1926: Cabo 1.o del Batallón Tren N.o 5, Carlos Wright, Victoria, $ 2,000; marinero, Gobernación Marítima, Manuel Valladolid, Llanquihue, $ 1,000; cabo 1.o del Regimiento Arica, Manuel M. Guzmán, La Serena, $ 3,000; ingeniero Arsenales de Marina, Augusto Burmeister, Talcahuano, $ 5,000; empleado particular, Wiegand y Co., Guillermo Pérez, Valparaíso $ 5,000; vice-sargento 1.o Regimiento Esmeralda, Carlos Cruz, Antofagasta, 7 mil pesos; cabo 1.o de armas del Comando V. División, Estéban Aguayo, Valdivia, $ 3,000; sargento II División de Ejército, Isidro Jerez, Santiago, $ 5,000; capitán de Ejército Escuela de Aviación, Luis R. Alarcón, San Bernardo, $ 20,000; sargento 1.o en retiro, Juan Godoy, Santiago, 10 mil pesos; sargento 2.o de Armas del Transporte "Angamos", Manuel Vásquez, Valparaíso, $ 5,000; soldado Academia de Guerra, Germán Rojas, Santiago, $ 2,000; soldado Escuela de Caballería, Luis Jara, Santiago, 4 000 pesos. 15 A.

FABRICO CARTONAJE PARA LAboratorios. Sevilla 1396. A—5

¡PELUQUEROS! NAVAJAS LLEGAron. Merced 427. A—8

HEART RECIBIMOS, TRANQUILIdad confianza Necesario escribir Cristian misma dirección borrego —Sin telegrama Yumbel

10.— Casas, departamentos y piezas amobladas. (Ofrecidas y buscadas)

ARRIENDASE PIEZAS LUJOSAmente amobladas, con todo confort a caballero extranjero. Ahumada 85. A—8

ARRIENDO PIEZAS CON PENSION amobladas asoleadas. Catedral 2679. 12-A.

SERRANO 580, ARRIENDASE PIEza amoblada, balcón calle.

BONITO CHALET AMOBLADO, AV. Vicuña Mackenna, arriendo. Prefiero matrimonio extranjero. F. Correo 5.

LINDA PIEZA AMOBLADA, LAvatorio patente, confortable, arriéndase. Bandera 236. A—5

11.— Casas, departamentos y piezas sin muebles. (Ofrecidas y buscadas)

Casas

SE ARRIENDA CASITA NUEVA amoblada, estilo colonial. todo en espléndido estado. Verla de 2 a 5 P. M. Bellavista 0497. N-O

ARRIENDASE CASITA MANUEL Thompson 3545. A—10

$ 380 DARDIGNAC 174, ESPLENdidos altos, 10 piezas. 5-A

250 ARRIENDO CASA. ANDES 2750. 4-A

450 BAJOS ESPLENDIDOS. MANzana residencial, Maipú 363. Toilette instalada. Verla de 2 a 7 de la tarde. Tratar, Maipú 371. 4—A.

LLAMASE
la atención hacia un aviso que se publica en el "Diario Oficial", solicitando casa para varias escuelas de Santiago.
EL DIRECTOR DE EDUCACION PRIMARIA

$ 150, 200, 280 y 300 ARRIENDO 10 casas nuevas, modernas, en Martínes de Rozas 2317 cerca de Cumming. A—5

ARRIENDASE CASA BAJOS REcién transformada cinco piezas hall baño, cocina. Lord Cochrane 1039. A—4

$ 250 ARRIENDASE ESPLENDIda casa 6 piezas, extenso patio. San Luis de Francia 1499. Tratar en ella. 4-A

$ 100 SE ARRIENDA CASITA NUEva con luz, Avenida Chile 754. 4-A

IRARRAZAVAL 232, ARRIENDANse casas cuatro piezas, patio, luz eléctrica, desde $ 145 a 165. A—4

$ 150 ARRIENDO CASAS CON TOda comodidad. Franklin 550. 5-A

ARRIENDO CASAS HIGIENICAS, 3 piezas, patio y cocina. $ 105, San Diego 1826. 4A.

ARRIENDASE CASA NUEVA, 5 piezas y servicios. Antonio Varas 263. 8-A

CASA GRANDE NECESITO, MINImo 10 piezas.—N. M., Copiapó 742. 6-A

ARRIENDASE CASA CENTRAL, 450. Tratar: Alonso Ovalle 1349.

SE ARRIENDA CASA DE CUATRO piezas, en calle Crédito N.o 11 a 7 cuadras de Alameda, por Lord Cochrane. Llaves al lado. 6—A.

ARRIENDO ESPLENDIDA CASA 10 habitaciones, fuera servicios, hall y toda clase de comodidades. Carmen 785. A—6

ARRIENDASE COMODA CASA A media cuadra Alameda. Tratar: Lira 40, de 12 a 4.

300, ARRIENDO CHALET SEIS HAbitaciones, tres servicios. Vicuña Mackenna 1329. A—5

$ 160, ARRIENDO CASITA NUEVA, cuatro departamentos, prefiérese extranjeros. Prieto 1949.

ARRIENDO EXTENSA CASA, NUEve piezas, arboleda, baño, dependencias, muy comercial. San Pablo 2841. A—5

CASITA ASEADA ARRIENDO 160 pesos Barnachea 480, Colón 2997. A—5

MATRIMONIO EXTRANJERO SIN niños necesita casa chica amoblada moderna, central. Casilla 2859.

ARTURO PRAT 578, BAJOS, DOS patios, luz eléctrica, entrega inmediata. Tratar: San Isidro 45. A-5

$ 130 CASITA CON SITIO. BIO-Bío 783.

ARRIENDASE CASITA $ 130, TRES piezas, patio, con parroncito. San Isidro 950.

ARRIENDO COMODA CASA, GARcía Reyes 125.

120 ARRIENDO CASA CON GRAN sitio para industria o garage, San Pablo 4626. Tratar: Domeyko 234, esquina Echaurren.

580 PESOS ARRIENDASE CASA grande, comoda. Molina 152.

ARRIENDO CASITA, DOS PIEZAS, Bascuñán 37.

Departamentos

SE ARRIENDA DEPARTAMENTO a familia sin niños. Ejército 681. 4-A

ARRIENDO BARATISIMO DEPARtamento independiente, tres piezas. Santa Elena 1317.

ARRIENDASE BUEN DEPARTAmento tres piezas, cocina y luz, a personas sin niños. Dardignac 031.

DEPARTAMENTO INDEPENDIENte, tres piezas y cocina en quinta en Ñuñoa, arriéndase a matrimonio extranjero sin niños. Av. Holanda 395.

ARRIENDASE DEPARTAMENTO 2 piezas, con luz. Santiago 1338.

LINDO DEPARTAMENTO TODO INdependiente, con sin puerta de calle. Tres regias piezas, arriendo en edificio recién edificado. Ñuñoa, Irarrázaval 2039.

ARRIENDO DEPARTAMENTO DE dos piezas a señoras solas. Calle Blanco 11.

Piezas

PIEZAS ARRIENDO. BARROSO 83. 5—A.

SE ARRIENDAN PIEZAS CON LUZ a jóvenes solos. Matucana 55, casita 5. A—4

ARRIENDASE PIEZA CON O SIN pensión. Maruri 225. 5-A

DOS EXTRANJEROS DESEAN PIEza amoblada con baño. M. T. Casilla 4047. A—4

ARRIENDO UNA PIEZA, BANDEra 826. Casita A. A—5

ARRIENDO PIEZA SIN MUEBLES a caballero. Santa Rosa 330. 5-A

SE ARRIENDA UNA PIEZA, BEllavista 257. 4A

SE ARRIENDA DOS PIEZAS PAra negocio. Castro 591. 4-A

ARRIENDO PIEZAS HIGIENICAS con patios independientes. Yungay 3244. 4A

ARRIENDASE UNA O DOS PIEzas. Av. de la Paz 695. 5-A

BUENA PIEZA O DEPARTAMENTO arriéndase. Carmen 265. A-5

ARRIENDO PIEZA CON O SIN muebles. Las Heras 1675. A-5

SE ARRIENDAN PIEZAS. TARApacá 749.

PIEZAS CON, SIN MUEBLES, PENsión. Bulnes 30. 5—A.

ARRIENDASE PIEZA. SERRANO 475. A—5

ARRIENDASE PIEZA PERSONA SOla. Ñuble 1004. A—6

SE ARRIENDA UNA PIEZA A SEñora sola. Bulnes 141.

60 PESOS PIEZA CON LUZ. LIbertad 92, llegar Moneda. A-5

ARRIENDO PIEZA CON O SIN muebles. Matucana 60. A-6

ARRIENDASE DOS PIEZAS, CAsa particular. Maipú 1268. 5—A

DOS JOVENES NECESITAN PIEza ventilada, sin mueble, casa honorable, barrio Estación. Dirigirse: Portal Edwards 2754.

ARRIENDO PIEZA. MATURANA 759. 5—A

Cuerpo de Bomberos

1.a COMPAÑIA DE BOMBEROS.— Deber y Constancia.—Cito a la compañía a academia para el Viernes 6, a las 10 P. M. Uniforme de trabajo. Punto de reunión el cuartel. —El Ayudante.

9.a COMPAÑIA DE BOMBEROS. — Bomba "Aniceto Izaga". — Cito a la Compañía a reunión ordinaria para el Viernes 6 del presente, a las 9.30 P. M. — El Secretario.

12.a COMPAÑIA DE BOMBEROS. —Chile Excelsior.—Cito a la compañía a academia general para mañana Miércoles 4, a las 9.30 P. M. Uniforme de trabajo. Punto de reunión: el cuartel. Se encarece muy especialmente la asistencia. — El Ayudante.

12.—Compra y venta de casas y sitios.

SE VENDE UNA PROPIEDAD renta, al mes, $ 1,000. Copiapó esquina Aldunate, N.o 1445. Tiene de frente por Aldunate 36 metros y por Copiapó 27 metros. Tratar: Santiago Concha esquina León Prado. Almacén Curicó. — E. Ródenas. 4-Ag.

SE VENDE UNA CASA. OBISPO Salas 94. Ñuñoa. 5-A

COMPRO CASITA, MIL CONTADO, doscientos mensuales. Serrano 244. A—4

SITIO 9.80 x 33, MAESTRANZA 524. $ 28,500. Tratar: Marcoleta 39. 8-A

VENDO CASA CAL Y LADRILLO. 5 piezas y portón. Madrid 1529. 4-A

VENDO CASA. POBLACION ÑUñoa. Lucio Cuadra 286. 5-A

$ 35,000 VENDO CASA ... tes Herrera 573. ...

COMPRO CASA ... ta, dos cuadras ... comisionista, negocio ... tinas 2267.

25,000, BUENA CASA ... Sierrabella. Tratar: ...

VENDO CASA BARATA ... zas, jarrón, Avenida ... di 751.

VENDO CON FACILIDAD ... arriendo chalet en ... cias. Esperanza 1197.

VENDO CON FACILIDAD ... quintas Población ... 1197.

VENDO QUINTA 1,200 ... plantada. Datos, San ...

COMPRO CASITA CHICA ... Matadero, digirse por ... San Diego 2126.

PROPIEDAD ANTIGUA ... de de ocasión. Santos ... entrada Recoleta. Tratar: ... 4198.

460,000 ROMERO 2760, ... sa nueve piezas, gran hall ... das comodidades, jardín ... Verla todo el día.

VENDO $ 30,000 CASA ... $ 400 mensuales, arriendo ... zaval 2716.

CASA OCASION, OCHO ... compro. Casilla 702.

VENDESE CASA CON TODA ... se de comodidad. Andes ...

190,000 VENDO REGALADA ... cil pago. No hay rebaja ... propiedad renta, compuesta ... chalets flamantes, renta ... tuada tratar dueño: Vicuña Mackenna 1333.

$ 35 METRO VENDO ... 1,200 metros, con dos ... dador. Vicuña Mackenna ...

SE ARRIENDA O VENDE ... gualda 1883. Tratar: ... 12 a 1. Canon $ 250. ...

SE ARRIENDA O VENDE ... Tegualda 1883. Tratar: ... 12 a 1. Canon $ 250. ...

SITIO TOCORNAL ESQUINA ... co, $ 720. Traspaso $ 600 ... pase $ 45 mensual. Gálvez ...

VENDO CHALET CON ... 2,850 m2., Avenida Holanda ... tar ahí.

CON FACILIDAD DE PAGO ... do una quinta en la Cisterna ... 60x100, una cuadra del tranvía ... Bernardo. ...tinos 446.

MAESTRANZA 1886, ... cemento y ladrillo, todo ... derno. 34,000 contado. ...

VENDO CHALET, MUY ... primera clase, carros ... sima 315.

DOY TERRENO, PARA ... ción cebollas Subercaseaux ...

COMPRO CASA ESQUINA ... 15 mil pesos al contado ... N.o 586, pasaje San Martín ...

VENDO CASA NUEVA ... hall dependencias, Suble ... Diego y Gálvez, sin agencia ... 3: Claras 720.

CON $ 50 MENSUALES ... propietario de un magnífico ... en Ñuñoa. Solicite informes ... ciedad General de Construcción ... Bandera 441, altos.

OCASION: EMPLEADOS ... cos de provincia, espléndido ... piedad, 9x40, Chacabuco ... pesos, tramitada, ya ... Tratar: Sotomayor ...

13.—Compra y venta de negocios

VENDO CARNICERIA. DELICIAS 3899. 5-A

SE VENDE BAR LOS CANARIOS, con la esquina de 21 de Mayo con Mapocho. Tratar: en el Bar. 4-Ag

VENDO NEGOCIO DE PENSION Y cena, San Pablo 1779. 4-A

VENDO ALMACEN ABARROTES. Irarrázaval 1124 esquina Prado. 4—A.

VENDO RESTAURANT ESQUINA. cerca Fábrica Vidrios y Metalúrgica. Santa Elena 1499. 4—A.

VENDO SOMBRERERIA DE OCAsión. San Pablo 1452. A—5

SE VENDE BUEN NEGOCIO DE abarrotes, Datos: Fonck y Cía. S. Domingo 887. 6-A

CARNICERIA, ESPLENDIDA SItuación vendo. Tratar: 10 de Julio 213. 5-A

SE VENDE EL NEGOCIO DE CARnicería por no poderlo atender su dueño, San Diego 859. Tratar: 10 de Julio 1271. 5-A

VENDO NEGOCIO DE CAFETERIA por enfermedad, Independencia N.o 115.

VENDO NEGOCIO MENESTRAS, buena clientela, lado cité. Martínez de Rozas 2942. 5-A

VENDO RESTAURANT EN MEJOR situación de Santiago, por viaje urgente. Mapocho 884. A—4

VENDO INDUSTRIA MUY LUCRAtiva y propiedad 2,000 metros, referencias. Esperanza 1197. 4-A

VENDO ALMACEN Y FRUTERIA muy central. Establecido 15 años. Contrato largo. Local espléndido con gran bodega. Tratar: Unión Comercial. Estado 33. 4-A

VENDO DEPOSITO LICORES Y abarrotes. Bascuñán 296. 4-A

VENDO PENSION CON BEBIDAS a sus huéspedes. Matucana 1335. A-4

BOTICA, INSTALACION MODERNA se vende por enfermedad de su dueño, buen barrio. Tratar: Bandera 77, oficina 27. 5-A

OFICINA ESTABLECIDA, COMPRO. Casilla 3123. A-5

DE GRAN OCASION VENDO LAvandería con clientela o la instalación, por no poder atenderla. Alonso Ovalle 1044. A-5

VENDO BAR Y BILLAR DE OCAsión. Independencia 2913, Negrete. A-6

VENDO BUEN ALMACEN CON casa habitación. Delicias 3902. A-7

LAVANDERIA CON MUY BUENA clientela se vende por viaje de su dueña. Precio: 2.000. San Isidro 16. 6—A.

SE VENDE BARATO, POR AUSENtarse, fábrica pastelería. Datos: San Isidro 229. A—6

INDUSTRIA POCO CAPITAL, vendo. Calle Bilbao 31. A—5

SE VENDE UN ALMACEN. ALDUnate 1199. 5—A.

GARAGE TALLER COMPOSTURAS automóviles, motocicletas, véndese o arriéndase. Castro 141.

SE VENDE EL RESTAURANT Y casa de cena Plus Ultra, a una cuadra de Estación Mapocho, espacioso local y buen negocio. Tratar: Bandera 886. A—8

CIGARRERIA EN EL CENTRO, véndese. Tratar: Portal Edwards 151.

¡¡¡OCASION!!! NEGOCIOS ESpléndidos, regalo; poco capital. San Isidro 297. 5—A

VENDO ACREDITADA CIGARRERÍA, calle Manuel Montt 2951.

COMPRO, VENDO ALMACENES. Maule 1008. Casa 5. A—6

VENDESE CONCESION CENTRO Germinal. Gálvez 154. A—7

$ 3,600 VENDO ALMACEN ABARROtes, estantería e instalación pastelería. Avenida Matta 1349. A—6

VENDO PELUQUERIA Y LUSTRIN 10 de Julio 537. Tratar: Delicias 335. A—5

OCASION, POR VIAJE $ 6,500 VENdo pensión, hotel, segunda categoría, arriendo barato, utilidades comprobadas. San Pablo 1222. A—6

VENDO O PERMUTO BAR Y CASA cena acreditada por propiedad o góndola buena marca, tiene contrato arriendo barato. Tratar: Baquedano No 710. A—6

SE VENDE UN NEGOCIO DE LIcores, con mucha clientela, por no poderlo atender. Maestranza 647.

ALMACEN ABARROTES CON DEpósito licores y poco capital, se vende. Ñuñoa, Av. Irarrázaval 1214. A-5

15.— Compras y ventas varias

SUELERIA LA MOCHITA, SAN Diego 1316, frente a la calle Santiago. Por tener curtiembre propia vende a los precios más bajos de plaza. Ventas por mayor y menor. 4-Ag.

COMPRO CUCHILLON CARTONERO grande. Sevilla 1396. A—5

GRAN LIQUIDACION, BAÑOS $ 10. Lavaplatos 14; calentadores, $ 28; mesas cocina, 15; tarros basureros, 6; botaguas 6; carniceras metálicas $ 10. Fábrica Mérida. Chacabuco 13. A—10

MOLINO ENTERPRISE N.o 12, vendo mitad precio. Cumming 151. 6-A

BIGORNIA FRANCES DE 2.60 KG. casi nueva, vendo barato. Delicias 3786. 5-A

LEÑA PICADA ALAMO VENDO, de 1.000 quintales a $ 7 quintal. Fundo Santo Tomás, camino Santa Rosa, a 8 y medio kilómetros de Santiago. Aserrín blanco, a 0.80 c. saco. 6A

MUY BARATAS VENDO RICA ESpeta y máquinas hacer escobas. — Libertad 574. 4-A

CINTAS BICOLOR PARA MÁquina de escribir Underwood copiativa. Liquidamos cada una $ 3.50 docena. $ 30. — Agustinas 1060. Oficina 5.

VENDO CARBON ESPINO, PURO tallo, de 5 sacos arriba a $ 18, con saco. Calle Covadonga N.o 17, barrio Estación. 5-A

PLOMO 120 BRONCE COMPRO cualquier cantidad. Gálvez 112. 5-A

REALIZO MAGNIFICA BALANZA doble platillo, varios sacos carboncillo y cisco barato. Carreras 555. 4A

VENDESE TELEFONO DE PARED, nuevo. Verlo: Exposición 302.

SILLA CHILENA APERADA, VENdo. Gálvez 641. A-5

VENDESE UNA PARTIDA PAPEL empapelar, rica clase, $ 1.80 rollo. Dardignac 031.

ROMANA 500 PALANCA, OCASION. San Pablo 1081.

MASH-FOOD COLON, INSUPERAble calidad, gran postura en pocos días, $ 38 los 100 kilos, puesto domicilio, sin saco. Grano triturado mezclado, $ 42, entrega y atención inmediata, ofrece Criadero Colón, Pedro Valdivia 1927, Teléfono 82, Ñuñoa. Depósito Central Semillería. Puente 563. A-5

LEÑA QUILLAY, LITRE $ 10 CIEN kilos. Mapocho 3001. 6—A.

RICA COCINA ECONOMICA, IMportada, vendo. Eyzaguirre 541. A—5

ROMANA PALANCA 600 KILOS, vendo. Maule 1008. Casa 5.

COCINA PARA RESTAURANT, vendo muy barata. Sotomayor 833. A—6

COCINA GRANDE PARA HOTEL de ocasión necesito. Dirigirse a Casilla N.o 3237. A—5

DOS CALENTADORES GAS, REGAlo. Herrera 96.

ROMANA 1,200, 500, 300 KILOS, vende barato. Bulnes 216. A-5

PASTO 2.o CORTE, CAPOTILLO, compro. Av. Matta 1460. A-6

CARBON ESPINO DE TALLO, vendo. Gálvez 1280.

VENDO LINDO RELOJ FANTASIA. Biblioteca obras famosas, 21 de Mayo 843. 5—A.

TAPONES GOMA 7" COMPRO. SOtomayor 41. A-5

COCINA GAS EXCELENTE, GRANde, vendo, Bascuñán 262.

ACEITE PARA PINTURA, SEcante y de mucho cuerpo, marca K. S., es el mundial, litro a $ 1.80. San Alfonso 34.

ROMANA 1,000 KILOS Y 500 KIlos vendo. Delicias 4002. 6—A

OCASION OFREZCO CARBON ESpino, 18 pesos saco; blanco, 12 pesos; papas, 24 pesos saco; maíz, 0.25 kilo. San Alfonso 44.

17.—Escuela de choferes

ESCUELA PRACTICA CHAUFfeurs, mecánicos, cursos rápidos, varias marcas. Vicuña Mackenna 456. 2-S

19.—Empleados para comercio y oficinas. (Pedidos y ofrecidos)

SE OFRECE SEÑORITA PARA acompañar señora honorable. 81-D. —D. A. V. 4—A.

NECESITAMOS CABALLEROS CONtadores con práctica comercial y jóvenes para corretajes lucrativos. "Oficina Todo". Huérfanos 1059. 2.o piso. Departamento 23. A—4

OFRECESE DACTILOGRAFA, COrrespondencia, contabilidad a perfección. Casilla 3699. 5-A

SEÑORITA CON CONOCIMIENTOS de oficina se necesita, inútil presentarse sin buenas recomendaciones. Avenida Matta 638. 5-A

SE NECESITA PASTELERA, CONfitero competente en el ramo con recomendaciones. Gastos pagados para Rancagua. Tratar Pastelería O'Higgins. Teléfono N.o 97.—Manuel J. Acevedo. 9-A

SEÑORITAS QUE DESEEN GANAR de 10 a 15 pesos diarios en la venta de artículo en plaza. Huérfanos 1059, 2.o piso, oficina 12.

NECESITO JOVENCITO CON BUEna letra y para corretaje fácil. Indicar sueldo y referencias a José Costanzo. Casilla 1636. 5—A.

JOVENCITO PRINCIPIANTE DE oficina, necesito. Agustinas 1143. Oficina 18.

NECESITO SEÑORITA HONORAble con práctica en librería mayorista. Dirigirse: Casilla 4017. Valparaíso. A—5

VENDEDORES A COMISION NEcesito artículos fácil venta. Serrano N.o 322, primera casita.

VENDEDORES COMISIONISTAS de jabón. Mapocho 4002. A—5

REPRESENTANTE VENDEDOR competente en pedidos directos, especialmente trapos, paquetería general y otros. Muy relacionado, ofrécese. Dirección: Casilla 549., D. M. L. A.

NECESITO SEÑORITA COMPEtente cigarrería Artridio. Correo 8. A-5

SEÑORITA BUENA PRESENCIA, práctica en cigarrería con recomendaciones. Atender cigarrería central. Sueldo y comisión, de 9 a 12. Bandera 756.

NECESITAMOS CORRESPONSAL en inglés para atender dos horas diarias San Antonio 555. A—5

SEÑORITA FRANCESA, BUENA letra y ortografía, ofrécese cajera. Dirigir casa u otra ocupación decente. Correo Central. M. C. A-6

22.—Hoteles y pensiones

MONTHLY TABL BOARDER FOR Foreing couple or Gentlemen, Furnished Bedroom with excelent food Personal management of the propietor Antonio Ferrando.—Casa Residencial, Estado 75. 9—A.

ALAMEDA 975, DEPARTAMENTO baño anexo, piezas amobladas, pensión caballeros, matrimonios, días, meses. 4—A.

RESIDENCIA EXTRANJERA arrienda a matrimonio serio, espléndida pieza con pensión. Muy central. Compañía 1827. 4-Ag

PIEZAS CON PENSION, ARRIENdanse. Monjitas 421. 4-Ag.

PIEZA, DEPARTAMENTO PENsión, Santo Domingo 1436. 8-A.

CASA FAMILIA ARRIENDA PIEza amoblada pensión. Delicias 287. 4—A.

SE ARRIENDA UNA PIEZA CON pensión a matrimonio o persona sola. Tratar: Libertad 94. A—4

A MATRIMONIO EXTRANJERO arriendo regio departamento a la calle con pensión. Residencia Villavicencio 360. A—4

NUEVA RESIDENCIA, DELICIAS 281. Departamentos balcones calle, baño, servicio para familias, matrimonios, jóvenes, buena comida, precio módico. 5-A

PIEZA CALLE Y PENSION arrienda familia honorable. Santo Domingo 1639. 5-A

BUENA PIEZA CON PENSION A persona o matrimonio solo arriendo barato. Cumming 781. 4-A

PIEZA CON O SIN PENSION, PREcio conveniente, ofrécese. Avenida Brasil 758, casa 12. 4-A.

PIEZA PENSION, BUENA ABUNdante, $ 130. Cóndor 1353. 4-A

ARRIENDO PIEZAS CON PENsión, matrimonios o jóvenes de provincias, comida sana abundante. Independencia 327. 4-A

EN CATEDRAL 1867 SE ARRIENda una pieza para una o dos personas con pensión. 5-A

PIEZAS CON O SIN PENSION. Echaurren 270. A—5

REGIO DEPARTAMENTO CON Y sin muebles y pensión matrimonio o caballero solo. Moneda 1511. A—5

ARRIENDO PIEZAS CON PENsión y se da pensión de mesa. Victorino Lastarria 78. A-10

EN ELEGANTE RESIDENCIA arriéndase lindas piezas muy buena pensión, baño, precios módicos. Sta. Isabel 53, a un paso Vicuña Mackenna. 4-A

PIEZA CALLE CON PENSION. — Prat 187. 7-A.

CENTRALISIMO ARRIENDASE piezas con pensión, se reciben pasajeros. Santo Domingo 1225. 5-A

ARRIENDASE DEPARTAMENTO, piezas, baño, espléndida pensión, a personas honorables. Compañía 1329. 5-A

AHUMADA 129, RESIDENCIA CENtralísima, espléndidos departamentos a familia. Comida sanísima. A—4

ARRENDAMOS PIEZAS, DEPARtamentos, baños, por días meses, espléndida comida. Ahumada 143. 4—A

PIEZAS PENSION. CAMPO MARte 79. A-7

ALAMEDA 777, ARRIENDANSE piezas balcón, pensión. A-6

DEPARTAMENTO CALLE, PENsión. Lira 176. 5—A.

PIEZA MATRIMONIO, PENSION. Carmen 135. 5—A.

ARRIENDO ESPLENDIDA PIEZA pensión. Libertad 80 A.

PIEZAS CON PENSION, TARAPAcá 1019, al llegar Prat.

REGIAS PIEZAS ABUNDANTE comida. Rosas 1355.

SE ARRIENDAN PIEZAS CON pensión con o sin muebles. Moneda 2242. Casita 5. A—11

HOTEL FORNOS PIEZAS DESDE 3 pesos San Diego 117 A—30

NECESITO ARRENDAR DOS PIEzas calle sin muebles, pensión tres personas. Situación central. Datos y precios. A. T. C., casilla 2067. 5—A.

240, MATRIMONIO, PENSION, PIEza amoblada. San Antonio 812.

UNION AMERICANA 32, ARRIENdo piezas con sin pensión.

CENTRALISIMO, FAMILIA EXtranjera, arrienda cómodo departamento con pensión. Calle Manuel Montt 2137.

PENSION CON SIN PIEZA. DOmeyko 1935. 7—A.

23.—Instalaciones y accesorios para negocios. (Compra y venta)

VIDRIERA PARADA, BUEN EStado vendo. Compañía 1819. 4-A

MOSTRADOR, ARMAZON, SEIS metros, vidrieras tendidas, vendo. Madrid 178. (Población París). A—5

VENDO INSTALACIONES FINAS, compuestas de mostrador, vidrieras, tendidas, estantería vidrio. San Pablo 2841. A—5

DE OCASION VENDO DOS MOStradores nuevos y útiles carnicería. Independencia 1998. A-6

VENDO VIDRIERA VITRINA. SAN Diego 289. 5—A.

VENDO UTILES CARNICERIA. Bascuñán 1261. A-5

COMPRO INSTALACION DE TIENda. Delicias 2901. 8—A.

Llámase la atención
a los interesados hacia un aviso que se publica en "El Diario Ilustrado", sobre propuestas públicas de artículos destinados al servicio de las escuelas fiscales.
El Director General de Educación Primaria 5 Ag.

24.—Instrucción y educación. (Colegios, academias y profesores)

"INSTITUTO SAN MARTIN", SAN Martín 64. Recibe internos, mediopupilos, externos. Profesores de Estado. Exámenes válidos. Kindergarten, preparatorias, humanidades. Ag-16

INSTITUTO DE CONTABILIDAD.— Santo Domingo 831, Teléfono 4136.— Nuevos cursos comercio; especiales para señoritas; nocturnos para empleados. Enseñanza rápida, seria económica de Contabilidad, Taquigrafía, Aritmética, Idiomas, escritura máquina. Diplomas legalizados. A 15

ENSEÑAMOS RAPIDAMENTE contabilidad, taquigrafía, idiomas, dactilografía. Instituto Comercial Agustinas 1060. 22-Ag.

ENSEÑANZA POR CORRESPONdencia, de mecánica, electricidad, automovilística. Vicuña Mackenna 456. 17-A

¡¡DECLAMACION!! POR EL MEjor profesor en Chile. Instituto Alessandri. Bandera 127. 5—A

INGLES, MECANOGRAFIA. INSTItuto "Pinochet". Huérfanos 1657. 2-S

SEÑORA FRANCESA DA CLASES de francés y conversación, acompañaría señorita. Maestranza 1245. 5-A

SEÑORITA PARA ENSEÑAR francés, inglés, necesítase. Calle Capuchinos 639.

ESTUDIE UD. CONTABILIDAD, Taquigrafía, Inglés, Dactilografía. Funcionan cursos matutinos para jóvenes, tardes para señoritas y nocturnos para empleados. Enseñanza seria y eficiente. Diplomas legalizados. Instituto Americano. Bandera 154.

VENDO DE OCASION BUEN PIAno, marca conocida. Catedral 2872. A-8

$ 3 MENSUALES ENSEÑANZA EScritura a máquina. Ricardo Santa Cruz 757. A—5

NECESITO PROFESORA MODAS, sombreros para clases a domicilio, en horas libres. Indicar experiencia, edad y precio por hora.—Aokard, casilla 3419.—Santiago.

¡OJO! "INSTITUTO ALESSANDRI" —Acreditado establecimiento para ambos sexos; el primero en su clase en Chile; sin competencia, bajo dirección del conocido profesor Díaz Gascogne, autorizado por el Supremo Gobierno. Pídanse prospectos. Diplomas válidos. Inscríbase pronto. No trepide. Profesiones rápidas, decentes, lucrativas. También "por correspondencia". Aproveche facilidades. Bandera 127. 4—A.

¡MASAJE CIENTIFICO! BELLEZA femenina (completa). Pedicuro-cirujano. Mecánica dental. Ortopedia, etc. "Instituto Alessandri". 4—A.

¡CONTABILIDAD PERFECTA! — Dactilografía, Taquigrafía, Aritmética Comercial, Redacción Mercantil, Inglés, etc. (Sistemas únicos). "Instituto Presidente Alessandri". 4—A.

¡ONDULACION MARCEL! PERfecta (verdadera). Corte melena. Peinados artísticos. Manicure, etc. Enseñanza rápida notable, garantida. Aproveche "Instituto Alessandri". Bandera 127. 4—A.

¡TELEGRAFIA MORSE! APRENda. "Instituto Alessandri." 4—A

¡CONTADORES! PERFECCIONAmiento, adquirirlo éxito. "Institoto Alessandri". 4—A.

¡DECLAMAMCION! POR EL MEjor profesor de Chile. "Instituto Alessandri", Bandera 127. 5—A.

25.—Instrumentos musicales, afines y accesorios. — (Compra-venta y composturas)

VICTROLAS, GRAMOFONOS, COMposturas económicas, repuestos legítimos. San Pablo 2215. Ag.-26

VICTROLAS RECIEN RECIBIDAS, garantidas de fabricación alemana, con 12 piezas y 200 púas. Precio reclame $ 140. San Pablo 2215. 4-Ag.

VICTROLAS DE TODOS MODELOS con facilidad de pago, entrega inmediata. San Pablo 2215. Ag.—26

DISCOS: TODAS LAS SEMANAS recibimos novedades. San Pablo 2215. Ag.—26

COMPOSTURAS PIANOS, AUTOpianos, atención personal para confección presupuestos. Casa Doggenweller. Prat 166. Ag—19

MUSICA IMPRESA, LITERATURA musical, inmenso surtido. Casa Doggenweller. Prat 166. Ag—19

GRAN PIANO ALEMAN VENDO— Providencia 139. A—4

OPORTUNIDAD: RICO Y PLAmante piano alemán regalo mitad precio, muebles y útiles casa de ocasión por cambio. Herboso 770, por San Ignacio 10 de Julio. A—4

PIANO ESTUDIO VENDESE. SAN Isidro 516. 5-A

700, VENDO PIANO AUTOMATICO, 30 piezas. Huérfanos 2494. A—4

VICTROLA VENDE, PAGO MENsual, avise domicilio. — O. B. Casilla 2635. 4-A.

VITROLA MUEBLE FLAMANTE, con discos véndese barato. Covadonga 62.

26.—Libros, Estampillas, y Periódicos. (Compra y venta)

LIBROS COMPRO: SAN DIEGO 105. 9-Ag.

"REVISTA DERECHO JURISPRUdencia", 1903 a 1921, Historia Chile, por Rosales. Gran cantidad obras chilenas, vende García Reyes 639.

27.—Farmacia y Medicina

SIFILIS, GONORREA, CONSULTAS gratuitas 1-6. Nocturna 8.30-10. Clínica doctor Cifuentes. Santo Domingo 1953. A—30

28.—Materia de construcción (Compra y venta)

BAÑOS DE GRANITO VENDO barato, Cumming 151. 7-A

LADRILLOS FISCAL, MURALLA, primera clase, vendo. Chiloé 1673. 8-A

LADRILLOS MURALLA Y FISCAL, vendo. Av. España 338. 5-A

BALDOSAS DE CEMENTO, PARA patios, veredas, cocina, baños; material de primera calidad, $ 17 ciento Oficina de venta: Huérfanos 1059, oficina 6. Tercer piso.

VIGAS T, U, RIELES, COLUMnas, fierro construcciones, vende Sotomayor 41. A-4

TEJAS VENDO UNA PARTIDA. — Bascuñán 2152. 4-A

FIERRO ACANALADO GALVANIzado y negro para techo, realízase. Bandera 827. 17A

PUERTAS CALLE E INTERIORES, ventanas, galería, ocasión, vendo. — Huemul 1875. 4-A

COMPRO 300 METROS MALLA alambre N.o 10, metro 1.40 alto. Casilla 750. 4—A

MAMPARAS $ 80, PUERTAS, VENtanas, galerías, precios incompatibles. Fábrica La Norte-Americana San Pablo 1884. A-16

VENDO FIERRO NEGRO ACANAlado para techo y cierre usado. Chiloé 2042.

MAMPARA VENDO. DIEZ DE Julio 537.

MEJORAS EDIFICIOS VIEJOS, materiales compro. Agustinas 2270.

PINTORES: PARA COMPRAR MAteriales baratos no hay como en San Alfonso 34. R. Sanhueza B.

RIELES FERROCARRIL VENDO para puente y edificio. Dirigir carta: Luis Mazzuchelli. Francisco Lobo 874. A-5

29.—Máquinas, motores, afines y accesorios (Compra-venta y composturas)

MAQUINAS DE BIOGRAFO PHOwers y Pathé, vendo. San Pablo 1884. A—18

CORREAS PARA TODA CLASE DE maquinarias, vende de ocasión. Huérfanos 2448. A—6

TABLAS DE ALAMO, MUY BUENA clase, vendo de ocasión Avenida Italia 1704. A—5

CENTRIFUGAS PARA LAVANDErías vende. Bulnes 216. 5-A

BOMBA A MANO PARA SACAR agua o malacate, compro. Av. España 338. 5-A

MOTOR, BOMBA ELEVADORA DE agua, corriente continua, 220 volts, fragua portátil, tornillo mecánico, vendo de ocasión, Almagro esquina de Los Padres. Ñuñoa. A—4

OCASION, VENDO MAQUINA COser paja. Avenida Italia 1810. A—4

COMPRO DE OCASION BANCO aserrador para leña, y romana 500 kilos. V. W. R. Correo Central.

POR LIQUIDACION DE NEGOCIOS vendemos maquinarias, herramientas materiales. Solamente de dos a seis. Avenida General Bustamante 80. 4—A.

MAQUINA SINGER SIETE CAJOnes, bobina, buen estado, vendo. Salas 272, casa H. A-6

COMPRO DE OCASION MAQUINA fotográfica, 18x24. Completa. Casilla 549 o Avenida Montolín 6. Providencia.

MAQUINA SINGER, VENDO OCAsión. San Diego 926. Casa 9.

DINAMO MOTO INDIAN, VENDO. Mapocho 4002.

OCASION CALDERO SEIS CABAllos, perfecto estado tratar Juan Miranda 1081, de 8 a 9. A—5

HARNEADORAS GRANDES TIPO Bobl, para trabajar en combinación con trilladora. Estamos construyendo pequeño lote, rogamos interesados anotar pronto pedidos. Fábrica de Harneros. Cumming 861. A—10

MAQUINAS COSER SINGER, VENdo varias baratísimas. Natanael 1179. A-5

MOTOR COMPRO, 1|2 CABALLO. 200 volts, corriente continua. Compañía 1981. A—5

MOTOR ELECTRICO, CORRIENTE alterna, tres caballos, banco trasador, transmisiones, descansos, poleas correas, vende. San Diego 482. A—7

MAQUINA SINGER PIE, REGALO, $ 150. San Alfonso 1412.

VENDO TORNO IMPORTADO CON centraje para madera. Padura 645. 5—A.

AVISO

Se llama la atención de los interesados, hacia un aviso que se publica en el "Diario Oficial" en el que se piden propuestas públicas para la adquisición de papel para las escuelas fiscales del país, durante el año próximo.
El Director General de Educación Primaria.

COMPRAMOS
máquinas de coser, lana suelta muebles y colchones.
Atendemos a domicilio.
SAN DIEGO 2116
A.—22

30.— Muebles. (Compra-venta y composturas)

MUEBLES, DORMITORIOS, COMEdores, salón, escritorios, variedad estilos y especialidad en coloniales. Precios bajísimos. Grandes facilidades de pago con entrega inmediata. Especialidad sillas desde 100 pesos docena. Venga consultar Fábrica Nacional de Muebles, Serrano 398. N O.

CARPINTERO EN ATAUDES NE.

MUEBLES: OFRECEMOS CUALquier estilo precios muy ventajosos; entrega inmediata, grandes facilidades de pago. Consulte nuestras condiciones Fábrica Sociedad Nacional de Muebles y Maderas. Copiapó 1060, entre Prat y San Diego. Ag.—6

MUEBLES COMEDOR MODERNOS, ídem sillas, mesas redondas fijas, muebles sueltos, colchones lana, espejo, catres fierro, estante libros. Discos usados, choapinos. San Diego 265. 4-Ag.

OCASION: VENDO MEDIO AMOblado sala y mesita centro, perfecto estado. Serrano 282. A—4

COMPRAMOS
muebles máquinas de coser, colchones y lana sueltos. Vamos a domicilio.
MAESTRANZA 392
A.—22

RICA ALFOMBRA CUATRO POR cinco vendo. Londres 65. 4-A

SE VENDEN DOS BILLARES Y una victrola de ocasión, por enfermedad de su dueño. Población Balmaceda, Av. Zañartu, Renca. A—5

MEDIO AMOBLADO CORTINAS Y alfombra de centro, vendo barata. Delicias 3786. 5-A

LINDA PIEZA AMOBLADA LAVAtorio patente arriéndase, Bandera 236. 5-A

DE OCASION SE VENDEN MUEbles usados y unas planchas de mármol de mostrador. Calle Curicó 104. 5-A

NECESITO ALFOMBRA ESCALA. Amunátegui 773. 4-A

SE VENDE UN ESCRITORIO USAdo en perfecto estado, verlo de 2 a 5 P. M. Gorbea 3005. 4-A.

VENDO DE OCASION CATRE DE bronce de dos plazas, último modelo, con sommier y colchón. Maestranza 1263. A-5

VENDO JUEGO COMEDOR Y DORmitorio, estilo modernos, flamantes. Maipú 179. A—5

AMOBLADO SEDA, FLAMANTE. 160; antesala 40; estante libros 90; guardarropas caoba 160; cómoda 50; sofá seda 60; diván 80; trinches 40. Santo Domingo 2008.

VENDO OCASION ROPEROS LUNAS biseladas, peinadores, cómodas, veladores, catres fierro, catres bronce, coches cuna, aparadores estilo inglés, trinches, mesas correderas, sillas comedor, cocinas económicas, escritorios ministros, estantes libros, sillones giratorios, alfombras, merios amoblados salón, espejos grandes, cortinas. Toda clase muebles baratísimos, San Francisco 106.

¡OCASION! SALON FLAMANTE, 5 piezas brocato seda azulino, 500; alfombra centro 4x380, costó 1.500, 300 piano alemán flamante, dormitorio, catres, colchones, comedor, escritorio, cuatro, etc. Baratísimos. San Ignacio 169.

OCASION: VENDO TRES ESPEJOS anafe eléctrico, docena pies sombrerería y división moderna. Dardignac 95.

VENDO SILLAS, COMEDOR, VITRIna, ropero. Santa Rosa 337. Casa 6. A—5

VENDO TRINCHE, MESA COMEdor, redonda. Carmen 169. A—5

VENDO BARATISIMO, MUEBLES comedor, completo y vestíbulo. Verlo de 10 a 2. Prat 1076. A—5

DE OCASION VENDO MESA DE comedor y doce sillas. Dardignac 606. A—5

VENDO MUEBLES DE OCASION, modernos y antiguos, roperos, peinadores, cómodas, veladores, catres de bronce, y fierro con bronce, colchones de lana mesas, sillas, servicio loza y lavatorios, cuadros, un violín y una cocina económica, horno y caldero de cobre y muchos otros artículos, a precios bajísimos. Camilo Henríquez 641.

MEDIO AMOBLADO SALON Y VArios muebles, vendo muy barato, por viaje. Sotomayor 833. A—6

VENDO ALFOMBRA CENTRO, grande, reloj comedor, mesa poker. Prat 207. A—5

VENDO RICO BILLAR IMPORTAdo de ocasión Dieciocho 742 A—11

ESCRITORIO, SILLON GIRATOrio, sillas comedor, vendo baratísimo. Diez de Julio 537.

ARAÑA, ROPERO, MARQUESA, cuadros, véndese ocasión. Martínez Rozas 2569.

PEINADOR COMPETENTE ofrécese a casa importante. L. C., Correo 5.

31.— Notificaciones comerciales

HABIENDO COMPRADO EL NEgocio de Bar y Restaurant ubicado en la calle de Maruri 1366, no respondo por cuentas atrasadas pasado 3 días.—Federico C. García. 4—A.

HABIENDO COMPRADO LA CARnicería de Domitila Letelier, San Francisco 949, no respondo por cuenta ninguna al término de tres días.—Juan Eguía. A-6

HABIENDO COMPRADO NEGOCIO en San Diego 1740 de Miguel Ares no respondo de ninguna cuenta pasado 3 días. Grain Malaf. 6—A.

HABIENDO COMPRADO EL NEgocio de Pensión "El Parque", ubicado en Castro 327, no respondo por cuentas atrasadas pasado 3 días.— Luis Zúñiga. A—6

33.— Oficinas, locales y garages. (Ofrecidos y buscados)

ALMACENES: DELICIAS 331, DElicias 337, arriéndase. Tratar: 335. 10-Ag.

SE ARRIENDA LOCAL PARA ALmacén y verdulería. Depósito de licores con bodega. Instalación completa y habitación. Club Hípico 914. 5-A

BOXES CHICOS Y GRANDES arrienda garage Bristol. Rosas 2327. 4-A.

LOCAL PARA GUARDAR AUTO, arriendo. San Martín 237. 5-A

AMPLIO LOCAL RECIEN CONStruído, arriendo. Tratar: Sama 1251.

OFICINAS PARA PROFESIONAles, arriéndanse, cerca Plaza Armas. Bandera 195.

SE ARRIENDAN COMODOS BOXES para autos particulres a $ 65 mensual. Carreras 439.

ESQUINA ESPLENDIDA PARA NEgocio, arriendo. Madrid 178. (Población París). A—5

200, ARRIENDO EXTENSO LOCAL para autos o taller. Castro 675. A—5

VENDO CASA ESQUINA, GRANde, para habitación e industria, cerca Plaza Yungay. Dirigirse a V. M. S., Lira 278. A—11

$ 300 ARRIENDO LOCAL INDEpendiente apropiado industria en Coquimbo 1175. Tratar: ahí mismo.

ARRIENDASE LOCAL DE ESQUIna con habitaciones y garage. Maestranza 1499.

LOCAL INDUSTRIA ARRIENDO. Av. Matta 1456.

ARRIENDO ESPLENDIDO LOCAL con piezas habitaciones. San Diego 834.

ARRIENDO ESPLENDIDO LOCAL, bodega, almacenes económicos, etc. Diez de Julio 365.

ARRIENDO REGIO LOCAL PARA peluquería, en $ 150. San Pablo 2698. 5—A

34.— Operarios para fábricas, talleres, etc. (Pedidos y ofrecidos)

Carpinteros y mueblistas

NECESITO MUEBLISTA COMPEtente. Cochrane 608. 4—A

MUEBLISTAS NECESITO Y COMpro bancas. San Francisco 610. 4-A

MUEBLISTA NECESITA LA FAbrica Villalón. Copiapó 770.

NECESITO BUENOS MUEBLISTAS con sin herramientas. García Reyes 73.

Sastres, modistas y costureras

NECESITO COSTURERAS EN vestidos, competentes que sepan ojalar. Prat 1625, casa 10. 4-A

NECESITAMOS CORTADOR PARA fábrica de ropa hecha. Delicias 2496. 4-A

CORTADOR SASTRE SE OFRECE A. V. J. Correo 12. 5-A

COSTURERA NECESITO, AVENIDA Matta 553. 4-A

PALETOCERAS NECESITO MUY buenas maestras. Agustinas 853, altos.

SE OFRECE MODISTA A FAMIlia honorable. Lola, Correo N.o 6.

VESTONEROS O VESTONERAS, con muestra muy competentes, necesito. Pago tarifa de segunda. Rosas 1236.

NECESITO COSTURERA MUY COMpetente, en elegante. Gálvez 538.

NECESITO COSTURERAS EN Vestones, competentes que sepan ojalar. Prat 1625, casa 10. A—5

AYUDANTA EN MODAS, SE NEcesita. Sama 1713.

AYUDANTE MODAS, NECESITO. Bandera 236.

NECESITO COSTURERA, LAVANdera, colchonera. Delicias 2921. Hotel.

COSTURERA SASTRE NECESITO. San Martín 519. 5—A

NECESITO APRENDIZAS SASTRE. Benavente 677.

Zapateros

SE NECESITAN BUENOS COSEdores en plantilla. Marcoleta N.o 495.

10 ZAPATEROS COMPOSTUREROS necesito. Brasil 31. A-4

AYUDANTA EN APARADO. SAN Diego N.o 926, casa 29. A-5

ZAPATERO COMPOSTURERO Y aprendiz, necesito. Esmeralda 774.

ZAPATERO COMPOSTURERO NEcesito, San Martín 507.

CORTADOR DE FORROS, JOVEN necesito. Fábrica de Calzado, Santa Victoria 324.

APARADORAS NECESITA FABRIca de Calzado Chiloé 1307.

PUNTEADOR COMPETENTE NEcesito. Huemul 2216.

NECESITO SACADOR DE PUNTEra que sepa correr fierro. U. Americana 57.

APARADORAS CALZADO NECESIto. Bascuñán 262. A-5

CORTADOR DE CALZADO MEdida muy competente necesito. Maturana 536. 4—A.

Oficios varios

SE OFRECE MECANICO EN TRACtores para el campo y chauffeur mecánico con varios años práctica. Dirigirse calle Echeverría 973, casa 13 H. Lillo. A—4

APRENDIZ RELOJERO ADELANtado, ofrécese. Erasmo Escala 2624. 4-A

NIQUELADOR QUE SEPA PREPArar baños necesito. Población San Eugenio, Av. Central, 2159. 6-A

SOLDADOR ELECTRICO EN FIErro fundido y acero necesito. Dirigirse con pormenores a F. S. Casilla 297. A-5

NECESITASE OFICIAL APRENDIZ enchapador. Baquedano 765.

AYUDANTE PASTELERO, SEPA hacer caramelos, necesito. Teatinos 446.

GOTICO COMPETENTISIMO, ENchapajes, curvos, ganará buen sueldo. Santa Victoria 360.

SE NECESITA NIÑA QUE SEPA hacer ampolletas (soplar vidrio). Agustinas 1955. Horas: 9.30 a 10 y 2.30 a 3 P. M. A—5

NECESITO TAPICEROS. ARTURO Prat 1302. 5—A.

HOJALATERO, GASFITER, COMPEtente, necesito. Moneda 2083.

RELOJERO ADELANTADO, NECEsita. Bascuñán 16. A-5

NECESITO UN HOJALATERO gasfiter. Rosas 1742.

RELOJERO COMPETENTE NECEsito. San Pablo 2418. 6—A

NECESITO BARNIZADOR. BRASIL 21. 4—A.

MAQUINISTAS PARA SOMBREros de paja necesitamos urgentemente. Delicias 2517. 5—A.

35.— Oficios y servicios diversos. (Pedidos y ofrecidos)

Peluqueros

NECESITO PELUQUEROS DE Firme, Franklin 1020. 4-A

SEÑORITA QUE ONDULE Y CORte melena, necesito, Arturo Prat 1086 7-A

PELUQUERO O PELUQUERA competente en ondulaciones, buenas garantías. Castro 472.

PELUQUERO NECESITO CON herramientas. Avenida Matta 1115.

PELUQUERO NECESITO. E. RAmírez 830.

PELUQUERO HERRAMIENTAS necesito, Blanco Encalada 2802.

PELUQUERIA TAPIA, BASCUñán 17, necesito peluquero. Prefiero peinador.

PELUQUERO NECESITO, FIRME, competente con herramientas, E. Ramírez 830.

OFICIAL PELUQUERO NECESITO de firme. 5 de Abril 3634.

Chauffeurs

SE OFRECE CHOFER ALEMAN sin pretensiones, prefiere puertas adentro. Dirigirse calle Merced 322. 9-A

CHOFER PARA CAMION FORD necesito. Mapocho 2789. A-5

NECESITO PELUQUERO COMPEtente. Castro 280.

Cocineras

SE NECESITA COCINERA REGUlar edad, sin pretensiones, trabajadora. Inútil presentarse sin estos requisitos. 4-Ag

COCINERA PUERTAS ADENTRO sepa el oficio y niña de mano y para coser. Castro 159. A—4

COCINERA, EMPLEADA PARA LA mano, necesito. Rosas 1412. A—4

NECESITO COCINERA. SAN LUIS 1301 esquina Maruri, Panadería. 4-A

PARA COCINA Y SERVICIOS NEcesito empleada recomendada. Cueto 650. 5-A

COCINERA PARA COCINA Y COmedor, matrimoni osolo, sueldo 70. Av. República 470. 4-A

NECESITO EMPLEADA ENTIENda algo cocina. San Pablo 1388. 4-A

COCINERAS, COMEDOR, MANO, etc., presentarse: Esmeralda 650. 6-A

NECESITO COCINERA. BASCUñán 801. A—4

$ 70, COCINERA, NECESITA MAtrimonio extranjero. Avenida Holanda 177. Ñuñoa. Pago carro. A—

COCINERA NECESITO, MARIN 105 4-A

COCINERA CON RECOMENDAción se necesita. Carrión 1496. 5—A

COCINERA NECESITO, BUEN sueldo, Esperanza 8. 4-A

NECESITO COCINERA RECOMENdada. Alameda 1936. A-

COCINERA COMPETENTE NECEsito $ 80 a 100 mensuales. Mercado Municipal. Exposición, Sección Cocina. A-4

SE NECESITA COCINERA REGUlar edad, sin pretensiones, trabajadora. Inútil presentarse sin estos requisitos. Castro 283. 6-A

COCINERA RECOMENDADA NEcesito. Gálvez 641. A-5

COCINERA RECOMENDADA PARA poca familia, necesito. Av. Blanco Encalada 2429.

COCINERA PARA POCA FAMILIA, $ 60. Lira 655. A-5

PARA QUEHACERES DE COCINA, necesito empleada, buen sueldo, pieza y comida. Recoleta 424.

NECESITAMOS EMPLEADA COCINera y para ayudar a la casa, sin niños, buenas recomendaciones. Avenida Exequiel Fernández 1146. Ñuñoa. 5—A.

BUENAS COCINERAS, DE LA MAno, niñeras acuden a "La Veloz". Agencia más central. Delicias 842. A—5

EMPLEADA COCINA, RECOMENdada, necesito. Ejército 626. A—5

COCINERA COMPETENTE, RECOmendada, 2 personas, $ 60, urgente. Carreras 224, necesito.

EMPLEADA PARA LA COCINA, SIN niño, buen sueldo. Maestranza 531. A—5

COCINERA Y SIRVIENTA MANO, bien recomendada necesito Recoleta No 710.

COCINERA JOVEN NECESITO, casa tres personas. Agustinas 2099. A-5

NECESITO COCINERA COMPEtente y aseada con buenas recomendaciones. Calle Dieciocho 481.

NECESITO COCINERAS Y COPEros, puertas adentro. Eyzaguirre 1147, entre San Diego y Gálvez. A—5

PARA EL CAMPO
necesito cocinera con buenas recomendaciones.
GRAJALES 1943 — De 1 a 3

NECESITO COCINERA. BANDEra 6. 5—A

NECESITO COCINERA. CALLE Maipú N.o 6. 5—A

OFICINA BRASIL 22: LA MAS seria, honorable de Chile, necesita cocineras, 100 servidumbre decente. 4—A.

Lavanderas

SE NECESITA LAVANDERAS, planchadoras. Maestranza 235. 4-A

APLANCHADORAS DE DOBLEZ necesito. Delicias 2733. 4-A.

LAVANDERA RECOMENDADA, puertas adentro, necesito. Carmen 418. A-6

LAVANDERIA PARTICULAR. Maestranza 473. Necesita lavandera y lavandera y aplanchadora. A—6

POSTICERA Y CAMISERA, NECEsito. A. Barroso 382. A—5

LAVANDERA, TRABAJO PERMAnente, se necesita. Recoleta 452.

NECESITO LAVANDERA PUERTAS adentro. Avenida España 338. 4—A.

Mozos

MOZO PARA COMEDOR QUE SEPA muy bien su oficio necesito. Muchacho para mandados y aseo necesito. Ambos deben presentarse con muy buenos informes. Catedral 2395. 5-A

NECESITO MOZO JOVEN PARA abarrotes. Delicias 2. 4-A

NECESITO DOS MOZOS PARA Servir a las mesas. San Antonio 797. 7A

NECESITO MOZO 18-20 AÑOS. Cochrane 434. A-5

SE OFRECE MOZO JOVEN DEL campo para cualquier ocupación fácil, recomendado. San Pablo 2183, casita 30. 5—A.

MOZO PARA LA BODEGA, NECESItamos. Inútil presentarse sin muy buenos informes. Weir y Co. Estado 387

OFRECE JOVEN PARA MOZO, CUIdador o jardinero, buenos informes. Independencia 1046.

Niños

NIÑO PARA REPARTO DE VIANdas, necesito. Libertad 118. A—4

SE NECESITA UN NIÑO AYUDANte para la cocina. San Antonio 29. 4-A

NIÑO PARA MANDADOS NECESIto. Maestranza 1096. 5-A

NIÑOS PARA MOZO DE PASTELEría necesito, recomendado. Recoleta 424.

NIÑO CON BUENAS RECOMENDAciones, se necesita, farmacia Unión Central. Bandera 10.

NIÑO MANDADOS, NECESITO. Prat 248.

SE NECESITO UN NIÑO. CARRERAS 538. Almacén. A—5

NECESITO NIÑO DE 15 AÑOS MAS o menos para mandados. Inútil presentarse sin muy buenas recomendaciones. Estado 30.

NECESITO NIÑO ZAPATERIA 21 de Mayo 680.

MUCHACHO BIEN RECOMENDADO para reparto paquetes, necesítase. Delicias 1516.

NIÑO 14 AÑOS, NECESITAMOS FAbrica. Catedral 1878.

MUCHACHO 15 A 16 AÑOS NECEsitamos. Fábrica Bascuñán 527.

MUCHACHO PARA MOZO DE tienda, con muy buenos informes, necesito. Delicias 2636.

Oficios y servicos Varos

SE NECESITA UNA EMPLEADA joven. Chacabuco 774. A—4

CABALLERIZO CON DOCUMENtación manejar carretela necesito. Castro 432. A—4

EMPLEADA PARA LA MANO SE necesita. San Francisco 92. A—4

OFRECESE PIANISTA. VALDES 605. A—4

NECESITO SEÑORITA O SEÑORA de regular edad para cuidar una guagua, exijo buena recomendación, pago buen sueldo, prefiero extranjera. Tratar: Dávila 644. 5-A

NECESITO EMPLEADA PARA TOdo servicio. Avenida Italia 660 entre Rancagua y Francisco Bilbao. 4-A

NECESITO EMPLEADA PIEZAS, otra comedor. Vicuña Mackenna 94. 5-A

NIÑERA, NECESITO. HUERFANOS 2381. A—5

NECESITO MUCHACHA 20 años, entienda cocina y quehaceres de casa. Serrano 92. A—4

NECESITO NIÑA PARA QUEHACEres de casa. Santa Rosa 330. 5-A

SEÑORA SOLA NECESITA EMpleada para todo servicio, y competente en cocina. Tratar: Carmen 86. 4-A

NIÑOS PARA VENDER DULCES, buen sueldo. Presentarse: San Pablo 1927. A-4

SE OFRECE UNA SEÑORA VIUda para dueña de casa, para atender un caballero extranjero, buenas recomendaciones.—R. M. Santa Rosa 337-4. 5-A

EMPLEADA HONRADA, LIMPIA, para casa chica extranjera, 2 personas, buen sueldo. Calle Irarrázaval 4, por Bellavista. 5-A

PRECISO EMPLEADA. AV. BRAsil 706.

EMPLEADA SIN NIÑO NECESITO, sepa cocinar, servir persona sola. Bandera N.o 76.

FAMILIA EXTRANJERA NECESIta empleada recomendada. Macul 464. A-5

POR FIN DE TEMPORADA CONTINUARA LA COLOSAL LIQUIDACION ANUAL

La Fábrica de Tejidos de Punto THE JERSEY realiza todas las existencias de INVIERNO A MITAD DE PRECIO, y llama la atención de sus CLIENTES QUE APROVECHEN los precios tan baratos por ser ésta LA UNICA LIQUIDACION DEL AÑO.

PALETOES de lana punto grueso, de fantasía y punto de jersey, de valor de $ 70 y $ 60, al ínfimo precio de... $ 40.00
CHALECOS de lana con adornos de seda formando cuadritos, en lindos colores de moda y en todas las tallas; valían $ 65, rebajados a... $ 40.00
CASACAS de lana con seda, artículo grueso y muy práctico, para la casa, y toda clase de sport; valían $ 50, rebajados a... $ 37.00
CHOMBAS de lana, formas de moda y tejido grueso, lana de primera clase, de valor de $ 35, a... $ 24.00
ECHARPES de lana cardada, muy finos y anchos, de valor de $ 40 a... $ 24.00
COMBINACIONES de seda en el jersey más fino de plaza, de valor de $ 40, al ínfimo precio de... $ 25.00
CAMISETAS de lana, refajos, pantalones, etc., todo a mitad de su valor. CHALES de lana en punto fantasía, especiales para guaguas, a... $ 50.00
CHALECOS de lana, tejido grueso, en punto de fantasía, de valor de $ 50, al precio único de... $ 38.00
SWEATERS para jóvenes y caballeros en todas las tallas y en lindos colores, con dibujos de moda, de valor de $ 60, al precio de... $ 40.00
JERSEY de lana con cuello, tejido grueso, en todos colores, especiales para sport y campo, de valor de 55 pesos, al precio de... $ 40.00
ABRIGUITOS de lana, en punto de fantasía, especialidad de la Fábrica, para niñitos y niñitas de 2 a 6 años, un enorme surtido, rebajados a $ 28, $ 24, $ 20 y... $ 15.00
TERNITOS de lana para niños de 2 a 5 años, valían $ 35, rebajados a... $ 25.00
MAMELUCOS de lana en todos los colores y tamaños, desde... $ 15.00
BATITAS de lana para niñitas, con adornos de seda, en lindos colores, de valor de $ 40 y $ 35, rebajados a $ 19.00
VESTIDITOS de lana, pollerita plisada, todos colores, desde... $ 22.00
JERSEY de lana para colegiales, en punto fino y grueso, todas edades, desde... $ 13.00
CHALECOS de lana para ambos sexos, de 4 a 12 años, rebajados, a $ 25, $ 20 y... $ 16.00
MEDIAS sport de lana, del número 7 al 10, desde... $ 6.00
GUANTES de lana para niños, desde... $ 3.50
CHAMBRITA de lana para guaguas, tejido muy fino, suave y lavable, valían $ 10, rebajadas a... $ 6.00

DEPOSITO DE LA FABRICA

21 de Mayo esquina Santo Domingo

NECESITO PARA HOTEL, UNA empleada buena presencia con cama y recomendación. San Diego 29.

EMPLEADA PARA SERVICIO NEcesito. Santa Rosa 555. A-5

JOVEN ENTENDIDO AVICULTUra, buena presencia, buena letra, necesita Criadero Colón. Pedro Valdivia 1927. A-5

NIÑERA PARA EL CUIDADO DE dos guaguas, se necesita en Ejército 290.

AMA DE LECHE PRIMERIZA, ofrécese. Marambio 19.

EMPLEADA SERVICIO MANO CON recomendación, necesito. Catedral 2237. A-5

NECESITO BUENA EMPLEADA para comedor con informes urgente. Cochrane 132. 5—A.

SEÑORITA HONORABLE SE OFRECE como institutriz de niñitos. Casilla 2888. 8—A.

MATRIMONIO JOVEN, COCINERA y chacarero, para chacra cerca de Santiago, necesito. 12-2. Exijo buenas referencias. Baquedano 554.

NIÑERA SANA, NECESITO. SAZIE 2345. A—5

JOVEN ASEADA PARA ATENDER pastelería, se necesita. Blanco Encalada 2835.

NECESITO JOVENCITO APTO PAra el reparto. Nueva York 60.

NECESITO NIÑERA, DOMEYKO 1738, entre Castro y Ejército.

REPARTIDOR DE 18 A 20 AÑOS, se necesita. Arturo Prat 596.

SEÑORA PARA CUALQUIERA ocupación decente se ofrece. Lincoyan 2766.

NIÑA JOVEN CON NIÑITA DE seis años se ofrece para el servicio de matrimonio solo o corta familia. Manuel Rodríguez 945.

SEÑORA CON RESPONSABILIDAD se ofrece para administrar cité o regentar un negocio. Honorabilidad y competencia.—C. R. O., Chiloé N.o 2022.

SE OFRECE JOVENCITO DE PROvincia, con recomendaciones para cualquier ocupación. Tiene práctica en agencia y venta ropa hecha, la prefiere. J. O. Avenida La Paz 474. Casa 2.

NECESITO PINTOR, QUE SEPA ERmitar. Tratar: Maipú N.o 746.

EMPLEADA DE RESPETO PARA los quehaceres de casa, se necesita. Recoleta 452.

CARNICERIA NECESITA JOVEN que sepa aserrar. Artesanos 721. A-5

SIRVIENTE DE MANO SE NECEsita en Compañía N.o 2397. Exígense recomendaciones. 6—A.

EMPLEADA SEPA BIEN COCINAR dos personas. Gálvez 1265. 5—A.

NECESITASE AYUDANTE MESOnera. Matta 1320. 5—A.

TRABAJADOR PARA BODEGA, NEcesito. Brasil 766.

NIÑA NECESITO. TRABAJO FAcil. Tarapacá 1048.

PERSONA COMPETENTE PARA hacer dulces chilenos y empanaditas de alcayota. Chacabuco 92.

NIÑA TRABAJO MENSUAL, FUERtas afuera, $ 40. Chacabuco 92.

HORTELANO CASADO, BUENAS recomendaciones necesítase. Agustinas 1328.

EMPLEADAS DE PIEZAS, BUEnas recomendaciones necesito. Estado 239-D. Interior Teatro Imperio.

AMA DE LECHE JOVEN, SIN guagua necesito. García Reyes 875.

OFREZCOME CUALQUIERA OCUpación, tengo carnet manejar Ford. Andes 2529 F G. A-5

NECESITASE EMPLEADA COCIna. Castro 159. A—4

CABALLERIZO COMPETENTE NEcesito, Panadería San Cristóbal. Víctor Manuel 1560. 4-A

EMPLEADA PARA CUIDAR DOS niños, ayudar quehaceres, necesito. San Diego 1063. 4-A

NECESITO CABALLERIZO, BLANco Encalada 2899. 4-A

PINTOR FILETEADOR DE CARROcerías muy competente necesito. Av. Santa María 180. 5-A

36.—Pensión en familia

SEÑORA ARRIENDA LINDA PIEza amoblada, asoleada, con sin pensión. San Francisco 454. A—8

PIEZA CON PENSION EN CASA de familia honorable, arriéndase. Carmen 43. A-5

CASA DE FAMILIA OFRECE ESpléndidas piezas con pensión, a personas honorables. Nataniel N.o 112. Precios módicos. 4-A.

EN CASA DE FAMILIA ARRIENdo pieza con pensión. Chacabuco

FAMILIA ESPAÑOLA ARRIENDA pieza con pensión, matrimonio o caballero. Libertad 41. A-6

SEÑORA, OFRECE PIEZA AMOBLAda, con sin pensión, otra interior, $ 60. San Francisco 454. A—6

CASA DE FAMILIA OFRECE PENsión con pieza, sin muebles. Admítese pensionista de mesa. Brasil 44. A—5

FAMILIA, ARRIENDA PIEZA PENsión. Serrano 211. 625. 4-A

38.—Préstamos e hipotecas.

DINERO A BAJO INTERES FAcilito sobre hipotecas. — Julio Pelissier, Morandé 283. A—4

PRESTO DINERO, PRIMERA O segunda hipoteca. Libertad 10. 7—A.

39.— Propuestas

PROPUESTAS PUBLICAS.— LA Empresa de Agua Potable de Santiago, solicita propuestas públicas para la confección de libros e impresiones que necesitará para el año 1927. Bases y demás antecedentes se consultan en Delicias N.o 1123, Contador. Hora de 10 a 11 1|2 A. M. Las propuestas se abrirán el Lunes 16 de Agosto a las 4 P. M. —El Secretario. 15-A

40.— Profesionales

ZURCIDOS INVISIBLES: NOTAble zurcidor japonés. Especialista único. Especialidad en viraduras. Transformaciones perfectas. San Diego 228. Teléfono 667. No confundirlo. Se evitará molestias. Señal: letrero luminoso. 28—Agost.

LUIS MANUEL RODRIGUEZ, Abogado. Amunátegui 225. 31 A.

ARQUITECTO EXTRANJERO. — Construcciones y transformaciones. Dirigirse: "Arquitecto". Correo Central. A-13

CONDOR 1158, CASA ANTIGUA, única, especialidad zurcidos invisibles. Jersey, viraduras, hechuras. Transformaciones. Ag-17

PELUQUERIA VILLALOBOS: DElicias esquina Nataniel. Personal competente: Tinturas, Melenas, Ondulación. Especialidad corte niñitas. A-5

41.—Prendas de vestir

SOBRETODOS REGALADOS, DEpósito casimires, precio fábrica, $ 12. Sección sastrería, hechuras, 70. Vicuña Mackenna 1080. 21-Ag.

42.—Personas buscadas

DESEO SABER DE JUAN ROSSElló. Rosenda Gómez. Victoria 523. A—5

ADOLFO IRIBARRA: SIRVASE pasar Bandera 441, oficina 4, de 4 a 6.— Carlos Ossa Díaz. 4-A

43.—Profesionales pedidos y ofrecidos.

FARMACEUTICO, JOVEN NECEsita Daube y Cía., Valparaíso. 4-A

44.—Remates.

REMATE DE LA PENSION "MInerva", San Francisco 692, mañana a las 2 P. M. Por conclusión de negocio, se rematará al mejor postor. Mañana detalles completos. — Juan Campanella.

45.—Rodados, accesorios y caballos. (Compra y venta).

BICICLETAS G. A. C. (ESPAÑOlas), Carrera y paseo, recién llegadas, véndense. Diez de Julio N.o 1274. A—5

REMATES DE PRENDAS DE PLAZO VENCIDO

Hoy Miércoles 4 de Agosto, a las 9 1|2 A. M., el martillero señor Lois, rematará en la Casa de Préstamos "LA CRUZ ROJA", Av. Matucana N.o 902, las prendas no rescatadas y comprendidas entre los números 26,612 a 29,113 y 60,880 a 63,217.
Hay: Armas de fuego, rebozos, ternos, cortes casimir, manteles, plaquées, etc.

Hoy Miércoles 4 de Agosto, a las 10 1|2 A. M., el martillero señor Goycolea, rematará en la Casa de Préstamos "LA ESTRELLA", calle San Pablo N.o 916, las prendas no rescatadas y comprendidas entre los números 46,151 a 46,841 y 1,049 a 2,543.
Hay: gran surtido en alhajas, plaquées, armas de fuego, maletas cuero, géneros.

El Miércoles 4 de Agosto, a las 2 P. M., el martillero señor Araya, rematará en la Casa de Préstamos "EL GLOBO", calle San Diego N.o 580, las prendas no rescatadas y comprendidas entre los números 65,066 a 65,459.
Hay: rebozos, plaquées, cortes casimir, ternos, espejos, manteles, cortinas.

Hoy Miércoles 4 de Agosto, a las 4 P. M., el martillero señor Mandiola, rematará en la Casa de Préstamos "LA VALPARAISO", calle Maestranza N.o 392, las prendas no rescatadas y comprendidas entre los números 20,055 a 21,440 y 71,928 a 72,764.
Hay: cortes casimir, cortinas, rebozos, ternos, calzado, sobretodos, alhajas.

Las prendas estarán a la vista desde dos horas antes del remate.—
PAGO AL CONTADO.
EL INSPECTOR.

El Jueves 5 de Agosto, a las 9.30 A. M., el martillero señor Goycolea, rematará en la Casa de Préstamos "EL NUEVO TIGRE", calle San Pablo N.o 2045, las prendas no rescatadas y comprendidas entre los números 82,966 a 84,157, y 31,726 a 34,965.
Hay: máquinas coser, ternos, pieles, muebles, sobretodos, plaquées, rebozos.

El Jueves 5 de Agosto, a las 10.30 A. M., el martillero señor Mandiola, rematará en la Casa de Préstamos "EL POPULAR", calle San Pablo N.o 3198, las prendas no rescatadas y comprendidas entre los números 56,623 a 56,997, y 57,802 a 58,534.
Hay: ternos, ponchos, manteles, cortes casimir, rebozos, sobretodos, alhajas.

El Jueves 5 de Agosto, a las 2 P. M., el martillero señor Lois, rematará en la Casa de Préstamos "LA MARAVILLA N.o 2", calle San Diego N.o 1398, las prendas no rescatadas y comprendidas entre los números 35,053 a 38,685 y 58,518 a 61,822.
Hay: catres bronce, romana palanca, alhajas, caja fondo, copas plaqué, ternos.

El Jueves 5 de Agosto, a las 4 P. M., el martillero señor Araya, rematará en la Casa de Préstamos "EL TIGRE", calle San Diego N.o 1886, las prendas no rescatadas y comprendidas entre los números 51,685 a 52,870 y 66,848 a 67,834.
Hay: sillas montar, máquinas coser y fotográficas, muebles, cortes casimir, etc.

Las prendas estarán a la vista desde dos horas antes del remate.—
PAGO AL CONTADO.
EL INSPECTOR.

PAETON BRACKS TONOCABS, trompa cabrieta Wagonet y carrocería sport para Ford, vendo barato. Delicias 3786. 5-A

VENDO CARRETON APERADO con tres caballos. Avenida Seminario N.o 382, esq. Santa Victoria.

VENDO UNA CARRETELA. FErretería importada y arneses. Morandé 650. A-7

REGALO CARRETELA VICTORIA desde $ 500, vendo. Av. Matta 1460. A-5

VENDO CARRETELA Y CAMION. Arturo Prat 1824.

OCASION VENDO, CAMIONCITO Ford eje y resortes carretela importados. Placer 705. A-6

SE VENDE CARRETELA DE OCAsión. Arturo Prat esq. Ñuble. Carrocería La Reforma. A-5

VENDO COCHE DOS RUEDAS, perfecto estado, con sin caballo. Bascuñán 232.

AMERICANO Y VICTORIA LLANtas de goma, vendo. Catedral 1853. A-5

COCHE DOS ASIENTOS NUEVO, véndese ocasión. Covadonga 62.

VENDO CARRETELA ESPECIAL para carnicería o reparto licores.— M. Montt 2964. 4—A.

BALANCIN PARA CORTAR CARtón compramos. Delicias 2517. 5—A.

46.—Radiotelefonía.

POR AUSENTARME VENDO TRASmisor y receptor radiográfico, funcionando. Esperanza 359. 4-A

47.—Servicios y cosas útiles para familias

AGUSTINAS 1580, VENDESE TRAjes, facilidades, recibo hechuras. 27-Ag.

COMPRO LANA Y COLCHONES, usados, 21 de Mayo 773. Ag-4

OCASION VENDO CAPA Y TRAJE brillo, recién llegado Europa. Delicias 1657. 4-A

PALETOES TEJIDOS DE LANA negra $ 45; chalecos, 22; chompas, 12; trajecitos, 12; batitas, 12. Realizamos Galería San Carlos 1. 7—A.

MODAS. SE HACEN TRAJES PAra señora. Especialidad en trajes sastre. Prontitud y esmero. Carmen N.o 292 casa 2. A—4

BRISALIA SILVA, PEINADORA. Atiende a su distinguida clientela con los módicos precios: corte de melenas, 2.00; ondulación Marcel, 3.00. Alameda 339. A—4

REMATE FINAL
DE LA MERCERIA DE DON JOSE MARTINEZ
Calle Esperanza 9
Hoy Miércoles 4, a las 2 P. M.
POR DEMOLICION DEL LOCAL
Hay máquina esmeril, fuelles para fragua, Bigornia, romanas varias de 500 kilos máquina sobadora chica, dos máquinas para hacer grampas, Sierra circular, motor a parafina, cañones y fitings, fierro fundido, cocinas económicas y a gas, estanques para excusados, catres, herramientas, esmaltes, tierras de color, pasta para metales, trampa para leones, chapas, alambre negro, chicharras, pernos, remaches, estanterías, mostradores, peso mostrador, aceite en latas, pocillos porcelana, cigarrillos para 20 centavos. Un automóvil y varios más a la vista.
Arturo Sánchez

SE CORTAN TRAJES DE SEÑOra, dándose en última prueba, precios módicos. Cerro 34.

SE CONFECCIONAN TRAJES Y sombreros para señoras. Trabajos garantidos, precios muy convenientes. Cerro 34. A—4

ONDULACION MARCEL $ 3. CORte de melena $ 2. Masajes faciales y capilares. Fuentes 576.

ABRIGOS Y TERNOS DE OCAsión de todas medidas, colores y corte de moda vende con facilidades de pago "La Cantábrica". Esmeralda 863, entre 21 de Mayo y San Antonio. 14-A

CHOMPAS, GRUESAS, DE FANTAsía, tejidos de punto, $ 11; chalecos, $ 16; trajecitos niñitos, $ 10. Vende la Fábrica: Subercaseaux 659. 10-A.

DESDE $ 60 RECIBE HECHURAS, batas y trajes sastres para señora. Sastrería Echaurren 10. A-5

MANIQUIES ORTEGA, REBAJADO Sde precio, desde L 12. Fábrica: Rosas 1869. A—5

VENDO RICO COLCHON LANA. San Pablo 2841. A—5

CORTO Y ONDULO MELENAS. Precios módicos. Bandera 818 (altos). A—5

PELUQUERIA DE SEÑORAS Y NIños: ondulación y corte de melena 5 pesos. Rosas 1018, Puente y Bandera. A—5

CHOAPINO LEGITIMO VENDO mitad precio. Agustinas 865.

CALZADO: LA CASA RAFAEL A. Prat 103, tiene el agrado de poner en conocimiento de su distinguida clientela y público en general, que ha acordado de rebajar los precios del calzado para damas en un 30 o|o, y el calzado para caballeros, en un 20 o|o. Esto es en el calzado hecho. No olvidar: A. Prat 103.

OCASION: SOMBRERO DE SEÑOra Príncipe de Gales, desde $ 15. San Pablo 2967.

TATTERSALL ARTURO CALVO

Av. Club Hípico 1450
PRODUCTOS DE CARRERA
FINA SANGRE
A REMATARSE EL
Sábado 7 de Agosto, a las 3 P. M.
del HARAS DE PIRQUE
DE LOS SEÑORES JULIO Y EUGENIO SUBERCASEAUX

Potrillos y potrancas nacidos en 1924, hijos de Olascoaga, Ugolin, Last Reason y Jimmy II en: Erin, La Gaceta, Heráldica, Laucha II, Eylan, Cordilliere, Perforadora, Miss Silvers, Argenteuse, Constanza, Decidedly, Donna, La Fleur, Nallá, Ladassette, Palmpolaise, Aldivia, Bulgaria, Wansbeck, Grille D'or, Soplona, Peregrina II, Alarm.

LOS PRODUCTOS ESTAN EN EXHIBICION

REMATE

DE MENAJES Y UTILES DE CASA POR CUENTA DE CONSIGNATARIOS Y SUCESIONES
EL JUEVES 5 DE 10 A 12
Y DE 2 EN ADELANTE
74-SAN ANTONIO-74

SALON.—Amoblado dorado tapiz brocato verde estilo Luis XV, sillitas Fuzleras varios estilos; Piano vertical marca Straud, otro marca Stein y varios otros de diferentes marcas, par tromau... y mármol, estatuas de marmolina, mesa arrimo de caoba antigua, mesa estilo Imperio con incrustaciones de bronce, Victrola Víctor... co de sobremesa, cuadros al óleo, una alfombra española auténtica, doradas, lámpara eléctrica, 5 luces.
DORMITORIOS.—16 amoblados de dormitorio, de tres... cuerpo, estilo Inglés con marquetería e imitaciones de bronce, ... bronce, colchones de lana y crin, almohadas, almohadones, ... servicios de lavatorios, lámparas, botellas de velador, pisos de ... choapinos, servicio de lavatoro de plaqué.
COMEDOR.—Amoblados comedor de roble americano con ... y bronce, y varios otros en diferentes estilos, mesas de corredera, sillas de comedor tapizadas, servicio mesa de loza inglesa, servicio talería, tazas japonesas, lindo aparador colonial, alcuzas, botellas para mesa, servicio de té de plaqué, mantequilleras, y demás útiles comedor.
HALL.—Amoblado nuevo Chesterfield, par boules con incrustaciones nácar y bronce, jarrones de porcelana, escritorio ministro, estantes libros, archivador, cortina, reloj mural, estufas a parafina, ... victrola de mueble, mona Fenix, cortinajes, amoblado al liquid, y dos sillones, mesa y pedestales blancos para jardín.
VARIOS.—Cocinas a gas y económicas, peinadores, cómodas, ... res sueltos, varios amoblados mimbre, máquinas coser Singer y ... cortinajes, una tina para baño, piso, pañera esmaltada, guardarropas, tres de fierro, sillas de Viena, gran surtido en alfombras, ... ce, estantes y mesas para cocina, sillas esmaltadas para jardín, ... de pared, espejo para baño, varios amoblados de comedor, ... nes, baño zinc para guagua, un estanque, y demás útiles.
A LA VISTA DESDE HOY, A LAS 10 A. M.
HUGO ANTOLINI
TELEFONO 1452 — CASILLA 534

REMATE

DE ALHAJAS, OBJETOS DE ARTE Y CAJAS DE FONDO — DE LA —
JOYERIA Y RELOJERIA "JORGE MÜLLER"
(POR DISOLUCION DE SOCIEDAD)
MAÑANA JUEVES, de 10 a 12 y de 2 adelante
AHUMADA 384
— HAY —
RELOJES, murales y de pié Westminster, Viena, Leroy, ... Regulator, etc. Despertadores, relojes de bolsillo y de ... oro, plata, níquel y enchapados.
ALHAJAS.—Anillos en oro platino, plata, con brillantes y ... piedras finas. COLLARES finos y de fantasía. MEDALLAS ... nas, prendedores, cruces, etc., con brillantes y otras piedras finas.
FANTASIA.—Colleras, cortaplumas, plumas, fuentes, ... ras, estatuas, floreros, costureros, manicures, poncheras, ... ras, etc.
CAJAS DE FONDOS MILNERS con cajonería interior de ... x 1.55 por 1.25 y CAJA BACH de 075 x 1 x 075.
A LA VISTA DESDE HOY. PAGO AL CONTADO.
ERNESTO GOYCOLEA W.
MARTILLERO DE HACIENDA
OFICINA: Bandera 260

"EL TATTERSALL"

En la FERIA que se efectuará
EL MIERCOLES 25
entre otros lotes de ganado gordo y para engorda
SE REMATARAN:
Bueyes gordos llegados de Osorno, Victoria y Freire.
Novillos gordos llegados de La Unión, Chillán y Curicó.
Vacas gordas llegadas de Raumen, Sagllúe y Peralillo.
Caballares de montura, tiro y arado de diversas procedencias.
EL GERENTE

LIQUIDAMOS DELANTALES grandes, 6.50; fundas, 2.00; calzón punto afranelados, 6.00. Fábrica, Monjitas 865.

DELANTALES VICHI, GRANDES, 9.50; forma guardapolvo, 9.00. No deje de venir a nuestra baratura. Monjitas 865.

LIQUIDAMOS GRANDES PARTIdas de ropa blanca, de lantales y artículos de punto. Monjitas 865.

¡CABALLEROS! SI QUIEREN comprar camisas, vengan al depósito, calidad insuperables, precios de fábrica. Monjitas 865.

LIQUIDAMOS CAMISAS RICA VIyella, 15.00; de gran fantasía, 14.00. Venga, impóngase. Monjitas 865.

GABINETE PEDICO. SAN DIEGO 85.

PELUQUERIA ARTISTICA, MASAje científico, estética femenina, enseñan rápidamente profesoras especialistas. Diplomas legalizados. — Instituto Profesional. Puente 637.

PELUQUERIA SEÑORAS Y NIños. San Pablo 2256, melenas últimas creaciones. Doy clase de ondulación.

48.—Socios capitalistas e industriales. (Pedidos y ofrecidos).

SOCIO $ 6,000 GARANTIZO CAPItal. Mapocho 4000. 4-A

REMATE

El 25 de Agosto, a las 2 de la tarde, se rematará en el Juzgado Civil de mayor cuantía la propiedad
MOLINA 503
MINIMUM $ 25,000
al contado. Más bases y antecedentes en el Juzgado ... expediente ... rización ... Salas Romo, COMPAÑIA ...

NECESITO SOCIO INDUSTRIAL con conocimientos prácticos en el alto comercio de prensa y que conozca ... de Valparaíso. Dirigirse a casilla 4017.

SEÑORA O VIUDA JOVEN ... za dinero efectivo ... cil manejo, necesito ... sueldo.—Electroclaner ... mero 3710.

SOCIO ACTIVO CON CAPITAL $ 100,000 o propiedades de un valor de $ 150,000, desea agente ... na autorizado para hacerse ... de oficina en Santiago. ... ferencias bancarias primer ... Se garantiza utilidad ... Dirigirse a Valparaíso: P. ... lla 795.

SOCIO $ 10,000 NECESITO ... cio establecido, utilidades comprobadas. Casilla 3733.