EDICION DE 24 PAGINAS
PRECIO EN TODO EL PAIS
30 CENTAVOS

LA NACION

AÑO X. SUSCRICION: Por un año, $ 30.— Por 6 meses, $ 16 Por 3 meses, $ 26.— Por un año, extranjero, $ 150 SANTIAGO DE CHILE, MIERCOLES 11 DE AGOSTO DE 1926 TELEFONO INGLES 3113-3114 AGUSTINAS 1253 - 1260 Núm. 3,496

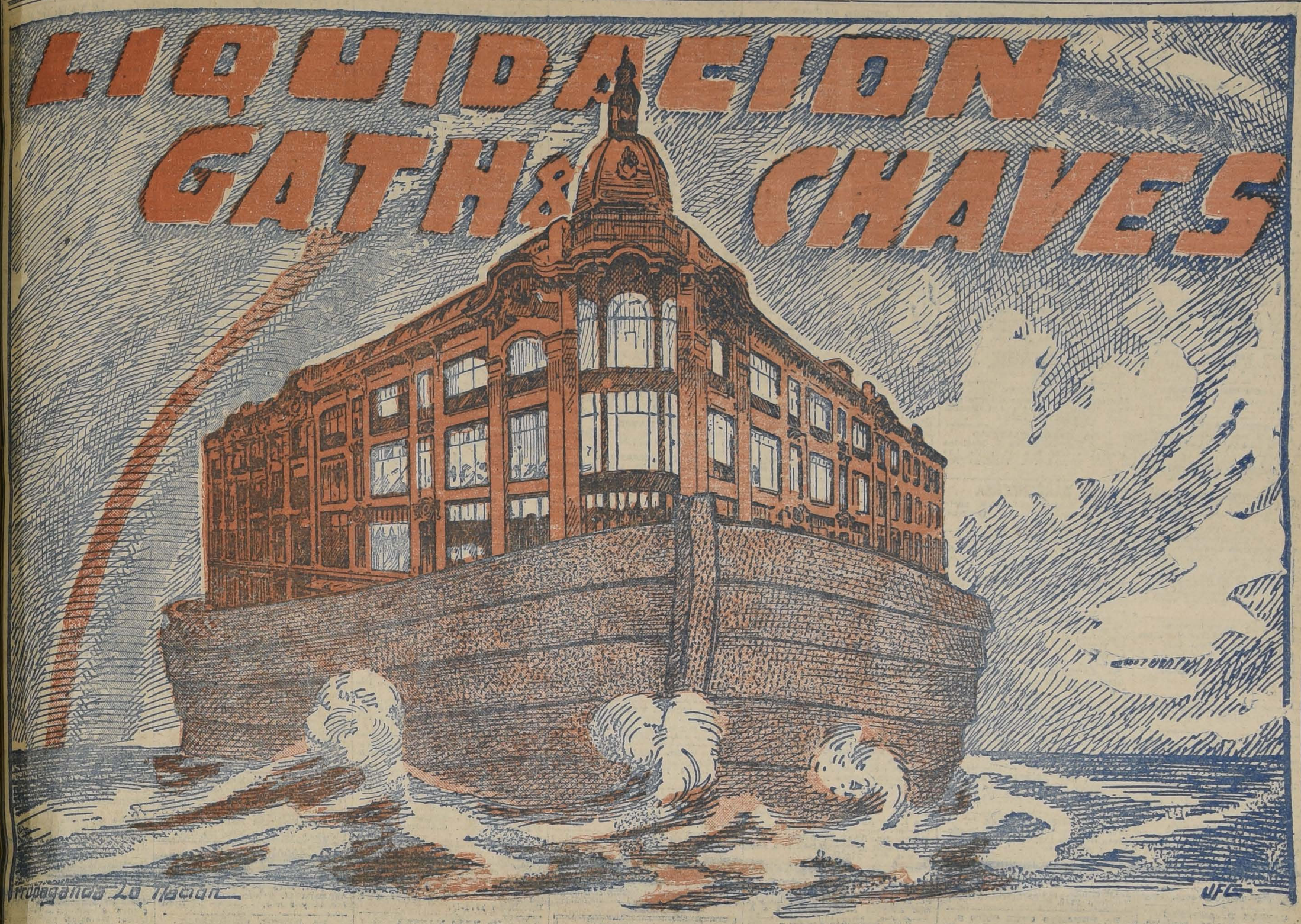

Para Señoras y Señoritas:

UN SALDO de vestidos en velour de lana, estilos modernos, a
$ 85.00

DELANTAL blanco, de cintura, a
$ 1.80

POPELINA de lana, artículo de inmejorable calidad, colores de última moda, ancho 1.30 mts., a
$ 15.50

BRIN rayado, fondo crudo, colores y dibujos surtidos, magnífica calidad, especial para delantales, mamelucos, etc., el metro, a
$ 1.80

PONGE de pura seda, especial para labores, adornos y forros, completo surtido en colores, el metro, a
$ 7.95

PAÑUELOS algodón blanco, docena
$ 6.00

CLOCHES en paño semi-fieltro, colores de moda
$ 9.90

PECHERAS de organdí, con adornos varios, desde
$ 14.50

TOURNIQUET de algodón, para coser, gran variedad de colores, la caja de 12 tourniquet, a
$ 1.90

GUANTES de algodón, blanco, negro y gris, el par
$ 1.50

CARTERAS de cuero, para niñas, variedad de modelos y colores, desde
$ 8.50

CINTA ophelia, tricotina y **cerge** de seda, para ropa blanca, en varios anchos y colores. El metro, desde
$ 0.60

CAMISA o calzón, confeccionado en rico bramante, adornado con vainillas a máquina, toda medida, a
$ 3.70

MEDIAS de algodón, tipo **muselina**, con pie y talón reforzado en todos los colores de moda, el par
$ 2.75

MEDIAS de seda, en todos los colores, artículo de mucha aceptación, el par, a
$ 3.75

ZAPATON de box-calf, color **é** cabritilla negra, cosido a mano, garantido, surtido de medidas, al bajo precio de
$ 24.80

CREMA "ELITE", para calzado negro o de color, artículo de calidad, caja grande, $ 1.10; chica
$ 0.50

La Gran LIQUIDACION DE Gath & Chaves

a semejanza del Arca que salvó las especies del diluvio, ha salvado a miles de hogares de la crisis, y hoy, sobre su cúpula, brilla el arco iris de la tranquilidad y de la paz. Ante la enorme

Rebaja de Precios

usted será hoy de los primeros en llegar.

Para Caballeros y Jóvenes:

OFRECEMOS trajes sobre medida, en casimires ingleses de pura lana, con hechuras y forros de primera calidad, desde
$ 215.00

TRAJES confeccionados prolijamente, en casimires ingleses de lana, modelos y gustos de gran moda, a
$ 95.00

SOBRETODOS confeccionados en finos casimires ingleses, de fantasía novedosa, conclusión esmerada, modelos de última moda, a
$ 89.00

GUANTES de cuero, calidad extra
$ 9.90

CAMISAS con pechera y puños de céfiro fino o piqué, artículo de muy buena calidad, a
$ 11.25

CUELLOS almidonados y blandos, de piqué fino, gran variedad de modelos, c|u., a
$ 1.50

CALCETINES de algodón en colores surtidos, calidad de mucha duración, el par, a
$ 1.50

CAMISETAS para football, en 10 diferentes combinaciones de rayados, a
$ 5.25

SOMBREROS de fieltro, de nuestra marca "Gath y Chaves", ofrecemos todos los sobrantes de Invierno, a precios rebajadísimos, desde
$ 27.90

PAÑUELOS de algodón puros, docena
$ 11.40

CORBATAS tejidas de seda, en colores y dibujos de última creación, desde el precio de
$ 0.90

ZAPATON de box-calf negro, muy buena calidad, taco punteado, cosido, emplantillado, horma de moda, surtido de medidas, el par
$ 32.00

Para Niños, Niñas y Bebés:

TRAJE eslavo en casimir fantasía, variedad de colores, 2 a 13 años, cualquiera edad, a
$ 25.50

CALCETINES en buen algodón blanco, 2 a 5 años, a
$ 0.75

CORBATAS tejidas, gran variedad de colores, a
$ 0.85

BABEROS de hule, con figuras infantiles, desde
$ 1.30

AUTOMOVILES de hierro esmaltado, "FORD", con cuerda, a
$ 4.50

ZAPATILLAS de charol, cosido escarpín, muy livianas, modelo con traba al empeine o con pulsera, medidas 30|33, $ 19.80, y 26|29, a
$ 17.90

CAMISAS en buen bramante, puños mosquetero, medidas 30 al 36, a
$ 7.50

BOTIN de box-calf negro, con cordones, artículo de duración, medidas 33 al 38, a $ 21.50 y 26 al 32, a
$ 17.50

SOMBRERO paño color, forma calañés, hasta 17 años, a
$ 10.90

VESTIDO en rica franela o en moletón, colores unidos o de fantasía, para niñitas de 2 a 11 años, primera medida, desde
$ 9.90

CALCETINES en fino algodón, en blanco, café y negro, para niñitas de 6 a 13 años
$ 0.90

DE 1 a 5 años
$ 0.75

VARIOS

JABON "Gath y Chaves", modelo grande, para baño y tocador, diversos perfumes, cada uno
$ 1.40

PASTA dentífrica del doctor Pierre, preparación superior, el tubo
$ 1.50

PAPEL higiénico en rollos crepé, muy buena calidad, el rollo, a
$ 0.85

TAZAS para té, de semi - porcelana inglesa, [illegible] desde
$ 1.75

CRETONA de fabricación inglesa, buena calidad, el metro, a
$ 2.60

BRAMANTE "Gath y Chaves", especialidad de la Casa, ancho 82 centímetros, el metro, a
$ 1.75

ROLLOS de papeles pintados (el más moderno surtido de plaza), cada uno
$ 0.45

TOALLAS mácramé blanco, con flecos, a
$ 1.95

TERMOS esmaltados, capacidad medio litro, a
$ 4.50

BLOCKS "Réclame", papel extra - superior, para cartas, 80 hojas, a
$ 1.00

SOBRES inviolables para carta, fondo litografiado, el paquete de 50 sobres, desde
$ 0.70

SARDINAS Noruegas, en aceite de Oliva, lata a
$ 0.70

VERMOUTH CINZANO, botellita Minor, a
$ 0.95

GUIA PROFESIONAL

ABOGADOS

ROBERTO CRUZ
Causas criminales. Morandé 440.

LUIS ALBERTO CASTRO
Morandé 291. Oficina 54.

CLARO Y CIA.
Oficina en Santiago, Morandé N.o 231. Teléfono N.o 2355. Casilla N.o 1867. Oficina en Valparaíso, Prat N.o 183. Teléfono aut. N.o 2928. Casilla N.o 1928.

FEDERICO DUNCKER BIGGS
Huérfanos 833, altos Banco Germánico. Teléfono 295. Casilla 295.

FERNANDO GUZMAN VERGARA
Agustinas 1143. Oficina 27. Teléfono 2687.

HECTOR ARNALDO GUERRA
Causas civiles y criminales. Galería Alessandri 24. Teléfono 4352.

OSVALDO HEVIA
Morandé N.o 244. Casilla 1881.

RAMON SEGUNDO JIMENEZ
Abogado: Galería Alessandri 17.

BERNARDINO LEIVA
OTTMAR STEGMAIER
Bandera N.o 537. Casilla 2068.

MANUEL MERINO ESQUIVEL
Agustinas 1116. Teléfono 2077. Casilla 2407. De 10 a 12 y 4.30 a 6.30.

NICOLAS MARAMBIO MONTT
San Antonio 570. Casilla 2699. Asuntos civiles, especialmente mineros.

VICENTE MOLINOS GAETE
Agustinas 1148. Teléfono 2110. De 11 a 12 y 5 a 7.

ROBERTO DE PETRIS
Galería Alessandri 28. Teléfono 156. Casilla 4044.

ANTONIO PLANET O.
Especialmente cuestiones comerciales. Estudio Estado 91. Casilla 4034. Teléfono 1137.

LUIS MANUEL RODRIGUEZ
Amunátegui 235. Casilla 2070.

ANIBAL ROGEL ARRIZAGA
LUIS MORALES ZUAZNABAR
Abogados. Bandera 552. Casilla 2996. Teléfono 3177.

SALAS ROMO HNOS.
LUIS Y VICTOR SALAS ROMO
Compañía 1325. Teléfono 1527. Casilla 2231.

HUBERTO SALGADO
Criminalista. Causas civiles, nulidades matrimonios. Anticipa fondos. San Pablo 1417.

LISANDRO SANTELICES
Abogado: Bandera 260. Oficina altos Banco Nacional. Teléfono 831.

EMILIO TAGLE RODRIGUEZ
HUGO VALDES MORANDE
Asuntos comerciales y mineros. Bolsa Comercio. Of. 114.

HUMBERTO YAÑEZ VELASCO
Morandé 322. Teléfono 1614.

MEDICOS

Dr. ALCAINO
Estudios Europa. Oídos, nariz, garganta, vías lacrimales. Especialista Hospital Salvador y Niños, 3 a 6. Dieciocho 314. Teléfono 257.

Dra. MARIA ARCAYA
Médico Hospital de Niños Manuel Arriarán. Consultas de 3 a 5. Menos Miércoles. Delicias 1171.

Dr. ARTURO ALBERT
Enfermedades señoras. San Antonio 175. De 3 a 4. Teléfono 4026.

Dr. CARLOS D. AGUIRRE
Especial vías urinarias, venéreas, sífilis. Carmen 191. Consultas: 1 a 5 P. M.

Dr. AMENABAR OSSA
Oculista 14 años. Europa, 2 años, médico director Hospital Ojos Condado Stanford (Inglaterra). 21 de Mayo 578. De 2 a 4. Teléfono 602.

Dr. LEONCIO ANDRADE
Medicina general. San Diego N.o 31. De 3 a 5. Teléfono 4528.

Dr. ITALO ALESSANDRINI
Cirugía y ginecología. Consultas: 1 a 3. Merced 322. Teléfono 3555.

Dr. ARNELLO
Cirugía, anestesia general, venéreas. García Reyes 17. De 12 a 3. Hospital San Vicente 4-6.

Dr. AYALA
Medicina interna, aplicaciones radio potens. Amunátegui 260. Consultas de 2 a 4 P. M.

Dr. ANIBAL ARIZTIA
Regresó de Europa. Enfermedades niños. Agustinas 1319. Consultorio: Teatinos 254, 2 a 4.30, excepto Sábados. Teléfono 1773.

Dr. BUNSTER
Ayudante clínica ginecológica. Cirugía. Enfermedades señoras. Ultramicroscopía. S. Rosa 86. 2 a 3 1|2.

Dr. BORQUEZ SILVA
Estudio Europa. Pulmón, corazón, estómago, intestinos. Rayos X. 3 a 6. Arturo Prat 80. Teléfono 19 Matadero.

Dr. RIFO BUSTOS
Estudios Europa. Medicina interna. Preferentemente corazón y estómago. De 2 a 5. Manuel Rodríguez 26.

Dr. BISQUERT
Vías urinarias, sífilis. Moneda N.o 859. 3 a 6. Casilla 2563. Teléfono 259.

Dr. BRONFMANN
Estudios en Europa. Ayudante clínica quirúrgica Hospital San Vicente. Cirugía. Enfermedades señoras. Venéreas. 3 a 5. (Miércoles y Viernes 4-6). Cienfuegos 68. Teléfono 3457.

Dr. RAMON BRIONES C.
Cirugía. Enfermedades señoras. Catedral 1165, 5.o piso, de 5-6. Residente Hosp. San Vicente, 2-4.

Dr. BEAUMONT
Hospital Salvador. Cirugía. Ginecología. 3-5. Merced 315.

Dr. BULNES
Medicina interna, especialmente pulmón. Rayos X. De 2 a 4. Compañía 1373. Teléfono 98. Palma.

Dr. BRAGA CASTILLO
Regresó Europa. Rayos X. Medicina general, niños: 9 a 10 y de 1.30 a 4.30. Merced 136. Teléfono N.o 1393.

Dr. BARRENECHEA
Oculista. Especialidad oídos, nariz, garganta. Huérfanos 801. Regresó. De 9 a 12 y 3 a 6.

Dr. BARAÑAO GAZMURI
Ayudante ginecología. Hospital Salvador. Cirugía. Enfermedades señoras. Sífilis. Rosas 1627. De 3 a 5.

Dr. MARIANO BAHAMONDE RUIZ
Cirugía. Ginecología. 4 a 6. Vicuña Mackenna 33.

Dr. ALEJANDRO BRAVO G.
Cirugía general. Medicina aparato digestivo. Compañía 2165. Teléfono 4073. De 1 a 3. (Llamados nocturnos).

Dr. SANTIAGO BARRENECHEA
Oculista. Ahumada 11. Consultas: 2 a 5.

LABORATORIO CLINICO
Dr. Héctor Corona T.
Delicias 938, frente Ahumada
Exámenes químicos, basteriológicos. Diagnósticos sífilis, blenorragia, tuberculosis, etc., procedimientos modernos.

Dr. P. CASTAÑEDA IGLESIAS
Ex-médico Hospital Niños. Compañía 1839. Teléfono 954. De 1.30 a 3.30.

Dr. HECTOR CORONA T.
Bronquios, pulmón. Asma. Trasladóse. Delicias 938, frente Ahumada. 1 a 3 y 4 a 6.

Dr. ALDO CONTRUCCI
Estudios Europa. Medicina interna. Sífilis. Nataniel 142. 2.30 a 4.30. Jefe clínica profesor Brockmann. Teléfono 2340.

Dr. EDUARDO CRUZ COKE S.
Medicina interna. Merced 305. De 4.30 a 6.30. Teléfono 4905.

Dr. Leonidas Corona T.
ESTUDIOS EN EUROPA
Laboratorio clínico instalado desde su fundación en 1915 en Delicias 868 (frente a Estado).

Dr. LEON CHONCHOL
Medicina general. Rayos X. Sífilis, piel, venéreas. Gálvez 61. Consultas 2 a 5.

Dr. EDUARDO DE RAMON
Profesor Extraordinario Ginecología. Estudios Europa. Cirugía, señoras, partos. 2 a 4. Agustinas 1606. Teléfono 3623.

Dra. JUANA DIAZ MUÑOZ
Especialista enfermedades señoras y niños; 2 a 4. Claras 346. Teléfono 4908.

Dr. IGNACIO DIAZ MUÑOZ
3 a 6. Bandera 574. Teléfono 3424. Medicina general. Vías urinarias.

Dr. CARLOS DOREN
Enfermedades señoras, consultas: 1 a 4. Monjitas 536. Teléfono 2571.

DOCTOR DAUBAS
Medicina interna, sífilis, gonorreas. Huérfanos 1880.

Dr. DRECKMANN WEST
Medicina general, sífilis. Consultas: Catedral 1165. 2 a 5. Teléfono 1448.

Dr. RICARDO DONOSO
Corazón, pulmón. Regresó Europa. 2.30 a 4.30. Agustinas 619.

Dr. DIMITSTEIN
Agustinas 1308, esquina Teatinos. Rayos X. Corazón, pulmón, estómago e hígado. 1 a 4. Teléfono 3848. Domicilio: Rosales 1656, entre Castro y Dieciocho.

DOCTOR ESPINA
Se trasladó a San Martín 372, cerca de Compañía. Consultas: 1 1|3 a 4 P. M.

Dr. ESPILDORA LUQUE
Oculista. Estudios Europa. De 3 a 6. Delicias 416.

INSTITUTO DE SALUD
Santiago-Cisterna
Sanatario para enfermedades nerviosas y mentales, bajo la dirección del Dr. Fontecilla, profesor de Psiquiatría en la Escuela de Medicina. Delicias 1626.

Dr. FUENZALIDA BRAVO
Niños, Merced 560. Teléfono 1721, 2 a 4.

Dr. FUENZALIDA CORREA
Cirugía señoras partos 3-4. Huérfanos 745. Teléfono 466.

Profesor Doctor FONTECILLA
Regresó Europa. Delicias 1626. — Rayos X., pulmón, nervios. 2 a 5.

Dr. Carlos Garcés B.
Delicias 1276. Teléfono 3747. Exámenes químicos, bacteriológicos. Reacción Wasserman. Medicina interna. 3 a 6.

Dr. RICARDO GUNTHER
Ayudante clínica, ginecología. Partos, enfermedades señoras, aplicaciones diatermia. Av. España 696. De 2 a 4. Teléfono 253. Parque.

DOCTOR GIANELLI
ESTUDIOS EUROPA
SIFILIS PIEL VIAS URINARIAS
21 de MAYO 562
CONSULTA 2 a 6.

Dr. VICTOR M. GAZITUA
Partos, enfermedades de señoras.— Trasladóse Agustinas 586. De 2 a 4. Teléfono 976.

Dr. GREENE
Cirugía y Ginecología. París 809, 2 a 4. Teléfono 2860.

Dra. ANDREA GONZALEZ NOLLE
Estudios Europa. Señoras y niños. Riquelme 317. Esquina Huérfanos, 2 a 5, menos Lunes y Sábados.

Dr. GLEISNER
Trasladóse, Cochrane 114. Pulmón, corazón, hígado, intestinos, sífilis 3 a 5. Casilla 2664.

Dr. ANIBAL GREZ
Oídos, nariz, garganta. De 1.30 a 3.30. Merced 324. Teléfono 4519.

Dr. A. GORGEWSKY
Médico jefe Policlínico, medicina interna Hospital San Juan de Dios. Pulmón, estómago, hígado, intestinos. Avenida Brasil 53. De 2 a 5.

Dr. GUSTAVO GIRON L.
Cirugía, Ginecología, Brasil 32, Teléfono 3126. De 2 a 3.

Dr. GONZALEZ H.
Estómago, intestinos, hígado, obesidad, reumatismo, diabetes; pulmones y riñones. 1 a 3. Ejército 644.

Dr. LEONARDO GUZMAN
Estudios en Europa y Estados Unidos Cirugía. Enfermedades de señoras. 2 a 4 P. M. Miraflores 460.
O—4

Dr. CARLOS HAUPT
Consultas 3 a 5. Compañía 1331.

Dr. HERRERA ROGER
Regresó Europa. Enfermedades niños. Delicias 2558. Teléfono 2679.

Dr. AGUSTIN INOSTROZA
Cirugía general, niños. Catedral 2851. Ausente en Europa. Teléfono 446. Estación.

Dr. RAUL VENTURA JUNCA
Medicina interna. Rayos X. 4.30 a 6. Residente Hospital Salvador. Mequelme 140. Teléfono 3828 y 395.

Dr. ROBERTO JARAMILLO
Ejército 707. Teléfono 142. Parque.

Dr. ARNULFO JOHOW
Estudios Europa. Cirugía y Ortopedia Adultos, niños, 3 a 4, Santo Domingo 1523. Teléfono 1033.

INSTITUTO RADIOLOGICO
Dr. Adolfo Kaplan
Radioscopía, radiografía, radioterapia, aplicaciones, radium. Estudios Europa y en Estados Unidos. Huérfanos 1466.

Dr. A. KORNER ADWANDTER
Estudios Estados Unidos. Cirugía, ortopedia, 10 a 12 M. Santo Domingo 614.

Dr. KRUMBACH
Titulado en Chile, Alemania. Enfermedades señoras, partos, sífilis. 3—5, Huérfanos 1353, Teléfono 50, Los Leones.

Dr. TEODORO LEIBLE
Enfermedades nerviosas. Medicina interna. Electricidad médica. De 3 a 6. Olivos 794.

Dr. H. LEA PLAZA
Estudios en Europa. Compañía N.o 2115. Consultas 3 a 6, conforme hora fija. Teléfono 3880.

Dr. LABRA LETELIER
Nariz, garganta, oídos, consultas de 2 a 5, Compañía 1361.

Dr. ARMANDO LEON I.
Cirugía. Compañía 1909. Martes, Jueves, Sábados, 1—3. Teléfono 3846

Dr. LOIS
San Pablo 1236, Medicina general. Vías urinarias, Sífilis. De 1 a 4.

Dr. LAVAL
Medicina interna. Lord Cochrane N.o 340. De 1.30 a 3.30.

Dr. J. MONTERO C.
Trasladóse Moneda 859. Medicina interna. Venéreas. 6-8.

Dr. OSCAR MELENDEZ
Medicina interna, Sífilis, Santo Domingo 1036. De 2a 4; y 21 de Mayo 578 de 4 a 5. Teléfono 2831.

Dr. G. MORAGA FUENZALIDA
Enfermedades de niños, Ortopedia Cochrane 118, Consultas 2.30 a 4. Teléfono 2804.

Dr. ITALO MARTINI Z.
Oculista. Estudios Euopa, Ahumada 17. De 3 a 5.

Dr. MAHOTIERE
Médico Hospital San Juan de Dios. Estudios Europa. 1—4. Rayos X. Laboratorio, Compañía 1973. Teléfono 4483.

Dr. JUAN MARIN
Cirugía. Enfermedades venéreas. Teléfono 4051. Catedral 1165. De 3 a 5.

Dr. MUÑOZ VALENZUELA
Residente Hospital Niños. Tuberculosis infantil. Matucana 302. 3 a 4 Teléfono 442. Estación.

Dr. ALBRAN
Enfermedades mentales y nerviosas. 3 a 4. Providencia 1936. Teléfono 308.

Dr. MORALES VILLABLANCA
Piel, sífilis, venéreas, medicina general. Rayos ultra-violeta. 4 a 6. Merced 486.

Dr. JUAN MONTENEGRO M.
Enfermedades de niños. Luz ultravioleta. Compañía 1770. De 1 a 4.

Dr. MANUEL MORENO
Medicina general. Pulmón, Estómago. Neumatorax artificial. San Francisco 155. 2.30 a 4.30.

Dr. NECOCHEA
Especialidad Medicina Interna, Rayos X y Electricidad médica. Estudios en Europa, 2 a 5.
DELICIAS 117

Dr. H. NUÑEZ ZAMORA
Señoras, Partos 2 a 4. Matucana N.o 289 Teléfono 291. Estación.

Dr. LUIS OPAZO P.
Jefe Policlínico Niños. Compañía N.o 2807. Teléfono 48. Estación.

Dr. ORREGO PUELMA
Medicina interna. Rayos ultra-violetas 3.30 a 5.30. Amunátegui 268. Teléfono 1317.

Dr. ALEJANDRO OLIVARES
Medicina interna. Corazón, estudios en Europa. Agustinas 726. De 2 a 5.

Dr. ALBERTO PANATT
Pulmón, corazón, estómago, hígado. Rayos X. Teléfono 1211. Delicias 1416. De 2 a 4.

Dr. MARCIAL PARADA S.
Oídos, nariz, garganta. Agustinas 936. Teléfono 186, Ñuñoa. Consultas de 3 1|2 a 6 P. M.

Dr. JULIO A. PAREDES
Especialmente enfermedades señoras. Medicinas, cirugía. Brasil 47. De 2 a 4.

Dr. DAVID PULIDO
Enfermedades niños, Santo Domingo 1790. Teléfono 2152. De 1 a 3.

Dr. DANIEL PRIETO
Oculista
Estudios en Europa. Compañía 1361. Consultas: de 2 a 4. Teléfono 4359.

Dr. PRUNES
Estudios en Europa. Jefe de clínica piel, sífilis, venéreas. Santo Domingo 504. Casilla 2894.

Dr. LUIS QUIROGA
Medicina interna. Consultas: 4 a 6 1|2. Catedral 1452. Teléfono 3760.

ALBERTO RAHAUSEN
Cirugía general. Compañía 2928. Teléfono 192. Estación. De 2 a 4.

Dra. FRESIA ROSAS DE BEHM
Señoras y niños. Ahumada 47. De 4 a 6.

Dr. CESAR RODRIGUEZ LEON
Medicina interna. Enfermedades de niños. Catedral 2607, 1 a 2 y Bascuñán Guerrero 1013, 4 a 5.

Dr. ROJAS CARVAJAL
Medicina interna. Pulmones, sistema nervioso. 2-4. Lira 35.

Dr. SCROGGIE
Especialidad enfermedades de niños. Jefe de la Clínica de Niños Universidad de Chile. Consultas de 2 a 4 de la tarde. Rosas 1157. Teléfono 4588.

SANATORIO
Clínica particular, doctor Riveros. Medicina. Operaciones. Partos. — Matta 586.

Instituto M. T. Sanitas
Agustinas 1955
Radioterapia. Rayos X. Luz ultra violeta. Aplicaciones Radium. Auto-vacunas.

Dr. ALBERTO SANTANDER
Estudios. Europa. Medicina interna, estómago, intestinos, Rayos X. Bandera 756 3 a 5.

HELLMUTH SIEVERS
Médico Cirujano. Jefe Gabinete Kinesiterapia Instituto Educación Física. Morandé 742. 2 a 4. Domicilio: Molina 632.

Dr. CARLOS SEAMAN
Médico cirujano. Consultas 1.30 a 4. Delicias 225.

Dr. WALDEMAR SOMMER P.
Vías urinarias, sífilis. Consultas a 6. Teléfono inglés 4774. Santo Domingo 753.

Dr. MARCO A. SEPULVEDA R.
Laboratorio Clínico. Miraflores 450. Teléfono 283.

Dr. OTTO SCHWARZENBERG
Enfermedades niños. Santo Domingo 1230. Teléfono 1033.

Dr. STOLTING
Oculista. Médico recibido Alemania, Chile. Moneda 627. De 3 a 5.

MANUEL TELLO C.
Médico cirujano. Consultas de 2 a 4. Moneda 1736.

Dr. TORRES TORRES
Jefe clínica, profesor Korner. Señoras y cirugía, 2 a 5. Delicias 261.

Dr. ISAURO TORRES
Enfermedades de niños, 2 a 3. Huérfanos 2871-D.

Dr. VEGA MACHER
Exclusividad pulmón. Lunes y Miércoles. De a 3.30. Delicias 274.

Dr. J. M. VERGARA KELLER
Estudios en Europa. Partos Ginecología. Agustinas 828. Teléfono 2855

Dr. VIVES BRAVO
Enfermedades niños. Delicias 335 Teléfono 2895. Consultas 2-4.

Dr. G. E. VIDAL
Delicias 2552. Teléfono 245. Estación. De 2 a 4.

Dr. VILLAGRA
Estudios en Europa. Unicamente pulmón. Rayos X. Pneumotorax. Helioterapia. Dieciocho 437 A. De 2 a 5.

Dr. JAIME VIDAL OLTRA
Ausente en Europa.

Dr. VICUÑA HERBOSO
Ayudante clínica prof. Prado Tagle. Hospital San Vicente, medicina interna. Especialmente corazón. Rayos X. Martes, Jueves, Sábado. 2.30 a 4.30. Almirante Barroso 270. Teléfono 1058.

Dr. YUNGE
De 2 a 4. Agustinas 2940. Teléfono 287. Estación.

Dr. YAÑEZ G.
Estudios Europa. Piel, sífilis, venéreas. Trasadóse Merced 559. De 3 a 5. Casilla 618.

Dr. WEINSTEIN
Estudios Europa. Enfermedades de la piel, sífilis y venéreas. Radioterapia, luz ultra-violeta. Agustinas 1357. De 2 a 5.

Dr. WAUGH
914. Estudios Europa. Internas. 606. Venéreas. Sífilis. Wasserman. Compañía 1852. 2 a 4.30.

Dr. WIREN
Oídos, nariz, garganta. Compañía 1606. De 2 a 5.

DENTISTAS

Dr. ANGUITA
Especialista en Piorrea. Estudios en Philadelphia. Edificio Ariztía. Piso 7.o

Dr. GUILLERMO AHUMADA
Claras 380. Plazuela de la Merced. 9 a 12 M.— 2 a 6 P. M. Teléfono 4101., Casilla 3206.

Dr. OSCAR BEZANILLA
Dentaduras de porcelana, base acero inoxidable. Sólidas, estéticas, livianas. Rosas 1210. Teléfono 455.

Dr. ADOLFO CHECHILNITZKY
Cirugía. Extracciones. Piorrea. Echaurren 87.

Dr. CERDA LOPEZ
Ahumada 11. Teléfono 4221. Especialmente puentes, coronas. Extracciones, somnoformo.

Dr. CLODOMIRO CONTRERAS
San Antonio 451. Teléfono 3692. Horas de consultas. 10 a 11 y de 3 a 6.

DOCTOR ERGAS
Dentist
San Antonio 281.

ALBERTO GONZALEZ
Estudios Filadelfia. Extracciones difíciles, indoloras. 9—11.30 y 3—7 Moneda 1061.

Dr. GALLARDO GONZALEZ
Estudios en Filadelfia. Consultas diurnas y nocturnas. Echaurren 26.

RAFAEL ISRAEL L.
Cirujano-dentista. Tocornal 557 A. AG-21

VICENTE MARIN A.
Cirujano dentista. Alameda 938.

DR. A. LENG
Jefe Clínica Piorrea, Escuela Dental. 2 a 6. Huérfanos 1616.

WENCESLAO MUÑOZ L.
Dentista. Tratamiento rápido. Extracciones sin dolor. San Diego 448.

ALFREDO MUÑOZ LOBOS
Extracciones sin dolor. Somnoformo. Puentes, placas. Compañía 1852. Teléfono 2779.

VICTOR PIÑA
Dentista. Regresó. Huérfanos 801.

CARLOS H. ROJAS C.
Clínica del Dr. Valenzuela Basterrica. Riquelme 47. Teléf. 1642.

EDISON ROSEL
Cirujano dentista. Monjitas 728.

SALAZAR ROIJERS
Dentista
Estudios Europa. Alameda 2740.

Dr. ENRIQUE SANSOT
Ahumada 11. Teléfono 4221. Horas: 9 a 12 y 2 a 7.

Dr. DANIEL SIGNORELLI
Cirujano dentista. Trasladóse Independencia 207.

Dr. C. VALENCIA COURBIS
Operaciones indoloras. Coronas. Puentes y dentaduras. Teatinos 50.

LABORATORIO MECANICO DENTAL
JULIO TOLEDO
Ahumada 11.—Teléfono 4221
Especialidad dentaduras, composturas rápidas, larga práctica.

ARQUITECTOS

EDUARDO TASSO
Construcciones, transformaciones, reparaciones. Bandera 552.

JOSE JEREZ
Planos, presupuestos, construcciones, reparaciones de edificios. ... 998. Casilla 2859.

MUSICA

MARIA CRISTINA RIVERO
Concertista, da clases de piano. Matta 586.

MATRONAS

M. ARANGUIZ
Partos, precios módicos, ... tas y consultas gratuitas ... 2063.

MATRONA BECERRA
Franklin 1479. Partos, curaciones, inyecciones. Recibe pensionistas.

MATRONA ERAZO
Unicamente atiende consultas, inyecciones. Mujica 20, casi ... Vicuña Mackenna.

MERCEDES DARRIGRANDE
Regresó extranjero, trayendo últimos adelantos. Partos. Atiende distinguida clientela pensionado particular, atendido médicos. ... 2744.

A. GEISSE
Matrona diplomada Chile y ... Ultimos adelantos. Especialidad ... merizas 1.30—... Lira 34. ... 4132.

PASTORIZA E. DE MORALES
Recibe pensionistas, curaciones, inyecciones. Lira 732.

MATRONA
Recibe pensionistas, Castro ...

ANA MORA PEDRERO
Llamados a toda hora. Curaciones. Recibo enfermas, pensionistas. Rosa 203.

ELENA DE PIZARRO
Matrona masajista, ex-jefe Maternidad. Maturana 790.

H. IZQUIERDO DE GARCIA
García Reyes 869.

SARA OSORIO DE GONZALEZ
Matrona, partos y curaciones ... sas 2254. De 1—4.

Mme. S. PRAGNAUD
Matrona francesa. 1 a 4. San Francisco 364.

CARMELA ROMAN
Servicio especial de Maternidad ... Santa Isabel 315.

MATRONA MERCEDES ...
San Diego 930. Recibe enfermas a toda hora.

PENSIONADO PARTICULAR
Partos, curaciones, pensionistas. San Diego 956.

PENSIONADO PARTICULAR
Partos desde 50 pesos, atiende a toda hora. — Carmen 193.

PENSIONADO DE OBSTETRICIA
Señora Reyes, matrona ... Establecimiento moderno ... do cirujanos especialistas ... Esmeralda 636.

CARMELA TORO G.
Partos, asistencia toda hora ... enfermas. Matucana 649.

SOFIA VILLASECA
Matrona
Trasladóse Nataniel 836.

ANA G. VARGAS ...
Partos. Recibo pensionistas ... Americana 627. Teléfono ... ción.

PENSIONADO SRA. ...
San Diego ...
Recibo enfermas ... ses. Especialidad ... sulte precios ... Turno permanente.

MATERNIDAD PARTICULAR Y PENSIONADO QUIRURGICO DEL Dr. FELIX VALENZUELA
San Diego ...
Atención especial ... ciones ginecológicas. Enfermedades niños: lactantes, ... fílis. Consultas: 10 a 11 y ... Atención permanente. ... tricia a cargo matrona ... seca.

VARIOS

CLINICA ALAMEDA ...
Tratamiento sífilis, gonorrea, sus complicaciones, ambos ... curaciones rápidas, métodos ... nos; 10 a 12; ... pitalización enfermos ...

SASTRERIA V. PALMA
Suc. de Gmo. Ouvrard ... 258. Gran surtido para presentación.

POMPAS FUNEBRES
EMPRESA ZENTENO
ESTADO 17 — DELICIAS 2584
TEL. 4275 — TEL. 524
ATIENDE DIA Y NOCHE

DEFUNCION

Ha fallecido nuestro querido hermano, señor
RICARDO BAÑARES MARTINEZ
Rogamos a los que fueron sus amigos y a los nuestros se sirvan acompañar sus restos a la Estación Alameda, hoy a las 7 A. M.
El cortejo partirá desde el Pensionado del Salvador.
SUS HERMANOS.

DEFUNCION

Ha dejado de existir nuestra querida esposa y madre.
Celmira Guerra de Lavín
Sus restos serán conducidos privadamente al Cementerio General.
ARSENIO LAVIN Y FAMILIA.

DEFUNCION

Habiendo fallecido la señorita
Graciela del C. Anderson Correa
sus restos fueron sepultados privadamente el Lunes 9 del presente.
LA FAMILIA.

DEFUNCION

Ha dejado de existir nuestro querido deudo, don
DANIEL MORENO VENEGAS
Rogamos a sus amigos acompañar sus restos al Cementerio Católico, hoy Miércoles 11, a las 10 1|2 A. M.
El cortejo partirá desde el Pensionado San Vicente.
Servicio que agradecerá eternamente. **LA FAMILIA.**

DEFUNCION

Habiendo dejado de existir nuestra querida madre
BEATRIZ MURUA V. DE PERALTA
rogamos a nuestras relaciones se sirvan acompañar sus restos al Cementerio Católico.
El cortejo partirá de la Iglesia de San Francisco, a las 3 P. M., en la cual se le oficiará una misa a las 10 A. M.
ARTURO Y AURISTELA PERALTA

NO DESPERDICIE LA OCASION DE ECONOMIZAR DINERO Y CALZAR ELEGANTE HACIENDO SUS COMPRAS EN **"LA FORTUNA"** -:- **Puente 73...**

LIQUIDACION POR TODO EL MES

FOLLETIN (116)

"LAS TENEBROSAS"

Novela de ambiente ruso, por GASTON LEROUX

—¿De todo qué, señor? Pues no me doy cuenta aún de adónde quiere usted llegar ya que es el primero en reconocer que es imposible separarnos.

—Me explicaré: ¡Nunca hemos dejado de saber dónde estaban! ¡Les hemos dejado organizar su vida como ustedes la entendían y sufrir como deseaban!

—No permitimos que nadie, señor, pretenda que hemos sufrido. Hay alegrías en la vida que sólo son apreciadas por ciertas personas, y éstas no piden otras.

—¡Su alteza ha sufrido—declaró Volgoruky—sufre aún! ¡Y si no intervenimos, esto podría terminar por la desesperación de usted, lo que no es preciso ni será, pues espero haber llegado a tiempo y que, con su ayuda, podremos repararlo todo!

La pobre Prisca se puso ambas manos sobre sus hermosos ojos para que aquel hombre no viese que lloraba. Aquel hombre hablaba con tanta seguridad de los sufrimientos de Pedro, que era para ella evidente que el descendiente de los Romanof no había saboreado una dicha tan profunda al compartir a su lado su miserable existencia...

El conde paseaba una mirada cada vez más triste sobre aquel pequeño interior, sobre aquel pobre moblaje, sobre aquella intimidad desnuda y desprovista de toda comodidad. Sus ojos iban del piano vetusto pegado a la pared al aparador de nogal que soportaba una vajilla sumaria.

—Señora—continuó el conde—, cuando digo que su alteza ha sufrido, no aludo, puede usted creerlo, a la modestia de una existencia que ha consentido en llevar y a la cual estaba tan poco habituado. Las grandes pasiones no reflexionan y están siempre dispuestas a llegar a los extremos. Y a soportarlo todo antes de renunciar al objeto amado. Sucede a menudo que, al cabo de algunos meses, sin que el corazón haya cambiado, los pequeños inconvenientes de una vida mezquina y difícil ponen duramente a prueba las naturalezas más robustas. Señora, voy a precisar mi pensamiento. Quiero creer que su alteza no ha sufrido moralmente con todo esto, pero ha sufrido físicamente. Su alteza está enfermo, señora.

—¡Oh, Dios mío!—gimió la desdichada mujer.

Volgoruky continuó impasiblemente:

—¡Su alteza ha nacido para el trono y da lecciones! ¡El que está hecho para mandar todo un pueblo, tiene obligaciones de mercenario! ¡Sea cual sea el orgullo de un sentimiento que admiro, ha tenido que luchar con muy bajas realidades para no hallarse agotado! ¡Y sobre eso es sobre lo que llamo la atención de su corazón y de su amor! Si lo ama usted por él mismo más que por usted, cosa de la cual quiero dudar, tendrá usted piedad de él, señora.

—¡Oh, Dios mío! ¡Dios mío!

Esto es todo lo que podía decir Prisca, que se había puesto a temblar espantosamente.

—Señora, no es en vano, a despecho de todas las leyes del destino que han hecho de su alteza un príncipe real, se vuelve la espalda a todos los deberes para seguir únicamente las inclinaciones del corazón... ¿Quién le dice a usted que su alteza en sus momentos de depresión solitaria, no se ve asaltado, no digo por el remordimiento de haber hecho lo que ha hecho, pero sí por el de no haber sabido conciliar su felicidad personal (ya ve usted que no la pongo en duda) con lo que debe a su sangre, a su nombre, a sus súbditos?

"¡Señora, en este momento hay un pueblo que sólo puede ser levantado por él! ¡Y lo encuentro aquí, en un rincón desolado de Londres, dando lecciones a domicilio! Pero, señora, ha habido reyes que han amado a pastoras; no se han puesto por eso a hilar la lana.

"Siempre ha habido, a la sombra del trono, un lugar para el amor. Y cuando, en esta sombra amorosa, venía un niño al mundo, su suerte, generalmente, no era de lamentar. Se hacía de él un hermoso príncipe y un valiente soldado. Y nadie, se lo juro, le reprochaba su nacimiento. Algunos hasta lo envidiaban.

"Señora, creo haberle dicho bastante para hacerme comprender. ¡Es preciso que termine todo esto y lo más pronto posible! ¡Y cuento, para ello, con usted, con usted que ama a su alteza y que tiene la mayor influencia sobre él!... ¡Ya nos arreglaremos para que, con este cambio que esperamos, no tenga usted que sufrir; y el porvenir de su hijo se torne, con él, magnífico! ¡He venido a buscar aquí, por su intermedio, la gloria de Iván Andreievich, y traigo, en cambio, la carrera deslumbradora para su hijo!

Prisca se levantó:

—Por fin le he comprendido, señor, — dijo con una sonrisa llena de inmensa amargura... — Viene a hacer brillar ante mis ojos la gloria de su alteza y el porvenir de su hijo... ¡Ah, ni siquiera evocaré ante él el triste fin del zar ni las desdichas del zarevich... repetiré a su alteza, fielmente, sus palabras... y le juro que ... borrarme tan bien que no ... menor sombra a tan hermoso ... dro!...

—Señora, no esperaba menos de un gran corazón como el suyo. ¿Puedo contar igualmente con usted para obtener de su alteza una audiencia particular, hoy mismo?

—¡Me comprometo a ello! ... Esté aquí a las ... lencia!... alteza lo recibirá.

El conde Volgoruky se levantó, se inclinó profundamente, besó ... si piadosamente la mano de ... ca y se retiró...

Andreievich lo esperaba. ... Prisca también estaba allí. ... duque había exigido que ... a la entrevista.

—Excelencia — comenzó ... guida Iván pidiendo a Volgoruky que se sentara — me alegro ... lo gozando de perfecta salud ... cuanto a la mía, se halla ... agotada de lo que podría ... se a primera vista. Tengo ... lida, felizmente. ...

LA MODA ACTUAL

EL MODELO DISEÑADO VESTE UNA VARIANTE DEL POPULAR JUMPER. EL TRAJE ES DE SHA BEIGE, CON CINTURON DE GAMUZA Y EL CUELLO TERMINA EN UN JABOT QUE ES LA CONTINUACION DE LA SOLAPA

SE ARRIENDA
CASA AMOBLADA
y GARAGE
...UERAS N.º 134
CASILLA 2073

El cazador afortunado

Cuento por Tristán Bernard

Esto que os cuento ocurrió hace veinte años.

En aquella época el joven Jaboin asistía a las grandes cacerías de Compiègne, Fontainebleau y Rambouillet. Pero se daba el detalle bien curioso cierta... que por muy abundante que fuera la caza en los montes el joven Jaboin era admirable para matar a la menor ...

... cambio hirió a muchas guar... a buen número de invitados, algunas veces mortalmente. ... también bastantes perros, caballos y una vaca lechera.

... que supiera la causa, lo cierto que se le invitaba cada vez ... y que, de un modo sistemático, todos acababan por darle ...

Hay en esto una razón política: pensaba el joven Jaboin, ... nunca se había dedicado a ... pública.

Cuando se declaró la guerra el ... Jaboin se alistó. Al comienzo las hostilidades tuvo ocasión de tomar parte en un pequeño ... de armas. Había salido a buscar víveres en compañía de un soldado y un sargento.

Ninguno de los tres pensaba tener mal encuentro; en esta ... y con objeto de poder ... mayor cantidad de provisiones llevaban más que un fusil un solo cartucho.

... recorrían un camino ... una nube de polvo que se ... en el extremo del mismo. ... enemigo a caballo que ... al trote corto.

—Vamos a ocultarnos detrás de ese grupo de árboles— dijo el ... ¿Hay un buen tirador que desembarace de ese caballero?

El joven Jaboin avanzó modestamente.

—Soy una buena escopeta —dijo—. He tomado parte en ... cacerías.

—Pues bien; toma el fusil y sírvete de él.

El joven Jaboin tembló un poco al coger el arma.

... lo que había desmontado a ... en su larga carrera de cazador; pero ahora, que ... de hacerlo expresamente, ¿lograría triunfar?

... no estaba más que a ... pasos.

—¡Fuego!—gritó el sargento.

... disparó. El hombre ... de aquel lado, metió espuelas al caballo y se alejó al galope.

... había hecho blanco; a ... pasos del caballero algo ... rodó por entre las matas.

El joven Jaboin acababa de ... su primera liebre...!

T. B.

CAJA Crédito Popular
...TINOS, ESQ MAPOCHO
...ESTAMOS sobre alhajas, ropas, objetos, pianos, al
...½% Mensual
...a, la mitad del interés de las agencias particulares
Horas de oficina:
9 a 5 sin INTERRUPCION.

Una enfermera que envenenaba a sus pacientes

La trágica atracción que la muerte ejercía en una enfermera francesa.— Ni siquiera su novio se escapó de las garras de la envenenadora.— La historia del sinnúmero de sus crímenes

Desde los tiempos de Landrú, el célebre "Barba Azul", no se había conmovido la Francia tan hondamente como ahora, al conocer los detalles espeluznantes del proceso de Antonieta Scierri.

Landrú acechaba a sus víctimas y las robaba, cometiendo luego el asesinato para ocultar el hurto. Pero Antonieta mataba a sus enfermos por el puro goce de verlos morir.

"Barba Azul"—Landrú—, según los cálculos de la policía, asesinó a cerca de cincuenta mujeres con quienes se había casado o a quienes había ofrecido el matrimonio, en tanto que Antonieta, de acuerdo con las suposiciones policíacas, mató a más de treinta, pero sólo en un caso se apoderó de los valores de su víctima.

Antonieta Scierri tenía una oportunidad excepcional para satisfacer su pasión morbosa de destruir la vida humana: era enfermera. Cuando el paciente moría y el doctor se sorprendía con la noticia, ella contaba una historia de los últimos momentos del enfermo, procurando concertar los síntomas con la enfermedad.

Una de sus víctimas fué precisamente el hombre a quien había amado. El infeliz se llamaba Enrique Rossignol, y mientras agonizaba, Antonieta se sentó a la orilla de su lecho y se extasió pérfidamente mirándolo expirar.

Antonieta tenía un pasado misterioso.

Se había casado con un señor apellidado Salomón, hombre de negocios, que, al fin, descubrió que le había sido infiel durante la guerra, y se divorció.

Fué ella a establecerse en la pequeña ciudad de Saint Gilles, cerca de la vieja ciudad de Nimes, en el Sur de Francia. Practicó su siniestra profesión en los alrededores. Poseía muy finas maneras y parecía muy servicial.

La mujer tenía, además, un marcado poder de fascinar a los hombres. En Saint Gilles iba a casarse con Enrique Rossignol, un bello y fuerte mancebo, propietario de algunas tierras y un tanto más joven que ella. Pero un día resultó enfermo de un fuerte ataque de grippe, acompañado de fiebre y dolores de cabeza. Se habló a un doctor y a Antonieta para que lo atendieran.

Comenzó a cuidarlo con ternísimas maneras. Casi nunca se separaba de él ni de noche ni de día, y era de ver su hermosa devoción. Pero llegó la oportunidad de envenenarlo, y su amor fué impotente para luchar con su deseo malsano de ver a una nueva víctima en las contorsiones de la agonía.

A todos pareció raro que un muchacho tan fuerte como Rossignol muriese solamente de un ataque de grippe. Se procedió a hacer la autopsia del cadáver y se encontraron en el intestino varios granos de arsénico.

No existía ningún antecedente que hiciese creer en un suicidio. El médico jamás había recetado nada que contuviese arsénico. Se sospechó, pues, de ella, por ser ya numerosos los enfermos que habían muerto entre sus manos, y se la aprehendió.

Esto la colocó en una situación difícil. Pero trató de hacer recaer la responsabilidad en otra muchacha, Rosalía Kiré, una señora que también cuidaba a Enrique. Mas, Rosalía dijo que la noche del crimen, precisamente queriendo relevar a Antonieta, se dirigió a la casa del paciente, encontrándose con el cuadro más trágico que hasta entonces había visto.

Atónitamente observó que Enrique agonizaba mientras Antonieta, sentada a la orilla del lecho, se inclinaba sobre el agonizante y lo miraba a los ojos como una enajenada.

La criminal estaba demasiado excitada para darse cuenta de la presencia de Rosalía. Flotaba en su faz un jubiloso delirio. La policía no encontró ninguna responsabilidad sobre Rosalía, y ésta quedó en libertad.

Más tarde se supo que Antonieta había vertido una cucharada del veneno en una tisana recetada por el doctor.

Los crímenes de Antonieta comenzaron desde hace mucho tiempo.

En Saint Gilles, una señora, esposa de M. Guant, negociante del lugar, la habló para que la atendiese en un ataque de asma. A los pocos días había muerto ante la estupefacción general.

Más tarde se aclaró que Antonieta quería envenenar, asimismo, al marido, propietario de una suntuosa casa donde vivió ella durante mucho tiempo gozando de todas las comodidades posibles.

Seis días después de la muerte de Madame Guant, la señorita Martín, una preciosa joven hija de uno de los principales abogados de la ciudad, murió también, asistida por Antonieta.

Un día de Navidad ocurrió una de las más dramáticas tragedias en la que se viera envuelta. El señor y la señora La Chapelle, dos de los más distinguidos miembros de la sociedad de Saint Gilles, murieron casi al mismo tiempo, con tres horas de diferencia.

Ahora se ha sabido que Antonieta se había propuesto acabar con ellos durante la más sonada fiesta del año cristiano. Quería gozar de la suprema alegría de acechar su agonía mientras los demás se regocijaban en la fiesta.

La señora La Chapelle fué la que primero se sintió mal. Su esposo, que la adoraba, la atendió junto a su lecho, ayudado de Antonieta. Momentos después él también enfermó con los mismos síntomas. Se le obligó a acostarse en el cuarto inmediato. Antonieta, con fingida bondad, se ofreció a velar por los dos.

Primero murió la señora, y después de recrearse ante el macabro espectáculo, corrió Antonieta al cuarto del señor La Chapelle a observar sus últimos momentos.

Justamente antes, la señorita María Drouard, una chiquilla muy admirada en la sociedad de Saint Gilles, había expirado bajo los cuidados de Antonieta.

Algunos afirman que las víctimas de la feroz muchacha ascendieron, en dos años, no a treinta, sino a ciento.

El doctor Max Vincent, uno de los médicos más inteligentes y cultos de la comarca, testifica que Antonieta ha perdido toda noción del bien y del mal, y que es simplemente la perversidad voluntaria de una mente normal, y no un caso de insanidad mental.

En una palabra, la considera plenamente responsable de sus actos, desde el punto de vista legal.

Una muchacha, Mme. Mirman, a la que atendía Antonieta, sobrevivió a su tratamiento. La acusada le dió veneno durante un año entero, sin matarla. Sufría cruelmente, y probablemente continuará sufriendo por toda su vida. Sumamente horrorizada, la infortunada mujer describe los detalles del tratamiento.

El jurado pidió una hora para decidir el caso de Antonieta Scierri, y la condenó por unanimidad. Ha sido sentenciada a morir guillotinada.

¡OH, MARGARITA!

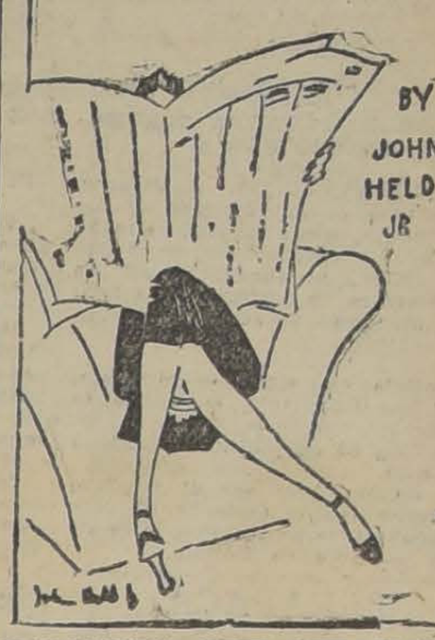

MARGARITA DICE QUE SI SE PUBLICARAN LOS RETRATOS DE LOS HOMBRES QUE SE CASAN, SE ACABARIA LA POLIGAMIA...

PARA MARGARITA, LOS DIAS EN QUE NO HAY BAILE EN EL
"Prince of Wales"
SON DIAS PERDIDOS.

CIGARRILLOS CABECEADOS
ORO
M R
PAPEL MAIZ
CORRIENTES 20 cts
ESPECIALES 40 cts

ALAMBRES
Para coser, de calidad superior, para Imprentas y Encuadernaciones, recibió nueva partida
A. DE MEX & Co.
A precios sumamente rebajados.
SAN ANTONIO 421 — TELEFONO INGLES 1765
Consulte nuestros precios antes de comprar.

La electricidad en todo y para todo
A LA WESTINGHOUSE le estaba reservado el privilegio de perfeccionar el aparato lumínico integral, de tal modo, que hoy la corriente eléctrica se produce en parajes de todos los climas.
En el aparato integral Westinghouse, la electricidad se la hace uno en casa, con poco gasto y con absoluta independencia de la central eléctrica.
He aquí la gran oportunidad de gozar de los beneficios de la corriente eléctrica, en la soledad de la hacienda, bien sea para accionar las máquinas agrícolas, o para alumbrar la vivienda, o cocinar la comida.
R. F. Hamilton
Edificio Banco Anglo S. A.,
Casilla 1897. Teléfono 4682.
SANTIAGO
WESTINGHOUSE ELECTRIC
Westinghouse

TE DANZANTE
EL SABADO 14 DEL PRSENTE, A LAS 5 P. M. A BENEFICIO DE LA
SOCIEDAD "LAS CRECHES"
EN LOS SALONES DEL CLUB HIPICO
(AGUSTINAS)
Habrá una espléndida Orquesta y en uno de los salones se colocarán mesas para los aficionados al bridge.
VALOR DE LA ENTRADA
Caballeros: $ 10. —:— Señoras: $ 5.

L. M. FIGARI & CIA.—ROSAS 1022.

Véase lo que un médico escribió en la revista inglesa "The Medical Echo":
"Desde que tomo el Sanatogen no experimento el menor cansancio al realizar mi trabajo habitual."
¡Hola! ¿Cómo se Encuentra?
"Admirablemente. Me siento más fuerte y vigoroso. La vida me sonríe."
"Ciertamente que ha cambiado Vd. El otro día tenía un aspecto muy diferente."
"Sí, es verdad; hace unas cuantas semanas no me encontraba bien. Estaba nervioso, sin apetito, con el ánimo deprimido; pero el Sanatogen me hizo cambiar de un modo sorprendente. En unas cuantas semanas recuperé la salud y la energía perdidas. Vuelvo a sentirme joven."
El Dr. Octavio Maira, Prof. de la Universidad de Chile, y Médico del hospital de San Vincente, Santiago escribe:
"El Sanatogen es un buen reconstituyente del sistema nervioso. He obtenido con este preparación muy buenos resultados en mi práctica."
El Sanatogen proporciona a las células nerviosas y sanguíneas precisamente aquellos elementos — fósforo y albúmina — de los cuales se derivan la energía nerviosa y la salud. Véase lo que un médico escribe:
"Cuando yo mismo tomo el Sanatogen, me parece como si una corriente de nueva vida circulase por mis venas."
Si Vd. no se encuentra bien, si su salud deja algo que desear, tome Sanatogen durante quince días y quedará convencido de las maravillosas propiedades de este preparado. De venta en todas las farmacias.
Composición: 95 % albúmina y 5 % fósforo vegetal.
SANATOGEN
Caseína y Gliserofosfato de Sodio.
REPRESENTANTES:
LOBERTEIN Y SCHALSCHA
SANTIAGO — CASILLA 3718

INFORMACIONES DEL INTERIOR (DE NUESTROS CORRESPONSALES)

EL TENIENTE HERRERA FUE ENCONTRADO A 22 MILLAS DE CALETA COLOSO

(De nuestros corresponsales por telégrafo e informaciones suministradas por el Telégrafo del Estado)

SE RECIBEN NOTICIAS CONTRADICTORIAS

IQUIQUE 10. (20.25). — Pisagua en telegrama oficial dirigido al Jefe de Policía, dice: La información dada por los carabineros de Junín que se refiere al encuentro del teniente Herrera es erróneo, pues hasta este momento no se le ha encontrado.

La Policía, que sigue en su busca, visitó "San Roberto", en donde se supo que los aviadores pasaron ayer en dirección al Sur, dos en bandada y uno solo.

Este último debe ser el perdido. Se presume que el teniente Herrera debe encontrarse en las cercanías de Iquique. — Jefe de Policía.

LOS CARABINEROS RECORREN LA PAMPA Y LA PLAYA

(De nuestro corresponsal, por telégrafo)

ANTOFAGASTA 10. — (18). — Hoy salieron varios remolcadores a recorrer la costa en dirección al Sur y al Norte, buscando al aviador Herrera.

Patrullas de carabineros recorren también la Pampa y los parajes cercanos al mar, sin obtener resultados hasta este momento. En consecuencia, se ignora donde pueda haber caído o aterrizado.

Hay tiempo descompuesto.

En todos los círculos se lamenta este accidente y se estima que debe irse a la reorganización de los servicios de aviación, en vista de que cada vez que se hace un raid dentro del territorio se experimenta un fracaso. — (Barrios).

EL AVIADOR FUE ENCONTRADO POR EL REMOLCADOR "BERTA"

(De nuestro corresponsal, por telégrafo)

ANTOFAGASTA 10. — (22.30). — Después de numerosos trajines se encontró esta tarde al teniente Herrera con su aparato a 22 millas al Sur de Caleta Coloso, en la playa.

Lo descubrió el Capitán Baltra, Delegado Marítimo de Coleta Coloso, quien iba en el remolcador "Berta".

El teniente Herrera se vió obligado a aterrizar en la playa por falta de bencina.

El teniente Herrera sufrió la fractura de una pierna, resultando también herido el mecánico. El aparato tiene desperfectos de poca importancia. — (Barrios).

SE CONFIRMA LA NOTICIA DEL HALLAZGO

ANTOFAGASTA 10. J (22.30). — En este momento el señor Gobernador Marítimo deposita el siguiente radio dirigido al Director, en Valparaíso: Los remolcadores regresaron a Caleta Coloso habiendo encontrado al aviador teniente Herrera y a su mecánico; el primero con una pierna fracturada y el segundo con heridas en la cabeza. Mañana se man dará salvar el motor. El lugar en que fueron encontrados está a pocas millas al Sur de Janhead.

Aterrizaron en la costa, sobre las rocas, obligados por la falta de bencina. — (Fdo.) **Calderón**, Jefe Antofagasta.

TARAPACA

El compositor chileno Armando Carreras partirá a Estados Unidos

(De nuestro corresponsal, por telégrafo)

IQUIQUE 10. — Próximamente partirá a Estados Unidos el compositor chileno don Armando Carreras, que va a cobrar sus derechos a la Casa Victor, por la impresión de numerosos discos de música de que es autor. Se le despedirá el Viernes con una velada en el Teatro Nacional. —(Bustamante).

Noticias sociales

(De nuestro corresponsal, por telégrafo)

IQUIQUE 10. — En el Hospital Inglés han nacido dos hijos del matrimonio Gram Smith y Home. — (Bustamante).

Despedida al Ministro de la Corte señor Toledo

(De nuestro corresponsal, por telégrafo)

IQUIQUE 10. — El próximo Domingo partirá a Concepción, el Ministro, señor Toledo. Se preparan varios festejos, en reconocimiento de su larga labor judicial desarrollada en la Corte de esta ciudad. — Bustamante).

Se trasladará a Osorno el ex-Jefe de las fuerzas de carabineros

(De nuestro corresponsal, por telégrafo)

IQUIQUE 10. — Mañana se dará un banquete al Mayor Gavino Cavides, ex-jefe de las fuerzas de Carabineros de Tarapacá, que ha sido trasladado a Osorno y era muy estimado en los pueblos del interior, por la rectitud de sus procedimientos.— (Bustamante).

ATACAMA

En Copiapó se conmemoró ayer el aniversario del Ecuador

(De nuestro corresponsal, por telégrafo)

COPIAPO 10. — En la Intendencia y en los demás establecimientos públicos se ha izado el Pabellón Nacional, en homenaje al Ecuador.

En el Liceo de Hombres se verificó en la mañana de hoy un acto cívico, durante el cual hablaron el Rector, don Emilio Muñoz Mena y el profesor de Historia, quienes rememoraron el glorioso aniversario de la nación hermana. — (Villagrán).

Ayer y anteayer tembló en Atacama

(De nuestro corresponsal, por telégrafo)

COPIAPO 10 — Hoy a las 5.10 P. M., se dejó sentir un temblor de corta duración.

El Jefe del Servicio Sismológico, profesor don Luis Sierra Vera, ha dado al Corresponsal los siguientes datos para "La Nación" sobre otro temblor sentido ayer:

Hora 17,2 minutos. Duración marcada por el sismógrafo: oscilaciones preliminares, 30 segundos; fase principal, 20 segundos; máximum de intensidad, 60 grado, aérea sísmica, Copiapó, Caldera, Vallenar. — (Villagrán).

ACONCAGUA

MAÑANA HABRA COMBINACION TRANSANDINA

(De nuestro Corresponsal, por Telegrafo)

LOS ANDES 10. — La próxima Jueves próximo. — (Masafierro).

combinación transandina correrá el

Las mercaderías de don Enrique Accorsi son declaradas en comiso

(De nuestro corresponsal, por telégrafo)

LOS ANDES 10. — El Juez de Letras don Joaquín Ahumada, ha firmado sentencia declarando en comiso las mercaderías que internó don Enrique Accorsi, denunciadas como contrabando por empleados de la Aduana de esta ciudad. — (Masafierro).

SANTIAGO

Cruz Roja

(De nuestro corresponsal, por telégrafo)

SAN BERNARDO 10. — Próximamente celebrará junta general de socios la Cruz Roja de San Bernardo. En ella se dará cuenta de la marcha de la institución, durante el primer semestre del presente año. —(Alarcón).

TALCA

LA BENEFICENCIA ESTUDIA UNA TRAÑSACCION SOBRE LA HERENCIA DEL POZO

(De nuestro Corresponsal, por Telégrafo)

TALCA 10. — En la última sesión de la Junta de Beneficencia de esta ciudadfi se acordó pedir autorización al Gobierno para invertir hasta la suma de $ 80,000, que anticipará la Caja de Ahorros, en conformidad a lo dispuesto por la Caja de Seguro Obligatorio. Esta suma sería destinada a terminar las instalaciones del Hospital, montando las maquinarias y a arreglar las salas de cirugía.

Acordó también modificar los aranceles del Cementerio, con el objeto de atender a las múltiples necesidades de ese establecimiento, ya que los recursos actuales no alcanzan para su sostenimiento.

Por haber terminado su período el actual Director del Hospicio, don Alberto Smiths, se acordó por unanimidad reelegirlo.

El abogado de la corporación, don Germán Stines, dió cuenta de su informe acerca del proyecto de transacción por don Luis Parot, representante de don Francisco Antonio del Pozo, que legó su fortuna a las Juntas de Beneficencia de Talca, Linares y Los Angeles.

Después de estudiar detenidamente este informe se acordó pedir nuevamente al señor Stines, que estudie a fondo los derechos que pueden tener más tarde los herederos del señor del Pozo, a fin de que la Junta pueda liquidar en forma definitiva este problema. — (Iturriaga).

COLCHAGUA

HOY SE TRATARA SOBRE LAS DIFICULTADES BOMBERILES

(De nuestro Corresponsal, por Telégrafo)

SAN FERNANDO 10. — El jurado nombrado por la 1.a y 2.a Compañía de Bomberos, ha evacuado su informe resolviendo las dificultades que se han suscitado en el seno de la 3.a Compañía. Este será dado a conocer en la sesión plena que celebrarán ambas Compañías mañana, a las 8.30 P. M. — (Mesías).

BENEFICIO EN FAVOR DEL ROPERO ESCOLAR

(De nuestro Corresponsal, por Telégrafo)

SAN FERNANDO 10. — Un magnífico éxito obtuvo la función organizada por un grupo de damas de la colonia española, a beneficio del Ropero Escolar.

El empresario del Teatro Victoria, proporcionó gratuitamente todo el servicio del teatro. — (Mesías).

Renuncia del contador del Banco Español

(De nuestro corresponsal, por telégrafo)

SAN FERNANDO 10. — Ha renunciado de su puesto el contador del Banco Español, (Chile), de esta ciudad, señor Federico Valenzuela, para hacerse cargo de la agencia de la firma Grace y Co. En su reemplazo ha sido nombrado don Rafael Ortega. — (Mesías).

URODONAL

Limpia el rinon

DISUELVE EL ÁCIDO ÚRICO

Base: Urotropina y disolventes úricos. (M. R.)

Un desconocido murió en la vía pública

Guardianes de la 8.a Comisaría recogieron anoche en Exposición esquina de Blanco Encalada a un gañán que cayó en ese sitio fulminado por un ataque.

El desconocido falleció en la Asistencia Pública sin que se le hubiera identificado. Hoy lo hará la oficina correspondiente.

SOCIEDAD ANONIMA COMERCIAL
BRAUN y BLANCHARD

Servicio de pasajeros y carga para el Norte y Sur del país. Salidas cada 21 días a Punta Arenas y semanales a Arica.

SALIDAS PARA PUNTA ARENAS

"VALPARAISO" ..... 19 de AGOSTO

SALIDAS PARA ARICA

"VALDIVIA" ..... 18 de AGOSTO

AGENCIA EN SANTIAGO

Blanchard y Puelma Ltda.— Huérfanos 1059.— Teléfono Inglés 4952.— Casilla 1123

SOCIEDAD MARITIMA Y COMERCIAL
R. W. JAMES Y Cía.

EL VAPOR NACIONAL DE PASAJEROS:

FRESI

En "GUATEMALA", de la P. S. N. C., de 5.000 toneladas de desplazamiento.

CAPITAN, FLORIDOR CARRASCO

Saldrá el VIERNES 13 DE AGOSTO A LAS 6 DE LA TARDE para Coquimbo, Cruz Grande (entre Coquimbo y Huasco), Huasco, Caldera, Chañaral, Taltal, Antofagasta, Tocopilla, Iquique y Arica.

Atracará al Espigón el día de salida.

Por fletes pasajes y demás pormenores, verse con:

Sociedad Marítima y Comercial R. W. JAMES y Cía. Avenida Errázuriz 1014—Teléfono Inglés 2652. — Valparaíso

LUIS A. GONZALEZ C. Bandera 152—Teléfono Inglés 2165 —Casilla 1703.— Santiago

GRACE LINE

Servicio rápido de pasajeros para Antofagasta, Iquique, Arica, Mollendo, Callao, Salaverry, Talara, Balboa, Cristóbal y Nueva York

"SANTA TERESA"

Saldrá de VALPARAISO, EL 18 DE AGOSTO, a la 1 P. M.
SANTA ANA ..... SETIEMBRE 1.o
SANTA ELISA ..... SETIEMBRE 15
"SANTA LUISA" ..... SETIEMBRE 29

New Orleans and South American Steamship Co. Servicio mensual de vapores de carga desde New Orleans (EE. UU.) a puertos chilenos y vice-versa

GRACE Y CIA., (CHILE S. A.)
HUERFANOS N.o 1189 — SANTIAGO

C. S. A. V.

SERVICIO MENSUAL A NUEVA YORK EN 18 DIAS

"TENO" SABADO 28 DE AGOSTO A LAS 4 P. M.

con escalas en ANTOFAGASTA, IQUIQUE, ARICA, CALLAO, PAYTA y CRISTOBAL.

SERVICIO QUINCENAL A GUAYAQUIL (Ecuador)

"PALENA" VIERNES 20 DE AGOSTO A LAS 6 P. M.

con escalas en Coquimbo, Antofagasta, Gatico, Tocopilla, Iquique, Caleta Buena, Arica y puertos peruanos.

SERVICIO QUINCENAL A PIMENTEL (Perú)

"MAPOCHO" VIERNES 13 DE AGOSTO A LAS 6 P. M.

con escalas en Coquimbo, Huasco, Caldera, Chañaral, Taltal, Antofagasta, Iquique, Pisagua, Arica y puertos peruanos.

VALPARAISO A PENCO, LOTA, TOME Y TALCAHUANO
SALIDAS DE VALPARAISO TODOS LOS MIERCOLES

COMPAÑIA SUD-AMERICANA DE VAPORES

WESSEL DUVAL y Cía. Huérfanos esquina Morandé. Agentes

Cía. TRASPORTES UNIDOS. Estado esquina Delicias Sub-Agentes.

VAPOR RAPIDO AL NORTE

EL COMODO VAPOR DE PASAJEROS

"TALTAL" saldrá para COQUIMBO, HUASCO CALDERA, CHAÑARAL, TALTAL, ANTOFAGASTA, GATICO, TOCOPILLA e IQUIQUE.

EL SABADO 14 DE AGOSTO, A LAS 6 P. M.

VAPOR "CHILE" saldrá para COQUIMBO, HUASCO, CHAÑARAL, TALTAL, ANTOFAGASTA, TOCOPILLA, IQUIQUE y ARICA.

EL MARTES 17 DE AGOSTO, A LAS 6 P. M.

Por fletes pasajes y demás pormenores, verse con:

E. DONOSO GRILLE Galería Alessandri N.o 237 SANTIAGO

CIA. TRASPORTES UNIDOS Estado esq. Alameda SANTIAGO

En VALPARAISO: Soc. Anon. Marít. GONZALEZ SOFFIA y Cía. BLANCO N.o 903

P. S. N. C.

VAPORES PARA EUROPA
Vía Canal de Panamá

OROPESA	21 de Agosto	P. M.	Para Antofagasta, Mejillones, Iquique, Arica, Mollendo, Callao, Balboa, Cristóbal, La Habana, Coruña, Santander, La Pallice y Liverpool.
OROYA	4 de Setiembre		
ORIANA	18 de Setiembre		

VAPORES PARA NUEVA YORK

Por estos vapores se expenden boletos de segunda clase para Europa y puertos de la costa, a precios convenientes.

ESSEQUIBO	11 de Agosto	P. M.	Para Antofagasta, Iquique, Arica, Mollendo, Callao, Santander, Pavia, Balboa, Cristóbal, La Habana y Nueva York.
EBRO	8 de Setiembre		
ESSEQUIBO	6 de Octubre		

Agustinas 1017 — Casilla 536 SANTIAGO

THE PACIFIC STEAM NAVIGATION Co. VALPARAISO Calle Blanco — Casilla 24 V.

SUB-AGENTES EN SANTIAGO; TRASPORTES UNIDOS, ESTADO ESQUINA ALAMEDA — VILLALONGA, AGUSTINAS N.o 317.

R. M. S. P.

SERVICIO RAPIDO DE LUJO DESDE Buenos Aires a Europa

PROXIMAS SALIDAS DE LOS AFAMADOS VAPORES "A"

VIAJES RAPIDOS A LISBOA, EN 18 DIAS; CHERBURGO Y SOUTHEMPTON EN 19 DIAS

"AVON" ..... 14 de AGOSTO
"ALMANZORA" ..... 25 de AGOSTO
"ANDES" ..... 4 de SETIEMBRE
"ASTURIAS" ..... 15 de SETIEMBRE
"ARLANZA" ..... 29 de SETIEMBRE

PROXIMAS SALIDAS DE LA LINEA "D"

Desna 12 de Agosto | Darro 23 de Setiembre
Demerara 9 de Setiembre | Deseado 7 de Octubre

VIAJES DE LLAMADA DESDE VARIOS PUNTOS DE EUROPA, SIRIA Y TURQUIA

VALPARAISO

CON GRANDES FIESTAS SE CELEBRO EL ANIVERSARIO ECUATORIANO

Con extraordinario brillo se realizó en todas sus partes el programa preparado para celebrar el aniversario nacional del Ecuador.

En la mañana, las Escuelas N.os 6 y 12 tributaron al Cónsul un simpático homenaje.

A las 11, el representante ecuatoriano en este puerto, recibió a las delegaciones obreras y de instituciones diversas, en el local de la Sociedad Diego Barros Arana.

En el Hotel Astur, se verificó durante la tarde la recepción ofrecida por el Cónsul a las autoridades y en la noche cerró el programa de festejos con una gran velada en el Salón Alemán.

Todos estos actos alcanzaron gran des proporciones.

LOS OBREROS QUIEREN LA DISOLUCION DE LA JUNTA DE VECINOS

La Liga de Sociedades Obreras de este puerto propicia un movimiento para pedir al Gobierno la disolución de la Junta de Vecinos.

UN GRAN INCENDIO SE PRODUJO EN LA MAÑANA DE AYER

Poco después de las cuatro de la mañana estalló ayer un violento incendio en la pensión Santiago, de don Juan Ramella Piñón, ubicada en la calle Bustamante N.o 271.

El fuego se propagó y destruyó las siguientes casas, la mayoría ocupadas por negocios, asegurados en las sumas que se indican:

Por la calle San Martín, la tienda "La Dalia", de don Enrique Cabezas, asegurado en 120 mil pesos; la zapatería "La moda del pie", de doña Clara Ruidar, asegurada en 110 mil pesos; la cigarrería Larrañaga de don Ricardo Vargas, asegurada en 15 mil pesos y el almacén "La Corona" en la esquina de Cochrane, de don José Dianne Della, que tiene seguros, ignorándose el monto.

Por la calle Cochrane, el salón de billares de don Leonardo Deberni, asegurado en 40 mil pesos; la Sociedad Unión de Calafateros de S. M. y la Bodega de Licores "La Recova".

Por la calle Matría, una casa de compra venta de Vaccaro y Ugarte y la Zapatería La Exposición, que queda en la esquina de Bustamante.

La pensión Santiago, por donde empezó el incendio, tiene 40 mil pesos de seguros; el dueño y su hijo fueron aprehendidos

El proceso del Banco Español volvió a primera instancia

Por haberse cumplido el plazo de diez días para que la sentencia de la Corte de Apelaciones fuera ejecutoriada.

Para reemplazar al Notario señor Gutiérrez

Se ha fijado el 25 del presente como fecha en la que la Corte de Apelaciones tomará el examen a los oponentes al cargo de Notario del Departamento que se encuentra vacante por fallecimiento del señor Seleuco Gutiérrez.

EL TESORERO FISCAL DE COMBARBALA, DON CAMILO SILVA

FALLECIO REPENTINAMENTE AYER

Esta sensible noticia se recibió por telégrafo en la Dirección del Tesoro.

El señor Silva fué un antiguo y meritorio funcionario público que por sus prendas de caballerosidad, honradez e inteligencia, supo captarse generales simpatías.

LA SUPRESION DE UN TREN ENTRE ALAMEDA Y CARTAGENA

OCASIONA PERJUICIOS DE CONSIDERACION A LOS HABITANTES DEL RAMAL

Va a cumplirse un mes, — nos dicen en la carta, — desde que no corre el tren N.o 25-26, entre estas estaciones, por orden de la Superioridad de la Empresa, con grave perjuicio para los intereses de los habitantes de Cartagena, San Antonio y Llolleo.

Los comerciantes y agricultores, —agregan, — de este ramal, están privados de las facilidades que este tren les ofrecía, pudiendo hacer sus diligencias y regresar a las 4.25 a sus domicilios. La supresión de este tren les significa una permanencia obligada en Santiago de dos noches y un día.

Además, de las solicitudes que hemos presentado a la Empresa, — dicen, finalmente, — el honorable Senador señor Barros Jara hizo observaciones sobre la necesidad de restablecer a la brevedad posible la carrera de este tren.

BIBLIOGRAFIA

"Motor"

Ha aparecido el N.o 17 de la revista "Motor", consagrada ya desde hace tiempo como la mejor publicación con que contamos en materias de automovilismo y vialidad.

"Motor" acentúa en cada número el acierto con que sus editores han sabido asociar los asuntos propiamente técnicos relacionados con el turismo, la utilidad informativa y la amenidad inherente a una publicación de este género.

El sumario de la edición que acaba de aparecer es nutrido y variado. Helo aquí:

Editorial: Desarrollo de la cuestión caminera mediante los capitales particulares, como medio de hacer frente al problema de la desocupación. — Deben suprimirse. — La circulación en la Plaza de Armas.

Sección Técnica: Tabla del recorrido en millas de los neumáticos Ballon, 4.40. — La regulación de las válvulas como un arte.

Aviación: El desarrollo de la aviación comercial.

Notas automovilísticas: Informaciones del extranjero. — Noticias locales.

Miscelánea: Los repuestos normales de mayor venta. — La construcción de caminos ofrece espléndidas oportunidades a los camiones. — Ahora van a ser arrestados los transeúntes descuidados. — Un vendedor científico. — Alegres y tristes.

El Director de la Armada revistó la "Baquedano"

A las 10 de la mañana de ayer, el Director General de la Armada, almirante Schroeder, acompañado del Director del Personal, practicó revista a la corbeta "Baquedano", donde se le rindieron los honores de ordenanza.

Después de conferenciar con el Comandante señor Abel Campos, el Director General revistó a la tripulación diamarinas y en seguida el estado de la nave.

La visita produjo muy buena impresión a los jefes ya nombrados.

El "Santa Teresa" en viaje a Valparaíso

Este buque que estuvo detenido algunos días en el Callao por haberse descompuesto la maquinaria, llegará en viaje a este puerto, desde donde hará entre los días 12 y 14 de este mes.

Hoy parte el Ministro a Panamá

A bordo del "Essequibo", que embarcará hoy con destino a Panamá, el Excmo. señor José Lefevre.

Examen del agua potable

A fin de practicar un examen del agua potable, un bacteriólogo del servicio sanitario irá hoy a la ciudad de Peñuelas.

La cooperativa ferroviaria

Los empleados ferroviarios de la oZna han nombrado una comisión de su seno para que practique la revisión de los balances.

A las 11 de la noche se desencadenó el mal tiempo

Una fuerte lluvia se inició a la hora indicada con un viento Norte que se caracterizó por su violencia.

A media noche el vapor "Maipo" pidió auxilio, siendo atendido inmediatamente por el bote pertenecido al Cuerpo de Salvavidas.

Este vapor se encontraba anclado.

INFORMACIONES DE QUILLOTA

(De nuestro Corresponsal en Quillota)

CONCURSO. — El Jueves próximo tendrá lugar el concurso abierto por la V División para proveer una vacante de Inspector Sanitario.

Recibirá la prueba escrita, una comisión compuesta por los señores Torres y Ramírez y el doctor señor Pickering, en la oficina Sanitaria, Merced 36, a las 11 A M. — (Guerra Corona).

VALDIVIA

32,728 BULTOS CON MERCADERIAS LLEGARON A CORRAL EN JULIO

(De nuestro Corresponsal, por Telégrafo)

VALDIVIA 10. — Durante el mes próximo pasado entraron al puerto de Corral 10 vapores extranjeros, trayendo 32,728 bultos con mercaderías de internación. — (Ruiz).

Terna para miembro de la Caja de Empleados Municipales

(De nuestro corresponsal, por telégrafo)

VALDIVIA 10. — La Municipalidad elevó la siguiente terna para la designación de miembro de la Caja de Retiro de Empleados Municipales: señores Enrique Vera Patiño, Juan Madrid y José Muñoz. — (Barra).

Fallecimiento de un vecino de La Unión

(De nuestro corresponsal, por telégrafo)

LA UNION 10. — En la madrugada de hoy falleció don Róbinson Soto Neira, prestigioso caballero vinculado a familias de la sociedad de este pueblo.

Sus funerales se efectuarán el Jueves próximo, después de una misa que se oficiará en la Parroquia. (Chacón).

Se han comprobado cargos contra un empleado de impuestos

(De nuestro corresponsal, por telégrafo)

LA UNION 10. — Los denuncios hechos contra el delegado de la Inspección de Impuestos Internos, que se referían al cobro del impuesto de la renta, a los deudores morosos, han sido comprobados en el sumario que instruía la Gobernación a los inspectores venidos de la Corte de Valdivia. Estos han declarado y han presentado recibos extendidos por numerosas personas.

Estos denuncios fueron hechos en el periódico "La Razón" hace más de cuatro meses. — (Barra).

Concursos para proveer dos Juzgados de Letras

(De nuestro corresponsal, por telégrafo)

VALDIVIA 10. — La Corte de Apelaciones ha abierto un concurso para proveer los Juzgados de Villarrica y Río Bueno. — (Barra).

A nuestros suscritores

les agradeceremos se sirvan hacernos saber por los teléfonos (Central 3113-3114) cualquiera deficiencia que noten en el servicio de su suscrición.

LA EMPRESA.

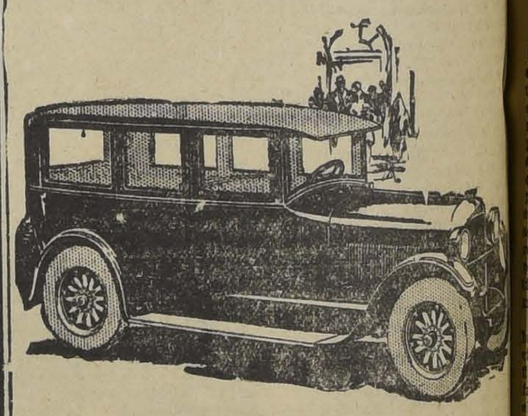

"UNA SOLA UTILIDAD"

Cómo la Studebaker hace todas sus carrocerías, motores, mecanismos de dirección, embragues, cajas de velocidades, diferenciales, muelles, ejes, fundiciones de hierro gris y piezas forjadas a martinete; las utilidades de los carroceros y fabricantes de piezas quedan eliminadas. Estas utilidades son en cambio devueltas al producto, en forma de mejores materiales y mejor mano de obra, a un precio más bajo.

ESTE MODELO CERRADO

$25,000.—

GIBBS & Cía.

SANTIAGO —:— VALPARAISO

LA NACION

Santiago, Agosto 11 de 1926

LA SUSPENSION DE LAS LEYES SOCIALES EN LA PAMPA

SERIA UN RECURSO INEFICAZ E INCONVENIENTE

Entre las diversas medidas que se han insinuado como medio de solucionar el problema actual del salitre, que es fundamentalmente un problema de costos, figura la de suspender a lo menos transitoriamente y en la zona salitrera, la aplicación de las leyes sociales.

Esta idea ha alcanzado por momentos visos de prosperidad. Se arguye en su favor el hecho de que los industriales avalúan en dieciocho peniques el recargo que el cumplimiento de las leyes sociales significa en el costo de cada quintal métrico de salitre elaborado. Al ser suspendidas las leyes—se dice— se reducirá en la cantidad expresada el costo de elaboración del salitre: será entonces un chelín y medio con que la industria podrá reforzar sus posiciones en la ruda competencia de precios que le han presentado los productores de fertilizantes artificiales.

Desgraciadamente, un examen más general del problema nos da rápidamente la evidencia de que el medio de solución que se propone daría resultados del todo contraproducentes.

En primer término, suponiendo que la suspensión del efecto de las leyes sociales efectivamente aligerara en 1 chelín 6 peniques el costo medio de producción de cada 100 kilos de salitre, esa reducción resulta bien poca cosa en relación con el descenso de precios que realmente se necesita para presentar batalla a los rivales del salitre en los mercados, con alguna probabilidad de éxito. El mínimo señalado por los industriales para esta rebaja, en las actuales circunstancias, es de 4 chelines, que según la fórmula propiciada por la Asociación de Productores se obtendrían mediante una reducción de dos chelines en el precio fijado por la Asociación y una disminución igual de los derechos de exportación. Si se considera indispensable, para poder concurrir con los fertilizantes rivales ante los compradores, una rebaja de esta magnitud se ve claramente que el aporte de la cesación temporal de las leyes sociales en la pampa sería insignificante y del todo infructuoso en relación con la finalidad que se persigue.

Esto desde el punto de vista un tanto teórico de que esa medida realmente produciría una reducción de los costos. En cuanto a su efecto social, no podemos dudar que sería deplorable. Las cuatro leyes principales promulgadas en 1925 con el objeto de establecer en el país la previsión social y regularizar las relaciones entre industriales y trabajadores, tocan vivamente a aspiraciones que los asalariados han sustentado durante largos años.

Son bienes ya obtenidos por la clase trabajadora, y la más grave y vital razón económica no justificaría ante los obreros su supresión provisional o definitiva.

La Ley de Empleados Particulares impone a las empresas una obligación considerable; pero al mismo tiempo señala para empleadores y empleados una serie de garantías y deberes recíprocos que significan orden, estabilidad, justicia, y esta situación comporta para unos y otros una ventaja que compensa sobradamente lo primero.

La Ley de Seguro Obligatorio contra enfermedad y vejez, debido a su mecanismo necesariamente complicado y a las imposiciones que exige a los industriales en favor de sus obreros, es una de las que más gravemente influye en el sentido que se observa el propiciar la suspensión de la legislación social en la pampa; sin embargo, el progreso social que determina su existencia, los beneficios que ella reporta ya visibles en el presente e incalculables para el porvenir, son adquisiciones a que los obreros no podrían renunciar y que por su parte los industriales están vivamente interesados en mantener.

La Ley de Accidentes del Trabajo es otra de las garantías sociales que más activamente influyen en la tranquilidad de las faenas en la pampa. Merced a ella el obrero vive y trabaja en la confianza de que los peligros que le amenazan están claramente considerados por una disposición legal que regulará equitativamente las indemnizaciones que eventualmente le correspondan, al mismo tiempo que le garantiza una atención médica adecuada en caso de desgracia.

La Ley de Contrato de Trabajo y Sindicatos industriales es acaso la que mayores defectos ofrezca, por lo menos con respecto a la naturaleza especial de las labores salitreras y al carácter de los obreros de la pampa. Pero de todas suertes es por el momento una disposición que determina las condiciones de trabajo, y deberá mantenerse en tanto no se establezca otra que la substituya con ventaja.

Desaparecido este cuerpo de leyes, borradas las obligaciones recíprocas que él señala a las fuerzas que concurren a la producción en la faena salitrera, no puede dudarse de que se abriría un período indefinido de agitación, de conflictos y desinteligencias. Estamos ciertos de que los industriales no propiciarían la supresión de las leyes sociales, porque saben por dolorosa experiencia que el rendimiento de las faenas es mucho menor, y por consiguiente los costos son más altos, cuando hay en ellas intranquilidad y descontento.

No es entonces aventurado suponer que la suspensión de las leyes del trabajo en la pampa aumentaría en vez de reducirlos los costos de producción.

Además, este género de legislación envuelve uno de esos aspectos de la vida nacional en que no se puede retrogradar. La experiencia tal vez nos demuestre que en alguno que otro punto de nuestras leyes sociales se ha ido demasiado lejos, que no pocos corresponden a un grado de cultura y organización industrial y obrera que en nuestro país no se ha alcanzado todavía. O, de otro punto de vista, bien puede ser que haya disposiciones incompletas, que no alcanzan a satisfacer ciertas aspiraciones legítimas de la clase obrera. No lo dudamos. Pero en todo esto hay materia de estudios, de revisión, porque toda obra legislativa, y especialmente esta que debe ceñirse a las experiencias sociales, es siempre perfectible. Mas en ningún caso sus deficiencias propias ni su escaso efecto sobre los costos del salitre llegarían a justificar una suspensión, por breve que fuese, en las provincias del Norte.

LA INSPECCION SUPERIOR DE FERROCARRILES

Acaba de publicarse la primera memoria de la Inspección Superior de Ferrocarriles, memoria que se refiere al período comprendido entre el 1.o de Abril de 1925 y el 31 de Marzo de 1926, es decir, al primer año completo de vigencia de la Ley General de Ferrocarriles. En dicha memoria se detalla la labor de la Inspección General de Ferrocarriles y del Consejo Superior de Vías de Comunicación, organismos que fueron creados por el decreto-ley N.o 342 del 13 de Marzo de 1925 que vino a reemplazar la antigua ley de 1862 conocida con el nombre de Ley de Policía de Ferrocarriles.

El decreto-ley N.o 342—o sea, la Ley General de Ferrocarriles—ha sido comentado en diversas ocasiones en estas mismas columnas. No estimamos, por ello, que sea necesario insistir de nuevo acerca de las ventajas que la referida ley contiene respecto de la muy anticuada legislación anteriormente en vigencia. Bastará recordar que, como ya se ha dicho, la antigua Ley de Policía fué dictada en 1862, siendo sus disposiciones copiadas casi íntegramente de la ley española de 1855. Es decir que, en resumen, nuestra legislación ferroviaria vigente hasta el año último, tenía su origen en una fecha en la cual prácticamente no existían ferrocarriles...

La Ley General de Ferrocarriles—dictada en 1925 por el entonces Ministro del ramo, ingeniero señor Francisco Mardones—no sólo ha modernizado la anticuada legislación existente sino que se han creado en ella dos organismos de Gobierno cuya influencia habrá de ser trascendental en el desarrollo de las vías de comunicación en el país. Son ellos la Inspección Superior de Ferrocarriles y el Consejo Superior de Vías de Comunicación. Es, precisamente, a la labor de esos dos organismos que se refiere la memoria que comentamos.

La Inspección Superior de Ferrocarriles, creada en el artículo 100 de la ley, tiene por objeto el supervigilar y controlar la construcción, la explotación y las finanzas de todos los ferrocarriles del país, tanto privados como fiscales. Para el desempeño de estas funciones la Inspección ha dispuesto de un personal que, en relación con la extensión de las líneas fiscalizadas, vendría a representar un empleado por cada 430 kilómetros. Para análogas funciones, las oficinas respectivas del Brasil han dispuesto de un empleado por cada 140 kilómetros, y las de la Argentina un empleado por cada 165 kilómetros. En general, y en lo que se refiere al caso nuestro, la Inspección ha intervenido sobre 9,029 kilómetros de ferrocarriles, con un gasto total en el año—descontada la instalación—de 298 mil pesos, o sea, de 33 pesos por kilómetro de ferrocarril. Este gasto ha sido pagado, en proporción al tráfico respectivo, por los mismos ferrocarriles fiscalizados y cuya entrada media alcanzó el año último a 45.000 pesos por kilómetro.

La necesidad y la amplitud de esta fiscalización sólo puede apreciarse teniendo presente la extensión y el volumen de operaciones que realizan nuestras líneas. Así, para el año último, se tuvo en explotación 9 mil kilómetros de vías, las cuales movilizaron 12 millones de toneladas de carga y 16 millones de pasajeros, obteniendo una entrada anual de 391 millones.

La Inspección ha debido cuidar de que la carga y los 16 millones de pasajeros hayan recibido un servicio seguro y correcto y de que los 391 millones de pesos hayan sido percibidos conforme a tarifas que no sobrepasen el límite de una rentabilidad adecuada sobre el capital invertido en cada ferrocarril.

El Consejo Superior de Vías de Comunicación, establecido en el artículo 108 de la Ley General, tiene por principal objeto el coordinar las orientaciones, planes y programas de todas las actividades conectadas con la construcción o con el aprovechamiento de nuestros medios de transporte. Se persigue así la formación de un sistema de comunicaciones ejecutado y explotado de acuerdo con un plan armónico y proporcionado a las necesidades y recursos del país, tratando de evitar el desarrollo disperso, aislado y sin contacto de los ferrocarriles, los caminos y los puertos.

Para este objeto intervienen en la formación del Consejo la Dirección de Obras Públicas, la Comisión de Puertos, la Empresa de los Ferrocarriles del Estado, el Estado Mayor del Ejército, las empresas privadas de ferrocarriles, la Sociedad de Fomento Fabril, la Sociedad Nacional de Minería, la Sociedad Nacional de Agricultura, las organizaciones obreras y la Inspección Superior de Ferrocarriles.

De acuerdo con estos propósitos y otras obligaciones determinadas en la Ley, el Consejo de Vías de Comunicación ha empezado a intervenir en todas las cuestiones relativas a nuevas vías o elementos de transporte, ya se trate de concesiones o de estudios de explotación y de tarifas. Al mismo tiempo, el Consejo ha cuidado de la formación e inversión del fondo general de Ferrocarriles, el cual queda constituído principalmente por los excesos de entradas de las empresas sobre el límite autorizado en las tarifas.

Es satisfactorio comprobar, con los datos contenidos en la primera memoria de la Inspección Superior de Ferrocarriles, que los resultados de la Ley General de Ferrocarriles y la labor de los dos organismos de Gobierno creados en la misma ley han correspondido, desde el primer año, a lo que debiera ser una moderna y eficiente supervigilancia de la construcción y explotación de las líneas, y a la forma dentro de la cual debiera orientarse toda política de desarrollo de los medios de transporte del país.

Pero, aún más que la labor técnica de los organismos citados, nos interesa exponer la experiencia que ellos envuelven en el sentido de llegar a la descongestión de las labores legislativas y ejecutivas del Gobierno, por medio de la formación de comisiones especializadas que actúen con la delegación de ambos poderes.

La organización económica de los países modernos se ha complicado hasta el extremo de que la clásica forma política y democrática de los Parlamentos y Ministerios no permite legislar o actuar con la oportunidad o eficiencia que las cuestiones económicas requieren. La administración de los Ferrocarriles del Estado fué, hasta 1914, un ejemplo en ese sentido. Los ferrocarriles no llegaron a mejorar de situación hasta el momento en que el Congreso y el Gobierno delegaron sus funciones en una comisión autónoma. El problema del salitre, sujeto a opiniones y votos parlamentarios lamentablemente absurdos, representa hoy día el caso típico de un problema económico de interés fundamental para el país y que, sin embargo, no puede ser resuelto debido a la simple incompetencia de los poderes públicos.

Día de pago

por PAUL VERITE

Una hoja suelta de telegrama, de esas que suelen volar perdidas por las mesas de redacción, cayó hoy inopinadamente sobre la mía. Era un despacho de Combarbalá, y comunicaba en dos palabras la muerte del Tesorero Fiscal del departamento, don Camilo Silva Montes.

Conocí a ese hombre. Es curiosa su historia. Años atrás se le tenía en su región por el prototipo del hombre de campo. Alto, membrudo, especie de Porthos rural, era famoso por sus fuerzas hercúleas y su bonhomía áspera y burlona.

Trabajaba de firme todo el año en esas tierras pedregosas del Norte, y para los Dieciochos organizaba sonadas carreras a la chilena que terminaban inevitablemente chicotera en mano. Era uno hombre a la pat'en quincha, huaso desde incontables generaciones, terrón y terruño puro.

Eso parecía. Pero ocurrió que hace algún tiempo ese huaso tan entero, tan campesino, claudicó. Los malos años, las cosechas perdidas unas tras otras y la muerte de sus crianzas por las sequías, le hicieron refugiarse en la burocracia. Y, lo que nunca había hecho, al quedar vacante la Tesorería, puso unos telegramas a los parlamentarios de la provincia, movió algunos empeños, y consiguió un nombramiento administrativo.

Y ahora acaba de morir. Murió acaso de nostalgia del campo. Pero sobre todo de fatiga de manejar una Tesorería eternamente con sus cajas exhaustas. De ver caras largas y tener que responder todos los días a los requerimientos lastimeros de los funcionarios, desde el Gobernador hasta el maestro de escuela: ¡No hay plata!

Y murió precisamente el día en que iba a haber dinero. El ataque mortal le ahorró el espectáculo que se ha presenciado hoy en todas las Tesorerías de Chile: la consternación de los empleados al recibir su primer sueldo de emergencia.

Mientras la ley de emergencia se estuvo discutiendo, y el proyecto se eternizaba en idas y venidas del Ministerio a la Mesa de la Cámara, de la Mesa a las Comisiones, la rebaja de sueldos les parecía una cosa lejana, probable, pero no efectiva todavía.

Hoy, después de largos meses de espera, han tenido la primera confrontación con la realidad. Todos los presupuestos domésticos por los sueldos. Todo insuficiente, disminuído, recortado. ¡Si siquiera con la suma de estas catástrofes minúsculas que son un mundo para cada hogar, se remediara la crisis fiscal!

Un lector me favoreció el otro día con unas observaciones muy justas acerca de los empleados públicos. ¿Para qué son tantos? Y sobre todo, ¿para qué son empleados públicos? Si se ha de pagarles tarde, mal y nunca, si sus sueldos son escasos, ¿por qué ese empeño en ser burócratas?

Es verdad. Eso se llama entrar en el problema a fondo. Pero no es eso lo de que se trata en estos momentos. Claro que en este país de menos de cuatro millones de habitantes hay una burocracia desproporcionada. Pero, ¿es de los propios burócratas toda la culpa? La empleomanía es en realidad un mal cuyas primeras víctimas son los empleados mismos. Y es un mal creado por el propio Estado, que es en Chile el que controla y orienta la educación. Es cierto que en las oficinas públicas hay muchas iniciativas y fuerzas adormecidas en la rutina de los expedientes, y que estarían mucho mejor en actividad en nuestros campos despoblados e improductivos. Será indudablemente un Gobierno de imperecedera memoria el que descongestione la burocracia y destruya esta tradición oficinista, boya de bachilleres frustrados y de pijecitos ciudadanos. Pero no está la receta en las leyes de emergencia. Con las angustias de los días de pago se castiga en los empleados, que son un mero efecto, la culpa de una causa que es ajena y más profunda.

P. V.

LA HISTORIETA INTERRUMPIDA

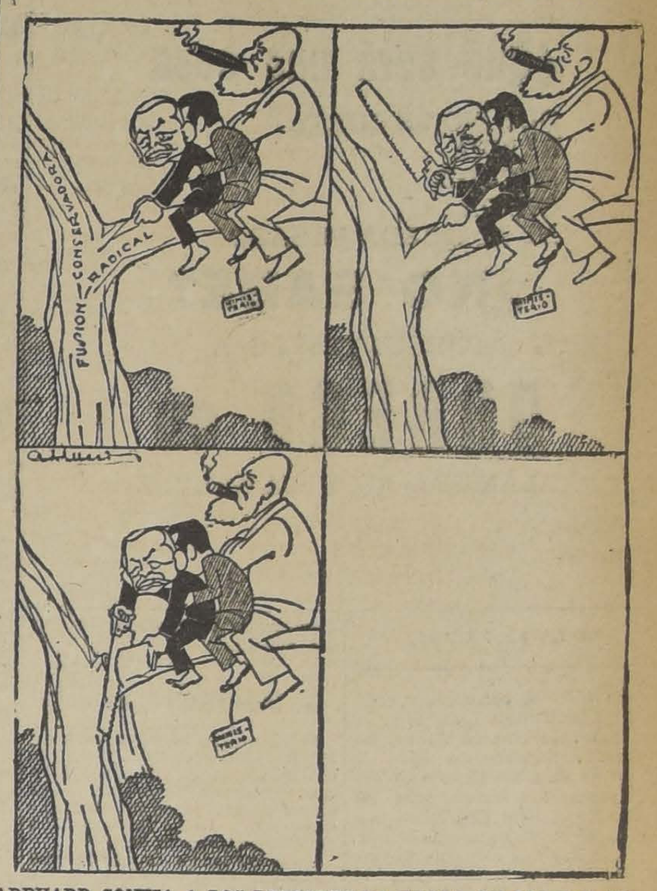

ADDUARD CONFIA A LOS LECTORES LA TAREA DE LLENAR EL CUARTO CUADRO, CON EL FIN DE NUESTRA HISTORIETA. NO SE RECOMPENSARA AL QUE DIBUJE MEJOR, NI AL MAS INGENIOSO, SINO AL QUE ACIERTE CON EL DESENLACE VERDADERO

Entrevistas ilustres

por TOMAS GATICA MARTINEZ

CON EL SEÑOR ALMIRANTE DON FRANCISCO NEF

Una silueta campechana.— Buena hoja de servicios.— En la Armada francesa.— Vigilando construcciones.— En la Junta de Gobierno.— La situación financiera.— No hay enmienda.—El Presupuesto es mesa opípara.—No hay conciencia cívica.— La ley de emergencia no remedia el mal.— Veterano, "malgré lui"...—La rebaja le encumbró el sueldo.— Un 30% de empleos inútiles. — Los supernumerarios.— Justicia absoluta.—Pantalones de acero. — Cálculos cómodos.— Haz cuenta que tenemos dos mil quinientos...—Un Ministro de Hacienda.— El peso de los figurones.

El Plebiscito estaba ganado.— Una solución viable. — De Playa Ancha al Puerto

Con su cuerpo gordiflón, su pera típica, su aire campechano y su americana floja, el señor Almirante don Francisco Nef, parece más un agricultor honorable, diestro en barbechos y regadíos, que un marino de guerra, acostumbrado a dar vuelta al mundo sobre cruceros y torpederas.

Es mansa, pero firme la mirada de sus ojos claros, y las cejas castañas se bifurcan en dirección a las sienes, marcando como dos flechas lanzadas a diestra y siniestra. Los pies son diminutos, casi japoneses.

Hombre que ha traspuesto la sexena, conserva incólume el vigor físico, que florece en su rostro sonrosado lleno de vida, y mantiene ágil y vibrante su espíritu generoso.

Es nutrida y larga la hoja de servicios del señor Almirante, que, en consorcio fecundo con el Océano, ha realizado exploraciones valiosas, como la que determina el plano de los canales magallánicos, base de nuestro derecho en el litigio de límites con Argentina.

Más de año y medio estuvo agregado a la Armada francesa, y durante más de veinte recorrió los mares del mundo, observando, estudiando, acaparando sapiencia náutica.

En los astilleros ingleses, vigiló la construcción de varias de nuestras unidades de guerra, el crucero "Libertad", entre ellas, que, cedido a Francia, sucumbió en los Dardanelos, malgré el nombre de "Thriumphe", con que lo habían bautizado.

En 1924—no hace dos años aún—el señor Almirante don Francisco Nef integró la Junta de Gobierno que sustituyó al Presidente Alessandri en el manejo de la República; y muestras de varonil reposo dió en aquellos días de incertidumbres y de violencias.

Antes había desempeñado la Cartera de Hacienda, la más compleja y resbaladiza de las carteras de Estado.

Por tales antecedentes, y por el prestigio acendrado de su personalidad, sus palabras cobran importancia excepcional.

Y así dijo, el señor Almirante:

—Nuestra situación financiera me parece sencillamente desastrosa, no tanto por el volumen de la deuda, cuanto porque no se divisa enmienda legítima del sistema que nos ha llevado a la bancarrota. Hemos derrochado los caudales públicos sin tasa ni medida, y desde muchos años, nuestra orientación financiera no ha respondido sino a conveniencias políticas, vinculada a intereses personales.

El presupuesto de la Nación, convertido en mesa opípara, ha servido para abastecer con hartura la codicia de los más audaces logreros de prebendas; y los negociados, con el nombre de especulaciones, han sido el plato del día en ese banquete de la administración pública.

No se divisa la conciencia cívica.

El desequilibrio financiero irá en creces, mientras sólo se hagan aspavientos de economía, como los que, en realidad, significa la ley de emergencia...

—Pero la rebaja del 15 o|o es efectiva, Almirante.

—Para algunos. Mi caso no es único. Pues bien, mi renta, como vice-almirante jubilado, alcanzaba a 36,000 anuales, más tres mil que se me otorgaron como veterano del 79...

—¡Ah! Ud. también hizo la guerra del Pacífico...

—Nó, señor. Yo salí de la Escuela Naval el 82, y no he tenido arte ni parte en la guerra. Me hicieron veterano repentinamente, para que recibieran otros muchos igual beneficio...

—¿Y cómo?

—Con una facilidad asombrosa... declarando veteranos a todos los que hubiesen visitado el territorio peruano antes del 82, es decir, una verdadera fábrica de veteranos...

Pero estábamos hablando de las economías fiscales, y de que mi renta anual sumaba 39 mil pesos... Pues bien, la ley de emergencia, la ley destinada a equilibrar los presupuestos, me la subió a 45 mil...! ¿Por qué? Porque gentes con vastas influencias en el Gobierno necesitaban aprovechar una situación análoga.

En esta forma, todo resulta utópico. Una ley de estatuto, o de emergencia, requiere cimientos de justicia absoluta, sin privilegios ni condescendencias.

A mi ver, la Administración Pública está recargada, por lo menos, en un 30 o|o de empleos, absolutamente inútiles, que debieran suprimir e sin vacilación.

Pero, en lugar de suprimir, se siguen creando puestos, con el sistema de alimentar supernumerarios a mérito que son embriones para recargar el presupuesto a corto plazo, porque después de ver a esos meritantes trabajar gratuitamente dos o tres meses, el corazón se abanda y surge el primer sueldo...

—¿Entonces no hay medio de solucionar nuestra crisis financiera, Almirante?

—Claro que lo hay; pero necesita que el Gobierno se ponga pantalones de acero... Ese único medio es gastar menos de lo que nos entra. No basta con equilibrarnos. Es indispensable dejar dinero suficiente para realizar el progreso del país en la agricultura y en la industria que son nuestro legítimo porvenir.

—Pero el Gobierno, según entendemos, ha hecho cálculos precisos para financiar sus presupuestos...

—Lo que generalmente se ha-

(PASA A LA 6.a PAGINA)

Historia de Santiago
por BENJAMIN VICUÑA MACKENNA
Dos tomos, 1,000 páginas. El libro más ameno que se ha publicado en Chile. Edición limitadísima. Pronto se agotará
Precio $ 40,000

Cómo tener y criar hijos sanos y robustos
por el DOCTOR ISAURO TORRES
La mejor obra de puericultura e higiene que se ha publicado. Libro práctico y sencillo. Al alcance de todos. Trae numerosos grabados. Precio: $ 10.00

UN MUERTO DE MAL CRITERIO
por GENARO PRIETO, el libro que se vendieron 1,000 ejemplares a las pocas horas de estar en venta. Próxima a agotarse la edición. PRECIO: SEIS PESOS.

"PLUMA EN RISTRE"
Del mismo autor. Apareció la III edición de este libro en menos de un año.
PRECIO: SEIS PESOS

RECETARIO de Belleza y del Hogar
por el DOCTOR R. MONGARDU
Mil recetas de toilette seleccionadas de los mejores autores franceses mundiales. Todo lo más moderno sobre cosméticos, tratamiento de BELLEZA, economía doméstica, higiene y medicina casera. Divisiones del libro: 1.a parte, "Encanto y Belleza"; 2.a parte, "Medicina Casera"; 3.a parte, "Economía Doméstica e Higiene". Es un verdadero consultor económico para el hogar.
PRECIO: OCHO PESOS

Sus Mejores Cuentos de MARIANO LATORRE. El libro más chileno, más bello e interesante en cuentos nacionales. Este escritor ha sido premiado con el "Premio Martínez" de 1925.
PRECIO: SEIS PESOS
DEL MISMO AUTOR:
ZURZULITA, novela ... $ 6.00
ULLY, novela... ... 5.00

En esta semana: "El Crisol", por Fernando Santiván
LIBRERIA NASCIMENTO
AHUMADA 125 —:— CASILLA 2298 —:— TELEFONO 3759
EN PRENSA: VICENTE HUIDOBRO, "VIENTOS CONTRARIOS"

En todas partes donde vaya le recomendarán el Jabón Dermal, de pureza y fragancia exquisita.

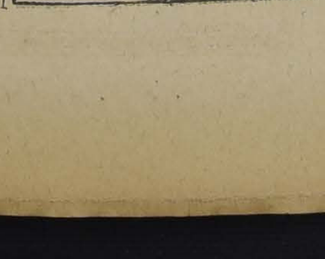

¡URGENTE!
COMPRAMOS FUNDO DE COSTA
En las provincias de Valparaíso, Santiago o Colchagua
Para un cliente de Antofagasta
QUE DESEA HACER UN NEGOCIO RAPIDO
Se trata de un interesado de primera clase, persona muy solvente y que ha venido especialmente a ésta con el objeto de realizar este negocio.
ALEJANDRO GREENE CRUZAT
Abogado y Corredor de Comercio
Sección Fundos
ALEJANDRO GREENE VALVERDE
TEATINOS 86.— CASILLA 3722

¿Qué será una cosa
QUE NO SE CORTA
ESTIPA
ENCOGE
OXIDA
NI SE QUEDA PEGADO?
¿NO SABE?
PREGUNTESELO A
ORREGO en
ALAMEDA, ESQUINA GALVEZ
11.-A.

(DE LA 5.a PAGINA)

ce son cálculos cómodos, y nada más, imputándose los ítem a una generosa partida de buenos deseos... Supongamos que un dueño de casa no tiene sino dos mil pesos mensuales para los gastos domésticos, y que su mujer le dice: Esto no nos alcanza; necesito dos mil quinientos... Y supongamos también que el marido le responde: "Está bien; haz cuenta que tenemos dos mil quinientos; gasta, no más... Lógicamente el marido tendrá que endeudarse... Pues bien, ese es el sistema que se ha estado usando en la administración pública, y los resultados están a la vista.

Un Ministro de Hacienda, según mi entender, debe ser el regulador sobrio y categórico de los gastos públicos, sin dejarse ilusionar por halagüeñas expectativas, ni vencer por influencias.

El señor Almirante, que ha desempeñado la cartera de Hacienda, habla con conocimiento cabal de los hechos y con una persuasión que le nace de la médula.

Mientras no haya justicia absoluta, y mientras el peso de los figurones políticos y sociales incline la balanza del Gobierno, todo proyecto de economías no sólo será vano, sino que resultará irritante.

—¿Qué opina el Almirante de nuestra cuestión del Norte?

—Mi convicción profunda es que el plebiscito lo teníamos ganado con creces; y que, por esta misma razón, se nos han creado dificultades...

—¿Y ahora?

—No sé qué orientaciones tomará la Cancillería. Pero se me ocurre que sería una solución el que Chile y Perú cediesen a Bolivia la manzana de la discordia, con la debida indemnización, pago del ferrocarril a La Paz, etc. En todo caso esto me parece más lógico que la idea absurda de ceder Pisagua o Mejillones...

El señor Almirante vive en Playa Ancha, y nosotros endilgamos hacia el puerto, contemplando el mar, movible como la vida, mientras el sol ponía reflejos dorados sobre los cascos de las naves y el viento hacía flamear las banderolas izadas en los mástiles.

T. G. M.

LA DEFENSA DE LA RAZA

Se encuentra en la carpeta del Senado junto con el proyecto que fija la planta del Código Sanitario, el proyecto de presupuesto y planta de la Sección de Profilaxis y Asistencia de las Enfermedades de Trascendencia Social.

Es sabido que a raíz de la promulgación del Código Sanitario, genéricamente llamado de Long, y en virtud de uno de sus artículos que establece la derogación de toda ley anterior sobre organización de los servicios sanitarios, fueron automáticamente cerrados los establecimientos que antes se ocupaban de la lucha contra las enfermedades venero-contagiosas.

Hubo algo de precipitación en esta medida que dejaba al país casi desarmado ante tan poderosos enemigos.

El Código no podía crear entidades de esta especie porque su obra es puramente preventiva; mediante su organismo eje, la Dirección General de Sanidad, y sus agentes extendidos a lo largo de la República, el Código se ocupa de prevenir los males, estableciendo normas de procedimientos y obligando al cumplimiento de determinadas reglas de higiene pública e individual bajo sanciones.

Corresponde a la Dirección de Asistencia Social atender al hombre enfermo y en este caso era ella la llamada a encauzar y reabrir la lucha anti-venérea.

En efecto, después de ligeras vacilaciones y de una corta intermitencia, el Ministerio de Higiene procedió a reiniciar la curación de hombres y mujeres afectos de males de trascendencia social.

Pero este personal de médicos, enfermeros y practicantes ha trabajado sin percibir emolumentos y sin tener una planta fija dentro del Presupuesto nacional. Así ha tenido que ser debido a los bruscos cambios habidos durante el régimen de facto, en cuyo lapso pasó de manos de las Municipalidades a las del Ministerio de Higiene, para ser organizada con una Ley de la Raza que quedó luego derogada automáticamente por el Código.

Mientras tanto, abnegada y silenciosamente estos servidores nacionales han permanecido en sus puestos de trabajos sin interrupción durante los ocho meses que van corridos de este año.

Ha llegado, por fin, al Senado el proyecto que debe darles una situación definida y sólida.

Es un deber de justicia no detener ni un momento su tramitación.

Dr. JUAN MARIN.

Las gestiones de unificación liberal continuaron ayer

Los dirigentes y parlamentarios liberales doctrinarios y liberales unidos celebraron durante el día de ayer algunas conversaciones extra-oficiales sobre el proyecto de fusión de estos partidos, debiendo continuar hoy, ya en carácter oficial, las gestiones entre los presidentes de ambas entidades políticas.

Para la presidencia del nuevo partido se continúan barajando los nombres de los señores Rafael Orrego, Ismael Valdés Valdés, Ismael Tocornal, Alberto Vial Infante y Guillermo Barros Jara.

PARTIDO DEMOCRATA

AGRUPACION DEMOCRATA DE SANTIAGO. — Para hoy Miércoles a las 9 P. M. cita a asamblea extraordinaria.

Asistirán especialmente invitados los presidentes de los centros de Propaganda del Partido y los comitées comunales.

Igual invitación se ha enviado a los representantes en el Parlamento por Santiago.

"HOGAR DEMOCRATICO", SAN DIEGO 347. — Esta noche a las 9 P. M., disertarán en el local indicado, estos parlamentarios, sobre "Los problemas sociales y económicos que agitan al proletariado nacional.

El presidente del Club, señor Arturo Flores Vargas, dará lectura a la primera memoria del partido democrático en el año 1888.

AGRUPACION DEMOCRATA QUINTA NORMAL. — Cita a asamblea extraordinaria para el próximo Domingo a las 2 y media P. M., en Catedral 4261. Dictará una conferencia don Nolasco Cárdenas.

AGRUPACION DEMOCRATA DE YUNGAY. — El próximo Domingo 15 del presente a las 3 P. M. se llevará a efecto una asamblea de los demócratas de esta comuna en la que rendirán un homenaje al fundador del partido, señor Malaquías Concha.

CLUB SOCIAL DEMOCRATA "ZENON TORREALBA". — Cita a junta general extraordinaria para hoy a las 9 P. M.

CENTRO DEMOCRATA GERMINAL. — (Gálvez 154). — Convoca a reunión general de directorio y asamblea, para el Jueves a las 8

PARTIDO DEMOCRATA 3.a COMUNA PORTALES. — Hoy a las 9 P. M., en San Pablo 2485 (Centro de Propaganda Demócrata Moisés González). celebra sesión el Directorio comunal.

CENTRO DEMOCRATA "JUAN RAFAEL ALLENDE". LO NEGRETE. — Cita al directorio para mañana Jueves a las 8 P. M.

CENTRO DEMOCRATA "ANTONIO POUPIN. — Cita para hoy a sesión de directorio a las 9 P. M., en Recoleta 160.

CENTRO DEMOCRATA "MOISES GONZALEZ". — Cita a sesión extraordinaria para hoy a las 8 y media P. M.

CLUB SOCIAL DEMOCRATA MANUEL RODRIGUEZ.— El beneficio del Sábado próximo.— El Sábado próximo tendrá lugar en el salón-teatro de la Universal, calle Arturo Prat 1242, el beneficio pro-fondos sociales que esta institución tiene acordado llevar a cabo con el objeto de acumular fondos para la instalación de una Escuela Nocturna, una biblioteca popular y atender los gastos que demande la campaña que esta institución tiene acordada en favor de los dueños de hoteles, bares y restaurants, gremio por demás perjudicado con la aplicación de la Ley de Alcoholes.

El valor de las entradas es de un peso y el programa que se desarrollará promete resultar muy lucido.

LA CONFEDERACION DEMOCRATA DE CHILE OTORGA UN VOTO DE APLAUSO A DON CONRADO RIOS GALLARDO.—En una de sus últimas reuniones la Asamblea General de Delegados de Centros de la Confederación de Propaganda Demócrata de Chile, se ocupó del estudio del problema salitrero y tomó un acuerdo que, en parte, dice así:

"La Confederación de Propaganda Demócrata de Chile acuerda dar un voto de aplauso al periodista señor Conrado Ríos Gallardo por la valiente y documentada campaña que frente al problema salitrero viene realizando desde las columnas de "La Nación".

Este acuerdo fué transcrito por el Secretario General, don Serafín Soto.

La Unión de Empleados de Valparaíso y la Unión Gremial de Empleados y Obreros, también de Valparaíso, acordaron en una de sus últimas reuniones, tributar un voto de aplauso y adhesión al Redactor de "La Nación", don Conrado Ríos Gallardo, por la defensa que ha hecho del interés nacional y por la forma valiente en que ha abordado el problema salitrero.

Labor de las Comisiones Permanentes del Congreso

La Comisión de Legislación y Justicia del Senado empezó ayer el estudio del proyecto de ley sobre subrogación de jueces, reformado en varias de sus partes por la Cámara de Diputados.

La segunda Sub-Comisión Mixta de decretos-leyes continuó la revisión de la ley sobre servicios eléctricos, quedando pendiente.

La Comisión de Gobierno Interior de la Cámara de Diputados ha sido citada para esta tarde a las 3.

La sub-Comisión de Salitre y Carbón, encargada de informar sobre los proyectos de ley de protección a la industria carbonífera, acordó remitir estos proyectos a la Comisión de Puertos, Cuerpo de Ingenieros de Minas, Asociación Salitrera, Asociación Carbonífera e Ingenieros Técnicos del Ministerio de Industrias para que emitan su opinión sobre ellos.

Se ha citado para esta tarde al Tribunal Calificador

El Conservador del Registro Electoral, secretario del Tribunal, ha citado para esta tarde a las 4.30 a los miembros de este jurado a fin de continuar estudiando los antecedentes sobre la elección Senatorial complementaria de Tarapacá y Antofagasta.

Acuerdos tomados ayer por los diputados demócratas

En una reunión celebrada después de la sesión de ayer, los diputados demócratas acordaron adoptar un procedimiento especial a fin de que un miembro del partido pueda hablar cada día en la Cámara.

Según nuestras informaciones, se habría acordado que después de la sesión pasen a inscribirse todos los diputados demócratas y el favorecido en el sorteo ceda el derecho al diputado que, a juicio del Comité, deba desarrollar el tema de mayor interés.

UN PROYECTO DE EXCEPCION DE LA REBAJA DEL 15 POR CIENTO A LOS EMPLEADOS DE CORREOS

CONSIDERARA HOY LA COMISION DE GOBIERNO INTERIOR DE LA CAMARA DE DIPUTADOS

La Comisión de Gobierno Interior de la Cámara de Diputados ha sido especialmente citada para esta tarde a las 3 con el objeto de ocuparse de un proyecto enviado al Congreso y que pide excepción de la rebaja del 15 por ciento de los sueldos de los empleados de Correos y Telégrafos.

Según nuestras informaciones, este proyecto se presenta financiado por la Dirección General de estos servicios, sin que ello signifique un aumento en las tarifas ni mayor gasto de ninguna especie para el público ni para el Erario.

El Presidente de la Comisión, señor Santiago Labarca, ha invitado al Director General de estos servicios a la sesión de hoy, a fin de que haga una exposición sobre este importante proyecto.

NOTICIA DE ULTIMA HORA

La odisea de los aviadores perdidos

RELATADA POR ELLOS A NUESTRO CORRESPONSAL EN ANTOFAGASTA

(Continuación de la página 4)

ANTOFAGASTA, 11. (2 A. M.). —Herrera nos ha dicho que cuando se encontró un poco al Sur de Antofagasta, frente a Caleta Cobre, como a 25 millas al Sur de Coloso, se dió cuenta que se había pasado y enmendó el rumbo hacia atrás, pero notó por el ruido característico del motor, que se le agotaba la bencina.

En estas circunstancias, consultó al mecánico sobre si se tiraban al mar o descendían sobre la playa, que en estos parajes es sumamente rocosa.

—Mi teniente, le contestó el mecánico, lánceseme rápidamente sobre las rocas. Se dejaron caer, recibiendo un recio golpe que los aturdió a ambos.

Una vez repuestos, el teniente Herrera ordenó al mecánico que se dirigiera al Norte a buscar auxilios, pues a él le era imposible andar, tenía graves heridas en la pierna derecha y toda la cara hinchada y amoratada.

Cayeron ayer Lunes a las 6 de la tarde, y desde entonces han estado sin comer ni beber, pues los elementos que llevaban se perdieron a la caída.

Pretendieron sacar agua del radiador para beber y se encontraron con que se había escurrido al romperse el radiador contra las rocas.

El remolcador "Berta" que había sido destacado por el capitán Baltra para que recorriera las caletas, logró divisar sobre un carro al mecánico y lo recogió.

A no mediar el feliz encuentro, tanto el aviador como el mecánico habrían perecido extenuados por las heridas, el hambre y la sed.

El mecánico, que tiene roturas en la cabeza y la dentadura floja, dice que cuando caminaba en busca de auxilios no pudo resistir la sed y bebió agua del mar, pero el estómago no se la resistió.

Herrera dice que anoche vió pasar un vapor; hizo señas pidiendo socorro pero no logró hacerse notar del vapor.

Los salvadores proporcionaron a ambos un poco de coñac con lo que pudieron reponerse notablemente, pues estaban casi helados debido a la baja temperatura reinante en la playa.

En ninguna de las expediciones que salieron en busca de los aviadores iba ningun médico, siendo de notar que en Antofagasta hay médicos militares.

El remolcador "Porvenir" los trajo hasta Coloso donde el Capitan Baltra los desembarcó y los condujo en automóvil hasta el Hospital de Antofagasta, donde se les prestaron las primeras atenciones no inspirando cuidado el estado de ámbos.

Tan pronto como el Capitán Baltra, que reside en Coloso, tuvo noticias de la pérdida de los aviadores, despachó carabineros que reconocieran la costa; no sabe si han regresado de sus excursiones.

Un hombre ha quedado al cuidado del aeroplano, el que será extraído mañana estimándose difícil esta operación por encontrarse entre los enrocados.

Ha llamado la atención de que todas las disposiciones de salvamento han sido obra de las autoridades marítimas de Antofagasta y Caleta Coloso, quienes sin esperar de ser requeridos se lanzaron en busca de los aviadores.

El subdelegado marítimo de Coloso describe a "La Nación", la forma cómo fué encontrado el Teniente Herrera

(De nuestro corresponsal, por telégrafo)

ANTOFAGASTA, 11.—(2 A. M). —Entrevistado el Capitán don Humberto Baltra, Subdelegado Marítimo de Coloso, que fué quien encontró al aviador Herrera, nos dijo:

"Salimos a bordo del remolcador "Berta", de la Compañía del Ferrocarril Salitrero, tomando rumbo al Sur, y llevando los elementos necesarios para la atención de los accidentados, si los había.

Como a 8 millas al Sur de Coloso me alcanzó el remolcador "Porvenir", que había ido desde Antofagasta. Como este último iba más rápido me trasbordé a él junto con los auxilios que llevaba. Desde aquí el "Berta" se fué cerca de la costa, reconociendo todas las caletas, mientras nosotros a bordo del "Porvenir", seguimos rápidamente hacia el Sur y cuando llegamos a 8 millas al Sur de Punta Jara divisamos un bulto blanco, reconociendo en él un aeroplano.

Este se veía en la cerca de la costa y entonces pitéamos para que nos advirtiera el aviador, quien venía cojeando hacia la playa.

Arriamos un bote, pero nos fué imposible acercarnos a la costa porque habían muchas rompientes.

Seguimos, entonces, una milla hacia el Sur, donde encontramos un sitio apropiado para desembarcar, hecho lo cual fuimos a recoger al aviador señor Herrera, a quien trajimos en hombros hasta la embarcación.

Mientras tanto el "Berta" llegó hasta nosotros después de haber encontrado más al Norte al mecánico, quien a pesar de estar herido en la frente y todo magullado, se había dirigido a pie en busca de auxilios.

El avión está deteriorado; tiene el radiador roto y lo único que podrá aprovecharse es el motor. (Barrios).

-ALQUILO-
ALONSO OVALLE, entre San Ignacio y Dieciocho. Magnífica casa en altos y bajos, con siete dormitorios, salón, comedor, escritorio, hall, tres toilettes, dependencias. Tiene además un buen patio en los bajos. CANON: $ 1,000.
CARLOS OSSANDON B.
168 — BANDERA — 168

Grabe en su memoria ¡MELBA! ¿.....?

Casa de Préstamos sobre Alhajas LA ROYAL ESTADO 56
20.-A.

El proyecto de reforma del Arancel Aduanero

Iniciamos hoy la publicación del proyecto de reforma del Arancel Aduanero, enviado al Congreso por el señor Ministro de Hacienda.

Dada la enorme extensión de este documento, que en breve empezará a estudiar la Comisión de Hacienda, de la Cámara de Diputados, publicaremos diariamente una parte, hasta completar su texto.

Conciudadanos del Senado y de la Cámara de Diputados:

El alza de precios de las materias primas y de los productos de las distintas industrias sobrevenida como consecuencia de la guerra europea, determinó al Gobierno en el año 1921, a recabar la aprobación legislativa de un aumento de 50 o|o sobre los derechos de internación que gravaba a esos artículos la ley número 3,066, de 1.o de Marzo, de 1916. Esta medida, tendiente a relacionar los derechos de internación con el precio de las mercaderías importadas, envolvía también el propósito de procurar un beneficio al Erario Público mediante un alza correlativa de la tarifa aduanera que permitiera al Fisco obtener una mayor entrada, y, al mismo tiempo, poner a salvo la competencia a nuestra industria nacional que, con motivo de aquel acontecimiento mundial, había alcanzado un grado satisfactorio de prosperidad. Este fué, pues, el origen de la ley número 3,734. de 23 de Febrero de 1921.

La situación de anormalidad en los mercados se mantuvo no obstante el afianzamiento de la paz en el continente europeo: por esa circunstancia el Ejecutivo creyó oportuno iniciar el estudio completo de la reforma del Arancel Aduanero sobre la base de una franca política de protección a nuestras industrias, y con fecha 28 de Agosto de 1923, encomendó dicho estudio a una Comisión compuesta de personas que representaban genuinamente los distintos ramos de las actividades industriales del país.

Después de un año de labor prolija y minuciosa, la referida Comisión sometió a conocimiento del Gobierno sus conclusiones, acompañando a ellas el proyecto del Arancel Aduanero, que a su juicio, debiera merecer la sanción legislativa.

La nomenclatura consultada en este proyecto corresponde exactamente a la de la Estadítsica del Comercio Exterior, para evitar de este modo una dualidad de clasificación la del Arancel y la de la Estadística. La Comisión tomó como fundamento de su estudio el precio de las mercaderías, determinando el valor medio de ellas por la comparación de diversos antecedentes como el cuadro de avalúos confeccionado por la Superintendencia de Aduanas, los precios que figuran en las últimas estadísticas del comercio exterior, y, finalmente, los precios de las revistas comerciales.

Para la aplicación del derecho, la Comisión consideró respecto de cada artículo, su naturaleza, esto es, si se trata de materias primas, de máquinas y herramientas de artefactos y medio elaborar o definitivamente manufacturados; su objeto, es decir, si se trata de productos alimenticios, de artículos de general consumo o de artefactos suntuarios; sus condiciones de producción en el país; el derecho vigente, y, por última, el precio medio en aduana.

La trascendencia de la reforma proyectada en una ley de índole semejante, a la cual se hallan ligados tantos intereses, aconsejó al Gobierno de aquella época a entregar el referido proyecto al examen de una nueva comisión cuyos miembros, por la circunstancia de estar agenos a toda vinculación con la industria, fabril, pudieran representar al Ejecutivo las observaciones que les sugiera, procurando armonizarlo con las demás actividades e intereses a que pudiera afectar dicha reforma.

Por este motivo, se encomendó, con fecha 30 de Setiembre de 1924, a una comisión compuesta de funcionarios del servicio aduanero la revisión del proyecto redactado por la Sociedad de Fomento Fabril. En este nuevo estudio se consideraron las distintas observaciones formuladas por las Cámaras de Comercio, y como resultado de él, la comisión informante redactó también un proyecto que coincide en muchos puntos con el que había sido sometido a su juicio, pero que en otros recomienda una reducción de los derechos que en aquél se proponían.

Este proyecto mantuvo también la nomenclatura de la estadística y los fundamentos, de él son prácticamente los mismos del anterior.

Finalmente, el 31 de Diciembre del año último se designó una nueva comisión para que examinara los proyectos que obraban en poder del Gobierno. Las conclusiones de este nuevo informe han sido aceptadas en su mayor parte por el Ejecutivo.

Estos antecedentes han servido, pues, de base al Proyecto de Arancel Aduanero que ahora someto a vuestro examen y aprobación y en el cual se ha procurado armonizar equitativamente las discrepancias contenidas en los proyectos mencionados, manteniendo las ideas fundamentales de éstos.

Cabe consignar aquí que en lo referente al gravamen consultado para los combustibles como el carbón, y el petróleo, se fija en el proyecto el derecho que señala el de al comisión designada el año 1923, sin que ello importe la aceptación definitiva del Gobierno del monto de aquél, por cuanto pende de la consideración de una comisión especial, el estudio completo de esta materia, que afecta de un modo tan directo a nuestras principales industrias extractivas.

Además de las disposiciones que establecen algunas limitaciones o prohibiciones para la internación de ciertos artículos y de los que se refieren al oro y reconocimiento de las mercaderías, se consulta una que considera el Arancel propuesto como tarifa mínima aplicable a los productos de los países que conceden a las importaciones de Chile las condiciones de nación más favorecida y que se autoriza en ella al Presidente de la República para aplicar aumentos en un veinticinco por ciento ($ 25 o|o), como tarifa máxima los derechos que se cobran a los productos de los demás países.

Es indudable que la reforma de una ley de esta naturaleza debe contemplar los múltiples intereses que a ella se encuentran ligados. La protección que dispensa a las industrias del país corresponde circunscribirla a aquellas que, por el desarrollo que hubieren alcanzado, constituyan verdaderos factores de producción nacional, pero sin que por ello se estimulen la instalación de otras nuevas, siempre que reunan los requisitos económicos que justifiquen su existencia.

Asimismo, es preciso que el gravamen consultado en los derechos que determine el Arancel Aduanero, evite perturbaciones o inconvenientes mayores al comercio, que dentro del rol de intermediario que ejercita, atienda el interés de los productores, sean nacionales o extranjeros, adquiriendo de ellos sus artículos para entregarlos en seguida al consumo.

Digna de un estudio atento y meditado es también la situación que una ley semejante puede crear a la colectividad: un aumento considerable del derecho aduanero acarrearía, sin duda, un alza de precios de las mercaderías, y consiguientemente, del costo de vida. Motivo de preferencia ha sido para el Gobierno esta consideración y por eso la norma que informa el proyecto actual es el resguardo legítimo del interés industrial, sin menoscabo del que asiste al consumidor.

Por lo que respecta a los intereses fiscales han sido considerados debidamente en la reforma. Las observaciones formuladas en el informe con que la Comisión designada el 20 de Agosto de 1923 acompaña su proyecto y relativos a la renta aduanera, comprueban que la elevación moderada de los derechos de internación como es la propuesta en el proyecto adjunto, mantendrá a aquélla dentro de términos normales.

Con el mérito de lo expuesto, tengo pues, el honor de someter a vuestra deliberación el siguiente

PROYECTO DE LEY:

Artículo 1.o Los productos o mercaderías procedentes del extranjero, salvo los declarados libres, estarán sujetos, en su internación para el consumo, a los derechos que establece el siguiente

ARANCEL ADUANERO

Abreviaturas

B.—Bruto.
G.—Gramo.
K.—Kilógramo.
L.—Legal.
N.—Neto.

DIVISION A

PRODUCTOS DE LAS INDUSTRIAS ETRACTIVAS

Sección I.—Productos de la minería

Grupo 1.—Minerales metálicos en bruto o simplemente beneficiados

Partidas	Mercaderías	Derecho actual oro 18 d.	Proyecto Moneda legal
1	Antimonio metálico (régulo), K. N.	0.60	0.15
2	Arsénico, bario, bismuto, cadmio, calcio, rubidio, magnesio, potasio y sodio, metálicos, K. N.	Varios	0.15
3	Azogue o mercurio líquido, K. B.	Libre	0.15
	Cobre:		
4	Minerales en bruto, K. B.	Libre	Libre
5	En lingotes, K. B.	Libre	Libre
	Estaño:		
6	—minerales en bruto, K. B.	Libre	Libre
7	—en lingotes, K. B.	Libre	Libre
	Hierro:		
8	—Minerales en bruto, K. B.	Libre	Libre
9	—óxido magnético (piedra imán), K. B.	0.15	Libre
10	—fundido en lingotes, los cien, K. B.	0.375	0.90
11	Oro, minerales en bruto, K. B.	Libre	Libre
12	Plata, minerales en bruto, K. B.	Libre	Libre
13	Platino, minerales en bruto, K. B.	Libre	Libre
	Plomo:		
14	—minerales en bruto, K. B.	Libre	Libre
15	—en lingotes, K. B.	Libre	0.09
	Zinc:		
16	—en bruto, K. B.	Libre	Libre
17	—en lingotes, K. B.	Libre	Libre

Grupo 2.— Minerales no metálicos en bruto o simplemente beneficiados

18	Ambar, amarillo sin labrar, K. N.	0.75	2.25
19	Arcillas, K. B.	0.03	0.09
20	Arena para pulimentar mármoles, K. B.	0.03	0.09
21	Asbesto o amianto, en bruto, en hilachas o en polvo, K. B.	0.03	0.15
22	Asfalto natural, los cien, K. B.	0.015	3.00
23	Betún de Judea, K. B.	0.18	0.06
24	Cal común o hidráulica, viva o apagada, los cien, K. B.	0.60	3.00
25	Caolín, K. B.	0.075	0.30
26	Esmeril, trípoli y carborundum, K. B.	0.075	0.30
27	Grafito o plombajina, los cien, K. B.	2.25	9.00
28	Granito en bloques o en planchas, sin pulimentar, K. B.	0.03	0.09
29	Guano natural, K. B.	Libre	Libre
	Mármol, alabastro y jaspe: En bloques:		
30	—blanco, o gris, K. B.	0.03	0.12
31	—de color, K. B.	0.03	0.24
	—Aserrado en tablas sin pulimentar:		
32	—blanco o gris, K. B.	0.045	0.18
33	—de color, K. B.	0.045	0.36
	Mica:		
34	—en bruto, K. B.	0.03	0.30
35	—en hojas o en polvo, K. B.	0.90	3.00
36	Piedra pómez, en bruto o molida, K. B.	0.075	0.30
37	Piedras de ornamentación en bruto (ágata y demás piedras semejantes), K. L.	0.75	2.25
38	Sal común en bruto, K. B.	——	0.60
39	Talco en bruto, K. B.	0.075	0.30
	Tierra:		
40	—para fabricación de vidrio, K. B.	0.03	0.09
41	—óxido de hierro para purificar gas, qq. B.	——	4.50
	Tierras:		
42	—para hornos de fundición, K. B.	Libre	Libre
43	—en estado natural, no especificadas siempre que no puedan emplearse en la pintura, K. B.	0.03	0.09
44	Minerales no metálicos, no especificados, K. B.	0.03	0.09

Grupo 4.—Carbones y combustibles minerales

	Carbón:		
45	—de piedra, tonelada B.	Libre	3.00
46	—de piedra moldeado con otras substancias (aglomerado), tonelada B.	3.00	15.00
47	Coque (coké) tonedada, B.	Libre	3.00
48	Petróleo, crudo o en bruto, y residuo de petróleo, tonelada B.	Libre	6.00

SECCION II.—PRODUCTOS NATURALES Y DE AGUAS Y BOSQUES

Grupo 5.—Maderas sin labrar

49	Duelas sin labrar, K. B.	0.03	0.09
	Maderas:		
50	Jacarandá, rosa, ébano, nogal, caoba, cedro, fresno, cerezo, lignum vitae, olmo, genizaro, arce y otras que se clasifiquen como finas para ebanistería, en bruto o simplemente aserradas, por metro cuadrado sobre la base de veinticinco milímetros de espesor, metro.	1.50	4.50
51	para construcciones, tales como las de pino, teca, encina, algarrobo, laurel y otras análogas, en bruto o simplemente aserradas, por metro cuadrado, sobre la base de veinticinco milímetros de espesor, metro.	0.45	1.80
	Roble por metro cuadrado sobre la base de veinticinco milímetros de espesor.		1.80

Grupo 6.—Otros productos forestales

52	Agár.co-yesca, K. L.	0.60	1.80
53	Cañas de Guayaquil enteras o rasgadas, de cualquier tamaño, ciento.	60.00	180.00
54	Carbón de madera, los cien, K. B.	1.50	4.50
55	Cera vegetal, K. B.	[illegible]	[illegible]
56	Corcho en bruto, en planchas, picado o pulverizado, K. B.	0.015	0.06
57	Cortezas, hojas, raíces, semillas, bayas y líquenes y musgos, no especificados, para usos medicinales o industriales, K. B.	0.375	0.60
58	Crín vegetal, K. B.	0.09	0.27
	Flores medicinales:		
59	A granel o en envase mayor de un kilo, K. B.	0.90	3.00
60	En envase de un kilo o menos, K. B.	0.90	6.00
	Goma (caucho, gutapercha, balata y otras resinas semejantes):	0.06	0.18
61	en bruto, K. B.	0.30	0.90
62	En planchas, sin otras materias, K. B.	0.18	0.60
63	En residuos, K. B.	1.35	4.05
64	Hierbas para componer licores, K. L.	0.30	4.50 Libre
65	Hongos (callampas) secos, K. B.	Libre	0.90
66	Leña, K. B.	0.45	1.80
67	Nueces de agallas, K. L.	0.08	0.30
68	Palos para tintes, en estado natural, en astillas, aserrín o machacado, K. B.	0.225	0.45
69	Raíces de cúrcuma K. B.	0.15	0.60
70	Tamarindos, K. B.	1.80	7.20
71	Trufas o criadillas de tierra, secas o frescas, K. L.	0.30	0.90

Grupo 7.—Productos de la Caza

72	Almizcle y civeta, G. N.	37.50	120.00
73	Castóreo, K. N.	0.75	15.00
74	Marfil en bruto, K. L.		3.60
	Pieles:		
75	De avestruz y de cisne, en estado natural, K. N.	1.125	0.30
76	De pelo fino, sin curtir, K. B.	1.80	Libre 5.40
77	Plumas de aves en bruto, K. L.		

Grupo 8.—Productos de la pesca

78	Ambar gris, G. N.	0.30	0.90
79	Barbas de ballena, en bruto, K. L.	0.75	12.00
80	Esperma de ballena, K. B.	0.30	0.90
81	Esponjas, K. N.	4.50	15.00
	Pescado y mariscos:		
82	Frescos, estén o nó conservados en hielo, K. B.	0.30	0.90
83	Secos, ahumados y en salmuera, en cualquier envase, K. B.	0.30	Libre
84	Sanguijuelas, ciento	Libre	Libre

(Continuará)

LA ACTITUD DE LOS RADICALES EN LA CAMARA HA COLOCADO UN INTERROGANTE EN LA POLITICA FUTURA DE LOS PARTIDOS

COMENTARIOS EN LOS CIRCULOS RADICALES Y CONSERVADORES.—UN ALTO INTERES PATRIOTICO PODRIA MANTENER UNIDOS A PARTIDOS QUE CONSTITUYEN LA ACTUAL MAYORIA DEL CONGRESO

La sesión celebrada ayer por la Cámara de Diputados ha puesto de actualidad muy variados comentarios respecto de la situación política que se presenta para el futuro, ya que las declaraciones que hizo el diputado por Santiago, don Domingo Durán, hizo a nombre del Partido Radical, envuelven una crítica para el Gobierno, por no haber encarado con la urgencia que las circunstancias lo requieren, los problemas de más trascendencia nacional.

Hemos conversado con algunos diputados conservadores respecto a la actitud que éstos asumirán en las actuales circunstancias y nos han manifestado, el señor Manuel Cruzat, por ejemplo, que no habiéndose presentado ningún voto ni habiendo ningún punto de dilucidar, sólo se espera un nuevo esfuerzo patriótico de los partidos para mantener la armonía entre ellos, a fin de llevar a feliz término las labores de bien nacional que todos han emprendido.

Por otra parte, los diputados radicales estiman que la actitud de este partido está claramente definida y que ya ha sido hecho pública en repetidas ocasiones.

El señor Manuel Guzmán Maturana, miembro del Comité Parlamentario del partido, nos decía que el Partido Radical ha estado siempre de acuerdo con los demás partidos para despachar todos aquellos proyectos de interés nacional. "Para ayudar al Gobierno y al país, nos dijo, el Partido ha estado y estará siempre pronto; pero ayer se ha planteado una cuestión de doctrina".

Declaraciones análogas nos las hicieron varios parlamentarios de esta entidad, agregándonos que jamás ha habido unión radical-conservadora propiamente tal, sino unidad de acción para solucionar problemas nacionales.

En los pasillos del Congreso se hablaba ayer del futuro de la política, estimándose que la actitud de los radicales ha dejado en pié un inmenso interrogativo. Sin embargo, existe cierto optimismo en los círculos políticos, estimándose que las gestiones de avenimiento que en estos días se piensa iniciar, tendrán todo el buen resultado que de ellas se espera.

Senado

SESION 58.a ORDINARIA EN 10 DE AGOSTO DE 1926
Presidencia de los señores Oyarzún y Barahona
SESION SECRETA

Se acuerda constituir la sala en sesión secreta, que dura hasta el término de la sesión.

PARTIDO LIBERAL DEMOCRATICO

CENTRO LIBERAL DEMOCRATICO. — Cita a sesión para el Viernes 13 a la hora de costumbre. Se procederá a votar el voto presentado por el señor Carlos Martínez H., contra algunos miembros de la mesa.

Asamblea Radical de Santiago

Esta noche, a la hora de costumbre, celebrará sesión ordinaria la Asamblea Radical.

—Para el próximo Viernes 13, la asamblea está citada especialmente para tratar de la reforma propuesta al artículo 54 del Reglamento interno.

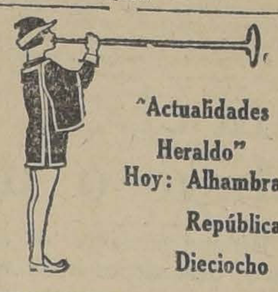

"Actualidades Heraldo"
Hoy: Alhambra
República
Dieciocho

ASALARIADOS

ASALARIADOS DE LA 1.a COMUNA. — Cita para hoy a las 9 P. M., en San Antonio 347, 3.er piso.

DIRECTORIO CENTRAL. — Cita para mañana a las 9 P. M.

DIRECTORIO DE LA ASAMBLEA DEPARTAMENTAL — Para mañana Jueves a las 9 P. M. cita extraordinariamente el directorio de la Asamblea Departamental.

CACAO CON LECHE PEPTONIZADO, "AGUILA ROJA"

Se garantiza que es el mejor alimento de todos sus similares, por que su calidad, pureza, sabor y éxito en su uso, no admiten ninguna comparación, y mucho menos con las "COCOAS PEPTONIZADAS". Vean la garantía que se da, la que lleva cada tarro, y su precio es el más bajo de todos. **Pídanlo en todos los Almacenes y Boticas del país.** Unicos distribuidores para Chile: **SCHERNAU, SCHMUTZER & Co.** VALPARAISO, SANTIAGO, CONCEPCION Y COQUIMBO. 11.-A

CONGRESO NACIONAL

A NOMBRE DEL PARTIDO RADICAL DON DOMINGO DURAN ANALIZO AYER EN LA CAMARA DE DIPUTADOS LA ACTUACION DEL GOBIERNO FRENTE A LOS PROBLEMAS NACIONALES

MANIFESTO EL DIPUTADO POR SANTIAGO, QUE SI EL SEÑOR MINISTRO DE INSTRUCCION NO PUEDE SOLUCIONAR EL CONFLICTO EDUCACIONAL, DEBE ABANDONAR SU PUESTO.—SE RINDE UN HOMENAJE AL ECUADOR EN EL ANIVERSARIO DE SU INDEPENDENCIA

Sesión ordinaria en 10 de Agosto de 1926
Presidente del señor Gumucio
—Asisten 86 señores diputados y el señor Ministro de Hacienda.

CUENTA

Se dió cuenta, entre otros asuntos:

De un mensaje de S. E. el Presidente de la República con el que inicia un proyecto ley que le autoriza para comprar un sitio perteneciente a la Casa de Huérfanos y que actualmente está ocupado por las caballerizas del Regimiento Dragones, en el Cantón de Providencia.

De un oficio del señor Ministro de Instrucción Pública con el que remite los datos pedidos por el señor Tagle Ruiz acerca del personal de la Biblioteca Nacional.

De otro oficio del señor Ministro de Obras Públicas con el que comunica que se ha dirigido al Consejo de los FF. CC. del Estado significándole la conveniencia de trasladar a otro punto la línea férrea que pasa por la calle Matucana.

TABLA DE FACIL DESPACHO

Se aprueba sin debate un informe de la Comisión de Industria y Agricultura que propone se desechen dos proyectos del Senado que han perdido su oportunidad.

CARGOS COMPATIBLES

Se pone en discusión general el proyecto que declara compatibles los cargos judiciales con los empleos, funciones o comisiones de la enseñanza superior, secundaria y especial, así como con los cargos de miembros de los Tribunales de Conciliación y Arbitraje, creados para dirimir conflictos entre patrones y empleados.

El señor GUTIERREZ (Don Ramón). — Explica detalladamente las diversas disposiciones del proyecto, indicando las razones en que se fundó la comisión para adoptarlas. Espera que la Cámara acogerá benévolamente este proyecto.

El señor ROJAS MERY. — Como el artículo 3.o concede pasaje por cuenta fiscal a los miembros del poder judicial que se trasladen de un punto a otro de la República en razón del servicio, sería de desear que no se cometan en esta materia los abusos que cometen otros funcionarios. A este propósito refiere que, hace poco, viajando en un tren nocturno, pudo imponerse de que un Mayor de Ejército ocupaba carro Pullman y siete camas para él y su familia compuesta de su señora, tres niños, una guagua, una sirviente y hasta la cocinera. Este abuso lo puso el que habla en conocimiento del señor Ministro de la Guerra, quien parece que hasta ahora no ha dado señales de haber ejercitado ninguna acción para evitar en el futuro estas irregularidades.

El señor ALZAMORA. — Como también se concede en ciertos casos fletes para el mobiliario y equipaje, sería conveniente que se fijara el número de bultos que se puedan transportar libres de flete a fin de evitar los abusos.

El señor GUTIERREZ A. (don Ramón). — Estas traslaciones ocurren sólo muy de tarde en tarde; por eso cree que el gravamen al Fisco va a ser muy insignificante.

El señor RIVERA. — Hace indicación para suprimir la palabra "mobiliario" del artículo 3.o.

Después de usar de la palabra los señores Carvallo, Contreras Labarca y Alessandri, se dió por cerrado el debate, y por aprobado el proyecto en general, pasándose inmediatamente a la discusión particular.

Por haber llegado el término de la hora de la Tabla de Fácil Despacho, se dejó pendiente el artículo 1.o.

INCIDENTES

HOMENAJE AL ECUADOR

El señor GUMUCIO (Presidente). —Como hoy es el día del aniversario patrio de la República hermana del Ecuador, hace indicación para dirigir un telegrama de congratulación a la Cámara de Diputados de aquel país.

El señor MATTA FIGUEROA. — No hay Cámara de Diputados actualmente en el Ecuador.

El señor GUMUCIO (Presidente). —La Mesa desiste entonces de su indicación.

—En seguida, se aprueba por asentimiento unánime el siguiente proyecto de acuerdo presentado por los señores Gumucio (Presidente) y Matta Figueroa:

"La Cámara de Diputados rinde homenaje a la República del Ecuador con motivo del aniversario de la Independencia de aquella nación hermana".

LA ACTUACION DEL GOBIERNO FRENTE A LOS PROBLEMAS NACIONALES

El señor DURAN.— Empieza refiriéndose a los antecedentes políticos de la actual situación de Gobierno.

Recuerda que, restablecido el orden constitucional, el Partido Radical levantó la candidatura presidencial de un distinguido y meritorio ciudadano, el señor Quezada Acharán. Creía el Partido Radical contar con el apoyo de la opinión pública para obtener el triunfo de esa candidatura; pero, habiendo estimado los diversos partidos, que, dada la situación del país, era más conveniente evitar la lucha, el Partido Radical hizo el sacrificio de sus legítimas aspiraciones, y como resultado del acuerdo de todos los partidos, fué elegido Presidente de la República el Excmo. señor don Emiliano Figueroa.

El Partido Radical contribuyó con desinterés y lealtad a la designación del señor Figueroa, y después, cuando se organizó el Ministerio, en el cual, por razones de principios, no tuvo representación, el Partido ofreció su decidido concurso a la labor del Gobierno, y cumplió su palabra.

Cuando el Gabinete se presentó a esta Cámara el Partido Radical definió su situación. No formaba parte del Gobierno, pero cooperaría decididamente a la resolución de los altos problemas que afectan al país.

Deja constancia de que su Partido no ofreció al Gobierno una adhesión incondicional; no podía ofrecerla. En cambio ha cooperado con desinterés y patriotismo en la obra de buscar una justa solución a los problemas más graves de la administración pública. Y esta actitud del Partido Radical ha sido reconocida por el señor Ministro de Marina, quien la calificó de patriótica.

Sin embargo, esto no ha significado que el Partido Radical haya descuidado su deber de criticar los actos del Gobierno en una forma serena y levantada. Por eso hemos expresado que el actual Gobierno, a nuestro juicio no satisface las exigencias nacionales, ya que ante los múltiples problemas que reclaman urgente solución, el Gabinete ha contestado con una falta de actividad y una sordera que no ha tenido semejantes en la administración pública.

La situación financiera atraviesa por una crisis tal que el Gobierno no ha podido disponer de fondos ni siquiera para pagar a los empleados públicos. Se ha echado mano del recurso de consolidar la deuda pública; pero, el proyecto respectivo se ha venido arrastrando meses y meses sin que hasta el presente se haya podido disponer de los fondos necesarios para cancelar sus emolumentos a los servidores de la nación, que se agolpan inútilmente a las puertas de las Tesorerías Fiscales.

El problema del carbón, que se presentó desde hace ya varios meses, no ha recibido del Gobierno solución alguna y en la zona Sur hay una gran porción de ciudadanos que se debaten en la miseria sin divisar una esperanza siquiera de mejoría en su situación.

Respecto al problema del salitre, llama la atención a que desde hace muchos meses se venía anunciando la paralización de las salitreras y la consiguiente desocupación de obreros. La crisis se ha producido y hemos visto vagar por las calles de Santiago pobladas de obreros hambrientos que no trabajan, no porque no quieren, sino porque no tienen en qué trabajar. En otra época se auxilió a los desocupados con los albergues; hoy ni siquiera se ha adoptado esa medida depresiva.

Tampoco se ha resuelto el problema de la vialidad. Si se han producido iniciativas para la construcción de caminos en la provincia de Santiago, nada se ha hecho a este respecto en el resto del país. Aunque fué aprobado rápidamente por las Cámaras el proyecto que autorizaba al Gobierno para invertir en la construcción de caminos los fondos que se hallaban depositados en el Banco Español en realidad ésta es una medida que sólo viene a solucionar en pequeña parte el problema. El Gobierno debería haber formado un plan general para la construcción de caminos urgentes y de los puentes y otras obras reclamadas por las necesidades de la nación.

Por lo que hace al problema de la agricultura, hace notar que el proyecto sobre Caja de Prenda Agraria, que acaba de despacharse, no se debe a la iniciativa del Gobierno sino de dos señores senadores.

Considera en seguida la falta de acción del Gobierno para aumentar la producción. Hay en la zona central y sur del país grandes latifundios que podrían expropiarse y subdividirse en parcelas para fomentar la producción intensiva; pues bien, el Gobierno no ha tenido tampoco iniciativa alguna en este sentido.

El señor CABRERA F.—Su Señoría fué Ministro hace poco tiempo. ¿En qué forma contribuyó a la solución de este problema?

El señor DURAN.—En primer lugar, la Cartera que desempeñó el que habla no era la que correspondía a esta materia. Además debe hacer presente que la rotativa ministerial que entonces existía y que era causa de que los Ministros no permanecieran en sus puestos más de seis meses, no permitía desolver esta clase de problemas, que son de largo aliento. Entretanto el actual Gobierno ejerce sus funciones sin contrapeso y ha podido contar con el apoyo y la cooperación de todos los partidos.

El señor CRUZ.—Y también con el Partido Radical.

El señor SEPULVEDA LEAL.—Si un Gobierno que ha contado con el apoyo de todos los partidos no ha podido hacer nada, ¿qué se puede esperar de cualquier Gobierno del régimen capitalista?

El señor DURAN.—El actual Gabinete, pues, ha podido gozar de los beneficios de la estabilidad ministerial y, sin embargo, ¿cuál es la labor efectiva que ha realizado? ¿Cómo ha entendido y cómo ha aprovechado este apoyo de los partidos? Prescindiendo de ellos para la solución de los problemas. Era innudable que al Gobierno no convenía haberse consultado previamente con la opinión pública, representada por los jefes de los partidos, antes de presentar los proyectos de ley encaminados a resolver las graves cuestiones de Estado; sin embargo, ha procedido de un modo enteramente contrario, ha prescindido de los partidos, y ésta ha sido la causa principal de las dificultades que ha encontrado en el despacho de los proyectos que ha traído a la consideración de la Cámara. Así fué como propuso aquella ley absurda que pretendía establecer un remedio de carácter permanente para salvar una situación transitoria.

En materia de reforma de la enseñanza, nada se ha hecho. El Ministro no ha encarado el problema. Y si no tiene la preparación necesaria para resolver, ha debido abandonar su cartera.

En cuanto a la administración de justicia, nada se ha hecho por mejorarla.

En otras ramas de la administración pública se encuentra la misma inacción. Podría citar el problema carcelario, que no ha logrado preocupar la atención del Gobierno.

Y lo que ha venido diciendo de estos Ministerios, podría también decirlo respecto de todos los demás.

El Partido Radical ha colaborado en el Gobierno a pesar de no tener representación en él, convencido de que en las actuales circunstancias es indispensable que todos los partidos colaboren en el mantenimiento de la normalidad de la República. Para esto ha debido hacer el sacrificio de callar en muchas ocasiones.

El señor BARRA WOLL.—Le extraña que estos arranques de fiscalización se produzcan sólo cuando algún correligionario entrega el empleo.

El señor DURAN.—No se ha referido a ningún correligionario.

El señor BARRA WOLL.—Correligionario... o la señora de un correligionario.

El señor CORDOBA.—Los honorables diputados confiesan que han callado, luego se han hecho cómplices.

El señor DURAN.—Se ha hecho crítica, pero no todo lo intensa que ella pudo ser.

El señor ESTAY.—Lo interesante sería saber si el Partido Radical va a seguir apoyando al Gobierno.

El señor SILVA LASTRA.—Parece que el Partido Radical piensa volver por sus antiguos fueros.

El señor SEPULVEDA LEAL.—El Partido Radical fué uno de los más firmes apoyos para levantar al actual Presidente de la República, a sabiendas de que era representante de las fuerzas reaccionarias.

El señor DURAN.—Si el caso volviera a repetirse, sin duda volvería a apoyar al Excmo. señor Figueroa Larraín. Además, el Partido Radical había presentado como candidato a uno de sus hombres más preclaros.

Debe dejar constancia de que el Partido Radical ha coadyuvado a la actual administración y lo ha hecho como un acto de lealtad hacia el hombre que contribuyó a levantar. El Gobierno ha correspondido a esta actitud, no tomando en cuenta las representaciones de bien público hechas por este partido.

Pasa a hacer la historia de las incidencias universitarias, poniendo de relieve la incapacidad del Gobierno para resolverlas. La causa principal de esta actitud del Gobierno ha sido la terquedad y la incomprensión del Rector de la Universidad.

Igual cosa ha sucedido con el problema producido en torno del Instituto Pedagógico, que ha tenido caracteres distintos, pero que ha sido considerado por el Gobierno y por el Rector de la Universidad en la misma forma que el problema anterior. Hace una exposición detallada del conflicto producido por causa del nombramiento del señor Merino, señalando la actitud de los alumnos y la del cuerpo de profesores, contrarias ambas a ese nombramiento, y que el señor Rector de la Universidad no ha tomado en cuenta para nada.

Hace ver el ningún fundamento de las razones que ha aducido el Rector de la Universidad para mantener a toda costa al señor Merino Esquivel, que es un funcionario que carece del prestigio y de la preparación necesarios para un puesto tan elevado como el de Rector del Pedagógico.

Refiriéndose a las renuncias del señor Loyola y de la señora Amanda Labarca, manifiesta que estos profesores han renunciado defendiendo un principio grande y noble: la dignidad del magisterio.

Condena también los manejos de una camarilla de la Facultad de Humanidades, camarilla encabezada por el señor Gabriel Amunátegui, la cual ha tratado a toda costa de defender la candidatura del señor Merino para el rectorado y la del señor Lenz para el decanato. Son las irregularidades generadas por esa camarilla las que han contribuído a la renuncia de los profesores referidos.

El actual Presidente de la República hizo espontáneamente al Partido Radical promesas que no ha cumplido. Hemos creído en esas palabras, dice, pero los hechos han venido a desengañarnos. El Estatuto Administrativo fué un golpe a la enseñanza pública. Felizmente las Cámaras supieron defenderla y modificaron el proyecto.

A pesar de la actitud de S. E. el partido no perdía la esperanza de ver transformadas en hechos sus palabras y pidió a su mesa directiva que se acercará al Presidente de la República para pedirle su intervención en defensa de la dignidad del magisterio. S. E. manifestó el buen deseo de buscar una solución y habló de pedir al Ministro del Interior que se entrevistara al efecto con el Rector de la Universidad. La mesa directiva del Partido Radical se retiró confiada en esta promesa, pero poco después se reunió el Consejo de Gabinete y en él se acordó aceptar las renuncias de los profesores Loyola y Labarca y rechazar la del Rector de la Universidad, manifestando que contaba con toda la confianza del Gobierno. El Presidente de la República no tuvo siquiera la deferencia de enviar una nota sobre esto al Presidente del Partido Radical.

Esta actitud del Presidente de la República no ha podido ser una falta de cortesía. Sin duda se ha aprovechado este asunto con fines políticos: para hacer ver que el Presidente no tiene deferencia alguna al Partido Radical. Es por esto que el Partido Radical ha querido manifestar en forma pública la situación en que está colocado.

Las incidencias estudiantiles y la renuncia de los profesores, son hechos que tienen una importancia trascendental. No es sólo el Partido Radical el que estima que la renuncia es una cosa inaceptable. Todo el cuerpo de profesores cree lo mismo. Y las sociedades obreras creen como el Partido Radical, que el Gobierno no ha procedido con la debida cordura.

Termina declarando que el Partido Radical levanta la personalidad de los maestros que han renunciado y que al hacer el balance de sus relaciones con el Presidente de la República, se duele al constatar que se le haya correspondido con desatenciones, desoyendo sus representaciones de bien público.

PREFERENCIA

Se acordó dejar inscrito para la sesión próxima, en primer lugar, en el libro de la mayoría, al señor Edwards Matte.

ORDEN DEL DIA

SESION SECRETA

A segunda hora la Sala se constituyó en sesión secreta para ocuparse en el proyecto relacionado con el Sindicato Howard.

DE LA ASOCIACION DE LICORISTAS DE CHILE

La Reforma de la Ley de Alcoholes

Como representante de la industria licorista en la Comisión de Gobierno que designó el Ministerio de Agricultura e Industria para estudiar las reformas que exigía la Ley de Alcoholes vigente, y ya que el mensaje del Supremo Gobierno está en estudio en la Cámara de Diputados y la Honorable Comisión de Hacienda de esa rama del Congreso lo ha hecho imprimir, he creído que ha llegado la hora que yo explique a los licoristas del país en qué consisten las reformas propuestas, cuáles favorecen a nuestra industria y cuáles están en pugna con nuestros intereses.

A fin de hacer una exposición más clara de mis ideas voy a comentar el Mensaje del Ejecutivo en relación con los estudios practicados en la Comisión de Gobierno y comparativamente con el régimen en vigencia, y para obtener esta claridad voy a adoptar el sistema de doble columna tratando la materia que es vasta y compleja en grupos de acuerdo con el siguiente orden:

1.o De la producción
2.o Del impuesto
3.o Del fomento y transformación
4.o De la administración de los fondos
5.o De la exportación
6.o Del expendio por menor
7.o Del procedimiento judicial
8.o Métodos racionales para combatir el alcoholismo
9.o Conclusiones.

Cada uno de estos enunciados se referirán a los alcoholes, licores, vinos y cervezas.

De la producción de Alcoholes, Licores, Vinos y Cervezas

Régimen Vigente

ALCOHOL POTABLE:—Producción Libre

Hoy día se puede fabricar alcohol potable o ser apto para la bebida y usos análogos en cantidad ilimitada y proveniente de cualquiera materia prima.

En el año 1924 se fabricaron:
1.500,000 litros de alcohol potable industrial o sea proveniente de granos, malezas, etc., y
1.500,000 litros de alcohol potable agrícola o sea proveniente de la industria viti-vinícola.

En el artículo 34.o de la Ley 3087 se faculté al Presidente de la República para fijar la cuota anual de producción de alcohol potable.

ALCOHOL DESNATURALIZADO PARA USOS INDUSTRIALES:—Producción Libre

Desnaturalización y expendio a 85.o C.

En el año 1924 se fabricaron 1.500,000 litros de alcohol industrial desnaturalizado, y por lo engorroso de la reglamentación de desnaturalización, el bajo grado y la escasez de desnaturalizante, las industrias ocuparon algo de alcohol potable industrial.

Régimen Propuesto

ALCOHOL POTABLE:—Producción Limitada

Esta limitación se ha propuesto en dos sentidos:

a) Limitación en cuanto a la cantidad de acuerdo con un consumo moderado;

b) Limitación en cuanto al origen, es decir, separando los usos del alcohol según de donde provienen:

I.—**Para la bebida** — alcohol agrícola proveniente de las viñas limitado a 1.500,000 litros al año

II.—**Para usos industriales** y previamente desnaturalizado todo otro alcohol de cualquier origen que sea y sin limitación de cantidad alguna.

Esto está establecido en las legislaciones francesa y española, países de situación análoga al nuestro.

En resumen, se rebaja la cuota anual de producción de alcohol para la bebida (potable) u otros usos similares a la mitad de lo que se produce actualmente, considerándose ese límite prudente para el consumo moderado del país, como medio de combatir el alcoholismo.

Queda entendido que el Presidente de la República fijará el tipo más adecuado de alambiques y rectificadores que permitan el empleo del alcohol potable vinícola por ellos producido, en cualquiera bebida de las que actualmente se fabrican.

La limitación de producción de alcohol potable agrícola obliga la repartición de cuotas de producción prorrateadas por provincias y departamentos, y para este efecto se consulta un sistema de remate del privilegio de destilar en cada departamento a los cuales se les fijará una cuota de acuerdo con su producción vinícola no pudiendo exceder de dos el número de destilatorios por departamento.

ALCOHOL DESNATURALIZADO PARA USOS INDUSTRIALES:—Producción Libre

Se establece el mismo régimen de producción libre, fijando como límite mínimum para su desnaturalización y expendio, 95.o C., esto con el objeto de fomentar su aplicación industrial.

Tenemos, en consecuencia, que las fábricas de alcohol industrial que no podrán producir alcohol potable están compelidas a producir solamente alcoholes desnaturalizados para la industria como agentes de calor, luz, fuerza motriz y para diversas industrias químicas.

Desahucio y Compensaciones

A fin de evitar perturbaciones comerciales derivadas del cambio de giro de las fábricas de alcohol industrial, se les da el plazo de dos años para liquidar sus negocios, facultándoseles para producir durante esos dos años una cantidad máxima anual de 1.500,000 litros de alcohol potable prorrateado por fábricas que hayan estado en producción, y a manera de desahucio.

Además se les han dado dos compensaciones más.

La primera es la de facultarlos para que terminen con sus fábricas las que el Gobierno les expropiaría voluntariamente, esto es, a las que no deseen seguir produciendo y la otra compensación es buscarles un mercado para los 1.500,000 litros que se retiran del consumo potable y esto se consigue haciendo obligatoria la mezcla alcohol-gasolina, para toda la esencia que se importa para los motores de combustión interna.

Los fondos para las expropiaciones son provenientes de la misma contribución extraordinaria que las que no se expropian, aceptan y soportan.

El caso es que existiendo en el país tanta materia prima alcoholígena si ésta se aprovechase totalmente y se produjese alcohol en exceso, vendrá una competencia ruinosa para la industria y con proyecciones en la riqueza pública y privada nacional.

Por último, es indispensable que los destilatorios de alcohol potable agrícola que se van a instalar de acuerdo con esta ley y sean tan perfeccionadas que puedan producir alcohol apto para toda clase de licores, y esta obra de perfeccionamiento demora un largo tiempo motivo de sobra para dar un plazo de dos años para liquidar la industria alcoholera industrial potable, mientras se instalan los destilatorios que aceptará como los más indicados la Dirección General de Impuestos Internos.

La mayor graduación establecida como mínimum para desnaturalizar, y un científico y moderno reglamento especial para la desnaturalización, permitirán usar el alcohol industrial en toda clase de industria, como agente químico, como combustible o carburante. Para llenar mejor este propósito se propende más adelante al desarrollo de la industria del metileno rectificado y del éter lo que consecuencialmente levantan la industria del celuloide, soda artificial, etc., teniendo por otra parte la ventaja de poder ir aumentando progresivamente la proporción de alcohol en la mezcla carburante de los automóviles.

Se ha tomado en cuenta que el alcohol industrial proviene de materias primas muy baratas y por lo tanto resulta un producto económico que es lo que necesitan las industriales y no en el alcohol agrícola que es siempre caro.

A. MOREIRA L.
Presidente de la Asociación de Licoristas

NUEVOS FUNDOS

$ 360,000 INMEDIATO A ROSARIO.—500 HECTAREAS, 146 PLANAS BIEN REGADAS, gran parte de migajón; cerros y faldeos muy pastosos, con leña explotable. Importante viña en plena producción. Buenos cierros. Magnífica casa, huerto, hortaliza. Establos, galpones, bodega de primera clase. Silo, etc.

$ 450,000 A UN PASO DE UNA DE LAS PRIMERAS ESTACIONES DEL RAMAL MELIPILLA.—132 HECTAREAS PLANAS ABUNDANTISIMAMENTE REGADAS, con parte bien alfalfada, de terrenos gruesos, pastosos, de gran calidad para plantas forrajeras, chacras y cereales. Bien apotrerado. Casa residencial con toda clase comodidades modernas y recursos. Gran establo lechería, Silo, bodegas, etc.

$ 500,000 A PUERTAS CERRADAS Y AL LADO ESTACION Y PUEBLO EN COLCHAGUA.—130 HECTAREAS PLANAS REGADAS con capa arable profunda excelente para trébol y de grandes rindes en siembras. Propiedad bien apotrerada de gran renta y valorización rápida. Espléndida casa y toda clase de edificios. En el precio entran animales, maquinarias, enseres, útiles, etc.

CON FACIL PAGO Y ENTREGA INMEDIATA O EN ABRIL. OPTE POR:

Alfredo Tagle Rodríguez
CATEDRAL 1137 — CASILLA 3132

INFORMACIONES CABLEGRAFICAS DEL EXTERIOR

DE NUESTROS CORRESPONSALES ESPECIALES, VIA EASTERN Y ALL AMERICA CABLES INC. DE "THE UNITED PRESS". — LOS ORIGINALES DE TODOS LOS CABLEGRAMAS QUE SE INSERTAN EN ESTA SECCION, ESTAN A DISPOSICION DEL PUBLICO EN ESTA IMPRENTA

AYER SE REUNIO EN VERSAILLES LA ASAMBLEA NACIONAL FRANCESA

Por tercera vez durante el Gobierno de la tercera República, se reunen ambas Cámaras en el histórico Palacio de Versailles. para resolver sobre una enmiendas constitucional. — La Asamblea design ó una Comisión encargada del estudio del proyecto tendiente a independizar el fondo de amortización de la influencia de los políticos.—La sesión fué interrumpida por un desorden provocado por los comunistas

Desorden en la Asamblea

VERSAILLES, 10.—Un desorden probablemente sin precedentes se produjo en la sesión de hoy de la Asamblea Nacional.

El diputado comunista Doriot pronunció un violento discurso, después de lo cual todos los comunistas se levantaron cantando la canción revolucionaria "Dansons la Carmagnole". En vista de la actitud de los comunistas, el presidente de la Asamblea se puso el sombrero y levantó la sesión.—(U. P.)

VERSAILLES, 10. — A las 9 de la noche la sesión de la Asamblea continuó mientras que los comunistas silvaban y golpeaban las tapas de sus escritorios. Esto obligó a M. De Selves a hacer despejar nuevamente las galerías.

La asamblea volvió a sesionar. Dos tercios de la concurrencia ovacionó a De Selves, a Poincaré y miembros del gobierno.

M. De Selves propuso los artículos del proyecto de amortización a viva voz pero el ruído en la sala fué tan espantoso que el empleado de la asamblea que se encontraba al lado de De Selves se vió en la necesidad de gritar con toda su fuerza los títulos y artículos del proyecto a fin de que fueran oídos y votándose conjuntamente el proyecto.

Los comunistas volvieron a cantar la Carmagnole gritando "Renuncien".—(U. P.)

M. Doriot es obligado a abandonar la tribuna

VERSAILLES, 10. — A las 8.40 P. M., cuando la Asamblea volvió a reunirse, después de la suspensión provocada por la actitud del comunista Doriot, éste se negó a abandonar la tribuna.

Los comunistas, reunidos en masa en el hemiciclo, pifiaban al presidente de la Asamblea, M. De Selves, actitud que hizo que otros diputados se lanzaran sobre ellos, trabándose en la sala una verdadera batalla campal.

Los ujieres lograron separar a los combatientes y los comunistas se refugiaron en un rincón.

El presidente ordenó que fueran despejadas las galerías y, finalmente, el edecán de la Asamblea, comandante Peltier, entró a la sala acompañado de varios soldados y ordenó a M. Doriot que se retirara de la tribuna, a lo que accedió el diputado comunista, protestando.

Los comunistas entonaron la Internacional, en son de protesta, mientras otros cantaban la Marsellesa. — (U. P.).

VERSAILLES, 10. — Por tercera vez en la historia de la República Francesa, se ha reunido la Asamblea Nacional. Esta vez con el propósito de incorporar a la Constitución el proyecto que crea el fondo de amortización, aprobado ya separadamente por la Cámara de Diputados y por el Senado.

Debido a lo temprano de la hora, concurrió poco público a la apertura de la Asamblea; pero la policía había adoptado precauciones extraordinarias. Fuerzas del Ejército también se encontraban listas, especialmente en vista de la posibilidad de que se produzcan manifestaciones comunistas.

M. Deselves, al abrir la Asamblea, dió lectura al artículo 1875 de la Constitución y declaró que, en vista de la resolución aprobada por el Senado y la Cámara, "la asamblea Nacional queda constituída".

Explicó en seguida que el objeto único de la Asamblea era completar las leyes constitucionales; por lo cual propuso adoptar reglas previas por la Asamblea, lo cual se hizo rápidamente.

Los socialistas y comunistas protestaron por la adopción demasiado rápida de las disposiciones sin conocer su texto.

Es evidente que los socialistas y comunistas están decididos a hacer una obstrucción sistemática a fin de retardar el voto final, ya que no esperan que la Asamblea acuerde reducir las facultades del Senado.

El diputado socialista Charles Baron se opuso a la aprobación de las disposiciones, alegando que "no hay justicia posible", a causa del Senado reaccionario.—(U. P.)

VERSAILLES, 10. — M. Poincaré presentó oficialmente a la Asamblea Nacional el proyecto referente al fondo de amortización, después de lo cual la Asamblea discutió la cuestión de la designación de un comité de 30 miembros a fin de que informe el proyecto.

El comunista Lafont pidió la revisión total de la constitución y gritó: "¡Abajo la dictadura!"

La Asamblea, por 526 votos contra 312, rechazó la moción de Lafont de elegir libremente a los miembros del comité más bien que seleccionarlos de entre los miembros de las comisiones de finanzas del Senado y de la Cámara. —(U. P.)

VERSAILLES, 10.—La Asamblea Nacional, por gran mayoría, aprobó el proyecto por el cual se crea el fondo de amortización.—(U. P.)

La Asamblea no discute LAS CUESTIONES QUE NO FIGURAN EN TABLA

VERSAILLES, 10.— La Asamblea Nacional rechazó la enmienda en la cual la Asamblea no discute las cuestiones que no figuran en su programa. Esta enmienda fué rechazada por 631 votos contra 175.— (U. P.)

La Asamblea suspendió su sesión a las 4.30 P. M.

VERSAILLES, 10.— La sesión de la Asamblea Nacional fué suspendida, pero después se reanudó, leyendo entonces M. De Selves los nombres de los 30 miembros del Comité que informará el proyecto sobre creación del fondo de amortización. Después de la lectura de los nombres, los comunistas efectuaron manifestaciones de protestas, gritando que se había hecho una "comedia".

La Asamblea suspendió su sesión a las 4.30 de la tarde y no se reunirá hasta que esté listo el informe del Comité de 30 miembros designado en la reunión de hoy. —(U. P.)

«L'Osservatore Romano» comenta el conflicto religioso de México

En un artículo, ataca duramente la política del Presidente Calles y compara a los fieles con los antiguos mártires.— Una supuesta intervención de los Estados Unidos, en favor de la iglesia protestante episcopal.— Nuevos desórdenes habrían ocurrido en diversos puntos

ROMA, 10. — "Il Osservatore Romano", órgano oficial del Vaticano, en un artículo publicado hoy, declara que, naturalmente; los sacerdotes mexicanos se negaron a solicitar los permisos que se les quería obligar a obtener, y, en vista de ello, el Gobierno ocupó militarmente las iglesias, con la fuerza de las armas.

Agrega que, aún cuando los sacerdotes hubieran manifestado su disposición de someterse, solicitando los permisos, habrían sufrido las limitaciones ordenadas legalmente y el Gobierno habría podido evitar el ejercicio de la religión en muchas iglesias, con la simple ocupación de los presbiterios, conventos y seminarios, y la supresión de todas las organizaciones religiosas en México.

"La enseñanza de la religión—continúa—es prohibida en todas las escuelas, y la instrucción debe ser dada por laicos. Si esto se permite, se ofenderá los dogmas y la fe, lo mismo que si se prohibe a los profesores católicos defenderse.

"Si tres padres católicos desean contratar los servicios de un preceptor, aunque no sea un sacerdote, no podrán hacerlo sin cometer un crimen.

"Fuera de esto, se prohibe el ejercicio de la religión a todos los clérigos no mexicanos; no bastando para ello ser nacionalizado mexicano. Esto es ridículo. Una de dos: el ejercicio de la religión es legal, y a todos es permitido, o es ilegal, y debe ser prohibido a todos.

"Según las leyes mexicanas, un sacerdote extranjero que cruza el territorio de México no puede oficiar una misa sin cometer un crimen que le expone a ser arrestado, y ni siquiera puede entrar a una iglesia para orar pues lo menos que puede ocurrirle, en ese caso, es la expulsión.

"Los sacerdotes mexicanos no pueden ejercer su ministerio porque son las autoridades quienes determinan el que puede oficiar, sometiéndole antes a una minuciosa inquisición.

"Centenares de monjas, monjes y sacerdotes mexicanos han sido expulsados por las fuerzas y amontonados junto con animales a bordo de los buques, sin que se tomara en cuenta razones de edad o de salud.

"Dejamos al juicio individual de los gobiernos la tarea de determinar qué derecho internacional es el que permite esos hechos y nos limitamos a denunciarlos a la luz de las más elementales leyes de la humanidad.

"Todas las iglesias han sido ocupadas y clausuradas. Los fieles, tanto mexicanos como extranjeros, y, en consecuencia, los gobiernos interesados, juzgarán si esto está conforme con el derecho internacional.

"Declaramos que las iglesias fueron edificadas con el producto de las ofrendas de los católicos y que no les pueden ser arrebatadas sin cometer la mayor de las injusticias que exasperará a las poblaciones, heridas en sus sentimientos más hondos, originando incidentes deplorables, especialmente en aquellos puntos en que el pueblo ha quedado sin los auxilios de la religión, por la fuerza y sin aviso previo, porque los sacerdotes han sido expulsados, encarcelados o muertos.

"Un Gobierno extranjero estudió la conveniencia de intervenir y las autoridades federales de la ciudad de México fueron obligadas a devolver la iglesia episcopal americana de San José a su pastor protestante. Es verdad que la ley del Presidente Calles establece que los templos destinados al ejercicio de la fé popular, pasan a ser propiedad de la nación, pero es verdad también que, cuando interviene una nación más poderosa, se reconoce que un templo dedicado al ejercicio de la fe pública, a pesar de la ley del Presidente Calles, puede ser propiedad de sus verdaderos dueños y no de la nación. En consecuencia, las campanas del templo protestante hacen vibrar el aire, quebrantando el silencio de las otras iglesias, mientras los católicos se atrincheran alrededor de sus campanarios, para defenderse hasta el último.

"Se ha ordenado a las tropas hacer fuego sobre la multitud desarmada y centenares de víctimas cayeron bajo la lluvia de plomo.

"Está claro que la causa de todos esos lamentables incidentes se encuentran solamente en la acción anti-religiosa del Presidente Calles, y en especial de la forma neroniana en que pone en vigor la constitución. No hay tiranía más execrable que la que penetra al santuario de las conciencias.

"Las autoridades eclesiásticas han tratado, durante muchos años y por todos los medios, de llegar a un acuerdo, pero todo ha sido en vano. Aún ahora, si se tratara con un Gobierno de buena fé, no sería difícil tener éxito, aún cuando sería ya tarde.

"Pero, ¡ay! se trata de una persecución; el Gobierno quiere la supresión de la iglesia en México. ¿Puede la iglesia negociar con quien le aprieta el cuello para estrangularla?

"Mientras los fieles mexicanos sufren el martirio, porque de un verdadero martirio se trata, toda la iglesia católica, desde el Santo Padre hasta el último fiel, ruegan sin cesar a Dios por ellos. Todas nuestras fuerzas y esperanzas están en esa arma invencible. Orar por los perseguidos a fin de que resistan y porque los perseguidores busquen el arrepentimiento y el perdón. — (U. P.).

ARGENTINA

Los problemas financieros argentinos e indios serían parecidos

LONDRES, 10. — El corresponsal financiero del "Morning Post" en Buenos Aires, que se encuentra actualmente en jira por Europa, declaró que las conclusiones contenidas en el informe expedido por los peritos sobre las cuestiones financieras de la India, tiene mucha semejanza con las teorías expuestas por muchos observadores financieros de los problemas fiduciarios argentinos.

Agrega el corresponsal que en el informe se deja ver la creencia existente acerca de que es eficaz en la práctica el método por el cual han abogado los peritos argentinos en el sentido de que se debería mantener una reserva de oro de un 25 por ciento, reforzándose con billetes y otros valores de seguridad.

El establecimiento de un Banco de la Reserva, tal como lo menciona el Informe, sobre la India, haría disminuir considerablemente el margen de las fluctuaciones de los cambios. — (U. P.).

BUENOS AIRES, 10. — **El Colegio de Abogados se ha adherido** al proyecto despachado por el Senado que otorga derechos civiles a la mujer.—(U. P.)

LA PLATA, 10. — **El gobierno provincial ha solicitado un crédito de 22 millones de pesos oro** para ampliar las redes ferroviarias de la provincia.—(U. P.)

BUENOS AIRES, 10. — **El Ministro de Guerra, general Justo, ofrecerá el 12 del corriente un banquete** en honor de los senadores de las provincias del Norte, en retribución de las atenciones recibidas en ellas durante su reciente raid aéreo.—(U. P.)

BUENOS AIRES, 10. — **Se ha dirigido a La Paz el conocido hombre de ciencias** boliviano, doctor Isadro Aramayo.—(U. P.)

BUENOS AIRES, 10. — **El Ejecutivo ha ordenado que una comisión del Gobierno inspeccione el Teatro Cervantes** a fin de que después de visitarlo dictamine si el Gobierno puede comprarlo al Banco de la Nación.—(U. P.)

BUENOS AIRES, 10. — **La colecta de "La Razón"** a favor del mecánico Campanelli asciende a la suma de 585,800 liras.—(U. P.)

GRAN BRETAÑA

Comentarios al tratado italo-español

LONDRES, 10. — Un colaborador del "Morning Post" comenta el Tratado Hispano-italiano cuya firma se llevó a efecto hace pocos días, y refiriéndose al artículo titulado "las esperanzas inglesas en los convenios de Tanger", declara que en Londres se ha expresado esperanzas de que el acuerdo tenga el efecto de hacer que España mire con más complacencia las demandas de Italia en Tanger, donde las pretensiones italianas están colocadas al mismo nivel que las de otras potencias.

Agrega el diario citado que a su juicio es muy improbable que semejante cuestión se hubiera incluído en el texto del tratado si no existiera una consulta previa a Inglaterra y Francia sobre la materia. — (U. P.).

El Lunes se conocerá la resolución de los mineros

LONDRES, 10. — Los delegados de los mineros y los jefes de la Iglesia conferenciaron sobre la decisión de los distritos mineros respecto de las proposiciones de la Iglesia, después de lo cual el Secretario de la Federación de Mineros Mr. Cook manifestó a los representantes de la prensa que los detalles sobre la votación en los distritos serían dados a conocer el Lunes en la Conferencia de los delegados mineros.—(U. P.)

Los mineros rechazan el memorandum de los obispos

LONDRES, 10. — El "Morning Post" ha sabido que los mineros rechazaron de plano el Memorandum llamado de los Obispos, habiendo una mayoría en el voto de rechazo de 34,000.

Se ha sabido que el rechazo se debió en gran parte a la decisión tomada por los mineros de Yorkshire de votar en block en contra del Memorandum.

Se ha interpretado el resultado obtenido como una demostración de que los radicales todavía controlan la situación.—(U. P.)

Los duques de York visitarán Australia

LONDRES, 10.— Oficialmente se anuncia que el duque y la duquesa de York irán a Australia en el mes de Enero próximo, vía Canal de Panamá, a bordo del buque de guerra "Renown". —

Hay 1.618,000 desocupados en el país

SIN CONTAR A LOS MINEROS DE CARBON

LONDRES, 10.—El número de desocupados en Gran Bretaña, sin contar a los obreros de las minas de carbón, asciende a un millón 618,000, o sea, 13,380 más que en la última semana, y 358 mil 393 más que en la misma semana del año anterior.—(U. P.)

Falleció el conde Elden

LONDRES, 10. — El conde Elden, propietario de grandes extensiones de tierras en Inglaterra, falleció repentinamente a la edad de 81 años.—(U. P.)

MARRUECOS

Comunicado oficial español

MADRID, 10. — Se ha recibido la siguiente comunicación oficial de Marruecos:

"A las 8 de la mañana, la columna del comandante Capaz ocupaba Xauen, llegando por la parte nor-oeste, tomando las alturas de Kala Magot.

"Mañana avanzarán las fuerzas de Zoco el Arbaa para efectuar la unión con las fuerzas del comandante Capaz.—(U. P.)

Xauen cayó en poder de los españoles

MADRID 10. — Xauen, la Ciudad Santa de los rifeños que acaba de caer en poder de los españoles, era el último reducto rifeño y la más fuerte posición en ese distrito, a escepción de Tetuán, cuartel general de los españoles.

Durante toda la campaña la lucha por la posesión de Xauen costó a los españoles más vidas que la disputa de cualquier otro punto.—(U. P.)

El Sultán llegó a Tánger

TANGER, 10. — Llegó a este puerto el Sultán de Marruecos, Muley Yuseff, a quien se tributó un entusiasta recibimiento. El Sultán se muestra encantado de su visita a Francia.

El acorazado francés, en que viaja el Sultán, llegará a Rabat mañana a mediodía. — (U. P.).

La ocupación de Xauen

MADRID, 10. — Se considera la ocupación de Xauen como la terminación de la campaña de dominación. El sometimiento del resto de la zona se estima que no tiene dificultades, pues esta ciudad ha sido siempre considerada como la capital de los insurrectos.

La toma de Xauen significa también la iniciación de la segunda campaña.

Después del desarme debe venir la política pacificadora que precisa un tacto extraordinario.

El diario "Nación" recuerda que cuando la retirada de Xauen, el marqués de Estella prometió volver sin que se disparara un solo tiro. La profecía se ha cumplido. —(U. P.)

Un comunicado oficial español

MADRID, 10. — Un comunicado oficial de Marruecos anuncia que el comandante Capaz antes de ocupar a Xauen desarmó a la fracción de Calaben y Zeguel y Taguesut.—(U. P.)

Los obreros habrían rechazado las proposiciones de los obispos

LONDRES, 10. — Se tiene entendido que los mineros, en su votación por distritos han rechazado las proposiciones de arreglo de los Obispos, repudiando así las recomendaciones formuladas en la última conferencia de delegados.

Se informa que el Comité Ejecutivo ha convocado una nueva conferencia de delegados para el Lunes.

La Oficina Central de los mineros se ha negado a confirmar o desmentir estas informaciones. — (U. P.)

ALEMANIA

La delegación uruguaya a la próxima Asamblea

GINEBRA, 10.— La delegación uruguaya que asistirá a la reunión de Setiembre de la Liga de las Naciones estará formada por las siguientes personas: Ministro de Relaciones Exteriores, señor Blanco y los señores Guani, Medina y Buero.—(U. P.)

Una nota del Gobierno italiano referente a Abisinia

ROMA, 10. — El Gobierno ha enviado una nota a la Liga de las Naciones sobre Abisinia.

El Gobierno ha declinado formular comentarios, pero se presume que en esta nota se conteste la protesta formulada por Abisinia a la Liga sobre el acuerdo italo-británico.—(U. P.)

Alemania se prepara para la próxima Asamblea de la Liga

BERLIN, 10. — El canciller Marx ha regresado de las vacaciones y ha iniciado los preparativos finales con el Gobierno para la afiliación a la Liga de las Naciones.

Primeramente el Gobierno aclarará la situación con respecto al asiento en el Consejo de la Liga, asegurándose ante todo la veracidad de los rumores que han circulado sobre un posible acuerdo entre las potencias sobre la distribución de los puestos del Consejo y la aceptación de nuevos miembros.

Se dice que en caso de confirmarse tales rumores se daría origen a una nueva situación frente a la cual Alemania tendría que definir su actitud.

En segudo lugar, el Gabinete presionado por el clamor del público pide manifestaciones tangibles del espíritu de Locarno e insistirá que se realicen cambios radicales en los territorios ocupados.

Se anuncia que Stressmann conferenciará con lord Dabernon brevemente para señalarle la partida próxima de la delegación alemana a Ginebra, que dependerá de que los aliados formulen promesas sobre los territorios ocupados. — (U. P.)

Sobre la actitud de Alemania ANTE LA LIGA DE LAS NACIONES

BERLIN, 10. — Una información anuncia que, coincidiendo con el regreso del Ministro Stresemann, el "Taeglische Runschau", órgano oficioso, publica un comentario interesante sobre la próxima asamblea de la Liga de las Naciones.

El periódico mencionado cree saber que las gestiones llevadas a cabo por el Rey de España en Londres durante su reciente visita a esa capital no fueron enteramente desprovistas de éxito y encuentra probable que los puntos de vista españoles sean tomados en consideración y acogidos por parte de Inglaterra en Ginebra con especial benevolencia.

El "Taeglische Runschau" hace constar categóricamente que Alemania ha mantenido y que seguirá manteniendo siempre su respeto a España por la actitud comprensiva y simpática, pero al mismo tiempo entiende que sería conveniente que se reuniera cuanto antes la comisión de estudio para la reorganización del Consejo de la Liga de las Naciones a fin de esclarecer la situación y saber a qué atenerse a este respecto.

La publicación termina su comentario con las siguientes palabras: "Dado lo ocurrido en Marzo interesa a la Liga de las Naciones en primer término poner en claro definitivamente su situación antes de la reunión de Otoño".— (U. P.)

Dinamarca firmó el protocolo SOBRE TRAFICO INTERNACIONAL DE ARMAS

GINEBRA, 10. — Dinamarca ha firmado el protocolo de la Liga de las Naciones sobre el tráfico internacional de armas.—(U. P.)

Se reglamenta la fabricación de aviones

BERLIN, 10.—Mediante un decreto se ha regulado la fabricación de aviones. El decreto en referencia consulta las siguientes disposiciones:

1.o Se prohibe la posesión, construcción e importación de aeroplanos capaces de montar cañones, de conducir torpedos y de arrojar bombar.

2.o Se prohibe la construcción, posesión e importación de aeroplanos sin piloto.

3.o Se prohiben los vuelos de entrenamiento de carácter militar.

Para la construcción e importación de aparatos de combate se necesita que los fabricantes obtengan un permiso que registrarán. La instrucción de pilotos también será registrada.—(U. P.)

Es más necesaria la reducción de las tropas de ocupación QUE EL INGRESO DE ALEMANIA A LA LIGA

BERLIN, 10. — Los diarios "Deutsche Zeitung" y "Taeglische Rundschau" dicen que más interesa a Alemania la reducción de las fuerzas de ocupación que el asiento permanente en la liga de las Naciones. Agregan que la reducción debe acelararse en forma de que esté completa antes de la reunión de la asamblea de la Liga.

El periódico "Deutsche Allgemeine" dice que el ingreso de Alemania a la Liga y la ocupación son incompatibles.—(U. P.)

Alemania puede ayudar a Francia COMPRANDOLE LAS MINAS DEL SARRE

BERLIN, 10. — Se ha sabido que Mr. Benjamín Strong, del Banco Federal de Reserva de Nueva York, conversando con el Presidente del Reichsbank, señor Schacht, indicó que Alemania podía ayudar a Francia mediante la compra de las minas del Sarre.

Sin embargo, esta compra estaba estipulada en el Tratado de Versailles para una fecha posterior.

Según se afirma, esta insinuación se debería a una proposición de París, cuyo origen no se ha revelado.

Se informa que el señor Schacht comunicó esta insinuación al señor Stresemann. Sin embargo, se sabe que el Gobierno no dará ningún paso sobre este asunto hasta no conocer el fondo de los propósitos de los verdaderos autores de la insinuación.—(U. P.)

MEXICO

La cuestión religiosa degeneraría en inter-eclesiástica

CIUDAD DE MEXICO, 9. — Con motivo de la circulación de una hoja volante aconsejando a los católicos la abstención de presentarse a los templos, el Arzobispo de México ha enviado una Circular a los Curas a fin de que exhorten a los fieles a que concurran a las iglesias, con lo que se convierte la cuestión religiosa en intereclesiástica, en vista de que numerosos curas se han dirigido al Gobierno declarando estas dispuestos a obedecer las leyes. Habiendo el Gobierno ordenado, en estos casos, la devolución de los templos, los obispos han declarado cismáticos a dichos curas.— (Especial).

MEXICO, 10. — **De fuente norteamericana se han recibido informaciones** procedentes de Guadalajara en que confirman las anteriores noticias de que a causa de los disturbios que se han producido en esa ciudad han quedado heridas y han muerto entre 50 y 60 personas.—(U. P.)

Se solucionó el incidente de Rengifo

MEXICO, 10. — El subsecretario del Ministerio de Relaciones Exteriores, señor Estrada ha declarado que el Ministerio de Relaciones de Bogotá ha explicado satisfactoriamente el incidente ocurrido en Rengifo el Sábado, con ocasión de la inauguración del período presidencial del señor Méndez.

"El Gráfico" publica una información completa del incidente y da cuenta también de las manifestaciones estudiantiles que se realizaron después en Bogotá a favor de México.—(U. P.

Disturbios en Michoacan

MEXICO, 10. — El arzobispo Monseñor Leopoldo Ruiz Cisneros llegó procedente de Morelia, en el estado de Michoacan y ha declarado que debido a disturbios de carácter religioso ocurridos en Sanhuayo, Michoacan, fueron muertas por las tropas 40 personas inclusos dos sacerdotes, y después fueron ejecutadas por las tropas 17 personas más.

También anuncia el arzobispo que en Irapuato en la semana pasada freuon muertas 14 personas. —(U. P.)

ROMA, 10. — "Il Observatore Romano" publica un segundo artículo sobre la situación religiosa en México, en el curso del cual dice:

"Sería más fácil para Calles emplear el viejo sistema de persecución en vez de elaborar 33 artículos, pues el medio actual no es legal para con los cristianos. El antiguo sistema de persecución sería, a lo menos, algo más sincero. Una ley no puede ser ley si no es justa".

Más adelante el artículo dice que la ley del Presidente Calles es una violación tiránica de las más elementales libertades civiles, sobre todo el pretexto de someter a la conciencia de comisiones compuestas de miembros laicos incompetentes en materias religiosas, las disposiciones que conceden permisos al clero para ejercer su ministerio. Esta medida es sencillamente de un carácter tan ultrajante que todos los fieles se han rebelado en masa.—(U. P.)

El Episcopado publica los mensajes de los arzobispos chileno y uruguayo

MEXICO, 10. — El Episcopado ha dado publicidad a un mensaje procedente de Santiago de Chile, firmado por el Arzobispo monseñor Crescente Errázuriz, en el cual dice, entre otras cosas: "El infierno no prevalecerá en contra de la Iglesia".

Agrega que el mundo ha podido ver durante 20 siglos que la Iglesia no sucumbe a pesar de las persecuciones de que ha sido objeto. También cita a las sagradas escrituras, donde dicen "felices aquellos que son perseguidos en la causa del bien".

Se recibió además una comunicación del Arzobispo de Montevideo, que dice: "Los católicos del Uruguay se solidarizan con los católicos de México y sienten fraternalmente en sus corazones la repercusión del dolor que les aflige". Lamentan que el nombre de de ese noble país sea degradado ante la opinión pública de América en esta hora sensacional para la vida del Continente.

Del Arzobispo Polits, del Ecuador, se recibió otro mensaje que dice: "Compartimos con vosotros íntimamente las penalidades que sufrís y las oraciones y la esperanza son los sentimientos que abrigan los católicos de Ecuador". —

Revueltas en Acambaro

MEXICO, 10. — "El Imparcial" anuncia que en Acambaro y a causa de las revueltas las tropas federales han fusilado a tres personas responsables de tales disturbios.—(U. P.)

DINAMARCA

Temblores en Islandia

COPENHAGUE, 10. — Informaciones procedentes de Islandia anuncian que se han producido varios temblores durante el fin de la semana.

Los temblores, según esas informaciones, se habrían dejado sentir con más intensidad cerca de Siglufjanaes, en donde los muebles de las casas estuvieron a punto de caer. Los habitantes se vieron obligados a pernoctar al aire libre.—(U. P.).

FRANCIA

El parlamento sesionará

PARIS, 10. — La Cámara y el Senado se reunirán mañana a las tres de la tarde.

Cientos de policías y un batallón de infantería esperaban en la estación la llegada de los parlamentarios que regresaban de Versalles. No se hicieron demostraciones contrarias. — (U. P.).

BRASIL

RIO DE JANEIRO, 10. — Se ha dirigido a Sao Paulo la Embajada boliviana que preside el Vice-presidente de la República de ese país, señor Saavedra.

Después de permanecer un corto tiempo en esa ciudad se dirigirá a Montevideo y después a Buenos Aires.—(U. P.)

RIO DE JANEIRO, 10. — Se desmiente la noticia publicada por varios diarios sobre la próxima partida del Embajador de México, debido a la actitud asumida por los periódicos con relación a las incidencias que produce en México el conflicto religioso.—(U. P.)

AUSTRALIA

Cobham llegó a Longreach

MELBOURNE, 10.— El aviador Cobham llegó a Longreach Queen Island.— (U. P.)

EL CIGARRILLO DE-30-CTS. Y LO MAS GRUESO AHORA EN VENTA EL QUE UD FUMARA EN ADELANTE "YUNGAY"

NOTICIAS BREVES; PERO IMPORTANTES

Sobre el problema de Tacna y Arica hablará el periodista don Arturo Garfias, el Domingo próximo, a las 11 A. M., en el Teatro ubicado en la Avenida Vicuña Mackenna frente a Arzobispado.

La Agrupación Nacional de Directores de Escuelas Primarias cita a asabblea ordinaria para el Jueves 12, a las 5 P. M.

Un curso Popular, Comercial, Industrial gratuito se ha abierto en Lord Cochrane 1545. La matrícula estará abierta el Domingo próximo de 2 a 3 de la tarde.

El consultirio jurídico gratuito del Centro de Derecho Fe- menino se abrirá el Lunes 16, en Moneda 815. Los turnos estarán distribuídos así: Lunes, señoritas Estela Segura y Elena Vera; Martes, señoritas Lucila Guzmán y Rebeca Romo; Miércoles señoritas Estela Segura y Elena Vera; Jueves, señoritas Julia Saavedra y Emma Torres, y Viernes, señoritas Florencia Soto y Graciela Besoaín.

La Comisión de Fomento de la Pesquería se reunirá hoy a las 10 A. M. en la sala de despacho del Ministro de Tierras y Colonización.

La Brigada de Scouts Angel P. Tapia hará en su cuartel de la Avenida Matucana, el Domngo próximo a las 10 A. M., la revista anual ante el Comisionado Provincial. Se desarrollará un interesante donde figura una partida de basket ball entre el equipo de la Brigada y el formado por alumnas de la Escuela No 11.

La Tropa de Lobatos I (Santiago) recibirá hoy la última clase del curso de A y M en el Liceo de Aplicación a las 7.30. Los exámenes se tomarán mañana de 8 A. M. a 5 P. M. en el Parque de las Escuelas Recreativas.

INFORMACIONES CABLEGRAFICAS DEL EXTERIOR

DE NUESTROS CORRESPONSALES ESPECIALES, VIA EASTERN Y ALL AMERICA CABLES INC. DE "THE UNITED PRESS". — LOS ORIGINALES DE TODOS LOS CABLEGRAMAS QUE SE INSERTAN EN ESTA SECCION, ESTAN A DISPOSICION DEL PUBLICO EN ESTA IMPRENTA

MOSCOU DESMIENTE LAS INFORMACIONES QUE ANUNCIAN UN CONFLICTO INTERNO EN RUSIA

(Correspondencia cablegráfica de William H. Chamberlain, especial para "La Nación")

MOSCU, 10. — Un alto funcionario del Comisariado de Relaciones Exteriores, me declaró que "las informaciones sobre disturbios en Rusia han sido fabricadas en ciertos círculos de los Estados especialmente interesados en dañar las amistosas relaciones que el Gobierno soviético está estableciendo con los diferentes países, lo que explicaba la furiosa campaña de mentiras que se ha desarrollado en el exterior.

"Campañas semejantes han sido iniciadas por los emigrantes rusos del Partido Blanco, tales como la efectuada por Jorge Dushashin, en "L'Echo de París", y muchas otras que ocurrieron cuando se trataba del reconocimiento del Soviet por parte de Francia. En la actualidad las campañas contrarias están siendo apoyadas por los mismos círculos interesados".

El mismo funcionario agregó que la falta de veracidad de tales informaciones quedaba demostrada por el hecho de que delegaciones belgas y alemanas, lo mismo que estudiantes americanos, visitan Ukrania y otras regiones del Sur de Rusia. — W., H. CHAMBERLAIN.

ACTIVIDADES DEPORTIVAS MUNDIALES

El Tani goza de buena salud

NUEVA YORK, 10. — El manager de Estanislao Loayza, Mr. Bouey, ha anunciado que Loayza se encuentra en buena salud, no manifestando ningun mal efecto de su reciente encuentro con Hudkins.—(U. P.)

DEMPSEY PELERA CON TUNNEY

EL 16 DE SETIEMBRE

NUEVA YORK, 10. — El match de box por el campeonato mundial de peso pesado, que se deberá efectuar el 16 de Setiembre, quedará asegurado tan pronto como Dempsey cumpla con las reglas impuestas por la Comisión Atlética del Estado.

La ComisiónA tlética en seguida aceptará el desafío de Tunney y después dará instrucciones a la Comisión de Permisos para que conceda el correspondiente a Dempsey.

La Comisión ya aprobó por dos votos contra uno, el match.

Tunney regresó a su campo de entrenamiento Speculator y Dempsey permanece en esta ciudad para conferenciar con Tex Rickard y demostrar así su buena voluntad para con la Comisión de Box.—(U. P.)

NUEVA YORK, 10. — El Comité Atlético concedió el permiso necesario al boxeador Tunney para su encuentro con Dempsey pero negó a Dempsey su autorización por ahora. Como resultado de esto circularon algunos rumores confusos en el sentido de que el encuentro no tendría lugar el 16 de Setiembre. Se tiene entendidos sin embargo que Dempsey podrá cumplir con los detalles técnicos que se le exigen, por lo tanto continúan los preparativos para el match.—(U. P.)

NUEVA YORK, 10. — Jack Dempsey y Gene Tunney se presentaron personalmente ante el Comité de Permisos de la Comisión Atlética del Estado de Nueva York, a fin de solicitar autorización para disputar el campeonato mundial en Nueva York el 16 de Setiembre.— (U. P.)

El campeonato uruguayo de football

MONTEVIDEO, 10. — El Domingo se medirán por el campeonato uruguayo de football los equipos Nacional y Peñarol. — (U. P.)

El aviador Cobham llegó a Charlesville

MELBOURNE, 10.—El aviador británico Cobham llegó a Charlesville.—(U. P.)

CABO GRIZ NEZ, 10. — Los nadadores Perrault y Mme. Sion, de nacionalidad francesa, entraron al agua a las 10.5 de la noche para tratar de cruzar el Canal de la Mancha. El estado del tiempo es desfavorable y el mar se muestra agitado.—(U. P.)

GRIS NEZ, 10.— No se conoce el número de millas cubierto por el nadador egipcio Helmy, en su tentativa para atravesar el Canal de la Mancha, aunque se asegura que fué escaso. Helmy nadó durante 4 horas 45 minutos antes de desistir.

El francés Michel nadó durante 13 horas y desistió de su tentativa, cuando se encontra a 6 millas de Dover.

Ambos nadadores se sintieron enfermos del estómago.— (U. P.)

Un pugilato colectivo en la asamblea

A raíz de negarse M. Doriot a abandonar la sala, comunistas y conservadores se van a las manos.— M. De Selves suspende la sesión

(Correspondencia cablegráfica de A. L. Bradford, especial para "La Nación")

PARIS, 10. — (Versalles). — Los febriles días que precedieron a la toma de la Bastilla y a la caída de la Monarquía, han sido recordados cuando veintiocho comunistas transformaron la tranquila Asamblea Nacional en una hirviente masa de boxeadores.

Aquellos que recuerdan la historia evocan la famosa marcha de miles de mujeres de los mercados de París hacia Versalles, que era entonces la residencia real, y que pedían pan y libertad.

La manifestación del comunista Doriot se produjo después del discurso de M. Poincaré, en el que éste dijo: "que a pesar de las calumnias de los viles, el mundo entero está viendo cómo Francia pone en acción todas las fuerzas de la nación para erguirse. El mundo debe oír el juramento que formulamos aquí para colocar el servicio y amortización de la deuda por sobre todos los demás compromisos del Estado y de aquí en adelante bajo los auspicios de la República y de la madre patria".

Doriot ridiculizó la misión de la Asamblea, y dijo. "Los trabajadores y los aldeanos pronto os arrojarán del poder".

El Presidente de la Asamblea, M. De Selves, llamó al orden a Doriot; pero éste continuó diciendo "que una Asamblea igual a ésta fué la que asesinó a los trabajadores de la Comuna en París".

M. De Selves pidió a Doriot que se retractara. La Asamblea se pronunció rehusando oír a Doriot. Ante esto los comunistas se levantaron desafiantes cantando himnos de rebelión. Los conservadores, por su parte, gritaban. Doriot se negó a dejar la tribuna, a pesar de que la sesión fuera suspendida. Al ser reanudada, cientos de voces gritaban a Doriot que abandonara la sala y M. De Selve lo amenazó con hacerlo salir por medio de la fuerza.

Gran número de conservadores se lanzaron en contra de los comunistas. Los Ministros salieron apresuradamente de la sala y los funcionarios agregados a la Asamblea separaron a los que peleaban.

Una vez que se aprobó la censura a los comunistas, el Presidente M. De Selves envió a buscar la guardia, que hizo salir a Doriot; pero el tumulto continuó durante una hora, impidiendo que M. De Selves diera lectura al texto de la ley.

La clausura del debate se aprobó por votación nominal y la ley se aprobó por 671 votos contra 144. Los rojos se mofaban de la votación. —A. L. BRADFORD.

"LA CANCELACION DE LAS DEUDAS DEBE SER GENERAL, INCLUSO LAS REPARACIONES"

Mr. Borah, comenta la carta de M. Clemenceau.— "Pactamos separadamente porque no queríamos hacernos cómplices del Tratado de Versalles"

BOISE, IDAHO, 10. — El Senador Borah, en una declaración escrita entregada a la United Press, con referencia a la carta de M. Clemenceau, dirigida al Presidente Coolidge, dice: "es cruel y descaminada en cuanto se refiere a la venta de la independencia de Francia; deliberadamente injusta en su declaración sobre el tratado separado con América y patética cuando manifiesta su amor por su patria."

Agrega la declaración que si la deuda de Francia se cancela, todas las deudas y reparaciones deberían ser incluídas en una cancelación general, lo que beneficiaría a la humanidad y a las masas de Europa.

"Hacernos el cargo de que estamos socavando la independencia de Francia, o que alguien desee comprar a Francia, se aproxima a lo absurdo."

El comunicado agrega: "Nosotros teníamos que pactar separadamente o no pactar la paz, porque ninguna nación justa que ame la libertad querría hacerse miembro del tratado de Versalles que con sus términos vindicativos y destructivos ha retardado el desarrollo de Europa en 50 años y que en la actualidad impone sobre ella condiciones imposibles en favor de las cuales el mundo entero debe sacrificarse y sufrir.

"Si existe alguna base en favor de la cancelación de las deudas, ésta debe ser en bien del futuro y no porque se trate de cualquier abandono del deber o falta de honor de parte de los Estados Unidos. Si desean que se cancele la deuda, que se incluyan todas las deudas, todas las reparaciones, y demostrar así que el beneficio de esa cancelación es para toda la humanidad y para el mejoramiento de los pueblos de Europa y no para beneficiar proyectos imperialistas que en la actualidad están aplastando la vida de los pueblos que en ningún sentido son responsables de la Guerra.

"La cancelación no puede estar basada sobre ninguna petición justa de parte de las naciones deudoras en contra de los Estados Unidos, sino únicamente en el hecho de si es o no posible atraer su ayuda en la reconstrucción de Europa y en el avance de la causa del desarme en favor de la paz.

Los constantes cargos sobre injusticia y usura de parte de los Estados Unidos, sencillamente no son sólo infundados en el hecho sino que poco honrados en sus propósitos. — (U. P.).

Las complicaciones del régimen tributario en España

"La imaginación de sus hacendistas es de una fecundidad extraordinaria". — Los "impuestos suntuarios" y la contribución a los solteros.— Los viudos tendrán que sacar cédulas de solteros.

MADRID, 10.—Nada tan complicado como el régimen tributario español.

En España es punto menos que imposible retener en la memoria todos los conceptos por los cuales van a parar a las arcas del Estado, de la provincia o del Municipio el dinero del contribuyente. No quiere esto decir,—aunque pudiera decirse que los españoles contribuyan con mayor cantidad a las necesidades del Estado que los ciudadanos de otros países; es que a pesar de venirse hablando desde hace dos lustros, por hacendistas y financieros, de la conveniencia de simplicar los impuestos, a cada día surje una nueva complicación, es decir un nuevo concepto de tributo.

Los entendidos en estas cuestiones dicen que los pueblos que de verdad se ocupan del magno problema de la recaudación, se aproximan cada día más al ideal del régimen tributario: al impuesto único. Aquí en España, donde todo es paradógico, se reconoce la ventaja y aún la necesidad de hacer una verdadera homeopatía de la amplísima legislación contributiva, pero al mismo tiempo que se cantan las excelencias de este sistema, se dictan disposiciones señalando una nueva contribución más o fraccionando las existentes. ¡Las cédulas especiales para los solteros, y lo peregrino del caso es que la Diputación incluye entre los solteros, a los efectos del recargo, a los viudos. ¡Un viudo tendrá que pagar este año cédula de soltero!

Esto ha motivado numerosos incidentes, algunos de marcado sabor cómico; porque los viudos se resisten a pagar el impuesto de soltería. Dicen que es una coacción que les hace la Diputación para obligarlos a contraer segundas nupcias...

Pero aún no se muestra conforme la insaciable avaricia del recaudador y ha encontrado una nueva faceta para aumentar el ingreso de pesetas y que consiste gar el período de apremio, la mayoría de los vecinos de cédulas, al objeto de que al llegar el período voluntario para la povisión de cédulas, al objeto de tarioque llegar al período de apremio, la mayoría de los vecinos de Madrid no hayan podido adquirir el referido documento y tengan que pagar por él el doble del valor señalado.

La maniobra ha producido un verdadero revuelo en el vecindario y las protestas aumentan de tal manera, que la empresa recaudadora habrá de sentirse obligada a aflojar un poco la cuerda, que había puesto tan tirante que hoy se encuentra a punto de romperse...—(U. P.)

imaginación de nuestros hacendistas es de una fecundidad extraordinaria!...

Ultimamente ha aparecido en "La Gaceta" un decreto llamado de "Impuestos suntuarios", que ha llevado el disgusto y la incertidumbre a las clases mercantiles; y por no ser menos que el Estado, la Diputación Provincial ha inaugurado sus funciones de recaudadora del impuesto de cédulas personales, dictando tantas reglas, apartijos, separaciones, clases y gradaciones, que ha llenado de preocupación a todos los ciudadanos.

He aquí algunos artículos sujetos al referido impuesto: coches para niños; corbatas de algún precio; gramófonos de todas clases; juegos de cama con encaje; sombreros de señora y de caballero; guantes; juguetes, etc., etc.

Pero nada puede llegar a lo hecho por nuestra Diputación Provincial en el impuesto de cédulas personales. Ha creado nada menos que noventa y una clases sobre las dieciséis que tenía implantadas el Ayuntamiento y a todas las ha recargado de un modo extraordinario. Este año se pagará el doble, el triple, el quintuplo de lo que se venía abonando al Municipio. ¡Detrás vendrá!... Y no es esto todo; se han creado

¿QUIEN OCUPARA EL PUESTO NO PERMANENTE DEL BRASIL EN EL CONSEJO DE LA LIGA?

(Correspondencia cablegráfica de Henry Wood, especial para "La Nación")

GINEBRA, 10. — A pesar del retiro del Brasil de la Liga de las Naciones, no exixsten indicaciones de que, en general, los países latino - americanos defeccionen de la Asamblea de Setiembre. Hasta la fecha, Colombia, Cuba, Panamá, Paraguay y El Salvador, han notificado ya a la Secretaría de la Liga que enviarán delegados, en tanto que se sabe que Chile, Santo Domingo, Guatemala, Haití, Nicaragua, Uruguay y Venezuela, ahora están formando sus delegaciones, lo que hará que doce Estados latino - americanos se encuentren presentes en la Asamblea, lo mismo que durante las dos últimas que se han realizado.

Se espera también que Bolivia envíe delegación, en tanto que es muy probable que Argentina mande un observador oficial.

Los únicos dos miembros latino - americanos cuyas intenciones se ignoran, son el Perú y Honduras.

Se estima que la atención de los latino - americanos se concentrará en la elección de miembros no permanentes para el Consejo.

Chile es considerado como el seguro sucesor del Brasil, mientras que se perfilan como poderosos candidatos para ocupar el sitio dejado vacante por el Uruguay, Cuba y Colombia. — HENHY WOOD.

EL "BUENOS AIRES" LLEGO A MONTEVIDEO

Los aviadores argentinos llegaron a Montevideo

MONTEVIDEO, 10.— Llegaron los aviadores argentinos, a bordo del hidroavión "Buenos Aires", a las 2.10 P. M.—(U. P.)

RIO GRANDE DO SUL, 10.— Duggan y Olivero partieron con destino a Montevideo a las 10.30 de la mañana. El hidroavión después de evolucionar sobre la ciudad, se alejó con rumbo a Montevideo.

La multitud que se encontraba en las calles del puerto ovacionó a los aviadores.—(U. P.)

BUENOS AIRES, 10. — Se ultiman los preparativos para los festejos que se realizarán en honor de los aviadores argentinos, a los cuales se les espera que llegarán de Montevideo el Jueves.—(U. P.)

RUSIA

DESMENTIDO OFICIAL

DE LAS NOTICIAS SOBRE SUBLEVACION

LONDRES, 10.— En respuesta a un despacho enviado por la "United Press', al Comisario de Relaciones Exteriores del Soviet, señor Tchitcherin, el Departamento de Prensa de la Cancillería de Moscou, ha enviado el siguiente cablegrama:

"Las sensacionales informaciones enviadas por la prensa extranjera sobre rebelión en diferentes sitios de Rusia, de motines en la flota del Mar Negro, y de asesinatos y arrestos de leaders del Soviet y del Partido Soviético, son absolutamente falsas". (U. P.)

Son falsos todos los rumores sobre sublevación

MOSCOU, 10.— El diario "Izvestia", declara que son completamente falsas las informaciones que tienen su origen en Bucarest, Riga y Copenhague y que se trata de una campaña característica en contra de Rusia, para cuyo efecto anuncian rebeliones sensacionales, etc., con el objeto de velar los propósitos de los imperialistas polacos.— (U. P.)

Sacerdotes condenados

MOSCU, 10. — La Corte de Korestan, en las cercanías de Kieff, juzgó a numerosos sacerdotes católicos, acusados de espionaje a favor de Polonia y por estar en inteligencia con esa nación y además por haber falsificado documentos para ayudar a los polacos a cruzar la frontera.

El sacerdote Jalinsky fué sentenciado a muerte, tres a diferentes penas de presidio y dos fueron absueltos.—(U. P.)

CHINA

Combates callejeros en Canton

HONG KONG, 10.— Desde hace más de una semana se libran serios combates callejeros en Cantón entre las bandas armadas de las organizaciones gremiales obreras rojas y anti-rojas. En los diferentes encuentros han resultado alrededor de 200 muertos y heridos.

Los rojos se proponen enviar un ultimatum al Gobierno pidiendo sean condenados a muerte los leaders anti-rojos y manifestando que declararán la huelga general en caso de que no se acceda a esta petición.— (U. P).

BULGARIA

No hay compromisos matrimoniales entre el rey Boris y la princesa Juana

SOFIA, 10.— La Legación italiana desmiente oficialmente los rumores sobre celebración de un compromiso matrimonial entre el Rey Boris de Bulgaria y la Princesa Juana, hija de los Reyes de Italia.— (U. P.)

ITALIA

MILAN, 10.— Zozobró el yate del doctor Giovanni Berat; pero los tripulantes se salvaron. — (U. P.)

BOLZANO, 10.—Tres franceses que realizaban una excursión en el monte Boe desaparecieron. El cadáver del guía que los acompañaba fué encontrado en el fondo de un barranco.—(U. P.)

Las divisiones del tratado italo-español

ROMA, 10.—De fuente segura se sabe que el tratado italo-español está dividido en tres partes, incluso un preámbulo en que se dividen las disposiciones del Tratado en políticas y jurídicas. Las cláusulas políticas no se han dado a conocer.

Se anuncia que el Tratado será pronto registrado en la Liga de las Naciones y dado a la publicidad.

Las disposiciones jurídicas establecen el arbitraje para la solución de las disputas italo-españolas.—(U. P.)

"Il Messagero" comenta el tratado italo-español

ROMA, 10. — "Il Messagero Romano" comenta el tratado de amistad entre Italia y España, dice que sobrepasa todas las expectativas, estableciendo la neutralidad recíproca caso ataque no provocado. Significa la comprensión de las necesidades de los dos países no limitándose a encarar los problemas europeos sinó la colaboración italo-española en la América Latina de lo cual se trató después de la visita de los reyes de España. Italia y España han demarcado sus intereses a fin de mantener el equilibrio en el Mar Mediterráneo y los resultados alcanzados por este tratado no afectan solo a los dos países firmantes sinó también la paz de todo Europa.—(U. P.)

SURESLAVIA

Las inundaciones causan un grave accidente ferroviario

ATENAS, 10.— Informaciones llegadas de Belgrado, hacen saber que nuevas tempestades y las nuevas tempestades y las fuertes lluvias han causado inundaciones que fueron el motivo de grandes perjuicios.

El expreso Oriente saltó los rieles debido a que la línea ferroviaria fué barrida por las aguas.

Se informa que han habido muchos heridos en este accidente.— (U. P.)

Se reforzará la protesta ante la Liga

LONDRES, 10.— Abisinia se propone reforzar la protesta ante la Liga de las Naciones por el acuerdo anglo-italiano que constituría una intervención en territorio abisinio.

Un telegrama enviado por el Ras Taffari a la United Press, desde Addis Abada, capital de Abisinia, en respuesta a una pregunta sobre la actitud que asumiría el Gobierno abisinio ante el mencionado acuerdo anglo-italiano, dice:

"Puesto que el asunto se encuentra pendiente ante la Liga, corresponde a nuestros representantes ante la Liga hacer conocer la actitud de nuestro Gobierno en el momento apropiado". (Firmado), Taffari Mokanen, Heredero del Trono y Regente del Imperio de Etiopía.— (U. P.)

ESTADOS UNIDOS

El asunto de Tacna y Arica continúa in impasse

WASHINGTON, 10. — Se ha sabido que la visita del Ministro de Chile, señor Cruchaga, a Kellogg ayer Lunes no tenía mayor importancia ni significado.

El asunto de Tacna y Arica permanece pendiente todavía por falta de instrucciones de Santiago.—(U. P.)

IRAC

Ataque a las oficinas del Gobierno en Bagdad

BAGDAD, 10. — A consecuencia de un ataque realizado contra las oficinas del Gobierno, el Primer Ministro Abdul Muhsin Beg Al Sadun resultó herido de poca gravedad en la cabeza y en un brazo. El Primer Ministro había despedido a un funcionario del Departamento de Aduanas por motivos particulares.—(U. P.)

¿Nervioso?

El hombre nervioso, violento, de mal genio, es una calamidad para sí y para las personas que le rodean. Inútilmente gastando y agotando sus fuerzas, va camino seguro de la bancarrota, en lo que concierne a su salud y a su bienestar.

Ese agotamiento nervioso requiere remediarse lo antes posible, antes que venga la depresión completa o el descalabro del organismo que haga imposible toda curación.

Como dice la Ciencia, los nervios dependen de la sangre para su alimentación y fuerzas. Importa, pues, primeramente purificar y enriquecer la sangre. Miles de personas nerviosas se han rehabilitado con el Hierro Nuxado, la fórmula moderna que muchos médicos recomiendan por su poderoso efecto benéfico sobre la sangre y el sistema nervioso. Contiene hierro orgánico, como el hierro de la sangre humana—con glicerofosfatos, alimento directamente absorbido por el sistema nervioso, al cual lleva elementos vigorizantes que, trayéndole nutrimento, calman la irritación y, gradual pero seguramente, vienen a dominar el malestar y restauran al sistema nervioso el sosiego y normalidad.

Miles de personas dependen del Hierro Nuxado periódicamente para revitalizar la sangre y el sistema nervioso. Nada más fácil que poner el Hierro Nuxado a la prueba; dos semanas bastan generalmente para demostrar su eficacia. Haga usted esa prueba, cuanto antes mejor.

Base: Peptonato de hierro, glicerofosfato de calcio, hopofósfito de calcio, nuez vómica, cáscara, carbonato de magnesia, jenjibre y casia.

Señor Industrial:

Sea cual fuere la actividad a que esté dedicada su fábrica,

«COPPER QUEEN»

es la correa que debe preferir, es durable y resistente al más duro trabajo, bajo cualquiera condición.

También ofrecemos:

CORREAS DE PELO DE CAMELLO
CORREAS INGLESAS LEGITIMAS
AMARRAS para correas de todas clases
POLEAS DE MADERA
EJES DE ACERO
DESCANSOS
MACHONES
ANILLOS DE PRESION
ACEITERAS
GRASERAS, etc., etc.

DEPARTAMENTO DE MERCADERIAS GENERALES

MORRISON & Co.

SANTIAGO

INFORMACIONES COMERCIALES, POR CABLE

LA LIBRA ESTERLINA

LONDRES, 10.—El valor de la libra esterlina en monedas extranjeras se cotizó hoy como sigue:

Estados Unidos, 4.86 9|32 dólares; Francia, 171 1|8 francos; Bélgica, 174 3|4 francos; Alemania, 20.42 1|2 marcos oro; Finlandia, 193 1|8 marcos; Austria, 34.39 1|2 chelines austriacos; Holanda, 12.11 3|8 florines; Italia, 144 15|16 liras; Suiza, 25.14 francos; Suecia, 18.17 coronas; Noruega, 22.20 coronas; Dinamarca, 18.34 coronas; España, 31.66 1|2 pesetas. El yen se cotizó a 23 1|2 peniques; el peso oro argentino, a 45 7|16; la libra sobre Praga, a 164 1|8, y el escudo portugués a 2 17|32. — (U. P.)

CUEROS

CHICAGO, 10.—Las cotizaciones de cueros frigoríficos fueron las siguientes:

Novillos del país, posados, 15; de Texas, pesados, 14; marcados, a 14. De vaca, marcados, 13 1|2. Del interior del país, de vaquillonas y novillos, a 13 1|2; de vacas, pesados, a 9 1|2; de vacas, a 10 1|2; de terneros a 19 1|2; de becerro a 19 1|4.

Los precios apuntados son de centavos oro por libra.—(U. P.)

ESTAÑO Y COBRE

NUEVA YORK, 10. — Los metales que se mencionan a continuación se cotizaron en las cifras siguientes: Estaño, 66 centavos por libra. Cobre, 14.50 centavos por libra.—(U. P.)

ALGODON

NUEVA YORK, 10. — Se fijaron los precios siguientes de algodón para entrega en las fechas que se indican: Agosto, 16.75 centavos oro por libra; Octubre, 16.81 centavos oro por libra; Diciembre, 16.75 centavos oro por libra; Enero, 16.76 centavos oro por libra; Marzo, 16.97 centavos oro por libra; Mayo, 16.12 centavos oro por libra.—(U. P.)

LIVERPOOL, 10.— El algodón se cotizó hoy en esta ciudad en la forma siguiente:

8.99 peniques por libra, para entrega en Agosto; 8.83 peniques por libra, para entrega en Setiembre; 8.70 peniques por libra, para entrega en Octubre; 8.74 peniques, ara entrega en Noviembre; 8.80 peniques por libra, para entrega en Diciembre.

Se hicieron transacción por 6 mil fardos en esta plaza. — (U. P.)

GANADO EN PIE

CHICAGO, 10. — Hoy se cotizaron los siguientes precios por animales en pie; Novillos, 10.75 centavos oro por libra; Terneros de un año, 10.50 centavos oro por libra; Terneras, 14.50 centavos oro por libra.—(U. P.)

AVENA

CHICAGO, 10. — El precio de la avena fué fijada en la forma siguiente: 0.42 1|8 para entrega en Agosto, por bushel, 0.45 3|8 para entrega en Octubre, por bushel.—(U. P.)

CARNE DE CERDO

CHICAGO, 10. — La carne de cotizó hoy a razón de 15.10 las cien libras para entrega en Agosto.—(U. P.)

CAMBIOS

NUEVA YORK, 10. — Hoy se cotizaron los siguientes cambios:

Argentina, 40.62 centavos oro por peso Chile, 12.25 centavos oro por peso; Japón, 47.58 centavos oro por peso; Perú, 3.79 dólares por libra; Brasil, 15.56 centavos oro por milreis; Suecia, 26.75 centavos oro por corona; Noruega, 21.89 centavos por corona; Dinamarca, 26.50 centavos oro por corona; Austria, 14 1|25 centavos oro por corona; Portugal, 5.20 centavos oro por escudo.—(U. P.)

TRIGO Y MAIZ

CHICAGO, 10.— Las cotizaciones de los granos que se indican a continuación, fueron las siguientes para las entregas en los meses anotados:

Trigo, mes de Agosto, 1.39 7|8 por bushel; mes de Octubre, 1.44 por bushel.

Maíz, mes de Agosto, 0.85 1|4 por bushel; mes de Octubre, 0.90 por bushel.— (U. P.)

CARNE DE VACUNOS

CHICAGO, 10.— La carne de vacuno se cotizó en la forma siguiente:

De primera, de 15 a 17.50 centavos oro por libra; de segunda, de 12.50 a 14.50 centavos oro por libra.— (U. P.)

CHICAGO, 10.— La carne de ternera se cotizó hoy de 20 a 22 centavos oro por libra.—(U. P.)

LINAZA

CHICAGO, 10.— La linaza se cotizó hoy a razón de 2.46, para entrega en Agosto, y 2.49, para entrega en Octubre.— (U. P.)

HARINA LACTEADA CORTES

Pruébele usted y la adoptará
La prueba le cuesta $ 3.20

Distribuidores:

TEATINOS 254

SUIZA

LOS ITALIANOS NO PUEDEN VERANEAR FUERA DE SU PATRIA

GINEBRA, 10.— Despachos de Locarno, anuncian que, como resultado de la decisión del Premier Mussolini, en orden a que los italianos no deben tomar sus vacaciones en el exterior en los actuales momentos en que los hoteles italianos soportan las consecuencias de la crisis, las autoridades italianas rehusaron autorizar que dos embarcaciones que conducían mil peregrinos italianos, que se dirigían a Madonna del Sasso, cruzarán la frontera.

También se anuncia que virtualmente todas las órdenes de italianos para reservar piezas en los hoteles del Sur de Suiza han sido canceladas.— (U. P.)

MADRES: Si no podéis amamantar vuestro nene, usad la leche desecada:

DRYCO M. R.

ES EL UNICO alimento similar a la leche materna. Recomendado por las eminencias médicas mundiales.

En venta en todas las boticas del país, al precio de $ 7.50 el tarro de Valparaíso al Sur; y $ 8 de Coquimbo al Norte.

Base: leche desecada.

Distribuidores: MORRISON & Co.—SANTIAGO Y VALPARAISO.

Ag-10

PREOCUPEMONOS DE LOS HUERTOS FRUTALES

por AGOR

ES OPORTUNA LA PLANTACION DE NARANJOS, LIMONES Y OLIVOS EN LA ZONA DE LA COSTA.—PREPAREMOS LOS ELEMENTOS NECESARIOS PARA COMBATIR LAS ENFERMEDADES QUE ATACAN A LOS FRUTALES EN PRIMAVERA

La fruticultura está llamada a tener un gran desarrollo en el país, con las nuevas orientaciones dadas por los técnicos que estudiaron en el extranjero todo lo relacionado con su comercio y producción. Las indicaciones dadas por el Director de los Servicios Agrícolas, don Francisco Rojas H., formarán la base inamovible sobre las cuales debe girar el futuro de nuestra producción agrícola.

Si por el momento hay diversidad de apreciaciones sobre los detalles, ello no quiere decir que los principios varíen y en todo caso todas las ideas tienen por base el desarrollo de nuestra fruticultura. Si bien algunos estimamos que por el momento debe plantarse, en árboles frutales, todo lo que se encuentre y se desee, pues con esto se desarrollará el interés por este cultivo, y si las variedades no corresponden a los mercados de exportación, en cambio tenemos un consumo interno que va en aumento, y que por no ser exigente, consumirá todo lo que se produzca. Por otra parte, el mercado de exportación es algo exclusivista, pues exige algunas pocas variedades y no parece natural pretender obligar al país a consumir esas solas variedades, aún cuando no sean de su agrado.

En esta época ya se han concluido las plantaciones de árboles de hojas caducas, que se hacen en el Invierno, así es que por lo que respecta a plantaciones en esta época, sólo podemos pensar en árboles de hojas persistentes, tales como: Naranjos, Limones, Paltos, Olivos etc.

No olvidemos que en la zona de la costa encontramos numerosos valles y faldeos especialmente adecuados a la producción de árboles de espina (Naranjos, Limones), de los que se suelen encontrar hermosas plantaciones en el sector indicado. Esas plantaciones deben aumentarse, porque las frutas en referencia tienen un gran mercado en el país, los árboles encuentran, en ese sector, condiciones muy apropiadas a su económica producción, y como se trata de frutas duras que pueden viajar sin grandes inconvenientes, resulta que son numerosas las causas que nos impulsan a aumentar esas plantaciones.

Al mismo tiempo que nos preocupemos de aumentar la plantación de los árboles indicados, debemos decir que sólo debemos preferir la planta injertada en naranjo agrio, planta que a su vez debe ser producida de semilla, pues de otra manera tendremos plantas de poco vigor y de corta vitalidad, lo que nos hará perder la plantación en los momentos de su producción. La plantación que se hace con planta obtenida por mugrón o por ramas, debe abandonarse en absoluto, porque a la larga resulta el peor negocio.

En cuanto a los olivos, bien sabemos la gran importancia que tienen y lo bien que producen en la zona de la costa. Tomado bajo el punto de vista de planta productora de aceite, tiene una importancia considerable para disminuir, o anular la gran importación de aceite que se hace anualmente. Bastantes olivos se han plantado en estos últimos años; pero todavía hay amplio campo para desarrollar su plantación con expectativas de gran negocio.

El olivo se propaga con mucha facilidad de manera que la planta es fácil obtenerla, sobretodo si se sabe elegir las ramas que se han de plantar en los viveros. Esto no excluye que la planta injertada sobre olivo producido de semilla dé planta que fructifique más ligero que cuando se produce por estaca y no se injerta. En todo caso por el momento lo que más interesa es llegar a producir todo el aceite que el país consume y para esto se necesita aumentar en muchas veces la actual existencia de olivos.

Otros trabajos de que debemos preocuparnos en las arboledas frutales consisten en cultivar el suelo para destruir la maleza y romper la costra formada durante el invierno, con lo que se contribuye a combatir algunas enfermedades causadas por insectos.

Además deben prepararse los elementos necesarios para iniciar los tratamientos curativos de algunas arboledas, como ser: las pulverizaciones arsenicales para los manzanares que corrientemente se atacan por la carpocapsa o gusano de la manzana y de la pera. En los árboles de espina, tales como Naranjos y Limones hay que prepararse para hacer las pulverizaciones de primavera destinadas a combatir las coxideas, sean estas mytilaspis o aspidiotus que tanto perjuicio causan en estos árboles, como en todos los que son atacados por estas plagas.

Otras enfermedades, tales como araña colorada, cloca de los duraznos, etc., deben cobatirse desde que principian su propagación en primavera.

Cada huerto frutal debe contar con los elementos suficientes para proceder a pulverizar todos los árboles en corto tiempo, a fin de que sea posible repetir esta operación, con la oportunidad debida en todas las veces que sea necesario aplicarla. Si no se dispone de suficientes elementos se corre el peligro de que los tratamientos curativos no se hagan en forma y no se obtenga el resultado esperado del trabajo que se ha emprendido.

No debemos olvidar que la ley de Policía Sanitaria Vejetal está en vigencia, la que nos obliga a denunciar y combatir todas las plagas que se presenten en nuestros huertos, no sólo con el objeto de disminuir los perjuicios que nos causan, sino también de evitar su propagación a los huertos vecinos y en especial a los que han hecho el trabajo de hacer sus tratamientos con oportunidad.

Por propio interés cada propietario de árboles frutales debe preocuparse de combatir las enfermedades que aparezcan en su huerto y sacrificar, por medio del fuego, todos los árboles muy enfermos, que no resulta económico curar y que sólo sirven como focos de donde salen las infecciones que afectan al propio interesado y también a las plantaciones vecinas.

A.

El momento agrícola

El Invierno agrícola parece que ha terminado para la región central, pues vamos a enterar un mes de tiempo que podemos considerar bueno, lo que ha permitido reanudar los trabajos y salvar en parte los perjuicios que ocasionó la abundancia de lluvias que hemos tenido este año.

En la región Norte, la situación podemos considerarla buena, y es sensible que a causa de la pobreza general de la región no se pueda sacar todo el partido que era de esperar, en la explotación agrícola de esa región, donde el año se presenta muy favorable para la producción.

En la región central, parece que los perjuicios producidos en las siembras de cereales no han tenido la importancia que se les atribuyó en el primer momento. El mayor perjuicio de las siembras se deriva de los terrenos que no pudieron sembrarse oportunamente y una parte de los cuales deberá dedicarse a otra clase de cultivos. El mes de buen tiempo que llevamos ha permitido reparar en parte este perjuicio; pero no se podrá llegar a sembrar todo lo que se pensaba, porque las siembras de trigo que se hacen tarde, fácilmente se pierden en su mayor parte.

La disminución que puede presentarse en la cosecha del trigo se compensará, en parte, con el mayor rendimiento, que es de esperar produzcan las siembras de secano de la costa, que nada o muy poco han sufrido con el Invierno.

En la región Sur, donde las lluvias adquirieron una intensidad considerable, sin embargo, no han causado perjuicios en las siembras, como era de temer, y los datos que hemos podido obtener nos indican que la cosecha de trigo no será inferior al promedio que se acostumbra cosechar en esa región.

La ganadería ha tenido que sufrir las consecuencias del Invierno; pero los pastos se están desarrollando, y el ganado se repondrá sin inconveniente, como ocurre en los años normales.

Es de esperar que la siembra de chacras sea importante, pues se dispondrá de pastos en abundancia y de bastante humedad para las chacras que se acostumbra sembrar en terrenos de secano.

En resumen, en el momento actual, podemos considerar que el año agrícola no sufre perturbaciones especiales, que hagan presumir que las cosechas no alcancen para abastecer las necesidades del país.

Aún cuando los terrenos de secano quedaron muy pasados de agua, la prolongación del buen tiempo contribuye a secar rápidamente la capa superficial, y una vez que se forma la costra, la desecación del subsuelo se apresura, con perjuicio para los cultivos. Se aminora este perjuicio procediendo a destruir esa costra, para lo cual se pasan rastras de clavos o de resortes o rodillos de discos, arreglados en forma conveniente para no causar perjuicios en las siembras.

Lo urgente en los terrenos de secano es destruir la costra que se ha formado y reemplazarla por una capa de terreno suelto, que sirve de aisladora para evitar la pérdida de la humedad del subsuelo.

DIFTERIA DE LAS AVES

por el Veterinario Dr. L. SCHMIDT HERMAN

ESTA ENFERMEDAD SE ESTA GENERALIZANDO MUCHO EN NUESTRO PAIS.—SU ELEVADA MORTALIDAD CONSTITUYE UN PELIGRO PARA LA AVICULTURA CHILENA.—NUEVOS METODOS DE PROFILAXIS O PREVENCION EFICAZ

Por el hecho de haberme dedicado, hace más de diez años, a ejercer especialmente en animales menores y las aves, he debido encontrarme frente a estas enfermedades con toda frecuencia y es grato dejar constancia que la ciencia no se encuentra hoy tan desprevenida contra este flagelo, que ha merecido el estudio de muchos experimentadores, ya que la difteria y viruelas son una de las pestes más temidas de los gallineros.

No debe tomarse con indiferencia el estudio de las enfermedades que padecen las aves de corral, pues la explotación avícola está llamada a un gran porvenir, constituyendo una futura fuente de riqueza nacional. No necesitamos, para convencernos, más que dar una mirada a los Estados Unidos de América, para asombrarnos ante los innumerables millones de dólares en que se calcula la industria avícola. El Gobierno de Argentina ha seguido este ejemplo y, al efecto, hace propaganda para que se impulse la avicultura tendiéndose al mejoramiento de las principales razas de carne y postura.

En Chile, donde todo adelanto es motivo de grandes esfuerzos, por la indiferencia, no sólo de los gobernantes, sino del pueblo mismo, la avicultura tendrá que abrirse camino a pasos lentos y gracias al sacrificio de unos cuantos, a los cuales tal vez guíe más el entusiasmo que el espíritu de lucro.

Los que con tanto altruismo así piensan, no deben desmayar para llevar adelante su empresa y en esta oportunidad no puedo menos que consignar mis votos muy sinceros porque todos, sin excepción, alcancen sus ideales, de ver a la avicultura chilena, constituída en una fuente de riqueza capaz de influir en la vida económica del país.

Los profesionales que hemos consagrado nuestra vida al estudio de los enfermedades en los animales y las aves, no podemos permanecer indiferentes, y por eso, a título de colaboración, aunque muy modesta, voy a tratar de la difteria aviar y de los últimos procedimientos puestos en práctica en Francia, para combatir con éxito esta mortífera enfermedad.

HISTORIA, SINTOMAS, ALTERACIONES, TRATAMIENTO Y PREVENCION

Los estudios más valiosos datan desde 1873, con las investigaciones de Rivolta, quien la atribuía a la acción de ciertos protozoos. En 1884 el conocido Lofler anunciaba su bacilo difterae columbarum, que mereció la afirmación de otros investigadores como Guerin; pero la causa microbiana siguió en la esfera de las discusiones científicas, hasta el año 1902, en que se estableció en forma definitiva que el agente específico es un microbio invisible que atraviesa los filtros más finos.

En 1907 se confirmaban las sospechas que en 1867 tenía Roll, que tanto la difteria como la viruela, eran formas distintas de una misma enfermedad.

Las dos formas del mal se presentan frecuentemente en las gallinas, pavos, faisanes, palomas y algunas veces en las aves acuáticas: patos, gansos.

SINTOMAS VIRUELA

En la cresta, barbillas, párpados, alrededor del pico y en las partes donde la pluma es corta, se desarrollan granos, al principio de color amarillento, que después se tornan oscuros, de superficie verrugosa, seca y dura. A veces estos granos son tan numerosos que se unen unos con otros, a consecuencia de lo cual las barbillas y la cresta se engruesan y deforman. Si estos nodulos se localizan en los ojos, producen graves trastornos inflamatorios, que pueden ocasionar la pérdida del órgano.

La viruela constituye la forma más benigna de la enfermedad, pues si el proceso se limita únicamente a la piel, el estado general de las aves no suele perturbarse y manifiestan apetito y cierta viveza.

SINTOMAS DIFTERIA

Al principio pocos trastornos, de ahí que en un plantel numeroso la enfermedad pueda pasar inadvertida por algunos días, facilitándose así el contagio o propagación.

A medida que las alteraciones progresan, el ave entristece, permanece con el cuello estirado, come con dificultad y debido a un catarro mucu-purulento se producen silbidos al tiempo de respirar; mediante sacudidas bruscas de la cabeza, los enfermos procuran librarse de las mucosidades que tanto les dificultan la respiración.

De las cavidades nasales, el proceso inflamatorio se pasa a los sacos lagrimales, los cuales se tapan; la ceja infraorbitaria se llena con estas mucosidades y forma en el ángulo interno del ojo un tumor caliente y doloroso, cuyas proporciones son variables, llegando hasta producir deformaciones de la cabeza.

Si se toma un ave para examinarla, se le descubrirá, en el interior de la boca, bajo la lengua, en los carrillos, faringe y la laringe, unas placas blancas, de una sustancia caseosa, que al desprenderlas dejan una úlcera sangrante; son éstas las placas diftéricas, que dan el nombre a la enfermedad. Estas alteraciones, frecuentemente al situarse en los ojos, ocasionan flegmasías graves.

Los enfermos imposibilitados para comer por el dolor de las vías bucales y la falta o trastornos de la vista, enflaquecen rápidamente, buscan los rincones, donde permanecen con el cuello encorvado, las plumas erizadas y las alas caídas, siendo su decaimiento tal que no huyen cuando se les va a tomar.

Las placas diftéricas no sólo se localizan en las vías bucales, sino también descienden al buche y a los intestinos, en cuyo caso el cuadro se agrava por procesos intestinales, siendo el principal síntoma la diarrea profusa, que aniquila más pronto al paciente.

No son raras las formas "mixtas", es decir, que existe a la vez, difteria y viruelas.

La mortalidad varía, según la naturaleza de las alteraciones y la resistencia de los individuos. La viruela se considera mortal en un 20 a 50 o|o, mientras que en la difteria, ésta fluctúa alrededor de un 80 o|o y en razas muy refinadas el 100 o|o.

TRATAMIENTOS MEDICAMENTOSOS

Nada nuevo hay en esta materia. Levantar con pinzas las placas diftéricas o los granos de la viruela, para untarlos con una solución de nitrato de plata 1 o|o, creolina 2 o|o, lisol, 2 o|o, tintura de yodo.

Para los ojos, levantar las placas y lavar con soluciones tibias de ácido bórico, si se ha formado el tumor, abrirlo sin pérdida de tiempo.

PROFILAXIS Y TRATAMIENTO BIOLOGICO

Inmediatamente que se noten los primeros casos, se procederá al aislamiento de los enfermos, desinfección prolija y periódica del gallinero, comprendiéndose en esto, los comederos, ponederos y bebederos.

El tratamiento medicamentoso, las medidas de desinfección y aislamiento, han dado resultados muy variables y aunque muy útiles, todos los criadores tenían que resignarse para aceptar un porcentaje de pérdidas y de ahí que los investigadores no desmayaban en encontrar una vacuna, habiéndose ensayado muchas con resultados satisfactorios, pero la última palabra la ha dado el profesor de trabajos en la Escuela de Veterinaria de Alfort en Francia, Dr. J. Verge, quien después de experiencias oficiales, practicadas entre 1924 y 25 en más de 4.000 ejemplares, ha llegado a producir una vacuna, que no sólo es preventiva, sino curativa a la vez.

Esta nueva vacuna, se aplica en el espesor de las barbillas a la dosis de 1|10 de centímetro cúbico, con algunos días de intervalo entre una y la otra. La inmunidad se obtiene con dos inyecciones y dura un año más o menos.

Los experimentadores han vacunado las aves y tiempo después con diferencia de meses, las han inoculándolas con productos vivos y virulentos de la difteria, sin lograr enfermar a los individuos vacunados, mientras esos mismos productos eran empleados en aves no vacunadas, las cuales contraían una enfermedad mortal, lo que ha demostrado la resistencia de los vacunados, contra un virus absolutamente potente.

La vacuna ha sido empleada también como curativa, con resultados satisfactorios, pero es la de más importancia a su valor preventivo para evitar esta mortífera enfermedad.

Halagado por las experimentaciones del autor y las comunicaciones hechas por varios veterinarios franceses, me propongo también hacer por mi parte una petición de éstos ensayos, siguiendo para la preparación de esta vacuna el mismo método Verge, he podido convencerme, que su aplicación es sencillísima, tratándose de aves, practicable por cualquier persona.

En las inoculaciones experimentales no he registrado ningún accidente, salvo reacciones locales de poca importancia. Creo pues, por lo tanto que esta nueva vacuna puede prestar útiles servicios a nuestros avicultores.

Dr. L. Sch. H.

LA EXPOSICION DE AVICULTURA

QUE ANUALMENTE CELEBRA LA ASOCIACION CHILENA DE AVICULTORES SE EFECTUARA A ESTE AÑO DEL 15 AL 19 DE SETIEMBRE PROXIMO.—PROGRAMA DE ESTA EXPOSICION

La Exposición Clásica Anual que celebra la Asociación Chilena de Avicultores, institución que con éxito creciente viene efectuando anualmente estos concursos que son a la vez que un medio de difusión avícola, un valioso elemento de incremento del desarrollo de la avicultura en el país, como lo demuestra el progreso actual de esta industria gracias a las iniciativas de dicha Asociación, y a sus justas anuales, este año se efectuará del 15 al 19 de Setiembre próximo, con un programa mucho más completo en la materia que de todos los que se han realizado anteriormente.

En efecto, el programa de este año, comprende secciones que no figuraban en los anteriores, tales como la de la apicultura, con productos y maquinarias de explotación de la misma.

Este año es celebrará también una exposición en Valparaíso, patrocinada por la Asociación Chilena de Avicultores, cumpliendo así su programa de difusión, de la cultura avícola, en el país, lo que prueba que la institución nombrada no escatima esfuerzo alguno, para completar sus programas, y conseguir de este modo a corto plazo el mayor progreso en el medio avícola general.

Los reglamentos y boletas de inscripción pueden solicitarse diariamente en la oficina de la Asociación, calle Huérfanos 880, Pasaje Balmaceda, oficina 7, de 3 a 7 P. M. y por correo, puede hacerse a casilla 2382.

Copiamos a continuación el interesante programa de la exposición de este año, la que no dudamos, tendrá un éxito sobresaliente.

PROGRAMA DE LA 5.a EXPOSICION CLASICA DE AVICULTURA

Artículo 1.o — La Exposición se dividirá en cuatro secciones: Avicultura, Colombicultura, Cunicultura, Industrial y Apícola.

Art. 2.o La Sección Avicultura la formarán las diversas razas de gallinas, faisanes, gallinetas, pavos, gansos y patos.

Art. 3.o Esta sección se dividirá en cuatro categorías: Aves importadas, aves nacidas en el país, aves de sport y de lujo, y aves chilenas: Collonca s y de Aretes.

Art. 4.o Las secciones Cunicultura y Colombicultura, las formarán las diversas razas y sus variedades, de conejos y palomas, que figuran en los respectivos Standards.

Art. 5.o En la sección Industrial y Apícola se exhibirán las máquinas, útiles, alimentos, remedios, etc., empleados en avicultura, cunicultura, Colombicultura y Apicultura.

DE LAS INSCRIPCIONES Y PEDIDOS DE LOCAL

Art. 6.o Las inscripciones de aves, palomas y conejos, como los pedidos de local para exhibir máquinas, útiles, alimentos, etc., se harán en los formularios que proporcionará la Asociación a quienes los soliciten, desde el 1.o hasta el 25 de Agosto inclusive, día en que se cerrarán las inscripciones.

Dichos formularios deben solicitarse en la secretaría de la Asociación, Huérfanos N.o 880. Oficina 7, y devolverse llenos y firmados, dentro del plazo indicado.

Los interesados de provincias pueden pedirlos y devolverlos por correo, dirigiéndose a la casilla N.o 2382.

Art. 7.o Las inscripciones de aves serán individuales o por grupos formados por un macho y cuatro hembras.

Las de faisanes, gallinetas y palomas, lo serán por parejas de un macho y una hembra.

La de pavos, gansos, patos y conejos, será individual.

Art. 8.o Se consideran aves adultas a las mayores de un año, y jóvenes a las menores de esta edad.

La anterior clasificación no regirá para los faisanes, gallinetas, pavos, gansos, patos y conejos.

Art. 9.o Cada expositor podrá presentar en cada categoría de individuales los ejemplares que desee y hasta seis en los de grupos: 3 grupos adultos y 3 grupos jóvenes en cada arsa y variedades.

SECCION COLOMBICULTURA

Art. 10. En esta sección sólo podrán exhibirse las palomas de razas que figuran en los Standards conocidos. Su juzgamiento se hará de conformidad con lo que ellos disponen.

SECCION CUNICULTURA

Art. 11. Los conejos serán juzgados según las reglas fijadas en los Standards, respectivos, e individualmente.

Art. 12. Dentro de cada raza y variedad habrá dos categorías: una para machos y otra para hembras de cualquier edad.

DE LOS PREMIOS

Art. 13. En cada categoría de gallinas y para los pavos habrá los siguientes premios: 1.o, 2.o, 3.o y 4.o. Este último se otorgará, siempre que la concurrencia sea superior a 20 aves en cada categoría y de la misma raza.

El primer premio consistirá en medalla de plata dorada y diploma; el segundo, medalla de plata y diploma; el tercero, medalla de cobre y diploma; el cuarto, en diplomas.

Los premios de grupos se otorgarán en las mismas condiciones que los anteriores.

Art. 14. Para los gansos, patos, faisanes, gallinetas, palomas y conejos, los premios consistirán solamente en diplomas.

Art. 15. Además de los premios designados en los artículos anteriores, habrá un Gran Premio consistente en diploma correspondiente en medalla de oro para el mejor macho y otro para la mejor hembra en cada una de las siguientes clases: americanas, inglesas y mediterráneas.

Podrán competir por estos grandes premios, sólo las aves que hayan obtenido primer premio, presentadas individualmente en cada categoría y consideradas como razas de producto.

Art. 16. Las aves chilenas Collonca s y de Aretes, se premiarán con 1.o y 2.o premios, consistentes en medalla de plata dorada y de cobre, respectivamente, otorgados al mejor conjunto, siempre que la concurrencia no baje de diez hembras y cinco machos.

Art. 17. Cuando sea premiado un producto que no haya sido presentado por su criador, el premio será otorgado a quien presente el producto, pero en el nombre se hará constar el nombre del criador.

Art. 18. Para los efectos del artículo anterior, se exige a los expositores que presenten productos no criados por ellos mismos que en la boleta de inscripción mencionen el nombre del criador.

Art. 19. En la Sección Industrial de Avicultura se dará un primer premio consistente en medalla de plata dorada y diploma al mejor conjunto de maquinarias e implementos fabricados en el país, y otro primer premio igual al anterior, para el mejor conjunto de maquinarias de importación.

Art. 20. En la Sección Industrial de Apicultura habrá un primer premio para el mejor conjunto de maquinarias e implementos fabricados en el país y otro para los de importación, en iguales condiciones que para la Sección Industrial de Avicultura.

FABRICACION DE CAJONES

Y JABAS PARA FRUTAS

Tenemos para entrega inmediata Cajones Vineros y Litreros.

"LA REPUBLICA"

BARRACA Y FABRICA

DOMEYKO 2354—TELEFONO N.o 182, PARQUE

LA PROXIMA EXPOSICION DE APICULTURA

Hacen muchos años a que no tiene lugar en Santiago una Exposición en que se presenten, en forma especial, los productos de la Apicultura, a pesar de la gran importancia que debe llegar a tener esta explotación.

La Asociación Chilena de Apicultores, tomó la buena resolución de aceptar la invitación que le hiciera su congénere, la Asociación Chilena de Avicultores, para formar una sección apícola en su clásica Exposición de Aves. Esta oportunidad no era posible despreciarla, aún cuando sabemos que una exhibición de estos productos no puede organizarse en corto tiempo; pero de todas maneras se encuentra buena cantidad de productos, colmenas, maquinaria especial e implementos que merecen la pena presentarlos en conjunto al público y contribuir de esta manera a despertar interés por esta rama de la producción nacional, llamada a tener un gran desarrollo.

La Exposición se celebrará en Santiago entre los días 15 y 19 de Setiembre y sabemos que se han interesado por inscribirse diversos apicultores de Santiago y de la región sur del país, lo que permitirá presentar un buen conjunto de productos que pueden indicar lo que es posible esperar de la apicultura si se trabaja con método, entusiasmo y con dinero.

El año 1922 el Servicio de Agrónomos Regionales celebró una grande e importante Exposición de Frutas en la ciudad de Temuco, a la que se agregó una sección de Apicultura. El momento en que se llevó a efecto ese torneo fué muy oportuno, recién concluída la cosecha, lo que permitió exhibir una gran variedad de productos, de maquinarias e implementos. Esa Exposición ha tenido una buena influencia en la mejora de los colmenares de la región y en esta ocasión no hay por qué dudar de la influencia que pueda tener en el progreso de la Apicultura la Exposición en proyecto.

La apicultura debemos considerarla bajo diversos puntos de vista, no sólo por los productos que se obtienen, que son un gran recurso para los pequeños agricultores, sino también porque contribuyen a la fecundación de las flores en los huertos frutales, con lo que se aumenta la cosecha de frutas; y también porque aumenta la cosecha de semilla en los treboláres y alfalfares destinados a la cosecha de grano. Bien sabemos que en esta importante labor las abejas no causan sino beneficios al agricultor, los que además tienen una nueva compensación con la miel y la cera que se obtiene en la cosecha.

Aun cuando no fuera por cosechar los valiosos productos que nos dan las abejas, tan sólo por el aumento de producción que se obtiene con la buena fecundación de las flores, debería mantenerse un mayor número de familias en cada fundo y en especial en los huertos frutales, que son los que más las necesitan.

Pero no basta que se aumente el número de familias o que se instalen nuevos colmenares, lo necesario es que esto se haga instalando las familias en cajones modernos, de marcos, que es el único medio de hacer una explotación intensiva de las abejas y de hacer todas las manipulaciones que exigen, sin perjuicio para las familias, pues no es necesario destruir gran número de abejas en la cosecha; por otra parte, se determina con seguridad la cantidad de reservas que debe dejarse a la familia, para que se alimente en el invierno, y en resumen, como ya lo hemos dicho, todas las manipulaciones se facilitan grandemente y se hacen con absoluta seguridad del resultado a que se desea llegar.

Aun cuando en la provincia de Santiago se ha avanzado bastante en la buena explotación de las abejas, siempre queda mucho camino por recorrer y la Exposición apícola contribuirá a la vulgarización de estas ideas.

Es de esperar que todos los apicultores de importancia contribuyan al éxito de este trabajo, pues todos tienen algo que mostrar. Hay que pensar en que no sólo lo extraordinariamente bueno debe ser exhibido, sino que todo contribuye al éxito de estos concursos, que son principalmente de enseñanza, y bajo este punto de vista esperamos ver representados en este concurso a los principales apicultores del país.

NECESITA USTED?

Carburo, tambores de 55 kilos, a . . . . . $ 43.00
Lámparas a carburo. . . . . $ 4.50
Lámparas mineros. . . . . $ 15.00
Baños para guagua. . . . . $ 10.50
Baños Americanos. . . . . $ 100.00
Baños de zinc grandes. . . . $ 50.00
Califonts a leña. . . . . $ 120.00
Calentadores a gas. . . . . $ 160.00
Lavatorios murales completos. . . . . $ 80.00
Bidets portátiles. . . . . $ 15.00
Baños de asiento. . . . . $ 20.00
Lluvias de zinc . . . . . $ 4.50
W. C. completos. . . . . $ 105.00
Lavaplatos en fierro, desde $ 25.00
Lavacopas. . . . . $ 5.00
Basureros sencillos y reforzados, desde. . . . . $ 7.60
Fondos racioneros, pulgada a. . . . . $ 1.20
Regaderas de fierro. . . . . $ 7.00
Baldes galvanizados . . . . $ 3.60
Cafeteras Parisien. . . . . $ 6.60
Bombas de reloj. . . . . $ 100.00
Molinillos para granos. . . . $ 40.00

Despachos rápidos a provincias.

Ventas por mayor, fuertes descuentos.

JOSE E. FORTUÑO
Sanitario. Acetileno
AHUMADA 147

NOTA.—Mis talleres dan preferencia a toda clase de trabajo en el ramo.

CONSULTORIO VETERINARIO

Atendido por el Dr. L. SCHMIDT HERMAN

Trapán, Agosto 7 de 1926. — Señor Schmidt Herman. — Sección Veterinaria. — Santiago. — Muy señor mío: Esperando ser favorecida en la contestación de ésta, me permito rogarle tenga a bien indicarme un remedio edicaz para cortar rápidamente una epidemia que ha hecho mucho perjuicio entre mis gallinas. Se manifiesta en que las aves se entristecen de un momento para otro y al día siguiente ya amanecen muertas. He hecho abrir algunas y se les nota la hiel y el hígado muy hinchados y a veces tan blando que parece casi deshecho. Agradece de antemano a Ud. — C. DE PEREZ.

Parece se trata del cólera aviar. Podría emplear la vacuna. Es fácil de aplicar. Al mismo tiempo desinfección de las gallinas con creolina, aislamiento de los enfermos y destrucción de los cadáveres.

San Esteban, Julio 26 de 1726.— Señor Dr. Schmidt. — "La Nación" Muy señor mío: Aprovechando los buenos consejos que da por intermedio de "La Nación", le rogaría decirme qué debo hacer con una yegua que padece de lombricos. La cuido mucho: buen forraje, y siempre flaca; el pasto parace no lo digiere; sale casi igual que cuando lo come, y en el excremento le noté algunas lombrices blanquecinas y cada día se enflaquece más. Anticipadamente las gracias por sus consejos. Su S. S.— M. NUEL HIDALGO.

Un buen remedio para las lombrices de los caballos que no causa irritación ni trastornos, es la "Broncolina". Diríjase a la Droguería Veterinaria, Monjitas 780, Santiago.

VETERINARIA
— DEL —
Dr. L. Schmidt Herman
Monjitas 780 — Teléfono 3668
SANTIAGO

Vacunas "Lignieres", remedios e instrumentales para animales y aves.

Clínica para Perros y Gatos
2 1|2 A 7, INCLUSO SABADOS
Consultas. . . . . $ 5.00
Aves. . . . . $ 5.00
Ambulancia ida y vuelta. . . . . $ 6.00

Servicios Profesionales
Veterinarios titulados y practicantes para atender animales en la ciudad y a las haciendas.

Consultas por escrito, únicamente de provincias.

Dirección General de Sanidad

Propuestas Públicas

Pídense propuestas públicas para la adquisición de útiles en general, destinados a la Escuela de Enfermeras Visitadoras.

Las propuestas se abrirán el Martes 17 del actual, a las 11 A. M.

Datos y antecedentes en el Departamento de Educación Sanitaria (Segundo Pabellón-Ministerio de Higiene).

EL JEFE DEL DEPARTAMENTO.
17.-A.

Población San Román de Manuel Fischman

PARADERO 21 (ALAMOS INJERTADOS), CAMINO SAN BERNARDO, VENDE SITIOS
GRANDES FACILIDADES

REGLAMENTOS Y CONDICIONES VENTAJOSAS PARA LOS COMPRADORES

Artículo 1.o Cada comprador puede tomar posesión inmediata, habiendo pagado la primera cuota.

2.o Cada comprador al empezar a edificar su sitio, los primeros seis meses, no se le exige el pago, en caso que no pueda.

3.o A cada comprador se le facilita fierro para techar su casa, abonando el 50 por ciento del valor y el saldo a un año plazo, sin intereses.

4.o Todos los sitios están plantados de viñas y árboles frutales y que atendiéndolos el comprador puede casi recompensar el pago de la cuota que le corresponde.

5.o Esta población cuenta con agua potable en abundancia, luz eléctrica, tranvías, autobuses cada diez minutos Santiago-San Bernardo.

6.o Unica población que cuenta con el porvenir para los compradores, con la reconstrucción de la gran Avenida Santiago-San Bernardo, que después los compradores pueden contar con triplicar el capital invertido.

7.o En caso que el comprador no pueda continuar pagando y quiere hacer traspaso de su sitio a otra persona, se reconoce al nuevo comprador que toma posesión del terreno todo el valor abonado por el primero.

8.o Los sitios que ofrece en venta esta población son de las siguientes dimensiones, hay de: 10x30, 10x35, 10x60, 15x60 y 10x70 con salida a dos calles.

El precio de los sitios es de $ 1,800 hasta $ 15,000, pagaderos desde $ 40 mensuales o $ 10 semanales y $ 400 mensuales o $ 100 semanales.

9.o Teniendo pagado el comprador el 50 por ciento del valor de su compra, en caso de fallecimiento se dará por cancelado dicho sitio a beneficio de la viuda.

La oficina ubicada en esta población atenderá al público los DIAS DOMINGOS Y FESTIVOS, TODO EL DIA

SANTIAGO, EJERCITO 670 — DIARIAMENTE DE 9 A 6 P. M.

Maderas

EXTRA DURAS ESPECIALES PARA CARROCERIAS

Por liquidación de una fábrica de rayos, mangos y parquets, ofrecemos 100 mil pies de las siguientes maderas: Karri, Hickory, Jarral, yate, crelvá, Roble americano, caoba, palo fierro, etc., al ínfimo precio de 1.50 el pie.

Vicuña Mackenna 1446

EL ESPECIFICO BOLIVIANO

BENGURIA

Contra las canas y la calvicie, caspas, grasa y seborreas es el más famoso por sus buenos y rápidos resultados, las CANAS en corto tiempo desaparecen para siempre sin notarse que han sido curadas, igualmente pasa con la nueva salida de cabellos éste aparece después de hacerse un corto tratamiento con el Específico Boliviano Benguria, premiado en varias exposiciones científicas de Europa.

Solicite toda clase de datos y prospectos en

MONEDA 875

se atiende de 9 A. M. a 7 P. M.

COMIDA EN HONOR DEL Sr. RICARDO CRESPO O.—

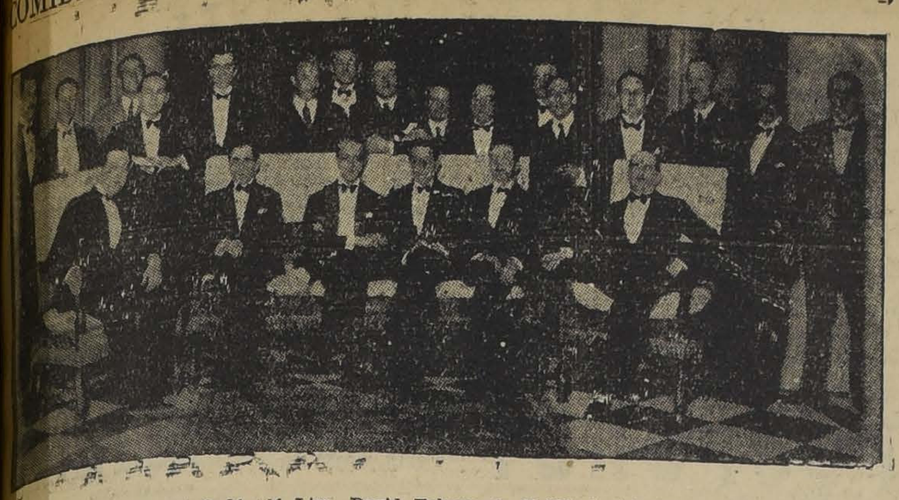

El señor Ricardo Crespo Ordóñez, secretario de la Legación del Ecuador, rodeado de un grupo de sus amigos, que le ofrecieron anoche una comida íntima en el Club de la Unión, con motivo del aniversario de su patria.

Asistieron los señores: Carlos de Pedro Ortúzar, José María Barceló Lira, David Echeverría Valdés, Jorge Sánchez Muñoz, Luis Fernández Campino, Carlos Pereira Iñiguez, Fernando del Río Montt, Luis de Castro Ortúzar, Antonio Carrasco Blanco, Fernando Morandé Dávila, Gonzalo Barros Ortúzar, Raúl Besa Rodríguez, Julio Vidal, Francisco Montt Pinto. Daniel Velasco Muñoz, Miguel Valdés Freire, Alvaro de la Cruz Rojas, Roberto Larraín Mancheño, Borja Huidobro Domínguez, Eugenio Vicuña Ossa, Alfonso Fernández Campino, Celestino Pereira Montes, Carlos Donoso Urmeneta. Se excusaron: Federico Vergara Vicuña, Carlos Iñiguez Larraín, Diego Vial Larraín.

TE.—

Un grupo de sus relaciones sociales de la capital ofreció en la tarde de ayer un té en honor del señor Manuel Muñoz Cornejo y señora Laura Poisson de Muñoz, en el Tea-Room de Gath y Chaves.

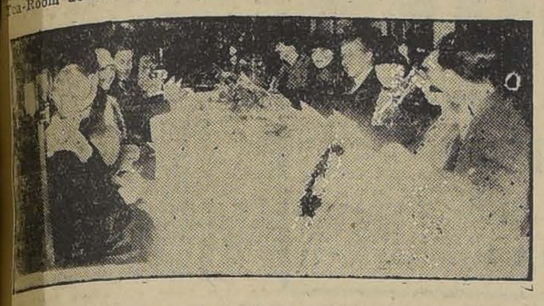

Asistieron, además de los festejados: el Excmo. señor Modesto Guggiari, Ministro del Paraguay, señora María Asunción Guggiari; señora Sofía Claro de Raposo, señorita Irene Araya Bruna y los señores Arturo Meza Olva, Jorge Walton y Jorge Velasco Dumas.

BAILE

El baile es parte de la buena educación, y un complemento que se hace indispensable para desempeñarse dignamente en toda reunión social. Si usted no sabe y desea aprender, consulte hoy mismo al acreditado profesor práctico y el de actualidad. Prof. **M. AGUILERA**, España 570.

A. LAUNAY

AHUMADA 335

SOMBRERERIA Y ARTICULOS DE LUJO PARA CABALLEROS

Avisa á su distinguida clientela que ha recibido de la Casa GUELDY de París, una AGUA DE COLONIA extra fina, fabricada exclusivamente para la casa y que, a título de réclame, venderá a precio reducido.

CREME NENITA

Esta casa recomienda especialmente esta crema por su eficacia para embellecer el cutis, teniendo en PARIS un gran crédito.

UN VERDADERO PROBLEMA SOLUCIONA A LAS FAMILIAS Y VIAJEROS

EL HOTEL ASTORIA

Instalado en el mejor centro de Santiago.—Comida excelente de calidad insuperable.

GRAN COMEDOR. —:— ORQUESTA PERMANENTE.

Ascensor exclusivo. Baños. Calefacción. Departamentos a la calle Ahumada y Huérfanos, con la mejor vista de la capital.

La dirección personal de sus propietarios coloca al establecimiento entre los más prestigiosos del país.

La preferencia de que goza, sobre sus similares, está basada en la absoluta estrictez y corrección de procedimientos.

Sus precios son módicos.

JOSE A. GUTIERREZ y Cía.

AHUMADA 319, ESQ. HUERFANOS

Dirección telegráfica: "Astoritel".—Cas. 1254.—Teléfono 384.

Grabe en su memoria ¡MELBA! ¿.....?

NO OLVIDE QUE EN EL CURSO DEL MES PROXIMO PODRA USTED CONTAR EN SU CASA CON EL PRODUCTO

MILKO

(M. R.)

o sea con la leche desecada más pura y sana que es dable obtener.

Después de la buena leche materna, MILKO es el alimento soberano para devolver la salud y las fuerzas a los niños enfermos y para evitar muchos trastornos y enfermedades a los niños sanos.

Para las personas débiles o convalecientes, MILKO es un alimento de fácil digestión y de gran poder nutritivo.

A BUENOS AIRES.— Hoy se ha dirigido al Sur el Director de la Caja de Empleados Públicos y Periodistas, don Manuel Novoa, para seguir viaje a Buenos Aires, vía Bariloche.

MATRIMONIO.— En San Bernardo han contraído matrimonio la señorita Teresa Muñoz Ossa con el señor Jorge Lira.

RESIDENCIA. — Ha fijado su residencia en San Bernardo, Freire N.o 4, la señora Clara R. de Bravo y familia.

EN HONOR DE DON PEDRO F. IÑIGUEZ.— Después de una larga permanencia en el extranjero se encuentra nuevamente entre nosotros el señor don Pedro Felipe Iñiguez.

El Sábado próximo sus relaciones sociales le ofrecerán un banquete en el Club de la Unión.

CLUB DE SEÑORAS. — Las conferencias de hoy y mañana.— Como está anunciado, esta tarde a las 6 1|2 dictará su conferencia que titula "Disertaciones sobre el amor" el joven poeta señor Carlos Casassus.

Completará esta velada el siguiente programa: Las señoritas Gracia y Mabel Hope tocarán algunas piezas de violín y cello, habiendo revelado ser grandes artistas cada vez que se han dejado oír.

FALLECIMIENTO.—Ha dejado de existir un hijo de don Carlos Velasco Sanfuentes y de la señora Berta Errázuriz de Velasco.

LA SEÑORA CELMIRA GUERRA DE LAVIN.—Después de una penosa enfermedad, ha dejado de existir en esta capital la señora Celmira Guerra de Lavín.

La muerte la sorprende a una avanzada edad, después de haber dedicado gran parte de su vida al servicio de los demás.

Muere rodeada del cariño de los suyos y del aprecio de todos aquellos que tuvieron ocasión de conocerla.

ENFERMOS. — Continúa mejor la señorita Rosa Segura Montero.

FIESTA EN EL CENTRO ITALIANO.—El Sábado próximo tendrá lugar en los salones del Centro Democrático Italiano la fiesta que el directorio de la institución ofrecerá a los socios y familias.

RECEPCION.—El Sábado próximo ofrecerá una recepción a un grupo de sus relaciones sociales, la señorita Alicia Acuña Herreros, en su elegante residencia de la Alameda con Dieciocho.

Aviso Urgente

Unica verdadera realización de Pieles y Tejidos a precio ínfimo por fin de Estación.

Algunos de los artículos renombrados:

GRAN CAPA de Hudson legítimo con cuello de Renard. Antes, $ 2,500, hoy. . . . . $ 950

PALETO de Topo legítimo. Antes, $ 1,500, hoy. . $ 640

ECHARPE de Kolinsky Extra. Antes, $ 2,900, hoy. . . . . $ 1,625

ECHARPE de Petit-Gris. Antes, $ 1,200, hoy. . $ 780

ECHARPE de Topo lejítimo de Rusia. Antes, $ 800, hoy. . . . . $ 410

ECHARPE de Skungs. Antes, $ 700, hoy. . . . . $ 380

MUESTRARIO Batas de lana y seda, Chombas íd., Paletós y chalecos, desde. . . . . $ 15

Paraguas recién llegados de rica calidad, a precio de remate.

Todos estos artículos de ocasión, los encuentra en la acreditada

PELETERIA "EL TIGRE"

COMPAÑIA N.o 1043 al llegar a Plaza

Luis Ramírez Sanz

OPERACIONES COMERCIALES

195 — BANDERA — 195

15-A

JABON AMOUR DIVIN JUNOL

ES EL MAS SOLICITADO POR SU FRAGANCIA Y SUAVIDAD

N|O

¡JAMAS ENGAÑO!

y le pruebo que los colores de Gran Moda son: Beige, Gris perla, Pergamino y Bois rose. Surtido completo para la venta tiene

MOREL, EN SAN ANTONIO 85

VIDA DE AMOR

llevará toda su vida si le compra calzado a Morel, en San Antonio 85.

ESTADO N.o 52

EDIFICIO UNDURRAGA

Novedades para Señoras

Trajes de última moda a precios de costo.

CONFECCIONES SOBRE MEDIDA

Gran surtido de medias y ropa interior para señoras

14-A

Por Torneos

RECORTES, CALADOS, TALLADOS

DIRIGIRSE A LA

Tornería EL CONDOR

Cóndor 1380, Tel. 270 Parque

RECEPCION.—

Con ocasión del aniversario de su patria, el señor Eduardo Yépez ofreció en la tarde de ayer una simpática recepción a un grupo de sus relaciones sociales. En la presente fotografía aparecen algunas señoritas y jóvenes invitados.

EN HONOR DEL AGREGADO MILITAR DE COLOMBIA.—Hoy será servido en los comedores del Club de la Unión el almuerzo que los agregados militares acreditados ante nuestro Gobierno ofrecen al coronel don Luis Acevedo, agregado militar de Colombia.

EL EXCMO. SEÑOR JOSE E. LEFEVRE PARTIO DE REGRESO A SU PATRIA.—En la tarde de ayer se dirigió a Valparaíso para embarcarse con destino a su patria, el Excmo. señor José E. Lefevre, Ministro de Panamá ante nuestro Gobierno.

Durante su estada en nuestro país supo captarse las hondas simpatías de nuestros círculos diplomáticos sociales, dando lugar su partida a numerosas manifestaciones, de las que hemos dado cuenta diaria. Sus especiales condiciones de distinción, cultura y buen trato, que los franceses envuelve en la expresión "savoir vivre" contribuyeron indudablemente a formar en torno suyo ese ambiente especial que lo rodeaba y que le captó profundas simpatías en todos nuestros círculos.

VIAJEROS.— Han llegado el Diputado don Julio Valenzuela y don Julio Yuseff U.

PRINCE OF WALES RESTAURANT

COMERCIAL LUNCHEON

Servicio rápido

$ 8 CUBIERTO

N|O

Exija a su SASTRE

ANGLOTEX

Los mejores casimires del mundo

En todas partes donde vaya le recomendarán el Jabón Dermal, de pureza y fragancia exquisita.

FUNCIONES DE BENEFICIO.—Como hemos anunciado, mañana a las 6.30 P. M. se llevará a cabo en la sala del Dieciocho, una velada a beneficio de las obras que sostiene la Asociación Católica de la Juventud Femenina del Centro San Isidro.

Las pocas entradas que quedan estarán a disposición del público en la boletería del Teatro.

—El Lunes 16, a las 6.30 P. M. se efectuará en el Teatro Brasil, el beneficio a favor del Centro de Derecho de la F. E. F. y del Centro de Andacollo de la J. C.

—Entusiasmo ha despertado en todos los círculos sociales la función de biógrafo y concierto que se efectuará en el Teatro Brasil el 30 de Agosto a las 6 P. M.

Ha prestado su concurso en esta obra un grupo de distinguidas damas y jóvenes como la señora María R. de Huidobro, señorita Raquel Barros, señores Alfonso Balmaceda Valdés, Manuel Huidobro y otros que han de realzar el brillo y éxito que alcanzará este beneficio al cual se agrega el laudable fin que se persigue.

NOTAS DE ARTE

LA EXPOSICION BONTA

Otro valiente. A la misma hora en que las liquidaciones monstruosas de Gath y Chaves atraen como un Maelstrom todo el dinero disponible, Marco Aurelio Bontá ha lanzado al mercantilismo el desafío de una exposición de arte.

Sus cuadros. Lo que ha producido en años de callada labor, a caza de paisajes y de sensaciones. Es toda su vida, toda su capacidad artística, todo lo que es, lo que expone allí en retazos, encuadrado en los marcos vistosos. No es pintura inerte, simplemente bonita, aderezada para buscar el lado más accesible de la sensibilidad del público.

Hay en esas telas, la mayoría, una sólida y grave conciencia de pintor. Cada pincelazo lleva una gota de fervor artístico, y por eso en cada cuadro y en el conjunto hay un halo de belleza, de vida, de simpatía humana. Hay alma.

Hemos seguido la curva de Bontá, en su esfuerzo de perfección, desde hace cinco años. Nunca decepciona por algún paso atrás, por uno de esos frecuentes desfallecimientos de la honestidad artística. Pinta lo que ve y lo que siente, y siempre dominado por un afán constante de superarse.

El público podrá ver los resultados de este esfuerzo el día que quiera, yendo a visitar la exposición recién abierta de Bontá. No está lejos. Es en los bajos del Hotel Savoy.

MUSICA

CUATRO OPERAS ALEMANAS SE DARAN EN LA TEMPORADA LIRICA DE ESTE AÑO EN EL MUNICIPAL

La temporada lírica que a fines de mes se inaugurará en el Teatro Municipal, promete asumir un esplendor artítsico como hace muchos años no lo alcanzaba, estrenándose numerosas obras modernas y haciéndose un ciclo de óperas alemanas interpretadas por cantantes wagnerianos.

Es así cómo este año conoceremos esa maravilla musical de Ricardo Strauss, "Salomé", inspirada en el admirable poema de Oscar Wilde. "Salomé", por su colorido y audacia, musical, está considerada dentro de las óperas de mayores dificultades para presentarla en un teatro lírico. "Salomé", será cantada en nuestro Municipal por dos grandes intérpretes de esta obra y que han sido consagradas por la crítica mundial y por el propio Strauss, como sus más completos creadores: la soprano Carmen Melis, que estrenó esta obra en Italia, y el barítono Armand Crabbe.

Fuera de esta maravilla musical, subirá a escena esa filigrana de arte de Ricardo Wagner, "Tristán e Isolda", obra de hermosa factura musical y que tendrá el mérito de estar cantada por dos famosos cantantes wagnerianos, la soprano Iva Carpellini Pacetti y el tenor Ettore Cesabianchi. Además en el curso de la temporada completarán el ciclo de arte alemán "Lohengrin" y "Tanhauser", obras consagradas como producciones maestras del genio de Wagner, por la crítica mundial.

Como se ve, por este sólo capítulo, la temporada lírica tendrá un esplendor inusitado, ya que entre nosotros se conoce poco de la enorme labor musical de los operistas alemanes, debido a la falta de cantantes capacitados que han venido en anteriores temporadas y que imposibilitaban llevar a escenas obras de tantas dficultades, como las que se darán este año.

El abono continúa abierto en la secretaría de la empresa Salvati Farren, concesionaria del Municipal y las horas de recepción son de 10 a 1 P. M. y de 3 a 8 P. M.

La compañía, como ya lo hemos anunciado, arribará el Jueves próximo a Buenos Aires a bordo del transatlántico "Julio César", embarcándose inmediatamente para nuestra capital. Si la cordillera está expedita, y corre transandino, la temporada se iniciará el 25 del presente y en caso contrario, que la travesía se haga en mula, el debut se efectuará el Sábado 28.

La obra de debut será probablemente "Andrea Chenier", de Giordano, cantada por la gran soprano María Zamboni, tenor Giovani Ciaia y barítono Gaetano Viviani. La dirección de esta obra como la de todos los espectáculos líricos, la tendrá el joven maestro Sergio Failoni, llamado en Italia El Nuevo Toscanini, por su fuerte temperamento artístico y dirigir todas las obras sin partitura.

EL CONCIERTO DEL SABADO QUE EJECUTARA LA ORQUESTA SINFONICA

El Sábado 14 se llevará a efecto el 15.o Concierto de la Orquesta Sinfónica Municipal.

Este concierto, que se ha empezado a ensayar desde el Lunes, promete alcanzar un brillante éxito, como lo ha tenido en sus anteriores.

He aquí lo que ejecutará la Sinfónica el Sábado próximo a las 6.30 P. M.

1.a Parte

1. Glück, "Iphigenie in Aulis", Overture.
2. a) H. Allende. Tonada N.o 10.
   b) Ravel. Danza de Dafnis. (Ballet Dafnis y Cloé).
3. Siberlius. Valse Tritse.
4. Berlioz. "La reina Mab" o el "Hada de los sueños".

(Scherzo de Romeo y Julieta), 2.a audición.

2.a Parte

1. Grieg. — Concierto en la menor para piano y orquesta. (Solista, Sta Lucía Correa).
   a) Allegro molto moderato.
   b) Adagio.
   c) Allegro marcato.

ARMANDO PALACIOS SE DESPIDE EL DOMINGO

Gran entusiasmo reina en nuestros círculos artísticos y sociales por asistir al recital de despedida de nuestro pianista en el Teatro Municipal el próximo Domingo a las 6.30 de la tarde.

En el programa de este concierto figuran obras de los más grandes compositores clásicos y modernos. Como se sabe, Armando Palacios se dirige la próxima semana al Sur de Chile para regresar después a Valparaíso, donde piensa quedarse descansando unos días antes de dirigirse a Estados Unidos, a donde tiene que llegar a mediados de Octubre para cumplir varios contratos.

Palacios ejecutará obras de Beethoven, Chopin, Allende, Debussy, Ravel, de Falla, Albéniz y Liszt.

Es de esperar que el concierto del Domingo sea un lleno absoluto, como se lo merece nuestro distinguido pianista.

PIELES de PARIS

SAVOY HOTEL — SALON 47

Hoy conviene a Ud. aprovechar esta oportunidad. En la próxima estación pagará el doble más caro.

ABRIGO Nutria Hudson legítimo, vale $ 4,800, hoy. . . . . $ 2,100
ABRIGO Nutria Hudson legítimo, cuello y puños Vison, vale $ 5,000, hoy. . . . . $ 2,300
ABRIGO Nutria Australia legítimo, vale $ 1,200, hoy. . . . . $ 583
ABRIGO ePtit gris natural y Vison, que vale $ 5,500, hoy. . . $ 3,000
ABRIGO Astrakan natural, gran moda, que vale $ 6,000, hoy. . $ 3,100
ABRIGO Kolinski legítimo, que vale $ 5,000, hoy. . . . . $ 2,200
RENARD finísimo en todos colores, que vale $ 900, hoy. . . . . $ 375
ESTOLAS gran moda de todas clases, que vale $ 780, hoy. . . . $ 350

SOLO HOY —:— CASA KRIKOSKI DE PARIS

SABE USTED...
que a las 11 1|2 A. M. tenemos calientitos los pancitos "Banquete"?
...No deben faltar a la hora de almuerzo
(DOCENA: $ 1.20).

SABE USTED...
que a las 3 1|2 P. M., están a la venta los exquisitos "Croissant"?
Indispensables a la hora del té.
(DOCENA: $ 2.40)

SABE USTED...
que diariamente fabricamos los deliciosos Bizcochos "Tea Room"?
(DOCENA: $ 2.90)

SABE USTED...
que al "aperitif" y en la tarde nuestro Tea Room tiene dos servicios distintos de Ostras?

SI USTED LO IGNORA...
pídalos y será nuestro mejor propagandista.

Gath & Chaves

Imperio

CHILEAN CINEMA CORP.

GRAN ORQUESTA GRAZIOLI

HOY

ESPECIAL 6.30

NOCHE 9.40

QUINTA Y SEXTA EXHIBICIONES DE LA SOBERBIA PELICULA QUE CONSTITUYE EL EXITO MAS GRANDE DEL AÑO

EL HERMOSO BRUMMEL

La deslumbrante y conmovedora historia del rey de la elegancia inglesa, del hombre que dominó a la sociedad de Londres:

CREACION DEL GENIAL ACTOR

JOHN BARRYMORE

Los llenos totales de ayer y anteayer, el entusiasmo que esta película ha despertado en el público es el mejor elogio de sus colosales éxitos.

Mañana

ESTRENO DEL GRAN FILM METRO GOLDWYN MAYER

¿TIENE USTED UN FOSFORO?

ORIGINAL NOVELA DE AMOR Y EXTRAVAGANTES PERIPECIAS. CREACION DE

Raymond Griffith y MARIE PREVOST

Splendid

SABADO

14

¿ES USTED NERVIOSO? ¿ES ENFERMO DEL CORAZON? ¿NO LE GUSTA REIR A CARCAJADAS?

ENTONCES NO VAYA USTED A VER EL SABADO

NUEVAMENTE SOCIOS

Porque es una cinta para morirse de la risa y para saltar en el asiento de nerviosidad con sus escenas cómico-sensacionales en auto y aeroplano

GEORGE SYDNEY - ALEXANDER CARR - BETTY JEWEL - ALLAN FORREST

Son los héroes de esta producción estrepitosamente cómica

CREACION DE SAMUEL GOLDWYN DE ARTISTAS UNIDOS

República

SABADO

14

LOS PROGRAMAS DE HOY

TEATROS

COMEDIA (Huérfanos).—Compañía de Revistas Mexicanas.— Tarde y noche: México Gráfico y En Tierra de Pancho Villa.

SANTIAGO (Merced).—Compañía Palmada.—Tarde: La Manta Zamorana y La Sombra del Molino. Noche: El Tambor de Granaderos y El Indiano.

CINES

ALHAMBRA (San Antonio esquina Monjitas).—Tarde y noche: El hombre sin alma, por Victor Mc Laglen y Margarita de la Motte.

AMERICAN CINEMA (Arturo Prat esquina Alonso Ovalle).— En trasformación.

ATENAS (Maestranza 1035).—Tarde y noche: Espuelas y corazones, por Buck Jones.

AVENIDA (Vicuña Mackenna 624).—Tarde y noche: Circe, por Mae Murray.

AVENIDA MATTA (Avenida Matta 618).—Tarde y noche: Potros indomables, por Jack Holt.

BRASIL (Brasil esquina de Huérfanos).—Tarde y noche: Cómo maté a mi hijo, por Pierre L'Ermite.

CINEMA STAR (Avenida Recoleta 343).—Tarde y noche: Ingenio, por Bárbara Badford.

COLISEO (Arturo Prat y Avenida Matta).—Próxima reapertura.

COLON (Plazuela Ecuador).—Tarde y noche: Misericordia, Señor, por María Jacobini.

DELICIAS (Delicias esquina San Alfonso).—Tarde y noche: Entre besos y pergaminos, por Johny Hines.

DIECIOCHO (Dieciocho 14).—Tarde y noche: Sombras de París, por Pola Negri.

ELECTRA (Catedral esquina Sotomayor).—Tarde y noche: Dos vidas y un corazón, por Madge Bellamy y La carrera de la antorcha, por Germaine Dermoz.

ESMERALDA (San Diego 1035).—En reconstrucción.

EXCELSIOR (Independencia 1070).—Tarde y noche: Llamas devoradoras, por William Russell.

FERROVIARIO (Exposición 155).—Tarde y noche: La calle del Olvido, por Percy Marmont.

FRANKLIN (San Diego 2015).—Tarde y noche: La reina del circo, por Carol Dempster.

HIPPODROME CIRCO (Artesanos 725).—Tarde y noche: Tentación de mujer, por Elena Chadwick.

IMPERIAL (San Diego 1344).—Tarde y noche: El hombre sin alma, por Victor Mc Laglen y Margarita de la Motte.

IMPERIO (Estado 239).—Tarde y noche: El hermoso Brummel, por John Barrymore, Mary Astor, Carmel Myers y Willard Louis.

INDEPENDENCIA (Independencia 373).—Tarde y noche: Los millones desaparecidos y Entre la Tierra y las Nubes, por Fred Thompson.

IRIS (Castro 130).—Tarde y noche: París en cinco días, por Nicolás Rimsky y Dolly Davis.

LATORRE (Delicias 3734).—Tarde y noche: La Venus Americana, por Esther Ralston.

MINERVA (Chacabuco 780).—Tarde y noche: Circe, por Mae Murray.

MUNDIAL (Plazuela Almagro).—Tarde y noche: El otoño del amor, por Mary Alden.

ODEON (Barroso esquina San Pablo).—Tarde y noche: Programa cómico Los Empapeladores.

O'HIGGINS (San Pablo esquina Cumming).—Tarde y noche: Las diabluras de Susana, por Bebé Daniels, y La Maestranza de Santa Elena.

POLITEAMA (Portal Edwards).—Tarde y noche: Programa cómico Chaplin emigrante.

PRINCIPAL (Ahumada 162).—Tarde y noche: La tragedia de los Habsburgo, por María Corda.

PROVIDENCIA (Avenida Manuel Montt 46).—Tarde y noche: Sombras de París, por Pola Negri.

REPUBLICA (Avenida República 239).—Tarde y noche: Mi compañera, por Irene Rich.

ROGELIO UGARTE (Plaza Bogotá).—Tarde y noche: El camino del desquite, por Tom Mix.

SALA ORIENTE (San Francisco 178).—Tarde y noche Amame porque te quiero, por Anita Stewart

SETIEMBRE (Delicias 404).—Tarde y noche: Cómo maté a mi hijo, por Pierre L'Ermite.

SPLENDID (Huérfanos 1060).—Tarde y noche: El engaño, por Pola Negri.

VICTORIA (Huérfanos esquina San Antonio).—Tarde y noche: El Infierno del Dante, por Paulina Starke.

YUNGAY (Plaza Yungay).—Tarde y noche: Baree, el hijo de Kazan, por Anita Stewart.

TECLES

DE 1, 2, 3 Y 4 TONELADAS

OFRECE PARA ENTREGA INMEDIATA

Fundición Libertad

LIBERTAD 58

La Chilenita en la Sala Imperio

La conocida tonadillera "La Chilenita" ha sido contratada por la Chilean Cinema Corp. para hacer una breve temporada en las funciones nocturnas de la Sala Imperio.

Esta artista hará su reentré en Santiago con un repertorio de canciones muy nuevas y con una presentación escénica que llamará vivamete la atención del público.

La breve temporada que "La Chilenita" realizará en la Sala Imperio y en los demás teatros de la Chilean Cinema Corp. está llamada a asentar sólidamente el prestigio adquirido ya por esta simpática artista a quien nuestro público admira con toda justicia.

Teatro de La Comedia

VERMOUTH Y NOCHE "MEXICO GRAFICO" Y "EN TIERRA DE PANCHO VILLA".—EL ESTRENO DEL SABADO

En las dos funciones del Sábado próximo se estrenará en el Teatro Comedia la revista nacional titulada "Adelante con los faroles", de la que son autores el festivo escritor señor Carlos Cariola y el maestro Torrens.

En esta revista, Cariola nos presenta interesantes y novedosos aspectos de la vida santiaguina, abundando en notas de incontenible comicidad.

El maestro Torrens ha escrito una bonita partitura para esta revista, por lo que puede considerársela como una de lás más completas de cuantas han salido de la pluma de escritores locales.

—Las dos funciones que nos ofrecerá hoy la compañía de Luisa Arozamena se harán con las revistas "México gráfico" y "En tierra de Pancho Villa".

Teatro Santiago

VERMOUTH "LA MANTA ZAMORANA" Y "LA SOMBRA DEL MOLINO"; NOCHE "EL TAMBOR DE GRANADEROS" Y "EL INDIANO" —MAÑANA, FUNCION EN HONOR DEL REAL DEPORTIVO ESPAÑOL

En la función nocturna de ayer, la compañía Palmada reprisó la bonita zarzuela de Perrin y Palacios, música del maestro Caballero, titulada "La manta zamorana", que no se representaba entre nosotros desde hacía muchos años. La obra tiene valores evidentes de gracia e interés y su partitura es una de las más inspiradas de las obras de su género.

Hoy irá esta preciosa zarzuela en la vermouth, a continuación de la cual se interpretará la hermosa zarzuela "La sombra del molino", original de Arniches y del maestro Arregui.

En la función de la noche subirá a escena la popular zarzuela "El tambor de granaderos". A continuación irá "El indiano", una de las buenas creaciones de Palmada.

—En la noche de mañana se efectuará en el Santiago una función de gala extraordinaria en honor del Real Deportivo Español, equipo de football que nos visita. A este festival asistirán los visitantes, el Ministro de España y los dirigentes nacionales.

El programa será interesantísimo y se estrenará por esta compañía, una obra de Carlos Cariola, el festivo autor teatral y presidente de la Federación Chilena.

La nueva presentación de Ibar Huneeus en el Principal

El nuevo recital de Carlos Ibar Huneeus tendrá la atracción de una mayor preponderancia de la parte humorística que fué la que causó más grata impresión en el público y que lo obligó a solicitar del joven artista la repetición de su ameno espectáculo.

Ibar Huneeus, en esta ocasión, además de repetir "La beata" y "El examen del colegio", estrenará "Una persona discreta" y "Discurso de un niño de diez años en el cumpleaños de la madre superiora".

En la parte poética repetirá poemas de Chamiso, Gabriel y Galán, Augusto Iglesias y Gabriela Mistral.

Beneficio de los Brazileiros

Esta simpática pareja de artistas de variedades será festejada el Lunes próximo con un beneficio por la empresa de El Principal.

El programa que desarrollarán los aplaudidos artistas y bailarines será muy interesante y prestarán su cooperación distinguidos artistas residentes en esta capital, entre los que recordamos a Nicanor de la Sotta, Los Aztecas y Silvia Villalaz.

TEATRO SANTIAGO

EMPRESA ERNESTO BOUQUET

Compañía Española de Zarzuelas

JOSE PALMADA

HOY — MIERCOLES 11 — HOY

Vermouth a las 6.15. Gran éxito: LA MANTA ZAMORANA — LA SOMBRA DEL MOLINO

Noche, a las 9.30. Notable programa:

EL TAMBOR DE GRANADEROS

EL INDIANO

Mañana, gran función de gala en honor del Real Deportivo Español.

SETIEMBRE Y BRASIL

HOY VERMOUTH Y NOCHE: PLATEA $ 3.20

EL NUEVO TRIUNFO FRANCES DE LA ANDES FILM

COMO MATE -A MI HIJO-

ADAPTACION DE LA FAMOSA NOVELA DE PIERRE L'ERMITE

.O'HIGGINS, HOY: "LAS DIABLURAS DE SUSANA"

PARAMOUNT COMICA POR BEBE DANIELS Y ROD LA ROCQUE

MARTES

Estreno alemán

LA FORMACION del HOMBRE

El maravilloso proceso de la fecundación y desarrollo humanos

NOTICIAS CINEMATOGRAFICAS

TRIUNFO AYER EN EL VICTORIA: "EL INFIERNO DEL DANTE"; HOY VA EN LAS FUNCIONES

Un público selectísimo llenó ayer el teatro Victoria para presenciar el estreno de la grandiosa superproducción Fox titulada "El Infierno del Dante", obra de trama moderna, vibrante y sensacional a través de cuyas escenas surge en magnífica evocación el viaje fantástico realizado por Dante y Virgilio a los Infiernos.

Se ve en pavoroso desfile todo el mundo imaginativo que bulle en el Infierno del Dante. Allí se admiran cuadros pavorosos, escenas fantásticas, conjuntos insuperables de desnudos, tales como en los cuadros de las cortesanas, en el de los avaros, en el de los homicidas, en el de las pecadoras por sensualidad, en el de los suicidas en el de los pródigos, etc., et. La parte fantástica de esta obra es sencillamente admirable y no tiene precedentes como realización cinematográfica.

El drama moderno es vibrante y tiene toda la emoción de las avasalladoras tragedias pasionales de nuestros días. Se narra la vida del millonario Mortimer Judd, poseído de las más viles pasiones. Es egoísta, es avaro, es duro, no tiene compasión por nadie y sintetiza el espíritu individualista del siglo. Está a punto de hacer la desgracia de los suyos, de romper la felicidad de su hijo trizando su romance sentimental...

Paulina Starke, bella artista de elegante y simpática figura, realiza el rol de protagonista con un acierto incomparable. Ralph Lewis, encarna el rol del millonario Mortimer Judd y otros artistas de prestigio completan el cuadro [...] meros intérpretes al que [...] tres mil figuras femeninas [...] zas esculturales.

En razón del triunfo [...] riorizado en el lleno [...] tuvo ayer el Victoria—"El [...] del Dante" se repetirá en [...] secciones de hoy con el [...] música sincrónica que ha [...] la orquesta Pemjean y que [...] recido generales aplausos [...] currencia.

EN EL PRINCIPAL, POR ULTIMA VEZ: "LA TRAGEDIA DE LOS HAPSBURGOS"

De la producción cinematográfica estrenada este año pocas películas lograron un mayor favor del público que "La tragedia de los Habsburgos", la super-gigante alemana y cuyo estreno marcó la nota alta de espectación pública.

"La tragedia de los Habsburgos" es la historia de la vida de miserias morales de la corte imperial de Austria, con todo su cortejo de desgracias y que fueron la nota diaria de todo el reinado de Francisco [...]

La película que está [...] todo cariño y ternura [...] memoria del desgraciado [...] imperial, nos lleva desde [...] ción de los amores hasta [...] te de la rebelión en contra [...] padre, el Emperador Francisco José.

La interpretación de "La [...] de los Habsburgos" está a [...] tres artistas eminentes, [...] la bella actriz húngara M[...] da que hace de María [...] Hugo Werner, que encarna [...] chiduque Rodolfo; y Harry [...] que hace una creación [...] del rol de Emperador [...] José.

En las dos funciones [...] orquesta del maestro Gómez [...] rá el magnífico acompañamiento musical del estreno de esta [...] en este teatro.

AVENIDA - HOY - MINERVA

VICUÑA MACKENNA 624 SAN PABLO ESQ. CHACABUCO

(Cía. Cinem. Italo - Chilena)

En ambos Teatros, estreno de la brillante super - producción Metro - Goldwyn, según la novela de VICENTE BLASCO IBAÑEZ

CIRCE, la encantadora

Soberbia creación de la divina actriz

MAE MURRAY

PROVIDENCIA-6.30 HOY 9.30 -SOMBRAS DE PARIS POR POLA NEGRI

Independencia.-HOY ESTRENO DE LA PRIMERA FUNCION DE LA ESTUPENDA SERIAL UNIVERSAL **LOS MILLONES DESAPARECIDOS**

POR EL ACTOR FENOMENO WILLIAM FAIRBANKS

T. FRANKLIN - HOY "LA REINA DEL CIRCO"

Splendid Hoy

DIRECCION: MAX GLUCKSMANN

GRAN ORQUESTA DIRIGIDA POR A. CARVAJAL

EL CINE DE LA MEJOR CONCURRENCIA Y LOS MEJORES ESPECTACULOS

6.30 y 9.45 (Horas exactas)

ORGULLOSOS DE LAS ELOGIOSAS FRASES DEL PUBLICO QUE LLENO AYER NUESTRA SALA, OFRECEMOS NUEVAMENTE EL GRANDIOSO FOTODRAMA

EL ENGAÑO $ 4

LA SUPREMA CREACION DE LA DIVINA TRAGICA

POLA NEGRI

PARAMOUNT Exclusividad: Max Glücksmann

Localidades numeradas

¡A REIR!

CON UN VIAJE EN AEROPLANO EN CAMISA DE DORMIR, EL SABADO EN EL SPLENDID

POLITEAMA

6.30 y 9.30 — ESTRENO DEL DIVERTIDO PROGRAMA COMICO

"CHAPLIN EMIGRANTE", "CREAME USTED" y "EL EMPLEO LE VENIA GRANDE"

REPUBLICA

6.30 — CON ABONO — 9.30

Estreno de la notable creación de la encantadora estrella IRENE RICH

"MI COMPAÑERA"

(Aprobada sólo para mayores de 15 años)

ODEON

6.30 y 9.30 A PRECIOS POPULARES

Estreno del más divertido PROGRAMA COMICO

"EMPAPELADORES", "OIGAME TOCAR EL VIOLIN" y "HEROICIDADES Y MONERIAS"

ELECTRA

6.30 BENEFICIO.

9.30 La genial creación de GERMAINE DERMOZ

"La Carrera de la Antorcha"

SIGUE EL TRIUNFO DE "EL HERMOSO BRUMMELL", EN EL IMPERIO; HOY VAN LAS EXHIBICIONES QUINTA Y SEXTA

Las exhibiciones tercera y cuarta de "El hermoso Brummel" efectuadas en la Sala Imperio ayer, han constituído—como era lógico—nuevos y resonantes triunfos para esta gran película.

"El hermoso Brummel" sale por completo del marco de las producciones que se han visto hasta ahora. El mérito de "El hermoso Brummel" no reside en su lujo maravilloso, ni en la reconstrucción histórica, "El hermoso Brummel" ofrece valores únicos, incomparable y no alcanzados nunca hasta ahora en la pantalla.

El primero de estos valores es el trabajo genial de John Barrymore, el intérprete principal. Este actor, consagrado por la crítica de todo el mundo, como el más admirable de cuantos actúan en la pantalla, intérprete de Shakespeare en el teatro hablado, que ha obtenido éxitos inmensos en los Estados Unidos e Inglaterra, era seguramente el único capaz de encarnar la figura de Brummel, dandy que fué el dictador absoluto en materia de moda y distinción en la corte inglesa cuando el príncipe Jorge, que fué más tarde Jorge IV dió a la vida cortesana un esplendor nunca igualado.

La historia de Jorge Brummel no es una ficción; es un hecho rigurosamente exacto, una novela cuyo personaje central parece creado por un forjador de dioses como el divino Homero. Durante el apogeo de Brummel—dice Barbey D'Aurevilly—la mujer más enamorada de Inglaterra pensaba al ponerse una toilette en la opinión del dandy antes que en la de su amado.

John Barrymore, bella figura masculina, tiene en todo momento, la actitud viril y distinguida. Se ve que este actor está animado por un gran temperamento, que su labor no se basa en la simpatía de una sonrisa, sino en el sentimiento profundo y en el calor de humanidad que da a su papel. Pero tal vez superior a este trabajo sea el que John Barrymore realiza en los últimos actos del film, cuando Brummel arrastra su miseria en Calais.

Muy acertados están los demás intérpretes Mary Astor, Irene Rich, Carmel Myers, Willard Louis, Alec B. Francis, etc.

En las exhibiciones quinta y sexta de "El hermoso Brummel", que se efectuarán hoy, la gran orquesta Grazioli ejecutará el programa especial sincronizado para esta gran película.

AYER TRIUNFO RUIDOSAMENTE EN EL SPLENDID "EL ENGAÑO", LA CREACION SUPREMA DE POLA NEGRI QUE SE REPRISA HOY EN ESPECIAL Y NOCHE

Como era de esperarlo y sobrepasando en mucho los cálculos más optimistas, el éxito obtenido ayer en el estreno de "El engaño" constituyó uno de los triunfos más resonantes y uno de los sucesos artísticos y sociales más sobresalientes de la temporada.

La sala del Splendid se vió ayer muy concurrida por nuestro público que deseaba conocer en todas sus características esta magnífica creación de Pola Negri que venía precedida de una fama tan abrumadora como justificada y cuyas características esenciales se detallaron oportunamente en los diarios de Santiago.

Pocas veces una cinta en cuya réclame se habían destacado especialmente los múltiples valores artísticos que la adornan ha obtenido del público un éxito más lisonjero y merecido. Con esta apreciación, nuestro público deja sentado una vez más su perspicacia artística y su buen sentido cinematográfico al premiar con el mejor de sus aplausos a la que es la mejor de las obras psicológicas de la última producción norteamericana.

Todos los concurrentes supieron interesarse vivamente y vibrar en forma inusitada con la novela amarga y demasiado humana de esta muchachita millonaria, caprichosa y apasionada, que tuvo el lírico arrebato de casarse por amor con un hombre que sólo podía proporcionarle una decente medianía.

Esta es, indiscutiblemente, la creación más acabada e intensa de la gran actriz polaca a la que secundan magistralmente, en dos roles llenos de brío y de fuerza, Jack Holt y Charles de Roche.

"COMO MATE A MI HIJO", CONSTITUYO AYER UN EXITO ARTISTICO EN SU ESTRENO, SE REPETIRA HOY EN EL SETIEMBRE Y SE ESTRENARA EN EL BRASIL

Un éxito rotundo constituyó ayer el estreno de esta película de La Ancla Film.

Los pasajes llenos de mérito artístico de esta cinta al par que grandiosa realidad, que conmueve y apasiona, son un mérito sobrado para el triunfo.

Además las escenas de la guerra llenas de gran realidad, el drama intenso de su argumento constituyen por sí solo el mérito de esta película de arte francés.

"Cómo maté a mi hijo", se estrena hoy en los teatros Setiembre y Brasil.

EN EL PROVIDENCIA: "SOMBRAS DE PARIS", POR POLA NEGRI

Una de las más completas producciones Paramount de Pola Negri se exhibe hoy en las dos funciones de El Providencia.

"Sombras de París", la extraordinaria cinta de Pola Negri está inspirada en la popular canción francesa "Mon Homme" y en ella la gran actriz polaca se nos presenta esplendorosa de dramaticidad y de dinamismo.

Colaboran con Pola Negri dos artistas favoritos del público como son Charles de Roche y Adolphe Menjou, quienes dan especial realce a su trabajo, valorizando aún más esta hermosa producción.

Mañana la creación de John Barrymore "El hermoso Brumell".

"LAS DIABLURAS DE SUSANA", EN EL O'HIGGINS

Una de las más bonitas películas de la Paramount es "Las diabluras de Susana", interpretada por Bebé Daniels y Rod La Rocque.

Bebé Daniels hace el rol de joven modernista y caprichosa que no quiere casarse con el novio serio que le ha destinado su familia, sino que busca un hombre que tenga las mismas condiciones que ella para hacer locuras y divertirse. Encuentra su ideal en un escritor que anda disfrazado de chofer para encontrar temas para sus obras.

"Las diabluras de Susana", se estrenará hoy en el O'Higgins. Además irá "Una visita a la Maestranza Santa Elena", cinta que muestra los progresos de nuestras industrias nacionales.

LOS TEATROS DE GLÜCKSMANN

POLITEAMA.—Esta sala del barrio Estación estrenará el último programa Cómico Glücksmann encabezado por "Chaplín emigrante", secundado por Ralph Graves en "El empleo le venía grande" y Billy West en "Créame usted!"

REPUBLICA.—Esta sala estrenará "Mi compañera", un drama sencillo y humano, por Irene Rich, secundada por All. Roscoe y Pauline Garon.

ELECTRA.—Esta sala de Catedral publicará su función de especial a una función de beneficencia de la parroquia de San Saturnino, con el hermoso drama de Madge Bellamy, "Dos vidas y un corazón" y en su función nocturna exhibirá el estreno de arte francés, "La carrera de la antorcha".

ODEON.—Esta sala de San Pablo estrenará un programa cómico Glücksmann que encabeza Bobby Ray en "Los empapeladores" y continúan el Mono Napoleón en "Heroicidades y Monerías" y Billy West en "Oigame tocar el violín".

T. DIECIOCHO

ALAMEDA, ESQUINA DIECIOCHO

HOY, 6.30 y 9.30 P. M.

Sombras de París

Super Paramount por Pola Negri.—Adolpho Menjou y Charles de Roche.

Casa Messina

Pasaje Matte N.o 20 Al lado Librería Tesche

Regala calcetines de seda para caballeros a $ 3.90

Inmenso surtido en Medias y ropa interior para señoras a precios de Fábrica

16-A.

PINO ARAUCARIA

RAULI PARA PISO, ZOCALO y PARQUET — MADERAS EN BRUTO Y ELABORADAS — BATIENTES — PALILLOS — MOLDURAS OFRECE LA BARRACA Y FABRICA

LA REPUBLICA

Domeyko 2354 - Telef. 182 Parque 15.-A.

$ 28

Es el precio de un rico calañés de paño castor finísimo. Garantizando la legitimidad de que son importados de las mejores procedencias Europeas.

Sombrerería Capellaro

ESTADO 230

CINEMA STAR CHILEAN CINEMA CORP HOY

Especial y noche, gran estreno:

INGENIO

Por BARBARA BEDFORD

EN LOS TEATROS AVENIDA Y MINERVA "CIRCE", POR MAE MURRAY

El famoso novelista español, Vicente Blasco Ibáñez, es el autor y director de la inmensa producción dramática, titulada: "Circe", e interpretada por la seductora estrella Mae Murray, que se estrenará hoy en los teatros Avenida y Minerva.

ROGELIO UGARTE

Hoy día presenta en sus dos funciones este teatro de la Plaza Bogotá, la extraordinaria producción Fox en la que luce sus múltiples habilidades Tom Mix, secundado por Carol Halloway, y su caballo Tony, y que se titula: "El camino del desquite".

LOS TEATRO DE LA EMPRESA SANTIAGO SERRA

Cada uno de los teatros de la Empresa Santiago Serra, Mundial, Colón y Delicias, anuncian para hoy programas de grandes atracciones.

El Mundial, a las 6.15 y 9.30, reprisa "El Otoño del amor", interpretada por Mary, Alden, Willard Levia y Carmel Myers.

El Colón, a las 6.15 y 9.30, da a conocer la extraordinaria producción alemana de intenso argumento, de vida profunda y bien observada, con matices y cambiantes sorpresivos, "Misericordia", creación de la excelsa actriz María Jacobini.

Delicias, a las 6.30 y 9.30, exhibe uno de los éxitos más seguros de la temporada, en el cual reaparece el simpático Johnny Hines, y la bella Molly Malne, y que lleva por título "Besos y pergaminos".

"EL HOMBRE SIN ALMA" EN EL ALHAMBRA E INDEPENDENCIA

Estos concurridos teatros de la Chilean Cinema Corp. estrenan en sus dos funciones de hoy la gran película titulada "El hombre sin alma". Esta es una gran cinta en cuya interpretación intervienen los grandes artistas Margarita de la Motte Víctor Mc Langlen, William Russel, Mary Alden y Stuart Holmes.

Margarita dice que:

La más grata impresión
Que en su vida sintió
Fué cuando por vez primera
Un Blanco y Negro fumó.

Estos cigarrillos tienen premio de 50 a 20,000 pesos.

XUNGAY

Este simpático y concurrido teatro exhibe en sus funciones de hoy la notable creación de Anita Stewart, titulada "Baree, el hijo de Kazan". Actúa el famoso perro Baree, que da muestras de una inteligencia portentosa.

INDEPENDENCIA

Hoy inicia este teatro la emocionante serial que protagoniza el célebre actor de aventuras William Fairbanks titulada "Los millones desaparecidos".

Los episodios que hoy se estrenan son 1, 2 y 3. Terminará la función con la sensacional película "Entre la tierra y las nubes", por Fred Thompson.

CINEMA STAR

Hoy estrena este teatro la hermosa creación de la gran actriz Bárbara Bedford, titulada "Ingenio".

La obra abunda en escenas emocionantes y tiernas en las cuales Bárbara Bedford ha sabido demostrar una vez más su gran temperamento artístico.

EL SPLENDID Y EL REPUBLICA ESTRENAN EL SABADO: "NUEVAMENTE SOCIOS", DE SAMUEL GOLDWYN

Samuel Goldwyn, extraordinario talento artístico que ha entrado a formar parte de la famosa agrupación constituída por Charlie Chaplin, Fairbanks, Mary Pickford, Gloria Swanson y otros grandes astros de la pantalla, acaba de presentar al público con éxito superior a toda expectativa una obra cómica de curiosa estructura que tanto la prensa como el público norteamericano no han vacilado en calificar de genial y de sensacional. En efecto, en esta obra Samuel Goldwyn, en acuerdo con el célebre director Henry King, no se limita a presentar un argumento festivo, sino que realiza un prodigio de emoción y sensacionalismo presentando escenas realmente terroríficas y de extraño efecto jocoso. Los héroes de esta cinta son los hombres de negocios plenos de entusiasmo y con ideales portentosos por realizar. Son inventores y como tales hacen máquinas automovilísticas y aeroplanos del tipo más raro. Sus funciones comerciales con frecuencia se ven interrumpidas por dificultades familiares o por cuestiones amorosas que forman la base romántica de esta sabrosa y chispeante comedia.

Alexandre Carr y George Sydney se revelan en este trabajo consumados actores cómicos, que emulan con los bufos más célebres del mundo.

"Nuevamente socios" se estrena el Sábado en dos teatros: el Splendid y el República.

"¿TIENE USTED UN FOSFORO?", CREACION DE RAYMOND GRIFFITH, MAÑANA E N EL IMPERIO

El estreno que ofrece para mañana la Sala Imperio constituirá uno de los más sensacionales e interesantes de la temporada. "¿Tiene usted fósforos?" es una comedia llena de gracia e ingenio en la cual existe amplio campo para que luzca sus especiales dotes el original bufo Raymond Griffith, quien ha hecho en esta obra su mejor y más brillante creación. Se trata de un asunto misterioso y dramático, de una trama complicada que sólo podía descubrir un hombre del ingenio y de la frescura del célebre Raymond, mitad detective, mitad tenorio, para el cual nada existe capaz de amedrentarlo ni de hacer perder su serenidad sonriente. La parte femenina de esta comedia es sumamente interesante.

Actúa en primer término la encantadora y escultural Marie Prevost quien ha realizado uno de sus papeles de coqueta más acertados y más simpáticos.

La bailarina rusa Dagmar Godowsky ejecuta algunas de sus danzas seductoras.

Cabarets lujosos, teatros y aventuras en ferrocarril, constituyen algunos de los atractivos de la cinta, además de idilios, raptos, besos y sorpresas indescriptibles.

"LA FORMACION DEL HOMBRE", UNA DE LAS MARAVILLAS DEL CINE

Si hace una docena de años alguien hubiera creído que el cine podía llegar a investigar el proceso de la formación del hombre, habría sido tachado de loco.

Sin embargo, lo que hace poco tiempo era una suposición ridícula, hoy es una bella realidad.

Maerterlinck ha descrito en páginas magistrales el vuelo nupcial de las abejas. Esta película es también un poema por la impresión que produce en quien la vea.

Un hombre, por poderoso que vaya a ser cuando llegue a la edad adulta, es en su gérmen un micro-organismo tan insignificante como el de cualquier otro ser inferior de la escala zoológica.

Todo ésto se verá en la notable película alemana "La formación del hombre", que se estrenará el Martes próximo en los teatros de la empresa Aurelio Valenzuela B. y Cía.

EL VIERNES EN EL PRINCIPAL: "EL HOMBRE DE DOS CARAS", POR MONTE BLUE E IRENE RICH

La Italo Chilena estrenará el Viernes próximo en El Principal una Rialto de Luxe 1926, titulada "El hombre de dos caras" y que interpretan dos artistas estimados de nuestro público: Monte Blue e Irene Rich.

"El hombre de dos caras" es una comedia dramática de índole social y en donde un hombre bueno por salvar a una mujer, sacrificó su belleza física junto con el amor puro y profundo que sentía por ella.

Monte Blue, el galán varonil que tantos triunfos ha logrado en este último tiempo, hace en "El hombre de dos caras", un trabajo admirable de intención psicológica, detallando su tipo y bordando su labor con detalles de artista avezado a trabajos de alta comedia.

Lo secunda como leading woman la gentil Irene Rich, artista de gran simpatía y que sabe dar a sus roles todo el encanto y la distinción necesaria. Su actuación al lado de Monte Blue es un acierto y un nuevo laurel en su carrera triunfal de estrella afortunada.

EL PROXIMO MARTES 17: "PARA AMAR Y HONRAR", EN EL SPLENDID

El próximo Martes 17 ha sido fijado por la casa Max Glücksmann para el estreno en el Splendid de su segundo acontecimiento del presente año, la gigantesca superproducción Paramount "Para amar y honrar" que está reputada como una de las proezas más notables del cine yanque y uno de los esfuerzos más serios del cine mundial.

"Para amar y honrar" es una hazaña del cine espectacular que puede competir con "El halcón de los mares" en grandiosidad y sensacionalismo y que lo aventaja en interés, sorpresividad, nudo y psicología. Es la obra cumbre de Georges Fitzmaurice que la extrajo y adaptó de la novela de Mary Johnston "Tho have and to hold", tan conocida en la lengua inglesa como el "Quijote" en la española y que ostenta una tesis de rara sublimidad y hondo sentido dramático.

Tales son las características primarias de este magnífico "récord" del gran cine que interpretan Betty Compson, Bert Lytell, Theodore Koaloff, Raymond Hatton, Walter Long y W. Fergusson.

PROXIMOS ESTRENOS

"EL VIAJE DE AMUDSEN AL POLO EN DIRIGIBLE" MAÑANA EN EL VICTORIA

Recién llegada esta interesante cinta descriptiva Fox, la Empresa del Victoria se ha apresurado a programarla, y la estrenará mañana Jueves a continuación de la reprise de "No abandonéis vuestras esposas".

La cinta "El viaje al polo en dirigible" muestra en todos sus más atrayentes detalles los preparativos, la partida y el vuelo del gigantesco Norge, el primer dirigible que ha cruzado las estepas polares.

Es preciso advertir al público que esta película se refiere al reciente viaje de Amundsen y Ellsworth en el aparato confeccionado por el ingeniero italiano Nobile y el documento gráfico que significa es de alta trascendencia y de impresionante veracidad.

EL SEÑOR R. BETANCOURT, DE LA POLICIA SECRETA DE LA HABANA (CUBA), DICE COMO RECUPERO SU SALUD

Siete años como jefe del Gabinete de Identificación de la Policía Secreta Nacional, han hecho del señor D. José R. Betancourt un hombre reservado y cuidadoso, escéptico y desconfiado. Antes de

JOSE R. BETANCOURT

emitir una opinión, debe estar convencido de que es correcta y bien fundada. Esta circunstancia hace que sea excepcionalmente importante su declaración respecto del Tanlac, ese supremo tónico y remedio para el estómago.

El expresado señor Betancourt, que es un honorable veterano y miembro de los emigrados revolucionarios cubanos, y que reside en Habana (Cuba), Concepción y 15 Víbora, dice:

"Durante ocho meses padecí dispepsia, siendo mis síntomas acidez y calambres de estómago después de las comidas, con fuertes dolores de cabeza y mareos durante el día. Por recomendación de un amigo, principié a tomar Tanlac. Después de tomar el segundo frasco, empecé a mejorar hasta quedar completamente restablecido. Recomiendo el Tanlac por agradecimiento al gran servicio que me prestó y por altruísmo, pensando que, como a mí, podrá hacerle bien a otras personas".

Los numerosísimos y sinceros amigos del señor Betancourt han celebrado su alivio. Todos los que sufren indigestión, dolores de cabeza, males del estómago, del hígado, etc., deberían seguir este consejo y comprar inmediatamente una botella de Tanlac en la botica o droguería más próxima.

A base de extractos flúidos de quina, genciana, cáscara sagrada, berberis y parcira brava.

TEATRO DE LA COMEDIA

EMPRESA ERNESTO BOUQUET

Compañía de Revistas Mexicanas

LUISA AROZAMENA

HOY — MIERCOLES 11 — HOY

Vermouth a las 6. Noche a las 9.30. Grandioso éxito de las revistas:

MEXICO GRAFICO — EN TIERRA DE PANCHO VILLA

Sábado, estreno de la revista nacional: Adelante con los Faroles, de Carlos Cariola y el maestro Torrens.

HAROLD LLOYD NO ES UN COMPLICADO: ES UN GENIEL BUFO QUE SABE PROVOCAR LA CARCAJADA HASTA TRANSFORMARLA EN GRITO DELIRANTE, COMO LO HACE EN SU ULTIMA CREACION: "EL HOMBRE MOSCA"

El célebre actor de aparente miopía, el correcto Harold Lloyd, que jamás ha recurrido a ninguna extravagancia para mostrarnos la faz ridícula de la vida, carece de complicaciones y va derechamente a despertar el buen humor de los demás, derrochando el suyo que es inagotable.

Guiado por su bondadoso afán de alegrar al prógimo, de alegrarlo de veras, y ampliamente, sin restricciones, es capaz de todo. Jamás se ha acobardado ante los peligros o molestias que suelen ofrecer los recursos cómicos: como él, es quien los inventa, poniéndose obstáculos a sí mismo, no puede dudarse de la sinceridad con que aborda los tropiezos y del verdadero afán que tiene de hacer reir por encima de todo, cueste lo que cueste.

Su próxima y máxima producción, "El hombre mosca", la síntesis de la gracia y la hilaridad de todo el esfuerzo cómico desarrollado en la pantalla mundial hasta ahora, tiene de esos obstáculos un millón. Decir un millón no es exagerar, si se fracciona el esfuerzo titánico, inaudito que ha tenido que desplegar para poner en práctica las exigencias del audaz argumento. Por algo esta película magna se llama "El hombre mosca". En realidad, Harold Lloyd trepando hasta unas alturas inverosímiles por la pared de un rascacielo resulta tan diestro para dominar los planos verticales como una mosca.

El día 25 del presente subirá a la pantalla del Teatro Victoria, por primera vez, este exponente único de la cinematografía jocosa del mundo entero.

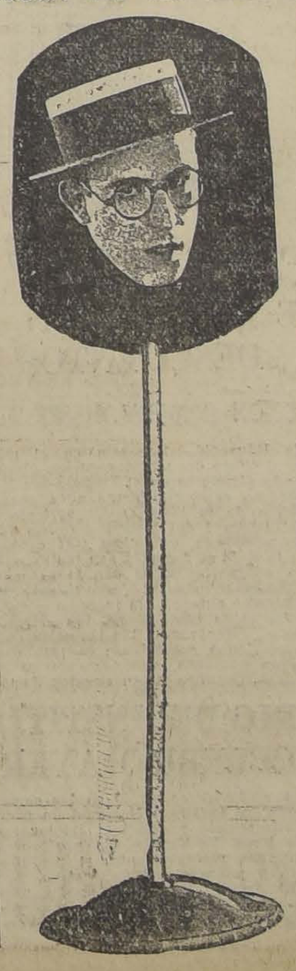

ALHAMBRA E IMPERIAL CHILEAN CINEMA CORP. HOY

Especial y noche, la novela de amor y aventuras

"EL HOMBRE SIN ALMA"

Por MARGARITA DE LA MOTTE. Feroz lucha entre los campeones WILLIAM RUSSELL y VICTOR Mc LAGLEN

HOY 6.30 - 9.40.— EL GRAN SUCESO ARTISTICO DEL DIA!

Teatro Victoria

TODOS LOS DIAS ESPECTACULOS GRANDIOSOS Y PROLIJAMENTE SELECCIONADOS PARA EL PUBLICO MAS DISTINGUIDO

HOY

Visión pavorosa de cuadros de tortura castigos creados por la imaginación afiebrada del poeta florentino. Artísticos y seductores conjuntos de desnudos.

EL EXITO MAS ESTREPITOSO Y EFECTIVO OBTUVO AYER LA FOX ANTE MILES DE ESPECTADORES CON LA SUBLIME Y DESLUMBRADORA REALIZACION MODERNA DE LA MAGISTRAL FANTASIA DANTESCA

EL INFIERNO DEL DANTE

Vibrante y real drama de la vida moderna a través de cuyas escenas pasionales surge la evocación de las páginas más bellas de La Divina Comedia

PRINCIPAL-HOY

FRANCISCO Y FELIX SANFUENTES SMITH

Especial y noche ULTIMAS EXHIBICIONES EN SANTIAGO DE LA GRANDIOSA PELICULA HISTORICA PASIONAL

"LA TRAGEDIA DE LOS HABSBURGOS" $ 3.20

EN EL SPLENDID EL VIERNES: "POR UN CABELLO DE MUJER"

En esta extraordinaria semana Paramount de su exclusividad que la casa Max Glücksmann desarrollará en su sala principal del Splendid, se destaca el estreno del próximo Viernes, una apasionante comedia titulada "Por un cabello de mujer".

"Por un cabello de mujer" es una dramática y apasionada novela tejida en torno de una desconcertante intriga y en donde se indican la fragilidad de los destinos humanos ya que aquí vemos que así como en la vida hay muchas cosas que penden de "un hilo" hubo aquí nada menos que la vida de un hombre pendiendo apenas "de un cabello de mujer".

En este argumento entretenido y nevodoso desarrollado en interiores de suntuosa elegancia e innegable distinción, actúan May Mac Avoy y Conrad Nagel.

"LAS LOCAS NOCHES DE PARIS", OTRO DE LOS GRANDES SUCESOS DEL IMPERIO

Imposible es pretender encerrar en breves líneas los múltiples aspectos que ofrece la película titulada "Las locas noches de París" que estrenará en la próxima semana la Sala Imperio.

Esta cinta es de aquellas que reunen condiciones únicas de esplendor e interés. Desde su argumento, original, fuerte, elegante y profundo, hasta su interpretación genial, pasando por una fastuosa mise en scene, todo hace de "Las locas noches de París" una de esas películas que están completamente de acuerdo con el gusto moderno y que satisfacen las más exigentes perspectivas.

Bárbara La Marr, artista bellísima y de gran temperamento, es quien tiene a su cargo el rol central de la obra. Ha sabido encarnar maravillosamente el personaje de la bailarina "Crisálida", cuya tempestuosa novela pasional relata esta cinta.

La acompaña el más simpático y genial de los galanes: Conway Tearle, actor que goza de las más entusiastas admiraciones del público y que une a su gran temperamento artístico, una arrogante figura llena de distinción. Charles de Roche y Edna Murphy integran el elenco de "Las locas noches de París".

EL MARTES PROXIMO EN EL VICTORIA: "LA LOCURA DEL BAILE", POR ALMA RUBENS, MADGE BELLAMY Y GEORGE O'BRIEN

Un salvaje sentado en el suelo mantiene entre sus pintarrajeadas piernas cruzadas un primitivo tamboril que hace sonar con movimiento mecánico, mientras unos piés de salvajes dibujan sobre la arena los movimiento estúpidos de una danza también primitiva; en una doble impresión, estos piés se transforman en otros civilizados y calzados con elegantes escarpines.

Tal es la visión satírica que sirve de leif motiv a "La locura del baile", película moderna que muestra descarnadamente los peligros a que se exponen las muchachas superficiales que consagran su existencia al baile, y concretan su alegría de vivir en sentirse estrechadas por innumerables manos innobles de tipos igualmente frívolos e insignificantes.

El drama nos muestra en síntesis que mientras la humilde bailarina del cabaret pobre se conservaba pura en la angustiosa espera, la novia aristocrática sucumbía a los acordes del jazz.

Alma Rubens encarna la doliente Maxine en forma encomiable, realizando una de sus más eficaces labores cinematográficas.

La hermosa dama joven Madge Bellamy y George O'Brien forman con la Rubens el notable terceto.

El Martes próximo estrenará el Victoria esta sensacional producción Fox.

Biógrafo del Club de La Unión

HOY MIERCOLES 11, A LAS SEIS Y MEDIA

El "Consortium Cinematográfico de Chile", presenta la famosa película de arte francés:

EL CONDE KOSTIA

POR ANDRE NOX y CONRAD VEIDT

Escogido programa musical con solos de cello del profesor Alex Manke.

ENTRADA POR LA CALLE DE NUEVA YORK

MAÑANA EN EL VICTORIA: "NO ABANDONEIS VUESTRAS ESPOSAS", POR ALMA RUBENS Y JACK MULHALL

El argumento de esta obra apasionante de salón y de cabaret, de hogar y de afiebrada vida nocturna, es en pocas palabras como sigue: Germania, preciosa joven soñadora, se casa con Luciano D'Artois, millonario sencillote, sin amarlo y sólo por dar gusto a sus padres, que ven en esta unión la salvación de algún conflicto económico.

Apenas casados, comienzan las desavenencias, basadas en cosas insignificantes, y la caprichosa Germana rechaza las caricias sinceras de su joven esposo, enrostrándole sus maneras poco distinguidas y su aspecto de labrador enriquecido. Luciano decide dar gusto a su mujer, y se lanza a París, con el propósito de convertirse en un mundano y frívolo boulevardier, a la última moda. Llegado a la Ciudad Luz empieza su cambio, secundado por un primo fresco y simpatiquísimo, y se entrega a la vida vertiginosa de cabarets y fiestas ruidosas.

Presentada la obra con lujo y buen gusto, "No abandonéis vuestras esposas" tiene además para nuestro público selecto, el inmenso atractivo de la interpretación magnífica de Alma Rubens, a quien secundan Jack Mulhall y Harry Myers. Bertram Grassaby en el traidor; Judy King y Diana Miller en dos mundanas, completan el cuadro principal de intérpretes.

Algunas declaraciones del Ministro de Instrucción

SOBRE EL INSTITUTO PEDAGOGICO

En la tarde de ayer tuvimos ocasión de conversar con el Ministro de Insrtucción, señor Alamiro Huidobro, acerca de la situación en que se encuentra el conflicto suscitado entre algunas autoridades universitarias y un grupo del profesorado.

El señor Huidobro contestó en la siguiente forma cada una de nuestras preguntas:

—En realidad yo hasta ahora nada he sabido de esa petición de reorganizar el Instituto Pedagógico, que habrían elevado algunos parlamentarios radicales. Sin embargo, estimo que se hará algo en el sentido de esa reorganización; pero esto debe venir de la Comisión de Reforma de la educación que ha nombrado el Gobierno y que en la actualidad se encuantra trabajando.

En cuanto a una reconsideración del acuerdo del Gobierno, por el cual aceptó las renuncias formuladas por los profesores señora Amanda Labarca y señor Pedro León Loyola, verdaderamente no atino a saber en qué se fundaría esta reconsideración, toda vez que esas renuncias han sido espontáneas y en ningún caso tienen el carácter de exoneración.

Por lo que respecta de la solicitud presentada, en la que se estimaría como única fórmula de solución del conflicto universatorio, la renuncia del actual Director del Pedagógico, señor Luis Merino, deben creerme ustedes que no ha llegado a mi conocimiento.

Contestando a una última pregunta nuestra, el señor Huidobro nos dijo que, en realidad, se habría hablado de una reorganización del Instituto Pedagógico, a la manera de la Escuela Militar, sobre la base de una matrícula restringida, de ningún modo superior a 300 alumnos, todos los cuales deberían tener beca del Gobierno.

REGLAMENTO PARA LAS ESCUELAS PROFESIONALES DE NIÑAS

EL CONSEJO DE ENSEÑANZA PROFESIONAL DE NIÑAS CELEBRO SESION BAJO LA PRESIDENCIA DE DON JOSE ALFONSO

Entró a estudiar el reglamento relativo al pago de aumentos trienales del personal, habiendo dado a conocer, el Jefe de Sección señor García, el proyecto elaborado sobre el particular por el Ministerio de Industria, proyecto que suprime las limitaciones que no estén encaminadas a la selección del personal.

Después de estudiar el proyecto, el Consejo acordó manifestar al señor Ministro que lo estimaba conveniente, ya que se establecen diversas disposiciones destinadas a obtener el mejoramiento del personal en cuanto se refiere a su capacidad. Las disposiciones más importantes de este proyecto, son las siguientes:

El tiempo del interinato se reduce a tres años para todo el personal; el personal titulado, nombrado en propiedad, percibirá aumentos trienales sin limitación; el personal no titulado percibirá un máximum de cinco aumentos, mientras no haga nuevos cursos y obtenga diploma pedagógico; el personal administrativo que tenga clases a su cargo percibirá por ellas los aumentos correspondientes al tiempo en que hayan figurado separadamente en la ley de presupuestos; los profesores que no obtuvieren resultados satisfactorios en los cursos de repetición a que fueren llamados, o que merecieran amonestación, sufrirán un descuento del 50 por ciento en los aumentos; y queda derogado el reglamento de 1925 debiendo rehacerse las nóminas en conformidad a las nuevas disposiciones.

En seguida el Consejo entró a ocuparse del informe presentado por la Visitadora sobre la Escuela Emilia Toro de Balmaceda. Tomando en consideración las deficiencias anotadas en la Sección Economía Doméstica de esa escuela y que según algunos consejeros, eran extensivas a los demás establecimientos, se acordó organizar un curso de repetición de ese ramo tan pronto como se despache la ley de presupuestos.

Finalmente el Consejo se ocupó de la enseñanza de idiomas en los cursos de comercio, de los servicios médico y dental y de otros asuntos de carácter interno.

LA SOCIEDAD NACIONAL DE PROFESORES SE REUNE HOY

A las 6 P. M., están citados los miembros de esta institución, en los salones de la Biblioteca Nacional, a una gran asamblea general en la que se tratarán importantes asuntos.

La tabla fijada para hoy es la siguiente: Presentación del Proyecto de Cooperativas del Profesorado; descuento de la diferencia de sueldos, atendido el aumento otorgado por los decretos-leyes 49 y 480.

Se invita a todos los profesores de la capital, aunque no pertenezcan a la Sociedad Nacional de Profesores.

Asociación general de profesores de Chile

AGRUPACION SANTIAGO

Sesión de Directorio

Ayer celebró sesión el Directorio para preocuparse de la tabla de trabajo del nuevo presidente. Se dió cuenta de una nota enviada a la Junta Ejecutiva comunicando el nombramiento de Carlos Pimentel para asistir como delegado directo al Congreso Pedagógico Estudiantil; del resultado del baile último y de la correspondencia recibida.

El presidente pide la más amplia cooperación para ver realizado su programa de trabajo. Se acordó enviar una nota de adhesión a la señora Amanda Labarca, con motivo de la aceptación de su renuncia del cargo de profesora de Filosofía.

Las sesiones ordinarias de directorio serán los Viernes a las 5.30.

Curso de perfeccionamiento

Hoy hablará sobre Organización técnica de la enseñanza el profesor Víctor Troncoso. La clase empezará a las 6.30.

ASOCIACION DE PROFESORES DE PREPARATORIA. — Hoy, a la hora de costumbre, 5 P. M., sesionará extraordinariamente esta institución, para tratar sobre el Congreso Pedagógico de Setiembre. El vice-Presidente, señor Navarro, hará una charla sobre educación moderna.

Manifestación al señor René Prieto

Con motivo del nombramiento de este distinguido ingeniero para el cargo de gerente del Departamento de Luz y Fuerza de la Compañía de Tracción y Alumbrado de Santiago, el personal de esta Compañía y el de la Chilena Electricidad Ltda. le festejó con un lunch servido en los salones de la Asociación de Empleados de la Empresa.

Ofreció la manifestación don Jorge Muñoz y contestó el agasajado en frases elocuentes. A continuación hizo uso de la palabra don Juan Tonkin.

Nuevo Ministro de Corte de Apelaciones de Iquique

Ha sido nombrado el actual Fiscal de la Ligua, señor José [illegible].

El ex-Ministro Lefevre partió ayer de Santiago

Por el tren de las 5 de la tarde partió de Santiago.

Con este motivo se congregó en la Estación del Norte un numeroso grupo de personas que fueron a exteriorizar al distinguido ciudadano el sentimiento con que lo ven alejarse de este país, que supo conquistar generales simpatías.

Entre las personas que concurrieron a despedir al señor Lefevre, notamos la mayoría del Cuerpo Diplomático residente, representantes del Gobierno y varias personalidades de nuestro mundo político y social.

A nombre del Presidente de la República, concurrió el Edecán de servicio, capitán señor [illegible].

Por su parte, el Canciller señor Huneeus, se hizo presente en la Estación del Norte, siendo acompañado del Sub-secretario subrogante; del Introductor de Diplomáticos, señor Ovalle Castillo y otros empleados del Ministerio.

VIDA ESTUDIANTIL

El baile estudiantil del próximo Domingo en los salones del Club Alemán

Como lo hemos anunciado el próximo Domingo, a las 4.30 P. M., los amplios salones del Club Alemán, situado en Natanael 117, se verá a efecto el baile estudiantil que viene organizando el Centro de Alumnos del Instituto Americano de Comercio a beneficio de su biblioteca.

Este baile ha despertado mucho entusiasmo en nuestro mundo estudiantil y en las personas amantes de estas reuniones.

La comisión organizadora, con el objeto de darle el mayor brillo posible a esta reunión, ha contratado a dos de nuestras mejores orquestas para que amenicen la reunión hasta más, habrá toda clase de exquisiciones para los asistentes. Un bien servido buffet a cargo de las señoritas alumnas será otro de los atractivos.

Las entradas ya han sido puestas a la venta y han tenido gran acogida; las restantes están a disposición de los interesados en el local del Instituto, Bandera 101, 2.o y 3.er pisos, al precio de $ 10 para caballeros y las señoritas con invitación que deberán ser retiradas personalmente.

RUGBY

TURISMO

$ 11,000 m/c.

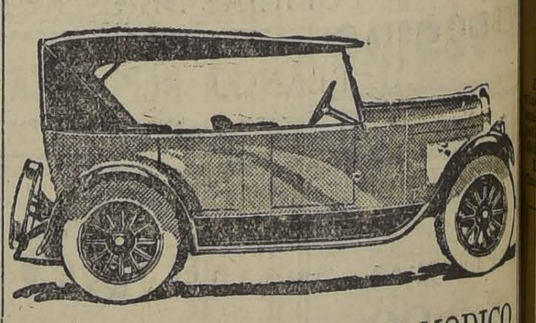

UN COCHE DE PRECIO MODICO Y DE MANTENCION SUMAMENTE MODICA

NUEVE KILOMETROS por LITRO de BENCINA

GIBBS & Cía.

SANTIAGO - VALPARAISO

EDUCACION

EL PERSONAL DE EDUCACION PRIMARIA Y LOS DESCUENTOS

DECLARACIONES DE LA DIRECCION GENERAL RESPECTIVA SOBRE EL PARTICULAR

En vista de las distintas interpretaciones que se le ha dado al acuerdo del Consejo de la Caja Nacional de Empleados Públicos, referente al descuento que deberá hacerse por el aumento de sueldos concedidoal personal del servicio primario y normal en la tarde de ayer nos hemos acercado a la Dirección General de Insrtucción Primaria y allí se nos hizo las siguientes declaraciones:

"El Consejo de la Caja, interpretando el artículo 4.o de las disposiciones transitorias del decreto-ley N.o 767, orgánico de la institución, declaró en su última sesión que los aumentos devengados por el personal de Educación Primaria en el mes de Octubre del año pasado, en virtud de lo dispuesto en el Decreto-ley N.o 480, no estaban afectos a la disposición de la letra D del artículo 4 del título I del Decreto-ley N.o 767 ya nombrado, que dice: "El capital de la Caja se formará con las siguientes asignaciones: d) con la primera diferencia mensual proveniente de cualquier aumento de remuneración".

En estas condiciones, los directores y profesores de las Escuelas Primarias, que percibieron la totalidad de su aumento, precisamente en el mes de Octubre, están exentos de todo descuento a favor de la Caja por el aumento que les concedió el decreto-ley 480, de 20 de Agosto de 1925.

En conformidad a este mismo acuerdo, el resto del personal de Educación Primaria y Normal lo mismo que los empleados de la enseñanza secundaria, superior y especial que percibieron los aumentos de sus sueldos en forma escalonada, deberán pagar seis mensualidades, a contar desde Junio, la diferencia entre el sueldo antiguo y nuevo, exceptuando la tercera parte del aumento, percibida en el indicado mes de Octubre.

EL CXIII ANIVERSARIO DELINSTITUTO NACIONAL SE CELEBRO AYER

Este importante establecimiento de instrucción secundaria, realizó con este motivo diversos festejos conmemorativos.

Por ser día feriado, los alumnos no pudieron asociarse a ellos.

Durante todo el día, numerosos ex-alumnos visitaron el Instituto, pasando a saludar al Rector del establecimiento.

A mediodía se sirvió en los comedores del Instituto Nacional un gran almuerzo que presidió el Rector señor Juan N. Espejo, los profesores jubilados recientemente, el profesorado y personal administrativo.

El Presbítero señor Román pronunció un discurso en verso muy jocoso. El profesor señor Ulises Vergara en un breve brindis, rindió un homenaje de respeto y adhesión, al que se asociaron todos los presentes, al Rector del Instituto Nacional, señor Espejo.

En las primeras horas de la tarde se dió por terminada esta manifestación que fué muy cordial.

CONFERENCIA Y ACTO LITERARIO EN EL TEATRO O'HIGGINS. El Domingo 15 de este mes, el profesor señor E. Domínguez, hablará sobre "Educación", siendo este uno de los números principales de una trayente velada, donde además se interpretará trozos de música escogida, variedades y declamación. También al final habrá tribuna libre. La entrada es absolutamente libre.

GRAPAS GALVANIZADAS, a $ 35 el cajón de 36 kilos

CLAVOS de alambre

MALLA de alambre

OFRECEN

SANTIAGO WEBB & Co.

156 — ESTADO — 170

CASILLA 1767 — TELEFONO INGLES 3170-3177

Se clausura solemnemente la Semana de la Salud

DE LA ESCUELA DIURNA DE APLICACION, ANEXA A LA NORMAL "JOSE A. NUÑEZ"

Con especial solemnidad celebróse el acto de clausura que anunciamos a nuestros lectores en el salón de actos de la Escuela Normal.

Pronunciaron breves e interesantes discursos el Director de la misma, señor Maximiliano Salas, la Dra. señorita Cora Mayer, el Director General de Sanidad, Dr. don Augusto Sierra y el asesor técnico norteamericano, Dr. don J. D. Long, siendo todos entusiastas aplaudidos.

Se dió a conocer en términos generales la labor realizada, los resultados y conclusiones del examen médico de los alumnos el que continuará hasta su término, la orientación higiénica para mejorar la salud de los niños, en que deberán colaborar los padres y los maestros y, finalmente, se hizo el resumen crítico que facilitará la celebración de otras semanas de salud más completas y provechosas.

La señorita Mayer tuvo palabras de entusiasta estímulo para todos los colaboradores de la obra común; el Dr. Sierra insistió en la necesidad de esmerar el cuidado de la boca y la dentadura, y el Dr. Long, en frases tan sencillas como amenas, puso de relieve la obra de propaganda sanitaria que se puede hacer con los niños y tuvo apreciaciones francamente optimistas para el porvenir del país, mediante la ayuda sanitaria recíproca de la Escuela y el Hogar.

Fueron muy del agrado del público los coros con variaciones que entonaron los niños de la Escuela diurna de Aplicación, acompañados con acordeón. Igualmente se aplaudió y se obligó al bis a la señorita O. Goldbeck, que declamó magistralmente. Los dos coros entonados por los normalistas y la interesante película educativa "Los peligros del alcohol", completaron el brillante éxito de la velada.

Además del señor Ministro de Instrucción y demás personas nombradas, presidieron el acto el Director de Escuelas Industriales y numerosos profesores y facultativos a cuya generosa cooperación se debió el notable éxito de la Semana de la Salud.

El próximo Congreso de Contadores de Chile

Con la mayor actividad se llevan cabo los preparativos para celebrar el próximo Congreso de Contadores de Chile, que como se sabe está organizando la Asociación de esta capital.

Este torneo tiende a buscar el desarrollo y la uniformidad de los métodos en la aplicación de la contabilidad, como los que se realizan en los principales países de Europa.

Con el mismo fin práctico y de utilidad con que se llevan a efecto otros congresos de profesionales, se realizará este Congreso, al cual concurrirán profesionales preparados y estudiosos del ramo, los técnicos de países extranjeros que se hallan al servicio del país en el ramo de las ciencias económicas, financieras y sociales; los jefes de las organizaciones de la contabilidad de las grandes empresas comerciales, fabriles y mineras; los jefes del servicio de contabilidad y finanzas de las diversas reparticiones del Estado, del Ejército y de la Marina, etc.

La reunión en dicho Congreso, de estos importantes elementos de estudio y de experiencia, está llamado a dejar valiosos estudios que aprovechará de inmediato el Estado.

Algunas cuentas municipales se rinden con atraso

INFRINGIENDOSE LA LEY EL MATADERO Y EL TEATRO MUNICIPAL, ENVIAN CON VARIOS DIAS DE ATRASO EL DINERO, DEL CUAL DEBEN DAR CUENTA DIARIAMENTE A LA TESORERIA

Así lo ha dicho en una nota a la Intendencia Municipal el tesorero de la Municipalidad, señor Arturo Pizarro.

Dice esa nota que, contraviniendo por vez primera los artículos respectivos de la Ley de Municipalidades, las administradoras del Teatro Municipal y del Matadero no hacen ingresar oportunamente en la Caja de la Tesorería el dinero que se recibe por diversos capítulos.

Entrega que la administración del Teatro Municipal en vez de hacer el ingreso conforme a la práctica y a lo estipulado en la referida ley, no dió cuenta del dinero percibido en las funciones del "Cuarteto de Londres", sino que de la forma cómo la misma administración había invertido ese dinero en las obras de modernización que se hacen en el Coliseo.

Manifiesta el tesorero municipal que este procedimiento irregular significa un desconocimiento absoluto de las facultades que la ley otorga a los tesoreros municipales, y termina solicitando de la Intendencia Municipal las medidas conducentes a normalizar estos procedimientos.

Hemos sido informados que el Intendente Municipal, señor Phillips, inmediatamente de tener conocimiento de esa nota, de la cual extractamos su parte principal, se apresuró a arbitrar las medidas del caso para evitar en lo futuro estas situaciones irregulares.

El servicio de los FF.CC. es eficiente en el trasporte de ganado

EXPOSICION DEL DIRECTOR DE LA EMPRESA

El Director de los Ferrocarriles nos ha pedido la publicación de lo siguiente, que alude al contenido de una nota de la Sociedad de Industriales del Matadero, en la cual se observan deficiencias en el trasporte de ganado:

Desinfección de carros rejas.— La desinfección de rejas que está establecida en Alameda, funciona en la estación Corrales desde el 9 de Diciembre de 1925, y, si bien es cierto que este servicio no es la última palabra sobre estas instalaciones, no es menos cierto que las personas que lo han visitado, entre las que se pueden citar al actual Ministro de Agricultura, don Luis Larraín Prieto; del Director de los Servicios Agrícolas, don Francisco Rojas H., como asimismo muchos ganaderos se han manifestado satisfechos de estos servicios.

La Empresa ya había hecho establecer análogos servicios en las estaciones de Osorno, Talca, Calera y Portales, lo cual prueba que esta repartición ya se había preocupado de este progreso.

Trenes automáticos. — Con respecto a esta necesidad, la Empresa hace más de un año ha transformado ya 200 rejas tipo nacional, colocándoles frenos y enganches automáticos, y seguirá con el demás equipo, prefiriendo las rejas, que son las destinadas al transporte de animales.

En cuanto a la cantidad de animales muertos que dicen llegan a San Diego con destino al Matadero, por falta de frenos y enganches automáticos de los carros, se puede asegurar que esto no es debido a la circunstancia apuntada sino que esto se debe principalmente a que los remitentes cargan mayor número de animales que la capacidad del carro, lo que reporta una gran economía en los fletes; y otras, se debe a que los animales vienen enfermos desde su embarque.

Detención de rejas con animales en Espejo y Yungay.—Este cargo no es efectivo, pues desde el 1.o de Mayo hasta los días corridos del presente mes, los trenes ganaderos en su casi totalidad, a pesar de los temporales que han azotado al país, han llegado a Alameda en menos tiempo que el que les fija el itinerario (48 horas), empleando en el recorrido Osorno - Alameda de 44 a 46 horas, teniendo por consiguiente combinación con el tren que debe arrastrarlos al Norte de Yungay.

Con motivo de los temporales de Julio y a causa de haberse cortado el puente Chacabuco en la 1.a Zona, que impidió el tráfico por algunos días, los animales eran bajados en Alameda-Corrales, donde se les proporcionaba agua y forraje.

Si con estos datos, que son generales, los reclamantes no quedaran satisfechos, la Dirección General vería con agrado se le concretaran algunos casos, en la seguridad de que la Empresa los hará investigar y remediará en lo sucesivo cualquiera deficiencia que se note en el transporte de ganado.

Para terminar, quiero dejar constancia de que hace poco esta Dirección General ha sido felicitada por la buena movilización que se ha llevado a efecto en el transporte de ganado, por firmas tales como El Tattersall de Santiago, Braden Copper Co., de Rancagua; Sociedad Nacional de Agricultura, Barros y Junemann y la mayor parte de los ganaderos sureños. — Atentamente saluda al señor Director.—**Luis Schmidt.**

EJERCITO Y ARMADA

EL ADICTO MILITAR DE CHILE EN ARGENTINA

El Mayor don Rafael Poblete, se dirigió a principios del presente mes al Paraguay, en donde también se encuentra acreditado. En ese país permanecerá hasta fines de Agosto y aprovechará su viaje de regreso a Buenos Aires para hacer un recorrido por diversas provincias argentinas, a fin de visitar las diferentes unidades del ejército de aquel país.

Antes de partir al Paraguay, el Mayor señor Poblete ofreció una manifestación a un grupo de jefes del ejército argentino, como una retribución a las atenciones que había recibido durante su estada en esa nación.

EL GENERAL DE DIVISION SEÑOR AURELIO CARVALLO

Ha presentado al Ministerio de Guerra su solicitud de retiro absoluto de las filas activas del ejército, por encontrarse enfermo.

El General señor Carvallo desempeña desde hace algún tiempo el cargo de Director de las Fábricas y Maestranzas del Ejército, repartición a la que ha llevado a un alto pie de adelanto, pues debido a celo y actividad, en los últimos tiempos se han hecho diversas instalaciones de importancia que colocan a ese establecimiento entre los mejores de Sur América.

PARA QUE LAS POLICIAS DE LA REPUBLICA PRACTIQUEN EL TIRO AL BLANCO

El Ministerio de Guerra ha enviado ayer una circular a los Comandantes de las Divisiones y a los Jefes de las diversas reparticiones del Ejército.

En esa circular, el Ministro de Guerra dispone que se impartan las órdenes del caso, a fin de que todas las unidades, den las facilidades necesarias al Cuerpo de Policía de la República, para que practique el ejercicio de tiro al blanco, facilidades que se refieren a proporcionarles municiones, polígonos, instructores, etc.

Asimismo, se ordena que los Comandos de las Zonas de Reclutamiento impartan instrucciones a los oficiales de los Cantones para que las sociedades de tiro presten toda la cooperación posible a las policías.

El Comando del Regimiento Buin

Se hizo cargo en la mañana de ayer el teniente coronel don Miguel Toledo Tagle, en reemplazo del comandante don Manuel Castro Montt, que ha sido destinado a prestar sus servicios a la Dirección de Tiro y Deportes del Ministerio de Guerra.

Para informar sobre un invento

Presentado al Ministerio de Guerra por el señor Norero, se ha designado al Capitán don Gustavo Pinto, del Grupo Técnico de Aviación y a los tenientes señores Alberto Stringe, de la Escuela de Aplicación de Infantería y Eduardo Bello, del Batallón de Comunicaciones N.o 3, para que asesoren al capitán don Guillermo Hormazábal, Subdirector de la Escuela de Ingenieros Militares, en los estudios que ha de realizar.

LA ESCUADRILLA DE BOMBARDEO.—Perteneciente al Grupo Mixto de Aviación N.o 1, que tiene su guarnición en Antofagasta, según disposición del Ministerio de Guerra, tendrá su guarnición hasta nueva orden, en El Bosque.

PARA QUE NO HAYA DEMORA EN EL PAGO DE LOS SUELDOS. — Se ha dispuesto que las Jefaturas de las I, II, III, IV y V Regiones de Reclutamiento y el Destacamento de Magallanes, dispongan que los Oficiales de Reclutamiento que presten sus servicios en las ciudades donde haya guarnición militar, pasen Revista de Comisario en la unidad allí existente y que aquellos que sirvan en las ciudades donde no haya guarnición militar, pasen la Revista de Comisario como "presentes" en la Jefatura de la Región.

EL GENERAL Sr. ORTIZ VEGA.—Envió ayer el siguiente cablegrama al Inspector General del Ejército del Ecuador:

"Preséntole al Ejército ecuatoriano en persona de US., el homenaje del Ejército de Chile, con motivo del glorioso aniversario de la Independencia de esa República.— **Emilio Ortíz Vega**, General de División e Inspector General del Ejército."

NOTICIAS MILITARES

LA REVISTA DE COMISARIO DE LOS CUERPOS Y secciones del Ejército, que tienen su guarnición en esta capital, será pasada, por papeleta, el 14 del presente mes.

AL TENIENTE CORONEL EN RETIRO, DON JORGE Ramírez Cañas, y a don Oscar Silva Orellana, se les necesita en la Comandancia de Guarnición.

EL DIRECTOR DE LA ESCUELA DE TIRO DE ARTIllería, Comandante señor Martínez, ha venido a esta capital con el objeto de conferenciar con el Inspector General del Ejército.

EL 1.º DE SETIEMBRE SE ABRIRA EN LA ESCUELA de Tiro de Artillería, de Linares, un curso para Capitanes, que durará tres meses.

EL CORONEL DON ACACIO RODRIGUEZ, SE HIZO cargo de la Jefatura del Estado Mayor de la III.ª División de Infantería.

EL CORONEL DON LUIS OTERO SE HIZO CARGO AYER de la Inspección de Ingenieros.

La manifestación de hoy al profesor señor Cox

La Asociación Cristiana Femenina ofrecerá hoy, a las 5 P. M., una fiesta en honor del doctor don Isaac Cox, que ha desarrollado una serie de conferencias sobre la historia de los Estados Unidos y que han sido del más alto interés.

La manifestación se efectuará en el local de la institución que posee en la Alameda. Las adhesiones se reciben hasta las 12 M.

SOBRE IRREGULARIDADES EN LA PENITENCIARIA DE TALCA

SE DEBERA INFORMAR AL MINISTERIO DE JUSTICIA

Entre los cargos que se han formulado contra el Alcaide, figuran los siguientes:

Qué motivos tuvo el tesorero de la Penitenciaría para depositar en su cuenta personal una cantidad superior a seis mil pesos destinados a reparaciones del establecimiento; Con qué autorización ha facilitado dinero de las cuentas de la Tesorería a los empleados del penal y quiénes son éstos; y Con qué autorización se permite la existencia de una pulpería en ese establecimiento.

El informe se ha pedido por el Ministerio de Hacienda al Intendente de Talca, a raíz de conocerse la opinión del Inspector de Oficinas Fiscales, don Enrique Ovalle Castillo.

Los gritos de los cobradores de autobús

SERAN NUEVAMENTE SANCIONADOS SEGUN EL REGLAMENTO RESPECTIVO

Así quedó acordado en la sesión celebrada ayer por el Consejo del Tránsito, siendo aprobada, con el voto en contra de los representantes del gremio de rodados, una indicación para solicitar de la Intendencia Municipal conceda a la policía la debida autorización para aplicar el reglamento correspondiente en la parte que se refiere a esta infracción y a la de escape libre.

Uno de los representantes del gremio de rodados pidió la reconsideración del acuerdo que rechazó la petición de éstos para designar otro representante en el Consejo. Después de un largo debate suscitado sobre el particular, fué rechazada la petición.

Fué rechazada también la petición de los empresarios de la línea de autobus Huérfanos para hacer el recorrido de la Trasversal.

A continuación el Consejo se ocupó del asunto de la independización de los recorridos diagonal y Matadero. En un extenso debate sobre el particular participaron los señores Concha, Orrego, Gallo y Durán. Los representantes del gremio de rodados se comprometieron, si no se acordaba la independización, a mejorar en toda forma el servicio antes del 1.o de Setiembre. Así quedó acordado.

«En la pampa hay salitre para varios siglos»

En la sección cablegráficas de los diarios se ha publicado la noticia de que algunos sabios extranjeros, entre los que se cuenta el Presidente de la Universidad de St. Andrew, han declarado que el salitre chileno se agotará en una fecha próxima, que han calculado en 20 años.

Esta declaración la ha hecho el mencionado catedrático al Instituto Williamstown.

Ayer hemos sido informados en los círculos de la Moneda que esta especie será categóricamente desmentida habiendo tomado ya la iniciativa en tal sentido el Jefe de la Sección Consular del Ministerio de Relaciones Exteriores, señor Luis Felú.

Ya en otra ocasión, hace algunos años, se hizo circular en el mundo entero esta misma noticia, lo que sirvió para estimular e intensificar la producción de los abonos artificiales azoados, que deberían reemplazar al salitre en los mercados.

Aunque el Gobierno no sabe a ciencia cierta cuál es la existencia de salitre en nuestras pampas, cálculos prudentes permiten asegurar que con los mil millones de toneladas que ha indicado últimamente don Alejandro Bertrand, agregándole los centenares de miles de toneladas de ripio existentes y que tienen ley de nitrógeno no despreciable y susceptibles de una explotación industrial beneficiosa, hay salitre para varios siglos, aún con una explotación superior a tres millones de toneladas anuales.

El Ministerio de Relaciones Exteriores dirigió el siguiente cablegrama al Cónsul General de Chile en Nueva York: "Presidente Universidad St. Andrew declaró Instituto Williamston que salitre agotarásea en 20 años. En página 206 Revista "Chile" correspondiente a Mayo, tiene datos numéricos que comprueban existencia salitre para siglos. Sírvase rectificar".

UNIVERSIDAD de CONCEPCION

Sorteo de Premios verificado el 7 de Agosto de 1926

N.o	PREMIOS	N.o	PREMIOS	N.o	PREMIOS	N.o	PREMIOS	N.o	PREMIOS	N.o	PREMIOS	N.o	PREMIOS
	10		43		70		91		117		137		160
01018	60	04505	60	07045	120	09124	300	11720	60	13737	300	16012	60
01051	60	04585	120	07047	600		92	11735	60	13762	300	16018	60
01055	600	04586	300	07049	60	09209	3000	11755	60	13781	120	16046	600
	11	04593	60	07096	300	09290	120	11767	300	13799	300	16062	120
01112	120	04598	60		71		93	11792	120		138	16071	120
01141	600		46	07127	600	09328	60		118	13823	300		161
01160	60	04698	60	07130	600	09377	120	11808	60	13848	60	16131	60
01164	60		47	07149	120		94	11829	120	13853	60	16151	300
	12	04748	120	07154	300	09412	60	11890	60	13855	60	16184	300
01233	60	04761	120	07185	120	09427	120		119	13870	60		162
01235	60	04791	300	07190	120	09436	60	11913	60	13875	60	16201	120
01270	120		48	07193	60	09439	120	11914	1200		139	16275	300
	13	04800	1200	07195	120	09457	120	11928	120	13923	300		163
01301	600	04813	120	07196	120	09485	60	11955	120	13937	300	16327	120
01315	600	04829	60		72		95	11998	60	13970	1200	16391	300
01362	300	04896	60	07208	300	09504	120		120		140		164
01369	600		49	07216	120	09509	120	82033	600	14020	300	16430	120
01381	60	04950	60	07252	120	09543	60	12065	3000	14041	120	16461	300
	14	04955	60		73	09564	60	12070	60		141		165
01430	60	04956	120	07314	60		96	12091	60	14107	300	16511	600
	15	04978	60	07315	300	09639	120		121	14141	300	16514	120
01507	60		50	07321	120	09655	120	12106	60		142	16562	120
01522	60	05001	60	07332	300	09658	120	12132	600	14227	60	16568	120
01569	60	05009	60	07335	60	09666	60	12168	60	14243	60	16584	300
01572	60	05071	120	07349	120	09676	60		122	14282	60	16588	120
	16	05099	60		74	09680	120	12205	60	14299	60	16592	3000
01683	120		51	07444	60		97	12217	60		143		166
	17	05128	60	07449	60	09718	60	12255	1200	14313	600	16624	60
01713	60	05144	60	07479	600	09733	300	12286	120	14318	120	16632	1200
01748	120	05188	120		75	09738	120	12290	60	14330	60	16681	60
01755	120		52	07538	60	09743	120		123	14344	600	16687	300
01771	60	05258	120	07562	300	09765	120	12347	60		144		167
01780	60		53	07566	300		98	12348	60	14345	120	16716	600
	18	05314	300		76	09832	60	12335	60	14356	120	16753	60
01826	60	05347	300	07622	60	09868	600	12388	60	14376	60	16757	120
01850	60	05360	60	07640	60		99		124	14377	120	16783	120
01889	120	05369	120	07663	60	09943	600	12455	60	14381	120	16785	60
01891	120	05399	120	07677	120	09950	120	12461	120		144	16807	120
	19		54		77		100		125	14435	600	16808	600
01947	120	05405	60	07707	300	10002	60	12510	120	14437	120		169
	20	05439	120	07729	60	10044	300	12529	60	14438	1200	16929	60
02027	60		55	07774	120	10093	60	12537	120	14463	60	16942	300
	21	05585	300	07799	300		101	12546	600		145	16991	120
02130	60		56		78	10105	60		126	14512	300		170
02140	1200	05640	600	07804	60	10113	120	12601	60	14532	60	17014	120
02158	60	05674	60	07826	120	10178	120	12617	60	14592	60	17052	60
02180	120	05689	120	07864	60		102	12628	60	14594	120	17064	60
	22		57	07878	120	10208	60	12674	120		146		171
02226	60	05704	60		79	10211	600		127	14609	300	17102	3000
02241	120	05737	60	07934	60	10217	120	12712	60	14615	300	17127	120
02274	300	05767	120	07956	60		103	12727	120	14624	600	17137	300
	23	05769	60	07966	600	10309	120	12752	60	14637	60		172
02317	60	05787	120	07994	60	10324	60	12758	300	14658	120	17264	120
02341	60		58		80	10376	300	12765	300	14659	120	17277	60
02353	60	05811	60	08069	300		105	12773	60		147		173
02367	120	05844	300	08075	60	10501	60	12781	600	14709	3000	17304	300
	24	05864	60		81	10554	60	12794	600	14712	60	17332	60
02409	60	05875	600	08116	300	10566	60		128	14726	60	17342	60
02417	120	05895	3000	08135	120	10576	1200	12806	120	14728	60	17358	60
02468	60		59	08145	60	10591	24.000	12836	120	14782	120		174
	25	05940	60	08147	aprox 2500		106		129		148	17430	60
02507	120	05955	60	08148	100.000	10614	60	12907	60	14800	60	17435	300
02569	60	05960	60	08149	aprox 2500	10679	60	12917	300	14810	120	17445	1200
02584	300	05988	120	08182	600		107	12935	60	14823	120	17487	60
02590	60		60		82	10703	60	12945	60	14842	300	17498	300
02599	60	06024	120	08206	60	10711	300	12961	60		149		175
	26	06080	300	08220	60	10736	60	12977	300	14918	120	17500	120
02653	120	06083	60	08233	60	10770	60		130		150	17525	600
02679	60		61	08247	120	10772	60	13028	300	15067	60	17588	60
02685	60	06112	120	08265	300	10798	120	13057	60	15071	120	17596	120
	27		62	08266	60		108	13064	1200	15099	300		176
02721	60	06231	600	08269	60	10807	60	13083	120		151	17602	600
02783	60	06250	120		83	10817	60		131	15120	60	17626	120
02794	60	06263	60	08302	60	10821	120	13105	1200	15175	120	17634	1200
02798	3000	06267	60	08317	120	10829	60	13113	60	15191	60	17644	60
	28	06297	120	08318	120	10830	60	13127	600		152	17685	60
02806	120		63	08363	300	10833	60	13131	300	15249	120		178
02815	300	06302	300	08397	60		109	13159	120	15299	120	17814	60
02827	60	06325	60		84	10948	120	13176	300		153	17848	600
02875	120	06334	600	08426	60	10949	300	13195	120	15307	60		179
02880	60	06364	120	08466	60		110		132	15351	120	17946	1200
	29	06375	60	08483	60	11006	120	13205	120	15399	60	17965	60
02933	1200	06396	120		85	11046	1200	13217	120		154	17977	60
	30		64	08539	60	11063	120	13221	300	15429	60	17990	60
03011	120	06436	60	08587	60	11066	60	13232	120	15455	120	17998	60
03090	60	06442	60		86	11080	600	13246	60	15484	120	17999	300
	31	06449	120	08615	60		111	13271	60	15490	300		180
03111	300	06473	300	08648	60	11149	600	13279	120		155	18015	300
03152	120	06478	3000	08663	60	11153	120	13283	300	15512	60	18027	60
	32	06489	600	08680	60	11154	60	13293	600	15542	120	18044	300
03241	60		65	08685	300	11198	300		133	15596	120	18050	600
	33	06507	120		87		112	13300	300		156	18080	60
03318	60	06508	60	08703	60	11205	60	13318	120	15640	300		181
03350	120	06516	60	08711	60	11212	60	13316	60	15641	120	18102	120
03368	60	06530	60	08713	1200	11248	120	13321	60	15663	60	18120	120
	34	06541	300	08749	120	11258	120	13350	60	15675	60	18192	60
03465	60	06566	120	08760	120		113	13363	60		157		182
03492	60	06573	120	08780	600	11314	600		134	15711	300	18232	300
03496	60		66	08799	300	11316	60	13428	600	15721	600	18250	1200
	35	06602	600		88	11357	60	13447	60	15732	600	18257	60
03505	60	06617	120	08810	120	11368	120	13460	120	15749	120	18278	120
03526	120	06669	120	08829	600	11371	60	13461	60	15757	120	18285	120
03563	120	06677	3000	08838	300	11385	60	13469	60	15769	60		183
	36	06699	60	08845	60	11395	600	13493	120		158	18312	60
03676	120		67	08857	120		114		135	13507	120	18369	600
03679	60	06746	60	08865	60	11400	60	13513	600	15808	300	18382	1200
03690	60	06755	60	08876	60	11415	600	13529	60	15820	60	18388	120
	37	06780	120		89	11472	60	13554	1200	15836	120		184
03755	60		68	08900	60		115	13566	300	15847	300	18419	60
03777	300	06860	120	08922	120	11634	60	13568	120	15867	60	18450	600
02784	300	06899	300	08931	60	11648	120	13586	600	15894	300	18453	60
	38		69	08953	300			13593	60	15898	300	18467	60
03826	60	06901	60	08982	60				136		159	18475	600
	39	06903	60	08997	120			13626	120	15928	120		185
03902	120	06931	120		90			13665	600	15943	60	18514	60
03914	120	06937	60	09036	60			13667	120	15983	120	18534	120
03951	600	06979	60	09079	60			13685	3000	15993	120	18542	300
03957	30	06985	300	09092	60							18544	300
03966	1200											18557	60
03991	600											18582	60
	40												186
04027	600											18605	600
	41											18619	120
04136	300											18653	300
04143	120											18676	120
04171	300												187
04172	600											18713	60
04174	60											18721	600
04182	60											18759	300
	42											18764	60
04226	60											18781	60
	43											18797	600
04321	120												188
04324	60											18829	60
	44											18840	120
04409	120											18865	60
04432	60											18875	60
04462	300												189
04467	120											18963	120
04490	60												

Con el premio mayor de **$ 100,000** Salió favorecido el número **08148**

Y LOS RECIBOS N.os 08147 Y 08149 CON $ 2,500 CADA UNO POR APROXIMACION

A todos los Recibos cuya terminación sea 8 le corresponde $ 36 el entero — $ 6 el sexto fuera de los premios que le hubiere correspondido

Los premios se pagarán desde el Martes 10 de Agosto de 1926, desde las 10 de la mañana. La oficina pagará íntegro el valor que representan los recibos premiados en el sorteo, al portador de ellos, hasta 90 días después del sorteo. No oirá reclamo alguno por substracción, pérdida, adulteración o destrucción de recibos.

Próximo sorteo el Sábado 28 de AGOSTO con un premio mayor de $ 100,000.00.

OSCAR SPOERER & Co.

Desiderio González M., GERENTE — Agustinas 1177. — Casilla 774 — SANTIAGO — Luis David Cruz Ocampo, SECRETARIO GENERAL DE LA UNIVERSIDAD DE CONCEPCION

AYER SE INICIARON LAS CONFERENCIAS FINANCIERAS DE Mr. EHRHARDT

Presidió la sesión el señor Luis Barros Borgoño, acompañado del Ministro de Francia señor Jean de Longchamps y los profesores universitarios señores Francisco Noriega y Eugenio Puga Fisher.

Hizo la presentación del conferenciante Mr. André Ehrhardt, el señor Puga Fisher, quien se refirió extensamente a la personalidad del distinguido financista, y reseñó la organización y la actual situación económica de Francia.

A continuación subió a la tribuna Mr. Ehrardt, quien desarrolló el programa que había confeccionado para esta conferencia. Los puntos principales que trató son los siguientes: Los presupuestos; Los gastos del Estado; Sus fuentes de recursos; Los empréstitos y los impuestos.

Un numeroso y selecto público asistió a esta sesión.

El programa de la próxima conferencia, que se efectuará mañana, a las 6.30 P. M., en el Salón de Honor de la Universidad, es el siguiente: Los problemas del impuesto; Que es el impuesto; Los impuestos y los derechos.

SOBRE EL COSTO DE LA PRODUCCION DE SALITRE

CONVERSO AYER EL MINISTRO DE HACIENDA CON LOS SEÑORES AVALOS Y DELCOURT

La conferencia se realizó en la mañana de ayer, y en ella se trató en términos generales sobre el informe que han presentado al Gobierno las personas antes indicadas.

Interrogados altos funcionarios sobre el contenido del informe de los señores Delcourt y Avalos, nos reiteraron la declaración anterior en el sentido de que no podían adelantar juicio alguno, mientras el Ministro de Hacienda no diera la autorización correspondiente.

Por su parte el señor Silva Somarriva declaró que aún no estaba en situación de hacer declaraciones respecto del estudio que se ha hecho sobre el costo de la producción de salitre, lo que posiblemente hará hoy o mañana.

LA SUPRESION DE UN FOCO DE INFECCION

PIDEN LOS VECINOS DE LA POBLACION SAN EUGENIO

Se trata de un basural que está situado en la calle Bascuñán Guerrero esquina de la Avenida de San Joaquín.

En una larga exposición dan a conocer las razones que aconsejan la supresión de él y terminan pidiendo que la Intendencia dé las instrucciones del caso a la Policía de Aseo para que se abstenga de arrojar en ese punto los desperdicios que recoge en la ciudad.

Firman la solicitud más de ciento veinte vecinos.

EL FALLECIMIENTO DEL DIRECTOR-GERENTE DE "LA DISCUSION"

En la madrugada de ayer dejó de existir en el Pensionado de El Salvador, el Director-Gerente del diario "La Discusión" que ve la luz pública en Chillán, señor Ricardo Bañares Martínez.

El señor Bañares que se encontraba con su salud un tanto quebrantada se trasladó de esa ciudad a Santiago en busca de su restablecimiento pero desgraciadamente el mal ya había hecho presa en su organismo y los esfuerzos de la ciencia médica fueron insuficientes para salvarlo.

Después de una corta permanencia en el Pensionado de El Salvador, dejó de existir a las 4 de la madrugada.

Su fallecimiento enluta a distinguidas familias de esta capital y de Chillán y significa para la vieja empresa periodística "La Discusión" una pérdida incalculable.

El extinto había nacido en España y desde muy pequeño se había trasladado a este país en compañía de su familia la que se radicó en Chillán, formando un hogar ejemplo de virtudes.

Su espíritu de trabajo llevó al señor Bañares en su juventud a construir un teatro en la capital de Ñuble del que fué empresario. Poco después ingresó a la empresa de La Discusión en calidad de administrador hasta llegar a ocupar el puesto más expectable del diario y de mayor responsabilidad.

Ese diario bajo la inmediata dirección del señor Bañares logró su mejor auge en los últimos tiempos y el personal de empleados como operarios tuvo en su jefe al más abnegado de sus compañeros.

Los restos del señor Bañares serán conducidos hoy a Chillán, ciudad donde serán esperados por las diversas instituciones sociales y de beneficencia a la que pertenecía el extinto.

LA NOTICIA EN CHILLAN

(De nuestro corresponsal, por telégrafo)

CHILLAN 10. — El fallecimiento del Director Gerente de "La Discusión", don Ricardo Bañares, ha repercutido dolorosamente en todos los círculos de esta ciudad, en donde el extinto gozaba de general estimación.

El señor Bañares, debido a su discreción, supo crear fuertes lazos de armonía con el diario radical, con el cual marchó siempre unido en asuntos de interés público.

Sus condiciones de trabajo y su caballerosidad a toda prueba le habían rodeado de merecido prestigio, tanto en el seno de la colonia española, como en los círculos sociales.

Los restos del extinto serán traídos esta noche y los funerales prometen revestir extraordinarias proporciones. — (Lagos).

Con entusiasmo se celebró el aniversario del Ecuador

En la colonia ecuatoriana residente y en numerosos círculos sociales, de obreros y empleados.

EN LA LEGACION

Como lo informamos ayer, debido a que el Ministro señor Elizalde está de duelo, se suspendió la recepción anual que se ofrece al Cuerpo Diplomático. No obstante esto, fueron numerosas las personas que se acercaron hasta el local de la Legación a presentar sus respetos al Excmo. señor Elizalde.

EL SALUDO DEL GOBIERNO

En la tarde de ayer pasó a la Legación ecuatoriana el edecán de servicio, capitán señor Fuentes, a saludar al señor Elizalde, a nombre del primer mandatario de la nación.

En nombre del canciller cumplió igual misión el introductor de diplomáticos, señor don Darío Ovalle Castillo.

UN TELEGRAMA AL PRESIDENTE DEL ECUADOR

El Excmo. señor Figueroa envió ayer el siguiente telegrama al Presidente de la República hermana:

"En este día glorioso para América, dígnese V. E. aceptar mis sinceras congratulaciones junto con los votos que formulo por la creciente prosperidad y grandeza de esa República hermana y amiga tradicional de Chile, y por la ventura personal de V. E.—(Firmado). — Emiliano Figueroa Larraín, Presidente de la República de Chile."

Sobre transformación, construcción y ensanche de los edificios públicos

DEPENDIENTES DE HACIENDA Y AGRICULTURA

HA INFORMADO AL MINISTERIO DEL RAMO EL DIRECTOR GENERAL DE OBRAS PUBLICAS

Manifiesta en su informe la Dirección General que para las obras de construcción y otras de la Escuela de Artes y Oficios, es necesario que el Ministerio de Industria y Agricultura consulte en el presupuesto del año próximo la suma de $ 300,000 y para reparaciones del mismo establecimiento se necesitan $ 100,000; para la transformación de la Escuela Profesional de Niñas N.o 2 es preciso la cantidad de $ 80,000; para la transformación de la Escuela Práctica de Agricultura de Santiago $ 60,000; para iniciar la construcción de la Escuela de Salitre de Antofagasta, cuyo anteproyecto ha sido ya aprobado por el Consejo respectivo, la suma de $ 300,000 tomando en consideración que el presupuesto aproximado es de $ 1.800,000 y para iniciar las obras de construcción de las escuelas industriales de Chillán y Temuco, se necesita arbitrar no menos de $ 200,000 para cada una de ellas, ya que el presupuesto aproximado es de $ 1.500,000.

En cuanto a las reparaciones y transformaciones de los edificios ocupados por las diversas reparticiones dependientes de Agricultura, Industria y Tierras y Colonización, es necesario la suma de $ 250,000.

Por otra parte para transformación y reconstrucción de la Escuela Profesional de Temuco debe consultarse la suma de $ 150,000 y para el ensanche de la Escuela de Arboricultura de Temuco, la de 120 mil pesos.

Asimismo, manifiesta la Dirección General en su informe que, a principios del presente año, se envió al Ministerio de Hacienda un presupuesto de gastos para subsanar las deficiencias que se han notado en las Aduanas, Resguardos y Tesorerías Fiscales, por valor de $ 579,901.25, pero sólo se consultó en el presupuesto del presente año la cantidad de $ 50,000. Es necesario, dice el informe, consultar para el año próximo, una cantidad no inferior a $ 250,000.

Además, para la construcción del edificio para la Aduana de Pisagua, es necesario la suma de $ 220,00 y para iniciar los trabajos de construcción del local para la Aduana de Valdivia es preciso la cantidad de $ 220,000, pues la construcción total de ese edificio, según los presupuestos que se han confeccionado, significa la inversión de una suma no inferior a $ 2.490,327.

Los empleados públicos continúan esperando sus sueldos

Y LAS ARCAS FISCALES NO TIENEN DINERO

Esta misma situación se viene prolongando ya un tiempo demasiado largo. Por ese motivo, aumenta cada día la desesperación entre los servidores de la nación.

En algunas reparticiones, tales como Correos y Telégrafos, en los Ministerios, y otras, se ha podido pagar los emolumentos correspondientes al mes de Junio, valiéndose de las remesas que han llegado de provincias, o bien porque los jefes de oficinas han tomado la iniciativa de obtener préstamos en los Bancos, mediante el pago de un interés.

En provincias la situación no ha cambiado. En algunas se han cancelado los sueldos correspondientes a Junio; pero esto ha sucedido en muy pocas. En un gran número de esas oficinas, no hay un solo centavo, y los tesoreros no tienen esperanzas de recibir.

Según declaraciones que se nos hicieron ayer en la Dirección del Tesoro, una vez que las Tesorerías tengan entradas propias y hayan hecho sus pagos, enviarán remesas a Santiago y a otras ciudades donde no hay dinero.

LOS PROCURADORES EN LAS IN- FRACCIONES A LAS LEYES SOCIALES

EL MINISTERIO DE JUSTICIA CONTESTA UNA SOLICITUD DE LA DIRECCION DEL TRABAJO

El Ministerio de Justicia ha transcrito a la Dirección General del Trabajo, el siguiente informe evacuado por la Corte de Apelaciones de la capital:

"Esta Corte, constituída en Tribunal Pleno, tomó conocimiento de los antecedentes remitidos por ese Ministerio, relativos a una solicitud de la Dirección General del Trabajo, para que se declare que dicha Dirección está autorizada para demandar los servicios de los abogados y procuradores de turno, a que se refiere el artículo 71 de la ... Orgánica de los Tribunales ... negocios relacionados con las ... ciones a las leyes sociales.

Sobre esto se pidió el dictamen Fiscal, y, de acuerdo con ... cer de este funcionario, ... vió no dar lugar a la declara... carácter general, que se solicita, perjuicio de lo que se resuelva ... da caso particular."

AYER SE REUNIO EL CONSEJO DE LA CAJA AGRARIA

LA SESION SE EFECTUO EN LAS OFICINAS DE LA CAJA AGRARIA

La sesión tenía por objeto ... los preparativos para el fu... miento de la Institución.

Asistieron las siguientes ... nas:

El Presidente de la Caja ... ria, don Luis Barros Borgoño, ... ce presidente don Luis A. ... el asesor jurídico, don Manuel ... vas Vicuña; los directores ... Pedro Opazo, Pedro Aguirre ... Francisco Rojas Huneeus, ... Vidal Garcés, Agustín Baeza ... Trucco, Alberto Correa V., ... rrea Vergara, Arturo Lyon ... ximo Valdés; y el Director-G... señor Alejandro Rengifo.

UNA FIESTA A BENEFICIO DE LOS CESANTES

SE REALIZARA ESTA NOCHE EN EL CIRCO STRONGMAN

La organiza la oficialidad de la Primera Comisaría, a iniciativa del prefecto don Manuel Concha Pedregal.

Tanto por el noble fin que se persigue, como por lo interesante del programa es de creer que un público numeroso, se ha de congregar en el local de la calle Mapocho, frente a la Plaza Venezuela.

En el programa, figuran números a cargo de los acróbatas y excéntricos musicales Los Salazar; los saltadores y gimnastas Millas; Castillo con sus perros sabios; los Fabregal, con sus números de música; actuarán también las señoritas Alarcón, los equilibristas Muñoz, además de los más ... tonnys y clowns, tales como ... billa, Tachuela, Tito, Ange... banito, etc.

El Orfeón de Policía, ... lantemente por el Prefecto ... Concha, amenizará la función ... esta noche.

HOMENAJE FUNEBRE AL ESCRITOR JUDIO ISRAEL ZANGWILL

Mañana, a las 9.30 P. M., en los salones del Club Israelita, San Diego 1130, se verificará una velada fúnebre, que en homenaje del que fué Israel Zangwill, escritor judío, ha organizado el Centro Juvenil ... ta "León Jaffe" y el Centro ... ventud Israelita.

Con tal motivo se ha repartido atenta invitación a todos los ... bros de la colonia residente.

La Comisión de Protección y Fomento

A LAS INDUSTRIAS NACIONALES

Se reunió ayer en el Ministerio del ramo bajo la presidencia del Ministro señor Larraín.

Esta comisión tomó el ... de que las sub-comisiones ... nen a su cargo el estudio ... arancel aduanero, del crédito ... el Estado, de las leyes ... tributarias y del crédito ... informen sobre sus estudios ... próxima sesión a fin de ... comisión pueda elevar ... un proyecto general de ... a las industrias, al Supremo Gobierno.

POR LOS TRIBUNALES

¿Es aplicable un decreto-ley que contraría la Constitución?

UN RECURSO QUE DEBIA PROVOCAR UN PRONUNCIAMIENTO EN ESTE SENTIDO, FUE DECLARADO INADMISIBLE POR LA CORTE SUPREMA, POR NO HABERSE HECHO LA INDICACION DE LOS PRECEPTOS OBJETADOS

A mediados del mes de Abril, informamos con amplitud acerca de una sentencia dictada por la Corte de Apelaciones, por la cual se concedió lugar a un recurso de amparo interpuesto por un comerciante declarado en quiebra y contra quien el juez civil del 5.o juzgado expidió orden de prisión.

Otro tanto ocurrió al comerciante don Aaron Lerner, quien en la actualidad se halla en libertad bajo fianza.

En la sentencia aludida la Corte de Apelaciones, refiriéndose a la aplicación dada por el juez señor Ortiz al decreto-ley N.o 778 de fecha 19 de Diciembre de 1925, por la que denegó la reconsideración solicitada por el fallido, dijo que aún dando fuerza de ley al citado decreto-ley, **lo que sería inaceptable**, etc., etc.

Basado, en parte, en esta declaración de la Corte de Apelaciones, el comerciante don Aaron Lerner elevó a la Corte Suprema, un recurso para que el Tribunal declarara, en virtud de las disposiciones del artículo 86 de la Constitución, si el decreto-ley ya citado es aplicable o no en el juicio que se le ha seguido por quiebra.

LA SENTENCIA DICTADA AYER POR LA SUPREMA

Dice así: "Santiago, 10 de Agosto de 1926.—Vistos: Don Aaron Lerner deduce en el escrito de fojas 1 presentado al 5.o Juzgado de Letras en lo Civil de esta capital, el recurso de inaplicabilidad establecido por el art. 86 inciso 2.o de la Constitución Política, contra el decreto-ley N.o 778 de 19 de Diciembre de 1925, que el juzgado ha aplicado, dice, en su resolución de 13 de Abril último y sostiene que es inaplicable ese decreto-ley por que habiendo sido promulgada la Constitución Política el 18 de Setiembre de 1925 y empezado a regir el 18 de Octubre del mismo año, conforme la disposición 10 transitoria de ella, no ha podido ser dictado con posterioridad a esa fecha como un precepto con fuerza de ley, ya que la Constitución establece cuáles son los Poderes Públicos que pueden dictar leyes y los procedimientos a que deben ajustarse.

Elevado a esta Corte dicho escrito para conocimiento y resolución del expresado recurso, se ha oído al Promotor Fiscal y a la contraparte del peticionario en los autos del juicio en que incide.

Traídos los antecedentes en relación y considerando:

1.o Que el art. 86, inciso 2.o de la Constitución Política dice a la letra:

"La Corte Suprema en los casos particulares de que conozca o le fueren sometidos en recurso interpuesto en juicio que se siguiere en otro Tribunal, podrá declarar inaplicable, para ese caso, cualquier precepto legal contrario a la Constitución. Este recurso podrá deducirse en cualquier estado del juicio, sin que se suspenda su tramitación."

2.o Que para la procedencia o inadmisibilidad del aludido recurso ante esta Corte Suprema es necesario, por lo tanto, que el recurrente haga mención circunstanciada del caso particular para el cual pide la declaración de inaplicabilidad y que indique el precepto o preceptos legales determinados, contrarios a la Constitución, que hayan de declararse inaplicables a ese caso particular, puesto que sólo así cabría el ejercicio de la jurisdicción especial que le haya conferido aquella disposición de la Carta Política y que es de estricto derecho por su naturaleza;

3.o Que el recurrente entre tanto pide la declaración de la inaplicabilidad del decreto-ley a que se refiere, en forma genérica, sin determinar o concretar los preceptos que hayan de declararse inaplicables, y tampoco hace mención del caso particular a que deba referirse tal declaración; siendo de notar, por una parte, que aquel decreto-ley contiene diversas modificaciones y adiciones a los artículos 456, 653, 899, 902 y 915 del Código de Procedimiento Civil y, por otra, que sólo manifiesta que él incide en unos autos sobre quiebra que igualmente no determina;

4.o Que en tales condiciones el aludido recurso de inaplicabilidad es de todo punto inepto para su conocimiento y resolución.

Se declara inadmisible dicho recurso.

Publíquese. Agréguese el papel sellado que corresponde. Redacción del señor Ministro Bezanilla Silva. Firman el Presidente de la Corte, señor Javier Angel Figueroa y los Ministros señores J. Agustín Rojas, Alejandro Bezanilla Silva, Ricardo Anguita, Antonio M. de la Fuente, Moisés Vargas Mardones, José Astorquiza, Dagoberto Lagos, Manuel Cortés, Luis David Cruz y Germán Alzérreca.

La comisión de escalafón judicial se reunirá mañana

La secretaría de la Corte Suprema ha citado para mañana, a las 5 de la tarde, a la Comisión del Escalafón Judicial.

Los miembros de dicha comisión son los señores Ministros de la Corte Suprema señor J. Agustín Rojas; Presidente de la de Apelaciones, señor Moisés Lazo de la Vega y los señores Ricardo Reyes Solar y Jorge Gaete Rojas.

La reunión se efectuará en la Corte Suprema.

Terna para Juez Letrado de Maipo

La Corte de Apelaciones, en reunión plenaria de la tarde de ayer, formó la terna siguiente para proveer el cargo de juez letrado del departamento de Maipo: Zavala don Arturo, juez letrado suplente de Buin; Mozó don Rafael y Urzúa don Alfredo.

Actividades de la "U. E. Ch."

La Unión de Empleados ... se ha propuesto hacer ... Ley en lo que se refiere a la participación de los empleados en las utilidades del comercio y de las industrias.

Como hasta la fecha ... pocos los empleadores que han dado cumplimiento a esta disposición legal, el Consejo Administrativo solicitó hace tiempo de los ... legados y empleados en ... un informe de las firmas que han repartido el porcentaje de utilidades.

En poder de la UECH ... tos, el Consejo se propone ... una demanda ante el Tribunal de Conciliación y Arbitraje, ... este organismo, encargado de cumplir la ley, tome las ... del caso a fin de que los ... dos no sean también burlados ... esta mejora que la Ley les ...

Antes de hacer esta presentación el Consejo dará un plazo ... cial a los empleadores para que procedan a hacer el reparto de tas gratificaciones.

CONFERENCIA DEL Dr. ALFONSO QUIJANO

El próximo Viernes a las ... noche, el Dr. don Alfonso ... dictará una interesante conferencia en los salones de la ... Bandera 542.

LOS PATRONES DE LA CALLE SAN DIEGO SE REUNIRAN EL VIERNES

Conforme a la circular ... por la UECH a los comerciantes del barrio San Diego, invitándolos a ponerse de acuerdo para ... a las 7. El Viernes a las ... M. se reunirán estos comerciantes con los miembros del Consejo Administrativo, para tratar este punto y tomar los acuerdos que ... a un feliz resultado.

Se nos pide rogar a los ... comerciantes, del barrio San Diego, se sirvan ser puntuales a la hora.

CONTESTANDO A LOS EMPLEADOS DE LA CALLE 21 DE MAYO

Numerosos empleados de la calle 21 de Mayo, enviaron ... tensa nota al Consejo Administrativo, pidiéndole extienda sus actividades al comercio del barrio ... dicado para conseguir ... cierre a las siete. El Consejo manifiesta a los indicados empleados que esto se hará en tanto se ... a un acuerdo con los comerciantes del barrio San Diego. Para ... tar el trabajo, los empleados ... pleadas de 21 de Mayo, pueden pasar a firmar los registros de la Institución de 10 a 12 M. y de ... a 8.30 P. M.

OFICINA JURIDICA

Normalizadas las labores del Tribunal de Conciliación y Arbitraje, la Oficina Jurídica de la ... continuará atendiendo a los ... diariamente, de 7 a 8.30 P. M. A cargo de esta oficina, el Consejo Administrativo ha colocado al socio don José Vera Calderón.

CULTO

EL CINCUENTENARIO DE LA PARROQUIA DE LA ASUNCION

Se celebrará el Domingo próximo con grandes festividades religiosas. Esta parroquia, situada en la Avenida Vicuña Mackenna prepara diversos actos con motivo de este acontecimiento.

En la mañana habrá un solemne pontifical que estará a cargo del Nuncio Apostólico Monseñor Aloisi Masella.

A mediodía se servirá un gran almuerzo, al que han sido invitadas distinguidas personalidades feligreses de la parroquia.

En la tarde se efectuará una gran procesión.

El Domingo es la fiesta paternal de la Catedral Hoy se entrenarán

Con este motivo se realizarán en la Iglesia Metropolitana diversos actos conmemorativos por ser el día de la Asunción de la Virgen.

En la mañana a las 9 habrá una misa solemne a la que concurrirá todo el alto Cabildo Eclesiástico.

El Pbro señor Cicuña pasó a saludar al Arzobispo

Este distinguido sacerdote que acaba de regresar de Europa, estuvo ayer, en casa de monseñor Errázuriz, a quien fué a saludar.

Departió con el Jefe de la Iglesia chilena, durante largo rato. Más tarde pasó al Arzobispado donde saludó a los vicarios generales y demás personal de esa repartición eclesiástica.

La ley que amplía los plazos

ESTABLECIDOS EN EL DECRETO-LEY N.o 601, SOBRE CONSTITUCION DE LA PROPIEDAD AUSTRAL

Será promulgada mañana, pues en la tarde de ayer se recibió en el Ministerio de Tierras y Colonización el oficio respectivo de la Cámara de Diputados por el que comunicaba la aprobación del Congreso de aquellas modificaciones.

UN INFORME SOBRE EL PROCESO POR EL ASESINATO DE HENRY BETHELL

HA SIDO ENVIADO AL ENCARGADO DE NEGOCIOS DE GRAN BRETAÑA POR EL MINISTERIO DE RELACIONES

En la Cancillería se ha recibido una nota de la Excma. Corte Suprema en la cual se comunica el estado del proceso que se sigue por el asesinato del ciudadano británico Mr. Henry Bethell en virtud de la nota que envió el Encargado de Negocios de Gran Bretaña a la Cancillería pidiendo estos antecedentes.

Dice la Corte que se ha seguido proceso contra los reos Ismael Johnson, Alfredo Calderón, Manuel o Francisco Calderón y Joaquín Marín.

Agotadas las investigaciones, el promotor fiscal ha pedido sobreseimiento definitivo para Francisco Calderón y temporal para Joaquín Marín y Alfredo Calderón.

Acusa al reo Ismael Johnson como autor del asesinato y pide para él la pena de 20 años de presidio.

Johnson se ha retractado de las declaraciones que hiciera en el sumario y niega su participación en el crimen.

La causa se encuentra actualmente en estado de resolver las peticiones del promotor fiscal y en espera de que el reo responda a la acusación.

Todos estos datos han sido trascritos por la Cancillería al señor Encargado de Negocios de Gran Bretaña.

DOS SENORITAS

BIEN RELACIONADAS, DE TRATO AFABLE, EDUCADAS Y DE MUY BUENA PRESENCIA, PARA TRABAJO FACIL Y BIEN REMUNERADO, NECESITA

ESTADO 36.— DE 10 A 6 P. M.

A-13

HEXAL-RIEDEL

HEXAL

Las enfermedades de los RIÑONES son muy traicioneras; al principio apenas se nota el mal estado, y de repente se agravan con sus consecuencias horriblemente dolorosas.

El conocido remedio Hexal-Riedel disuelve el ácido úrico en los RIÑONES y en la VEJIGA y evita la formación de arenilla.

No se descuide y consulte su médico.

J. D. RIEDEL A. G. BERLIN

Fórmula: Hexametilentetr del c. sulfo-salic.

ATOQUINOL CIBA

EL MEDICAMENTO POR EXCELENCIA EN EL TRATAMIENTO DE LA

REUMA y GOTA

QUE DESPUES DE CORTA MEDICACION DA ALIVIO AL ENFERMO, Y USADO CON REGULARIDAD HARA DESAPARECER LAS INFLAMACIONES ARTICULARES

Atoquinol se toma en comprimidos o en forma de pomada que se aplica por medio de fricciones sobre las partes dolientes. Para afecciones crónicas se recomienda un tratamiento combinado de coprimidos y pomada de Atoquinol.

FIJESE BIEN EN LA MARCA "CIBA"

En toda buena farmacia, en tubos de 20 comprimidos y pomada 25 gramos. Los envases llevan instrucciones.

Unicos fabricantes:

SOCIEDAD PARA LA INDUSTRIA QUIMICA EN BASILEA (Suiza)

Agentes generales: Emilio Haas y Cía., Santiago. Miraflores 382. Casilla 2668

Base: Eter alílico del ácido fenilclincónimico.

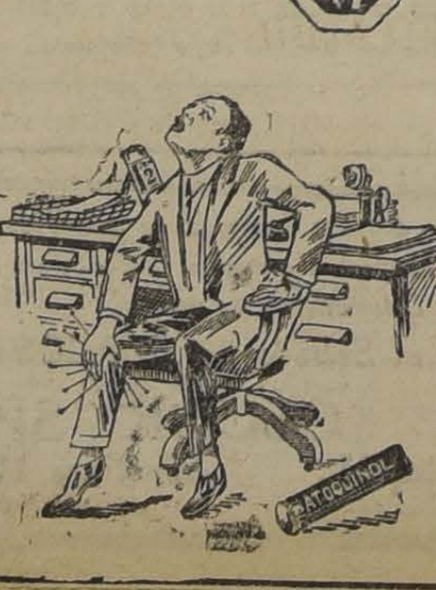

Baterías Columbia

SON las preferidas por los electricistas expertos. También el público en general las prefiere para el Radio y para mil y un usos en las casas, haciendas, lanchas de motor, minas, en los campamentos o en el campo. Insístase en obtener Baterías Columbia. Duran mucho más.

National Carbon Co., Inc.
30 East 42nd St.
New York, N.Y.
E. U. A.

724

LOS ESCANDALOS SOCIALES

Asalto a una casa respetable.—Progreso y vergüenza.—Clases.—Defensas del medio.—Aristocrática Patota.—El calichero y la Bolsa.—La torta presidencial.—Idiosincrasia del pije.—... nacionales.—La barbarie, por ANGEL CUSTODIO ESPEJO.

UN DRAMA PASIONAL EN COLINA.—El enamorado que mata madre de su amada.—Un buen retrato de la seductora campesina de la tragedia.—Nuestras averiguaciones en el sitio del suceso.—Antecedentes del criminal, su ansia de matar.

LA MENTIRA DE LOS VENENOS.—Los alcaloides y el ... nismo.—La humanidad quiere morir.—Los paraísos artificiales.—... lor de vivir y la vida del dolor.—Todo conduce a la muerte.—... de Finot.—¡Cuidado con las mujeres!—El juego también es vicio.—... Numa y el prohibicionismo.—Educación contra el vicio.—El ... vivo o el muerto en vida.—La escalinata del dolor.—Las boticas ... tras.—Los peregrinos de la locura.—Poncheras mortales.—La ... Yolanda, que conduce al Paraíso, por MALTRANA.

LA TRAGEDIA DEL DIA.—Una muchacha resuelta que vengó ... ver en mano, sus agravios de amor.—El tenorio del barrio que ... cuenta del mal que hace.—La que quería de veras.—Retratos de ... tagonistas.

UNA CARRERA TRAGICA.—La última desgracia en el Club ... —La muerte del jinete Ibarra.—Los antecedentes.—Otros ... hípicos.—Los próximos clásicos.

VEINTE MIL PESOS POR DOS HORAS.—Es lo que gana ... pleado fiscal, un alto funcionario municipal de Valparaíso.—... tos para un solo hombre.—Las complacencias de la Junta de ...

LA GONDOLA ASESINA.—Los últimos accidentes.—¿Cuándo ... drá atajo a los choferes desalmados?

LA VIDA QUE PASA. SILUETA DE DON ANGEL CUSTODIO ...

en "SUCESOS" de mañana JUEVES 12 de AGOSTO

Si Ud. busca PRECIOS Y CALIDAD BUENA

SOLAMENTE LO HALLARA EN NUESTRA CASA CON GRAN PROFUSION DE ARTICULOS REBAJADOS ENORMEMENTE

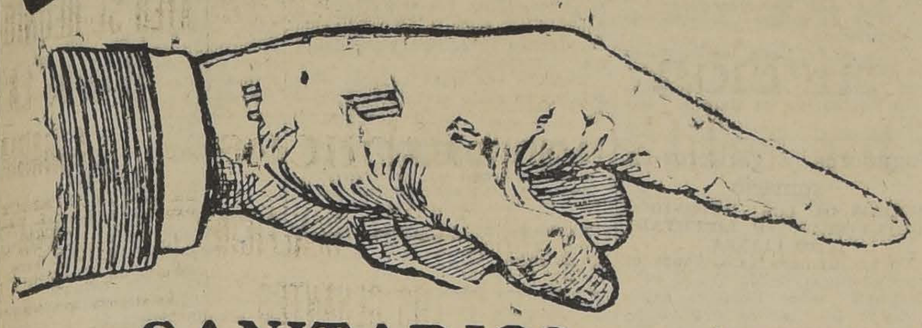

SANITARIOS

W. C. COMPLETOS con taza blanca inglesa, con estanque reglamentario de 18 litros, bajada de plomo de 1 1|4, tapa barnizada con pernos niquelados.. .. .. $ 95.00

LAVATORIOS marca inglesa, de 68 x 48, con dos llaves, desagüe, pitón y cadena, en forma ovoidal, a.. .. .. $ 88.00

CALENTADOR a gas, de cobre, forma cilíndrica, muy económicos, a .. .. $ 185.00

BLANCO

CUATRO ARTICULOS REGALADOS

BRAMANTE crudo para sábanas, calidad extra, en 160 ctms. de ancho, el metro.. .. .. $ 3.80

DAMASCO italiano para manteles, en colores oro, azul y grana, el metro .. .. $ 9.00

SERVILLETAS para té, en colores rosa, cielo y blanco, c|u. .. .. $ 0.50

TOALLAS felpa "CANNON", c|u., $ 2.80, $ 2.50, y... .. .. $ 1.80

MENAJE

JUEGO de té, de fierro enlozado, importado, compuesto de tetera, cafetera, azucarero y lechera, el juego, a .. .. $ 45.00

JUEGO de lavatorio de fierro enlozado, importado, de la famosa marca "BING", compuesto de 6 piezas, el juego .. .. $ 98.00

PLATOS hondos y extendidos, de loza inglesa "ESPIGA", auténticos, de la fábrica Johnson Bros, c|u. .. .. $ 1.45

TAPICERIA

COTI adamascado y listado, doble ancho, de fabricación belga y española, completo surtido de calidades y colores, a $ 6.20, y .. .. $ 4.80

SOBRECAMAS de todas clases y medidas, colchadas en pluma, lana, media lana y algodón desde .. .. $ 17.80

TAPICES en diversas calidades y todos los estilos, surtido completo, recién recibido, a precios de verdadera ocasión, desde $ 12.50, y $ 8.90

CRETONAS de fabricación inglesa, doble ancho y doble faz, enorme surtido de estilos, colores y dibujos, el metro, desde.. .. .. $ 2.40

CARPETAS con fleco, para mesas de comedor, en todos los tamaños, con fondos lisos, floreados y guardas imitación malla, desde . . $ 32.50

GRANDES ALMACENES DE LA

FABRICA DE CATRES

ALAMEDA esq. Av. España

millones de toneladas extraídas del suelo nacional

HAN FERTILIZADO LOS CAMPOS DEL MUNDO ENTERO DURANTE LOS ULTIMOS 96 AÑOS

En las oficinas gubernativas correspondientes se ha confeccionado una estadística sobre la exportación del salitre durante la época comprendida entre los años 1830 y 1925.

Datos precisos se tienen a contar desde el año 1880, en que los territorios salitreros pasaron a integrar el territorio chileno; no obstante se tiene una cifra muy aproximada de la exportación de salitre habida desde 1830 hasta 1880.

La estadística que publicamos a continuación ha sido hecha por el Gobierno, principalmente a fin de conocer el término medio de exportación habida en los últimos años.

He aquí el cuadro de exportación:

Exportación de Salitre desde 1880 hasta 1925

Años	qq. métricos
1880	2.260,902.76
1881	3.581.058.60
1882	4.893.465.28
1883	5.847,984.14
1884	5.496,463.04
1885	4.296,624.94
1886	4.527,883.04
1887	7.127,677.46
1888	7.842,498.14
1890	9.213,880.04
1891	10.262,980.88
1892	8.917,270.20
1893	7.978,274.50
1894	9.454,986.28
1895	10.940,404.02
1896	12.372,999.96
1897	11.763,728.60
1898	12.915,514.30
1899	13.957,870.62
1900	14.521,266.66
1901	12.584,635.08
1902	13.826,169.14
1903	14.563,292.26
1904	14.987,722.94
1905	16 [illegible]
1906	17.274,683.50
1907	15.536,761.80
1908	20.302,272.22
1909	21.336,870.92
1910	23.338,608.30
1911	24.459,756.18
1912	24.907,147.12
1913	27.351,281.22
1914	18.452,373.76
1915	20.204,976.94
1916	29.776,557.74
1917	27.711,383.94
1918	29.835,146.90
1919	9.372,362.00
1920	27.725,100.22
1921	11.286,183.72
1922	13.007,824.80
1923	22.842,755.90
1924	24.203,519.16
1925	25.006,943.00

Total exportado en 46 años, desde 1880 hasta 1925: 686.891,360.84 quintales métricos.

Exportado desde 1830 hasta 1880: 31.330.000 quintales métricos.

Exportación total de Salitre: 718.191,380.84 quintales métricos.

Exposición del Consejo de la Caja de Retiro y de Previsión Social de los Ferrocarriles

SOBRE ALGUNOS CARGOS NO JUSTIFICADOS

En la sesión celebrada el Viernes último por el Consejo de la Caja de Retiro y de Previsión Social de los Ferrocarriles del Estado, el director de esta institución, señor Róbinson Paredes, haciéndose cargo de las observaciones que se han hecho en "El Diario Ilustrado" acerca de la administración superior de dicha Caja, expresó que, examinando uno a uno los cargos que allí se formulan, había llegado al convencimiento de que se trataba de una información malévola, con la cual se ha sorprendido a la redacción de ese diario.

Todos esos cargos son infundados, como se ve, en el siguiente análisis detallado de ellos:

1.o Demora excesiva en la tramitación de las operaciones de compra de propiedades.—En general, es efectivo que la tramitación de estas operaciones suele ser demorosa; pero ello se ha debido principalmente, en los últimos tiempos, al excesivo número de negocios en tramitación, lo cual no ha permitido darles curso sino a medida que las entradas de la Caja lo permitían. Hay que tener presente que en Octubre de 1925, cuando se suspendió la recepción de nuevas solicitudes, existían en tramitación negocios por valor de 26 millones de pesos, suma que sobrepasaba en mucho a los recursos ordinarios de ese año y de todo el año 1926. La administración de la Caja ha hecho toda clase de sacrificios para dar curso a estas operaciones pendientes, hasta tal punto que no se han podido iniciar los trabajos de construcción del nuevo edificio para sus oficinas, por no distraer fondos con otro objeto, y aún el empréstito por 600.000 dólares que se contrató a fines de 1925 en el National City Bank se invirtió casi íntegramente en dichas operaciones. Suelen constituir otra causal de retardo las exigencias de la fiscalía en orden al arreglo de los títulos de dominio; pero estas exigencias, que son estrictas en toda institución que presta dinero, con garantía hipotecaria, tienen que serlo aún más en la Caja, porque ella contra las propiedades que vende en seguida a sus imponentes y les responde de su saneamiento.

2.o Paralización de las operaciones de propiedades.—Ya se ha dicho que esta paralización se impuso como una necesidad inevitable. Para obtener recursos extraordinarios se obtuvo el préstamo del City Bank a que se ha aludido, el cual se agotó también. Actualmente está por finiquitarse la gestión de un arreglo con el Consejo Superior de Bienestar Social, que permitirá obtener algunos fondos para edificaciones. Se han iniciado, además, negociaciones ante el Supremo Gobierno para obtener un empréstito en los Estados Unidos, conjuntamente con el que solicitará la Empresa de los Ferrocarriles para la consolidación de sus deudas, y se hacen también gestiones ante la Caja de Crédito Hipotecario con el fin de participar o acogerse a la negociación del empréstito en dólares que su Consejo directivo contrató en instituciones de crédito norteamericanas. Las operaciones pendientes han ido despachándose a medida que lo han permitido los recursos, y todas ellas se han escriturado, una vez listas, respetándose siempre el orden de sus respectivas fechas.

3.o La paralización no rige con algunos dignatarios de la Caja.—Este es un cargo especialmente malévolo e infundado. Si el articulista se refiriera a la operación de edificación efectuada por el director, debe dejarse constancia de que ella, como sabe el Consejo, fué aprobada y llevada a cabo antes del acuerdo que suspendió la recepción de nuevas solicitudes. Por lo demás, al llevarla a efecto hizo uso de un derecho que la ley le otorga como a cualquiera otro imponente y la operación cumplió con todos los trámites y exigencias reglamentarias.

4.o Algunas operaciones se han desarrollado antes de nacer, mediante los buenos oficios de gestores.—La gravedad que envuelve este cargo y la forma maliciosa en que está expuesto obligan al director a hacer el más solemne desmentido a tal aseveración, que constituye una injuria al Consejo y al director, todas personas que han envejecido en los servicios públicos del país, sin que su honorabilidad haya merecido jamás el más mínimo reproche. Consta de las actas del Consejo, que son públicas y se insertan en el Boletín de la Caja, que todo el mundo puede consultar, que las adquisiciones de terrenos y los presupuestos y estudios para la edificación de poblaciones, han sido prolijamente considerados, en tal forma que en la mayoría de estos negocios se han producido reclamos de los vendedores y de los imponentes compradores por la demora en resolverlos.

5.o.—La Caja ha desviado las finalidades de su razón de ser. — Parece desprenderse del artículo ya citado que existiera entre los imponentes un conjunto de personas que hubieren monopolizado los beneficios que la Caja puede otorgar. No tiene conocimiento la Dirección, y supone que tampoco el Consejo, de la existencia de este monopolio, que además no podría prosperar fácilmente por cuanto los reglamentos lo impiden en forma terminante. En efecto, un imponente no puede adquirir sino una sola propiedad, salvo que conceda previamente el saldo de la propiedad adquirida anteriormente. Estos monopolios del articulista pueden sólo referirse a los adquirentes de propiedades en poblaciones, única operación colectiva que se tramita en esta Caja y que favorece a determinados grupos de empleados. Siendo manifiesta la utilidad de estas operaciones, utilidad que aparece a primera vista, se hace enteramente innecesaria su defensa. Por lo demás, la Caja mantiene la formación, desarrollo y devolución de los fondos de retiro y todos los servicios de previsión social establecidos en la ley y reglamentos respectivos; todos ellos tienen su cuota correspondiente dentro de los distintos recursos de la institución y esas cuotas.

6.o — Por último, respecto a los rumores que "El Diario Ilustrado" acoge, referentes a la Población Obrera de Ovalle, y que posiblemente deben basarse en las observaciones que a este respecto ha formulado uno de los señores Consejeros en una sesión anterior, el Director hace presente que se están reuniendo los atnecedentes del caso con la mayor rapidez, a fin de dilucidar ampliamente, en pocos días más, esta cuestión, para aplicar también las sanciones que correspondan en caso que se compruebe cualquiera irregularidad.

Oída la exposición del Director, hubo unanimidad de pareceres entre los señores Consejeros para apreciar la injusticia y falta de base de los cargos que se formulan a la Administración Superior de la Caja y la conveniencia de que se hiciera al respecto una publicación por la prensa.

El Consejero, señor don Arturo Lagos, que es el Presidente de la Asociación Ferroviaria de la Segunda Zona, manifestó que sólo al leer el artículo referido de "El Diario Ilustrado" se había impuesto de la publicación de El Ferroviario, órgano oficial de esa Asociación, que allí aparece inserto. Expresó que aún cuando El Ferroviario tiene una Dirección autónoma, se había entrevistado personalmente con su Director y le había pedido no siguiera en la campaña infundada de desprestigio que significaba el artículo en cuestión. Agregó, además, que él, en su carácter de Presidente de la Asociación Ferroviaria, desautorizaba el contenido de dicho artículo, el cual no había sido tampoco redactado por el Director de ese periódico. Pidió que quedara constancia de todo lo anterior en el acta, y especialmente en la publicación que se hiciera después por la prensa.

La Exposición Avícola se inaugura el 15 de Setiembre

Este torneo anual que organiza la Asociación Chilena de Avicultores, revestirá este año mayores proporciones que los anteriores. Estará abierta hasta el 25 de Setiembre y tendrá secciones destinadas a la Apertura, maquinarias y otros complementos de estas industrias.

El programa de la Exposición que ha sido repartido entre los interesados indica que habrá cuatro secciones: Avicultura, Colombicultura, Cunicultura, Industrial y Apícola, cada una con las respectivas especies y razas.

Las inscripciones se cerrarán en el día antes indicado. Los interesados serán atendidos en la oficina N.o 8 de la calle Huérfanos N.o 380. Las consultas de provincias pueden dirigirse a casilla 2382.

Cada categoría tendrá premios, que consistirá en medallas de plata dorada, medalla de plata, de cobre y diplomas.

En la misma forma habrá premios para la sección Industrial que estará a cargo de la misma

La Sociedad «Los Amigos del Arte»

Y SU LABOR EN EL LICEO AMUNATEGUI

Esta institución, de la cual forman parte los alumnos del plantel escolar mencionado, y que tiene por fines propender a la educación integral del niño, por medios prácticos, ha entrado en un nuevo período de actividades.

Los diversos centros con que cuenta, es decir: Deportes, Fiestas, Decoración, Biblioteca, Excursionismo, Literario, etc., están empeñados en llevar a la práctica el plan de acción que se han trazado. Al efecto, la biblioteca con que cuenta ha podido reunir unos 500 volúmenes que sirven al mejoramiento intelectual de los alumnos.

También los miembros de esta institución se han hecho cargo del cuidado de los jardines de la Avenida Portales, para evitar su destrucción.

La Sociedad, entre otras cosas, se preocupa del hermoseamiento del local en que funciona el establecimiento, decorando las salas de clases, con frisos pintados, plantas florales, cuadros, etc., y solucionando todos aquellos detalles que no están de acuerdo con la estética y el orden.

La labor cultural de esta institución, que viene desarrollándose desde hace varios años, está dirigida por el profesor, don Alberto Mandujano, quien es su fundador.

Pro - Zanjón de la Aguada

Los pobladores vecinos del Zanjón de la Aguada, interesados en los trabajos enunciados por el Diputado don Vicente Adrián, en la Cámara de Diputados, desean coadyuvar en esta obra de higienización de todo este barrio, y al efecto, han acordado reunirse el Jueves 12 a las 8 P. M. en la Comuna de San Miguel, Av. Central 234, Club Social.

A esta reunión se nos pide invitar a todos los pobladores interesados en esta obra.

PRONOSTICO DEL TIEMPO

EL NUEVO PERIODO DE MALOS TIEMPOS INICIADO EN LA ZONA SUR CONTINUARA CON GRAN INTENSIDAD

Las últimas observaciones recibidas de Montezuma Observatory de la Smithsonian Institution acusan la producción de un nuevo máximum de la radiación solar, sobre una caloría 943 milésimas.

Una nueva depresión ciclónica ha principiado a afectar el país provocando un acentuamiento del descenso barométrico. En isla Huafo la presión ha bajado a 749 milímetros.

El tiempo se manifestó como sigue:

ZONA NORTE: Hubo nublados parciales en el litoral, observándose gruesa marejada y bravezas de mar.

ZONA CENTRAL: El cambio de tiempo se extendió hasta la provincia de Curicó. En Linares, Maule y Ñuble llovió con fuertes vientos del Norte. Entre Colchagua y Coquimbo hubo buen tiempo.

ZONA SUR: Continuó el gran temporal de lluvia y viento. Los fuertes vientos huracanados del Norte han soplado con intensidad en Arauco, Malleco, Valdivia, Llanquihue y Chiloé. Anoche llovía torrencialmente hasta Concepción. En isla Huafo la velocidad del viento llegó a 1,740 metros por minuto. Hay temporal marítimo con mar arbolada. Las precipitaciones hasta las 7 de la mañana de ayer fluctuaban entre 10 y 30 milímetros.

RADIACION SOLAR: Conforme informamos más arriba, ayer se produjo un máximum de 1,043 calorías. Existen quince manchas solares en tres grupos, observándose intensas fáculas en ambos limbos.

PRONOSTICO DEL TIEMPO: En las próximas 24 horas la nueva depresión ciclónica continuará afectando con mayor intensidad la zona Sur del país, arreciando el temporal de lluvia y viento. La bonanza observada en la zona Central durante el paso de la zona pericliclónica no será de larga duración, pues las alteraciones atmosféricas tienden a propagarse hacia el Norte.

—Observatorio de El Salto, a las 22 h. del 10 de Agosto de 1926.

POR LA MONEDA

EL SUPERINTENDENTE DE ADUANAS ESTUVO AYER en el Ministerio de Hacienda y conferenció con el Ministro señor Silva Somarriva. En la tarde concurrieron ambos a la Cámara de Senadores, celebrando una larga conferencia con los parlamentarios de Santiago y Valparaíso, hablando sobre la situación de este puerto y del de San Antonio.

EN LA TARDE DE AYER FUE LLAMADO EL MINISTRO del Interior para que concurriera a la sesión secreta que celebró el Senado. Tal llamado se hizo por el presidente de esa alta Corporación, señor don Enrique Oyarzún.

SE HA RECIBIDO EN EL MINISTERIO DE RELACIONES una comunicación por medio de la cual se comunica que en Setiembre del año próximo se celebrará en París una conferencia sobre Ciencias Administrativas.

EN LA SECCION CONSULAR DE LA CANCILLERIA SE necesita con urgencia a la señorita Susana Amos Santander.

EL CONSUL DE CHILE EN SINGAPORE, DON VICTOR Mancilla, ha sido reporteado por la prensa de ese lugar. Todas las declaraciones que hace ese funcionario consular son altamente elogiosas para este país y se estiman que harán un gran beneficio a la propaganda de Chile.

NUESTRO REPRESENTANTE CONSULAR EN MEXICO, don Manuel Novoa, ha enviado una nota en que dice que la falta de embarque de petróleo a la zona salitrera se debe en gran parte a que el petróleo crudo mexicano ha dejado de usarse en la industria salitrera por ser perjudicial su empleo para las calderas.

CON EL PRESIDENTE DE LA REPUBLICA CONFERENCIARON largamente los Ministros de Marina, del Interior y Relaciones. Según se nos informó, en esa reunión se trató sobre cuestiones administrativas.

EL MINISTRO DE BOLIVIA, Excmo. Sr. DIEZ DE MEDINA, conferenció en la tarde de ayer con el subsecretario del Ministerio del Interior.

EL PRESIDENTE DE LA REPUBLICA RECIBIO LAS cartas autógrafas de S. M. Luis II, príncipe de Mónaco, y de S. M. el rey don Fernando de Bulgaria.

AJEDREZ

Ponemos en conocimiento de los señores: **Camilo Rengifo, Agustín Canut, Luis Muñoz, Alejandro Perea, Santiago Ureta, Pedro Montt V. y Carlos Anfrúns,** que con fecha de hoy ha quedado abierto, **en el Club Ajedrez de Chile, Bandera 154,** a cargo de don **Maximiano Flores,** el registro de inscripción para la selección de los tres mejores jugadores de la capital que tomarán parte en el campeonato **por Chile,** patrocinado por **"La Nación".**

El señor Flores atenderá diariamente las inscripciones de 5 a 8 P. M., y las que quedarán cerradas impostergablemente el Domingo 15 del presente.

Hacemos igualmente presente, que tiene derecho, además de los señores arriba nombrados, para inscribirse en este campeonato, todo jugador de primera categoría residente en Santiago.

MURIO TRAGICAMENTE EN DELICIAS

LA VICTIMA SE LLAMABA BETSABE FILOMENA ROA CORDOVA

En nuestra edición de ayer dimos cuenta de que una carretela gobernada por Marcos Gómez había dado muerte en Delicias esquina de San Diego a una señora como de 60 años que en esos momentos no había sido identificada por la policía.

Según las investigaciones hechas después por la 6.a Comisaría y que fueron puestas en conocimiento del juez del crimen de turno señor Erazo, la víctima se llamaba Betsabé Filomena Roa Córdova y tenía su domicilio en la calle de San Francisco N.o 155.

En circunstancias que el guardián que dirigía el tráfico daba la pasada a un tranvía que se hallaba detenido y tras el cual marchaba la carretela gobernada por Gómez, la desgraciada señora trató de atravesar la calle entre el primero y el último de los vehículos nombrados con tan mala suerte que una de las ruedas de la carretela la pasó a llevar arrojándola sobre el pavimento.

La violencia del choque la dejó en gravísimo estado.

Se llamó en el acto a la Asistencia Pública y la víctima del accidente dejaba de existir en el trayecto.

En la tarde de ayer se inició el sumario respectivo para establecer la responsabilidad que le pueda afectar al carretelero Gómez que fué aprehendido y puesto a disposición de la justicia.

La detención de un delincuente argentino

SERIA EL AUTOR DE DOS HOMICIDIOS EFECTUADOS EN "EL CHACAY"

La Sección de Seguridad recibió un telegrama del ayudante de la policía comunal de Pelequén en el que se le anuncia de haber sido aprehendido en ese lugar un sugeto llamado Antonio Laso Rojas, delincuente prófugo de la cárcel de Malarhue, República Argentina.

Según las declaraciones obtenidas de este sujeto, sería el autor de las muertes de Máximo Vega y Manuel Rojas, individuos que fueron asesinados en El Chacay.

Aprehendido por esos homicidios, logró fugarse de la cárcel donde estaba purgando sus delitos, escapando hacia este país.

Y en circunstancias que se encontraba en Pelequén, el ayudante de esa policía, don Roberto Ortiz, le echó el guante.

Los antecedentes acerca de este criminal fueron remitidos por telégrafo a la Sección de Seguridad a fin de que ésta repartición policial se imponga de ellos y comunique su detención si lo estima conveniente a las autoridades argentinas.

D' J. COLLIS BROWNE'S
CHLORODYNA
PARA LAS
NEURALGIAS, BRONQUITIS, ASMA
T. DAVENPORT Ltd, Londres
Se halla en todas lasfarmacias
Base: Eter, cloroformo y opio.

Las «escaperas» en Gath y Chaves

LA POLICIA HA DETENIDO A VARIAS DELINCUENTES QUE HAN QUERIDO APROVECHARSE DE LA GRAN REALIZACION PARA HURTAR MERCADERIAS

La gran realización que lleva a cabo la Casa Gath & Chaves en estos momentos, ha dado márgen para que las ladronas de tiendas conocidas entre la gente maleante como, "escaperas" o "tenderas" practiquen continuas visitas a esos almacenes con fines poco honrados.

Pero la vigilancia especial que existe en ese establecimiento ha permitido sorprender a numerosas de estas delincuentes, algunas de las cuales se encuentran ya en poder de la Sección de Seguridad para ser puestas a disposición de la justicia.

En uno de estos últimos días fueron sorprendidas en la casa Gath & Chaves, Margarita Salas Granados, Sara Poblete Campos y María Guzmán Fuenzalida, las cuales fueron en el acto detenidas y con los objetos que se habían hurtado siguieron hacia la repartición policial indicada.

Las tres detenidas son rateras conocidas y peligrosas, como que cuentan con una larga lista de hechos delictuosos de ese género.

En los mismos almacenes han sido también sorprendidas varias otras mujeres con especies hurtadas, pero que han pagado su valor a fin de evitarse la vergüenza consiguiente.

Como se ve, hasta las delincuentes conocidas y las por conocer han querido aprovechar de la gran liquidación de Gath & Chaves.

DESAPARECIO UN GUARDIAN DE POLICIA

SE LLEVA TODAS LAS ESPECIES QUE LE HABIA PROPORCIONADO PARA EL SERVICIO LA COMANDANCIA DE QUINTA NORMAL

Un desaparecimiento más...

Pero esta vez no es una joven, tampoco un marido, no una esposa como ocurre con tanta frecuencia, sino un guardián de policía.

Ha sido, pues, un guardián encargado del orden y de la vigilancia quien ha emprendido el vuelo hacia regiones aun ignoradas.

Es un guardián que obedece al nombre de Víctor Riveros y que prestaba sus servicios en la policía de Quinta Normal el que ha desaparecido misteriosamente.

La comandancia de esa policía comunal lo ha dado las listas reglamentarias y no ser encontrado en parte alguna.

Pero lo curioso es que con él han desaparecido también todas las especies que para su servicio le facilitó el cuerpo policial de esa comuna, es decir el vestuario, el sable, la carabina, etc., etc.

Y como junto con el desaparecimiento de este guardián de Quinta Normal puede haber algo de misterioso, se ha dado cuenta del hecho al juez del crimen de turno en la tarde de ayer.

Como es natural, el juez señor Erazo ha dado las órdenes consiguientes para que la Sección de Seguridad inicie algunas investigaciones a fin de dar con el guardián Víctor Riveros cuya ausencia se ha prestado a tantos comentarios.

Jugadores y gariteros en sumario

MUCHOS DE LOS DETENIDOS OBTUVIERON SU LIBERTAD BAJO FIANZA

En una de nuestras ediciones anteriores dimos cuenta que el subcomisario señor Vásquez había alinado dos garitos, uno ubicado en la calle de Victoriano N.o 448, y otro en San Pablo al llegar a Maturana.

En ambos negocios fueron encontrados numerosos individuos jugando dinero al naipe.

Los detectives aprehendieron a los tahures y recogieron las especies que encontraron en los garitos y que servían para el juego.

El juez del crimen señor Erazo dispuso que a los jugadores y a los dueños de los garitos se les instruyera un sumario.

Casi la totalidad de los detenidos salieron en libertad bajo fianza.

SE DESCIFRA EL ENIGMA DE UN AUTO MISTERIOSO

UN CHAUFFEUR PUESTO A DISPOSICION DE LA JUSTICIA A CAUSA DE UNA AVENTURA NOCTURNA

La circunstancia de haber sido encontrado abandonado a dos kilómetros de distancia de La Contadora un auto particular que tenía en su interior algunas especies, hizo creer a la policía de que a su alrededor ocurría algo misterioso que bien podía ser un crimen.

El guardián Chandía del retén de La Contadora que fué el primero en dar con ese auto dió aviso a la Comisaría y esta a la Sección de Seguridad, lo que obligó al subcomisario señor Vásquez a ponerse en trabajo en compañía de algunos detectives para descifrar el enigma.

Después de unas cuantas diligencias se pudo establecer que el chauffeur de un conocido facultativo había sacado el auto sin su autorización, para llevar a cabo una excursión nocturna en compañía de una amiga suya.

Debido a la obscuridad de la noche y a un accidente el auto quedó en ese sitio miéntras la pareja regresaba a pie a Santiago.

La detención del chauffeur permitió conocer lo que había ocurrido con el auto indicado y la aventura de la pareja que en el trayecto sufrió diversas incidencias.

De orden del propietario del auto, el chauffeur fué puesto a disposición de la justicia para que responda de este abuso de confianza y de los desperfectos sufridos por el coche.

DANDERINA
no tiene grasa y sinembargo conserva el peinado
Danderina, M. R., a base de ácido salicílico.

Un ataque repentino lo fulminó

A LOS 22 AÑOS DEJO DE EXISTIR EN EXPOSICION ESQUINA DE ANTOFAGASTA

En Exposición esquina de Antofagasta dejó de existir víctima de un ataque repentino el ciudadano José Navarro Salinas.

Dado el aviso a la policía, ésta se hizo cargo del cadáver que en un brack fué conducido a la Comisaría donde el practicante constató su muerte.

El cadáver fué remitido a la morgue.

Según las investigaciones practicadas por la 8.a Comisaría, la víctima de este ataque mortal tenía su domicilio en la Avenida Milán s|n, y contaba con 22 años de edad.

Para Resfriados, Grippe o Influenza
y como preventivo, tómese el Laxativo BROMO QUININA. Es un remedio eficaz y probado. La firma de E. W. GROVE se halla en cada caja.
Quinina 0.032 Gramo Aloe 0.0054 Grano
Acetanilida 0.097 " Excipiente Q. S.
Paris Medicine Co., St. Louis. E. U. de A.

VIDA OBRERA

SOBRE LA RESPONSABILIDAD DE LOS MAQUINISTAS EN LOS ACCIDENTES

DIRIGE UNA NOTA LA FEDERACION SANTIAGO WATT AL MINISTRO DEL INTERIOR

El Directorio General de la Federación Santiago Watt de Maquinistas, Fogoneros y Limpiadores, ha dirigido una nota al Ministro del Interior, manifestándole el sentir del gremio de maquinistas frente a las inculpaciones que se le formulan con motivo de los accidentes ferroviarios y pidiéndole la adopción de algunas medidas que tenderían a evitarlos.

Damos en seguida el texto de la comunicación aludida:

"Señor Ministro: El Directorio General de la Federación Santiago Watt que representa al gremio de Tracción de Norte a Sur del país, respetuosamente se permite hacer presente al señor Ministro la situación molesta en que se encuentra el personal de maquinistas de los Ferrocarriles del Estado.

Señor Ministro, el gremio que este Directorio representa se siente moralmente ofendido por el cargo que la opinión pública le hace cuando ocurre algún accidente que cueste la vida a algún transeunte, que por imprudencia o ignorancia trafique por la vía férrea; este cargo es aun mayor cuando es hecho por alguna autoridad.

Este Directorio quiere levantar este cargo que pesa sobre el personal que representa y para esto se ha permitido dirigirse a la primera autoridad del Gobierno como es S. S., rogándole quiera dictar algunas órdenes que pueden ejecutar los señores Intendentes, Gobernadores, etc., etc.

Esto sería, señor Ministro aplicando una sanción a todo el que tome la vía férrea como una carretera, pues, se está haciendo tan común que hay partes en que se ocupa más la línea que el camino público.

Al dirigirnos respetuosamente al señor Ministro, no dudamos encontraremos una favorable acogida en lo que solicitamos como representantes de un gremio que desea verse libre del pesado fardo de una responsabilidad que no le afecta en los casos de atropello.

Sin otro particular, nos es grato ofrecernos al señor Ministro como sus attos y SS. SS.—**F. Araya**, presidente.—**Roberto Alvarado**, secretario".

La asamblea última en la población San Gregorio

En la mañana del Domingo, en el Teatro San Eugenio se reunieron los vecinos de esta población, en atención a una invitación hecha por la prensa, con el objeto de imponerse de las gestiones encaminadas a conseguir el cumplimiento de varias peticiones hechas a don Vicente Adrián, en su carácter de Consejero del Consejo de Bienestar Social.

El Presidente de la Sociedad, señor Carlos Ríos, hizo una detallada exposición de los trabajos encaminados a conseguir de las autoridades locales varios beneficios a favor del barrio San Eugenio y Mirador y lo referente al pago de contribuciones, que ya está casi resuelto favorablemente por el Ministro de Previsión Social, señor Córdova.

Como la citación era también con el objeto de renovar el Directorio, la asamblea estimó conveniente dejar esta resolución para otra oportunidad y en cambio se formó un Comité para que active el cumplimiento de lo que se ha pedido, el que quedó compuesto de los señores Bonifacio Veas, Carlos Ríos, José T. Jara, Francisco Paredes y Exequiel Valdés.

La asamblea se impuso de los trabajos iniciados en la Cámara de Diputados por don Vicente Adrián, tendientes a conseguir del Supremo Gobierno el abovedamiento del Zanjón de la Aguja, obra que fué unánimemente aplaudida.

Unión Gremial de Obreros y Empleados

En la sesión del Lunes último se acordó recomendar la asistencia al comicio público organizado por el gremio de Panificadores, el Sábado próximo, a las 5 P. M. y también enviar nota a varios organismos recomendando la asistencia a los delegados autorizados ante esta U. G.

Se eligió el Directorio definitivo, quedando compuesto como sigue:

Secretario general, don Carlos A. Sepúlveda; de actas, don Pablo Ortíz; tesorero, don Juan Chacón; sub-tesorero, doña Margarita Morales. El sub-secretario se elegirá en la próxima sesión.

Se acordó sesionar en adelante todos los Lunes, de 8 a 11 P. M.

Desarrollar una activa campaña contra la ley 4054, para lo cual en la sesión del Lunes próximo se tomarán nuevas resoluciones al respecto.

El beneficio de hoy a los obreros cesantes

Hoy, a las 9.30 P. M., se llevará a cabo en el local del Hippodrome Circo, la función que el Consejo N.o 2 de Ferroviarios ha organizado en favor de los obreros cesantes.

Dada la finalidad que encierra este acto, sus organizadores esperan que todos los obreros de la capital respondan al llamado que se hace a sus sentimientos de solidaridad.

Se ha confeccionado un variado e interesante programa, que estará a cargo de aficionados obreros, quienes generosamente han ofrecido su cooperación.

En la reunión de peluqueros se tratará esta noche sobre la Ley 4054

La comisión de estudios sociales de la Unión de Peluqueros ha preparado para esta noche una charla sobre la ley 4054 y otras de carácter social actualmente en vigencia.

Es la conveniencia de que los socios de la institución hagan prácticas de esta clase de charlas, capacitándose en su conocimiento, se encarece su asistencia a fin de que cada cual pueda dar su opinión para definir la futura actitud frente a la ley de seguro obligatorio.

Para esta charla, no se incluirán números de variedades, pues su desarrollo girará al rededor de los puntos que componen la convocatoria. Especialmente invitados concurrirán representantes de sociedades amigas.

Junta Central de los Gremios del Rodado

Con numerosa asistencia celebró sesión esta Junta Central y en virtud de una comunicación del Gremio de Lecheros en que manifestaban el retiro de sus delegados, se acordó informar que dicho Gremio se ha desligado completamente de esta Junta Central.

Colecta pro-Obreros Cesantes del Norte. — Se tomaron medidas para asegurar la colecta que con este fin harán los gremios del rodado el Sábado 14 del presente, colecta que los tranviarios la harán el Miércoles 18. La comisión central, compuesta por los señores Ayala, Muñoz, Villanueva, Toltmann y Martínez, se reunirá con las comisiones de líneas el Viernes 13 del presente, a las 6 P. M., en Morandé 244 y el Sábado 14 a las 4 P. M., en Martínez de Rozas esquina de Bulnes, para recibir a las comisiones que deberán ir a dar cuenta de su labor.

Choferes de alquiler. — Dada la falta de organización que reina en este gremio y debido a que tiene asuntos de importancia que resolver, como lo es el impuesto a la renta y el problema de los taxímetros, la Junta acordó convocar a este gremio para el Viernes 20 del presente, a las tres de la tarde, en Martínez de Rozas, esquina de Bulnes.

La Unión Social Mutualista elige su primer directorio

QUEDA AFIANZADA ASI, LA FUSION DE SIETE INSTITUCIONES

En reunión celebrada últimamente por los delegados de las instituciones que han aceptado fusionarse en una sola, se ha dado un nuevo paso que asegura ya en definitiva la consagración de esta importante obra social.

En efecto, reunidos los delegados de las Sociedades Bernardo O'Higgins, Manuel Rodríguez, Leopoldo Lagos, 18 de Setiembre, Lautaro, de Pintores Miguel Angel y Unión de Talabarteros, se procedió a dar cumplimiento a los puntos 8.o y 9.o del pacto de fusión, o sea a elegir el primer Directorio que debe regir los destinos de esta Sociedad.

Hecha la votación, quedó elegido el siguiente Directorio:

Para Presidente, doctor don Pedro A. Fajardo, de la Rodríguez.

Primer vice, don Ramón Torrealba, de la O'Higgins.

Segundo vice, don José Troncoso, de la 18 de Setiembre.

Tesorero, don Alfredo Moya, de la Universal.

Sub-tesorero, don Roberto Castañeda, de la Unión de Talabarteros.

Bibliotecario, don Domingo González, de la O'Higgins.

Estadístico, don Fidel Díaz, de la Universal.

Secretarios, don Hernán Porras, de la Lautaro; don Juan Badilla, de la Miguel Angel; y don Eugenio Silva Ponce, de la Manuel Rodríguez.

Los demás representantes quedaron como directores.

La Comisión redactora del Estatuto único, quedó formada por los señores: doctor Fajardo, José Troncoso, Fidel Díaz, Roberto Castañeda y Eugenio Silva Ponce.

Al hacerse cargo del puesto de Presidente el doctor Fajardo, pronunció un entusiasta discurso en que puso de relieve la importancia del acto celebrado y la inmensa responsabilidad que pesa sobre cada uno de los dirigentes de este nuevo organismo social. Le siguieron en el uso de la palabra, en términos alusivos y oportunos, los señores Torrealba, Osés, Ramón Rodríguez, Castañeda, Luis Palacios, H. Silva.

Otros acuerdos.—Después de una interesante deliberación, se acordó pedir a los diarios su cooperación a esta obra de cultura y progreso de las clases asociadas, y celebrar sesión el Domingo 15, a las 10 de la mañana; y llevar a efecto un almuerzo de confraternidad, el mismo día, a las 12 M. en la Club de la Democracia, Merced 851, frente al Teatro Santiago.

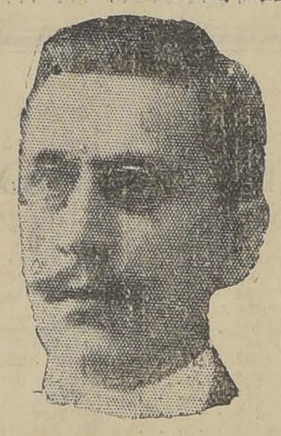

Dr. DON PEDRO FAJARDO, DESIGNADO PRESIDENTE DE LA UNION SOCIAL MUTUALISTA

Unión Sindical de Panificadores de Chile

CASTRO 359

Se cita a los delegados de la Junta Relacionadora y a los Directorios de los Sindicatos, a las 5 P. M.

Se invita también a los secretarios generales de todas las organi- acuerdos relacionados con el mar-

Centro "Estudio y Progreso"

Mañana, a las 8.30 P. M., se llevará a efecto el baile que se ha venido preparando en honor del señor don Julio Dell'Orto Prieto, ex-campeón de vals de Chile.

REUNIONES SOCIALES

Sociedad de Peleteras El Adelanto.—Cítase al directorio para hoy, a las 7 P. M., en Rosas 278.

Centro de Tapiceros de Santiago.— Cítase al directorio para mañana Jueves, a las 8 y media P. M., en Santa Rosa 254, para tratar la renuncia del secretario y cuenta del ex-presidente.

Centro de Estudios Sociales Germinal.—Se cita a los miembros para mañana, a las 8 de la noche en el local de costumbre.

Sociedad Bernardo O'Higgins. — Se cita a los socios que están atrasados en el pago, para tomarlos en cuenta en la nueva organización mutual, hoy a las 8.30 P. M., en Adrés Bello 447.

Federación Obrera Local, adherida a la F. O. R. Ch.—Cita para hoy a las 7 P. M. a asamblea general de delegados, en el local de costumbre.

Federación de Empleados a Contra de los Ferrocarriles del Estado.—Cítase a junta general para el Domingo próximo, a las 2 de la tarde a fin de tratar y activar los trabajos preparatorios para la celebración del aniversario social.

Sociedad La Universal.— Para hoy a las 8.30 P. M., está citado el cuerpo directivo de esta Sociedad.

Centro Recreativo Victoria.—Cítase a junta general para hoy a las 8.30 P. M.

Liga de Arrendatarios 14.o Sector, comuna de Providencia.—Hoy, a las 7.30 P. M., habrá reunión general en Francisco Bilbao 479.

Conjunto Artístico Sindical Carmelo y Praga.—Se cita a ensayo para mañana a las 8.30 P. M., en el local de costumbre.

Conjunto La Armonía.—Cítase a junta general extraordinaria para mañana, a las 9.30 P. M., en Olivares 1643.

Liga de Arrendatarios, 1.er Tribunal.—Cítase al directorio para hoy a las 8.30 P. M., en Bueras 182.

Unión de Empajadores en Damajuanas.—Cita a sus componentes a reunión general para mañana a las 7 P. M.

Sociedad de S. M. La Aurora.—Cita para esta noche a las 9 P. M., a la comisión de fiestas, en Arturo Prat 1242.

Sociedad Comerciantes del Mercado Central.—Junta general extraordinaria, hoy a las 5.30 de la tarde.

Sociedad de S. M. Manuel Rodríguez. — Sesión de directorio, hoy a las 9.30 P. M; de la comisión de escuela, a las 8.30.

Centro Bogotá.—Junta general, hoy a las 9 P. M., en Rogelio Ugarte 1185.

Liga de Arrendatarios, Sector Latorre. — Cita para hoy, a las 6.30 P. M., en Avenida Ecuador 3438.

Asociación del Rodado a Tracción Animal, Barrio Estación Central, Sector Latorre.—Cita a junta general para hoy, a las 8 P. M., en Toro Mazotte N.o 60.

Conferencias públicas por los obreros cesantes.—El Consejo de Obreros Cesantes enviará pequeños grupos de propaganda, hoy a las 5 de la tarde, a los puntos que se indican, donde se dictarán conferencias de interés general:

Avenida Italia esquina Bilbao, a cargo de M. González y A. Neira.

Avenida Beauchef esquina Manuel Montt, a cargo de N. Villagra y Juan Gómez.

Moneda esquina San Miguel, a cargo de J. Chacón y M. Pumarino.

Sociedad Pintores Miguel Angel.—Cita a la comisión de contabilidad y a junta general para mañana a las 8 P. M.

Esta Prueba le Mostrará
Como los Dientes Adquieren Esa Envidiable Blancura
¿Admira Ud. la blancura de los dientes que hoy ve Ud. en todas partes? ¿Comprende Ud. que esto significa que la dentadura es más limpia y más sana?
Combatiendo la Película
La belleza de la dentadura se debe a la ausencia de la película, esa película pegajosa que Ud. siente. Con los métodos anticuados de cepillarse le dentadura, gran parte de la película se adhiere y permanece allí. Se mancha, forma capas obscuras, y luego los dientes pierden su brillo.
La película retiene las partículas de alimento, que se fermentan, formando ácidos. Retiene los ácidos en contacto con la dentadura y produce caries. En ella se reproducen los microbios a millones. Estos, con el sarro, son la causa principal de la piorrea.
La ciencia moderna ha descubierto dos medios de combatir eficazmente la película.
Uno la desintegra en cualquier período de su formación. Otro la elimina sin necesidad de fricción perjudicial.
Pepsodent
El Dentífrico Moderno
Se ha comprobado que estos métodos son de eficacia notable. Se ha creado un nuevo dentífrico para aplicarlos a diario. El nombre es Pepsodent.
Los más connotados dentistas de todas partes lo aconsejan. Ahora lo emplean las personas cuidadosas de unas 50 naciones.
Envíe el cupón y recibirá un tubito para 10 días. Observe los limpios que se sienten los dientes después de usarlo. Fíjese en que desaparece la película pegajosa. Vea cómo se vuelve más blanca la dentadura, a medida que desaparece la película.
Proteja el Esmalte
Pepsodent desintegra la película, y luego la remueve por medio de un polvo mucho más suave que el esmalte. Nunca use Ud. materias raspantes para combatir la película.
Depositarios exclusivos en Chile
DAUBE Y CIA.
Valparaiso Santiago Concepcion Antofogasta
Gratis—Un tubito para 10 días
DAUBE Y CIA.,
Depto K6-2, Casilla 28V, Valparaiso, Chile
Sírvanse enviar por correo un tubito de Pepsodent para 10 días a
Dirección
Nombre
Dé dirección completa—sólo un tubito para cada familia.
6-49-5

REVOLUCION COMERCIAL
PANICO DE LOS COMPETIDORES. NUESTRA VENTA YA NO SE PUEDE CITAR COMO REBAJA: ES
TIRAR DINERO AL PUBLICO
No paguen ningún artículo caro pudiendo comprar exageradamente barato en los IMPORTADORES Y FABRICANTES
CAMISAS DE CEFIRO INGLES EN COLORES DE GRAN MODA, CON DOS CUELLOS, A.....$ 15.00
CAMISAS popelina de seda y céfiro extra, con dos cuellos, 200 dibujos diferentes, todos recién recibidos, a.....$ 20.00
CAMISAS popelina de seda, listas y cuadros de última moda, con dos cuellos, a.....$ 27.00
CAMISAS popelina de seda, calidad extra, última palabra del buen gusto, con dos cuellos, a.....$ 35.00
PYJAMAS viyela de lana, popelina, Oxford y céfiro, 20 surtidos diferentes, en todas tallas, desde.....$ 22.00
TOALLAS, SOMOS FABRICANTES. NO HAY QUIEN PEGUE, A $ 2.40, $ 5.00 Y.....$ 6.80
PAÑUELOS "Pyramide" y demás calidades, el más grandioso surtido a precios irrisorios, docena a $ 12.80, 20.00, 22.00 y.....$ 28.00
CORBATAS. LA LOGICA LO DICE: PARA CORBATAS. "LA CORBATINERA", A $ 1.90, 3.50, 5.00, 6.00, 8.00, 10.00, 12.00, 14.00, 16.00. COMPRANDO "TRES", CUALQUIERA REBAJA. SOMOS GRANDES FABRICANTES.
EN CAMISETAS, CALZONCILLOS, CAPAS DE BAÑO, CHALECOS, SUSPENSORES, LIGAS Y DEMAS ARTICULOS PARA CABALLEROS, NADIE SALE SIN COMPRAR
ESTADO 266
AHUMADA 324
LA CORBATINERA
FABRICANTES IMPORTADORES

El Real Deportivo Español hará mañana su primera presentación

LA GRAN CONTIENDA CONTRA EL COMBINADO DE LA ZONA CENTRAL, SE INICIARA A LAS 3 P. M. EN EL ESTADIO SANTA LAURA.

EL PRELIMINAR ESTARA A CARGO DE LOS EQUIPOS INFANTILES DE LA UNION DEPORTIVA ESPAÑOLA Y DEL MAGALLANES.

EL COMERCIO ESPAÑOL CERRARA SUS PUERTAS EN LA TARDE DE MAÑANA Y SE GESTIONA EL FERIADO ESCOLAR

La visita del Real Deportivo Español de Barcelona constituye uno de los más grandes acontecimientos deportivos de estos últimos tiempos.

Se trata del primer elenco europeo que llega al país a medirse en noble lid con los nuestros, y este solo hecho señala una nueva era

SEÑOR JOSE L. LASPLASAS, REDACTOR DE "EL DIARIO" DE BARCELONA Y DE "EL MUNDO DEPORTIVO", QUE ACOMPAÑA A LA DELEGACION

para las actividades footballísticas nacionales.

Integran el elenco jugadores jóvenes que han obtenido en su patria visibles prestigios, clasificándose para la final en el campeonato oficial del país, representando por lo tanto un valor efectivo del football peninsular.

El pueblo chileno recibe con hondo regocijo estas embajadas, con los cuales no sólo el deporte adquire un nuevo factor de progreso, sino que abre un nuevo intercambio en las relaciones internacionales, contribuyendo a estrechar aún más los lazos de amistad que nos ligan con la Madre Patria.

Los lances sostenidos en Suramérica por el elenco visitante

La venida al continente, del Real Deportivo Español, responde a un extenso programa de confraternidad deportiva.

Después de visitar Argentina y Uruguay, los distinguidos huéspedes, después de permanecer pocos días entre nosotros, continuarán hacia la capital del Perú, donde tienen compromisos de jugar tres encuentros. El conjunto regresará a España por vía Panamá, visitando también a La Habana.

El primer partido que los españoles sostuvieron en tierra suramericana, fué el 27 de Junio contra un combinado de la Zona Norte de Buenos Aires, venciendo por un tanto contra cero.

El 3 de Julio actuaron contra el seleciconado de la Zona Sur de la capital argentina, igualando posiciones a un tanto.

El tercer lance lo verificaron el 9 de Julio con el conjunto seleccionado de Buenos Aires de la Asociación Argentina, volviendo a igualar posiciones a dos tantos.

El 10 de Julio actuaron en Rosario, contra el combinado de la Liga Rosarina, venciendo al cuadro argentino por tres tantos contra cero.

El 14 de Julio, en Montevideo, el Real Deportivo venció por la cuenta mínima al Nacional F. C., y el 18 de Julio, en la misma capital uruguaya, el Peñarol F. C. derrotó al Real Deportivo por la misma cuenta.

El 23 de Julio jugó la revancha con la Liga Rosarina, empatando en esta ocasión a cero tantos.

Finalmente, el 1.o de Agosto enfrentó en Buenos Aires al Huracán F. C., correspondiendo los honores de la victoria al club bonaerense por un tanto contra cero.

En resumen, en ocho jornadas, ha obtenido dos victorias, ha caído vencido tres veces y ha igualado otras tres.

La valla de Zamora fué, en consecuencia, vencida ocho veces y los punteros del Real lograron anotar cinco goals en todas las jornadas sostenidas en el continente.

En el Hotel Mundial

Los componentes de la delegación descansaron ayer toda la mañana en su alojamiento del Hotel Mundial.

En la tarde, recorrieron el centro de la ciudad, recibiendo después la visita de numerosos aficionados y miembros de la colonia española residente.

SEÑOR AUGUSTO PITA, TESORERO DE LA DELEGACION

La cancha

La cancha del Estadio Santa Laura, escenario de la reunión, ha ha sido sometida en estos días a diversos arreglos conducentes a darle mayores comodidades para el público y los jugadores. Mañana lucirá un embanderamiento general que dará más vida al ambiente en que se desarrollará el lance.

Servicio especial de locomoción

El Departamento de Tráfico de la Compañía Chilena de Electricidad Limitada, ha informado a la dirigente que para facilitar la locomoción, con motivo del partido de mañana, se establecerá un servicio especial en la línea 36 (Matadero-Palma). Los tranvías pasarán cada minuto.

A su vez, la Intendencia Municipal dará permiso a las góndolas de las distintas líneas para que hagan el recorrido al Estadio, sin necesidad de mayores requisitos.

Resguardo del orden

La Dirección General de Policías ha impartido las órdenes necesarias para que se refuerce la vigilancia de la Avenida Independencia a fin de mantener orden en el tráfico. Por su parte, en la cancha habrá policía suficiente para mantener el orden del espectáculo.

Invitados

Distinguidas personalidades del mundo político, dirigentes del deporte, caracterizadas personalidades de la colonia española, y miembros de la prensa han sido invitadas a la reunión.

Una comisión especial de dirigentes pasará hoy a invitar al Excmo. señor Ministro de España.

Asistirá S. E. el Presidente

Una comisión de la delegación visitante y de la colonia española concurrió en la tarde de ayer a la Moneda, a fin de invitar a S. E. el Presidente de la República don Emiliano Figueroa, quien prometió asistir, acompañado de su secretario.

DON FRANCISCO GRAU

ex-jugador del Barcelona F. C. de Barcelona, radicado en Chile, quien en compañía de los representantes de la Unión Deportiva Española y de "La Nación", ha gestionado la presentación de mañana del Real Club Deportivo Español en esta capital. Representa en Chile a este club

Locales donde se expenden localidades

Las localidades estarán en venta hasta las 10 de la mañana de mañana en los siguientes locales:

Casa Grau, Estado 386; Restaurant La Bahía; Vega Noriega y Cía., Puente 701; Tienda La Camelia, Portal Mac-Clure 439; Casa J. Aparicio, San Diego 1196; Tienda La Sombra, San Diego 400; Botica Hamburgo, Delicias 2620; Casa Lueje y Cía., San Pablo esq. Matucana; La San Juan de Dios, Delicias 755; Tienda La Riojana, Independencia 319, y en la cancha de 12 en adelante.

EL PROBABLE EQUIPO QUE REPRESENTARA MAÑANA AL REAL DEPORTIVO ESPAÑOL: R. SAPRISSA (BACK); J. URQUIZU (BACK); R. ZAMORA (ARQUERO); E. TRABAL, D. ESPARZA, P. CAICEDO (MEDIO ZAGUEROS); C. OLARIAGA, E. CUBELLS, T. MAURI, J. PADRON Y M. YURRITA (DELANTEROS).

Zamora hablará hoy por radio

Desde la instalación radiográfica de la Casa Castagneto, el popular guardavallas del Real Deportivo Español, Ricardo Zamora, hablará por radio a todo el país hoy a las 9.30 P. M., presentando el saludo de sus camaradas a los deportistas chilenos.

Consejo Superior de Educación Física y Moral

Este Consejo Superio restá citado a sesión para hoy Miércoles, a las 6 1|2 P. M., en la sala del Subsecretario de Higiene.

Tabla: Informe comisión construcciones.

Se encarece la asistencia.

LOS ENCUENTROS UNIVERSITARIOS DE HOY

LOS DOS CUADROS DE LEYES ENFRENTRAN A LOS DE FARMACIA EN LA CANCHA DE LA ESCUELA DE MEDICINA

Una reunión footballística de alto interés se llevará a efecto esta tarde, en la cancha de la Escuela de Medicina, por las competencias oficiales de la Federación Universitaria de Deportes.

EL PRELIMINAR

A las dos P. M., bajo las órdenes del señor Enrique Didier, se iniciará la reunión con el match de Segunda División a cargo de los elencos de Leyes y Farmacia, cuadros que llevan una espléndida colocación en esta serie.

EL LANCE DE FONDO

Por la División Superior —que tiene como estímulo la Copa Peña Huerta— jugarán a segunda hora, 2.10 P. M. los cuadros representativos de las Escuelas de Farmacia y Leyes, equipos que cuentan entre sus componentes con destacados elementos del football metropolitano y que en diversas ocasiones han puesto de manifiesto su eficiencia. El sólo hecho de que en estos conjuntos figuren jugadores de la talla de Arroyo, Rivera, Suárez, Larraín, Didier, Ulloa, Demke, etc., es más que suficiente para

LA TARDE DEPORTIVA DEL BANDO DE PIEDAD DE CHILE.

—El Bando de Piedad de Chile realizó ayer en la tarde en los Campos de Sports de Ñuñoa, una hermosa reunión deportiva en honor del Ecuador en la cual participaron numerosos alumnos de los diversos establecimientos de enseñanza de la capital. Las pruebas fijadas en el programa se desarrollaron en todas sus partes y los atletas fueron muy felicitados. El control de las pruebas estuvo a cargo de un jurado y de Arbitro General actuó el señor Raúl Infante.

GENERAL BORGOÑO F. C. — Mañana a las 9 P. M. se efectuarán en Bandera 755, la manifestación que los socios de esta institución preparan en honor del activo socio y conocido deportista señor Segundo Lillo F., con motivo de su próximo matrimonio.

Las adhesiones se continúan recibiendo en la secretaría y en La Paz 21.

Liga Nacional Obrera

El directorio de esta institución se reunirá hoy a las 7 P. M. y la comisión de contabilidad a las 6 P. M. en la secretaría.

COMITE DEPORTIVO FERROVIARIO, DIRECCION GENERAL. —Cita a sesión para hoy a las 6.30 P. M. en el salón de los deportistas ferroviarios de la Dirección General, Estado N.o 380.

Tabla: inauguración cancha de football en San Bernardo, a las 3 P. M.

CICLISMO

CLUB CICLISMO CHILE.—Cita a junta general para hoy a las 9 1|2 P. M., en Bandera 542.

ROYAL CLUB CICLISTA.—Cita a junta general para hoy, a las 8 P. M., en Bandera 542.

ROYAL CLUB CICLISTA.—Cita a junta general para hoy, a las 8 P. M., en Bandera 542.

EXCURSIONISMO

CUERPO DE EXPLORADORES "MAGALLANES".—Cita a junta general para hoy a las 9 P. M., en Mapocho 2129.

CUERPO "JORGE MATTE".—A las 7 P. M., se reune el directorio en Estado 380. Recomiéndase la puntualidad y asistencia.

La próxima excursión del Club se hará el cerro Manquehue el Domingo 22, partiendo desde Plaza Italia a las 6 A. M. Es la 2.a del presente mes, por el campeonato anual.

La gran contienda de mañana

Entusiasmo extraordinario ha despertado la presentación que hará mañana en el Estadio Santa Laura el Real Deportivo Español contra un seleccionado de la Zona Central.

El preliminar

Ante la imposibilidad de que el preliminar lo hagan los primeros equipos adultos de la Unión Deportiva Española y del Magallanes, la dirigente eligió para este encuentro al primer cuadro infantil del club de la colonia española residente, que se ofreció para enfrentar a cualquier contendor.

Al aceptar este ofrecimiento, la dirigente no ha hecho otra cosa que satisfacer un justo anhelo de la colonia española, cual es el de presentar a los connacionales visitantes el exponente de las futuras huestes de la entidad deportiva por ella formada, y al mismo tiempo ha satisfecho la Federación, un deseo personal de los componentes de la delegación del Real Deportivo, dándoles la oportunidad de actuar en una misma reunión con los futuros defensores del equipo de su nacionalidad que actúa en nuestras canchas.

Ayer se ha elegido el contendor del equipo infantil español, designándose al primer cuadro infantil del Magallanes.

Dirigirá la contienda el árbitro señor Carlos Tagle.

El match de fondo

A las 3 P. M., se dará comienzo al match de fondo, extendiendo los contendores sus líneas en la siguiente forma:

Chilenos

Ramírez,
Veloso, Poirier,
Sanhueza, Galleguillos, Morales,
Bravo, Subiabre, Arellano,
García, Olguín.

O

Yurrita, Olariaga,
Padrón, Mauri, Cabello,
Caicedo, Esparza, Trabal,
Urquizu, Quesada,
Zamora.

Real Dep. Español

Reservas: por el cuadro local, Rousseau. El elenco visitante puede mañana sufrir modificaciones en los puestos de arquero y puntero derecho.

El árbitro

La dirección del partido de fondo ha sido encargada al señor Alberto Warnken, sirviéndole de linesmen los señores Pedro Malbrán y Luis Colin, este último de la delegación visitante.

Cierre del comercio

La Unión Deportiva Española nos pide rogar al Comercio Español, como un homenaje a la Embajada Deportiva, que nos honra con su visita, el cierre del comercio en la tarde de mañana, petición que estamos seguros encontrará una amplia acogida.

Todo el comercio de la colonia española, como un homenaje y adhesión al cuadro connacional que nos visita, cerrará en la tarde de mañana sus puertas. A su vez, la dirigente gestiona se decrete feriado escolar para dar más facilidad a los estudiantes para presenciar el partido.

LA FUSION DE TRES PRESTIGIOSAS ENTIDADES DEPORTIVAS

Tres prestigiosas instituciones, ha acordado también adherirse a haciéndose eco de las necesidades la feliz idea de los clubs en referimperiosas que existen de formar rencia y ha nombrado también una un club de una categoría análoga a comisión, para que, de acuerdo la del Gimnasia y Esgrima de Bue- con las otras instituciones, elabonos Aires, Fluminense de Río Janeiro y Peñarol de Montevideo, han estado gestionando la formación de un verdadero centro de cultura física, y esas gestiones están ya en camino de obtener el mejor éxito.

En efecto, el Jueves pasado se reunieron en asamblea general los clubs Náutico Quinta Normal y el Santiago Football Club, uno de los decanos del football metropolitano. En esas asambleas, los socios, por unanimidad y en medio del mayor entusiasmo, al dárseles a conocer los proyectos, acordaron por unanimidad aceptar la fusión y autorizar ampliamente a los Directorios para que obren con la más completa libertad, siempre que se proceda con altura de miras, y con el fin de llegar a ser una realidad los proyectos expuestos.

El Santiago Atlético, que en atletismo es uno de los principales clubs que actúan en este deporte, re el proyecto de fusión.

En el local del Club Ferroviario, situado en la calle Estado esquina Merced, se reunirán esta noche las comisiones nombradas por los tres clubs fusionistas, y se elaborará el proyecto definitivo que se dará a conocer a una asamblea general, que se efectuará en uno de los teatros de la capital la semana próxima, y a la cual asistirán los socios de todos los clubs que se fusionarán.

La reunión empezará a las 9.30 P. M.

CITACIONES

Deportivo Bogotá. — Junta general para hoy, a las 9 P. M., en Rogelio Ugarte 1185.

el Maestranza.—El secretario.

Morning Star Infantil F. C. — Junta general para hoy, a las 6.30 P. M., en López esquina de Prieto, Escuela Benjamín Franklin.

Deportivo El Tani.—Junta general, para hoy a las 8.30 P. M., en San Diego 1330.

Tabla: Rifa interna.

Escheparе F. C. — Junta general para hoy, a las 7 P. M., en Manuel Rodríguez N.o 964.

1.o de Mayo F. C.—Comisión de Fiestas para hoy, a las 8 P. M. y junta general a las 9 P. M., en Valparaíso 1054.

Moderna F. C.—Junta general, para hoy, a las 6.30 P. M. en San Pablo N.o 3314.

Unión Argentina F. C.—Junta general para hoy, a las 8 P. M., en Matucana 554.

La Estrella de Chile-Olimpia F. C.—Directorio para hoy, a las 9 P. M., en la Sociedad de Artesanos La Unión.

Jorge Meléndez F. C. — Junta general para hoy, a las 9 P. M., en Tarapacá 721.

Unión Cordillera F. C.—Junta general para hoy, a las 8 P. M., en Nicolás Palacios 1177.

Tabla: Match con el Larraín de Colina F. C. y terminación de los Estatutos.

Centro Deportivo "Nicanor Rubio".—Junta general para hoy, a las 6.30 P. M., en García Valenzuela N.o 040.

Deportivo "Los Loros".—Junta general para hoy, a las 8.30 P. M., en Avenida Independencia 180.

General Borgoño F. C.—Junta general para hoy, a las 9 P. M., en el local de costumbre.

Deportivo Río de Janeiro — Junta general para hoy, a las 9 P. M., en el local de costumbre.

Unión Chilena F. C.—Junta general para hoy, a las 8 1|2 P. M., en casa del señor Luis Vega.

Prat F. C.—Junta general para hoy, a las 8 1|2 P. M., en el local de costumbre.

Celta F. C.—Junta general para hoy, a las 8 1|2 P. M., en Arturo Prat 1448.

Liverpool F. C.—Junta general para hoy, a las 8 1|2 P. M., en Banderas N.o 1049.

Santos Dumont F. C.—Junta general para hoy, a las 8 P. M., en el local de costumbre.

Morning Star F. C.—Directorio para hoy, a las 9 P. M., en Manuel Rodríguez 950.

Constitución F. C.—Comisión de fiesta compuesta por los señores Moya, Quintero, Núñez, Cartagena, Torres y López, para hoy a las 8 P. M., a fin de elaborar el programa del aniversario del club, en Lord Cochrane 1175, y junta general para el Viernes en el mismo local y hora.

BOX

ALFONSO ORREGO Y JUAN CACERES SE BATIRAN ESTA NOCHE EN EL RING DE LOS TIEMPOS B. C.

INTERES QUE HA DESPERTADO ESTE ENCUENTRO ENTRE NUESTROS AFICIONADOS

Un buen programa nos ofrece esta noche el Centro Los Tiempos B. C., ubicado en la calle de San Francisco esquina de Avenida Matta.

Se destaca como número principal de la noche, el encuentro a cinco rounds que sostendrán los amateurs de la categoría peso liviano, Alfonso Orrego, segundo campeón de Chile en esta división, y Juan Cáceres (El Siki), y al vez uno de los más fuertes peleadores del peso liviano de la Asociación Departamental de Box de Santiago.

ALFONSO ORREGO

El encuentro entre Cáceres y Orrego ha logrado entusiasmar a nuestros aficionados.

El programa es el siguiente:

4 rounds, Osvaldo Sánchez, 46 kilos, del A. Morales, v. Humberto Guzmán, 46 kilos, de Los Sports.

4 rounds, Carlos Hernández, 47 kilos, del H. Rojas, v. Juan Yáñez, 47 kilos, del R. Núñez.

4 rounds, Roberto Pérez, 51 kilos, del H. Rojas, v. Sergio Marín, 52 kilos, del Medidores.

4 rounds, Kerri Díaz, 56 kilos, del H. Rojas, v. Rudecindo Vidal, 56 kilos, del Medidores.

JUAN CACERES

Variedades por Rojas Gallardo. (Machuca).

4 rounds, Ernesto Castro, 57 kilos, del H. Rojas, v. Luis Ilabaca, 59 kilos, de Los Tiempos.

Variedades por Polo Rodríguez.

Primer semi fondo a 4 rounds, Luis Meza, 60 kilos, del A. Morales, v. Augusto Alvarez, 61 kilos, del R. Núñez.

Segundo semi fondo, a 5 rounds, Juan Arévalo, 62 kilos, del H. Morales, v. José Garrido, 61 kilos, de Los Sports.

Match de fondo a 5 rounds, Alfonso Orrego, 63 kilos, segunda campeón de Chile, v. Juan Cáceres, segundo campeón de la Departamental (El Siki), del A. Rojas, 63 kilos.

HERIBERTO ROJAS B. C. — Cita a junta general para mañana a las 9 P. M., en Gálvez 154.

CENTRO DEPORTIVO ANGEL C. LEIVA. — Citado para hoy a las 8.30 P. M. en 18 de Julio N.o 480 a todos los socios de esta institución, y a los que deseen pertenecer, a una asamblea general que tendrá por objeto elegir el directorio que regirá los destinos de esta institución.

RAAB RECOLETA B. C. — Cita a junta general para mañana a las 9 P. M., en Salas 208.

COMISION DE REGLAMENTO Y ESTATUTOS. — Ayer se constituyó la Comisión de Campeonatos de este centro y acordó llevar a efecto una velada boxeril el próximo Sábado en su local en la cual tomarán parte conocidos boxeadores.

PEDRO MARTINEZ B. C. — Citase a junta general para hoy a las 7 P. M.

LA VELADA DE ESTA NOCHE EN EL HIPPODROME PRO FONDOS OBREROS CESANTES MINAS DE CARBON. — No dudamos que esta noche, un buen número de entendidos han de congregarse en el Circo Hippodrome, a raíz del festival de boxeo que con tan buen acierto ha preparado la Asociación Departamental de Box de Santiago, en beneficio de los obreros cesantes de las minas de carbón de Curanilahue.

El programa todo seleccionado con elementos de los centros de box de esta metrópoli es altamente interesante, siendo todas sus partes de que consta, como sigue:

Peso mínimo:

José Recabarren, del V. Salazar, v. Juan Yáñez, del R. Núñez. Reserva: Eleuterio Urrea.

Peso mosca:

José Cajales, de los Sports v. Antonio Ventura, del Tallman. Reserva: Manuel Ibáñez, del Providencia.

Peso gallo:

Jacobo Riffo, del R. del Canto, v. Manuel Ventura, del Tallman. Reserva: Enrique Molinero.

Peso pluma:

Alberto Corsejo, del Jaramillo, v. Alfredo Alvarez. Reserva: Segundo Sasso, del A. Gonzálex.

Peso liviano:

Jorge Díaz de Los Tiempos v. Juan Peñailillo, del R. Maturana. Reserva: Julio Alvarez, del Río Janeiro.

Medio Liviano:

Antonio Reyes, del Cóndor, v. Belisario Brito, del Caupolicán.

Reserva: David Mora, del C. Abasca.

Peso medio:

Luis Villablanca, del Tallman, v. Armando Segovia, del S. Magazine.

Reserva: Víctor Soto, del Cóndor.

Peso medio pesado:

Domingo Alvarez, del Jaramillo, v. Javier López, del J. Rojas.

Reserva: Armando Román, del Jaramillo.

Peso pesado:

Víctor Soto, del Jaramillo, v. Luis Rojas, del Medidores.

LA DIRIGENTE AMATEUR NOS DICE

Que todos los aficionados que están inscritos para actuar en esta velada boxeril, deberán presentarse a las 8.30 P. M., El que no se presente será castigado con todo el rigor de un indisciplinado.

EL EMPRESARIO ISAAC AMRAM. — Este conocido empresario de Valparaíso se encuentra en esta capital desde ayer. Ha venido a contratar algunos boxeadores para sus matches del vecino puerto.

GIMNASIO 'ADOLFO NUÑEZ". — El próximo Domingo, se llevará a efecto una interesante matinée para celebrar el quinto aniversario de este gimnasio.

Navarro y Abarca

Por las amplias informaciones que se ha dado en estas columnas, sobre este encuentro, el público se ha interesado y es un hecho que se dará cita la noche del día indicado en la amplia sala del Hippodrome Circo.

Los dos contendores de la pelea de fondo, Navarro y Abarca, están entrenándose con interés.

No hay duda que la pelea será bastante fuerte: los antecedentes de los contendores así lo demuestran.

En el público reina interés por verlos cruzar guantes de nuevo, después de aquel memorable semi-fondo que hicieron la noche en que Gustavo Cano derrotó al argentino Gómez.

Desde esa oportunidad, Navarro y Abarca han acrecentado su prestigio.

La empresa organizadora de esta velada ha fijado precios populares, al alcance de todos los bolsillos.

El programa completo se dará a conocer mañana en estas columnas.

Como se sabe, Eladio Herrera hará una exhibición sobre sus condiciones boxerilles con algunos profesionales de cartel.

Esta gentileza del negro Herrera, obedece al deseo que tiene de darse a conocer en esta capital, como asimismo retribuir las múltiples demostraciones de afecto que ha recibido, en Chile, en especial en Santiago.

EL PROGRAMA DEL VIERNES EN EL HIPPODROME CIRCO

El Viernes próximo se llevará a efecto en el Hippodrome Circo, la rueda semi final que corresponde a los campeonatos de la Asociación Departamental de Box de Santiago.

Damos a continuación el programa:

Peso mínimo:

Francisco Fuentes, del A. González v. Guillermo Oliver, del V. Salazar.

Héctor Morales, del Mac-Kay, con Carlos Hernández, del Heriberto Rojas.

Reserva: Miguel Zamora, del Caupolicán.

Peso mosca:

Oscar Arcos, del Canillita, con Miguel Díaz, del Rafael del Canto.

Peso pluma:

Luis Castillo, del Tallman, con Ernesto López, del Esmeralda.

Reserva: Egidio Pacheco, del R. Jaramillo.

Peso liviano:

Juan Peñailillo, del Regimiento Maturana, con Alejandro Gálvez, del Medidores.

Peso medio liviano:

Luis Orellana, del A. Prat (Y.), con Antonio Reyes, del Cóndor.

Peso medio:

Pedro Silva, de Los Sports, con José Loayza, del S. Magazine.

EL VIERNES PARTE A VALPARAISO EL CENTRO BOXERIL "LOS SPORTS"

Como hemos venido anunciando, en estas columnas, entre el Centro Boxeril Los Sports, de esta capital, el Carlos Valencia y Barcelona, de Valparaíso, han concertado un encuentro boxeril que se llevará a cabo el próximo Sábado en ese puerto, en la sala de espectáculos del Coliseo Popular.

El programa completo constará de 53 rounds, el que damos a conocer a continuación:

Peso hoja: Moisés Machiavello, de Santiago, con Mario Parra, de Valparaíso, tres rounds.

Peso mínimo: Aquiles Lorca, de Santiago con Segundo Sánchez, de Valparaíso, cinco rounds.

Peso mosca: Carlos Rojas, de Santiago, con Félix Barraza, de Valparaíso, cinco rounds; Angel Jería, de Santiago, con Aldeman Jaramillo, de Valparaíso, cinco rounds.

Peso gallo: José Cajales, de Santiago, con Juan Plaza, de Valparaíso, en cinco rounds.

Peso pluma, Germán Cárter, de Santiago, con Antonio Fuentes, de Valparaíso, en cinco rounds.

Peso liviano: Francisco Allendes, de Santiago, con Humberto Rossilli, de Valparaíso; Pedro Ramírez, de Santiago, con José Inostroza, de Valparaíso. Ambos matchs a cinco rounds.

Peso medio liviano. Carlos Jiménez, de Santiago, con Mario Alvarez, de Valparaíso, en cinco rounds.

Peso medio liviano: semi-fondo, entre Eduardo Bello, de Santiago, y Octavio Martínez, de Valparaíso, en cinco rounds.

Peso gallo: match de fondo, entre Alfredo Aravena, de Santiago, y Luis Ramos, de Valparaíso, en cinco rounds.

Total: cincuenta y tres rounds, o sea, los porteños tienen razón para sentirse entusiasmados por la regia velada que les ofrecerán los centros concertantes de este entreciudades boxeril.

APROVECHE UD.
NUESTRA GRAN REALIZACION
DESPUES del BALANCE
EN ROPA CONFECCIONADA

PARA CABALLEROS

TERNOS en casimir de fantasía, azul o negro, pura lana, $ 198, $ 155 y ..... **$ 92.-**

TRAJES DE SPORTS, compuestos de pantalón y vestón "cazador", en casimir inglés, $ 195.—, $ 155 y ..... **$ 110.-**

SOBRETODOS y RAGLANES derechos y cruzados, en paño azul, con cuello de terciopelo, $ 175, $ 135.— y $ 92.— En casimir de fantasía, $ 175. **$ 92.-**

PANTALONES en casimir rayado, estilos de mucho gusto, $ 65.—, $ 45.— y **$ 29.50**

PARA JOVENES

TERNOS en casimir de fantasía, azul o negro, pura lana, $ 180, $ 139, $ 88 y ..... **$ 72.-**

SOBRETODOS derechos y cruzados, en casimir de fantasía, estilos de gran moda, $ 159, $ 125 y **$ 85.-**

TRAJES DE SPORT, compuestos de pantalón y "cazador", en casimir de buena clase, $ 142 y **$ 105.-**

PARA NIÑOS

TRAJES DE VESTON, en casimir de fantasía, colores de mucho gusto, para cualquiera edad, de 2 a 10 años, $ 39, $ 32 y ..... **$ 24.50**

TRAJES "Marineros", en cheviot de buena calidad, cuello y puños de piel azul, celeste y lacre, ocasión, para edades de 2 a 10 años, $ 49 y ..... **$ 29.-**

PARA NIÑOS

TRAJES "Cazadores", en casimir inglés y cheviot azul, buena calidad, diversos modelos, para edades de 5 a 15 años, $ 95, $ 70, $ 55 y ..... **$ 45.-**

TRAJES DE VESTON, pantalón corto, en casimir de fantasía y azul, para edades de 9 a 15 años, $ 115, $ 79, $ 65 y..... **$ 59.-**

SOBRETODOS modelos derechos y cruzados en casimir de fantasía, tipos escogidos, modelos claros, para edades de 6 a 12 años, $ 99, $ 75, $ 59 y **$ 52.-**

GABANES cruzados en casimir de fantasía, especiales para bebés, $ 62 y ..... **$ 42.-**

PANTALONES cortos, en casimir de fantasía, azul o negro, para cualquiera edad, de 2 a 15 años, **$ 11.50**

TODAS NUESTRAS CONFECCIONES SON EN TELAS IMPORTADAS. — CORTE Y HECHURA IRREPROCHABLES

NO PIERDA LA GRAN OPORTUNIDAD QUE HOY SE LE PRESENTA

CASA FRANCESA

OBSERVE NUESTRAS VIDRIERAS DE ESTADO Y HUERFANOS

LA COLMENA
ESTADO del número 37 al 53
Por reforma del local se realizan todas las mercaderías de Corsés Fajas y Ropa Interior.

TODO A MITAD DE SU VALOR

Se Necesitan buenos Choferes

COMPETENTES Y SERIOS PARA TRABAJAR TAXI, CON BUENAS RECOMENDACIONES PARTICULARES.

PRESENTARSE:

Av. España 748

11.-A.

MOZO EMBALADOR

Necesitamos persona competente.

Presentarse con certificados.

CURPHEY y JOFRE Ltda.

AHUMADA esq. AGUSTINAS

Vendo Góndolas

Republic y Brockway, perfecto estado, buen recorrido.

JOFRE 365

Fierro Galvanizado

ACANALADO PARA TECHO, DE 6', 7', 8', 9' Y 10'
FIERRO EN BARRAS Y PLANCHAS
FIERRO DOBLE T Y CANAL
FIERRO EN LINGOTES
LADRILLOS A FUEGO
PINTURA EN PASTA
ACEITE DE LINAZA GENUINO
ACERO "TOLEDO" PARA RESORTES Y HERRAMIENTAS
ACERO "TOLEDO para minas

OFRECEN:

BALFOUR LYON & CIA. LTDA.

HUERFANOS N.o 1170.— MAPOCHO N.o 1250

CASA PATRI

(Nuevo local)

ROSAS 1123

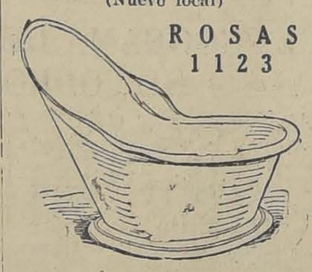

BAÑOS asiento. . . .$ 30.—
BAÑOS corrientes. .$ 61.—
BAÑOS guaguas. . . .$ 10.50
CALENTADOR baño $ 25.—
MESAS cocina. . . .$ 25.—
LAVAPLATOS. . . .$ 25.—
BOTAGUAS. . . . .$ 7.—
TARROS despensa, juego. . . . .$ 17.50
TARROS basura. . .$ 7.50
OLLAS, cacerolas, sartenes, platos, copas vasos, cucharones, todo a precios muy convenientes.

ROSAS 1123

FABRICACION DE CAJONES

Y JABAS PARA FRUTAS

Tenemos para entrega inmediata Cajones Vineros y Litreros.

"LA REPUBLICA"

BARRACA Y FABRICA DOMEYKO 2354 — TELEFONO N.o 182. PARQUE

CLUB MILITAR

Cítase a junta general ordinaria y extraordinaria de socios para el Viernes 20 del presente, a las 6.15 P. M., con el objeto de proclamar al nuevo Directorio, tratar de la reforma de los Estatutos de la Sección Seguro de Vida y arbitrar medios para la mejor marcha del Club.

EL DIRECTORIO.

11.-A.

CONCURSO

Llámase a concurso para proveer el puesto de jefe del taller de talabatería de la Dirección de Fábricas y Maestranzas del Ejército, con la renta anual de 9,000 pesos, para el Jueves 12 del actual, a las 3 P. M.

Bases y antecedentes en la Ayudantía de la indicada repartición (Fábrica de Cartuchos), Avenida Pedro Montt N.o 1606.

LA DIRECCION.

A—11

TERNOS EN RICA TELA INGLESA

CORTES DE GRAN MODA

DESDE $ 180

SELECTO SURTIDO EN TELAS PARA LA PRIMAVERA

SASTRERIA "LA POLAR"

DELICIAS 2812, PASADO BASCUÑAN.

ARRENDAMOS

Muy buena casa en San Antonio 446. Canon $ 1,200 mensuales.

Dos grandes oficinas en Bandera 230. Canon $ 400 mensuales las dos.

Tratar:

Suc. ARTURO CLARO PRIETO — BANDERA 230

12.-A.

Oportunidad $ 30,000

VENDO EN CALLE CUETO, PROXIMA A CATEDRAL. SEIS HABITACIONES Y SERVICIOS. LLAVES Y TRATAR:

MIGUEL FUENZALIDA B.

1061 —— MONEDA —— 1061

12.-A.

FERROCARRILES DEL ESTADO

AVISO

RAMAL DE CARTAGENA

A partir desde el 7 del presente se restablecerá la carrera de los siguientes trenes:

Omnibus N.o 49, diario. Sale Alameda 13.15. Llega a Melipilla 14.36.

Omnibus N.o 54, diario. Sale Melipilla 6.42. Llega a Alameda 8.28.

Local 6-TL, diario. Sale de El Monte 6.45. Llega Alameda 7.55.

Tren local N.o 9-TL., seguirá corriendo hasta Melipilla. Sale de Alameda a las 18.45 para llegar a Melipilla a las 20.07.

EL ADMINISTRADOR DE LA II ZONA

15-A.

RESTABLECIMIENTO DE LA CARRERA DE LOS TRENES NOCTURNOS N.os 17-18 ENTRE ALAMEDA Y TALCAHUANO

A partir del Jueves 12 del prisente, se restablecerá la carrera de los trenes nocturnos N.os 17 y 18, entre Alameda y Talcahuano.

Se adelantará a las 7.30 la hora de partida de Alameda del nocturno N.o 17 a Talcahuano, y se dará en Rancagua una detención de 30 minutos para la comida.

El itinerario del nocturno N.o 17 de Rancagua al sur será el mismo vigente antes de la suspensión de este tren. El nocturno N.o 18 de Talcahuano a Alameda correrá también con su mismo itinerarios anteriores.

El servicio de coches dormitorios se efectuará en la siguiente forma:

DE ALAMEDA A TALCAHUANO y vice-versa. Diario.
DE ALAMEDA A TEMUCO.—Lunes, Martes, Miércoles, Viernes y Domingos.
DE ALAMEDA A VALDIVIA.—Sábados.
DE ALAMEDA A OSORNO.—Jueves.
DE OSORNO A ALAMEDA.—Sábados.
DE VALDIVIA A ALAMEDA.—Lunes.
DE TEMUCO A ALAMEDA.—Martes, Miércoles, Jueves, Viernes y Domingos.

Para mayores datos y para reserva de camas se puede recurrir a la Oficina de Informaciones de la Empresa, Huérfanos 1163.

EL DIRECTOR GENERAL.

15.-A.

Solicítase propuestas públicas para el 10 de Noviembre próximo, para el suministro de los siguientes materiales: accesorios para la conservación de frenos de aire del equipo: acero, bombas, cañerías, copias, codos, espátulas, llaves, martillos, remaches y compresoras partátiles.

Bases y antecedentes en la Sección Pruebas del Departamento de Materiales y Almacenes (Estación Alameda).

Santiago, Agosto 5 de 1926.

15.-A

El jefe del Departamento de Materiales y Almacenes.

AVISO

Solicítanse propuestas para la transformación del Pabellón del Servicio Sanitario de la Maestranza de San Bernardo.

Las propuestas se recibirán en la Oficina del Jefe del Departamento de la Vía y Obras, el 24 del presente, a las 15 horas. En la misma Oficina podrán consultarse los antecedentes diariamente de 14 a 15 horas.

LOS FUNERALES DEL JINETE ULDARICIO IBARRA

En la mañana de ayer fueron sepultados los restos del malogrado jockey Uldaricio Ibarra, muerto en la reunión del Domingo pasado cuando conducía a Lontué en la prueba de clausura del Club Hípico.

A las 10 A. M. el local de la Sociedad Hípica Luis Cousiño se vió invadido por numerosos turfmen y profesionales que luego formaban el largo cortejo que acompañó los restos de Ibarra hasta el mausoleo de la Sociedad.

Antes de ser sepultados los restos del infortunado jockey hicieron uso de la palabra los señores Enrique Rojas y Manuel Espinoza, el primero en representación de la Sociedad Hípica Luis Cousiño y el segundo a nombre del profesorado y alumnos de la Escuela que mantiene dicha Sociedad.

En el Cementerio notamos la presencia de funcionarios y empleados del Club Hípico, entre los cuales se contaban los señores Alberto Hurtado C., Director de nuestra primera institución hípica, el secretario señor Jorge Zamudio, los señores Felipe Sullivan, Carlos de Landa, Roberto Valdés, Luis Sota, Manuel Gebauer y otros cuyos nombres se nos escapan.

El duelo lo despidieron los miembros de la familia de Ibarra, don Benjamín Bernstein, el entusiasta sportman a cuyo servicio estuvo siempre el infortunado jockey, el entraineur Luis A. Figueroa, que lo formó y miembros del directorio de la Sociedad hípica Luis Cousiño.

ASIGNACION DE PESOS PARA LAS CARRERAS DEL PROXIMO DOMINGO EN AMBOS HIPODROMOS

CLUB HIPICO

Premio ALMOND.—1,500 metros. —De remate.—Para 4 años y más nacidos en Chile, que se rematen en $ 8,000.—Peso: 56 kilos.—Descargo de dos kilos por cada $ 1,000 menos de avalúo.—Recargo de 4 kilos a los ganadores desde el 4 de Abril de 1926.—Inscripción: 35 pesos.—Premio: $ 3,500 al 1.o

Danger	56	Lantenac	50
Malesherbes	56	Le Nabab	50
Divorciada	54	Madagascar	50
Fullero	54	Hyrcarle	48
Jenaro	54	Zomoi	48
Yokoska	54	Matasiete	46
Gondolero	52	Vinicia	46
Kayukeo	52	Job	44
Altachin	50	La Cloche	44
Fachino	50		
Foch	50		

Premio ABISMO.—1,400 metros. —Para potrillos de 3 años que no hayan ganado.—Peso: 56 kilos. — Inscripción: $ 45.—Premio: $ 4,500 al 1.o

Condamne	59	Khan	56
Agramonte	56	Parigot	56
Don Berto	56	Pipirigallo	56
El Diecisiete	56	Pour quoi Pas	56
El Dieciocho	56	Rey Sol	56
Finado	56	Trianón	56
Flemington	56	Trompón	56

Premio ANDORRA.— 1,400 metros.—Para potrancas de 3 años que no hayan ganado.—Peso: 54 kilos. —Inscripción: $ 40.—Premio: $ 4.500 pesos al 1.o

Vuela Vuela	57	Muscadine	54
Damassin	54	Pichincha	54
Doramita	54	Vigésima 4.o	54
Gran Paliza	54	Vigésima 7.o	54
La Riviera	54	Vigésima 9.a	54

Premio CARLOS CAMPINO.—1,800 metros.—Para yeguas de 3 años y más.—Peso de reglamento. —Recargo de 3 kilos a las ganadoras de un premio clásico desde el 4 de Abril de 1926.—Inscripción: $ 60.—Ratificación $ 60 el Lunes antes de la carrera.—Premio: 12,000 pesos a la 1.a

Cinta Roja	59	Murga	56
Frida	59	Odisea	56
Malharia	59	Rondinella	48

Premio AUSTRALIA.—2,300 metros.—Para ganadores.—Handicap. —Inscripción: $ 50.—Premio: 5,000 pesos al 1.o

Guau	60	Chevrolet	45
Perillán	56	La Décima	45
Garete	55	Borelli	44
Janus	50	Jalea	40
Malharia	49	Perval	40
Bandazo	45	Cartilla	40

Premio AGUA SANTA.— 1,100 metros.—Para 4 años y más, ganadores de más de $ 10,000.—Handicap.—Inscripción: $ 40.—Premio: $ 4,000 al 1.o

Minué	61	¿Quién es?	49
Matachín	54	Gin Cocktail	47
Leoncito	54	Azpeitia	45
Beau Nash	53	Acun-Cahuen	41
Hecatombe	52	Brocatelle	40
Palisandra	51	Palestro	40
Buen Día	50	Metrenquil	40
Náufrago	50		

Premio AMICA. — 1,100 metros.—Para cuatro años y más, ganadores de más de $ 10,000. — Inscripción: $ 40. — Premio: $ 4,000 al 1.o.

Facuo	61	Tronador	44
Mistigris	60	Alderney	43
Notoria	54	Anémona	42
Libélula	51	Mezquita	41
Artagnan	47	Foch	40
Zancajo	47	Guira	40
Lanzafuego	47	Trifulca	40
Almanzor	46	Regalada	40
Ka-na-ka	45	Zambombo	40

HIPODROMO CHILE

Premio ALICAHUE.— 1,400 metros.

Montoncito	61	Jack Pot	52
Bacton Lad	59	Mano Negra	51
Imponente	58	Laon	50
Otra Vez	57	Rafaelita	49
Becerro	56	República	49
Comaire	56	Joroba	48
Old Chap	56	Por si acaso	48
Rastra	56	Kingston	47
Vigo	54	Pisaverde	46
Zosia	54	Aquelarre	40

Premio BUIN.—900 metros.

Aseel	56	Est. Volante	53
El Diecinueve	56	Astrónomo	52
Pachín	56	Pues sí sí	52
Capianeza	54	My Own	51
Española	54	Quinola	51
Maltina	54	Vienesa	51
Marga	54	Villita	50
Meruca	54	Volupté	49
Danzarina	53		

Premio CALBUCO.—1,900 metros.

Straggler	58	Peña Blanca	46
Echekalte	56	Fronteriza	45
Kelso	56	Perval	42
Galloway	54	Foch	40
Malesherbes	53	Harding	40
Picazón	51	Lantenac	40
Fullero	49	Signorino	40
Ja Ja	49		

Premio CAUCURA.—1,200 metros.

Straggler	62	Kasaba	48
Facuo	58	Anémona	47
Zan	55	Petunia	47
Najerilla	53	Mezquita	46
Artagnan	52	Menudita	45
Brocatelle	52	Palinco	44
Alnero	51	M. Vescera	43
Lanzafuego	50	Jacobino	40
Gen. Prim.	49	Ll. George	40

Premio NUPANGUE. — 1,200 metros.

Alderney	58	La Triste	52
Foch	57	Foguista	51
Güira	56	Ka-Na-Ka	51
Elita	55	Dax	50
Ganadero	55	Gouvernant	50
Coquetón	54	Regalada	49
Pichardín	54	Viareggio	49
Dominó	53	Gonesse	48
Lantenac	53	Zona Seca	46
Majadera	53	Divorciada	43
Dulce	52		

Premio VENTISQUERO.— 1,200 metros.

Flingot	58	L'Epatant	51
Décima 4.a	57	Achao	50
Carraca	56	Full	50
Los Andes	56	Hay que ver	50
Yacaré	55	Alessandrina	49
La Loire	53	Papirusa	49
Rosca	53	Tangolaya	46
Highlander	52	Tritón	46
Peloponeso	52	Kerry	44
Eclipse	51	Grenoble	42
Istria	51		

Premio QUINAMAVIDA.— 1,200 metros.

Cipango	59	Calabazo	48
Bat	56	Cotton Wood	48
Jubol	53	Simplisísimus	48
La Ratera	53	Milonguita	46
Quidia	53	Pif	46
Fuñingue	52	Idria	44
Limasol	51	Zumbido	44
Ugombo	51	Fumada II	43
Keysol	50	Agua Real	42
Décima 3.a	49	Cachón	41
Kepí	49		

El directorio del Hipódromo Chile, en su última sesión, tomó los siguientes acuerdos:

1.o Pagar a los padres o apoderados de los jinetes menores de edad los porcentajes que les correspondan. Para este objeto deberán presentar en la Secretaría los documentos que los acrediten.

2.o Conceder permisos para entrar a la cancha, por el término de tres meses, a los empleados que no hayan podido obtener su patente por no saber leer y escribir.

Para su renovación por otro plazo igual, deberán acreditar su asistencia regular a la Escuela Nocturna N.o 18, que para este objeto se ha acordado subvencionar.

El plazo para obtener estos permisos vencerá el 31 del corriente, y la solicitud deberá venir acompañada del carnet de identidad respectivo.

Santiago, 9 de Agosto de 1926.— **El Secretario.**

Puertas – Ventanas

GALERIAS y PERSIANAS se hacen de medida y hay listas para entrega inmediata. Ofrece la

Barraca y Fábrica

LA REPUBLICA

Domeyko 2354 - Tel. 182 Parque

DESPACHO A PROVINCIAS

LA NACION

HASTA EL 31 DE DICIEMBRE :: DE 1926 ::

$ 37.00

LOS TIEMPOS

HASTA EL 31 DE DICIEMBRE :: DE 1926 ::

$ 18.50

BOLSA DE COMERCIO

MOVIMIENTO

Aunque algo menos activo que el de los días precedentes, no dejó de ser de interés el movimiento desarrollado ayer en el Mercado de Valores.

Los precios sufrieron descenso, siendo algunos de consideración, como podrá verse en el detalle publicado más abajo, con el rubro de "Bajaron".

En Bonos se adjudicaron 594,000 nominales.

SUBIERON

Bonos: Garantizador, 8 de 38 a 39. Hip. Valparaíso, de 84 a 85 1|2.

Bonos: Hip. Valparaíso, de 610 a 614. Italiano, de 73 a 74. Nacional, de 71 a 72.

Industriales: Cemento Melón, de 44 a 45. Electricidad Ord., de 8 1|2 a 9. Gas, de 53 a 53 1|2. Ref. Viñas, de 27 a 27 1|4. Vapores Ord., de 42 1|2 a 43 1|2.

Mineras: Dichas, de 2 3|4 a 3. Electra, de 6 a 6 3|4. Fortuna, de 6 1|2 a 8 1|2. Fortuna de Colquiri, de 2 1|2 a 3. Gatico, de 6 1|8 a 6 1|4. Lebu Ord., de 3 a 3 3|8. Oruro, de 24 1|4 a 24 1|2.

BAJARON

Bonos: Caja 7-1, de 89 a 88 1|2. Caja 8 1|2 de 96 a 95 5|8. Caja 8-1 de 94 1|2 a 94 1|4. Mafil, 10-4, de 85 a 84 1|2. Hip. 8-1, de 93 3|4 a 93 1|2.

Bancos: Chile, de 193 1|2 a 193.

Salitreras: Galicia de 22 1|2 a 22.

Ganaderas: Aysén de 35 a 33.

Industriales: Vapores Ord. de 17 1|4 a 17. Funicular, de 23 a 22. Tabacos, de 86 a 85.

Mineras: Caylloma, de 5 3|4 a 5 1|4. Colquiri, de 8 a 7 1|2. Cerro Grande, de 54 a 51. Chacaltaya, de 12 1|4 a 11 3|4. Disputada, de 18 1|8 a 18. Higuera, de 4 3|8 a 4 1|8. Huanuni, de 59 a 57. Kumurana, de 3 1|4 a 3. Kala-Uyu, de 12 1|2 a 11 7|8. Oplocas, de 139 a 137. Oruro, de 30 1|4 a 29. Patiños, de 295 a 285. Tocopillas, de 87 1|2 a 85.

OPERACIONES EFECTUADAS AYER

1.a RUEDA

71000 Caja 8-1, 94 1|4.
10000 Id. 8 1|2, 95 3|4.
1000 Id. id., P. H., 95 1|2.
23000 Id. id., 95 1|2.
1000 Hip. 8-1, P. H., 93 3|4.
37000 Id. id., 93 3|4.
20 Gas, 53.
100 Funicular, 22 1|2.
200 Lebu Pref., 4 3|4.
90000 Caja 8-1|2, Set. 2, 96.
421 Bco. Nac., 72.
100 Id. Chile, 93.
50 C. Melón, Ag. 19, 45.
200 Viñas, Ag. 19, 27 1|4.
1300 Moroc., Set. 2, 46.
300 Id. id., 45.
200 Patiño, Set. 2, 294.
200 Id. id., 293.
100 Id. id., 292.
200 Id. id., 293.
100 Lebu Ord., Ag. 3 3|8.
100 Chacaltaya, Set. 2, 12 1|4.
800 Id. id., 12.
200 Id., Ag. 19, 12.
100 Onix, Ag. 19, 24 1|2.
200 Kala Uyu, Set. 2, 12 1|4.
300 Id. Ag. 19, 12 1|8.
200 Id. id., 12.
300 Id. Set. 2, 12.
1900 Disputada, Set. 2, 18.
1000 Gatico, Set. 6 1|4.
1000 Higuera, Set. 2, 4 1|8.

2.a RUEDA

5000 Hip. 8-1, 93 1|2.
278000 Caja 8-1, 94 1|4.
16000 Caja 8-1|2, 95 1|2.
10000 Caja 8-1|2, Set. 2, 96.
6000 Gder. 8, 914, 41.
1000 Id. Id. 915, 40.
5000 Id. Id. 912, 41.
20000 Hip. 8-1, 916, 94 1|2.
20000 Bonos Mafil, 10|4, 84 1|2.
10 Gas, 53 1|2.
100 Banco Nacional, 72.
300 Dichas, 3.
200 Higuera, 4 1|4.
300 Disputada, Set. 2, 18 1|8.
1300 Disputada, Set. 2, 18 1|8.
200 Disputada, Se. 2, 18 1|4.
300 Disputada, Set. 2, 18.
1000 Broncea, Set. 2, 2 1|2.
500 Colquiri, Set. 2, 7 3|4.
400 Chacaltaya, Set. 2, 11 3|4.
50 Onix, Set. 2, 22.
100 Onix, Set. 2, 24 1|2.
100 Tocopilla, Set. 2, 85.
766 Morococala, Set. 2, 44 1|2.
500 Morococala, Ag. 19, 45.
1600 Patiño, Set. 2, 286.

PRECIOS DE COMPRADOR O VENDEDOR AL TERMINAR LAS RUEDAS

TITULO	COMPRADOR Cantid.	COMPRADOR Precio	VENDEDOR Cantid.	VENDEDOR Precio
BONOS				
Caja 8-1	10000	94¼	10000	94⅝
Caja 8 1|2	19000	95⅛	35000	95¾
Caja 7-1			4000	88½
Caja 6-1	10000	89		
Hipotecario 8-1			10000	93½
Garantido 8	1000	39		
Garantido 7	1000	35	1000	40
BANCOS				
Chile	180	193	100	194
Hip. de Chile	30	614		
Italiano	100	74		
Nacional	150	72	15	72
MINERAS				
Bronces S. 2	400	2⅛		
Aconcagua, S. 2	500	4⅛		
Carolina, A. 5			500	10¼
Caylloma, A. 19	700	5	500	5¼
Colquiri, S. 2	500	7½	200	7⅝
Cerro G., S. 2			400	11¾
Chacaltaya, S. 2			700	3
Dichas				
Disputadas, S. 2	200	18	300	18⅛
Fortuna, S. 2	500	8¼		
Gatico, S. 2	100	6⅛		
Kumurana			200	3
Kala Uyu, S. 2	500	11½	100	12
Lebu Ord. S. 2	500	3⅝		
Lebu Pref. S. 2			100	4¾
Minera, S. 2	100	18¾		
Morococala, S. 2	100	44¼	100	44½
Onix, S. 2	100	24	100	24½
Oplocas, S. 2	100	136		
Oruro, S. 2	400	28½		
Patiños, S. 2	100	286½		
Tocopilla, S. 2	100	85	200	86
Electra, S. 2	100	6¾		

TITULO	COMPRADOR Cantid.	COMPRADOR Precio	VENDEDOR Cantid.	VENDEDOR Precio
SALITRERAS				
Galicia S. 2	400	22		
INDUSTRIALES				
Gas	38	53	100	53½
Vapores Pref.	100	43 1|2	100	44
Elect. Ind.	100	40		
Ref. Viñas	100	27		
C. Melón			100	45
Elect. Ord.	1000	9		
Elect. Pref.	100	33		
Funicular			100	33
Malvoa	500	8		
P. Tomé	45	35		
PETROLIFERAS				
Rafaelitas	200	0.45		
VARIOS				
C. Hípico	1	8800		
Cierre a las 4.30 P. M.				
Cambio		39.40		39.30
Huanuni trans. S. 2		57		
Oplocas trans. S. 2		137		
Tocopilla, S. 2		85		
C. Melón		45		
Kala Uyu, S. 2		11⅞		
Minera trans. A. 19		19		
Higuera trans. S. 2		4⅛		
Fortuna trans. S. 2		8½		
Fortuna de C. S. 2				13
Colquiri trans. S. 2	7	1|2		
Oruro, S. 2	29			
Rafaelitas	1	1		
Chacaltayas, S. 2				11¾
Patiños S. 2				285
Disputada, S. 2				18
Morococala, S. 2				44½
Cerro Grande S. 2				51

OPERACIONES EN VALPARAISO

1.a RUEDA

20 Tabacos, 85.
1000 Chocos, Set. 2, 12 1|4.
10000 Caja 8-1, 94.
2100 Gatico, Ag. 19, 6 1|8.
2000 Hip. Valp. 8-1, 85 1|2.
200 Patiños, Set. 2, 294.
30 Bco. Chile, 194.
500 Kala Uyu, Set. 2, 12 1|8.
500 Id. id., Ag. 19, 12.
200 Chocos, Ag. 19, 12.
300 Kala Uyu, Set. 2, 12.

CAMBIO

Comprador ... 39.30
Vendedor ... 39.40

2.a RUEDA

100 Disputadas, Set. 2, 18.
500 Disputadas, Set. 2, 18 1|4.
300 Cemento Melón, Ag. 19, 45 1|2.
1000 Vapores Ord., Ag. 19, 17.
100 Patiño, Se. 2, 289 1|2.
500 Patiño, Set. 2, 289.
50 Aysen, Ag. 19, 34.
510 Kala Uyu, Ag. 19, 11 1|2.
400 Kala Uyu, Set. 2, 11 5|8.
100 Chacaltayas, Set. 2, 11 3|4.
500 Galicia, Ag. 19, 22.
600 Kala Uyu, Set. 2, 11 1|2.
100 Morococala, Ag. 19, 45 1|4.
150 Aysen, Ag. 19, 33.
50 Viñas, Ag. 19, 27.
400 Oruro, Set. 2, 29.

Vendedor ... 39.50
Comprador ... 39.40

FERIA EDUARDO RODRIGUEZ y Cía.

Exposición esq. de Antofagasta.— Remates los Martes y Viernes.— —Oficina: Huérfanos 1260.— Casilla 3654.— Teléfono 1081

Precios corrientes de la Feria de Animales del Martes 10 de Agosto de 1926:

Terneros:
De pie gordos, de $ 80 a 160.
De 1 año, de 90 a 180.
Novillos:
De 1 1|2 años, mestizos, de $ 105 a 170.
De 2 años, de 220 a 360.
De 3 años, de 280 a 410.
Vaquillas:
De 1 1|2 años, de $ 110 a 230.
De 2 años, de 180 a 320.
De 3 años, de 280 a 390.
Vacas:
Flacas, de $ 170 a 230.
A media gordura, de 280 a 380.
Gordas, de 410 a 520.
Paridas, mestizas, de $ 500 a 1,100
Toros, de 260 a 630.
Bueyes:
Flacos, de $ 240 a 330.
A media gordura, de 370 a 480.
Gordos, de 470 a 610.
De trabajo, de 360 a 580.
Varios:
Corderos, de $ 36 a 72.
Yeguas, de 60 a 510.
Caballos, de 50 a 480.
Mulas, de 120 a 320.

VENTAS AL PESO

Vacas, de $ 0.98 a 1.55 el kilo.
Bueyes, de 1.01 a 1.50 kilo.
Novillos, de 1.03 a 1.35 kilo.
Torunos, de 0.90 a 1.10 kilo.

FERIA SANTA ROSA

Oficina Santa Rosa 2250.— Estación San Diego.— Teléfono San Miguel 17

Precios corrientes del remate efectuado el 10 de Agosto de 1926:

VENTAS AL PESO

CERDOS:
2 con 476 kilos, a $ 2.15.
3 con 562 kilos, a 2.10.
10 con 1390 kilos, a 2.07.
10 con 1200 kilos, a 2.02.
16 con 1772 kilos, a 2.02.
10 con 1800 kilos, a 2.01.
4 con 650 kilos, a 2.00.
3 con 336 kilos, a 2.00.
15 con 1450 kilos, a 1.95.
24 con 2409 kilos, a 1.94.
8 con 730 kilos, a 1.90.
8 con 650 kilos, a 1.90.
10 con 944 kilos, a 1.90.
16 con 1068 kilos, a 1.88.
20 con 1495 kilos, a 1.85.
17 con 1348 kilos, a 1.84.
5 con 574 kilos, a 1.82.
27 con 1981 kilos, a 1.80.
26 con 1770 kilos, a 1.70.
1 con 198 kilos, a 1.85.
1 verraco con 168 kilos, a 1.68.
2 con 152 kilos, a 1.55.
1 Verraco con 170 kilos, a 1.50.

CORDEROS:
50 Carneros, a $ 64.
20 Carneros, a $ 55.
38 Corderos chicos, a $ 25.

Casa

chica tomo en arriendo para el 1.o de Setiembre. Canon, hasta $ 500.

DELICIAS 2488

11.-A.

Cambio

TIPO DE VENDEDOR

COMERCIAL	$ 39.50
LIBRAS EN ORO AMERICANO	486 1|4
1 PESO PAPEL, VALE	1 1|16

BANCO DE LONDRES Y AMERICA DEL SUD LTDO.

(Antes Banco de Londres y Río de la Plata Ltdo.)

Cambio sobre el exterior

PLAZA	90 V. D.	Vista
Londres	39.50	39.95
París	23 3|4	23
Amberes	22.40	22.60
New York	8.14 1|2	8.21 1|2
España		1.26 1|2
Italia		27 5|8
Brasil		40.00
Uruguay		3.40
Argentina		3.34
Holanda		3.30
Suiza		1.59
Siria		39.95
Portugal		40.00
Panamá		40.00
Perú		40.00

COTIZACIONES DE METALES

CORRESPONDIENTE AL DIA DE HOY

Estaño: £ 2.98.10.0 al contado y 290.10.0 a plazo.

Bajó: 0.15.0 al contado y no varió a plazo.

Cobre Standard: 59.0.0 contado y 59.15.0 a plazo.

Subió: 0.5.0 al contado y 0.5.0 a plazo.

Plata:: d. 29 13|16.

Subió: 0.5|16.

MATADERO PUBLICO

Los corrales de este establecimiento encerraron ayer el siguiente ganado para la venta de hoy:

Ganado mayor		Ganado menor	
Bueyes	63	Corderos	500
Novillos	122	Cerdos	333
Vacas	119	Cabros	—
O. vivos	96	Terneros	28
Id. en vara	42		
Total	442	Total	861

PRECIOS DE LAS CARNES POR KILO

Ayer se fijó el siguiente precio para la venta de hoy:

Carne de buey, 1.a	2.20	a	2.25
Id. de 2.a	2.00	a	2.10
Id. de 3.a	1.40	a	1.80
Carne de novillo, 1.a	2.20	a	2.25
Id. de 2.a	2.00	a	2.10
Id. de 3.a	1.40	a	1.80
Carne de vaca, 1.a	2.20	a	2.25
Id. de 2.a	2.00	a	2.10
Id. de 3.a	1.40	a	1.80
Carne de cordero, 1.a	3.20	a	3.30
Id. de 2.a	2.80	a	3.00
Id. de 3.a	2.20	a	2.60
Carne de oveja, 1.a	2.50	a	2.60
Id. de 2.a	2.20	a	2.40
Id. de 3.a	1.60	a	2.00
Carne de cerdo, 1.a	2.60		
Id. de 2.a	2.30	a	2.50
Id. de 3.a	1.60	a	2.20
Grasa en rama	1.60	a	1.70
Sebo de ovejuno	1.30		
Cuero de buey	1.20		
Cuero de novillo	1.50		
Cuero de vaca	1.50		
Cuero de ternero	3.00		
Cuero de ovejuno	70.00	a	90.00

pesos la docena

Hierro Galvanizado

Acanalado "Apollo"

Ofrecen:

Grace y Cía.-Chile-S. A.

HUERFANOS 1189

TRIBUNALES DE JUSTICIA

MOVIMIENTO HABIDO EN 10 DE AGOSTO DE 1926

CORTE SUPREMA

Cuenta general

Continuó la pendiente del día anterior, Rómulo Cordero y otros con Hortensia Cordero y otros, pendiente.

Las demás no vistas.

Alegaron:

Don Alfredo Moreno, por el recurso y don Franklin Otero y don Federico Villaseca, contra el recurso y quedó pendiente.

Fallada de acuerdo:

Gregorio Carranza con al Fisco.

CORTE DE APELACIONES

PRIMERA SALA

Relator señor González Campos.

Agregada, contra L. López, confirmada.

1 Aparicio con Llull, en acuerdo.

5 Nilo con Mujica, en trámite.

7 Cicarelli con Rodríguez, confirmada.

Fallada de menor cuantía

Molina con Benítez.

Falladas de acuerdo:

Folch con Fernández.

Alegaron:

Don Héctor Puebla en la agregada; don Horacio Muñoz Labbé con don Santiago Lazo, en la primera; y don Jorge Maira, en la 7.a

SEGUNDA SALA

Relator señor Sanz.

1 Contra M. A. López, revocada.

2 Contra M. Abarca, confirmada.

3 Contra S. Bazáez, conf. con declaración.

4 Contra J. Vargas, revocada.

5 Contra J. Ramírez, aprobada.

6 Sumario por muerte de J. Calderón, aprobada.

7 Contra Manuel 2.o Acevedo, aprobada.

8 Contra Manuel Palminos, aprobada.

9 V. Orellana contra P. Soto, aprobada.

10 Contra R. Miranda, aprobada.

11 Sumario muerte de J. Pablaza, aprobada.

12 M. Castillo v. de Pedregal contra R. Valenzuela, aprobada.

13 Contra M. Bolarine, aprobada.

14 R. Villal contra D. Cabezas v. de A., aprobada.

15 Miguel 2.o Ahumada contra C. Avila, acuerdo.

16 Contra P. Urzúa, acuerdo.

No vistas las demás.

Agregada:

Contra T. A. Valdés, aprobada.

Contra L. Gaona, aprobada.

Del acuerdo:

L. Reyes con Angel C. Robles, confirmada.

M. León con Dgo. Martínez, confirmada, menor cuantía.

P. López con J. A. Santibáñez, sin lugar incidente.

firmando.

Alegaron:

En la 2, don Abel Saavedra, confirmando.

En la 13, don Fernando Claro.

En la 15, don Pedro Velasco, revocando.

sin lugar la forma; redactor señor Anguita.

Julia Balmaceda con Javier Bustamante, ha lugar forma; redactor señor Lagos.

Aaron Lerner, inaplicabilidad decreto-ley; inadmisible recurso de inaplicabilidad; redactor señor Bezanilla Silva.

Vuelta al rol:

Francisco Lagreze contra Aníbal Maturana y otros.

PRIMERA SALA

En la 16, don José Alberto Bravo con don P. Velaco.

TERCERA SALA

Relator señor Bernales.

Agregada:

Beltramin con Lana, confirmada.

6 y 7 Bome Concepción, posesión efectiva, en acuerdo.

Fallada de acuerdo:

Aróstegui con Aróstegui.

Alegaron:

Don Héctor Puebla con don Julio Martínez, en la agregada, y don Adolfo Hurtado con don Justiniano Quezalaga, en la 6 y 7.

CUARTA SALA

Relator señor Videla.

1 E. Amat con Gonzalo Gómez G., acuerdo.

2 Carlos Daniert con Albertina Robé, acuerdo.

3 María Alvarez con Carlos Rivera, aprobada.

No vistas las demás.

Agregada:

Con Julián Fernández, aprobada.

Alegaron:

En la 1, don Nicanor Elgueta, aprobando.

En la 2 don Armando Alvarez con D. Rosamel Gutiérrez, aprobando.

En la 3 de ayer, don Manuel Cabezón con don Hernán Castillo.

En la agregada, don Fernando Palacios, aprobando.

SOCIEDAD ANONIMA Empresa Eléctrica de Los Andes

JUNTA GENERAL ORDINARIA

En conformidad a los artículos 26, 27, 28 y 29 de los estatutos, cítase a los señores accionistas a Junta General Ordinaria, para el Lunes 16 del mes en curso, a las 3 h 30 m. de la tarde, en el local de la Sociedad.

EL DIRECTORIO.

El Registro de Transferencias de Acciones permanecerá cerrado desde el 9 hasta el 16 del mes en curso, ambas fechas inclusives. Los Andes, 8 de [illegible] de 1926.

EL GE[illegible]

BANCO ESPAÑOL - CHILE

PAGO DE LA SEGUNDA CUOTA

Se pone en conocimiento de los señores Accionistas, que el plazo para el pago de la segunda cuota del 15 por ciento, vence el 15 del presente. Después de la fecha indicada, se cobrará el interés acordado por el Consejo de Administración.

Santiago, 11 de Agosto de 1926.

Cía, Sud-Americana Vapores

JUNTA GENERAL DE ACCIONISTAS

Se convoca a los señores accionistas a reunión general ordinaria para el Jueves 12 de Agosto a las 2 P. M., en la oficina de la Compañía, Blanco 895.

El Registro de Transferencias permanecerá cerrado desde el 30 de Julio al 12 de Agosto, y ambos días inclusive.

Valparaíso, 28 de Julio de 1926.

EL GERENTE.

12.-A.

LA UNION NACIONAL

COMPAÑIA DE SEGUROS GENERALES

Integro de capital

Hacemos presente a los señores accionistas, que de acuerdo con el artículo 6.o de los Estatutos de la Compañía, les corresponde pagar, dentro del mes de Agosto presente, una cuota de $ 5 por acción.

Para hacer la anotación correspondiente, rogamos presentar el título al efectuar el pago.

Santiago, Agosto 4 de 1926.

EL GERENTE.

12.-A.

CIA. ELECTRO SIDERURGICA E INDUSTRIAL DE VALDIVIA

(SOCIEDAD ANONIMA EN FORMACION)

SUSCRIPCION DE ACCIONES.— Desde el Lunes 9 del presente queda abierta la suscripción de acciones de esta Compañía, según escritura extendida ante el Notario señor Javier Echeverría Vial.

Su valor es de $ 40 totalmente pagados, y los depósitos deben efectuarse en las Oficinas del Banco de Chile y Banco Alemán Trasatlántico.

Prospectos y pormenores pueden solicitarse en la Compañía, Edificio Banco Anglo, 4.o piso, Dptos. 19 y 20.

EL DIRECTORIO.

14-A

Banco de Chile

Pídense propuestas para el arrendamiento del antiguo local del Banco de Chile, ubicado en la calle Huérfanos N.o 930.

Las propuestas deberán presentarse dentro del curso de este mes, en la Contaduría del Banco de Chile.

Santiago, 1.o de Agosto de 1926.

15—A.

AVISOS ECONOMICOS

Se Vende

TIENDA DE CALZADO

en la mejor calle de la ciudad. Facilidad de pago. Dirigirse:

N. N.— Casilla 3673, Santiago

A-13

1.—Avisos judiciales

NOTIFICACION. —POR DECRETO del señor juez del 5.o Juzgado Civil de esta ciudad, de 29 de Julio de 1926, se ha ordenado notificar al demandado por tres avisos en "El Mercurio", "La Nación" y el correspondiente del "Diario Oficial" la demanda y otrosíes deducida por doña Elena Orrego de Weiss, domiciliada en Santa Isabel N.o 315, contra don Roberto Weiss B., sobre nulidad de matrimonio, fundada en que éste se verificó ante un Oficial Civil incompetente. Primer otrosí: Solicita téngase por auténticos documentos acompañados. Segundo otrosí: Solicita publicación en extracto debiendo fijar domicilio dentro de 5.o día bajo apercibimiento de hacérsele todas las notificaciones, incluso sentencia definitiva por el Estado. Tercer otrosí: Poder. Juzgado proveyó: Santiago, trece de Julio de mil novecientos veintiséis, N.o 53780. A lo principal, por interpuesta la demanda, traslado: al primer otrosí, como se pide. Al segundo, recíbase la información y hecho, vista al señor Promotor Fiscal y al tercero téngase presente. Usese papel de seis pesos.—C. Valdovinos.—J. Vicente Castro M., secretario.

11—A

QUIEBRA DEL BANCO POPULAR. —Notificación.— En el escrito del Síndico presentando las cuentas del mes de Julio, se ha proveído: Santiago, 5 de Agosto de mil novecientos veintiseis. A lo principal y otrosí, como se pide.— Ricardo Monreal.—Carlos Cruchaga.

REMATE.—POR ACUERDO DE LOS interesados, el Viernes 3 de Setiembre próximo, a las 3 1|2 P. M., en presencia de los infrascritos y ante el Notario don Pedro N. Cruz (Palacio de los Tribunales) saldrá a remate la propiedad de gran porvenir situada en la calle de Gálvez N.o 297, esquina de Eleuterio Ramírez de esta ciudad. El mínimum para las posturas será de $ 60,000 al contado. Acto continuo saldrán también a remate los sitios N.os 525 y mitad del 524 de la manzana 43 de la Población "El Carmen", inmediato a la Plaza Bogotá, con lo edificado y plantado, y con una extensión de 360 varas cuadradas. Mínimum: $ 5,000 al contado. Demás bases y antecedentes en la Notaría del señor Cruz.—Narciso Sepúlveda F.—Horacio Passi P.

A-30

2.—Arboles, plantas y semillas (Compra-venta)

REALIZAMOS VARIEDAD ESCOGIDA en Arboles frutales. Vicuña Mackenna 393. Ag—19

NARANJOS THOMPSON Y WASHINGTON vende Horacio Calvo, casilla 2875. 12—A.

CEREZOS CORAZON PALOMA grandes realizo y muchos otros árboles. — Vicuña Mackenna 2. 14-A.

DURAZNOS FRUTALES ESTE año treinta variedades $ 2 c|u., paltos grandes ingertados, $ 5; palmeras Fent, manzano Huidobro Delicious. San Pablo 1159. 12—A

VENDO LINDO DAZME FLORIDO y un jazmín del Cabo. Huérfanos 2483. A-13

$ 1.20 DURAZNOS ALMENDROS. $ 1.50 ciruelos D'Agen, $ 5 olivos sevillanos, empaltre. Todos injertados, frutales. Criadero "El Arrayán". Eliodoro Berríos. Nos. Tres Acequias.

3.—Automóviles, afines y accesorios. (Compra-venta y composturas)

APROVECHEN: VENDO PRECIOS ocasión, tres automóviles y un autocamión europeo, 1 1|2 tonelada, todos perfectísimo estado, funcionamiento garantido. Verlos: Copiapó 1060. 12-A

TENEMOS DIEZ MAGNIFICOS coches Hudson Speedster, turismo, coupé y limousine perfecto estado de marcha, grandes facilidades de pago. Escobar y Ebell Ltda., Delicias 1751. 15—A.

FORD TURISMO, SEDAN Y LANDAULET con grandes facilidades de pago y desde $ 2,500 ofrecemos varios. Escobar y Ebell Ltda. Delicias 1751. 15—A.

CON 20 POR CIENTO AL CONTADO y saldo grandes facilidades se pueden comprar buenos automóviles donde Escobar y Ebell Ltda., Delicias 1751. 25—A.

VENDESE GONDOLAS FLAMANTES, Republic y Broockway, buen recorrido, facilidades pago. Tratar: San Diego 127. De 12 a 2.30. A—11

GONDOLA FORD 5688 SALON, con facilidades, vendo, vería, recorrido Salvador-Mapocho. 11-A.

VENDO GONDOLA DODGE, 5138 Recorrido Matadero, Poniente. Verla, Paradero. 11-A

VENDO DE OCASION BATERIA Varta, 6-8 tipo Dudson, recién revisada y cargada: Avenida Pedro de Valdivia N.o 3000. 12-A

ANTIGUA CARROCERIA Y GArage de Federico Lederman, Ruiz Tagle 133 y Delicias 3786 (antes Avenida España 47). Especialidad en resortes nuevos y composturas para coches, autos, góndolas y camiones, buen material larga práctica y precios módicos. 13—A.

POR GONDOLA BROCKWAY permuto casita 5 piezas buen material, sitio 320 metros cuadrados, pago diferencia. Vicuña Mackenna 456. 12—A.

VENDO GONDOLA RECORRIDO Palma $ 10 diarios. Algo al contado. Independencia N.o 2221. 11—A.

GONDOLA FORD, BUEN RECORRIdo, véndese ocasión. Madrid 664. A—12

VENDO AUTITO CAMION FORD. Moneda 2215. A—11

FORD TURISMO PERFECTO EStado, vendo o cambio por chassis camión Ford. Mapocho 2789. 11—A

VENDO FORD TURISMO PLAmante; particular o cambio por camión. Avenida Central 176. Pobl. París. 11-A

DE OCASION CARROCERIA DOS asientos. Diez de Julio 384. 12-A

DE OCASION FORD TURISMO, perfecto estado. Diez de Julio 384. 12-A

AUTOCAMIONES FORD, VENDEse. Carascal 4475. A—11

GONDOLA BROCKWAY CON RECOrrido Alameda, perfecto estado. Ocasión. — San Diego 1270. 12-A

AUTO TURISMO VENDO, $ 2,700, — Blanco Encalada 2765. 11A

CAMION DE CARGA FORD OCAsión. Libertad 834.

VENDO AUTITO CAMION FORD. Moneda 2251. 12-A

VENDESE OCASION 2 RUEDAS góndola Broockway traseras, de 32 x 5, con tambor y maza correspondiente. Tratar Diez de Julio 442. 12-A

CAMION FORD RECIEN TERMInado vendo. Maestranza 1570. 13-A

OCASION VENDO CAMION DE una y media toneladas, con carrocería de carga en perfecto estado. Verlo en la tarde. Santa Rosa 1757. 13-A

CHANDLER SPORT $ 3,200; HUDson turismo $ 6,600. Valen doble más, ambos absolutamente perfectísimos estado, garantidos por la casa. Casa Automóvil, San Antonio 816.

TODO INTERESADO EN COMprar automóviles, conviene visite nuestra casa, antes que ninguna otra; nadie puede ofrecer mayor garantía, ni mejor surtido, ni precios más bajos. Casa Automóviles, San Antonio 816.

GONDOLA FORD, MODELO MUNIcipal partida, mejor recorrido, patente demás; está todo flamante.— Regálase $ 3,500. San Antonio 816.

STUDEBACKER ULTIMO MODElo, completamente equipado, precio verdadera ocasión vende. Sazié 2371.

VENDO GONDOLA FORD, RECOrrido Palma. Hipódromo 1220. A-12

DUEÑOS DE FORD MODELO 1925. Si quieren adquirir el modelo 1926, diríjanse a "Puelma y Cía. Ltda." Huérfanos 819-23. A-15

2,800 FORD SPORT, PARTIDA, capota, para-brisa, amortiguadores, carburador Solex. San Antonio 796. A-13

GONDOLA, LA MEJOR MARCA vendo, por apuro muy poco uso. Bascuñán Guerrero N.o 1298. 12A

DIFERENCIALES CAMION FORD. Protos completos carrocerías, resortes, repuestos diversos. Brasil 773. 12-A

REPARACIONES DE FERRETEría, tapicería, pintura, automóviles, carruajes baratos y rápidos. Brasil 773. 12-A

VENDO CAMION FORD, PERFECto estado con neumáticos nuevos. Robles 486. 12-A

VENDO AUTO DODGE, CINCO asientos, perfecto estado pintura, capota nueva. Verlo, tratar: Avenida Viel 1865. Pasaje Martínez. Casita 12. De 12 M. a 2 P. M. A—12

4.—Animales (Compra y venta)

CABRITA FLECHA O HERMAN, necesito comprar. Las Heras 1681. A—11

VACAS RECIEN PARIDAS, VENDO dos, verlas de 8-10. San Pablo abajo, Chacra La Lora. A-12

CABALLO VARA FIRME, SANO, — Compro. Freire 684. 12A

5.—Alhajas, joyas, monedas (Compra y venta)

BRILANTES, JOYAS DE CUALquier valor compro por cuenta de casa extranjera. Dinero listo. Ahumada N.o 3. 27-Ag.

7.—Aves y pájaros (Compra y venta)

BONITOS GALLOS CATALANES, venden, Montolín 35. — Providencia. 12A

HUEVOS PARA INCUBAR LEghorns, Catalanas y Plymouth de gallinas seleccionadas y de pata, vendo. Quinta Normal. Puetra Catedral. 12A

HUEVOS FINOS INCUBAR, NUEVE pesos docena. Ñuñoa, San Gregorio 2836, cerca Macul. 12-A

HUEVOS FRESCOS, CIENTO 30.00. Copiapó 1144. Teléfono 3904.

8.—Avisos varios

SE HACEN LLAVES Y SE COMPOnen armas finas. Augusto Graf. San Diego 83. Ag. 21

SUELERIA LA MOCHITA, SAN Diego 1316, frente a la calle Santiago. Por tener curtiembre propia vende a los más bajos precios de plaza. Completo surtido de materiales para zapateros y talabarteros. A-14

SANTO DOMINGO 1187, OFICINA 1, tiene en venta, sin cobrar comisión, toda clase negocios garantidos. 18—A.

SEPULTURA TRASPASO EN EL Cementerio Católico. Ahumada 178. 12-A

DARLING, RECIBIDAS 4. ESpero consulta. Confiar.

10.— Casas, departamentos y piezas amobladas. (Ofrecidas y buscadas)

ARRIENDO PIEZAS CON PENSION amobladas asoleadas. Catedral 2679. 12-A.

PIEZA AMOBLADA O DEPARTAmento, balcón calle, arriéndase. Huérfanos 2435. A-11

BONITO CHALET AMOBLADO, Avenida Vicuña Mackenna, arriendo. Prefiero extranjeros.—F., Correo 5. 12—A.

ARRIENDASE PIEZAS LUJOSAmente amobladas, con todo confort, moderno, a caballeros extranjeros, en casa particular. Ahumada 85. 14-A

CASAS AMOBLADAS ESPLENDIdas arriéndase $ 550, $ 700, $ 800, $ 1,000. Bandera 195. A-12

11.— Casas, departamentos y piezas sin muebles. (Ofrecidas y buscadas)

Casas

$ 140, ARRIENDASE CASITA REcién empapelada. Ñuble 772. Número 3. Tratar 21 de Mayo 562. 11—A.

SE ARRIENDA CASITA NUEVA amoblada, estilo colonial, todo en espléndido estado. Verla de 2 a 5 P. M. Bellavista 0497. N-O

ARRIENDO CASA FLAMANTE, TOda comodidad, baño, instalado. Román Díaz 415. Tratar: Castro 176. Verla: 2 a 6. A—11

$ 200 ARRIENDO ESPLENDIDAS casas modernas por terminarse, cuatro piezas, baño, cocina, luz eléctrica. Prefiérese extranjeros espléndidas recomendaciones. Coquimbo 1133, esquina San Diego. A-12

Mantequilla y Quesos

varias clases tenemos disponibles al más bajo precio por mayor y menor: PUENTE 570. Sucursal: **21 MAYO 879. TELEFONO 5128, EL TORO.** A-13

ARRIENDO CASA FLAMANTE, TOda comodidad, baño, instalado. Román Díaz 415. Tratar: Castro 146. — Vería: 2 a 6. 11-A

¿QUIERE USTED ARRENDAR SU casa? ¿Quiere usted tomar en arriendo alguna? Diríjase a Hudson y Silva, Huérfanos 1243, casilla 200 y será atendido a su satisfacción. 17—A.

ARRIENDO CASA TODO SERVIcio. Santa Rosa 520. Tratar: San Isidro 533. 12—A.

SE DESEA ARRENDAR CHALECIto chico limpio, hasta $ 200 pesos, cerca Regimiento Lautaro. — D. P. Jofré 378. 11-A

$ 150 ARRIENDASE BONITA CASA moderna, en Martínez de Rozas 2319, cerca Cumming. 14A

SE ARRIENDA CASA-QUINTA EN Avenida Subercaseaux, Tratar: Dardignac 181. 11-A

$ 400 ARRIENDO CASA ESQUINA, nueva, bajos 6 piezas, toda comodidad. Molina 417, esquina Gorbea. 15A

ARRIENDASE ESPLENDIDA CASAquinta, seis piezas, cocina y dependencias. Negrete 2547. 11-A

EN $ 210 ARRIENDO CASA CON jardín y patio, en Vicuña Mackenna frente a Fábrica de Vidrios. Tratar en Vicuña Mackenna 770. 11—A.

$ 380 AVENIDA MATUCANA 36, altos modernos muy asoleados, recién pintados, luz eléctrica, gas, 7 piezas, hall y galerías. 12—A.

CHALET ARRIENDO. MAESTRANza 1447. Tratar, Washington 1464. 11—A.

$ 300 ARRIENDO CASAS NUEVAS confortables. Tratar, Madrid 759. 12—A.

SE ARRIENDAN ESPLENDIDOS altos en Maestranza 42. Tratar: Maestranza 40. A—11

160, CASA, CONDOR 767. A—11

ARRIENDO CUATRO PIEZAS, hall y cocina en casa extranjeros, completamente independientes, tercer piso, a cinco cuadros Plaza de Armas. Tratar: Bandera 766. A—12

SE ARRIENDAN DOS CASAS EN altos en Bellavista 419 y Dardignac 422. A—11

$ 450 ARRIENDO JOSE ARRIETA 98, casa, 3 dormitorios, escritorio, salón, comedor, dos hall, baño y dependencias. Llaves: V. Mackenna 94. 14—A

CASAS NUEVAS, BELLAVISTA $ 390. Bandera 195. 13—A

$ 300 ARRIENDO, ENTREGA INmediata chalet seis piezas, tres servicio, Vicuña Mackenna 1333. 12—A

$ 250 CHALET, BUEN ESTADO, DE dos pisos, tres dormitorios, en Condell 767, al llegar Irarrázaval. 11—A

$ 120 CASA FAMILIA BUEN DEpartamento 2 piezas asoleadas, balcones, calle Maruri 401, altos. 12-A

PROPIEDAD RENTA NO SUPERIOR 25 mil pesos arriendo, adquiriéndola final del año. Prefiero cerca Estación Mapocho. Dirigirse: O. M. Coquimbo 550. 11-A

$ 480, ARRIENDO FLAMANTE CAsa 9 piezas, fuera servicio. Verla: 3 a 5. Huérfanos 2426. A—11

NECESITO CASA HABITACION con galpón o terreno para industria. Ofertas: Casilla 5013—A. F. 11-A

330 ARRIENDO CASA CINCO PIEzas, hall, baño, arboleda. Sevilla 1345. 11—A.

CASA FLAMANTE MODERNA, barrio alto, Sofía Concha 037, lado Bellavista arriéndase $ 425. 12—A.

ARRIENDO MUY BUENA CASA en altos, en Delicias esquina Bulnes. Tratar: Huérfanos 882 con Alejandro Hidalgo.

CASITA ARRIENDO, SAN ISIDRO 811, muy higiénica. Llaves 825.

$ 230 FLAMANTES ALTOS, 6 HAbitaciones, servicios, electricidad. Balmaceda 631, llegar Recoleta.

$ 250 ARRIENDO CASA NUEVA. — Tratar: San Ignacio 1105. 12-A

1.o SETIEMBRE NECESITO Arrendar casita higiénica. — H. G. Casilla 260. 12-A

$ 100 ARRIENDASE CASA ESPAciosas piezas, Libertad 768. 12A

$ 250 ARRIENDASE, CASA ASOleada, ocho departamentos, galería.— Libertad 766. 12-A

$ 260 ARRIENDASE CASA SEIS piezas, servicios. García Reyes 965. 12A

$ 250 ARRIENDO COMODA CASA chica. Diez de Julio 320. 15-A.

Departamentos

ARRIENDASE DEPARTAMENTO confortable. Padura 585. 11A

DEPARTAMENTO DOS O TRES patios independientes, luz eléctrica. Santa Rosa 662.

EN CASA HONORABLE ARRIENDO departamento de tres piezas. Baquedano 751. 13-A

SE ARRIENDA DEPARTAMENTO Compañía 2625. 12A

DEPARTAMENTO TRES PIEZAS, con agua y luz, en $ 130, a matrimonio solo. Maestranza 1270.

Viña en San Felipe

Muy acreditada, espléndidas casas, bodegas, edificios, útiles de labranza y explotación, animales, enseres, etc. Debe $ 162,000.

VENDEMOS en $ 285,000, a puertas cerradas y aceptaría propiedad en Santiago en pago.

Guzmán y Silva

1317 — HUERFANOS — 1317

Sombreros de Fieltro a $ 26.- Realizamos

ESMERALDA 872 (a 20 metros de 21 de Mayo)

"FABRICAS UNIDAS AMERICANAS DE SOMBREROS"

Piezas

SE ARRIENDAN PIEZAS. —ARTUro Prat 594. 15—A.

ARRIENDO UNA O DOS PIEZAS sin muebles. Arturo Prat 150. 11—A.

ARRIENDO PIEZAS, MATRIMONIO solo, señoras o caballeros. Gálvez N.o 198. A—12

SE ARRIENDA PIEZA. BELLAvista 257. 12—A

ARRIENDO PIEZA CON BALCON. — Serrano 341. 11A

ARRIENDASE PIEZA, SERRANO 475. 11-A.

DESEO ARRENDAR EN EL CENtro una pieza a la calle para oficina y otra para habitación. Dirigirse: Casilla 441. A—11

ARRIENDO PIEZA A CABALLEro solo. Carmen 96, casita 18. 12—A.

ARRIENDO PIEZA. SERRANO 75. 12-A

FAMILIA HONORABLE ARRIENda linda pieza con baño. San Isidro 746. 14-A

ARRIENDO A MATRIMONIO. caballero solo, linda pieza con o sin muebles pensión.—Armand Marie, Estado 289.

PIEZAS ESPLENDIDAS, BALCON, con o sin muebles arriendo. Maestranza 94.

UNA CUADRA FORESTAL, arriéndase pieza grande. Bellavista 245.

BUENA PIEZA BALCON CALLE, arriéndase caballeros solos. Av. La Paz 421. A-12

60 PESOS PIEZA CON LUZ. LIbertad 92, llegar Moneda. A-12

ARRIENDO PIEZA. MATUCANA 759. 12-A

$ 40. S EARRIENDA A PERSONA sola, pieza en Avenida España 62. Casa 2.

12.—Compra y venta de casas y sitios.

SE VENDE CASA GRANDE PARA habitación e industria, esquina, cerca Plaza Yungay, dirigirse a V. M. S. Lira 278. 13-A

SITIO ESPLENDIDA SITUACION, con Desvío Estación Providencia, — Arriéndase. General Bustamante 150.

CASA SE VENDE, AV. FRANCIA 1058, siete piezas y dependencias. 14A

VENDESE UNA PROPIEDAD DE renta de esquina en muy buena situación comercial. Tratar: San Ignacio 111. 11-A

$ 25,000, CASA SIERRABELLA. Carmen 1190. A—12

SE VENDEN 2 PROPIEDADES O una, tienen 30 piezas. Av. Chile 777 y 797. Tratar con su dueño. Av. Chile 799. 11—A.

$ 15,000 CONTADO, SALDO GRANdes facilidades vendo flamante, casa valor 30,000, con quinta. Más precio. San Luis 1220, una cuadra Matta. 12—A

SAN PABLO UNA CASITA CUATRO piezas y toda comodidad, 12,000 pesos. Tratar: Eyzaguirre 1036. 11-A.

VENDO GRAN CASA OCASION, 1,232 m2. San Francisco 273. Tratar: Carmen 778. A—11

SITIO EDIFICADO VENDO, DOY facilidades, cortes esquina San Luis. Tratar: Santa Elena 1556. 12-A

$ 45,000 VENDO CON FACILIDAdes de pago linda propiedad habitación y renta, sin deudas, entrega inmediata. San Isidro 1692 esquina Sargento Aldea.

COMPRO SITIO O CASA BARAta pagando con dinero y almacén abarrotes, bien situado, mucho porvenir. Dirigirse, M. J., casilla 120-D. 15—A.

$ 60,000, ROMERO 2760, ESQUINA Libertad, regia casa nueva, seis dormitorios, todas comodidades, jardín, gallinero. Verla 2 a 5.

TENGO EN VENTA PROPIEDAdes todos precios, chalets desde $ 35,000. Bandera 84. Carlos Buschmann.

$ 240.00 ESPLENDIDOS BAJOS, 5 piezas fuera dependencias, dos patios. Delicias 3982. 13-A

OCASION: VENDO CASA DOS PIsos, 12 departamentos. Sotomayor cerca carros, $ 28,000. Dos buenas casas ladrillo, 25x47. Santa Elena, cerca Estación, $ 54,000. Casilla 2565.

CON SOLO $ 50 MENSUALES PUEde Ud. adquirir un hermoso chalet-jardín en Ñuñoa, valor $ 25,000. Solicite informes: Oficina General de Construcciones. Bandera 441.

VENDO DOS QUINTAS EN POBLAción Besa, extensión: 8190 y 2011 m2. Precios: 30,000 y 7,000 pesos, respectivamente. Tratar: Andes 2631, de 12 a 4 P. M. 15A

VENDO CASAS MARURI, Y ECHAzarreta, tratar: Independencia 522. 12-A.

COMPRO CASA APROPIADA INdustria, barrio Estación Central. Hasta $ 100,000. Con deuda Caja Ahorros. Ordenes detalladas: Casilla 4546. A-14

13.—Compra y venta de negocios

POR VIAJE URGENTE VENDO baratísimo la acreditada pensión con bebidas alcohólicas Independencia esquina Echeverría 7097. 12—A.

BAR RESTAURANT "ADRIANA", vendo por cualquier precio por ausentarme del país.—Salas 254.

SE VENDE NEGOCIO DE MENEStras. Buena clientela. Fermín Vivaceta N.o 3121. 11-A

VENDO ALMACEN Y FRUTERIA, muy central. Establecido 15 años. Contrato largo, local espléndido con gran bodega. Tratar: Unión Comercial. Estado 33. A—11

$ 2,500, VENDO PASTELERIA CON puesto pan; hay casa habitación y horno. San Isidro 229. A—12

VENDO RESTAURANT EN MEJOR situación de Santiago, por viaje.— Mapocho 884. 11—A.

Señorita

para ventas directas a casas particulares, de un artículo muy conocido, necesitamos para pronto. Ofrecemos buena utilidad.

Presentarse con certificados de competencia.

CATEDRAL 1157

11.-A.

NEGOCITO MENESTRAS VENDO. Martínez de Rozas 2064. 12-A

CASA MUY BUENA PARA NEGOcio arriendo Antofagasta 2153, entre Club Hípico y Beucheff. 11—A

POR NO PODER ATENDER VENdo almacén poco capital, arriendo barato, esquina mucho porvenir. Carmen 1302. 11-A

PELUQUERIA CASA HABITAción, vendo. Franklin 1137. 11-A

VENDO RESTAURANT ESQUINA, de mucho porvenir, cerca Fábrica Vidrios y Metalúrgica. Santa Elena 1429. 11—A

SE VENDE PELUQUERIA, DELIcias 2467. 12-A

¡OJO! LOS QUE QUIERAN HACERse de local grande, centralísimo, comercial, con entrada para carruaje, arriendo barato, aprovechen la ocasión: $ 15,000 solamente regalo bodega frutos del país, con almacén, carretones de reparto, todo a puerta cerrada, venta comprobada: $ 400 diarios. También véndese inventariado. —San Pablo 2055. A—11

POR CAMBIO DE GIRO SE VENde la acreditada picadurís de leña y bodega Coltauco, en plena actividad. Ventas comprobadas. Aldunate 1252. 12—A.

CASI REGALADO VENDO ALMAcén abarrotes. O'Higgins 1548. 12—A.

VENDO RESTAURANT ESQUINA, de mucho porvenir, cerca Fábrica Vidrios y Metalúrgica. Santa Elena 1499. 12-A

POR AUSENTARME DEL PAIS, vendo baratísima la acreditada pensión con bebidas alcohólicas, arriendo barato, $ 160. Echeverría N.o 1097. 14-A

VENDO CIGARRERIA BIEN SItuada en Bandera N.o 879.

NEGOCIO FACIL, MUY BUENAS utilidades, vendo facilidades pago, Morandé 466, oficina 13.

VENDO NEGOCIOS COCINERIA, por no poderlo atender. Mapocho esq. Maipú 2998. A-13

SE VENDE NEGOCIO DE PENSION al lado de teatro. Chacabuco 774. 13A

CARBON ESPINO 18.50 SACO; coke, leñas de monte seca por quintal, papas, porotos, maíz y otros productos a precios convenientes ofrece Bodega El Sol de Chile, Diez de Julio 103. 9—A.

ROMANA FAIR BANKS SE VENDE de ocasión, San Diego 1122. Suelería. 11-A

PASTO: SE SOLICITAN OFERTAS para la compra de 10 mil kilos de pasto 2.o corte, puestos en Renca, Panadería. Dirigir ofertas a O. S., Salto 1448. 11—A.

ROMANA: DE OCASION SE COM. pra una romana usada en buen estado, de 500 a 1,000 kilos. Dirigir ofertas a O. S., Salto 1448. 11—A.

¡OCASION! AMPOLLETAS, TAPOnes, alambre, pilas, tubos, radio. Precios realización. Fábrica pantallas y armados. Hago trabajos eléctricos, arriendo ampolletas para iluminaciones. "Las dos Estrellas". San Diego 343. Teléfono 4189.

MENESTRAS VERDURAS VENDO, habitación barata. Huemul 1199. 11-A

COCINA ECONOMICA ESPECIAL para restaurant, hotel, muy barato vendo, Sotomayor 833. 11A

VENDO CARBON DE ESPINO GArantido, partidas 10 sacos, 17, con saco. Necesito vendedores, doy buena comisión. Covadonga 17. 11-A

BROCHES PRESION, HEBILLAS para guantes realiza Fábrica de Guantes, 10 de Julio 181. 12—A.

REALIZO LOTE GUANTES CUEro caballeros, Fábrica de Guantes, 10 de Julio 181. 12—A.

COMPRO LANA Y COLCHONES usados. Dirigirse por carta: Coquimbo N.o 1030, casa 6. Voy a domicilio. 24-A

CARTERAS PARA SEÑORAS CON facilidades de pago, de todos tamaños vende Fábrica Morandé 720. 12—A.

VENDO ROMANA 500 KILOS Y una bicicleta. Arturo Prat 1398. 12—A.

RICA CHICHA CRUDA DULCE DE Villa Alegre vende por mayor y menor. San Ignacio 1468. 12-A

SILLA CHILENA APERADA VENdo. Gálvez 641. 12—A.

ROMANAS 1,200, 500, 300 KILOS; balanzas 3, 4 kilos vende barato Fábrica romanas, Bulnes 216. 12—A.

PAPA AMARILLA, RICA CLASE; sacos, carros. Tratar: Morandé 466, oficina 13.

AMPOLLETAS, TAPONES, OFREcemos precios bajísimos. Huérfanos 1059. Oficina D.

LECHE COCIDA ESPECIAL PARA helados, a precios bajísimos ofrece cualquiera cantidad puesta a domicilio. San Pablo 3635. 14A

CERA PARA PISO "INSTANTINA" ofrece a precios fuera de competencia. Mercería "Agustinas". Ahumada 42. 12-A

FOTOGRAFOS: COMPRO DE OCAsión para provincia cámara de taller y objetivo para retratos y cámara de viaje, 18 x 24 o 24 x 30, y objetivo gran ángulo. — Hotel San Diego. — Pieza N.o 9. 14A

ROMANA 1,000 KILOS VENDESE 10 de Julio 361, casa 5, de 2 a 4 diariamente.

AZUL ULTRAMAR, BARRILES 50 kilos, a $ 3.20. Lira 715. 15-A

FABRICA DE LAMPARAS Y FAroles de fierro. Santa Victoria 326. 16-A

LEÑA ALAMO 300 PALOS, $ 1.80. Mapocho 3005. 13-A

ROMANA, MOLINILLO, BALANZA vendo. San Alfonso 51.

LEÑA NOGAL, $ 10.50. QUINTAL vendo. Exposición 194. A—12

17.—Escuela de choferes

ESCUELA PRACTICA CHAUFfeurs, mecánicos, cursos rápidos, varias marcas. Vicuña Mackenna 456. 2-S

18.--Extravíos y hallazgos

BUENA GRATIFICACION SE DArá a la persona que devuelva un aro perdido el Domingo 9 en el trayecto del Club Hípico a Plaza Italia. — Morandé 442. 12-A.

Cuerpo de Bomberos

3.a Cía. DE BOMBEROS.—BOMBA "Claro y Abasolo".—Cítase a la compañía a academia y ejercicio, para el Jueves 12 del presente, a las 9.30 P. M. Uniforme de trabajo.— Reunión en el cuartel.—El ayudante.

12.a CIA. DE BOMBEROS.—CHILE Excelsior.—Cito a la compañía a sesión extraordinaria para el Viernes 13 del presente, a las 9½ P. M. Tabla: Admisión de voluntarios, elección de ayudante y demás a que haya lugar.—El Secretario.

19.—Empleados para comercio y oficinas. (Pedidos y ofrecidos)

NECESITO EMPLEADO PARA venta en la calle, indispensable con fianza efectiva de $ 1,000. Sueldo, $ 200 fuera de comisión. Edificio Ariztía, 10.o piso, oficina 15. 11—A.

ESPAÑOL PARA AGENCIA, ROPA hecha, se ofrece. — L. R. — San Antonio 812. 13-A

ESCRIBIENTE OFRECOME HOras extraordinarias, cuento con máquina y hago copias. Dardignac 65. Rivera. A—11

ESCRIBIENTE SE NECESITA EN la cuarta Batería del Regimiento Tacna N.o 1. Se exige haya hecho el servicio militar. A—12

NECESITAMOS SEÑORAS, SEÑOritas, cobradores, vendedores empleados. Venegas Salas, Plazuela Santo Domingo.

CONTADOR NECESITASE PARA establecimiento comercial. Mandar antecedentes a Esperanza 1125. 11-A

VENDEDORA COMPETENTE CON fecciones señora necesítase. Estado 169. A—11

SEÑORITA COMPETENTE PARA cajera necesítase. Mercado Central 38-40. Chinacherías.

NECESITANSE VENDEDORES competentes para la venta de cuadros a plazo. Bascuñán 978. 12-A

NECESIAASE AYUDANTE DE Contador muy competente, con buena letra, que haya estado ocupado en oficina de imprenta. Exíjese certificados de competencia y honorabilidad. Dirigirse únicamente por escrito. — Bandera 149. A11

NECESITO SEÑORA O SEÑORITA para cajera, indispensable buena letra y conocimientos contabilidad. Ahumada 31.

22.—Hoteles y pensiones

SE ARRIENDAN PIEZAS CON PENsión con o sin muebles. Moneda 2242. Casita 5. A—11

HOTEL PORNOS PIEZAS DESDE 3 pesos San Diego 117 A—10

ARRIENDO PIEZAS CON PENSION amobladas, asoleadas. Catedral 2679. A—11

MONTHLY TABLE BOARDERS Foreing couple or Gentlemen. Furnished Bedroom with excelent food Personal management of the proprietor Antonio Ferrando.—Casa residencial, Estado 75. 11-A

COMPRAMOS

muebles máquinas de coser, colchones y lana sueltos. Vamos a domicilio.

MAESTRANZA 392

PIEZA, PENSION, NATANIEL 180. 12—A.

ARRIENDASE PIEZAS CON PENsión. San Francisco 367. 18—A.

PIEZA DESAMOBLADA CON BUEna pensión, necesita señora sana, en casa quinta, situada en Providencia Ñuñoa, o Guindos — Indicar detalles a P. L. Casilla 81 D. 11-A

COMPAÑIA 2539, FAMILIA EXtranjera ofrece elegante pieza con pensión. 11-A

ARRIENDASE PIEZA CON PENsión,. Dase pensión a domicilio, Bellavista 0297. 11-A

ARRIENDO PIEZAS CON PENSION Maruri 1034. 11-A

REGIO DEPARTAMENTO PARA matrimonio con pensión, residencia extranjera. Moneda 1511. A—11

A UNA CUADRA FORESTAL, arriendo regio departamento a la calle con pensión. Residencia, Ministerio 360. A—11

ALAMEDA 777, ARRIENDANSE piezas, balcón, pensión. A—11

PIEZA, PENSION DE MESA, MOrandé 753. A—11

ARRIENDO PIEZA CON PENSION, Diez de Julio 1646. A—11

CENTRAL PIEZA CON Y SIN PENsión mesas y días. San Francisco 170. 11—A

EN CASA EXTRANJERA SE Arrienda espléndida pieza calle con cuatro balcones con pensión. Situación central. Compañía 1327. 12-A

ARRIENDASE PIEZA AMOBLADA con pensión a matrimonio, Arturo Prat 22. 12-A

120 EXCELENTE PENSION PIEZA amoblada. San Antonio 812. 11-A

ESPLENDIDAS PIEZAS PENSION, centralísimas, arriéndase. Precios económicos. Buena pensión. Tarapacá 1019. Bajos. 12-A

FAMILIA OFRECE PIEZAS BALcones, pensión. — Recoleta 287. 11A

SE ARRIENDA UN DEPARTAMENto a la calle con pensión. Alonso Ovalle 827. 12-A

EN CASA RESIDENCIAL EXTRANjera, todo confort, moderno, arriéndase piezas con pensión y se da pensión de mesa. Santo Domingo 558, frente al Parque Forestal. A—12

SE ARRIENDA PIEZAS CON BUEna pensión. Unión Americana 340. 11-A.

ARRIENDO PIEZA SOLA, CALLE con pensión, Molina 318. 11-A

SE ARRIENDA ESPACIOSA PIEZA a matrimonio o señoras solas con sin pensión en casa honorable, Gay 2568. 11-A

CASA HONORABLE ARRIENDA UNA o dos piezas, amobladas, balcón, pensión. Matrimonio o dos jóvenes. Casitro 95. 12-A

ARRIENDO COMODO DEPARTAmento y pieza amoblada con sin pensión. Sazié 2504. 12—A.

PIEZAS ASOLEADAS CON SIN pensión. San Diego 440.

CASA FAMILIA PIEZA PENSION, Prat 663. 14—A.

ARRIENDASE PIEZA A LA CALLE amoblada, con pensión. Claras 693. 12—A.

ARRIENDASE DEPARTAMENTO 3er. piso, 3 piezas y baño, con pensión. Claras 693. 12—A.

PIEZA BIEN AMOBLADA CON BAño y desayuno, en familia tranquila, radio entre Mapocho, Alameda, Cumming y Plaza Italia, necesita extranjero. Ofertas con precio a Pollus, Correo Central.

MATRIMONIO SOLO DARIA BUEna económica pensión para acompañarse a otro matrimonio o personas solas con o sin piezas, San Ignacio 866. 15-A

ARRIENDO PIEZAS CON Y SIN pensión, San Ignacio 197. 12-A

PIEZAS UNA O DOS ARRIENDO, San Diego 219. 13-A

CENTRALISIMO! FAMILIA EXtranjera arrienda dos o tres piezas con balcones y pensión. Manuel Montt 2137.

PERLAS LIQUIDAS ORIENTALES 18

COMUNICA AL CUTIS BLANCURA Y SUAVIDAD

Sombreros de Paño Inglés, marca "King" $ 22.- Realizamos

Depósito: ESMERALDA 872, (a 20 metros de 21 de Mayo)

"FABRICAS UNIDAS AMERICANAS DE SOMBREROS"

Sombreros de FIELTRO a $26.- Realizamos

ESMERALDA 872 (a 20 metros de 21 de Mayo)

FABRICAS UNIDAS AMERICANAS DE SOMBREROS"

SE ARRIENDA PIEZA AMOBLADA con pensión calle. Santa Elena 949. 12-A

CENTRALISIMO PIEZAS CON SIN muebles pensión. Argomedo 315. 12—A.

ARRIENDO PIEZAS CON SIN pensión. Serrano 832.

SEÑORA HONORABLE SIN PEN. sionistas, ofrece salón calle, asolea. dor, bajos y piezas interiores. Vergara 761. 12-A.

SEÑORA ARRIENDA LINDA PIEZA amoblada, otra $ 60 con sin pensión. —San Francisco 464. 12A

DEPARTAMENTO CALLE O PIEZA pensión. Lira 176. 12-A

130 ARRIENDO PIEZA CON PEN. sión, familia. Colón 1883.

DEPARTAMENTO BALCON, PIE. zas con sin muebles, pensión. Bulnes 30. 12-A

AHUMADA 143, ARRENDAMOS pie. zas, departamentos, por días, meses, espléndida comida. 12A

PIEZAS CON SIN PENSION, FA. milias, días, meses, una cuadra Estación, precios módicos. Bandera 815. 12-A

RESIDENCIA, PIEZA AMOBLADA para familia con buen balcón a la calle, con o sin pensión. San Antonio No 735. 12-A

PENSION PIEZAS, ROSAS 1355.

ARRIENDASE PIEZA CON PEN. sión. Gálvez 153. A—12

23.—Instalaciones y accesorios para negocios. (Compra y venta)

PIANO Y AUTOPIANO ALEMAN, véndese. Huérfanos 2435. A-11

SE VENDEN BILLARES FLAMAN. tes. Maipú 6. A-12

COMPRO OCASION MOSTRADOR de vidrios. Casilla 2010. 11—A

SE VENDE UTILES DE CARNICE. ría, Natanlel 898. 12-A

VENDO OCASION DOS VIDRIE. ras vitrina y correderas grandes. Santa Rosa 182. A-12

LINDA VIDRIERA PARADA, OTRA tendida y mostrador, vendo de ocasión. Rosas 2398.

24.—Instrucción y educación. (Colegios, academias y profesores)

"INSTITUTO SAN MARTIN", SAN Martín 64. Recibe internos, mediopupilos externos. Profesores de Estado. Exámenes válidos. Kindergarten, preparatorias, humanidades. Ag-16

INSTITUTO DE CONTABILIDAD.— Santo Domingo 831. Teléfono 4136.— Nuevos cursos comercio; especiales para señoritas; nocturnos para empleados. Enseñanza rápida, seria económica de Contabilidad, Taquigrafía, Aritmética, Idiomas, escritura máquina. Diplomas legalizados. A 15

ENSEÑAMOS RAPIDAMENTE contabilidad, taquigrafía, idiomas, dactilografía. Instituto Comercial. Agustinas 1060. 22-Ag.

ENSEÑANZA POR CORRESPON. dencia, de mecánica, electricidad, automovilística. Vicuña Mackenna 466. 17-A

INGLES, MECANOGRAFIA. INSTI. tuto "Pinochet". Huérfanos 1657. 2-S

PELUQUERIA, ONDULACION, manos, estética femenina, enseñan rápidamente competentísimas profesoras. Pida prospectos. Instituto Técnico Profesional. Puente 637. 11—A.

¡¡ACUDID!! JOVENES, SEÑORI. tas, enseñamos todas las profesiones; también por correspondencia. Precios alcance de todos. Diplomas válidos. Enseñanza notable. Instituto Profesional Presidente Alessandri. Director: Prof. Díaz Gascogne. Pídanse prospectos. Bandera 117. 12—A.

CURSOS RAPIDOS DE SOMBREROS Brasil 56. 11-A

PREPARAMOS EXAMENES, MA. quina comercio, recomendamos terminado curso, colocándolos comercio. Miles certificados. Venegas Hnos. Plazuela Santo Domingo.

PROFESOR PIANO, AFINADOR compositor. Catedral 2452.

DISTINGASE CASTELLANO, ARIT. mética, preparándose económicamente con profesor Castillo. López 202.

25.—Instrumentos musicales, afines y accesorios. — (Compra-venta y composturas)

VICTROLAS, GRAMOFONOS, COM. posturas económicas, repuestos lesmos. San Pablo 2215. Ag.-26

VICTROLAS DE TODOS MODELOS con facilidad de pago, entrega inmediata. San Pablo 2215. Ag.—26

COMPOSTURAS PIANOS, AUTO. pianos, atención personal para confección presupuestos. Casa Doggenweller. Prat 166. Ag—19

DISCOS: TODAS LAS SEMANAS recibimos novedades. San Pablo 2215. Ag.—26

MUSICA IMPRESA, LITERATURA musical, inmenso surtido. Casa Doggenweller. Prat 166. Ag—19

POR CAMBIO DE LOCAL REALI. zamos discos y Victrolas. San Pablo 2215. 12-A

VICTROLA VENDO, PAGO MEN. sual, aviso domicilio. O. B. Casilla 2535. 11-A

OCASION: $ 2,200 REGALO RICO 7 flamante piano alemán, clavijero bronce, cruzado. Herboso 770, esq. 18 de Julio-San Ignacio.

PIANO ESTUDIO BUEN ESTADO véndese ocasión. Sazié 2370. 13-A

PIANO ALEMAN FLAMANTE REA. lizo, por viaje urgente, 1.800 verlo de 4 a 6. Dardignac 84. Casa E.

COMPRE SIEMPRE SUS DISCOS en Esmeralda 875, le ofrecerán novedades. 12-A.

VICTROLAS DESCOMPUESTAS, — Mándelas al taller especialista. — Esmeralda 875. 12-A

VENDO VICTROLAS DE OCASION. —Esmeralda 875. 12-A

VENDO PIANO CRUZADO MARCA Boisselot Filz, calle San Luis 1290. A—13

PIANOS KARL HARDTMANN, gran des facilidades pago, ofrece: César Mac. Ahumada 81.

26.—Libros, Estampillas, y Periódicos. (Compra y venta)

COMPRO: LIBROS, REVISTAS, ES. tampillas. San Diego 129. 12—A.

SE VENDE LOS CUATRO TOMOS del Biblioteca del Contador, en 150 pesos. San Diego 145. A-12

27.—Farmacia y Medicina

SIFILIS, GONORREA, CONSULTAS gratuitas 1-6. Nocturna 8.30-10. Clínica doctor Cifuentes. Santo Domingo 1953. A—30

TRATAMIENTOS CIENTIFICOS: quitar arrugas teñir pelo sin tinturas. Alida Rubé, Puente 687. 11—A.

ENFERMOS, PERSONAS AGOTA. das física, mentalmente, nerviosas, neurasténicas, cansancio cerebral, anemia, raquitismo, impotencia, insomnios. El mejor tónico Cerebrol. Base: Fierro, fósforo, cal, potasio. 17—A.

28.—Materia de construcción (Compra y venta)

FIERRO ACANALADO GALVANI. zado y negro para techo, realizase, Bandera 827. 17A

MAMPARAS $ 80, PUERTAS, VEN. tanas, galerías, precios incompatibles. Fábrica La Norte-Americana. San Pablo 1884. A-16

ADOBES Y 4 TIJERALES PEN. dolón véndense. Lircay 487. 11—A.

ADOBES Y ADOBILLOS NUEVOS, vendo en Baquedano 761. Tratar: Huérfanos 882.

ADOBES MURALLA VENDO. RO. sario 906.

LADRILLOS MURALLA FISCALES vendo. Chiloé 1678. 15-A

PUERTA DE CALLE, INTERIORES, reja, fierro, acanalado, usados, realizo. Camilo Henríquez 1071. 12-A

TUBOS CEMENTO, MOSAICOS, granito artificial, cemento blanco y melón. Lira 715. 15-A

VENDO TEJAS USADAS. TRATAR Colón esquina Nueva de Ovalle. A—12

29.—Máquinas, motores, afines y accesorios (Compra-venta y composturas)

MAQUINAS DE BIOGRAFO PHO. wers y Pathé, vendo. San Pablo 1884. A—18

AVISO

Se llama la atención de los interesados, hacia un aviso que se publica en el "Diario Oficial" en el que se piden propuestas públicas para la adquisición de papel para las escuelas fiscales del país, durante el año próximo.

El Director General de Educación Primaria.

Ag-11

COMPRO MAQUINITA BIOGRAFO, películas usadas. Gay 1960. 13—A.

MAQUINAS TEJER, ALEMANAS. llegó nueva partida. Estado 91. Of. 30. A—18

ARADOS OLIVER 2 Y 3 PUNTOS para tractores vendo. Huérfanos 2448. 11-A

SE VENDE UNA MAQUINA DE tejer enteramente nueva, 280 agujas número 8. Verla, Claras 544. 11—A.

SACADORA PUNTERA VENDO ba. rata. Independencia 459. 11—A.

MAQUINA SINGER 7 GABETAS, vendo de ocasión. San Diego 926, casa 19. 12—A

ESPIGADORA HAERKNER, CON todos accesorios y emboquilladores. Escopleadora vendo baratísimo por conclusión fábrica. República 621. 11—A

MAQUINA COSER SINGER VEN. do, varias baratísimas. Nataniel 1179. 12-A

VENDO OCASION CAJA REGIS. tradora National, 6 cajones, flamante. San Diego 874. 11-A

SOBADORAS GRANDES, CHICAS, revolvedoras, vendo. Andes 2230. A—11

MAQUINISTAS PARA COSER Sombreros de paja, para niños necesita la fábrica. Delicias 2617. 11-A.

PRENSA PEDAL 1/4 MERCURIO vendo, ocasión. Bascuñán 457. A—11

MAQUINAS UNDERWOOD DE oca. sión. Bandera N.o 158.

MAQUINAS UNDERWOOD, DE ocasión. Bandera N.o 158.

MOTOR ELECTRICO 50 CABALLOS AEG. realízase. Ofertas: Casilla 3941. 12-A

DINAMO 7 CABALLOS REALIZASE Ofertas: Casilla 3941. 12A

MAQUINA DE ESCRIBIR ADLER moderna, 7, con dos meses uso. — De ocasión, vendo, Santa Filomena 272.

MOTOR CORRIENTE CONTINUA 0 715 H. P., vendo. Hipódromo 1220. A-12

POR VIAJE VENDO MAQUINA nueva de codo, Singer, por $ 500. Delicias 2485. 12-A

OCASION, VENDO MAQUINA DE codo, márca alemana. Sargento Aldea 980. A—12

MOTOR CORRIENTE CONTINUA, de 1/2 o 3/4 H. P., compro. Santo Domingo 1183. A—12

CHANCADORA VEUPP, MOLINO de bola, vendo. Unión Americana 77. A—15

REPUESTOS ARADOS, LIQUIDO. Blanco Encala 2765. A—12

COMPRAMOS

máquinas de coser, lana suelta muebles y colchones.
Atendemos a domicilio.
SAN DIEGO 2116

A.—22

30.— Muebles. (Compra-venta y composturas)

MUEBLES, DORMITORIOS, COME. dores, salón, escritorios, variedad estilos y especialidad en coloniales. Precios bajísimos. Grandes facilidades de pago con entrega inmediata. Especialidad sillas desde 100 pesos docena. Venga consultar Fábrica Nacional de Muebles. Serrano 398. N O.

VENDO RICO BILLAR IMPORTA. do de ocasión Dieciocho 742 A—11

MUEBLES: OFRECEMOS CUAL. quier estilo, precios muy ventajosos; entrega inmediata, grandes facilidades de pago. Consulte nuestras condiciones. Fábrica Sociedad Nacional de Muebles y Maderas. Copiapó 1060, entre Prat y San Diego. 12-S

VENDO JUEGO COMEDOR Y Dor. mitorio, estilos modernoss. Flamantes. Maipú 179. 12A

VENDO AMOBLADO DORMITORIO enchapado nogal. Compañía 2813. 12—A.

VENDO EN $ 240 MESA REDON. da antigua, de caoba, cubierta mármol. Además dos mesas arrimo y una flamante silla montar completamente aperada, de señora. Gorbea 2445. 11—A.

VENDO MEDIO AMOBLADO CON alfombra, cortina, lámpara y mesa comedor. Loreto 405. A—12

VENDO COMODA DE CAOBA. — Tratar: Sta. Victoria 385-A. 12—A

MUEBLES DORMITORIO, comedor, salón, salita, oficina, etc. de esmerada fabricación propia, ofrece la nueva Mueblería Washington, Maestranza 442-44-. Precios muy ventajosos, con grandes facilidades de pago. No compre muebles sin consultarnos. Set-9

MEDIO AMOBLADO SALON MOU. quett granate, vendo barato. Sotomayor 833. 11-A

SE VENDE UN JUEGO MUEBLES escritorio, estante, mesa escritorio, precio regalado. Dirigirse Morandé 291, 3er. piso, of. 59. Verlos de 5 a 6 diariamente. 13—A.

VENDESE MUEBLES SALA, CO. medor, dormitorios, cocina. Santo Domingo 1436. 20—A.

VENDESE PEINADOR ESTILO IN. glés y cuna bronce. Moneda 3121.

POR VIAJE VENDO CAMA COM. pleta. San Miguel 61, de 12 a 2 P. M.

VENDO CAMA NUEVA BARATA.— Lord Cochrane 716. 12-A

VENDO DOS CATRES 1 1/2 PLAZA completos; cocina gas, varios. Manuel Rodríguez 765. 12-A

ALFOMBRAS, TAPICES, TRAJES caballeros, señora, limpio, lavo, tiño luto 8 horas. Dieciocho 86.

AMOBLADO SEDA, FLAMANTE, 260 pesos; antesala, $ 150; marroquí, 200; Viena, $ 100; alfombrado grande, 60; estantes, roperos, cómodas, veladores sofás, trinches, coche guagua, 40 pesos. — Santo Domingo 2008.

VENDO DORMITORIO, CATRE, AR turo Prat 848.

MUEBLES COLONIALES, LAMPA. ras comedor, reina Ana. Fábrica, San Diego 957. Domingo Sánchez e hijo.

SALON 9 PIEZAS, FELPA, $ 360; comedores, sillas, mesas, realización. Fábrica, San Diego 957.

31.— Notificaciones comerciales

HABIENDO COMPRADO EL ALMA. cén calle Madrid 1401, de Luis Balcohen, no respondo por cuenta ninguna pasado 3 días. — Cipriano Miranda. 12-A

HABIENDO COMPRADO EL ES. tablo "Modelo" y arrendado el local en que funciona, Cuevas 860, de la señora María Farías Sanguinetti, no respondo por ninguna cuenta pasados tres días.—J. Morales, Aldunate 760. 12—A.

HABIENDO COMPRADO EL NE. gocio de menestras, Gálvez 935, de la señora Fusnelda de Fonseca, no respondo por cuenta alguna.—María Iturrieta.

33.— Oficinas, locales y garages. (Ofrecidos y buscados)

VENDO CASA ESQUINA, GRAN. de, para habitación e industria, cerca Plaza Yungay. Dirigirse a V. M. S., Lira 278. A—11

OFREZCO LOCAL INDUSTRIAL con casa habitación, Vergara 457. 11A

POR NO PODERLO ATENDER SE arrienda parte del local para comedores de un bar restaurant. En pleno centro con útiles necesarios. Tratar: Alameda 791. 12A

PARA PROFESIONAL SE arrienda espléndido departamento calle Ahumada 262. Frente al Banco de Chile. Tratar: Titus Imodlaka, Ahumada 262. 12—A.

ARRIENDO LOCAL CON PIEZAS, apropiado para industria, precio módico. San Vicente 1331. 13-A.

LOCAL NUEVO, ELEGANTE, CEN. tral, arriéndase $ 300, $ 390. Bandera 195. A-12

BODEGA PARA GUARDAR FRU. tos del país, arriéndase $ 200. Tratar: Bandera 195.

SE ARRIENDAN BOXES. CONDOR 1343. A-12

LOCAL ESPACIOSO, GRANDES vidrieras y anexo interior de 400 m2 para bodega o talleres, arriéndase $ 750. A-14

$ 350 ARRIENDO LOCAL DE AL. macén, San Diego. Tratar: San Diego 1260. 12-A

SITIO ESQUINA TRASPASO, 725 pesos pagados, rebájase. Otro 5,500 mitad contado. Gálvez 152.

ARRIENDO FRUTERIA Y VERDU. lería, con espacio para poner frutos del país, por no poderla atender su dueño. Maestranza 194. 12A

34.— Operarios para fábricas, talleres, etc. (Pedidos y ofrecidos)

Tipógrafos

MARGINADOR PRENSA PEDAL necesítase. Imprenta Siglo XX.

NECESITO OPERARIA QUE SEPA encuadernación. Monjitas 441.

PRENSISTA PEDAL NECESITO,— San Pablo 1374. 12-A

CAJISTAS DE OBRA, COMPETEN. tes, necesita La Ilustración, Santo Domingo 863.

PRENSISTA NECESITO. — NATA. niel 166. 12-A

ENCUADERNADOR, NECESITA EL Comercio. Diez de Julio 1073.

Carpinteros y mueblistas

DOS MUEBLISTAS NECESITO. — Providencia 1214. 12—A.

CARPINTEROS DE BANCO SE NE. cesitan. Román Díaz 53. 12A

OFICIAL CARPINTERO CON HE. rramientas necesito. Prefiérese cajero. Brasil 773.

NECESITO OFICIAL CARPINTERO de banco. Arturo Prat 1340. A—12

Sastres, modistas y costureras

BUENAS COMPOSTURERAS DE obra grande necesítase. Ahumada 78. 11-A.

COSTURERAS Y APRENDIZAS, NE. cesito. Maipú 120. A—12

NECESITO BUENAS COSTURERAS, Avenida Blanco Encalada 2017. 11—A

COSTURERA RECOMENDADA PA. ra coser por día necesítase. Miraflores 465.

PANTALONERAS COMPETENTES en trajes de niños, necesita Casa Burgalat. Huérfanos 990. 12-A

MODISTA ENTENDIDA EN TODA clase de costuras se ofrece para coser a domicilio. Calle Nueva Matte 225. 14-A

Mme. MIRO NECESITA BUENAS ayudantas modistas. Maestranza 285. 12—A.

NECESITO COSTURERA MUY competente. Huérfanos 790.

SE NECESITA CHALEQUERA O vestonera. Arauco 1183.

COSTURERA SASTRE ADELANTA. da, necesito. Santiago Concha 1535.

VESTONERAS, PANTALONERAS y chalequeras muy competentes con muestra, necesito. Rosas 1236. A-12

COSTURERA QUE SEPA CORTAR necesito. San Pablo 3541.

OPERARIA SASTRE NECESITO. — San Diego 119.

¡¡COSTURERAS!! COMPETENTES para Chañaral, buenos sueldos. — Arturo Prat 16.

NECESITO BUENAS COMPETEN. tes operarias que rematen obra sola. Sotomayor 23.

Zapateros

SE NECESITA UNA SEÑORITA para aparadora. A. Barroso 83. 11—A

SE NECESITA UN SACADOR DE punteras en Artesanos 693. 11-A

EMPLANTILLADOR Y PUNTEA. dor, necesito. Dávila 945. A—11

NECESITO ZAPATERO, TRABAJO Black chico. La Simpática. San Diego 1333. 12-A

10 ZAPATEROS, BLACK, DE HOM. necesito. Brasil 31. 11-A

10 ZAPATEROS, BLECK, DE HOM. bre, necesito. Brasil 31. 11-A

FABRICA CALZADO NECESITA JE fe, cortadores, requiérese recomendaciones. Chacabuco 554. 11-A.

NECESITO ZAPATEROS BLACK, — Chiloé 1740. Casa 3. 11-A.

EN BLANCO ENCALADA 3139, NE. cesitamos dobladores y descarnadoras de calzado. 11-A

NECESITO APRENDIZA APARA. dora. Agustinas N.o 809. 12—A.

NECESITO ZAPATERO PARA obra fina de hombre. San Pablo 2854.

ZAPATEROS PLANTILLEROS Luis XV y para cosido Black de señora, taco suela y madera competente.— Independencia 572. 12—A.

NIÑAS APRENDICES NECESITO, Fábrica de Calzado, Santa Victoria 324. A-12

ZAPATERO COMPOSTURERO NE. cesito. San Ignacio 117.

JOVEN SEPA TRABAJO CHAU. cheras, carteras, cueros, etc. Pedregal 32.

ZAPATERO COMPOSTURERO NE. cesito. San Francisco 741.

ZAPATERO DE COMPOSTURAS, necesito. Riquelme 897.

ZAPATEROS COSIDO DE HOMBRE necesito y compostureros para trabajar adentro, pago bien. Bascuñán 76. 12-A

LIBERTAD 9, NECESITO COM. posturero en calzado.

PUNTEADOR PLANTILLERO obras chicas, niños, envase. Las Quintas 546. A—12

MAESTRO BLACK PARA CALZA. do chico, necesito. San Diego 1722.

ZAPATERO PARA CALZADO LONA claveteado, tapado, necesito. Diez de Julio 792.

ARMADORES CALZADO BLACK, necesito. Salvador Gutiérrez 4601. Comuna Yungay.

NECESITASE SACADOR DE PUN. teras y corredor de fierros de calzado inglés. San Francisco 1181.

NECESITO COMPOSTURERO ZAPA. tero. Almirante Barroso 386.

Oficios varios

ENCHARADORES DE CARROCE. rías y hojalateros, necesito. Av. Santa María 0180. 11-A

OFICIAL CHOCOCERO FALTA, Castro 159. 11-A

NECESITO PANADEROS, PROVI. dencia 1304. 11-A

NECESITO MAESTRO HORNERO,— Providencia 1304. 11-A

NECESITO TAPICEROS, BLEUTE. rio Ramírez 739. 11-A

PREPARADORA SOMBREROS SE. ñora, competente, necesito. Maison Elpide, Victorini Lastarria 295. A—11

CARTONAJE, EMPLEADO COMPE. tente en cajas redondas necesito. General Bustamante 673. 12-A

HERREROS, CERRAJEROS, POR liquidación vendemos maquinarias, herramientas materiales. General Bustamante 80. A-12

NECESITO MOJADOR, OFICIAL ruedero. General Velásquez 27 A.

TALLADOR COMPETENTE, NECE. sito. San Diego 1065.

35.— Oficios y servicios diversos. (Pedidos y ofrecidos)

Peluqueros

PELUQUERO O PELUQUERA Com. petente en ondulaciones y melenas necesita, Reichert. Osorno. Casilla 288. 16A

SEÑORITA PEINADORA, NECESI. to. Plazuela Santo Domingo. Lado Baños. A—11

PELUQUERO NECESITO COMPE. tente. San Diego 1383. 11-A

PELUQUERO COMPETENTE Y CON herramientas necesito. Diez de Julio 451. Peluquería Buenos Aires. 11-A

NECESITO PELUQUERO FIRME. San Pablo 1683.

PELUQUERO CON HERRAMIEN. tas necesito. Mapocho 910.

NECESITO PELUQUERO. VICTO. ria 766.

PEINADORA COMPETENTE, NECE sito. Delicias 2791. A—12

NECESITO PELUQUERO. DOY GA. rantía. Andes 3501, esquina Matucana. A—12

Cocineras

COCINERAS, TODO SERVICIO, presentarse, Esmeralda 650. 12-A.

NECESITO AYUDANTA COCINE. ra. Vicuña Mackenna 770. 11—A.

COCINERA Y NIÑA DE MANO ne. cesito recomendadas. Arturo Prat 332. 11—A.

COCINERA NECESITO. COMPA. ñía 2217. 11—A.

NECESITO COCINERA CON RECO. mendaciones. Vicuña Mackenna 94. A—11

COCINERA COMPETENTE, NECE. sita casa extranjera. Buen sueldo. Maestranza 807. A—11

¡URGENTE! COCINERAS, VARIAS empleadas, buenos sueldos necesita: "La Radio". San Pablo 950. 11-A

AYUDANTA DE COCINA Y NIÑAS para las mesas, para pensión. Delicias 1835. A—12

EMPLEADA PARA LA COCINA necesito. Nueva Andrés Bello 725. 11—A

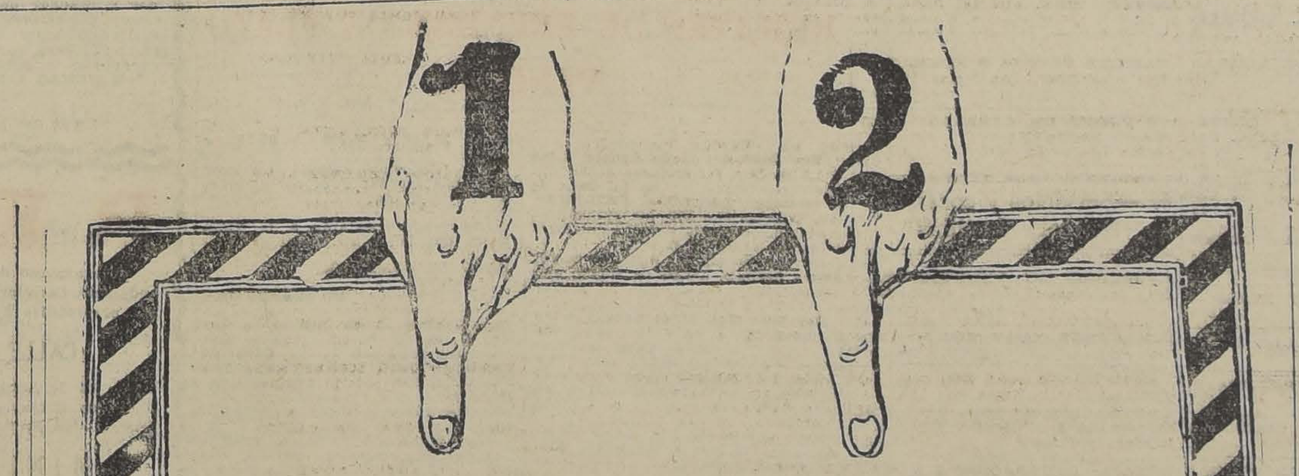

2 RAZONES

DOS SON LAS RAZONES POR LAS CUALES DEBE Ud. ANUNCIAR EN LA SECCION AVISOS CLASIFICADOS DE "LA NACION"

1.a Porque "La Nación" tiene la más alta circulación en el país.

2.a Porque el aviso clasificado de "La Nación" es el más económico y de comprobada eficacia por su vasta difusión.

11 Agosto 1926

Preguntas y Respuestas

N.o 1,157

LAS PERSONAS, CUYAS CONSULTAS NO APAREZCAN REUELTAS EN EL DIARIO, SERAN ATENDIDAS PERSONALMENTE POR EL REDACTOR DE LA SECCION, LOS DIAS LUNES, MIERCOLES Y VIERNES, DE 6 A 6 1/2 DE LA TARDE.

LOS DEFICIENTES

Curioso. — Santiago. — ¿Podría decirme, señor Zenón, las diferentes aspectos de las enfermedades de los asilados de un instituto de deficientes?

He asistidó a un instituto de esa clase y me ha causado una impresión muy extraña al verme delante de seres tan diferentes en su aspecto.

Quién por primera vez visita un instituto de esa naturaleza siente, como Ud. dice, una impresión de extrañeza, que tiene que dudar de la común y gravísima desgracia que los ha encerrado en aquel lugar.

Allá una carita de líneas regulares y agradables, una fisonomía simpática, una cara prognata que manifiesta una estupidez absoluta. De un lado hay un intranquilo o un agitado que se revuelva sobre sí mismo, que golpea con los pie o mueve la cabeza o el busto en diferentes direcciones; de otro un inmobile, un perezoso o un estático.

A veces se presenta el niño esbelto y fuerte, con el porte regular y su cuerpo bien proporcionado, a veces raquítico con las extremidades delgadas, con el color térreo, emachado, pálido, o el idiota con la deambulación dudosa, mal segura, tanto que parece verlo caer a cada momento.

Se ve el palabrero que mueve siempre la lengua sin cansarse nunca; el afásico que con dificultad sabe pronunciar algún monosílabo, el idiota profundo en que no existe nada más que el grito o la repetición monótona de un mismo sonido. Mas allá, se ve el microcéfalo con la cabeza minúscula y a menudo con todo su desarrollo en tan grave paralización, que parece un niño de siete años y ya ha cumplido los catorce. Llama la atención la gran cabeza del macrocéfalo, o la actitud de otro infeliz que casi siempre se esconde a la vista de personas extrañas al instituto.

Allí está la sección especial de los débiles de mente en que los maestros tienen que usar paciencia sin límites para enseñarles, con la lectura y la escritura, las primeras nociones de moral, de geografía, de aritmética, etc.

Con este pequeño diseño estamos bien lejos de ofrecerle, someramente, siquiera, los diferentes aspectos bajo los cuales se presentan todos los asilados, tanto más cuanto algunos de ellos recorren un ciclo de diferentes períodos, sucesivos, caracterizados por el grado más o menos elevado de excitación o de depresión, y en esta especie de metamorfosis psíquicas y nerviosas son muy frecuentemente otras tantas indicaciones barométricas, exactos indicios preventivos o acompañatorios de los caprichosos cambios del tiempo.

Relativamente al cráneo, hay que notar, como dice Esquirol, que no existe una forma propia del de los idiotas. Sus cráneos presentan en general vicios de conformación más o menos pronunciados, pero la forma y el volumen no se alejan de las diferentes variedades ofrecidas por los tipos de los hombres completos.

ACEITUNAS NEGRAS

Arturo Segundo Guerra.—Talta! —¿Qué debo hacer para que las aceitunas se pongan negras?

Colóquelas usted en un depósito que contenga una buena cantidad de legía que esté bien húmeda, habiéndose picado previamente, las aceitunas. Déjelas en esa forma por espacio de seis a ocho días. En seguida se sacan y se colocan en depósito que contenga salmuera.

Mediante este procedimiento obtendrá usted, señor, los resultados que persigue.

DEBILIDAD GENERAL

Debilitado. — Santiago. — Deseo me dé una receta para la debilidad general.

	Gramos
Sulfato de quinina	3
Yodo	1
Hierro	1
Extracto de genciana	30

Esta preparación debe batirse en un mortero y con ella se hacen cuatrocientas sesenta píldoras que se tomarán de a dos o tres veces al día.

ZENON.

NECESITO BUENA COCINERA, sin niño. Chiloé 1281. 11-A

NECESITO COCINERA, SAZIE 2373. 11-A

SE NECESITA COCINERA EN Compañía N.o 2397, con recomendaciones. 13—A.

NECESITO COCINERA Y AYUDANte, puertas afuera. Alonso Ovalle 11[illegible]

MUCHACHA ENTIENDA COCINA, recomendada. Agustinas 879.

COCINERA RECOMENDADA NEcesito. Gálvez 641. 12—A.

NECESITO EMPLEADA SERIA para cocina y pieza.—Armand Marie, [illegible]do 239.

COCINERA COMPETENTE PARA [illegible] personas necesítase. Alonso Ovalle 869.

COCINERAS, PARA PIEZAS, COmedor, niñeras, pídalas a La Veloz, Agencia más central. Delicias 842. Santa Rosa 156, Sucursal. A-12

COCINERA Y SIRVIENTA DE MAno se necesitan con recomendación, para matrimonio solo. Tratar de 2 a 4. Santo Domingo 876. A-12

EMPLEADAS COCINERA Y MANO. Prat 248.

NIÑA ENTENDIDA EN COCINA necesítase, Doce de Febrero 56. 12A

MAESTRA COCINA NECESITO Y niño para limpiar servicio. Puente 582. 12-A

BUENA COCINERA CASA PARTIcular, recomendada, ofrécese. Rengifo 725. Casita 15. 12A

COCINERA NECESITO. ARTURO Prat 1278. 12-A

COCINERA JOVEN, SIN NIÑOS, Para cuatro personas aunque sepa poco. Sueldo. $ 60. Compañía 1776.

NECESITO COCINERA PARA DOS personas solas. Moneda 2661.

COCINERA ITALIANA O ESPAñola con buenos informes, pago buen sueldo. Esperanza 8.

NECESITO DIARIAMENTE COCIneras, $ 80, niñeras. Libertad 548.

NECESITO EMPLEADA FORMAL para el campo que sepa cocinar. República 124. 13-A

NECESITO COCINERA. SAN DIEgo 2164. A—12

BUENA COCINERA HAYA ESTAdo casa extranjera, necesito, con buenos informes. Delicias 2636.

Lavanderas

SE NECESITA LAVANDERAS, aplanchadoras y empleada. Maestranza 235. 11-A

LAVANDERA, NECESITO. PUERtas adentro. Rosas 1017. A—11

NECESITO LAVANDERA CASA particular, por días. Compañía 1509.

Mozos

NECESITO MOZO JOVEN. Restaurant El Globo. A. Prat 1194.

Niños

NIÑOS NECESITO. SUBLE 683. 11-A

NECESITO MUCHACHO PARA los mandados con recomendación. San Diego 780. 12—A.

NIÑOS ACTIVOS NECESITO. Agustinas 1778.

NECESITO NIÑOS VENDER PAN.— Freire 650. 12-A

NECESITO MUCHACHO PARA EL aseo con buenas recomendaciones. — Catedral 2799.

SE NECESITA MUCHACHO DOCE a catorce años con recomendaciones. Presentarse: San Isidro 82, de 8 a 9 A. M. o de 1 a 2 P. M.

MUCHACHO DE 16 A 17 AÑOS SE necesita para trabajo liviano, con buenas recomendaciones. Dirigirse: Chacra San Andrés, Camino Melipilla. A-13

NECESITAMOS MUCHACHO PARA limpieza y mandados de oficina. Erasmo Escala 3096.

NIÑOS NECESITAMOS. — ESTADO 167.

NECESITO BUEN NIÑO PARA COmedor. Matta 1132. A—12

NIÑO DE 14 A 16 AÑOS. PARA EMpaquetador, necesito. Delicias 2902.

Oficios y Varios

NECESITO NIÑERA COMPETENte con buenas recomendaciones. San Ignacio 812. 11—A

NECESITO EMPLEADA PARA TOdo servicio. Vicuña Mackenna 341. Fábrica. 12-Ag.

FAMILIA EXTRANJERA NECESIta empleada para todo servicio, buen sueldo. Siglo XX 245. 11-A

EMPLEADA TODO SERVICIO NEcesítase, Santa Rosa 1527. 12A

TRABAJADORES DE CAMPO, SE necesitan, a trato. Av. Pedro de Valdivia N.o 3000. "Lo Valdivieso". 13-A

NIÑA PARA EL COMEDOR NECEsito. Catedral 2078. 12—A.

SE OFRECEN ENFERMERAS CON bastante práctica en el ramo, en Santo Domingo 1344 "Círculo de enfermeras" y en Alameda 785, bajos. 11—A.

EMPLEADA PARA LA MANO REcomendada necesito. Rosas 1412. 11—A.

EMPLEADA RECOMENDADA, QUE sepa algo de cocina, necesítase. Compañía 2809. A—12

NECESITAMOS MATRIMONIO, EL de jardinero y ella para la cocina, buenas recomendaciones. Avenida Exequiel Fernández 1145. Ñuñoa. A—12

SEÑORA ESPAÑOLA, CON BUENAS recomendaciones, ofrécese como cuidadora o llavera. San Diego 543. A—12

PIDA EMPLEADAS, EMPLEADOS a Venegas Salas.

NECESITASE NIÑA JOVEN PARA las piezas con recomendaciones. Pago buen sueldo. Carmen 558.

CORTADOR DE ETIQUETAS NEcesito. Carmen 92. 13—A.

NECESITO EMPLEADA COMEDOR con recomendación, en República 143. 12—A.

NECESITO EMPLEADA PARA EL comedor con recomendaciones. Catedral 1686. 12—A.

CONCURSO

Se ha abierto concurso para proveer clases de Castellano, Higiene, Trabajos Manuales y Matemáticas, en las Escuelas Normales de Talca, La Serena y Curicó. Detalles en el "Diario Oficial".
El Director General de Educación Primaria 17.-A.

NECESITO PARA HOTEL UNA empleada comedor con recomendación. San Diego 29.

NECESITO EMPLEADA. ESPEranza 967. 12-A

COLOCADORES DE CORNIZA NEcesito. San Francisco N.o 228.

SE NECESITA EMPLEADA PARA la mano. Catedral 1867. 13-A

PICADOR LEÑA NECESITO. ROsario 906.

JOVEN SIN PRETENSIONES Y con buenas recomendaciones se necesita. Irarrázaval 2135. 13-A

BUEN JARDINERO NECESITO. Esmeralda 766.

NECESITO QUIEN SEPA FLORIcultura, hortalizas, plantaciones; doy en medias. Tratar, Alonso Ovalle 1140.

FAMILIA EXTRANJERA OFRECE pieza con pensión. Arturo Prat 287.

NIÑERA SE NECESITA, SUELDO 40 pesos. Arturo Prat 376. A-12

CHIQUILLA PARA CUIDADO DE guagua necesito. Catedral 2625. A-12

EMPLEADA SIN NIÑO PARA TOdo servicio, que sepa cocinar, se necesita. Teatinos 425.

REPARTIDOR CON BUENOS INformes de honradez que sepa manejar autocamión. Delicias 3045. Presentarse de 10 a 11 A. M. y de 2 a 4 P. M.

EMPLEADA SERVICIO NECESITO. Santa Rosa 555. 12-A

NIÑERA RECOMENDADA NECESIto. Compañía 1555. 12-A

DEPARTIDORES DE LECHE NECEsito. San Pablo 3635.

NECESITO 100 PEONES, PRESENtarse siete mañana. Ricardo Santa Cruz 655.

NOCHERA PARA PIEZAS PUERtas adentro necesito. San Diego 915.

NECESITO EMPLEADA JOVEN PAra la mano. Bulnes 531.

EMPLEADA PARA TODO SERVICIO necesítase. Prat 251. 12-A.

EMPLEADO ENTENDIDO SUELEría. Necesito. Rodríguez 768.

EMPLEADA EDAD, NECESITO. — Huérfanos 1508.

COLOCADORES DE BALDOSAS Necesito, trabajo a trato. Porvenir 341. 12-A

OFICINA BRASIL 22, NECESITO maestras cocina, jardineros, mucha servidumbre.

MUCHACHA APRENDIZ NECESIto. Cumming 825.

NIÑA CUMPLIDA PARA TODO servicio, sueldo $ 80. Calle Salto 1254, Recoleta.

JOVEN PARA DISTRIBUIR HErramientas en una Fábrica, necesítase. Inútil dar referencias si no se tienen certificados de competencia y honorabilidad. Casilla 2600.

NIÑA DE PIEZAS RECOMENDADA necesito para pensión, particular, 50 pesos y gratificación. San Antonio 214.

NECESITO MUCHACHA PARA Ayudar quehaceres de casa. López 316. 12-A

NIÑERA RECOMENDADA NECESItase, para cuidar dos niñitas. Rosal 329, entre Lastarria y Cerro Santa Lucía.

SE NECESITA UN BUEN ALBAÑIL en República 351. Tratar: de 9 a 10.

NECESITO CORREDOR HOTEL Madrid. Bandera 815.

EMPLEADA PARA CUIDAR DOS niños, ayudar quehaceres, sueldo $ 60 San Diego 1063.

NECESITO SEÑORA QUE TOQUE piano y cante. Franklin 1140. A—13

NECESITO EMPLEADA JOVEN PAra la cocina, buen sueldo. San Diego 1242.

NECESITO JOVEN AYUDANTE cortador de carne. San Diego 1462.

JOVEN DE 15 A 18 AÑOS, PARA los mandados, buenas recomendaciones, necesítase, Fábrica Sombreros. Delicias 2636.

NECESITO EMPLEADA. ESPERANza 46 B. A—12

NECESITAMOS NIÑAS QUE SEPAN pintar bien en hojalata. Manuel Montt 2478.

NECESITO EMPLEADA COMPEtente, de comedor. Hotel Royal. Portal Edwards.

EMPLEADA PARA TODO SERVIcio, necesita matrimonio solo. Carrión 1523. A—12

NECESITASE EMPLEADA JOVEN para piezas y comedor, recomendada. República 33. A—11

EMPLEADA PIEZA Y NIÑAS.— Compañía 1458. 12-A

NIÑERA NECESITO, BUEN SUELdo, Estado 141 B. 11-A

NIÑERA FORMAL NECESITASE, urgente, Catedral 2225. 11-A

NECESITO EMPLEADA, O'HIGGINS 1360. 11-A

EMPLEADA PARA LAS PIEZAS, con buenas recomendaciones. Tratar 2 a 4. Claras 688. A—11

NIÑA DE PIEZAS SE NECESITA con informes. Ejército 412. 11—A

NECESITO EMPLEADA PARA pastelería y señora para preparar chocolates. Avenida Matta 1036. 11-A

NECESITO AYUDANTA MESONEra. Matta 1302. 11-A

INGLESA OFRECESE PARA HOtel, trabajo liviano o enseñar niños su idioma. También sacarlos. — E. M. — Correo 2. 11-A

JOVEN DECENTE OFRECESE ADministrar hotel, fuera de Santiago. Dirigirse: J. A. Correo 2. A—11

EMPLEADO PARA EL MOSTRADOR Echaurren 698. 11-A

36.—Pensión en familia

FAMILIA ARRIENDA PIEZA CAlle, pensión. Prat 187. A—14

CASA FAMILIA DA BUENA PENsión, bonitas piezas calle y adentro. Cóndor 1353. 12-A

FAMILIA HONORABLE ARRIENda pieza calle con pensión. Santo Domingo 1639. A-12

FAMILIA ARRIENDA CON PENsión departamento piezas con sin muebles. Carmen 474. A-12

SEÑORITA NECESITA PIEZA SIN muebles y pensión, casa señoras solas. Pago $ 100 mensuales. Casilla 419.

38.—Préstamos e hipotecas.

DINERO A BAJO INTERES FACIlito sobre hipotecas. Julio Pelissier. Morandé 283. 11-A

DINERO LISTO PARA HIPOTECAS Agustinas 1148. Oficina 4. 12-A

NECESITO CUATRO MIL PESOS sobre hipoteca, sin intermediarios. — A. M. Correo 16. 12-A

NECESITO $ 400. PAGO BUEN INterés. Madrid 1175.

39.— Propuestas.

PROPUESTAS PUBLICAS.— LA Empresa de Agua Potable de Santiago, solicita propuestas públicas para la confección de libros e impresiones que necesitará para el año 1927. Bases y demás antecedentes se consultan en Delicias N.o 1123, Contador. Hora de 10 a 11 1|2 A. M. Las propuestas se abrirán el Lunes 16 de Agosto a las 4 P. M. —El Secretario. 15-A

40.— Profesionales

ZURCIDOS INVISIBLES: NOTAble zurcidor japonés. Especialista único. Especialidad en viraduras. Transformaciones perfectas. San Diego 228. Teléfono 667. No confundirlo. Se evitará molestias. Señal: letrero luminoso. 28—Agost.

LUIS MANUEL RODRIGUEZ, Abogado. Amunátegui 225. 31 A.

ARQUITECTO EXTRANJERO. — Construcciones y transformaciones. Dirigirse: "Arquitecto". Correo Central. A-13

CONDOR 1158, CASA ANTIGUA, única, especialidad zurcidos invisibles. Jersey, viraduras, hechuras. Transformaciones. Ag-17

CONSTRUCCIONES: REJAS PARA ventanas y rejas para pasadizo, bonitos modelos, realizo. Chiloé 1842. 12—A

EL ABOGADO JARAMILLO ARteaga, atiende toda clase de juicios, divorcios, nulidades de matrimonios, etc., Agustinas 1148, oficina 4. 11-A

41.—Prendas de vestir

SOBRETODOS REGALADOS, DEpósito casimires, precio fábrica, $ 12. Sección sastrería, hechuras, 70. Vicuña Mackenna 1080. 31-Ag.

ABRIGOS Y TERNOS DE OCAsión de todas medidas, colores y corte de moda vende con facilidades de pago "La Cantábrica". Esmeralda 863, entre 21 de Mayo y San Antonio. 14-A

42.—Personas buscadas

NECESITO SABER EL PARADERO de José Blanco. Nicolás García. Castro 359. A—12

DESEO SABER DE SANTIAGO Uribe. Escribir a Cienfuegos 1119, Ana C. 11—A.

44.—Remates.

[illegible]PTALI ARCE, MARTILLERO, Oficina Delicias 3247. Casa Bersano o Santa Rosa 156. A-12

45.—Rodados, accesorios y caballos. (Compra y venta).

BONITO CABALLO. TIRO SOLO, vendo. Mapocho 4618. A—12

VENDESE CARRETELA FIRME, aperada. Maestranza 1556. A—11

CABRITA FLECHA O HERMAN necesito comprar. Las Heras 1681. 13—A.

SE VENDE UN CABALLO TIRO solo. Bascuñán 234. A—12

47.—Servicios y cosas útiles para familias

AGUSTINAS 1580, VENDESE TRAjes, facilidades, recibo hechuras. 27-Ag.

ECHAURREN 332. SE CORTAN TRAjes para señoras, también medios confecionados. Se reciben hechuras. A—11

ONDULACION MARCEL $ 3, CORtar melena $ 2. Rosas 1018, entre Bandera y Puente. 11—A

REBAJA: ONDULACION $ 3, MElena 2. San Diego 550. 13-A

¡ATENCION! SE VIRAN TERNOS, para caballeros, desde 40, se limpian y aplanchan, precios módicos. Nataniel 852. A-11

TERNOS CON POCO USO, VESTOnes y pantalones, realiza Ropería Andrés Bello 601, esquina Recoleta. 4—Oc.

HAGO TODA CLASE DE COSTUras en géneros. San Ignacio 197.

VESTIDOS ELEGANTES, ABRIGOS vendo. Manuel Rodríguez 757. 13A

PELUQUERIA PARA SEÑORAS, atendida por señoritas profesionales. Ondulación Marcel, $ 3. Corte de melena, $ 2. Masajes de belleza y capilar. Manicura. Puente 576.

SASTRERIA, SAN DIEGO 1143. HEchuras ternos, 60 pesos. A—15

48.—Socios capitalistas e industriales. (Pedidos y ofrecidos).

CONCESIONARIO CON $ 20,000 capital, necesítase para un centro social y político con personería jurídica. Casilla 419. A-12

RIVAS y CALVO

Ultimo día del Gran Remate

DEL MENAJE, VALIOSA GALERIA DE CUADROS Y RICAS COLECCIONES DE MARFILES, PLATERIA, PORCELANAS, TAPICES Y OBRAS DE ARTE, DE

Don Alfredo Ossa Ruiz

1723-Huérfanos-1723

Hoy Miércoles a las 2 P. M.

HALL.—GRAN HALL, magnífica y valiosa colección de marfiles de una sola pieza, antiguos, única en su género en Chile; gran jarrón de porcelana china antiguo, familia rosada, de 2.20 de alto, pieza muy escasa en Chile; dos lindas mesas de arrimo de caoba Imperio, ricamente talladas, con cubierta de mármol y grabados; gran lámpara china de bronce labrado y relieves, de 1.80 de alto, pieza única; dos lindas vitrinas de jacarandá con cristales, dos id. de ébano con incrustaciones de marfil.

VALIOSAS COLECCIONES DE MARFILES, PLATERIA ANTIGUA, PORCELANAS DE SAXE, SEVRES Y SAJONIA; GRANDES CUADROS AL OLEO DE ALVAREZ SOTOMAYOR, ALBERT LYNCH, SOROLLA, SOMERSCALE, MASSON, CAMILO DE PARIS, etc., etc.

Dos estatuas de bronce con luz eléctrica, gran alfombra de Smyrna de 7 por 4 metros; dos lindas mesas de centro de jacarandá talladas, con cubierta de mármol; juego de reloj de bronce cincelado y dos floreros, lindos pedestales de la casa Viarde de París; jarrones de porcelana antigua pintados al óleo, figuras de bronce firmadas, columnas de mármol, amoblado tapizado en felpa de seda, gran mesa de lectura, cuatro bergeres en terciopelo de Génova, dos sillones de nogal en cuero de Córdova, etc., etc.

Automóvil Renault coupé 10 caballos, último modelo, casi sin uso.

C. RIVAS VICUÑA y A. CALVO MACKENNA.
MARTILLEROS DE HACIENDA.

Grandes Remates

DE MAQUINARIAS Y HERRAMIENTAS AGRICOLAS E INDUSTRIALES

POR DISOLUCION DE LAS SOCIEDADES

MARTINOT & DELGEON
Y DELGEON E HIRIGOYEN

Chacabuco 32-A

El Jueves 12 y Viernes 13 de Agosto
DE 9.30 A 12 Y DE 2.30 ADELANTE

HAY

Máquinas para fábricas de conservas y hojalateros, motores locomóviles, TRILLADORAS, desgranadoras, cultivadoras, prensa para aceite, calderos, motores fijos a vapor, bencina y parafina, malacates, **Torno Mecánico**, tarrajadora esmeril, bancos, pescantes, tecles, roldanas, bombas centrífugas y de pistón, tascadora de cáñamo, motocicletas, máquinas de coser.

UTILES Y HERRAMIENTAS para fundidores, mecánicos, agricultores, repuestos para máquinas agrícolas, mesas para carretas y accesorios para carrocería, poleas, descansos, consolas, ejes de transmisión, uniones, correas, estanques, cocinas.

MANTEQUILLERIAS COMPLETAS, cañerías de fierro fundido, fierro en barra y en planchas, madera, carpas de tela de buque.

UN GALPON DE PINO Y ROBLE DE 45x25 METROS, ETC., ETC.

A LA VISTA DESDE HOY

PATRICIO ALDUNATE,
MARTILLERO DE HACIENDA 12.-A.

REMATES DE PRENDAS DE PLAZO VENCIDO

Hoy Miércoles 11 de Agosto, a las 9 1|2 A. M., el martillero señor Eyzaguirre, rematará en la **Casa de Préstamos "LA ROSA CHILENA", Av. Delicias N.o 137,** las prendas no rescatadas y comprendidas entre los números 44,347 a 48,890.
Hay: Sobrecamas, maletas cuero, cortes casimir, armas de fuego, plaquées, etc.

Hoy Miércoles, 11 de Agosto, a las 10 1|2 A. M., el martillero señor Patiño, rematará en la **Casa de Préstamos "LA SULTANA", calle San Diego N.o 2080,** las prendas no rescatadas y comprendidas entre los números 53,226 a 56,128 y 34,053 a 36,326.
Hay: Cortes casimir, ponchos, taxímetro, bicicletas, muebles, plaquées, etc.

Hoy Miércoles 11 de Agosto, a las 2 P. M., el martillero señor Villegas, rematará en la **Casa de Préstamos "LA SAN FRANCISCO", calle Castro N.o 507,** las prendas no rescatadas y comprendidas entre los números 4,235 a 10,843.
Hay: Carpetas, ternos, máquina dental, y coser, piano, muebles, joyas, ponchos.

Hoy Miércoles, 11 de Agosto, a las 4 P. M., el martillero señor Casanova, rematará en la **Casa de Préstamos "LA CHILENA", calle Castro N.o 506,** las prendas no rescatadas y comprendidas entre los números 29,788 a 31,909 y 35,905 a 39,224.
Hay: Carpetas, alhajas, cortinas, máquinas escribir y de coser, muebles, ternos, etc.

Las prendas estarán a la vista desde dos horas antes del remate.

PAGO AL CONTADO.

EL INSPECTOR.

El Jueves 12 de Agosto, a las 9.30 A. M., el martillero señor Eyzaguirre, rematará en la **Casa de Préstamos LA YUNGAY, calle San Pablo N.o 2602,** las prendas no rescatadas y comprendidas entre los números 26332 a 27,866 y 60,008 a 62,405.
Hay: Sobretodos, rebozos, máquinas de coser, ponchos, ternos, calzado, joyas, etc.

El Jueves 12 de Agosto, a las 10,30 A. M., el martillero señor Patiño, rematará en la **Casa de Préstamos LA SAN PABLO, calle San Pablo 2102,** las prendas no rescatadas y comprendidas entre los números 60.634 a 62.492 y 28,396 a 30,997.
Hay: Ponchos, rebozos, juego comedor, ternos, manteles, plaquées, cortes de casimir, etc., etc.

El Jueves 12 de Agosto, a las 2 P. M., el martillero señor Villegas, rematará en la **Casa de Préstamos EL GLOBITO, Av. Matta N.o 1042,** las prendas no rescatadas y comprendidas entre los números 18,947 a 21,153 y 41,573 a 43,319.
Hay: Cortes de casimir, manteles, alfombras, perlas sueltas, plaquées, alhajas.

El Jueves 12 de Agosto, a las 4 P. M., el martillero, señor Casanova, rematará en la **Casa de Préstamos LA MARAVILLA, calle San Diego 1802,** las prendas no rescatadas y comprendidas entre los números 83,221 a 85,656 y 54,038 a 56,976.
Hay: Carpetas, pieles, alfombras, arnés de coche, máquinas registradoras, coser.
Las prendas estarán a la vista desde dos horas antes del remate.

PAGO AL CONTADO.

EL INSPECTOR.

REMATE

El 25 de Agosto, a las 2 de la tarde, se rematará en el 5.o Juzgado Civil de mayor cuantía la propiedad

MOLINA 558

MINIMUM $ 25,000

al contado. Más bases y antecedentes en el Juzgado indicado, expediente Enrique Araya, autorización para vender y en la oficina del abogado, don Víctor A. Salas Romo, COMPAÑIA 1325.

REMATE

de las existencias del Taller
(MUEBLES ANTIGUOS DE CAOBA)
DEL SEÑOR JORGE BIROTTE
2007 — AGUSTINAS — 2007
El Jueves 12 del presente, a las 2 P. M.
— POR AUSENTARSE DEL PAIS —

—: HAY :—

PIANA antigua de caoba, Mesas de arrimo de caoba, Sofás Imperio de caoba, tapiz brocato de seda, Mesas ratonas, Sillones Luis XV y coloniales, Mesas enconchadas, Mesas chinas, Espejos Imperio, Figuras de madera talladas, Amoblados de jacarandá, Escritorio de jacarandá, Boules con marqueterías y aplicaciones de bronce, Cómodas de caoba, Ropero de caoba, Mesas trinches de caoba y jacarandá, Marquesas de caoba, Cuadros Quiteños, Cuadros al óleo antiguos, Marcos de caoba, Candelabros, Faroles y lámparas coloniales, etc.

HERRAMIENTAS para carpinteros, Adornos de bronce para muebles, Cristales, Espejos, Obras artísticas para muebles, Maderas de caoba, encina, jacarandá, etc.

ARMARIOS para ropa, Muebles sueltos antiguos, Muebles tallados, etc., etc.

Y DEMAS A LA VISTA EL MIERCOLES, DE 2 A 6 P. M.

VICTOR ARAYA L.,
MARTILLERO DE HACIENDA.

Remate del Menaje de Casa

DEL SEÑOR JUAN HARRIET
(POR AUSENTARSE DE SANTIAGO)

1475-Catedral-1475

Mañana Jueves a las 2 P. M.

—: HAY :—

SALON.—Amoblado tapizado en seda compuesto de: sofá, 4 sillones, 6 sillas, 4 cortinajes iguales, espejo con consola dorada, vitrina con Verni Martin y bronces, mesa de centro, estatuas y columnas de mármol, lámpara de sobremesa, cuadros al óleo, lámpara eléctrica con cristales, alfombra de una pieza, etc.

HALL.—Amoblado tallado estilo Jacobo, tapizado en cretona compuesto de: sofá, 2 sillones y 2 sillas. **Otro amoblado tallado estilo colonial** compuesto de: sofá, 2 sillones, 4 sillas y banqueta, armario estante, mesas de centro y lámpara estilo colonial, brasero de bronce con tapa, **victrola Aeolián con discos,** jarras holandesas, amoblado estilo Misión tapiz pergamoid, paragüero con espejo, cortinajes de felpa, alfombras de escalera y de centro, lámparas eléctricas, etc.

COMEDOR.—Lindo amoblado tallado estilo colonial compuesto de: aparador bajo, trinche igual, vitrina, mesa de correderas, 2 sillas y 4 sillas tapizadas en brocato azul, **rico servicio de cristal cortado,** servicio de loza inglesa, azafates de plaqué, jarros, licorera, alcuza, servicio de plaqué para té y diversos útiles, cuadros al óleo, frutas, platos talavera, lámpara de fierro con velas, alfombra azul, etc.

DORMITORIOS.—Amoblado de raíz de nogal compuesto de: ropero, peinador, cómoda y 2 veladores, catre ancho inglés con colchón; roperos, cómodas y peinadores sueltos, amoblado de asiento de felpa, cortinajes, catres de fierro con bronces, mesas y sillas de centro, lámparas, alfombras, etc.

VARIOS.—Amoblado de cuero para escritorio estante y escritorio ministro, **prensa** de copiar, amoblado de sala, estilo inglés color caoba, **10 sillas** americanas de comedor, 2 mesas de correderas, **guardarropas,** estante de despensa, amoblado enjuncado para **vestíbulo,** máquina de coser, pizarra grande, plantas y pedestales, **máquina** para batir, útiles de cocina, etc., etc.

A LA VISTA HOY DE 2 A 6 P. M.

JORGE Y VICTOR EYZAGUIRRE H.
MARTILLEROS DE HACIENDA.

REMATE

DE MENAJES Y UTILES DE CASA POR CUENTA DE CONSIGNATARIOS Y SUCESIONES

EL JUEVES 12, DE 10 A 12 Y 2 ADELANTE

74-SAN ANTONIO-74

—: HAY :—

SALON.—Lindo amoblado dorado tapiz azul, otro íd. tapiz verde, sillitas inglesas, en diferentes tapices, boul antiguo con incrustaciones nácar, cuatro espejos grandes con marcos dorados, piano alemán marca Dassel, otro íd. marca Stein, rico piano americano marca Stodar, mesa y pedestales dorados, sillas doradas tapiz seda, cuadros al óleo, lámpara cinco luces, alfombra de centro, pedestales.

DORMITORIOS.—Amoblado dormitorios de 3, 2 y un cuerpo estilo moderno con marquetería y bronce, catres de bronce de diferentes tamaños, colchones de lana, lámparas, velador, mesitas de centro, marquesas con sommiers, botellas de velador, sillas para dormitorios, divanes.

COMEDOR.—15 comedores en diferentes estilos de gran moda, en roble con marquetería, sillas para comedor tapizadas, mesas para comedor de corredera y fija, aparador colonial, servicio de cristalería, cuchillería, carpeta de mesa, manteles, linda licorera cristal de Bohemia, con armazón de cristal y bronce, jarro para ponche de plaqué, servicio de té de plaqué, 5 piezas, mantequillera, bomboneras, plaqué, cuadros, etc.

HALL.—Gran billar en perfecto estado con diez tacos, juego de bolas de marfil y taquera, rico autopiano eléctrico con 40 rollos, amoblados Chesterfield en cuero, radiadores a gas, braseros de bronce, mesita con marquetería, estatuas de bronce, marmolinas, jarrón dorado, cuadros, archivador cortina, estantes para libros, amoblado roble tapizado, paragüero, bastonera, etc.

VARIOS.—Rica tina de baño enlozado, máquina de coser Singer y Standar de pie, 1 mampara, aparadores sueltos, veladores, mesas de arrimos con espejo, catres de fierro, carnicera, sillas sueltas, guardarropas, cuadros, espejos para baño, escritorio ministro, mesas para hall, mesa directorio, sillones de escritorio, choapinos, lámparas, muñecas, sillas tapizadas

Y DEMAS A LA VISTA DESDE HOY, A LAS 9 A. M.

HUGO ANTOLINI
TELEFONO 1452 CASILLA 584

REMATE

Por acuerdo de los herederos de don J. Gabriel Palma Guzmán y de doña Carolina Rogers de Palma, se rematarán en un solo cuerpo las propiedades situadas en Santiago.

CALLE MIRAFLORES N.os 329-333

el día 16 de Agosto de 1926, a las 4 P. M., en la notaría de don Fernando Errázuriz Tagle, calle Bandera N.o 347, ante el comisario don Emilio Valdivieso.

MINIMUM: $ 210,000

El precio se pagará reconociendo una deuda a la Caja Hipotecaria de $ 30,000 primitivos, del 7 por ciento y 1 por ciento, reducida a $ 14,136.30; reconociendo también, por su valor de redención ascendentea $ 3.714.75, dos censos de $ 6,000 y de $ 1,500; y el resto la mitad al contado y la mitad a seis meses con intereses del 8 por ciento.

Bases y antecedentes en la notaría de don Fernando Errázuriz.

"EL TATTERSALL"

En la FERIA que se efectuará
HOY MIERCOLES 11
entre otros lotes de ganado gordo y para engorda se rematarán:
NOVILLOS GORDOS, llegados de ROSARIO y PAINE.
BUEYES GORDOS, llegados de QUINTA.
VACAS GORDAS, llegadas de PANIAHUE.
CABALLARES de montura, tiro y arado de diversas procedencias.
EL GERENTE.