EDICION DE 24 PAGINAS
PRECIO EN TODO EL PAIS, 30 CENTAVOS

LA NACION

AÑO X. SUSCRICION: Por un año, $ 90.— Por 6 meses $ 48.— Por 3 meses, $ 26.— Por un año, extranjero, $ 150 SANTIAGO DE CHILE, JUEVES 2 DE SETIEMBRE DE 1926 TELEFONO INGLES 3113 - 3114 AGUSTINAS 1253 - 1269 Núm. 3,518

Exija películas de esta marca Paramount Pictures Son las mejores del mundo

LA MODA ACTUAL

aquí un sencillo abrigo para mañanas de excursión automovilística o paseos por el Parque. Es de una extrema sencillez. El cuello alto se cierra con un gran botón

CAJA Crédito Popular

TEATINOS, ESQ MAPOCHO
PRESTAMOS sobre alhajas, ropas, objetos, pianos, al

1½ % Mensual

o sea, la mitad del interés de las agencias particulares
Horas de oficina:
De 9 a 5 sin INTERRUPCION,
14—S

ENTREVISTAS ILUSTRES

por TOMAS GATICA MARTINEZ

CON EL SEÑOR GENERAL DON PEDRO CHARPIN, JEFE DEL ESTADO MAYOR

"Nuestra Madre" y "mi General".—Ni pera nevada, ni piernas reumáticas. — Ascensos oportunos.— Jubilación de cadáveres...— Buena hoja de servicios.— Una primera nota mantenida.— Escalando despeñaderos... — Dos años en Alemania.— La verdadera transformación del Ejército.— El benemérito General Korner.— En misión en Colombia.— Una labor fecunda.—Contrarrestando la propaganda peruana. — Inercia chilena.— Un caso concreto.— "Placa autorizada. Se ruega ser módicos..." (!)— Organización del Estado Mayor.

15,000 volúmenes.— El país está bien preparado.— Nada de otro movimiento... —Ambiciones políticas.— El General Charpín y las revoluciones.—— La Academia de Guerra.— Más de diez mil proyectos de ley.— Mi General habla con llaneza.— Pero al través de su mirada...— Una frase de don Paulino, que viene al pelo...

Los militares, como las monjas, denotan posesión en el tratamiento oficial.

La abadesa es siempre "nuestra madre"; y los militares son "mi general", "mi coronel", "mi mayor"...

Pues bien, mi general Charpin acaba de recibirnos gentilmente en su gabinete de Jefe del Estado Mayor.

Es hombre joven, firme, pletórico de voluntad, que desdice del ejemplar arcaico de pera nevada, cutis encarrujado y piernas reumáticas que nos habíamos acostumbrado a considerar como arquetipo de general de la República.

Bien hecho que los ascensos lleguen cuando los hombres pueden ser útiles todavía.

Del mismo modo pensamos que las jubilaciones deben obtenerse cuando resta vida para disfrutar el descanso.

Por eso, el otorgarla a los cuarenta años de labor, no pasa de ser una linda broma que el Gobierno se gasta con los candidatos al sepulcro.

Mi general Charpin tiene una nutrida hoja de servicios.

Sus primitivas aficiones fueron las matemáticas, estudios que cortó súbitamente para ingresar a la milicia, en el arma de artillería.

En tiempo de los oficiales alemanes, hizo un curso de aplicación en la Escuela Militar, y más tarde concurrió a un concurso para ingresar a la Academia de Guerra.

89 eran los oponentes a 24 plazas.

El oficial Charpin obtuvo la primera nota para ingresar a la Academia, y con la primera nota también fué despachado al finalizar su curso.

Pero... no partió a Europa en seguida, como era de rúbrica.

Se le destinó al Regimiento Maturana.

Luego vino la inauguración del Cristo Redentor, símbolo augusto de paz, sobre la cumbre andina.

Argentina y Chile enviaron tropas.

Mucho se dudó de que la artillería chilena pudiese vencer los serios obstáculos de la marcha por los rudos despeñaderos del camino; pero la batería, a cargo del capitán Charpin, arribó triunfalmente.

A los pocos días, el Gobierno suscribía el decreto para enviar a Europa al brillante artillero.

Dos años permaneció en los ejércitos de S. M. Imperial, en Alemania.

Allá estaban también los talentosos oficiales Blanche, Díaz, Ahumada y Larraín, a la fecha prestigiosos jefes de nuestra milicia.

Ese grupo, encabezado por los generales Pinto Concha y Salvador Vergara, fué el que realizó la verdadera transformación del ejército de Chile.

La acción del benemérito general Korner, que tuvo en sus manos la omnipotencia de nuestro poder militar, no pudo rendir mejores frutos, porque los instructores germánicos no pasaban de tenientes, y, por tanto, no alcanzaban la preparación suficiente para ejercer mayor influencia.

En 1907, el señor Charpin regresó de Europa, y fué destinado al Estado Mayor en donde permaneció dos años, antes de partir a Bogotá, en la nueva misión militar solicitada por el Gobierno de Colombia.

Su compañero en esta misión fué su mismo colega en Alemania, uno de los más talentosos y distinguidos militares chilenos, don Francisco Díaz, que hoy lleva también las presillas de general.

¿Qué hizo la misión chilena en Colombia?

Organizó la Escuela Militar, redactó casi todos los textos de estudio, que rigen hasta hoy, siendo allí popularísima la firma de los autores —Díaz y Charpin— y renovó los regímenes institucionales del ejército colombiano, conforme a las tesis modernas.

Pero hizo más aún.

Contrarrestó la siempre insidiosa y sutil propaganda peruana, creando un ambiente de confianza, de cordialidad y de simpatía para nuestro país, que tan lerdo resulta para atender sus intereses en el exterior, olvidándose de que abandonar el campo equivale a entregarlo al enemigo.

Aquí va una prueba.

Colombia envió una representación especial al centenario chileno.

Chile olvidó de corresponder esta atención, cuando ni su Plenipotenciario, trasladado desde el Japón, había siquiera arribado a Bogotá.

Más aún, una nota cómica, estrujada al meollo de algún supernumerario y resbalada al control de la Cancillería, complementó los hechos.

La misión chilena solicitó autorización para colocar una placa en el monumento a Sucre.

La respuesta cablegráfica dijo textualmente: "Placa autorizada. Se ruega ser módicos"...(!).

Exegit monumentum, dicen los latinos.

.....

La misión Díaz-Charpin concurrió especialmente invitada, con la Escuela Colombiana, al centenario de Venezuela, en donde el Gobierno los declaró huéspedes de la nación, mientras el inefable don Melitón Porras, Embajador Extraordinario del Perú, fracasaba ruidosamente en su proyecto de confederación bolivariana...

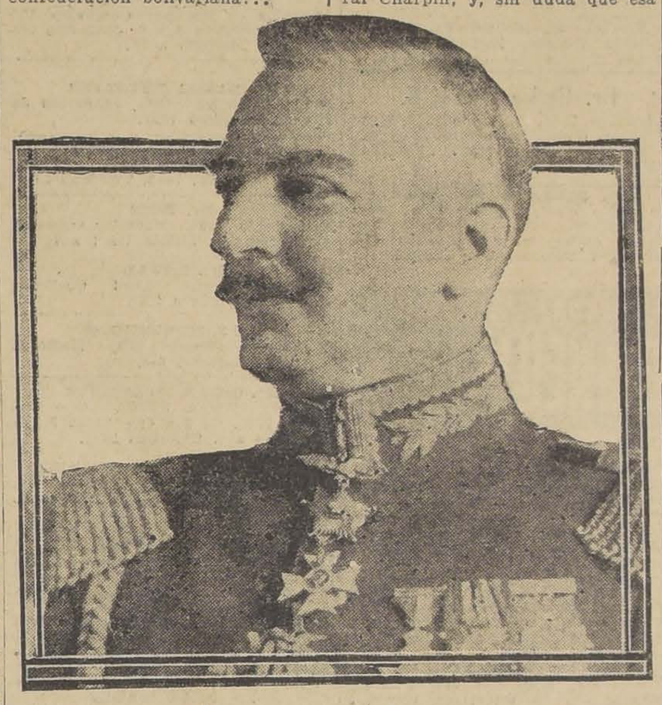

Para "La Nación"
Sant.o 1/IX/26
P. Charpin

En 1913, la misión regresó a Chile, vía Europa, que resultaba más económica.

Vino en seguida la gran guerra y, durante los cuatro años del conflicto armado, el señor Charpin tuvo el cargo de relator cotidiano para informar a la oficialidad sobre las operaciones bélicas, siendo de advertir que, contra la creencia general, sólo una mitad escasa de la oficialidad era germanófila.

Tomó, en seguida, a su cargo, el comando del Regimiento Maturana, y de ahí, en 1920, pasó a dirigir la Academia de Guerra, sucediendo al señor general Navarrete.

—¡Qué evolución tan enorme la de la Academia! exclama mi general Charpin; y, sin duda que esa evolución ha tenido su principal origen en la autonomía que se otorgó al director, cuya influencia pudo ejercitarse entonces hasta en los menores detalles.

* * *

El general don Pedro Charpin es ahora Jefe del Estado Mayor, puesto de grandes responsabilidades, que requiere competencia excepcional tino y discreción.

Y aquí es de notar que, durante sus 32 años de servicios, ha pertenecido, cosa bien rara, en todos los grados de su carrera, al personal del Estado Mayor, capacitándose así extraordinariamente para su dirección superior.

—El Estado Mayor —habla el General,— tiene la obligación de preparar al país para la guerra. Esto, en Chile, que sustenta una política exclusivamente defensiva, sin pretensiones bélicas, significa sólo estar preparados para cualquier evento. Para esto, el personal del Estado Mayor está formado por oficiales seleccionados entre los que han hecho su curso en la Academia de Guerra.

La organización del Estado Mayor es muy sencilla.

Consta de tres departamentos y de una sección independiente. El departamento **Central** estudia las operaciones, la movilización y la organización y reglamentos.

Actualmente lo sirve el comandante Olivares.

El departamento de **Informaciones** investiga la situación de los grandes ejércitos del mundo y conoce la geografía de Chile y de los países vecinos.

Este departamento, en el cual colaboran nuestros adictos militares en el exterior, está a cargo del coronel Novoa.

El departamento de **Transportes**, incidentalmente atendido por el mayor Larrañaga, se preocupa especialmente de cuanto atañe a las vías de comunicación.

La sección de **Historia**, a cargo provisorio del capitán Guillén, recoge todos los antecedentes de nuestras campañas y formula su crítica.

Fuera de esto, esta sección edita dos revistas: "La Bandera" y el "Memorial del Ejército."

La Biblioteca, atendida por el mayor Carvallo, (y que el general nos acompaña a visitar), forma un valioso conjunto técnico de más de 15,000 volúmenes...

Táctica, Topografía, Balística, etc....

—¿Está preparado el país para cualquier desafío bélico?

—Muy bien preparado, pues las deficiencias son tan pequeñas que resulta muy fácil subsanarlas.

—Algo se dice de disidencias dentro del ejército... y hasta se rumorea otro movimientito...

—Tengo la certeza de que esos rumores no son sino obra de ambiciones políticas interesadas en socavar el orden. El ejército tiene gloriosas tradiciones que mantener, y abomina de todo caudillo.

—A propósito, general, ¿qué participación tuvo Ud. en las revoluciones últimas...

—En el primer movimiento militar, participé como miembro de la Junta Militar; y aquí es necesario repetir que el ejército apareció revolucionario sin saberlo, empujado por la fuerza de los acontecimientos. Yo formé parte de la comisión de legislación, destinada a informar los proyectos que llegaban de todo el país, millares de elucubraciones, las más inverosímiles, a veces...

Durante el segundo movimiento, mi actuación fué simplemente pasiva, o mejor dicho, de espectador, como sub-jefe del Estado Mayor, en esos días.

.....

El general Charpin habla con llaneza y modestia excepcionales, como si no diera valor alguno a sus palabras.

Pero, al través de su mirada y de su sonrisa, puede decirse, parodiando a don Paulino Alfonso, que la perspicacia aletea bajo el alero de la discreción...

Y eso está bien...

Porque no hay que olvidarse de que "mi general" es jefe supremo del Estado Mayor...

T. G. M.

¡OH, MARGARITA!

Margarita dice que la extravagancia es el mejor maestro...

seguir solo, en compañía de mi perro.

—Sí, voy a dejarle a usted— contestó el otro, como si hablara en sueños.

Habían llegado a la mitad del puente. Nuestro hombre se detuvo y registróse los bolsillos para ver si le quedaban algunos céntimos; pero no había nada en ellos.

Estrechó la mano al mendigo, y al decirle éste:

—Gracias, caballero... Dígame usted su nombre para que lo repita en mis oraciones—murmuró en voz baja.

—No vale la pena. Siga usted su camino y quede usted con Dios.

Dió acto continuo algunos pasos, se detuvo y se puso a contemplar el agua. La triste realidad aparecía otra vez ante sus ojos.

A los pocos instantes se arrojó bruscamente al río.

—¡Socorro! ¡Socorro! — exclamaron a tiempo varias veces.

El ciego, inmóvil y zarandeado por la gente que corría presurosa, preguntó:

—¿Qué ha ocurrido?

—¡Un mendigo que acaba de tirarse al río!—le contestó un chicuelo sin detenerse.

El ciego se puso en marcha, explorando el terreno con su bastón y sin sospechar la esencia del drama íntimo en que tan importante papel acababa de desempeñar.

M. L.

HARINA LACTEADA CORTES

El único alimento completo para su guagua, científicamente preparado y enteramente fresco en el comercio.

Distribuidores: Teatinos 254.

PROPUESTAS

El Ferrocarril Militar De Puente Alto al Volcán

pide propuestas públicas por una locomotora a vapor.

Bases y antecedentes en la Administración, en Puente Alto, diariamente, de 8 a 11 A. M.

2—Set.

CASA MAYORISTA

responsable necesita para arrendo local primer piso, 400 m2., entre límites de Río Mapocho a Delicias y Avenida Brasil a Santa Lucía.

Dirige todo particulares y condiciones a:

Casilla 4017 - Santiago

LA COLECTA DE HOY

PATRONATO NACIONAL DE LA INFANCIA

El Patronato Nacional de la Infancia hace su colecta anual hoy 2 de Setiembre y ya ha comenzado a hacerla privadamente para realizar su tarea con más perfección.

Este año pondrá una señal en cada casa que haya entregado su erogación. Esto tiene muchas ventajas: evitar las comisiones falsas, impedir que pasen dos o más comisiones a la misma casa; estando en la puerta la señal de que ya han dado, se ahorra tiempo a las que piden y molestias a los que dan.

ILUSION

Cuento por MAURICE LEVEL

Aterido de frío, con las manos metidas en los bolsillos, en los que llevaba unas monedas de que la caridad le había hecho dueño, el mendigo pedía limosna a los transeúntes.

Empezó a nevar y el infeliz pensaba, mientras caminaba lentamente:

—Si fuera rico, si tuviese dinero bastante, tomaría un coche. ¡Dios mío! ¿Tan difícil es disfrutar de algunos minutos de verdadera felicidad, de esa ilusión fugaz hacia la cual tiendo los brazos?

A los pocos momentos notó nuestro hombre la presencia de otro mendigo que, como él, tiritaba de frío y pedía limosna. Junto a él estaba tumbado un perro sucio y flaco.

El desconocido se detuvo, miró a su compañero de miseria y leyó en el cartelón que éste ostentaba en el pecho la palabra "Ciego".

Nadie hacía caso de aquel desdichado. Nuestro mendigo sacó de su bolsillo unos cuantos céntimos y se los puso al pobre en la mano.

—¡Gracias, caballero! ¡Dios se lo pague a usted! ¡Gracias!

Al oírse llamar caballero, el desconocido estuvo a punto de exclamar:

—No me llames así. Soy un pordiosero como tú.

Pero guardó silencio y se limitó a decir:

—¡No hay de qué!

—Es usted muy bueno, caballero y le agradezco en el alma que con este frío horrible haya sacado usted la mano del bolsillo para socorrerme. El invierno es fatal para los pobres. ¡Si usted supiera!...

—Lo sé, lo sé...

Y olvidando ante aquel infortunio su propia desdicha, añadió:

—¿Es usted ciego de nacimiento?

—No, señor; mi ceguera se debe a mi avanzada edad y... a lo mucho que he llorado en este mundo.

—¿Ha sido usted muy desgraciado?

—Mucho, señor. En un año he perdido a mi mujer, mi hija y mis dos hijos. Todo cuanto amaba en el mundo. Como no podía trabajar, me vi pronto en la más espantosa miseria. No como muchos días. Desde ayer no he comido más que un pedazo de pan. De los dos que tenía, le he dado uno a mi perro. Con lo que usted me ha dado compraré provisiones para esta noche.

Nuestro mendigo contó el dinero que llevaba, y dijo a su compañero de desdichas:

—Venga usted conmigo. Hace aquí mucho frío y voy a llevarle a usted a tomar algo.

—¡Qué bueno es usted, caballero!

—¡Venga usted!

Le cogió del brazo y los dos mendigos se pusieron en marcha. Al poco tiempo se detuvieron en un restaurant situado en una calleja obscura.

Nuestro pobre abrió la puerta y dijo al ciego:

—¡Pase a usted!

Buscó una mesa junto a la estufa y le hizo sentar a su lado.

—¡Qué bien se está aquí!—exclamó el ciego.

Nuestro mendigo encargó a la camarera una sopa y un cocido.

—¿Y para usted?—preguntó la muchacha.

—No quiero nada.

El ciego se puso a comer pausadamente, sin hablar. Nuestro mendigo le contemplaba cortando pedacitos de pan que daba al perro, que estaba debajo de la mesa.

Cuando estuvieron de nuevo en la calle, nuestro pobre preguntó al ciego:

—¿Vive usted lejos?

—¿Dónde estamos?

—Cerca de la estación de San Lázaro.

—Duermo bajo un cobertizo, al otro lado del río.

—Le acompañaré un rato.

Continuaron sin hablar. El bondadoso protector del ciego se tenía en aquel momento por el hombre más dichoso de la tierra. No pensaba en que él tampoco había comido desde el día anterior y que no tenía un hogar donde refugiarse. De cuando en cuando preguntaba al ciego:

—¿Voy demasiado de prisa? ¿Está usted cansado?

El ciego le contestaba con acento de humildad y de gratitud:

—No, caballero.

Y su compañero se deleitaba al oírse llamar así, mecido por la ilusión que daba al otro y que el otro le devolvía tomándole por un rico bondadoso y caritativo.

Cuando llegaron a los muelles, el ciego, al notar la frescura del agua, dijo:

—Desde este momento puedo

EL JABON HIGIENICO ESPECIAL ES UN BUEN JABON

Cuando Sienta Ud. que le Comienza un Resfriado tómese el Laxativo BROMO QUININA para evitar la causa y para fortificar el cuerpo contra ataques de Grippe o Influenza. Es un remedio eficaz y probado. La firma de E. W. GROVE se halla en cada cajita.

Quinina 0.032 Gramo Aloe 0.0054 Gramo
Acetanilida 0.097 " Excipiente Q. S.
Paris Medicine Co., St. Louis, E. U. de A.

COÑAC "Bandera Chilena"

Avisamos al público y comercio en general, que hemos fijado el precio de

$ 46.00

al cajón, puesto a domicilio o Estación de los Ferrocarriles en Santiago.

GUIA PROFESIONAL

ABOGADOS

ROBERTO CRUZ
Causas criminales. Morandé 440.

LUIS ALBERTO CASTRO
Morandé 291. Oficina 54.

CLARO Y CIA.
Oficina en Santiago, Morandé N.o 291. Teléfono N.o 2355. Casilla N.o 1567. Oficina en Valparaíso, Prat N.o 183. Teléfono aut. N.o 2928. Casilla N.o 1928.

FEDERICO DUNCKER BIGGS
Huérfanos 833, altos Banco Germánico. Teléfono 295. Casilla 295.

LADISLAO ERRAZURIZ
LUIS QUINTEROS T.
Amunátegui 301. Teléfono 633.

FERNANDO GUZMAN VERGARA
Agustinas 1148. Oficina 27. Teléfono 2687.

HECTOR ARNALDO GUERRA
Causas civiles y criminales. Galería Alessandri 24. Teléfono 4352.

OSVALDO HEVIA
Moradé N.o 244. Casilla 1831.

RAMON SEGUNDO JIMENEZ
Abogado: Galería Alessandri 17.

BERNARDINO LEIVA
OTTMAR STEGMAIER
Bandera N.o 537. Casilla 2068.

MANUEL MELINO ESQUIVEL
Agustinas 1116. Teléfono 2077. Casilla 2407. De 10 a 12 y 4.30 a 6.30.

NICOLAS MARAMBIO MONTT
San Antonio 570. Casilla 2699. Asuntos civiles, especialmente mineros.

VICENTE MOLINOS GAETE
Agustinas 1148. Teléfono 2110. De 11 a 12 y 5 a 7.

ROBERTO DE PETRIS
Galería Alessandri 35. Teléfono 156. Casilla 4044.

ANTONIO PLANET O.
Especialmente cuestiones comerciales. Estudio Estado 91. Casilla 4034. Teléfono 1137.

LUIS MANUEL RODRIGUEZ
Amunátegui 225. Casilla 2070.

ANIBAL ROGEL ARRIZAGA
LUIS MORALES ZUAZNABAR
Abogados. Bandera 552. Casilla 2996. Teléfono 2177.

SALAS ROMO HNOS.
LUIS Y VICTOR SALAS ROMO
Compañía 1225. Teléfono 1527. Casilla 2281.

HUBERTO SALGADO
Criminalista. Causas civiles, nulidades matrimonios. Anticipa fondos. San Pablo 1417.

LISANDRO SANTELICES
Abogado: Bandera 260. Oficina altos Banco Nacional. Teléfono 831.

EMILIO TAGLE RODRIGUEZ
Asuntos comerciales y mineros. Bolsa Comercio. Of. 114. Teléfono 2018.

HUMBERTO YAÑEZ VELASCO
Morandé 322. Teléfono 1614.

MEDICOS

Dr. ALCAINO
Estudios Eurona. Oídos, nariz, garganta, vías lacrimales. 3 a 6. Dieciocho 314. Teléfono 257.

Dra. MARIA ARCAYA
Médico Hospital de Niños Manuel Arriarán. Consultas de 3 a 5. Menos Miércoles. Delicias 1171.

Dr. ARTURO ALBERTZ
Enfermedades señoras. San Antonio 275. De 3 a 4. Teléfono 4026.

Dr. CARLOS D. AGUIRRE
Especial vías urinarias, venéreas, sífilis. Carmen 191. De 1 a 5.

Dr. AMENABAR OSSA
Oculista 14 años. Europa. 3 años, médico director H pital Ojos Condado Stanford (Inglaterra). 21 de Mayo 578. De 2 a 4. Teléfono 602.

Dr. LEONCIO ANDRADE
Medicina general. San Diego N.o 31. De 3 a 5. Teléfono 4528.

Dr. ITALO MARTINI Z.
Oculista. Estudios Europa. Ahumada 17. De 3 a 5.

Dr. ARNELLO
Cirugía, anestesia general, venéreas. García Reyes 17. De 12 a 3. Hospital San Vicente 4-6.

Dr. AYALA
Medicina interna, Aplicaciones, Radio Potens. Amunátegui 260. Consultas de 2 a 4

DR. ARIZTIA
Niños. Estudios Europa. Teatinos 254. 2-4 1|2. Domicilio: Agustinas 1319. Teléfono 1773.

Dr. BUNSTER
Ayudante clínica ginecológica Cirugía Enfermedades señoras. Ultramicroscopía. S. Rosa 86. 2 a 3 1|2.

Dr. BORQUEZ SILVA
Estudio Europa. Pulmón, corazón, estómago, intestinos. Rayos X. 3 a 6. Arturo Prat 80. Teléfono 19 Matadero.

Dr. RIFO BUSTOS
Estudios Europa. Medicina interna. Preferentemente corazón y estómago. De 2 a 5. Manuel Rodríguez 26.

Dr. BISQUERT
Vías urinarias, sífilis. Moneda 850. 3 a 6. Casilla 2563. Teléfono 953.

Dr. BRONFMANN
Estudios en Europa. Ayudante clínica quirúrgica Hospital San Vicente. Cirugía. Enfermedades señoras. Venéreas. 2 a 5. Ciefuegos 63. Teléfono 3457.

Dr. RAMON BRIONES C.
Cirugía. Enfermedades señoras. Catedral 1165, 5.o piso, de 5-6. Residente Hosp. San Vicente, 2-4.

Dr. BEAUMONT
Hospital Salvador. Cirugía. Ginecología. 3-5. Merced 315.

Dr. BULNES
Medicina interna, especialmente pulmón. Rayos X. De 2 a 4. Compañía 1378. Teléfono 98, Palma.

Dr. BRAGA CASTILLO
Regresó Europa. Rayos X. Medicina general, niños; 9 a 10 y de 1.30 a 4.30. Merced 136. Teléfono N.o 1393.

Dr. BARRENECHEA
Oculista. Especialidad oídos, nariz, garganta. Huérfanos 801. Regresó. De 9 a 12 y 3 a 6.

Dr. BARAÑAO GAZMURI
Ayudante ginecología. Hospital Salvador. Cirugía. Enfermedades señoras. Sífilis. Rosas 1627. De 3 a 5.

Dr. MARIANO BARAMONDE RUIZ
Cirugía, Ginecología. 4 a 6. Vicuña Mackenna 38.

Dr. ALEJANDRO BRAVO G.
Cirugía general. Medicina aparato digestivo. Compañía 2165. Teléfono 4073. De 1 a 3. (Llamados nocturnos).

Dr. SANTIAGO BARRENECHEA
Oculista. Ahumada 11. Consultas: 2 a 5.

LABORATORIO CLINICO
Dr. Héctor Corona T.
Delicias 938, frente Ahumada
Exámenes químicos, basteriológicos. Diagnósticos sífilis, blenorragia, tuberculosis, etc., procetos modernos. Teléfono 3695.

Dr. CASTAÑEDA IGLESIAS
Ex-médico Hospital Niños. Compañía 1839. Teléfono 254. 1.30 a 3.30.

Dr. HECTOR CORONA T.
Bronquios, pulmón. Asma. Delicias 938, frente Ahumada. 1 a 3 y 4 a 6. Teléfono 3695.

Dr. ALDO CONTRUCCI
Estudios Europa. Medicina interna. Sífilis. Nataniel 142. 2.30 a 4.30. Jefe clínica profesor Brockmann. Teléfono 3740.

Dr. EDUARDO CRUZ COKE S.
Medicina interna. Merced 305. De 4.30 a 6.30. Teléfono 4905.

Dr. LEONIDAS CORONA T.
ESTUDIOS EN EUROPA
Laboratorio clínico instalado desde su fundación en 1915 en Delicias 868, frente a Estado.

Dr. LEON CHONCHOL
Medicina general. Rayos X. Sífilis, piel, venéreas. Gálvez 61. 2 a 5. 2 a 5.

Dr. CASTAÑON
Medicina interna. Especialmente pulmón. Pneumotórax. 2 a 4. Claras 457. Teléfono 3642.

Dr. EDUARDO DE RAMON
Profesor Extraordinario Ginecología. Estudios Europa. Cirugía, señoras, partos, 2 a 4. Agustinas 1606. Teléfono 3623.

Dra. JUANA DIAZ MUÑOZ
Especialista enfermedades señoras y niños; 2 a 4. Claras 346. Teléfono 4908.

Dr. IGNACIO DIAZ MUÑOZ
3 a 6. Bandera 574. Teléfono 3424. Medicina general. Vías urinarias.

DOCTOR DAUBAS
Medicina interna, sífilis, venéreas. Huérfanos 1880.

Dr. DRECKMANN WEST
Medicina general, sífilis. Consultas: Catedral 1165. 2 a 5. Teléfono 1448.

Dr. RICARDO DONOSO
Corazón, pulmón. Regresó Europa. 2.30 a 4.30. Agustinas 619.

Dr. DIMITSTEIN
Agustinas 1308, esquina Teatinos. Rayos X. Corazón, pulmón, estómago e hígado. 1 a 4. Teléfono 3848. Domicilio: Rosales 1656, entre Castro y Dieciocho.

DOCTOR ESPINA
Rayos X. Estudios Europa. Teléfono 2102. 1 1|2-4. San Martín 372.

Dr. ESPILDORA LUQUE
Oculista. Estudios Europa. De 3 a 6. Delicias 416.

INSTITUTO DE SALUD
Santiago-Cisterna
Sanatorio para enfermedades nerviosas y mentales, bajo la dirección del Dr. Fontecilla, profesor de Psiquiatría en la Escuela de Medicina. Delicias 1626.

Dr. FUENZALIDA BRAVO
Niños, Merced 560. Teléfono 1721. 2 a 4.

Dr. FUENZALIDA CORREA
Cirugía señoras, partos, 3-4. Huérfanos 745. Teléfono 466.

Profesor Doctor FONTECILLA
Regresó Europa. Delicias 1626. — Rayos X, pulmón nervios. 2 a 5.

Dr. Carlos Garcés B.
Delicias 1276. Teléfono 3747. Exámenes químicos, bacteriológicos. Reacción Wasserman. Medicina interna. 3 a 6.

Dr. RICARDO GUNTHER
Ayudante clínica, ginecología. Partos, enfermedades señoras, aplicaciones diatermia. Av. España 696. De 2 a 4. Teléfono 2.3. Parque.

DOCTOR GIANELLI
ESTUDIOS EUROPA
SIFILIS PIEL VIAS URINARIAS
21 de MAYO 562
CONSULTA de 2 a 5

Dr. VICTOR M. GAZITUA
Partos, enfermedades de señoras.— Trasladóse Agustinas 586. De 2 a 4. Teléfono

Dr. GREENE
Cirugía y Ginecología. París 809. 2 a 4. Teléfono 2869.

Dra. ANDREA GONZALEZ NOLLE
Estudios Europa. Señoras y niños. Riquelme 317, esquina Huérfanos, 3 a 5, menos Lunes y Sábados.

Dr. GLEISNER
Trasladóse, Cochrane 114. Pulmón corazón, hígado, intestinos, sífilis, 3 a 5. Casilla 2664.

Dr. ANIBAL GEEZ
Oídos, nariz, garganta. De 1.30 a 3.30. Merced 324. Teléfono 4519.

Dr. GONZALEZ H.
Estómago, intestinos, hígado, obesidad, reumatismo, diabetes; pulmones y riñones. 1 a 3. Ejército 644.

Dr. ARNOLD GOEGEWSKY
Médico Jefe policlínico. Medicina interna. Hospital San Juan de Dios. Pulmón, estómago, hígado, intestinos. Rayos X. Brasil 53. 2 a 5.

Dr. GUSTAVO GIR N L.
Cirugía, Ginecología. Brasil 32. Teléfono 3126. De 2 a 3

Dr. LEONARDO GUZMAN
Estudios en Europa y Estados Unidos
Cirugía. Enfermedades de señoras 2 a 4 P. M. Miraflores 460.

Dr. CARLOS HAUPT
Consultas 3 a 5. Compañía 1331.

Dr. HERRERA ROGER
Regresó Europa. Enfermedades niños. Delicias 2558. Teléfono 2679.

Dr. AGUSTIN INOSTROZA
Cirugía general, niños. Catedral 2851. Ausente en Europa. Teléfono 446. Estación.

Dr. ROBERTO JARAMILLO
Ejército 707. Teléfono 142. Parque.

Dr. RAUL VENTURA JUNCA
Residente Hospital Salvador. Medicina interna. Rayos X. 4.30 a 6. Riquelme 140. Teléfono 3828 y 395.

Dr. ARNULFO JOHOW
Estudios Europa. Cirugía y Ortopedia. Adultos, niños. 3 a 4. Santo Domingo 1523. Teléfono 1033.

INSTITUTO RADIOLOGICO
Dr. Adolfo Kaplan
Radioscopia, radiografía, radioterapia, aplicaciones radium. Estudios Europa y en Estados Unidos. Huérfanos 1466.

Dr. A. KORNER ADWANDTER
Estudios Estados Unidos. Cirugía, ortopedia. 10 a 12 M. Santo Domingo 614.

Dr. KRUMBACH
Titulado en Chile. Alemania. Enfermedades señoras, partos, sífilis. 3—5. Huérfanos 1353. Teléfono 50. Los Leones.

INSTITUTO MEDICO
DE DIAGNOSTICO
Y TRATAMIENTO
Profesor JOSE DUCCI K.
Dr. S. Necochea—Dr. N. Romero
Secciones de Rayos X, Electricidad Médica, Cardiología, Laboratorio, Urología Radiológica, Análisis y Trabajos Técnicos.
MERCED 571 — Casilla 248
(Al lado de la Sociedad Médica)

Dr. TEODORO LEIBLE
Enfermedades nerviosas. Medicina interna. Electricidad médica. De 3 a 6. Olivos 794.

Dr. H. LEA PLAZA
Estudios en Europa. Compañía N.o 2115. Consultas 3 a 6, conforme hora fija. Teléfono 3880.

Dr. LABRA LETELIER
Nariz, garganta, oídos, consultas de 2 a 5. Compañía 1361.

Dr. ARMANDO LEON I.
Cirugía. Compañía 1909. Martes, Jueves, Sábados. 1—3. Teléfono 3846.

Dr. LOIS
San Pablo 1236. Medicina general. vías urinarias. Sífilis. De 1 a 4.

Dr. LAVAL
Medicina interna. Lord Cochrane N.o 340. De 1.30 a 3.30.

Dr. J. MONTERO C.
Trasladóse Moneda 859. Medicina interna. Venéreas. 6-8.

Dr. OSCAR MELENDEZ
Medicina interna. Sífilis. Santo Domingo 1036. De 2 a 4; y 21 de Mayo 578, de 4 a 5. Teléfono 2831.

Dr. G. MORAGA FUENZALIDA
Enfermedades de niños. Ortopedia. Cochrane 118. Consultas 2.30 a 4. Teléfono 2804.

Dr. ITALO MAFTINI Z.
Oculista. Estudios Europa. Ahumada 17. De 3 a 5.

Dr. MAHOTIERE
Médico Hospital San Juan de Dios. Estudios Europa. 1—4. Rayos X. Laboratorio. Compañía 1973. Teléfono 4483.

Dr. JUAN MARIN
Cirugía. Enfermedades venéreas. Teléfono 4051. Catedral 1165. De 3 a 5.

Dr. MUÑOZ VALENZUELA
Residente Hospital Niños. Tuberculosis infantil. Matucana 302. 3 a 4. Teléfono 442. Estación.

Dr. MALBRAN
Enfermedades metales y nerviosas. 3 a 4. Providencia 1930. Teléfono 308.

Dr. MORALES VILLABLANCA
Piel, sífilis, venéreas, medicina general. Rayos ultra-violeta. 4 a 6. Merced 486.

Dr. JUAN MONTENEGRO M.
Enfermedades de niños. Luz ultravioleta. Compañía 1770. De 1 a 4.

Dr. MANUEL MORENO
Medicina general. Pulmón. Estómago. Neumatorax artificial. San Francisco 155. 2.30 a 4.30.

Dr. NECOCHEA
Delicias 117

Dr. H. NUÑEZ ZAMORA
Señoras, partos. 2 a 4. Matucana N.o 289. Teléfono 211. Estación.

Dr. ORREGO PUELMA
Medicina interna. Rayos ultra-violeta. 3.30 a 5.30. Amunátegui 268. Teléfono 138.

Dr. LUIS OPAZO P.
Jefe Policlínico Niños. Compañía N.o 2807. Teléfono 48. Estación.

Dr. ALEJANDRO OLIVARES
Medicina interna. Corazón, estudio en Europa. Agustinas 726. De 2 a 5.

Dr. ALBERTO PANATT
Pulmón, corazón, estómago, hígado. Rayos X. ultra violeta. Teléfono 1211. Delicias 1416. De 2 a 4.

Dr. MARCIAL PARADA S.
Oído, nariz, garganta. Agustinas 936. Teléfono 186. Ñuñoa. 3 1|2 a 6.

Dr. JULIO A. PAREDES
Especialmente enfermedadeso señoras. Medicina, cirugía. Brasil 47. De 2 a 4.

Dr. DAVID PULIDO
Enfermedades niños. Santo Domingo 1790. Teléfono 2152. De 1 a 3.

Dr. DANIEL PRIETO
Oculista
Estudios Europa. Compañía 1361 De 2 a 4. Teléfono 4359.

Dr. PRUNES
Estudios Europa. Piel, sífilis, venéreas. Santo Domingo 504. Casilla 2894.

Dr. LUIS QUIROGA
Medicina interna. 4 a 6 1|2. Catedral 1452. Teléfono 3760.

Dr. ALBERTO RAHAUSEN
Cirugía general. Compañía 2928. Teléfono 192. Estación. De 2 a 4.

Dra. FRESIA ROSAS DE BEHM
Señoras y niños. De 3 a 5. Ahumada 47.

Dr. CESAR RODRIGUEZ LEON
Medicina interna. Enfermedades d niños. Catedral 2607, 1 a 2 y Bascuñán Guerrero 1013. 4 a 5.

Dr. ROJAS CARVAJAL
Medicina interna. Pulmones, sistema nervioso. 2-4. Lira 35.

Dr. SCROGGIE
Especialidad enfermedades de niños. De 2 a 4. Rosas 1157. Teléfono 4583.

INSTITUTO M. T. SANITAS
AGUSTINAS 1955
Entre Cienfuegos y Brasil
Diagnóstico de Rayos X. Radioterapia profunda. (tumores, cáncer); aplicaciones de radium Luz Ultravioleta. Diatermia, etc.
LABORATORIO: Orina, expectoración, jugo gástrico, sangre.
Autovacunas de diferentes clases.

SANATORIO
Clínica particular, doctor Riveros. Medicina. Operaciones. Partos.— Matta 536.

Dr. ALBERTO SANTANDER
Estudios Europa. Medicina interna estómago, intestinos, Rayos X. Bandera 756 3 a 5

HELLMUTH SIEVERS
Médico Cirujano. Jefe Gabinete Kinesiterapia Instituto Educación Física. Morandé 742. 2 a 4. Domicilio: Molina 632.

Dr. CARLOS SEAMAN
Médico cirujano. 1.30 a 4. Delicias 225.

Dr. WALDEMAR SOMMER P.
Vías urinarias, sífilis. 3 a 6. Teléfono 4774 Santo Domingo 758.

Dr. MARCO A. SEPULVEDA B.
Laboratorio Clínico. Miraflores 450 Teléfono 233.

Dr. OTTO SCHWARZEMBERG
Enfermedades niños. Santo Domingo 1280. Teléfono 1033.

Dr. STOLTING
Oculista. Médico recibido Alemania, Chile. Moneda 627. De 3 a 5.

MANUEL TELLO C.
Médico cirujano. Consultas de 2 a 4. Moneda 1736.

Dr. TORRES TORRES
Jefe clínica, profesor Korner. Señoras y cirugía, 2 a 5. Delicias 261.

Dr. ISAURO TORRES
Enfermedades de niños. De 2 a 3. Huérfanos 2871-D.

Dr. VEGA MACHER
Exclusividad pulmón. Lunes y Miércoles. De 2-4. Delicias 274.

Dr. J. M. VERGARA KELLER
Estudios Europa. Partos Ginecología. Agustinas 828. Teléfono 2855

Dr. VIVES BRAVO
Enfermedades niños. Delicias 335 Teléfono 2895. Consultas 2-4.

Dr. G. E. VIDAL
Delicias 2553. Teléfono 245. Estación. De 2 a 4.

Dr. VILLAGRA
Estudios Europa. Unicamente pulmón. Rayos X. Pneumotorax. Helioterapia. Dieciocho 437 A. 2-4.

Dr. VALDIVIESO GUZMAN
Médico cirujano
Medicina interna. San Antonio 128. Teléfono 4650, de 2 a 4. Chiloé 1971. De 5 a 6.

Dr. JAIME VIDAL OLTRA
Ausente en Europa.

Dr. VICUÑA HERBOSO
Ayudante clínica Prof. Prado Tagle Hospital San Vicente, medicina interna. Especialmente corazón. Rayos X. Martes, Jueves, Sábados. 2.30 a 4.30. Almirante Barroso 270. Teléfono 1058.

Dr. YUNGE
De 2 a 4. Agustinas 2940. Teléfono 287. Estación.

Dr. YAÑEZ G.
Estudios Europa. Piel, sífilis, venéreas. Merced 559. De 3 a 5. Casilla 618.

Dr. WEINSTEIN
Estudios Europa. Enfermedades de la piel, sífilis y venéreas. Radioterapia, luz ultra-violeta. Agustinas 1357. De 2 a 5.

Dr. WAUGH
914. Estudios Europa. Internas. 606. Venéreas. Sífilis. Wasserman. Compañía 1852. 2 a 4.30.

Dr. WIREN
Oídos, nariz, garganta. Compañía 1606. 2 a 5.

DENTISTAS

Dr. ANGUITA
Especialista Piorrea. Estudios Filadelphia. Edificio Ariztía, piso 7.o

Dr. GUILLERMO AHUMADA
Claras 389. Plazuela Merced. 9 a 13 y 2 a 6. Teléfono 4101. Casilla 3206.

Dr. OSCAR BEZANILLA
Dentaduras de porcelana, base acero inoxidable. Sólidas, estéticas, livianas. Rosas 1210. Teléfono 455.

Dr. ADOLFO CHECHILNITZKY
Cirugía. Extracciones. Piorrea.— Echaurren 87.

Dr. CERDA LOPEZ
Ahumada 11. Teléfono 4221. Especialmente puentes, coronas. Extracciones, somnoformo.

Dr. CLODOMIRO CONTRERAS
San Antonio 451. Teléfono 3692 Horas de consultas. De 10 a 11 y d 3 a 6.

DOCTOR ERGAS
Dentist
San Antonio 281.

NINFA FUENTEALBA de P.
Cirujano-Dentista
Trasladóse, Maestranza 439.

ALBERTO GONZALEZ
Estudios Filadelfia. Extracciones difíciles, indoloras. De 9 a 11.30 y de 3 a 7. Moneda 1061.

Dr. GALLARDO GONZALEZ
Estudios en Filadelfia. Consultas diurnas y nocturnas. Echaurren 26

CLINICA DENTAL
Dr. Moreno Olea, fundada con Dr. Valenzuela Basterrica 1917. Especialistas en cada sección. Mismo local fundación. Huérfanos 1616.

IDILIO TRETMER G.
Trasladóse Alameda 3166.

VICENTE MARIN A.
Cirujano dentista. Alameda 9 3.

Dr. A. LENG
Jefe Clínica Piorrea. Escuela Dental. De 2 a 6. Huérfanos 1616.

WENCESLAO MUÑOZ L.
Dentista. Tratamiento rápido. Extracciones sin dolor. San Diego 448.

ALFREDO MUÑOZ LOBOS
Extracciones sin dolor. Somnoformo. Puentes, placas. Compañía 1853. Teléfono 2779.

CARLOS H. ROJAS C.
Trasladóse Santa Rosa 92.

EDISON ROSEL
Cirujano dentista. Monjitas 728.

JOSE MARIA SAAVEDRA
Solamente de 2 a 5. Alameda 1313

Dr. ENRIQUE SANSOT
Ahumada 11. Teléfono 4221. Horas: De 9 a 12 y 2 a 7.

Dr. DANIEL SIGNORELLI
Cirujano dentista. Trasladóse Independencia 207.

Dr. C. VALENCIA COURBIS
Operaciones indoloras. Corona. Puentes y dentaduras. Teatinos 50.

LABORATORIO MECANICO DENTAL
JULIO TOLEDO
Ahumada 11. Teléfono
Especialidad dentaduras
turas rápidas, Larga

ARQUITECT

EDUARDO TA
Construcciones, transf
reparaciones. Bandera

MUSICA

MARIA CRISTINA B
Concertista, da clases
Av. Matta 586.

MATRONA

M. ARANGUIZ
Clínicas partos, precios
Consultas gratuitas. Rosa

MATRONA BECER
Franklin 1479. Partos,
Inyecciones. Recibe pens

MATRONA BRAZ
Unicamente domicilio. In
Mujica 20. Vicuña Macke

HUMILDE FIGUER
Trasladóse Matucana 715

MERCEDES DARRIG
Regresó extranjero, tra
mos adelantos. Partos
distinguida clientela pens
ticular, atendido médicos
nos 2744.

A. GEISSE
Matrona diplomada Chile
pa. Ultimos adelantos,
dad primerizas 1.30. San A

PASTORIZA E. DE MO
Recibe pensionistas, cura
yecciones. Lira 732.

MATRONA
Recibe pensionistas, C

ELENA DE PIZAR
Matrona masajista, ex-je
dad. Maturana 790.

H. IZQUIERDO DE GA
García Reyes 869.

SARA OSORIO DE GO
Partos y curaciones, Rosa
1-4.

Mme. A. PRAGNA
Matrona francesa. 1 a 4.
cisco 364.

CARMELA ROMA
Servicio especial Materni
Isabel 315.

MATRONA MERCEDES
San Diego 930. Recibe en
da hora.

PENSIONADO PARTI
Partos, curaciones, pensio
Diego 956.

PENSIONADO PARTI
Partos desde 50 pesos,
da hora. Carmen 193.

PENSIONADO DE OBST
Señora Reyes, matrona
ta. Establecimiento mod
dino cirujanos especialis
tos. Esmeralda 636.

CARMELA TORO
Partos, asistencia toda h
bo enfermas. Matucana

SOFIA VILLASE
Matrona
Turno permanente. Dorm
ponibles para enfermas
Nataniel 826.

ANA G. VARGAS BA
Partos. Recibo pensionis
Americana 627. Teléfon
tación.

PENSIONADO SRA.
San Diego
Recibo enfermas parto
ses. Especialidad prim
sulte precios, higiene
Turno permanente.

MATERNIDAD PARTI
PENSIONADO QUIR
DEL Dr. FELIX VAL
San Diego 20
Atención especial primer
ciones ginecológicas,
niños; lactantes, puerici
filis. Consultas: 10 a 1
Atención permanente.
tetricia a cargo matron
llaseca.

VARIOS

CLINICA ALAMED
Tratamiento sífilis, go
sus complicaciones, an
curaciones rápidas, méto
nos; 10 a 12; noche, 6
pitalización enfermos: $

POMPAS FUNEBRES
EMPRESA ZENTENO
ESTADO 17 TEL. 4275 | DELICIAS 2584 TEL. 524
LOS MEJORES SERVICIOS A LOS MAS BAJOS PRECIOS

DEFUNCION
Ha fallecido don
Manuel Serrano
Rogamos a sus relaciones y colonia boliviana se sirvan acompañar sus restos al Cementerio General.
El cortejo partirá de su casa, Rancagua 90, hoy a las 4 P. M.
ROSA v. DE SERRANO E HIJO.

DEFUNCION
Ha fallecido nuestra querida esposa e hija,
Berta Briceño de Orellana
Ruego a todos mis compañeros se sirvan acompañar sus restos al Cementerio General, hoy Jueves a las 3 P. M.
El cortejo partirá de su casa habitación, Moneda 1899.
MIGUEL ORELLANA.—CARMEN MIRANDA.

DEFUNCION
Ha dejado de existir nuestro querido hijo hermano, don
Sergio Irarrázaval Mejía
Sus restos serán conducidos privadamente al Cementerio Católico, hoy a las 4 P. M.
LA FAMILIA.

DEFUNCION
Ha fallecido nuestra querida tía,
María Navarro Cabello
Rogamos a nuestros amigos acompañar sus restos al Cementerio General, el Viernes 3, a las 9 A. M., desde el Pensionado San Borja, calle Marcoleta.
MARIA MURILLO DE SOTO Y FAMILIA.

DEFUNCION
Comunicamos a nuestras relaciones el fallecimiento de nuestra querida hijita, nieta y sobrina,
Lucía Concha Mejías
Sus restos fueron sepultados privadamente.
LA FAMILIA.

BOTICA
en el centro de Valparaíso se vende.
Dirigirse a
Casilla 3242 — Valparaíso
3—Set.

PARA UN CUTIS DELICADO USE JABON BORAXOL SOLO N.R.

Club de Setiembre
En conformidad al artículo 16 de los Estatutos, cítase a los señores socios a Junta General Ordinaria para el Domingo 5 de Setiembre, a las 6 P. M., con el objeto de imponerse del Balance y proclamar a los cuatro Directores que deben ser elegidos.
La votación tendrá lugar en la sala de lectura, desde el 28 de Agosto al 4 de Setiembre inclusives, de 5 a 7 P. M.
Santiago, 27 de Agosto de 1926.
EL SECRETARIO

S. SACK
BARRACA de FIERRO
BANDERA 827

Señorita
joven, competente en contabilidad y con práctica en oficina comercial, se necesita.
Fábrica de Tejidos Vender
IRARRAZAVAL ESQUINA DE EUCALIPTUS
2—Set.

VENDEDO
de vino, marca acredita
sito.
HUERFANOS 1

MUEBL
de todas clases, precio
mente bajos y con G
FACILIDADES DE
vende.
MUEBLERIA
"LA REPU
BANDERA 53
CONSULTE NUESTR
CIOS

El proyecto de reforma del Arancel Aduane

(C O N T I N U A C I O N)

Partidas	Mercaderías	Derecho actual oro 18 d.	Proyecto Moneda legal
	Catres con una de las extremidades de cobre o sus aleaciones: ésta adeudará separadamente el derecho que corresponda a los catres de cobre o sus aleaciones:		
	Cerraduras para puertas, con o sin tiradores, tengan o no una o más llaves:		
1270	Francesas o sus imitaciones, sean o no de golpe, K. L.	0.75	2.40
1271	Las llamadas de bomba y las Yale u otras semejantes, K. L.	1.35	4.80
1272	Las demás, no especificadas, K. L.	0.375	1.20
1273	Cerraduras para baúles, cajas, maletas o muebles, K. L.	0.60	2.10
1274	Clavos y puntillas, no especificados, incluídos los de alambre K. B.	Varios	1.00
	Cortaplumas, navajas no especificadas y raspadores para escritorio:		
1275	Con puño de carey, marfil o nácar, docena.	6.00	36.00
1276	Con puño de otra materia, aunque tengan piezas niqueladas, docena.	1.80	6.00
1277	Estatuas, figuras y otros adornos artísticos, K. B.	0.45	1.50
1278	Estufas de chimenea y cocinas económicas, estén o no esmaltadas, aunque tengan piezas niqueladas, K. B.	Varios	0.75
1279	Estufas, cocinas, calentadoras y anafes, no especificados para usarse con aceite, gas de alumbrado, corriente eléctrica, alcohol, etc., estén o no esmaltados, aunque tengan piezas niqueladas, K. B.	0.30	1.20
1280	Flejes y zunchos o aros para barriles, cajones, etc., K. B.	0.015	0.06
1281	Heladeras, con o sin balde de madera, K. B.	0.27	0.75
1282	Herraduras para bestias, K. B.	0.15	0.60
1283	Hojas para maquinitas de afeitar, docena.	0.75	0.60
1284	Lámparas y faroles de petróleo, K. B.	0.225	0.60
1285	Largueros y otras piezas sueltas para catres, K. B.	0.30	0.90
1286	Llaves, grifos y válvulas para cañería, K. B.	0.15	0.60
1287	Maquinitas para afeitar, estén o no niqueladas, doradas o plateadas, tengan o no estuche o útiles correspondientes, docena.	18.00	18.00
1288	Medidores (contadores) de agua, gas o aceite, K. B.	0.30	0.90
1289	Molinillos para uso doméstico o de almacenes K. B.	0.225	0.75
1290	Muebles de todas clases y las partes sueltas de ols mismos, estén o no esmaltados, niquelados, rellenos o forrados, K. B.	0.75	2.40
	Navajas, con o sin estuche, para afeitar:		
1291	Con mango de carey, marfil o nácar, docena.	Varios	72.00
1292	De otras clases, no especificadas, docena.	4.50	18.00
1293	Plumas para escribir, K. L.	1.50	3.00
1294	Prensas para copiar, no portátiles, K. B.	0.225	0.90
1295	Resortes para asientos de muebles, K. B.	0.15	0.45
1296	Roblones (remaches), K. B.	0.015	0.45
1297	Tarros para transportar leche, armados o en piezas, completos o incompletos, K. B.	0.225	0.75
1298	Tela o red de alambre, K. B.	Varios	0.45
1299	Tornillos, pernos, golillas y tuercas (con o sin rosca), K. B.	0.15	0.90
1300	Tubos o cilindros para envase de gases comprimidos, como oxígeno, etc., K. B.	0.075	0.24
1301	Utensilios para escritorio, tales como timbres o sellos que tengan o no grabados, perforadores para cheques, o papeles, numeradores, fechadores y perforadores de boletos de ferrocarril, aparatos de comprobación para vigilantes (controleur de rondes) y otros aparatos mecánicos, no especificados, K. L.	Varios	5.00
1302	Varilla y armazones para quitasoles y paraguas, K. B.	0.15	0.45
1303	Los artefactos comprendidos en este Grupo adeudarán el derecho que tengan señalado con un recargo de cincuenta por ciento cuando sean niquelados y de ciento por ciento cuando sean dorados o plateados. Esta regla no regirá cuando la partida respectiva exprese que pueden tener esas condiciones.		
	Grupo 58. — Artefactos de otros metales		
	Alambre no especificado:		
1304	—sin forrar, K. B.	0.015	0.06
1305	—forrado con seda u otra materia, K. B.	0.15	0.45
1306	Artefactos, no especificados, de aluminio o sus aleaciones, K. L.	Varios	7.50
	Artefactos, no especificados, de cobre o sus aleaciones:		
1307	—sin niquelar, dorar, ni platear, K. L.	1.50	4.50
1308	—niquelados, K. L.	2.25	6.75
1309	—dorados o plateados, K. L.	3.75	13.50
	Artefactos, no especificados, de estaño, plomo o sus aleaciones:		
1310	—sin niquelar, dorar, ni platear, K. L.	1.50	4.50
1311	niquelados,		
1312	—dorados o plateados, K. L.		
	Artefactos, no especificados, de níquel o sus aleaciones:		
1313	—sin dorar ni platear, K. L.		
1314	—dorados o plateados, K. L.		
	Artefactos, no especificados de zinc, o sus aleaciones:		
1315	—sin niquelar, dorar ni platear, K. L.		
1316	—niquelados, K. L.		
1317	—dorados o plateados, K. L.		
1318	Ataúdes de aluminio, tengan o no tapiz interior de seda, K. B.		
1319	Barras de hierro chapeadas con cobre o sus aleaciones, no especificadas, K. B.		
1320	Botellas, pomo y tubitos de aluminio, estaño o plomo para envase, K. L.		
	Botones, no especificados, para ropa:		
1321	—sin dorar ni platear, K. L.		
1322	—dorados o plateados, K. L.		
	Botones, ganchos y ojetes, no especificados, para calzado:		
1323	—con celuloide, K. L.		
1324	—sin celuloide, K. L.		
	Caños o tubos y sus partes complementarias, tales como uniones, curvas, etc., no especificados:		

(Continúa)

LA NACION

Santiago, 2 de Setiembre de 1926

LA ELECTRIFICACION DE LA PRIMERA ZONA DE LOS FERROCARRILES DEL ESTADO

Relacionadas con la crisis del carbón, se han formulado en el Congreso algunas observaciones contrarias a la electrificación de la I Zona de los Ferrocarriles del Estado. Estas observaciones, en el hecho, no poseen importancia práctica, ya que, cualquiera que sea el resultado de la electrificación las obras están construídas, los trenes corriendo y el interés del capital pagándose. Investigar, para solucionar la crisis del carbón, si acaso debió o no procederse a la electrificación viene a ser lo mismo que investigar la culpabilidad de la guerra para mejorar la situación económica de Europa.

Nuestro país posee, indudablemente, características nacionales bien especiales. Una de ellas es el gran optimismo para anticipar los resultados cuando las cosas están por hacerse, y el gran pesimismo para juzgar los resultados cuando las mismas cosas ya están hechas.

Sin embargo, cuando una obra, como la electrificación de la I Zona de los Ferrocarriles del Estado, ha sido llevada a término, ha sido entregada al servicio, ha permitido una mejor atención del público, y, finalmente, es pagada sin recurrir en un centavo al auxilio fiscal, entonces se acumulan todas las críticas para juzgar, por unanimidad, que la obra no ha correspondido a los resultados esperados.

Los datos oficiales que permiten apreciar el resultado de la electrificación de los Ferrocarriles del Estado deberían conducir, en realidad, a opiniones absolutamente diferentes.

COSTO DE LA ELECTRIFICACION

El costo de la electrificación, reducidos los valores en dólares a moneda legal según el cambio medio de los pagos en las fechas respectivas, ascendió a 52 millones 897 mil pesos. De este valor es necesario descontar 20 millones 400 mil pesos, equivalente de 20 locomotoras Mikado, 90 locomotoras Nort British y los carros destinados al transporte del carbón dentro de la I Zona. Todo este equipo pasó a mejorar la tracción en la II Zona, equipo que hubiera sido necesario adquirir de todos modos, se hubiese efectuado o no la electrificación, de la misma manera que ha sido necesario con posterioridad, adquirirlo para la III Zona. El valor neto de la electrificación, en consecuencia, suma 32 millones 500 mil pesos.

El interés sobre ese capital provoca un gasto anual de 2 millones 600 mil pesos. Este gasto representa el valor inicial en 1921. El gasto actual es bastante menor ya que, de acuerdo con las amortizaciones efectuadas, el servicio de interés disminuye en un o|o en cada año.

Debe observarse, por otra parte, que el interés del dinero en la fecha de contratación del empréstito respectivo era excesivamente elevado. De acuerdo con las condiciones actuales de los mercados del dinero—que han inducido al proyecto de Conversión de la deuda de los Ferrocarriles, que actualmente estudia la Comisión de Hacienda del Senado—el valor del servicio de interés sería de 6,5 o|o a 6 o|o. Con el primero de esos valores, aplicado al saldo no amortizado del capital de la electrificación, el servicio anual sumaría 1 millón 600 mil pesos.

CONSUMO DE ENERGIA ELECTRICA

En el primer semestre del año en curso la electrificación de la I Zona ha consumido 16 millones 440 mil kilowatthoras, con un costo de 1 millón 830 mil pesos. El consumo anual de energía eléctrica representa así un costo de **3 millones 660 mil pesos.**

El consumo de carbón, equivalente al tráfico actual, el cual es un 6 o|o superior al último año anterior a la electrificación, alcanzaría—con tracción por locomotoras Mikado, es decir, dentro de las mejores condiciones posibles—a 107 mil toneladas. De ese total se consume todavía una pequeña cuota de 18 mil toneladas en maniobras en la Estación Barón, mientras se efectúan las transformaciones proyectadas, y en faenas varias extraordinarias. El carbón reemplazado así por energía eléctrica suma 89 mil toneladas.

El precio del carbón según los contratos últimos, representa 68.50 pesos a bordo en Valparaíso, 70,40 en tierra y 80,95 puesto en el ténder de la locomotora.

El valor de las 89 mil toneladas de carbón economizadas equivale, por lo tanto, a **7 millones 100 mil pesos.**

La reducción de gastos en combustible alcanza, en consecuencia, a **3 millones 440 mil pesos.**

Esta sola partida bastaría para evitar mayores consideraciones. Los valores indicados comprueban, por otra parte, que desde el punto de vista de la industria del carbón, la electrificación de la I Zona no representaba, en sí misma, con una economía de 90 mil toneladas en una producción normal de 1 millón 200 mil toneladas, ningún trastorno inmediato para la industria carbonífera.

ECONOMIAS EN JORNALES Y VARIOS

Siendo considerable la economía en combustible—los 3 millones 440 mil pesos indicados—la electrificación no tendía especialmente al ahorro del combustible. Su objeto principal era la formación de trenes de gran peso a fin de mejorar las condiciones de la movilización y reducir el gasto en personal. Así, de un promedio de 450 toneladas por tren se pasó a 700 toneladas. De la misma manera, se tendía a reducir los gastos y el numero de empleados en maestranzas. De ese modo, sólo en personal de obreros de tracción y maestranzas se ha reducido, de 1922 a 1925, en un total de 306 empleados, equivalente a un 20 o|o del número existente en esos servicios durante la tracción a vapor. Esta reducción representa una economía de **1 millón 37 mil pesos** sólo en el valor de los jornales.

No se ha considerado en estas cifras los valores de la economía resultante por reducción en el número de trenes, por el menor desgaste de la vía, por la descongestión de la línea, por el menor valor de los materiales consumidos en las maestranzas y por una serie de factores diversos, por cuanto estas economías se compensan prácticamente con el nuevo gasto de las subestaciones y la mantención de las líneas aéreas.

En lo que se refiere ahora al refuerzo de la vía y de los puentes, debe observarse que ese refuerzo debió hacerse primero para permitir la tracción con Mikados, y que el refuerzo habría continuado en caso de emplearse tracción a vapor, pues la tendencia mundial en la explotación es al empleo de locomotoras de gran peso.

ECONOMIA TOTAL Y SERVICIO DE INTERES

Sobre el capital invertido, las solas economías directas en combustible y jornales representan un interés de más de 13,5 o|o sobre el costo neto del capital invertido (4.477.000 pesos en 32 millones 500,000 pesos).

El interés pagado sobre la capitalización inicial ha sido hasta hoy de 8 o|o y será de 6,5 o|o una vez efectuada la consolidación de la deuda.

Se puede decir en general, que la electrificación de la I Zona de los Ferrocarriles del Estado es una de las pocas obras públicas efectuadas en Chile que sirve al capital invertido y produce además una utilidad considerable. Para la construcción de esta obra no se ha recurrido en un centavo al auxilio fiscal. Aún más, se ha pagado al Estado los derechos de aduana sobre todas las maquinarias y materiales importados. Hay otras líneas privadas en las cuales el Estado paga el interés del capital en forma de garantía y libera además a las compañías de derechos aduaneros.

Es verdad que, como lo advertíamos anteriormente, la electrificación de la I Zona ha significado una amenaza para la industria del carbón, no precisamente por las 100 mil toneladas que han dejado de consumirse en esa Zona, sino por el ejemplo ofrecido a otros ferrocarriles y otras industrias.

LA VERDADERA PROTECCION A LA INDUSTRIA DEL CARBON

El ejemplo de los Ferrocarriles del Estado, seguido luego por otros ferrocarriles privados, parece probar que la energía carbonífera no puede ya competir con la energía eléctrica en los consumos de las industrias de transporte cuando el tráfico de estas últimas alcanza a cierto límite. Es este un hecho comprobado en todos los ferrocarriles del mundo. En cambio, existen otros consumos que por naturaleza, pertenecen al carbón y no pueden ser reemplazados por la energía eléctrica. Cada medio productor de energía tiene así su campo definido y toda política económica debe tender al aprovechamiento de los campos de consumo respectivos. La industria del carbón debe tratar, en este sentido, de reemplazar el consumo del petróleo tanto en la pampa salitrera como en los ferrocarriles que lo consumen. La energía eléctrica y el carbón son igualmente nacionales. En cambio el petróleo es extranjero. La política del Gobierno y de los productores debe tender, por consiguiente, a no reemplazar la energía eléctrica por el carbón sino que a reemplazar el consumo de petróleo por energía eléctrica y por carbón.

LA COLECTA DE HOY

El Patronato Nacional de la Infancia recibirá hoy para dar; pedirá para devolver con creces lo que la generosidad pública ponga en sus manos.

Los óbolos de hoy se multiplicarán en la eficiencia de sus efectos en el instante mismo en que toquen el fondo de las alcancías. Pide dinero y devuelve fuerzas vivas, fuerzas que se sumarán a la vitalidad nacional en un instante siempre cercano, porque su labor es continua e incansable.

El Patronato de la Infancia mantiene Gotas de Leche, un Asilo Maternal, una Escuela Gratuita de Puericultura, una Marmita Maternal, un Ajuar Infantil. Alimenta, educa, conforta. Ayuda a las madres y cuida de la vida de sus hijos. Recoge en su regazo toda la vida en potencia de las generaciones desvalidas y la entrega después a la sociedad convertida en elementos positivos de progreso, estimulando en forma efectiva la función humana.

Lo que cada uno dé hoy, lo que cada cual sacrifique de lo superfluo o de lo dispensable, se transformará en descanso para las madres menesterosas, en alimentos y vestidos para sus hijos. Y, además, el tributo de todos medirá la proporción de nuestro sentido social y de nuestro concepto de la solidaridad humana. Serviremos a nuestros semejantes y el beneficiado será el país. Una generación entera deberá su vida al desprendimiento del transeúnte, de los dueños de casas, de los hombres de negocio, de los empleados y de los obreros, de los ricos y de los pobres.

En los asilos del Patronato los niños reciben hospedaje, instrucción y los elementos espirituales indispensables para que su vida sea útil a la sociedad; tienen atención médica, campos de juego, enfermerías, nodrizas, maestras. Desde que traspasan por primera vez las puertas de sus establecimientos hasta el último día que reciben sus servicios, transcurre toda una etapa de la existencia de los niños, precisamente aquella en que requieren más solícitos cuidados y una atención permanente sobre sus débiles naturalezas.

No importa que se dé poco, con tal de que se dé algo.

QUE NO LO LLENEN

La lentitud de la Justicia del Crimen es un clisé nacional bastante justificado.

Pero otras veces no. Es rápida, ejecutiva, de una diligencia solícita, casi vertiginosa. Es una reacción esperanzadora... Y conviene señalar como un ejemplo la rauda actividad del Juez señor Villagra en el proceso contra Ling y Chiong, fumadores de opio. Entre el parte policial y el auto que declara a los acusados en incondicional libertad apenas si transcurrió una semana.

Es ya un progreso. Un día el señor Juez "se constituyó" en el cuchitril donde Ling y Chiong chupaban sus pipadas de felicidad, solitos, pacíficamente, sin meterse con nadie. Presos. Luego se puso a estudiar el Código. Y cinco días más tarde el mismo Juez "se constituía" nuevamente en el mismo cuchitril para epilogar el sumario, devolviendo personalmente a Ling y Chiong su libertad, y con ella el derecho de seguir chupando todas las pipas que les venga en gana. Es la justicia con reparto a domicilio. No puede darse nada más expedito, confortable y verdaderamente sumario.

Por lo demás, la solución no podía ser otra. El señor Juez hojeó desesperadamente el Código, hurgó por todos los desvanes y todos los resquicios de la legislación, buscando el opio. Paseó por los viejos departamentos de la ordenanza aduanera, se detuvo un gran rato en las habitaciones flamantes de la administración sanitaria. En ningún sitio encontró una ley, un capítulo, un modesto reglamento que lo autorizara para establecer que Ling y Chiong, al chupar una pipa de caña en posición horizontal, realizan un acto prohibido. No hay, pues, disposición alguna que impida a Ling, ni a Chiong, ni a nadie en este país, transformar la miserable realidad que nos circunda en visiones amables, leves, paradisíacas.

Los graves moralistas clamarán porque este vacío de legislación sea draconianamente colmado, como ya lo ha sido en "todos los países que encabezan la civilización moderna", como lo ha sido, bajo pena de muerte, en la propia República Celeste. ¡Por Dios! Que no les hagan caso. Hay que dejarlo así ese hueco legislativo. Es el pórtico, el único que nos va quedando para escaparnos en un momento dado, cuando la realidad sórdida, mezquina, maximiliánica "del momento presente", se nos haga del todo insoportable y todo el país pida clamorosamente una pipa de caña y tome la posición horizontal, a la espera de tiempos mejores.

P. V.

El Juez Magnaud y el derecho a la vida

La primera sentencia célebre del "buen Juez" de Francia.— El caso de Luisa Ménard.—La interpretación humana de la ley.— La armonía del sentimiento y la razón en la justicia. — Por qué se hizo célebre Magnaud

"La Nación" y "Los Tiempos", comentaron ayer la noticia de la muerte de Paúl Magnaud, que no trasmitieron las agencias cablegráficas ignorando acaso la celebridad mundial que tuvo en un tiempo.

Sencillo y modesto magistrado de la localidad de Chateau-Thierry, pequeña villa de Francia, distante de París, pudo, sin quererlo, no sólo atraer la atención de su patria, sino del mundo entero. Magnaud se hizo célebre por la interpretación humana de la ley, por la originalidad de sus sentencias, por el sentido evangélico que dió a la justicia atosigada con la letra de los códigos y las sutiles malicias de los magistrados. Sin ningún propósito de popularidad, despreciando el renombre, alcanzó, sin embargo, el aplauso de los oprimidos, la gratitud silenciosa de los pobres y la admiración de los hombres honrados.

Sin sensiblería, sin intención de hacerse notable por la originalidad, aplica en el Tribunal de Chateau-Thierry, de que es Presidente, un sobrio e inteligente humanitarismo. Sus sentencias se reproducen en la prensa extranjera, se traducen a todos los idiomas del mundo y Francia olvida su nombre para llamarlo sólo "el buen juez". Se le ofrecen honores y los rechaza y toda su felicidad se funda en interpretar la ley en esa modesta localidad que se ennoblece sólo con su presencia. París le ofreció varias veces una diputación y otras tantas la rechazó. Nada le hizo interrumpir la línea sencilla de su pensamiento, la tarea humilde en que por primera vez la justicia adquiría su síntesis suprema: la armonía entre el sentimiento y la razón. Para Magnaud la ley no era sólo castigo, sino también enseñanza.

Su celebridad hizo irrupción súbita en el mundo con una sentencia memorable, que se recuerda como modelo de ecuanimidad, de piadosa misericordia, sin quebrantar los principios de la ley.

Un día unos polizontes arrastraron hasta los tribunales de Chateau-Thierry a la joven Luisa Ménard, acusada de haber robado un pan de dos kilos en la tienda de un panadero. La investigación estableció que Luisa Ménard era una pobre mujer desamparada, con un hijo y su madre, que en el momento de cometer el delito llevaba tres días de vigilia. El juez Magnaud consideró el caso y la absolvió con la luminosa y patética sentencia que repruducimos más adelante.

La sentencia provocó un revuelo escandaloso. La prensa francesa la reprodujo y el telégrafo la trasmitió a todo el mundo. En un día todo el mundo civilizado sabía que en una villa de Francia había un juez Magnaud que daba una interpretación evangélica a la ley. Se le comentó, se le discutió; unos le aplaudieron y otros lo reprobaron.

Pero los que le aplaudieron estaban en una inmensa mayoría y Magnaud pudo seguir en Chateau-Thierry. Algunos diarios de París, como el "Journal des Debats" y la "Républiqué Francaise" lanzaron sus invectivas empon adas contra Magnaud. Le reprochaban "su visión harto falsa de la sociedad y del papel del magistrado en ella". El "Journal des Debats" extremó sus punzantes ironías y sus ataques y señaló a la sociedad "a este magistrado que ha absuelto a una ladrona".

Pero con Magnaud estaba toda la Francia y con ella sus juristas honrados. Pablo Janson y Daniel de Folleville aprueban la sentencia de Magnaud y le envían felicitaciones. Se le hace objeto de honores inusitados. Se busca entonces otros medios de aniquilar este ejemplo que solivianta el ánimo popular y que amenaza el apacible reposo de los fariseos. Así eran en 1890. Se consigue por fin que el Fiscal del Tribunal de Amiens revise la sentencia, pero se produce tal conmoción en el país, que el mismo tribunal que iba a la revisión decidido a condenar a Magnaud, confirma la absolución.

Dos principios humanitarios se habían abierto camino en la conciencia social: primero, que la ley debe ser humana y segundo, que la sociedad tiene responsabilidad en los que delinquen por miseria y por hambre.

Y este es el espíritu incorruptible y tenaz que impone "el buen juez" Magnaud en su misión de Magistrado. Vale la pena recordarle ahora, aún cuando su humilde modestia, le haya mantenido en los últimos veinte años de su vida en un ignorado y silencioso exilio.

He aquí la sentencia en el caso de Luisa Ménard.

El Tribunal,

Considerando que Luisa Ménard, procesada por robo, reconoce haber cogido un pan en la tienda del panadero P...:

Que ella expresa muy sinceramente su pesar de haberse dejado llevar a cometer este acto;

Considerando que la procesada tiene a su cargo un hijo de dos años, para el cual nadie la presta auxilio, y que, desde hace algún tiempo, se encuentra sin trabajo, a pesar de sus investigaciones para procurárselo;

Que al realizar el hecho contaba por todo recurso con el pan de dos kilos y las dos libras de carne que la entrega cada semana el despacho de beneficencia de Charly, para ella, su madre y su hijo.

Considerando que en el instante en que la procesada hubo de arrebatar un pan en casa del panadero P..., no tenía dinero, y que los artículos que había recibido estaban agotados hacía ya treinta y seis horas;

Que ni ella ni su madre habían comido durante ese lapso de tiempo, dejando para el niño algunas gotas de leche que tenían en la casa;

Que es lamentable que en una sociedad bien organizada, uno de los miembros de esta sociedad, sobre todo una madre de familia, pueda no encontrar pan de otro modo que cometiendo una falta;

Que cuando una semejante situación se presenta como la de Luisa Ménard, muy claramente establecida, el Juez puede y debe interpretar humanamente los inflexibles preceptos de la ley;

Considerando que el hambre es susceptible de arrebatar a todo ser humano una parte de su libre arbitrio, y de aminorar en él, en una gran medida, la noción del bien y del mal;

Que un acto ordinariamente reprensible, pierde mucho de su carácter fraudulento, cuando el que le comete obra impulsado por la imperiosa necesidad de procurarse un alimento de primera necesidad, sin el cual la naturaleza rehusa poner en ejercicio nuestra constitución física;

Que la intención de delinquir está todavía mucho más atenuada cuando a las torturas angustiosas resultantes de una larga privación de nutrición, se junta, como en este caso, el deseo, tan natural en una madre, de evitarlas a su tierno hijo, del que sólo ella tiene la carga;

Que de todo esto resulta que los caracteres de la aprehensión fraudulenta, libre y voluntariamente perpetrada, no se encuentran en el hecho cometido por Luisa Ménard, que se ofrece a restituir al panadero P..., con el producto del primer trabajo que pueda procurarse;

Que si ciertos estados patológicos, notablemente el estado de preñez, han sido muchas veces motivo de estimar irresponsables a los autores de robos cometidos sin necesidad, esta irresponsabilidad debe, con más poderosa razón, ser admitida en favor de los que no han obrado sino según los irresistibles impulsos del hambre.

Que ha lugar, en consecuencia, a declarar la absolución de la procesada, sin costas, por aplicación del art. 64 del Código penal

Por estos motivos, el Tribunal absuelve a Luisa Ménard del hecho por el que ha sido perseguida, sin costas.

La mortalidad y los médicos

Nombres famosos de médicos:
Dr. Matta
Dr. Matte
Dr. Melo Matta
Dr. No Melo Matte.

El doctor Long ha manifestado que una de las causas de la gran mortalidad en Chile obedece a la falta de médicos. El señor Alberto Edwards, por su parte, manifiesta que donde hay más médicos la mortalidad es mayor. Para el objeto, el señor Edwards cita las estadísticas que prepara él mismo:

Departamentos con más de 40 médicos, mortalidad de 37.1 por mil.

Departamentos con 30 a 40 médicos, mortalidad de 32.9 por mil.

Departamentos con 20 a 30 médicos, mortalidad de 29.7 por mil.

Departamentos con menos de 10 médicos, mortalidad de 28.0 por mil.

Con las estadísticas, se ha dicho, se puede probar todo lo que se quiera. En el caso de los valores citados, faltó completar los datos con otros valores igualmente sugestivos. Así, por ejemplo:

Muertos en manos de homicidas	3 por mil
Muertos en manos de médicos	25 por mil
Mortalidad en los hospitales	345 por mil
Mortalidad en la Morgue	1,000 por mil

De la misma manera se puede probar que donde hay más analfabetos es en las escuelas públicas, que en las casas de salud la gente tiene más mala salud, y que en los cementerios, con estadísticas compiladas en día de Todos Santos los muertos son menos que los vivos...

Cesar Cascabel

Agosto 1926.

Los derechos de la victoria

por CONRADO RIOS GALLARDO

"Después de obtenido el triunfo al cabo de cinco años de guerra (Brasil, Argentina contra Paraguay) y de los más grandes y supremos esfuerzos, se pronunciaron por la primera vez en el mundo estas palabras que después nadie ha repetido: " La victoria no da derechos".

Esta máxima vacía de sentido, sin aplicación al caso, contraria a los intereses permanentes de la nacionalidad argentina, dió por inmediato resultado romper de hecho nuestra sólida alianza con el Brasil,— que después no ha podido soldarse bien— y malograr en gran parte los frutos legítimos de la victoria".

En seguida agrega:

"Se dice más: que esta es "la doctrina argentina", y nosotros, en nombre del pueblo argentino, la negamos y la renegamos, hoy como siempre, en cuanto ella importe menoscabar nuestros derechos de nación soberana, que sabe hacerlos prevalecer, muriendo por ellos y legando a los sobrevivientes la herencia de sus generosos sacrificios."

El principio lanzado por el Ministro Varela produjo un grave quebrantamiento en la marcha de la política interna. Ante este hecho el General Mitre fué invitado a una reunión en el Palacio de Gobierno. Presidió el Presidente Sarmiento y asistieron a ella todos los Ministros de Estado. El General Mitre, que acababa de abandonar la presidencia, dijo en esa solemne reunión:

"Que el Gobierno argentino no podía sostener que la victoria no daba derechos, cuando precisamente había comprometido al país en una guerra para afirmarlos por las armas. Que si la victoria no daba derechos, la guerra no había tenido razón de ser, puesto que en definitiva ellos no habían resuelto nada, y todo venía a quedar en el **statu quo ante bellum**. Que sostener tal doctrina, era asumir ante el país una tremenda responsabilidad, declarándole que su sangre derramada, sus tesoros gastados, todos sus sacrificios hechos, no habían tenido más objeto que volver a poner todo en cuestión..."

Y viene aquí una afirmación del General Mitre, que destruye por su base el famoso principio, invocado tantas veces por las enemigos de Chile y que demuestra que esa declaración fué más que nada una nota aislada de la política internacional argentina.

Refiriéndose a los conceptos que hemos transcrito, de su entrevista con los hombres de Gobierno de su país, y a los resultados que ellos tuvieron en la orientación de la política internacional argentina, el General Mitre afirma:

"Estas ideas, nó contradichas por nadie, fueron aceptadas por el Gobierno nacional, y en consecuencia de ellas, se dictaron nuevas instrucciones al comisionado argentino en la Asunción, que lo era el General don Julio de Vedia, modificando las que anteriormente se le habían expedido".

¿Dónde quedó el famoso principio?

Y antes de terminar quiero aún citar otras opiniones del ilustre argentino en que tienen relación estrecha con nuestro país.

"Cuando la guerra— dice Mitre —se hace con un propósito y la victoria decida, el derecho es de quien la obtiene.

El vencedor, puede ser justo o injusto, puede ser más o menos generoso, exigir como condiciones de paz grandes sacrificios al vencido o imponerlos por la fuerza de las armas: contra esto no hay más derecho que otra fuerza mayor.

Así, pues, Chile impone condiciones duras al Perú y Bolivia; abusando de la victoria, abusa de los derechos del beligerante; pero ese derecho existe, mientras no sea contrarrestado por una fuerza superior que lo contenga o lo venza".

Y termina:

"Sostener como doctrina que la victoria no da los derechos de la victoria, es lo mismo que sostener que la derrota es la que da derechos preferentes".

Así escribió el General don Bartolomé Mitre en el mes de Diciembre de 1880. ¿El Tratado de Versalles ha modificado en algo los derechos que concede la victoria? ¿No hay territorios perdidos y otros reconquistados?

C. R. G.

Reconocimientos de pampas salitrales

por ENRIQUE BRIEBA

$ 10,000.000,000 dejará de percibir el Estado por la inercia de sus gobernantes

Cuando el doctor Haber se impuso en 1909 de los cálculos aproximados que hacían los funcionarios chilenos para probar que había en Chile salitre para más de cien años, se manifestó sumamente extrañado de que el Gobierno estuviera imposibilitado para basar sus apreciaciones sobre trabajos serios, ejecutados en el terreno, agregando que " en caso de comprobar que tal duración pudiera alcanzar siglos de " existencia, contrarrestaría de un " golpe la inversión de inmensos ca-

VENDO

PROXIMA AL PARQUE FORESTAL

RESIDENCIA MODERNA. — Consta de gran hall, salón, escritorio, comedor, 6 dormitorios, 2 piezas de baño, dependencias, garage y puerta de servicio. Parquets en las piezas de recibos y hall. Deuda Caja Hipotecaria.

PRECIO: $ 250,000

CENTRAL PROXIMA A SANTO DOMINGO, RESIDENCIA MODERNA

Compuesta de gran hall, escritorio, comedor, tres dormitorios, tres toilette, una de éstas instalada, terrazas, dependencias. Garage para dos autos.

PRECIO: $ 150,000

Carlos Ossandón B.

BANDERA 166 — Teléfono 1080

OPORTUNIDAD UNICA

De adquirir en condiciones muy ventajosas

LA MEJOR CHACRA CON VIÑA

QUE HAY EN LOS ALREDEDORES DE SANTIAGO

50 CUADRAS

MUY BIEN REGADAS, RICOS SUELOS

Magníficas casas y toda clase de edificios

PRECIOS DE OCASION

ALEJANDRO GREENE CRUZAT

Abogado y Corredor de Comercio

Sección Fundos

ALEJANDRO GREENE VALVERDE

Teatinos 86. — Casilla 3722

LA REALIZACION DE LIBROS

TERMINARA EL SABADO 4 DEL PRESENTE

POR VARIOS AÑOS NO TENDREMOS OTRA REALIZACION SEMEJANTE. PIDA LISTA GRATIS DE LOS LIBROS EN REALIZACION

-: LIBRERIA NASCIMENTO :-

AHUMADA 125

LOS PEDIDOS DE PROVINCIAS QUE SE RECIBAN HASTA EL SABADO, SERAN ATENDIDOS CON LA REBAJA ACORDADA

"pitales que se están dedicando a la fabricación de ácido nítrico y nitratos, extrayendo el nitrógeno del aire".

Esto consta de correspondencia dirigida al Gobierno por el ingeniero chileno don Abraham Guzmán, alumno entonces del doctor Haber y, por consiguiente, muy al tanto de su pensamiento.

Se comprueba así que al haber mediado una acción diligente del Estado, a no haberse tenido como palabra de fe las ingenuidades de funcionarios que ocupan ciertos cargos sin tener competencia en la materia, el desarrollo de los procedimientos sintéticos se habría retardado en no menos de 50 años lo que significa al país, solamente en derechos aduaneros, más de **DIEZ MIL MILLONES DE PESOS.**

No es sencillo probar lo que habría sucedido con una política inteligente del Estado en materia salitrera; pero se pueden hacer deducciones:

El año 1909 el doctor Haber, como muchos otros sabios, trabajaba en su laboratorio obsesionado en resolver un problema de trascendencia inaudita: evitar el hambre que se cernía sobre la humanidad con el agotamiento próximo de los abonos naturales de Chile. Ante tal evento no podían escatimarse los capitales tanto particulares como de los Estados que tenían además en vista, independizarse del tributo en abonos pagado a Chile tanto para sus necesidades agrícolas como para bastarse a sí mismos en sus necesidades bélicas. El conocimiento de la riqueza salitral de las pampas chilenas habría retardado la acción de los sabios. Lo ha dicho el mismo doctor Haber explicándolo por el retraimiento de los capitales que estimulaban sus estudios.

La guerra encontró a Alemania en posesión de procedimientos para la obtención de ázoe del aire que no necesitaban otra cosa que la inversión de gruesos capitales para ser una realidad. Fué lo que se hizo a cualquier costo—en la guerra no se contemplan los factores económicos—con el resultado de que la experiencia permitió los mejoramientos necesarios para llegar a una producción comercial. Gracias a ella pudo la guerra prolongarse por cuatro años, tiempo suficiente para llegar a estos resultados. En cuatro años de guerra las industrias de abonos artificiales hicieron el camino que no habrían hecho en 40 años de desarrollo normal.

Si en los 30 años que precedieron a la guerra el Gobierno de Chile hubiera cateado sus pampas, el procedimiento Haber ni ningún otro hubiera sido adaptable a las necesidades del año 14. La guerra no habría podido prolongarse tanto como para alcanzar a estabilizar a la industria sintética, y nuestra situación sería la de esperar 50 años más la formidable competencia que tenemos hoy encima.

Hemos llegado a la situación actual por no haber hecho una inversión máxima de 50 millones de pesos en diez años, costo que habría tenido el cateo suficiente y necesario de todas las pampas para precisar la cuantía de los yacimientos comercialmente explotables.

En más de 40 años que el país explota las salitreras el Gobierno ha demostrado su incapacidad absoluta para efectuar estos trabajos que se señalaron por todos los técnicos de verdad como una cuestión básica para el desarrollo de la industria y para su defensa. Don Alejandro Bertrando, como ya lo he dicho, ha sido incansable para repetir en todos los tonos esta necesidad, y como síntesis de sus comunicaciones oficiales, doy los siguientes párrafos de una de ellas:

"El escepticismo genuino o fingido que ha demostrado el doctor Haber, no a la existencia, sino al valor industrial de nuestras calicheras, no es seguramente particular a su autor, y puede fácilmente encontrar el mismo crédito la especie del próximo agotamiento de ellas, si no preparamos oportunamente las armas para combatirlo".

"Pero si bien este es un motivo poderoso para llevar a cabo dichas operaciones de cateo en la forma más rápida y completa que sea posible, no es el único ni quizás el más poderoso. En efecto, la industria salitrera, en cuanto a la selección de los terrenos entregados a la explotación, ha marchado hasta ahora al azar de las circunstancias, de los afloramientos más superficiales, de las facilidades de cateo, de la proximidad de las vías de comunicación, etc. Si en el futuro esta industria, en obedecimiento a las tendencias modernas, evoluciona en el sentido de la introducción de un método, en la apertura sucesiva de las calicheras a la explotación, cuyos factores serían la situación y profundidad de los mantos, su espesor, su ley, la abundancia de aguas, etc., para que el Fisco mismo, con el sistema de remates o con el de concesiones, adopte en éstos cierto orden lógico, es indispensable el conocimiento previo y total de nuestra riqueza salitrera".

"Además, como muy bien lo han observado los estadistas y economistas que han tratado estos asuntos en la prensa, por grande y duradera que sea esa riqueza, no es inagotable y eterna, y es un deber de patriotismo y de previsión para las actuales generaciones el preparar a nuestras finanzas una base independiente de ella; y para que la política financiera del país pueda irse encaminando a su objeto, hay que poder valorizar con alguna precisión su factor más importante que es esa riqueza misma".

"Por estos motivos, en el programa de una política salitrera nacional, el primer artículo debe ser la exploración en extensión, cantidad y ley, de toda la zona salitrera".

Comprobada la incapacidad del Estado para llevar a efecto el reconocimiento de todas sus reservas salitrales en el tiempo en que ha podido hacerlo con desahogo, y porque en la hora undécima aún sería de enorme provecho el hacerlo, los técnicos colaboradores en la Semana Salitrera aceptaron la idea de que el Gobierno entregue a la industria privada el cateo de los terrenos salitrales mediante compensaciones por el trabajo ejecutado.

En otro artículo veremos de cómo puede desarrollarse esta idea en forma que cumpla con llenar las necesidades actuales de política salitrera y el interés del país.

E. B.

LOS LIBERALES DEMOCRATICOS SERAN INVITADOS OFICIALMENTE A ESTUDIAR LAS BASES DE UNIFICACION LIBERAL

ES PROBABLE QUE LA NUEVA JUNTA EJECUTIVA LIBERAL SE REUNA ESTA TARDE PARA ELEGIR AL PRESIDENTE DEL PARTIDO

En nuestra edición de ayer publicamos la noticia de que las bases de fusión habían sido aprobadas ampliamente por los directorios generales Liberal Doctrinario y Liberal Unido.

Hoy publicamos la versión oficial de la sesión celebrada por el directorio Liberal Aliancista, en la que fueron aprobadas las bases:

SESION DEL DIRECTORIO GENERAL DEL PARTIDO LIBERAL, EL 31 DE AGOSTO DE 1926

Presidido por don Francisco Garcés Gana, actuando de secretario el titular don Julio Fallet, celebró sesión el directorio general del Partido Liberal, asistieron los siguientes señores directores: Julio Silva Rivas, Carlos Villarroel, Ernesto Escobar, Enrique Viterbo, Carlos Cruz Santa María, Vicente del Real, Luis Merino Esquivel, Gabriel Amunátegui Jordán, Pedro Letelier Elgart, Arturo Recabarren León, Jorge Walton, Fancisco Lobos, Manuel Merino Esquivel, Enrique Matta Figueroa, Carlos Acharán Arce, Manuel Rodríguez Pérez, Ernesto Barros Jarpa, Armando Bravo, Francisco Piraino, Francisco Covarrubias, Florencio Verdugo, Luis 2.o Rudloff, Nicanor Pinochet, Juan B. Acevedo, Antonio Zuloaga, Raimundo de la Cruz, Armando Maza, Manuel José Vicuña, Dr. Enrique González, Julio Arriagada, Julio Valenzuela, Salvador de la Vega, Francisco Mardones y el pro-secretario don Juan Zamorano.

Leída y aprobada el acta de la sesión anterior, se dió cuenta de telegramas de las asambleas de Constitución, Curepto, Rancagua, Chanco, San Felipe, Los Angeles, Valparaíso, Coquimbo, Antofagasta, y Talcahuano, adhiriéndose entusiastamente a las gestiones de fusión y dando instrucciones a sus delegados ante el directorio para que las voten favorablemente; de notas de las asambleas de San Felipe, designando a don Francisco Govarrubias delegado ante el directorio; de la Asamblea de Rancagua designando para este mismo cargo y con las mismas instrucciones al señor Julio Arriagada; de la de Angol nombrando a don Miguel Conejeros; de la de La Unión, designando a don Arturo Yávar Aspillaga; de las asambleas de Valparaíso y Río Bueno, dando cuenta de la elección de directorio y adhiriéndose asimismo a las gestiones de fusión; de comunicaciones de los señores Raimundo del Río y Virgilio Opazo excusando su asistencia y adhiriéndose a todos los acuerdos que se tomen relativos a la fusión; de dos notas del Partido Liberal Unido y del Partido Radical, prestando su concurso a la candidatura senatorial por Tarapacá y Antofagasta de don Carlos Villarroel.

Entrando al objeto de la citación tomó la palabra el señor Francisco Garcés Gana, dando cuenta de las gestiones realizadas en un brillante discurso que publicamos en otras columnas. Ofrecida la palabra hizo uso de ella el director señor Arturo Recabarren León, quien se expresó en términos muy elogiosos para el presidente del Partido don Francisco Garcés Gana y la Mesa Directiva en general, proponiendo un voto de aplauso y agradecimiento a la Mesa Directiva por las felices gestiones. Este voto de aplauso fué aprobado unánimemente por aclamación. En seguida usó de la palabra don Ernesto Barros Jarpa, pidiendo la lectura de las bases de fusión y su inclusión en el acta de la presente sesión.

Los señores Julio Fallet Calmels y Manuel Rodríguez Pérez, presentan a la consideración del directorio el siguiente proyecto de acuerdo:

"El Directorio General del Partido Liberal, acepta y aprueba las bases de fusión liberal, ya aprobadas ad referendum por la Junta Ejecutiva del Partido y confía que la Convención que ha de fijar el programa definitivo del Partido, se reunirá en un plazo máximo de tres meses a contar de la fecha de la ratificación de los pactos."

Respecto a este voto, no habiendo debate, el presidente lo puso en votación, y habiéndose pedido que ésta fuera nominal, fué aprobado por 34 votos y las abstenciones de los señores Manuel José Vicuña y Armando Meza.

A continuación se procedió a elegir los diez miembros del Partido que han de representarlo ante el nuevo organismo directivo del Partido Fusionado. Procediendo el secretario a hacer el escrutinio de la votación, éste dió el siguiente resultado: por don Francisco Garcés Gana, 31 votos; por don Carlos Villarroel, 30 votos; por don Julio Silva Rivas, 29 votos; por don Manuel Rodríguez Pérez, 29 votos; por don J. Raimundo del Río, 28 votos; por don Hernán Correa Roberts, 27 votos; por don Antonio Huneeus, 27 votos; por don Francisco Mardones, 21 votos; por don Luis Merino, 20 votos; por don Francisco Lobos, 17 votos; por don Ernesto Barros Jarpa, 15 votos; por don Gregorio Amunátegui Solar, 15 votos; por don Ernesto Escobar, 15 votos y varios dispersos. En consecuencia fueron proclamados los nueve primeros.

Se procedió en seguida a elegir el décimo vocal y después de dos votaciones resultó elegido para este cargo el señor Ernesto Escobar.

No habiendo otro asunto que tratar se levantó la sesión ... P. M.

LOS DIEZ MIEMBROS ... DOCTRINARIO

Han sido citados a ... que tendrá lugar esta ... 6.30 en Teatinos 148 pa... rar asuntos de carácter ...

LA NUEVA JUNTA ... DEL PARTIDO LIBERAL ... NADO

Se nos dice que será ... esta tarde con el propó... signar al presidente de... que será, como lo hemo... do, don Matías Silva.

INVITACION A LOS LI... DEMOCRATICOS

En esta sesión se acor... blemente, invitar a los doctrinarios a estudiar las ... fusión, a fin de unir de... a todos los liberales del...

LA FECHA DE LA CON...

Se trataría también ace... fecha de la Convención ... Partido, que tendrá lugar ... fines del presente año.

Cigarrillos recomendados
CABAÑAS
HABANOS EXTRAFINOS
$1.60
My Lord
CON TABACO MARILAND
$1.60

FREJOL...
PARA SEMILLA Y TRABAJ...
Manteca, el m... ro para cosechar...
Milagros
Bayos
Araucanos
Triguitos
Lentejas
Garbanzos, etc.
OFRECEN:
ROSSELOT Y CIA.
Bodega: Exposició... 1020. Teléfono N.o 350 Estac...

C O N G R E S O   N A C I O N A L

SIN DEBATE APROBO LA CAMARA DE DIPUTADOS LA DEROGACION DE DOS DECRETOS-LEYES

AMBOS RESTRINGIAN LIBERTADES PUBLICAS EN CASOS DE GUERRA O CONMOCION INTERNA.—SE PRESENTA UN PROYECTO PIDIENDO LA CREACION DEL BANCO DEL ESTADO. — HA LLEGADO AL CONGRESO LA LEY DE PRESUPUESTOS PARA 1927.—OTROS ASUNTOS TRATADOS EN LA SESION DE AYER

SESION ORDINARIA EN 1.o DE SETIEMBRE DE 1926

Presidencia del señor Gumucio

Se abrió la sesión a las 4.15 P. M., y asistieron 74 señores diputados.

CUENTA

Se dió cuenta, entre otros asuntos: de una petición del señor Matta Figueroa, para que se dirija oficio al señor Ministro de Guerra, trasmitiéndole, a nombre de Su Señoría, que, a su juicio, el monto de las jubilaciones que se ha ordenado pagar a algunos Generales en retiro, está en abierta pugna con el espíritu del artículo 18 de la ley 4075 de 29 de Julio del presente año.

TABLA DE FACIL DESPACHO

PERCEPCION DE PATENTES MINERAS

Se pone en discusión el proyecto que establece que la percepción de las patentes mineras será hecha por las Tesorerías Fiscales de la República.

El señor ROJAS MERY.—Manifiesta que este proyecto tiende a satisfacer una necesidad: la de unificar las oficinas recaudadoras de las contribuciones. Agrega que, entre tanto, las Municipalidades no deberían perder los derechos que para sus propias rentas percibían por este capítulo. Desearía que el ponente explicara el alcance del proyecto.

El señor RETAMALES. — Como miembro de la Comisión, dice que el objeto que se persigue, es normalizar el cobro de las rentas para caminos, pues las Municipalidades se atrasan frecuentemente en el pago de estos fondos a la Junta de Caminos.

El señor ROJAS MERY.— El atraso que se ha notado en el pago de estos fondos, es muy natural y se debe al hecho de que a veces los fondos de caminos son mal invertidos. Cuando esos fondos se invierten en los caminos de la respectiva Comuna, el pago de las patentes se hace con toda oportunidad.

Por otra parte, llama la atención a los tropiezos y trabas que se ponen en la oficina de Impuestos Internos y en otras oficinas recaudadoras, al pago de las contribuciones.

El señor TORRES.— Manifiesta que, con la mejor intención de favorecer los intereses fiscales, y especialmente para proporcionar oportunamente los fondos que requiere la Junta de Caminos, este proyecto va a agravar más aún la situación precaria en que se hallan algunas Municipalidades, muchas de las cuales tienen las patentes mineras como la principal fuente de entradas. Hay Municipalidades cuyas rentas, en más de un 50 por ciento se deben a este capítulo, y, como por la Ley de Caminos deben entregar a la Junta el 50 por ciento, se ven tan escasas de recursos que han tenido que echar mano de esos fondos para cubrir los gastos más indispensables demandados por sus servicios.

Hace notar, a este propósito, que las diversas leyes por las cuales se han ido cercenando las rentas de los Municipios, han concluído por matar la Comuna Autónoma de hecho.

Está de acuerdo con el señor Rojas Mery, en que en algunas comunas se hace mal la inversión de los fondos provenientes de las patentes mineras.

El señor RETAMALES.— Manifiesta que aquí sólo se trata de una cuestión de orden. Las Tesorerías Fiscales perciben las patentes de minas y entregan el 50 por ciento a la Junta de Caminos; el resto pertenece a las Municipalidades.

El señor SIERRA.— Recuerda que cuando se discutió la Ley de Caminos, el diputado que habla recordó que en las provincias mineras, como la de Atacama, se iba a producir una situación insostenible, pues algunas Municipalidades iban a quedar en condiciones de no poder atender los servicios más importantes.

El señor MATTA FIGUEROA. — Esa situación existía desde el año 24.

El señor SIERRA.— Adhiere a las observaciones del señor Torres, e insinúa la conveniencia de que el Comité de su Partido pidiera el retiro de este proyecto de la tabla de fácil despacho y su envío a Comisión a fin de que se modifique en forma que se contemple la situación de las comunas cuyas entradas las constituyen casi en su totalidad las patentes mineras.

El señor GUZMAN MATURANA. —A nombre del Comité Radical, pide el retiro y hace indicación para que vaya el proyecto a Comisión.

—Así queda acordado por asentimiento tácito.

CENSURA DE PUBLICIDAD Y NOTICIAS

En seguida se aprueba sin debate y por asentimiento tácito, el proyecto del Senado que deroga el decreto-ley 670, de 17 de Octubre de 1925, que estableció la Censura de Publicidad y Noticias en tiempo de guerra y conmoción interior.

PROHIBICION DE ENTRADA Y SALIDA DEL TERRITORIO

Se pasa a discutir el proyecto del Senado que deroga el decreto-ley 671, de 17 de Octubre de 1925, sobre prohibición de entrar y salir del territorio chileno en tiempo de guerra o conmoción interior.

Sin debate y por asentimiento tácito se da por aprobado en general e igualmente el artículo 1.o, poniéndose en discusión el artículo 2.o que establece que la ley regirá desde su publicación en el "Diario Oficial".

El señor EDWARDS MATTE.— Deja constancia de que, tanto por lo que respecta a la labor de los hombres de Gobierno, como por lo que mira al trabajo parlamentario, la causa de que no se hayan obtenido mayores y más prácticos resultados de estas labores está en el gran cúmulo de problemas que penden actualmente de la consideración de los Poderes Públicos. Así se ha visto que proyectos como éstos que se están despachando, sencillísimos, y en los cuales ha habido acuerdo unánime, han tardado, no obstante, varios meses en ser tratados y despachados por las Cámaras.

El señor MATTA FIGUEROA.— Cree que la derogación de estos decretos-leyes no debe dejarse pasar sin una protesta para los que firmaron, pues son verdaderamente aprobiosos para las libertades públicas.

—El proyecto quedó totalmente despachado.

INCIDENTES

PASAJES DE LOS ESTUDIANTES

El señor SIERRA.—En atención a la buena acogida que encontró en la Cámara la insinuación que hizo ayer en el sentido de que se redujeran en un 50% los pasajes de Ferrocarriles para los estudiantes, presenta un proyecto de ley al respecto y pide el asentimiento unánime para que se le exima del trámite de Comisión y se le discuta sobre tabla.

El señor NAVARRETE.— Apoya la indicación, agregando que ha recibido una carta del comandante de una brigada de scouts en que le manifiesta que desea trasladarse con toda la brigada hasta Talcahuano para efectuar un viaje de estudio.

—La indicación del señor Sierra queda sin efecto por haberse opuesto el señor Labarca.

EXPLICACIONES SOBRE UN TELEGRAMA

El señor ROJAS MERY.—En los diarios de hoy ha visto un telegrama dirigido a varios amigos del diputado que habla por el señor García Henríquez. Al principio su lectura le causó cierta hilaridad; pero después ha debido tomarlo en serio en vista de que, según le han referido algunos colegas, el señor García Henríquez pronunció en la Cámara más o menos las mismas palabras que contiene el telegrama. En éste se dice que el diputado que habla violó en 1924 un pacto de honor que un grupo de cándidos concertó en la campaña electoral de Malleco, creyéndome capaz de respetarlo.

A este respecto debe expresar que él no ha firmado ningún compromiso electoral, y en cuanto a las cándidas palomas que se dicen engañadas, mientras luchaban por la libertad electoral, bástele decir que eran los señores don Augusto Smitmans y don Ignacio García Henríquez.

El señor GARCIA HENRIQUEZ.— Pido la palabra.

El señor MORA.—Se opone porque estos incidentes deben ventilarse fuera de este recinto.

El señor GUMUCIO.—Cuando un diputado ha sido aludido personalmente, ha sido costumbre en la Cámara permitirle usar de la palabra para contestar. Por eso ruega al señor Mora que retire su oposición, esperando que el señor García Henríquez no se ha de salir del Reglamento en sus observaciones.

El señor MORA.—Con el mayor gusto retira su oposición.

El señor CRUZ.—La hace suya, por estimar que fuera de la Cámara pueden provocarse los incidentes que se quieran, pero no es aceptable que con ellos se ocupe el tiempo de las sesiones.

FUNDACION DE UN BANCO DEL ESTADO

El señor BART.— Pronuncia un extenso discurso acerca de la situación económica, llamando la atención hacia las deficiencias que a su juicio tiene el Banco Central que sólo ha venido a favorecer a los Bancos particulares y a los intereses de los capitalistas. Cree que al fundarse el Banco Central no se tuvo en vista en ningún momento el interés público. Felizmente esa institución fué creada por un decreto-ley que será fácil modificar por el Congreso.

Aduce a continuación extensas consideraciones para demostrar la conveniencia de establecer en Chile un Banco del Estado, a semejanza del Banco de la Nación de la República Argentina.

Condena también los procedimientos empleados por la Caja de Crédito Hipotecario que sólo ha servido para fomentar los latifundios.

En cambio el Banco del Estado que se cree, deberá tener por objeto estimular ampliamente la producción facilitando recursos a los pequeños capitalistas a fin de que se estimule la producción y se favorezca todo género de industrias.

Cree que de este modo podría llegarse a obtener la independencia económica del país, que es el indispensable complemento de la independencia civil.

Termina presentando un proyecto de ley por el cual se establece que se funda el Banco del Estado de Chile con un capital de 50 millones de pesos, en cuyo Directorio formarán parte representantes de las fuerzas vivas de la nación, como son la Federación Obrera de Chile, la Unión de Empleados de Chile, la Sociedad Nacional de Agricultura, etc. Se consultan también en el proyecto las diversas condiciones en que debe funcionar el Banco del Estado.

CARGOS AL GOBIERNO

El señor LABARCA. — Varias veces se ha pedido a los diputados radicales que formulen cargos precisos al Gobierno. Quiere ahora enunciar los siguientes:

El Ministro de Justicia ha enviado una nota a los Tribunales pidiéndoles que activen el proceso estudiantil. En cambio el Gobierno aún no se ha hecho parte en el proceso sobre especies valoradas.

Cuando se trató de contratar el empréstito de 80 millones, el señor Ministro dijo que el banquero que lo contratara tendría preferencia para el empréstito de consolidación. Pidió propuestas un día para resolver al día siguiente. Algunos banqueros pidieron prórroga, pero el señor Ministro no accedió. Cualquiera creería que el banquete con que se ha festejado últimamente al señor Ministro, es una muestra de agradecimiento por su excesiva benevolencia en aquella negociación.

Finalmente, toma también nota del hecho de que dió cuenta ayer un honorable diputado, o sea, de que se dió el zarpe a un barco que adeudaba una suma, cometiéndose con ésto una incorrección.

El señor CRUZ. — Debería hacerse una acusación pública al Ministro, conforme lo establece la Constitución.

El señor LABARCA. — Ninguno de estos asuntos da margen para una acusación.

INDUSTRIA SALITRERA

El señor CORDOBA. — En este debate ha quedado establecido que los industriales del salitre, cada vez que ven disminuir sus ganancias, piden al Fisco reducción de impuestos o recurren al arbitrio de reducir los salarios de los trabajadores. Jamás se han preocupado de mejorar los métodos de elaboración para abaratar el salitre.

La reducción del impuesto al salitre es un verdadero atentado contra el pueblo chileno, y la crisis actual salitrera no es sino la obra de una confubulación, como lo ha declarado la prensa misma, especialmente "La Unión" de Valparaíso.

Es necesario que el Gobierno tome pronto una resolución definitiva sobre este asunto.

PRESUPUESTOS

El señor VICUÑA SUBERCASEAUX (Vice-Presidente). — Manifiesta a la Cámara que ha llegado a la Mesa el proyecto de ley de Presupuestos y que, para que siga sus trámites, se agregará a la cuenta.

El señor ALESSANDRI. — Pregunta si el proyecto viene saldado.

El señor VICUÑA SUBERCASEAUX (Vice.Presidente) — Supone que debe venir saldado, ya que así lo ordena la ley.

VOTACIONES

Por 35 votos contra 9 fué aprobada una indicación del señor Moreno Echeverría para oficiar al Ministro de Justicia a fin de que solicite de la Corte de Apelaciones que suspenda los trámites para nombramiento de juez del 6.o Juzgado del Crimen, y secretario del 1.er Juzgado Civil, mientras la Cámara se pronuncia sobre el proyecto de supresión del 6.o Juzgado del Crimen.

Fué también aprobada una indicación del señor Navarrete, modificada por el señor Edwards Matte, para pedir al Senado que nombre una comisión especial que, de acuerdo con otra que designará la Cámara informe sobre el proyecto de libre venta del salitre.

ORDEN DEL DIA

SUELDOS DE LA ARMADA

Continuó la discusión de las modificaciones introducidas por el Senado en el proyecto que fija los sueldos del personal de la Armada.

El señor URRUTIA MANZANO. — Combate las modificaciones del Senado relativas a los faros, a la letra a) del artículo 3.o, y al artículo 8.o de la Cámara, que conviene mantener. Acepta la modificación recaída en el artículo 7.o.

El señor BRAVO. — El artículo final agregado por el Senado, relativo a los capellanes de la Armada, debe ser rechazado.

Le extraña que los servicios espirituales hayan pasado a convertirse en simples empleos.

Le llama la atención, igualmente, el que el Estado provea a las necesidades espirituales de los individuos, siendo que no provee a las necesidades intelectuales y morales.

En cuanto a los capellanes de la provincia de Tacna, Chile puede hacer cesar en cualquier momento sus servicios, porque la situación que allí existe no es fruto de ningún tratado.

Después de haber hecho reducciones de sueldos y suprimido empleos, estando el país en una profunda crisis, sería una verdadera inconsecuencia mantener un servicio de esta especie.

—Votada la clausura del debate, a petición del Comité Liberal, fué aprobada por 38 votos contra 19.

—Se procedió a votar las modificaciones introducidas por el Senado en este proyecto.

Fué rechazada la modificación relativa a los faros.

Fué rechazada también la modificación del artículo 3.o.

Fué igualmente rechazada la modificación del artículo 8.o.

Todas las demás modificaciones fueron aprobadas.

La relativa al servicio religioso de la Armada fué aprobada por 50 votos contra 41.

Se acordó tramitar el proyecto sin esperar la aprobación del acta.

SUELDOS DEL EJERCITO

Se pusieron en discusión las modificaciones introducidas por el Senado en el proyecto que fija los sueldos del personal del Ejército.

El señor ORTEGA. — Es de parecer que se mantenga integralmente el servicio de instrucción primaria en el Ejército. Pide a la Cámara que insista en este punto.

El señor SERRANO. — Apoya las observaciones del señor Ortega.

El señor LOIS. — En este proyecto, el Senado, como en el proyecto de la Armada, ha agregado un artículo sobre el servicio religioso. Estima que este artículo debe suprimirse, porque después de la separación de la Iglesia y del Estado, éste no tiene por qué contribuir al sostenimiento de los servicios religiosos. Lo que debe hacerse es dar facilidades para que los interesados puedan requerir estos servicios cuando los necesiten; pero no es lógico que se obligue a todos a aceptarlos.

El señor ALZAMORA. — Debe combatirse de un modo franco y valiente a los zánganos.

El señor LOIS. — No quería traer aquí cuestiones doctrinarias. Si lo ha hecho, es, dice, porque se nos ha provocado. Pero lo hará con toda altura de miras, y el mayor respeto para los Diputados de la derecha.

—Por haber llegado la hora se levanta la sesión.

NO HAY ACUERDO ENTRE AMBAS CAMARAS SOBRE UNA LEY DE CARACTER FINA...

LAS MODIFICACIONES INTRODUCIDAS POR LA CAMARA DE DIPUTADOS AL PROYECTO DE LEY QUE HACE EXTENSIVAS LAS ATRIBUCIONES DE LA SUPERINTENDENCIA DE BANCOS A LAS CAJAS ...DITO HIPOTECARIOS, FUERON RECHAZADAS POR EL SENADO

SESION 75.a ORDINARIA EN 1.o DE SETIEMBRE DE 1926

Presidencia del señor Oyarzún

LEY DE RECLUTAS Y REEMPLAZOS

En la tabla de fácil despacho, se trata del proyecto sobre derogación de la disposición del artículo 67 del decreto-ley N.o 678 sobre reclutas y reemplazos en que se impone multa a los Gerentes de empresas comerciales y de industrias y a los administradores de fundos que no denuncien a los infractores de la Ley de Servicio Militar, que están bajo su dependencia.

Discutido este proyecto, es aprobado.

EXTENSION DE LA LEY DE BANCOS A LOS BANCOS HIPOTECARIOS

En seguida se considera el proyecto que hace extensivas a los Bancos Hipotecarios las disposiciones de la Ley de Bancos.

El señor BARROS JARA.— Dice que el señor Ministro de Hacienda presentó este proyecto que tiene por objeto hacer intervenir al señor Superintendente de Bancos con todas las facultades que le confiere el título V del decreto-ley de legislación bancaria, en las operaciones de los Bancos Hipotecarios existentes y que con anterioridad se encuentren en estado de liquidación o quiebra.

Este proyecto de ley, llegó a la Comisión de Hacienda en los mismos días en que se hallaba en liquidación el Banco Garantizador y se hizo lo posible por conseguir su pronto despacho en el Senado, con el fin de que con la intervención del señor Superintendente de Bancos se aminoraran en lo posible las fatales consecuencias de la quiebra del Garantizador.

La quiebra del Banco Español de Chile había sido un desastre y la intervención del señor Superintendente aminoró sus consecuencias en forma tal que podría decirse que su gravedad ha disminuído en un 80 por ciento.

Hasta la fecha, nunca se habían dejado de pagar los bonos emitidos por un Banco Hipotecario; el Banco Popular Hipotecario llegó al estado de quiebra, pero todos sus bonos se pagaron.

La quiebra del Banco Garantizador, reviste suma gravedad; sus bonos se ofrecen en plaza al 40 por ciento de su valor.

No se comprende cómo un Banco que ha emitido sus bonos con garantía de bienes raíces y que se aprecian en mitad de su valor de tasación, pueda encontrarse insolvente, cuando esos bienes raíces, lejos de valer menos, han aumentado en más de un ciento por ciento de su valor.

Las propiedades que valían 100 mil pesos, hace dos años, hoy día valen más de doscientos mil.

Tomando esta circunstancia del aumento de valor de los bienes raíces, habría sido necesario estimar en más del doble el valor de los inmuebles dados en garantía para que hoy día no puedan pagarse las deudas contraídas.

El señor BARROS JARA.— No conoce en detalle la situación de este Banco y se limita por lo tanto a las reflexiones que se desprenden de la naturaleza de sus operaciones y del hecho de mantener actualmente 15.875,200 pesos en billetes hipotecarios en circulación.

Agrega el señor senador que la Cámara de Diputados ha devuelto al Senado el proyecto aprobado por éste, con modificaciones, y en una de ellas se exige los dos tercios de los accionistas que son los deudores, para aceptar la intervención del Superintendente de Bancos.

Pide el señor senador, al Senado, que insista en su anterior acuerdo.

Consideradas las modificaciones introducidas por la Cámara de Diputados en este proyecto, el Senado acuerda insistir en sus acuerdos anteriores.

PERSONAL ADMINISTRATIVO

El señor SALAS ROMO.— Pide se dirija oficio a los respectivos Ministerios, solicitando el envío de listas de los empleados dependientes de esas reparticiones públicas con el sueldo de que disfrutaban en 1924, y el que tienen actualmente y listas de los empleados nombrados con posterioridad a 1924, con el sueldo que se les ha asignado.

COLONIA DE VILLARRICA

El señor BARAHONA.— Recuerda ese error político que trajo por consecuencia el que gran cantidad de chilenos pasaran al Neuquén en busca de terrenos donde desarrollar sus actividades.

Después en Villarrica se inició un esfuerzo por colonizar esas tierras, debido a la acción de un ciudadano inglés que puede considerarse chileno por su amor a esta tierra y los años que en ella ha vivido, a más de tener en ella todos sus intereses. Este caballero se radicó en Villarrica y allí se ha preocupado de la situación de esos colonos.

Ahora último ha ido a Valparaíso, con el propósito de revelar lo que ocurre en esa colonia y en la prensa porteña ha hecho publicaciones que dejan una penosa impresión ante los atropellos de todo género de que son víctimas esos honrados ciudadanos que se dedican a fomentar la riqueza nacional.

El primero de esos cargos es la forma despiadada en que se ha dejado sentir la usura, pues debido a la falta de crédito, los pequeños agricultores aceptan préstamos, urgidos por la necesidad, de un 2 y hasta un 4 por ciento mensual, lo que trae por consecuencia que sus animales, sus útiles de labranza, sus cosechas y hasta sus propiedades pasen a veces a manos de los usureros.

A este factor se une la forma inconveniente e inaceptable en que se les cobran las contribuciones.

Se ha publicado en facsímil un documento en el que una contribución que era de 7 pesos sesenta centavos aparece cobrándose recargada por gastos judiciales, en 800 y tantos pesos.

Se exige a esos infelices el pago de esas contribuciones oportunamente en el mes de Agosto, cuando se encuentran a una distancia equivalente a la que separa a Santiago de Valparaíso, del lugar donde deben efectuar el pago; cuando en esos meses de lluvia los caminos son intransitables y el camino hay que hacerlo a pie, pues no disponen de ferrocarril.

Se trata de una colonia abandonada de la mano del Gobierno, que no cuenta ni con caminos, ni con servicios hospitalarios ni de asistencia social, donde se vive en perfecto aislamiento del mundo civilizado, y a quienes así se sacrifican por ganarse la vida y contribuir a la riqueza nacional, se les trata en forma tan inhumana.

El señor senador se hace eco de esa información para que llegue por su conducto al Gobierno, en la esperanza de que algo se hará en favor de esos colonos.

SUPRESION DE UN JUZGADO DEL CRIMEN

El señor MARAMBIO.—Observa que con motivo de haber vacado uno de los juzgados del crimen de Santiago y de poderse llevar al secretario de ese juzgado a un juzgado civil se presenta la oportunidad de suprimir un juzgado sin que esta medida perjudique a nadie, y así se ha solicitado en el proyecto sobre supresión de empleos públicos. Pero ocurre que ese proyecto aun no se ha despachado y si se deja correr el plazo de cuatro meses en que deben presentarse las propuestas para la provisión del juzgado vacante, esas propuestas se presentarán, se crearán intereses y será casi imposible suprimir el juzgado, evitándose así una economía de cien mil pesos que se ahorrarían con la supresión.

Pide el señor Marambio a la Mesa se sirva trasmitir estas observaciones al señor Ministro de Justicia a fin de que si lo estima conveniente envíe un proyecto sobre la materia y que este oficio sea a nombre del Senado, pues los señores Ministros prestan poca atención a los oficios dirigidos a nombre de los señores senadores.

El señor SANCHEZ GARCIA DE LA HUERTA.—Pide segunda discusión para la indicación del señor Marambio, pues desea in... la materia. En el proye... ha insinuado, le parece ... tan clara la economía c... nifiesta el señor Maramb...

Queda la indicación pa... discusión.

MODIFICACION REGLAM...

El señor SALAS ROM... ne se modifique el reglam... sentido de que para la ... la discusión de los asu... tabla de fácil despacho y ... mera hora, se requiera ... dad que exige el artículo ... glamento, pero no para ... de la segunda hora pu... se frustra el despacho ... yecto por la voluntad ... señor senador, lo que ... niente.

Se establecería que se ... rrogar el tiempo destin... den del día hasta por ... continuar en la discu... yecto en debate, por la ... yoría.

A petición del señor E... zuriz se acuerda enviar ... ma reglamentaria en es... Comisión, hasta el Lune...

CREDITO AGRICO...

El señor AZOCAR.—D... situación que se present... rrica, de la explotación ... reros a los agricultores, ... lo de esa localidad sino ... do el Sur de Chile por ... crédito.

El crédito en Chile está ... tralizado y es convenient... mal que se presenta n... Chile sino en otros países, ... tralización del crédito, ... pues va en contra de l... nacional.

Es necesario que el B... tral, que está autorizado ... blecer sucursales, las in... Sur del país para que l... tores de esa zona dispon... Banco donde descontar s...

Esa región no se desar... como debiera debido a l... crédito. La Caja Hipotec... su crédito centralizado ... nada para los agricultores del país.

Cita el caso de uno d... cultores más caracterizado... que tiene propiedades v... trató de hacer una ope... 200 mil pesos presentando ... superiores a tres millones ... y no pudo hacer la oper...

En todos los países se ... do que una de las funcio... tado es propender al des... la producción nacional y ... se requiere ante todo fa... operaciones de crédito, pro... do capital barato a las ... y entre éstas, la prefer... ser la que procura artícu... ticios como los cereales.

Mussolini, que tanto se ... ha prestado preferente ... problema de la producció... les en Italia.

CONSEJO ADMINISTRA... LOS FERROCARR...

A segunda hora conti... dose del proyecto sobre ... ción del Consejo Admini... los Ferrocarriles.

Después de algunas obs... de varios señores senador... la indicación del señor ... Silva, que declara la ... cargo de miembro del C... los Ferrocarriles, y es ...

Se aprueba una indicac... ñor Cariola que establece ... drá ser consejero desig... Presidente de la Repúblic... bro del Parlamento.

También se aprueba un... ción del señor Irarrázaval ... primir en el inciso 5.o la ... de que deban ser ingeniero... puestos en esa terna.

Se da por aprobado el ... artículo en la parte no o... queda la discusión pendiente ... ber llegado la hora.

SESION SECRETA

En seguida se constituy... en sesión secreta.

Casa de Préstamos sobre Alhajas
LA ROYAL
Estado 5...

EL PARTIDO CONSERVADOR DA A CONOCER SU ACTITUD SOBRE LOS RECIENTES ACONTECIMIENTOS POLITICOS

"LA JUNTA EJECUTIVA CONSERVADORA HA MANIFESTADO A LOS DEMAS PARTIDOS SU RESOLUCION DE PROCEDER EN PERFECTA ARMONIA CON ELLOS, SI SE LLEGABA A UN ACUERDO PARA HACER PRESENTE A S. E. LA OPINION DE LOS ORGANISMOS DIRIGENTES DE LOS PARTIDOS POLITICOS"

En sesión de ayer la Junta Ejecutiva conservadora acordó hacer la siguiente declaración:

"Ante los recientes acontecimientos políticos, y los comentarios públicos a que han dado márgen, la Junta Ejecutiva Conservadora, ha creído de su deber manifestar la actitud del partido.

"La Junta Ejecutiva ha querido mantener la unión de los partidos, que propició desde su principio, porque ve en ella la única manera de solucionar los graves problemas nacionales pendientes, y la única forma de afianzar la estabilidad de las instituciones.

"Para mantener esta cohesión, ha estimado que era indispensable la cooperación de todas las colectividades políticas en el Gobierno del país. Habría visto con agrado que el Partido Radical hubiera permitido a uno de sus miembros ocupar la vacante producida en el actual Gabinete; pero, ante la negativa de este partido para entrar a colaborar en esta forma en el Gobierno, su opinión ha sido favorable a un cambio total del Ministerio.

"La Junta Ejecutiva, respetuosa de las atribuciones constitucionales de S. E. el Presidente de la República, no ha tomado ninguna iniciativa que pudiera significar una perturbación en las actividades del actual Ministerio; pero, en todo momento, ha manifestado a los demás partidos su resolución de proceder en perfecta armonía con ellos, si se llegaba a un acuerdo para hacer presente a S. E. la opinión de los organismos dirigentes de los partidos políticos.

"No nos ha guiado, por lo tanto, el deseo de entorpecer la patriótica acción del Presidente de la República, ni el de alterar el régimen Constitucional existente.

"La Junta Ejecutiva lamenta ciertas interpretaciones que se ha dado a la actitud desprendida de los partidos, y hace votos porque se mantenga la unión de todos ellos, con el propósito de cooperar a la solución de las dificultades internacionales y económicas, a la revisión de la abundante legislación de los Gobiernos de facto, y al despacho de todas las leyes útiles al progreso y bienestar de la República".

A CUATRO PERSONAS SE HA HECHO EL OFRECIMIENTO DEL CARGO MINISTERIAL VACANTE

EL ULTIMO OFRECIMIENTO SE HABRIA HECHO A DON GUILLERMO EDWARDS MATTE, QUIEN CONTESTARA OFICIALMENTE HOY AL PRESIDENTE DE LA REPUBLICA.—DON CARLOS BALMACEDA, DON ANIBAL LETELIER Y DON LAUTARO ROZAS SE EXCUSARON DE ACEPTAR EL CARGO

Continuó ayer siendo la preocupación del Ejecutivo la provisión del cargo de Ministro de Hacienda, cuya vacancia se produjo con la renuncia del señor Jorge Silva Somarriva.

HACE TRES DIAS QUE SE HACEN GESTIONES OFICIALES PARA DESIGNAR MINISTRO

Hace tres días que el Presidente de la República viene haciendo gestiones oficiales para designar Ministro en la cartera de Hacienda y el primer ofrecimiento se hizo al señor Carlos Balmaceda.

Recordarán nuestros lectores que acogimos esta noticia, que no pudimos asegurar por haberse desmentido su efectividad en los círculos oficiales de la Moneda. Sin embargo, en la mañana de ayer hemos tenido oportunidad de conversar con el señor Carlos Balfaceda, quien nos manifestó que S. E. el Excmo. señor Figueroa le había ofrecido este cargo, que él no aceptó por las razones que expuso privadamente al Primer Mandatario.

"El ofrecimiento se me hizo el Martes en la mañana y a las 2 de la tarde el Presidente estaba en conocimiento de mi respuesta."

SE OFRECE LA CARTERA A DON ANIBAL LETELIER

Informamos también que a don Aníbal Letelier se le había ofrecido el cargo, apenas se supo que el señor Balmaceda no lo aceptaría.

El señor Letelier fué a mediodía de ayer a conversar con S. E. para darle una respuesta que, como lo anunció "Los Tiempos" fué también negativa.

Según informaciones de carácter privado que logramos obtener, no en los círculos de la Moneda, sino en los de la política, don Aníbal Letelier habría recordado al Excmo. señor Figueroa su opinión respecto a la política administrativa, expuesta en otras oportunidades, y luego habría terminado agradeciendo la atención del Primer Mandatario en pensar en él para el elevado cargo de Ministro en la cartera de Hacienda; pero que no podría aceptarlo por no encontrarse en condiciones de atenderlo como corresponde a las circunstancias.

SE OFRECE EL CARGO A DON LAUTARO ROZAS

Apenas conocida la respuesta negativa del señor Letelier, se ofreció el cargo al director y fundador de la Mutual del Ejército y Armada, don Lautaro Rozas, que se hallaba en el vecino puerto.

Las primeras noticias que se recibieron en la Moneda dejaron la impresión de que este caballero no aceptaría el cargo; pero que venía en viaje a conferenciar con S. E. sobre este asunto.

En efecto, se nos informa que en la tarde de ayer el señor Rozas agradeció personalmente al Excmo. señor Figueroa el ofrecimiento y, como los anteriores se excusó de aceptar el cargo.

A DON GUILLERMO EDWARDS SE HABRIA HECHO EL ULTIMO OFRECIMIENTO

En las últimas horas de la tarde de ayer se nos dijo que el Presidente de la República había ofrecido a don Guillermo Edwards Matte la cartera de Hacienda.

No habría obtenido el Excmo. señor Figueroa una respuesta inmediata, en vista de que el señor Edwards habría impuesto algunas condiciones relacionadas con la política financiera del Gobierno.

EL CONSEJO DE MINISTROS

Poco después de las 5 de la tarde se llevó a efecto un Consejo de Ministros, bajo la presidencia del señor Figueroa Larraín.

Sobre lo que se trató en el Consejo, interrogamos a la mayoría de los señores Secretarios de Estado, quienes se negaron hacernos declaración alguna.

Sin embargo, pudimos saber que se trató de la situación política, la actitud de los partidos y las gestiones que se han hecho para proveer la cartera vacante.

Sobre este último punto el Presidente de la República habría dado cuenta de las conversaciones que había tenido con distintas personalidades y las respuestas obtenidas.

Se habría acordado aquí el ofrecimiento del cargo ministerial a don Guillermo Edwards Matte.

Anoche sesionó la Asamblea Radical de Santiago

(VERSION OFICIAL)

A la hora de reglamento se abrió la sesión de esta colectividad política, bajo la presidencia de don Diego Fernández y actuando de secretario don Enrique Rossel.

Se dió cuenta de numerosas solicitudes de admisión y se aprobaron las siguientes presentadas: de don Javier Poblete, Víctor Olmos, Rafael Pacheco, Luis Benavides, Italo Izquierdo, Luis Mozó, Agustín Salinas y Carlos Henríquez, como activos; don Raúl Rendich, como pasivo.

Se dió cuenta de una comunicación enviada por el Directorio del Centro de Propaganda Radical en que solicita a la Asamblea nombre sus delegados a los Convención de la Juventud Radical que ha de tener lugar los días 17, 18 y 19 de Setiembre. La Asamblea acordó cooperar a la realización de esta Convención que estimó de gran importancia y comisionó a la mesa directiva a fin de que designara la persona que pudiera representarla en el Congreso de la Juventud.

Don Cayetano Sánchez se refiere en la hora de los incidentes a la inconveniencia que importa que la firma que contrató el empréstito haya dado un banquete al Ministro de Hacienda y don Humberto Mardones agrega que tal situación fué considerada en la Cámara por don Santiago Labarca, quien agregó que a esto se unía la circunctancia curiosa de que el Ministro de Hacienda se negara a postergar el plazo para ser propuesto ni aún por unas cuantas horas. Se acordó adherir a las palabras pronuncias en la Cámara por el señor Labarca.

A continuación se inició un debate sobre actualidad política en que intervinieron entre otros los señores Isidoro Muñoz y Félix Galeno.

Don Isidoro Muñoz presentó a la consideración de la Asamblea un voto que dice como sigue: "La Asamblea Radical acuerda manifestar que es su anhelo que el Partido no vaya al Gobierno sino en condiciones que le permitan realizar el mínimum de sus aspiraciones de bien público".

Después de un extenso debate en que se consideró la conveniencia de que el partido fuera o nó al Gobierno en unión con colectividades políticas que representan una ideología antagónica, se acordó abrir un amplio debate sobre este punto y quedaron los votos presentados pendientes para la próxima sesión.

HOMBRE 40 AÑOS

búscase como embalador, sabiendo leer y escribir. Antecedentes intachables. Buenas referencias. Fianza $ 500. Puesto fijo. Buen sueldo.

Dirigirse:

CASILLA 1086

Labor de las comisiones permanentes del Congreso

La Comisión de Salitre y Carbón se reunió ayer para estudiar lo relacionado con la concesión de los terrenos salitrales de Pampa Tana. Por no haber llegado los antecedentes pedidos a la Comunidad, no pudo avanzarse en la materia.

Las comisiones de Salitre y Hacienda de la Cámara, que debían reunirse conjuntamente para estudiar lo relativo al proyecto sobre libre venta de salitre suspendieron su sesión por haberse aprobado una indicación por la cual se acuerda formar una comisión mixta para que estudie este asunto.

La Comisión de Hacienda del Senado continuó estudiando el proyecto que consulta un empréstito para convertir la deuda de los Ferrocarriles del Estado. Se acuerda destinar a mejoras en el servicio un sobrante que resultará de este empéstito.

La Comisión de Gobierno del Senado continuó estudiando el proyecto de supresión de sueldos, entrando a considerar la parte que se refiere al Ministerio de Obras Públicas.

La Subcomisión estudia el proyecto de reforma al arance aduanero continuó ayer sus labores, dejándolas muy avanzadas.

Los Callos Dejan

de Doler en 3 Segundos "GETS-IT"

El Callicida Más Rapido del Mundo

Su efecto contra los callos es maravilloso, no importa donde esté el callo ni lo mucho que duela o haya durado. Una sola gota y el dolor desaparece. Es casi increíble. Entonces el callo se afloja y se desprende. Este es el método que usan las bailarinas, los médicos, artistas y millones de personas que andan mucho. Rechase las imitaciones. Exija el legítimo "GETS-IT." Se vende en todas partes.

"GETS-IT" Inc., Chicago, E.U.A.

ACIDO SALICILICO 14.0%; CLORURO DE ZINC 2.6%; ETER 7.2%; ALCOHOL 9.0%; COLODION ELASTICO c.s.

El 18 del presente termina el período ordinario del Congreso

SE TENDRIA EL PROPOSITO DE CONVOCAR A SESIONES EXTRAORDINARIAS DESDE OCTUBRE

Según la Constitución Política, el período ordinario de sesiones del Congreso termina el 18 del presente mes.

En los círculos del Parlamento se decía ayer que en vista de que deben discutirse los presupuestos generales de la nación y el plazo que fija la Carta Fundamental es muy breve, era probable que se convocara al Congreso a sesiones ordinarias para el 1.o de Octubre.

Desde esa fecha hasta el 31 de Diciembre, podría ponerse término al estudio de la ley de presupuestos a fin de que entrara en vigencia desde el 1.o de Enero próximo.

ES EL GRAN REMEDIO CONTRA LA TOS Y AFECCIONES DE LAS VIAS RESPIRATORIAS

Base: Alquitrán, bromuro y codeína. M. R.

4 razones

que demuestran por qué debemos purgarnos con SACAROL:

1.o Porque es fácil y agradable de tomar, ya que es a base de azúcar y cacao a la vainilla, y se disuelve en té, leche, café o agua.

2.o Porque es suave y completamente inofensivo; pudiendo tomarlo desde el niño al anciano, sin tener que guardar régimen.

3.o Por ser un poderoso desinfectante intestinal, que evita las enfermedades infecciosas, como grippe, etc., siendo, al mismo tiempo, un gran depurativo indicado en estos momentos.

4.o Porque es más económico que una limonada y que muchas otras purgas, ya que $ 1.20 no es una fortuna.

PIDA:

SACAROL

(A base de escamonea y Fenolftaloína)
En todas las Farmacias.

Hoy y mañana celebra sesiones especiales el Senado

La secretaría del Senado ha enviado a los miembros de la Corporación la siguiente circular:

"Santiago, 1.o de Setiembre de 1926.—De orden del señor presidente, tengo el honor de citar a US. a sesiones especiales para los días Jueves y Viernes de la presente semana, de 10 a 12 M., destinadas a la discusión del proyecto relativo al ferrocarril de Lebu a Los Sauces.

Hago presente a US. que estas sesiones han sido pedidas por cinco señores senadores, en conformidad a lo dispuesto en el N.o 10 del artículo 14 del reglamento.

Dios guarde a US.—Enrique Zañartu E., secretario".

PARTIDO DEMOCRATA

CLUB DEMOCRATA ESTACION.—Cita para hoy a las 8 1|2 P. M. a asamblea general. Hablará el diputado don Nicasio Retamales sobre su actuación parlamentaria y cómo están los trabajos a su proyecto sobre levantamiento de la línea férrea en Av. Matucana.

CENTRO DEMOCRATA ARTEMIO GUTIERREZ 2.a COMUNA.—Cita a junta general extraordinaria para hoy a las 8 1|2 P. M., en Baquedano 868.

LEGION DEMOCRATA.—En su última reunión acordó, entre otras cosas:

Aherirse a la política del senador don Aquiles Concha.

Concurrir a la manifestación que en su honor ofrece el Sábado próximo el Centro Fraternidad Demócrata.

CENTRO DEMOCRATA FRANCISCO BERRIOS.—El diputado don Rafael Silva Lastra dictará una conferencia el Domingo próximo a las 4 1|2 P. M. sobre actualidad política y social en Chile.

ASALARIADOS

EL DIRECTORIO CENTRAL SESIONA ESTA NOCHE A LAS 8.—La secretaría de la Unión Social Republicana de Asalariados de Chile ("Usrach") celebra esta noche sesión para ocuparse de diversos asuntos muy importantes.

Se nos pide advertir que esta sesión es exclusivamente para el cuerpo directivo central y que comenzará a las 8 para terminar a las 10 1|2 P. M.

En esta sesión se nombrará la nómina de oradores que hablarán en las concentraciones del Domingo 5 de Setiembre, en el Teatro O'Higgins de la calle San Pablo esquina de Cumming, y en el Condell (Providencia), ubicado en la Avenida del mismo nombre esquina de Santa Isabel. En ambas asambleas públicas se tratarán: 1.o la cuestión sacas litrera; 2.o la reconstrucción de la enseñanza nacional; y 3.o los acaparadores de los artículo alimenticios.

La representación parlamentaria dará cuenta de las gestiones realizadas en pro de los telegrafista de Valparaíso injustamente apresados y que ya están en libertad.

El señor tesorero del Directorio Central, don Marcos Lobo recibirá la cuenta de los encargados de las listas pro-gira que circulan entre los asalariados y simpatizantes.

Fracasa una nueva sesión del Directorio General Demócrata

Ayer no celebró sesión el Directorio General, por haber reclamado de la hora el director general por la provincia de Maule, don Máximo Bravo.

En conformidad a un acuerdo vigente del Directorio General, hoy a las 6 P. M. se reunirá en sesión especial este cuerpo directivo para conocer los asuntos que penden de su consideración.

Se encarece la asistencia y puntualidad en la hora para evitar que nuevamente se frustre la sesión, advirtiendo que hay media hora de espera antes de reclamar de la hora.

Preparando la Convención Radical de Setiembre

Las diferentes comisiones encargadas de organizar el trabajo que se desarrollará en la próxima Convención de la juventud radical que tendrá lugar en los días 17, 18 y 19 del mes en curso, se han reunido constantemente y han desarrollado el máximum de actividad para asegurar el éxito del próximo Congreso.

La comisión de registros está citada para el Viernes de la presente semana a fin de ultimar los preparativos para abrir el libro de inscripciones el Lunes póximo, a las 6 1|2 P. M. Forman esta comisión los señores Enrique Brunet, Bruno Müller y Luis Jofré. Las inscripciones estarán abiertas todos los días de 6 1|2 a 8 P. M. en el local del Club Radical.

La comisión de educación ha efectuado una selección de los numerosos trabajos presentados y pronto evacuará sobre ellos el informe que debe someterse a la decisión de la Convención.

La comisión de estudios sociales se reunirá nuevamente el Viernes, a las 6 1|2 en la secretaría del Centro de Propaganda Radical y se encarece especialmente la asistencia a los señores Humberto Pacheco y Francisco Meza Barahona.

Próximamente se darán a conocer las adhesiones de provincias que se continúan recibiendo.

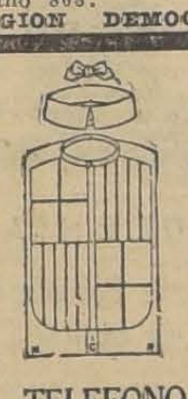

CAMISERIA BARCELONA

TELEFONO 3443 **La primera de Santiago**—PUENTE 593 Esq. Santo Domingo CASILLA 1325

CAMISAS TROBALCO color cáscara con dos cuellos	$ 15.60
CAMISAS GRAN SURTIDO listados con 2 cuellos	$ 14.90
CAMISAS en colores finos GRAN RECLAME con 2 cuellos	$ 12.00
CAMISAS céfiro grueso con CUELLO PEGADO	$ 14.80
CAMISAS con género de Alsacia SURTIDO EXTRAORDINARIO	$ 16.40
CAMISAS finas de CEFIRO EXTRA con 2 cuellos	$ 19.80
TOALLAS blancas gruesas, tamaño 50x100, OCASION	$ 3.40
CALCETINES DE SEDA colores negro, café, champagne, perla, cáscara, azul marino	$ 3.80
CORBATA LAVABLE dibujos de moda	$ 2.40
SUSPENSORES de las marcas Police, President, Román, Prince, América, etc., desde	$ 3.80
PAÑUELOS blancos tamaño grande, INGLESES, desde, la docena	$ 10.80
LIGAS algodón y de seda GRANDES SURTIDOS, desde	$ 1.20
ROPA INTERIOR DE PUNTO, el mayor surtido de plaza, a precios muy ventajosos.	
OVEROL'S TRAJE PARA MECANICOS en mezclilla azul gruesa y de mucha duración	$ 28.60

Sección Señoras

El surtido más completo en ropa blanca, ropa interior de Jersey, ropa para cama, mantelería, perfumería, medias de seda, de hilo en colores y negras, pañuelos bordados y de fantasía a precios de verdadera liquidación.

Precio FIJO

DE LA ASOCIACION DE LICORISTAS

A propósito de la reforma de la Ley de Alcoholes

Con fecha 28 del mes próximo pasado el señor Luis Castillo, Presidente de la Liga Nacional contra el Alcoholismo, publica un artículo muy puesto en razón en el cual empieza por decir que dicho Proyecto sólo es completo en cuanto se refiere a la protección que acuerda a los alcoholes y principalmente a los vinos, pero que es absolutamente deficiente respecto a las restricciones que debiera imponerse al alcoholismo.

En seguida el señor Castillo entra a analizar a grandes rasgos algunos de los artículos, lo cual ha dado motivo al señor Tomás Cox para contestar estos comentarios en "El Mercurio" de ayer.

No hay duda que el señor Cox conoce a fondo el actual Proyecto de Ley y por eso juega con él, como lo haría un buen abogado con el Código. En efecto, interpreta el artículo 102 a su manera y dice que se establece un mecanismo para la expropiación y transformación del 40 o|o de la superficie total de las viñas que existen en el país.

El artículo 102 que trata sobre "El fomento y devolución del impuesto" no llega a determinar ningun tanto por ciento, sino que en términos generales y a voluntad de los viti-vinicultores se establece hasta un total de 50 mil hectáreas, para lo cual se pedirán propuestas anualmente; por lo tanto, si no hay proponentes no hay arranque de viñas.

En seguida el señor Cox cita una serie de otros artículos de la ley y dice:

"En el Artículo 7.o se limita a un millón de litros como máximum la producción de alcohol agrícola que hoy no está limitada".

"En el artículo 4.o se eleva de 1.60 a $ 5.— por litro la contribución que pagan estos alcoholes".

"En los artículos 6.o y 8.o se elimina del consumo, como bebida a toda la producción de alcohol industrial, que el día de hoy es tambien ilimitada".

"En el artículo 12.o se prohibe la instalación de nuevas fábricas de licores y por último en el artículo 85.o se grava en una forma prohibitiva la plantación de nuevas viñas".

Como se ve, el señor Castillo tiene razón al decir que el Proyecto de Ley es completo sólo en lo que se refiere a la protección de las industrias alcoholeras y vinera, pues, todas las restricciones enumeradas por el señor Cox se refieren exclusivamente a los licores que representan en el consumo total de alcohol que se bebe en el país, solo el 1.33 o|o; en cambio, se deja para la bebida sólo alcohol agrícola y gravan con impuestos prohibitivos a las nuevas viñas que se planten, lo que significa también una protección decidida a los industriales ya establecidos.

El Sr. Cox toca con una maestría genial el artículo 206.o del Proyecto y contesta a los magníficos razonamientos del señor Castillo con el artículo 124.o, en el cual se indica que no podrá venderse bebidas destiladas o fermentadas **para ser consumidas en el mismo local** en los lugares situados a menos de doscientos metros de establecimientos de instrucción, faenas industriales con más de cincuenta operarios, cárceles, cuarteles, hipódromos, etc., etc., y como comentario agrega:

"Supongo que los establecimientos mineros y carboneros a que se refiere el señor Castillo tienen más de cincuenta operarios".

El señor Cox entendió perfectamente lo que dijo el señor Castillo; el artículo 206.o dice perfectamente claro "las provincias de Antofagasta y Tarapacá serán sólo de temperancia limitada o semi secas, entendiéndose como tal que sólo podrán consumirse bebidas fermentadas provenientes de la uva u otras frutas y cervezas, quedando solamente prohibido el consumo de licores".

Esto me recuerda un solemne consejo celebrado por una familia que había tenido serios golpes de fortuna, después de deliberar largamente sobre las supresiones que se harían para poder saldar su presupuesto mensual, se tocó uno a uno todos los gastos, no se encontró la manera de suprimir el palco, el auto, los días de recepción, etc., pero hubo una genial idea: se le quitó el vino al loro...

He de decirlo hasta el cansancio, los licores sólo representan el 1.33 o|o del alcohol que se bebe en el país, ya sea por medio de vinos, chichas, chacolíes, cervezas, chartreuse, cacao, etc., etc.; no siendo los licores la bebida favorita del pueblo porque sus precios no se lo permiten.

No soy partidario de combatir el alcoholismo por medio de la restricción y no veo cuál es el objeto de querer dar un golpe de efecto, al suprimir sólo los licores, que representan un tanto por ciento insignificante en el consumo total de bebidas alcohólicas en el país.

El señor Cox no puede defender el artículo 206.o con el 124.o; este último reglamenta dónde puede venderse toda clase de bebidas alcohólicas dentro de la ciudad y el artículo 206.o **prohibe en absoluto** la venta de licores en provincias enteras y no en faenas mineras o industriales.

Termina el señor Cox defendiendo la forma en que queda establecido el Consejo Administrativo de Fomento, y no hay duda que la lógica en este capítulo le daría toda la razón cuando dice:

El Consejo Administrativo de Fomento que crea esta ley, estará destinado al manejo de los fondos, que, salidos de los bolsillos de los viñateros, destiladores, cerveceros y demás contribuyentes en el ramo de bebidas, destina la ley al fomento, desarrollo y transformación de esas industrias ¿qué cabida razonable tienen en la discusión de esos problemas las asociaciones que, como la que preside el señor Castillo, persiguen la utopía del prohibicionismo absoluto y que son por lo tanto enemigos jurados de aquellas industrias?

Por mí parte, yo le agregaría a ese magnífico párrafo que el artículo 205.o destina anualmente la suma de un millón de pesos que se consultarán en el Ministerio de Instrucción para la exclusiva enseñanza anti-alcohólica en las escuelas del Estado, al establecimiento de escuelas de industrias manuales y campos de experimentación agrícola, campos de ejercicios escolares, juegos atléticos y gimnásticos, piscinas de natación, circos, teatros populares, etc., dejando de mano de una vez por toda una serie de Ligas... que están demás y un poco pasadas de moda para este objeto.

Como Ud. ve, señor Cox, al final de su artículo hemos llegado a ponernos de acuerdo, pero... nunca falta un pero, el Proyecto de Ley contempla tres representantes para los vinicultores, uno para los cerveceros y otro para los alcoholeros industriales (que no contribuirán con ni un centavo y estarían en el mismo caso de la Liga contra el Alcoholismo) y para los licoristas que contribuyen con una suma casi igual a los cerveceros y vineros no se les da ninguna representación en dicho Consejo.

AURELIO MOREIRA LETELIER
Presidente de la Asociación de Licoristas de Chile.

MANCHAS amarillas en el aire; náuseas; vértigo, y por último, una como puñalada sobre el ojo. Inmediatamente

CAFIASPIRINA BAYER

Alivia rápidamente, regulariza la circulación, levanta las fuerzas y no afecta el corazón ni los riñones

Tubos de 20 tabletas y "Sobrecitos" de una.

¡No acepte tabletas sueltas!

Cafiaspirina, M. R., a base de éter, compuesto etánico del ácido orto-oxibenzóico con 0,05 gr. cafeína. Cruz Bayer. M. R.

Precaución

La nariz obstruída es señal de resfriado que con facilidad se extiende a todas las vías respiratorias, afectando hasta los pulmones. Aplíquese en seguida MENTHOLATUM dentro de la nariz, en la garganta y pecho.

UNA CREMA SANATIVA

MENTHOLATUM

Indispensable en el hogar

Poniendo una cucharada en agua hirviendo y aspirando los vapores que despide, elimina la obstrucción de las vías respiratorias. De venta solamente en tubos y tarros de una onza y latitas de media onza. Rechace imitaciones.

MARCA REGISTRADA

MENTHOLATUM

Menthol 0.3 gm, Camphor 3 gm, Ol. Eucalyptus 0.1 gm, Boric Acid 5.5 gm, Ol. Pinus Pumilio 0.1 gm, Excipiente c.s.

INFORMACIONES CABLEGRAFICAS DEL EXTERIOR

DE NUESTROS CORRESPONSALES ESPECIALES, VIA EASTERN Y ALL AMERICA CABLES INC. DE "THE UNITED PRESS". — LOS ORIGINALES DE TODOS LOS CABLEGRAMAS QUE SE INSERTAN EN ESTA SECCION, ESTAN A DISPOSICION DEL PUBLICO EN ESTA IMPRENTA

LLEGO AYER A BUENOS AIRES UN CRUCERO DE LA ARMADA BRITANICA

El "Colombo" visitará los puertos de Suramérica.— Vendrá a Chile conducido por el Agregado Naval de la Legación británica en Argentina.

(Correspondencia cablegráfica especial de Luis María Alvarez)

BUENOS AIRES 1.o—En la mañana de hoy entró al puerto el crucero británico "Colombo", que realiza una visita de cortesía a los países suramericanos.

El anuncio de su llegada congregó numeroso público, especialmente familias de la colectividad británica, que llevaban un saludo cariñoso a sus compatriotas.

El "Colombo", construído más o menos en la misma época del "Curlew", es el tipo del crucero veloz que adoptó Inglaterra durante la última conflagración.

Son buques de construcción sólida, alargados y bajos, a fin de evitar la acción de los proyectiles enemigos.

El "Colombo" desplaza 4,190 toneladas, tiene 425 pies de largo y 45 de ancho. Sus máquinas permiten desarrollar una velocidad de 30 nudos por hora.

El comandante del crucero ha quedado en Río Janeiro, debido a una rápida violencia que obligó a internarlo en un hospital.

Por esta circunstancia especial, el buque ha venido a cargo del segundo comandante, Mr. H. Robley, desde el puerto brasileño.

Durante la estada del crucero en el puerto se hará cargo del comando el agregado naval de la Legación británica en la República Argentina, capitán de navío James S. C. Salmond, quien lo conducirá a los puertos chilenos, donde, probablemente, se hará cargo definitivo de la nave su verdadero jefe.

El crucero británico permanecerá diez días en el puerto, siguiendo luego para Chile, con el fin de visitar a las autoridades de ese país.

Durante su estada, los marineros extranjeros serán objeto de diversos homenajes que les tributarán sus colegas argentinos.—ALVAREZ.

ES CASI SEGURO QUE ESPAÑA NO CONCURRIRA A LA SESION DE HOY DEL CONSEJO DE LA LIGA

Aún no llega a Ginebra Quiñones León, miembro titular del Consejo.— Estima Palacios que si el Gobierno de España se retirara de la Liga lo acompañaría la opinión pública.

(Correspondencia cablegráfica especial de Ramón De French)

GINEBRA, 1.o—Mañana el Consejo de la Liga iniciará una sesión ordinaria que debe prolongarse durante toda la asamblea, pues sabido es que, según el Pacto, el Consejo y la Asamblea deben funcionar paralelamente.

Es casi seguro que esta sesión se iniciará sin España.

Interrogado Palacios, declaró que no había nada; pero que supone que el Gobierno de Madrid espera conocer el dictamen de la Comisión de Reorganización del Consejo, que no tendrá carácter oficial hasta mañana cuando dicha Comisión haya aprobado su informe.

Palacios dijo: "Es claro que yo telegrafiaré esta misma noche, pero es casi seguro que el Gobierno no se impondrá del despacho hasta mañana, siendo probable que lo discuta en seguida en el Consejo de Ministros, el cual tomará la determinación que crea conveniente."

Le pregunté si Quiñones León, miembro titular del Consejo, saldría hoy de París hacia Ginebra, y me contestó que no tenía la menor idea.

Por otra parte, en el hotel donde se hospeda Quiñones León no se le espera, habiendo ya cedido a otra persona el departamento que ocupa habitualmente.

Palacios se manifiesta disgustadísimo por la sesión de esta tarde, no pudiendo explicarse cómo los delegados de las potencias en ella representadas pudieron manifestar en alta voz que tenía la razón, sin dársela, a pesar de todo.

"Ha sido un **non possumus**, exclamó Palacios, de las llamadas grandes potencias ante la voluntad de Alemania de entrar sola en el Consejo como miembro permanente."

Mi ilustre interlocutor estima que si el Gobierno español decide separarse de la Liga, la opinión pública aplaudirá su determinación, ya que España no ha recibido en Ginebra el trato a que tiene derecho, según las propias declaraciones de los países que se lo niegan, reconociendo al mismo tiempo los títulos que justifican la reivindicación española.—(**De French**).

HACIA LA SOLUCION DEL ENTREDICHO DEL VATICANO Y LA REPUBLICA ARGENTINA

Se formará terna para proveer el Arzobispado de Buenos Aires.— El Gobierno procederá en todo a hacer respetar su autoridad y resguardar sus prerrogativas.

(Correspondencia cablegráfica especial de Luis María Alvarez)

BUENOS AIRES 1.o—El año pasado, cuando el Senado [...]ba sesiones extraordinarias para tratar del asunto, se anunció [...]mo eminente la formación de una terna para el Arzobispado [...] aseguró que no se resolvería nada hasta este año, después de [...] la minuta.

Cuando se abrió el Congreso en Junio, se aseguró nuevamente [...] el Senado formaría terna.

Se dijo después que estaba ya hasta designado el candidato [...] arzobispo, y que el Martes próximo estaría despachada la mi[nuta] [...]

No es seguro que pueda presentarse a sesión ese día; pero [...]ces se fijará la fecha para tratarla, y después vendrá la forma[ción de] la terna.

Durante el tiempo trascurrido han perdido su intensidad [...] gía los acontecimientos que provocaron el retiro del Nuncio [...] aún así la comisión defenderá y mantendrá la autoridad civil d[el Go]bierno.

El Gobierno debe resguardar sus prerrogativas, ya que a [...] rresponde el ejercicio del Patronato sobre todo ante la acti[tud de] monseñor Boneo, que se negó a acatar un fallo de la Corte.

En caso de que sea requerida la presencia del Ministro del [...] durante la discusión de la minuta, éste será parco en declara[ciones] pero demostrará que el Ejecutivo no ha reconocido en ningún m[omen]to a monseñor Boneo, y que procedió con toda energía al has[...] petar la autoridad del Gobierno, no manteniendo ninguna r[elación] oficial con el Administrador Apostólico, que no existe para [el Go]bierno.

No será difícil que antes que se produzca algún debate so[bre es]ta materia, sucedan en Roma novedades que hagan cambiar [el tér]mino final del entredicho.—ALVAREZ.

SIRIA

Los rebeldes continúan sus ataques diarios contra Damasco

JERUSALEM, 1.º — Informaciones de fuente árabe anuncian que nuevamente reina una especie de pánico en Damasco, a causa de que los rebeldes reanudan diariamente sus ataques, contra los cuales los puestos avanzados franceses son ineficaces.

Se informa también que los franceses, después de sufrir grandes pérdidas, quitaron a los rebeldes del Líbano la posición de Mejdelahams; después, éstos se dispersaron ,con pequeñas bajas.

Se dice que las fuerzas del Sultán El Atrash, que se encuentra en Huaran, han sido considerablemente aumentadas con el re-alistamiento de los drusos sometidos que utilizan contra los franceses las armas con que los mismos franceses los equiparon para combatir al Sultán. — (U. P.).

MARRUECOS

MELILLA, 1.º — **Los jefes de la tribu Beniurriguel, cumplimentaron a Castro Girona,** ofreciéndo su cooperación para combatir a los malhechores. — (U. P.).

GRAN BRETAÑA

Falleció trágicamente un ex-presidente de la Chilean Nitrate Company

LONDRES, 1.º — Federico Lomax fué encontrado muerto en medio de un bosque; el caballo que había montado regresó al punto de partida acompañado de su perro, lo que hizo buscar en seguida al jinete desaparecido.

Según parece, el señor Lomax fué lanzado de su caballo cerca de su casa de campo, situada en Goring Heat, quebrándose el cuello.

Lomax era una figura prominente en los círculos suramericanos de Londres; fué presidente de la Chilean Nitrate Company. — (U. P.).

Chocan dos vapores

LONDRES, 1.o—El vapor británico "Kambole", cargado de linaza, que venía en viaje desde Buenos Aires, chocó con el vapor "J. Duncan", de Rotterdam. El choque ocurrió cerca de Gravesend y el "Kambole" encalló para evitar el naufragio, sufriendo grandes daños. El cargamento fué desembarcado por medio de chatas. —(U. P.)

CHINA

Las fuerzas de Wu-Pei-Fu sufrieron una derrota

CANTON, 1º—Aunque no se tienen noticias de otras fuentes, el Gobierno de Cantón dice que ha sido notificado por los jefes comandantes de campo, que las tropas cantonesas se apoderaron de Wu Chang a mediodía del Jueves último, cruzando el río en la tarde y ocuparon Hankow.

Las fuerzas de Wu Pei Fu evacuaron la ciudad y saquearon el Banco de China y el Banco de Comunicaciones.

Sólo unas pocas tropas de Wu Pei Fu resistieron y luego se rindieron.

Wu Pei Fu declaró estar decidido a retirarse y defender Kwang Chi.

El comandante en jefe de los cantoneses ordenó a sus hombres que persiguieran al enemigo y se apoderaran de toda la provincia de Hupeh durante la semana.— (U. P.)

Las tropas cantonesas derrotaron las de Wu-Pei-Fu

WASHINGTON, 1.º — Informaciones recibidas en el Departamento de Estado confirman que las tropas cantonesas derrotaron a las fuerzas de Wu-Pei-Fu, las cuales se encuentran en retirada desde ayer en la mañana.

La Comisión reorganizadora del Consejo acordó aumentar a 9 el número de asientos no permanentes

La demanda de España de un asiento permanente, contó sólo con el apoyo de China.— Alemania y Polonia se abstuvieron de votar

GINEBRA, 1.o—El Presidente de la Comisión reorganizadora del Consejo de la Liga, señor Motta, en la sesión de hoy en que se aprobó el aumento a 9 del nnmero de asientos no permanentes, explicó los trabajos de la sub-comisión y agregó que el aumento había sido aprobado por unanimidad.

El señor Motta apeló al espíritu de conciliación de las potencias para la solución armónica de la actual situación. Lord Cecil se expresó en términos análogos. — (U. P.)

GINEBRA, 1.o— En la sesión de hoy de la Comisión de Reorganización del Consejo de la Liga, el delegado argentino señor Cantilo dijo que Argentina se había retirado de la Liga en la primera asamblea por considerar que la igualdad entre todos los estados era fundamental para la Liga. Agregó que no se opondría a la actual reforma del Consejo, aun cuando no estaba de acuerdo con el aumento del número de asientos del mismo.—(U. P.)

GINEBRA, 1.o.— En la Comisión de Reorganización del Consejo, el Presidente Motta cerró el debate sin dar lugar a votación, declarando que Alemania, por las razones ya expuestas anteriormente se abstenía de votar. China apoyó la demanda de España asociando su reclamo al suyo propio por un asiento permanente. Polonia se obstuvo de votar.

Todas las demás delegaciones declararon que no podían aceptar la demanda de España.—(U. P.)

GINEBRA, 1.º — En la Comisión de Reorganización del Consejo de la Liga, al votarse el aumento a 9 de los asientos no permanentes, el señor Sjoborg, de Suecia, manifestó que su país aceptaba los proyectos que le significaran nuevos sacrificios únicamen te a condición de que fueran aceptados por unanimidad.

El señor Scialoja, de Italia, expresó la esperanza de que España, que siempre ha cooperado en la labor de la Liga, apreciaría la labor del sub-comité y se daría cuenta del profundo pesar que experimentarían todos si acordara retirarse de la Liga.

El señor Sokol, de Polonia, manifestó que no impedíría se produjera unanimidad en la votación, ante lo cual el delegado español señor Palacios dijo que España se abstenía de votar. — (U. P.).

GINEBRA, 1.º — Iniciada la sesión de la Comisión de reorganización del Consejo de la Liga de las Naciones, el delegado de España, señor Palacios, manifestó que España mantenía su reclamación a un asiento permanente.

Entonces el representante francés, M. Fromageot, y el de Gran Bretaña, Sir Robert Cecil le pidieron con insistencia que volviera a someter a examen las proposiciones formuladas en la mañana.

El representante alemán, von Hoeshe, dijo que confiaba en que España cooperará en la Liga y que no siendo Alemania todavía miembro de ella, no votaría la moción sobre puestos permanentes, pero que les reconocía la importancia que tenían.

El representante japonés, señor Sato, deploró la ausencia del Brasil y agregó que reconocía los derechos de España a un puesto permanente, pero que le pedía que reconsiderara su petición en ese sentido.

El delegado chino señor Chum apoyó la petición de España y pidió que se otorgara a China un puesto permanente cuando éstos fueran aumentados.

El argentino señor Cantilo reconoció los derechos de España pero declaró que no favorecía el aumento de los puestos permanentes, puesto que Argentina opinaba que no debía haber ninguno.

El delegado de Suecia, señor Sjobord se opuso a la petición española y el delegado de Bélgica señor Broukcere dijo que no debían aumentarse esos puestos y agregó que estaba seguro de que España reconsiderararía su petición y continuaría dentro de la Liga.—(U. P.).

ESPAÑA

Ascensos en el Ejército

MADRID, 1.o—Han sido [...]dos los decretos por los cu[ales se] asciende a tenientes generales [a los] generales Navarro y Maz[o y se] nombra jefe de la Casa Mili[tar del] Rey al comandante gene[ral de] alarbarderos, Dámaso Bere[nguer,] sustituyéndolo en la capitanía [ge]neral de Galicia por el [...] Marzo.—(U. P.)

SE RENUEVAN REPENTINA Y VIOLENTAMENTE LAS ACTIVIDADES BELICAS EN CHINA

Las fuerzas revolucionarias de Cantón, habrían efectuado un importante avance

(Correspondencia cablegráfica de Randall Gould, especial para "La Nación")

PEKIN, 1.o—La guerra civil china ha entrado repentinamente en un período de gran actividad y los revolucionarios del Sur han renovado violentamente sus ataques.

Chang-Tso-Lin y Wu-Pei-Fu, que recientemente anularon sus diferencias personales haciendo causa común contra los radicales, se han dado cuenta de que la victoria sobre los partidarios de Feng-Yu-Siang es sólo el preludio de un conflicto de una importancia vital en el centro de la China.

El general Chiang-Kai-Shak, de las fuerzas de Cantón, ha hecho una realidad el sueño de Sun-Yat-Sen, desembarcando con éxito una expedición dirigida hacia el Norte y ahora amenaza a Hankow, que algunos anuncian capturado ya, lo que no ha tenido confirmación.

Existe la probabilidad de que el partido Kuo-Min-Chun, virtualmente intacto, apoye a los cantonenses en cuanto se ofrezca la ocasión, con lo que se unirían un importante ejército del Norte con los invasores del Sur, formando una gran coalición militar y política.—(**Randall Gould**).

Algunos observadores de Wuchang, dicen que las nuevas victorias de las tropas de Cantón apresuran un nuevo empuje de Feng-Yu-Hsian hacia el Norte, que implica un probable resurgimiento del Gobierno avanzado en Pekín. — (U. P.).

POLONIA

El Banco de Polonia aumenta su capital

BERLIN, 1.º — Desde Varsovia se informa que el Banco de Polonia acordó aumentar su capital de 100 millones a 150 millones de zloty. — (U. P.).

"LA LIGA CONSTITUYE LA GARANTIA MAS SEGURA DE PAZ EN EL MUNDO"

Declaraciones de M. Briand, antes de dirigirse a Ginebra

PARIS, 1.º — El siguiente es el texto de la declaración, exclusiva para la United Press, hecha por M. Aristide Briand, Ministro de Relaciones Exteriores de Francia y delegado de su país ante la Liga de las Naciones:

"La Liga constituye en el momento actual la más segura garantía de paz en el mundo. Ha demostrado ya su valor como instrumento de paz en Europa. Basta recordar la eficacia de su intervención en uno de los casos más graves, cuando consiguió conducir a un arreglo pacífico de un conflicto que podría haber provocado la ruptura del equilibrio europeo.

"Todos se han dedicado sinceramente a la obra de paz y están convencidos de la necesidad de un esfuerzo común para la salvaguardia de una civilización idéntica y de un mismo ideal de humanidad. Corresponde a ellos demostrar que favorecen positivamente esta tarea, defendiendo a toda costa el futuro de la Liga y sacri[ficándose] a ella, si fuere necesario, [sus pre]ocupaciones momentáneas [de] pia apreciación o propio [...]

"En lo que a mí se refie[re, de]claro enfáticamente que [la de]fensa de la Liga es la defe[nsa de] la paz misma. Estoy firme[mente] decidido a poner a su serv[icio lo] mejor de mi inteligencia y [mi] fuerza. Contemplo el camino [que] hemos recorrido y encuentro [que] los resultados alcanzados, [son] de confianza y fé.

"Salgo de París abrigando [la fe] que nunca los sentimientos [que] siempre me han guiado en [el ca]mino de Ginebra.

"No desconozco las dific[ultades] de los obstáculos que queda[n por] salvar, a fin de completar [la] vida a la obra iniciada en L[ocarno]. Sé que no han de faltar [...] Sé perfectamente que la [...] puede transformarse en [...] sin desagradables exper[iencias]. Pero el objetivo que se [...] canzar bien vale las moles[tias]. Veo que la gran mayoría [de los] pueblos del mundo mir[an con] simpatía hacia la Liga. [...]blos están guiados por s[u] interés.

Sé hasta qué punto pue[do con]tar con la ayuda de los mi[em]bros y verdaderos miemb[ros de] la Liga. Su lealtad y su [...] son la mejor garantía de [...] cuando, para la defensa de [...] tica causa, todos deben de[mostrar] su sinceridad, buena volu[ntad y] desinterés." — (U. P.).

INFORMACIONES COMERCIALES, POR CABLE

ACCIONES

NUEVA YORK, 1.o.— Hoy se cotizaron los títulos que se indican a los siguientes precios:

American Metal Co., 51.
American Smelting and Refining Co., 144 3|4.
American Wollen Co., 30 7|8.
Ferrocarril Atchinson de Santa Fe, 159 1|4.
American Telegraph and Telephone, 145 1|4.
Anaconda Copper Co., 49 1|2.
Bethlehem Steel Co., 47 3|4.
Cerro de Pasco Copper Co., 71 1|4.
Continental Oil Co., 21.
Central Leather Co., 10 1|2.
Dupont de Nemoufrs, 304 1|2.
Dodge Brothers, 29 3|4.
General Motors, 209 1|8.
Great Western Sugar, 98 1|2.
General Electric Co., 91 5|8.
Hudson Motors, 66 1|2.
International Cement Co., 89.
Allis Chalmers Co., 89.
International Harvester Co., 132 3|4.
Kennecott copper Co., 57 3|4.
Missouri Pacific Railway Co., 44 1|2.
National City Bank, 618.
Standard Oil Co. of N. Y., 43 1|2.
Standard Oil of California, 63.
Southern Pacific Railway Co., 108 7|8.
Studebaker Corporation, 56.
Union Pacific Railway, 162 1|4.
United States Rubber Co., 66 3|8.
General Asphalt Co., 89 7|8.
United States Steel Corp., 51.
International Railroad Car Co., no varió.—(U. P.)

METALES

NUEVA YORK, 1.o—Los precios de los metales indicados quedaron en la forma siguiente:

Estaño, 66,125.
Cobre, 14,375.—(U. P.)

GRANOS

CHICAGO, 1.o—Los granos que se indican a continuación quedaron en los siguientes precios para entrega en las fechas que se indica:

Trigo, 1.32 3|8 por bushel para Setiembre. 1.36 1|8 bushel para Noviembre.

Maíz, 0.75 5|8 por bushel para Setiembre. 0.82 5|8 bushel para Noviembre.

Avena, 0.36 5|8 bushel para Setiembre. 0.40 3|4 bushel para Noviembre.—(U. P.)

CAMBIOS

NUEVA YORK, 1.o—Hoy se cotizaron los cambios siguientes:

Argentina, 44 centavos oro por peso.
Chile, 12.18 centavos oro por peso.
Japón, 48 centavos oro por yen.
Perú, 3.91 dólares por libra.
Brasil, 15.38 centavos oro por milreis.
Suecia, 26.73 centavos oro por corona.
Noruega, 21.90 centavos oro por corona.
Dinamarca, 26.54 centavos oro por corona.
Austria, 14,125 centavos oro por corona.
Portugal, 5.20 centavos oro por escudo.—(U. P.)

NUEVA YORK, 1.o—Hoy se cotizaron los siguientes cambios:

Inglaterra, 4.85 5|8 dólares por libra.
Francia, 2.97 centavos oro por franco.
Italia, 3.69 centavos oro por lira.
Bélgica, 2.79 centavos oro por franco.
Suiza, 19.30 centavos oro por franco.
Alemania, 23.80 1|2 centavos oro por marco oro.
España, 15.20 centavos oro por peseta.
Yugoslavia, 1.76 1|2 centavos oro por dinar.—(U. P.)

FRANCIA

Se bate el record mundial de vuelo directo

PARIS, 1.o.— El teniente Challe y el capitán Weiser batieron el record mundial de distancia, en aeroplano, al llegar en vuelo directo de Bender-Abbas, al sur de Bagdad, procedentes de París.

La distancia cubierta en esta ocasión es, aproximadamente de 3,100 millas mientras que el record anterior era de 2,820 millas, o sea la distancia que media entre París y Omsk, en Siberia.

El teniente Challe es hijo del general del mismo nombre que, durante la guerra fué muerto en el frente y el capitán Weiser es cuñado del teniente.

Para su raid emplearon un aeroplano Breguet de 500 H. P., pesando en total el aeroplano 4 toneladas.—(U. P.)

NeumáticoS «MICHELIN»

30x3½ a $ 95.-

(NOVENTA Y CINCO PESOS)

PUELMA y Cía. Ltda.

-HUERFANOS 819-

$ 20

Entregaremos veinte pesos además de un cuadro ilustrativo de las banderitas, por cada colección completa de banderitas de nuestros cigarrillos "YUNGAY".

Esta oferta es válida por todo el mes de Setiembre. Complete luego su colección y reclame sus premios a la

British-American Tobacco Company (Chile) Ltd.

SAN ANTONIO 355 -- SANTIAGO

2—S

LLAMAMOS SU ATENCION

Sobre algunos Precios de Nuestra Casa

CAMISAS

COLOR con cuellos y puños, dibujos listados, $ 21, 18.50, 14.50,

$ 12.50 y 8.90

POPELINA de seda, dibujos moda con cuellos y puños, a 38, 32,

28.50 y 25.50

PAÑUELOS

BLANCOS para hombre, tamaño grande de riquísimos lienzos: $ 22, 20, 18.50, 16.50, 15, 13.50, 11.80

10.80 y 8.90 doc.

COLOR estilo Piramid, colores garantidos, 27.50, 22, 18.80,

16.50 doc.

Calcetines

ALGODON reforzado en varios colores, 3.80, 2.80, 2.30,

1.50 y 1.20 par

HILO fantasía y lisos, dibujos gran moda, 9.50, 8.80, 7.80, 6.80,

5.50 y 4.80 par

Corbatas

NELSON, pura seda, dibujos de novedad, 16.50, 14.50, 12.50, 9.50, 8.50,

6.50 y 5,50

UN REGALO: Fulares sedalina,

1.20 cada una

Camisetas y Calzoncillos

ALGODON crudo muy tupido,

$ 8.90 - 7.50 y 4.90 c. u.

MEDIA lana, gran duración,

14.50 y 11.50

CUELLOS

SPORT color (todos los números),

0.50

SEMI-SOFT, (todos los números),

2.- y 1.50 cada uno

GENEROS para CAMISAS SOBRE MEDIDA.

EL MEJOR SURTIDO DE PLAZA

HERRANZ - Portal F. Concha 914

INFORMACIONES CABLEGRAFICAS DEL EXTERIOR

DE NUESTROS CORRESPONSALES ESPECIALES, VIA EASTERN Y ALL AMERICA CABLES INC. DE "THE UNITED PRESS". — LOS ORIGINALES DE TODOS LOS CABLEGRAMAS QUE SE INSERTAN EN ESTA SECCION QUEDAN A DISPOSICION DEL PUBLICO EN ESTA IMPRENTA

Los signatarios del Protocolo de La Haya y las reservas de EE. UU. para su ingreso a la Corte

Ayer inauguraron sus reuniones en la Oficina Internacional del Trabajo, de Ginebra.— Fué elegido Presidente el delegado holandés Van Eysinga.—Las tres primeras reservas fueron aprobadas en 1.a lectura.—Sobre la 4.a no se tomó una resolución definitiva.— De la quinta fué aceptada la primera parte

GINEBRA, 1.o— En la conferencia de signatarios del Protocolo de la Corte de La Haya, el delegado checoeslovaco, señor Osusky, sostuvo que ninguna nación tenía derecho de veto; únicamente podía retirarse en caso de que sus enmiendas no fueran aceptadas.

M. Denichert, de Suiza, dijo que la creación de la Corte había sido acordada por la unanimidad de la asamblea.—(U. P.)

GINEBRA, 1.o.— La conferencia de las potencias signatarias del Protocolo de la Corte Internacional de La Haya, discutió, sin llegar a una conclusión definitiva, la cuarta reserva formulada por los Estados Unidos para adherir a la Corte y, en seguida, se preocupó extensamente de la quinta de esas reservas.

Motivos de cierta satisfacción han sido los progresos realizados hoy.

Respecto de la cuarta reserva americana, el delegado del Uruguay, doctor Buero, insistió en que, a pesar de haber sido la Liga de las Naciones la creadora de la Corte Internacional, ésta última constituye ahora una entidad separada cuyos estatutos no pueden ser modificados por la Liga, sino solamente por los signatarios del Protocolo.

Al refirise a la quinta reserva, el Presidente de la Conferencia y delegado de Holanda, van Eysinga, hizo notar que la Corte había formulado ya sus recomendaciones en sesiones públicas, de suerte que podía considerarse ya como aceptada esa parte de la reserva.

Lamentó que el delegado de los Estados Unidos no estuviera presente para explicar y precisar el significado de la última parte de la reserva.

Al iniciarse la sesión, van Eysinga recalcó que los Estados Unidos habían iniciado el movimiento moderno del arbitraje, "dando práctica aplicación a la serie de magníficos tratados pactados con Inglaterra, las repúblicas hermanas de América y otros estados. Así mismo, ha sido el leader de la conciliación internacional".

En vista de estas tendencias manifestadas por los Estados Unidos encareció a la Conferencia que tratara de mantenerse en un terreno de armonía con las opiniones norteamericanas, en cuanto se refería a las reservas.

Durante toda la sesión, van Eysinga tomó la dirección del movimiento encaminado a provocar la aceptación de cada una de las reservas.

Respecto a la cuarta reserva, van Eysinga, alegó que los tratados internacionales solamente podían ser denunciados o enmendados por consentimiento de todas las partes, de suerte que debía decidirse si los Estados Unidos se podrían retirar cuando lo desearan y también si podían participar en las enmiendas.

El experto legal italiano, señor Pilotti, sostuvo que si se autorizaba a los Estados Unidos para denunciar el Protocolo de la Corte, el mismo derecho debía ser otorgado a los demás miembros de ella.—(U. P.)

GINEBRA, 1.º — La Conferencia reunida hoy acordó aceptar la primera mitad de la quinta reserva norteamericana y suspendió sus reuniones hasta el Mártes próximo a fin de que los miembros de la Conferencia puedan llegar a un acuerdo respecto de la segunda mitad de esa reserva, que constituye el único obstáculo real para la aceptación de las reservas de Estados Unidos. — (U. P.).

GINEBRA, 1.º — La Conferencia de los signatarios del Protocolo de la Corte de La Haya, se propone dedicar varios días a la discusión general de las reservas de Estados Unidos para adherir a la Corte; en seguida designará algunos comités encargados de formular mociones sobre las principales reservas, después de lo cual la Conferencia suspenderá sus sesiones por varios meses antes de adoptar una acción definitiva. — (U. P.).

GRECIA

Existiría gran descontento en los círculos militares de Atenas

CONTRA EL GENERAL CONDYLIS

LONDRES, 1.º — El corresponsal de "The Daily News" en Atenas, comunica que existe un extenso malestar y descontento entre los oficiales de las guarniciones de Atenas y Salónica, debido al fracaso del señor Condylis en sus esfuerzos tendientes a la organización de un Gabinete de coalición, que es considerado como la única garantía de solución de las perturbaciones políticas.

Los oficiales hacen también presión sobre Concylis par aque obre contra los indeseables que existen en el ejército.

Es posible que pronto ocurra alguna novedad, pues las tropas están constantemente alertas. — (U. P.).

CONTINUA TEMBLANDO, A INTERVALOS, EN LAS ISLAS AZORES

HORTA, 1.o — El terremoto de ayer destruyó las ciudades de Conceicao, Farrobo y Lombardo, y la mayoría de los villorrios que se encuentran entre ellas.

El temblor se sintió en toda la isla.

La ciudad de Horta fué la que más sufrió.

En la isla adyacente de Pico se sintió claramente el movimiento.

En la isla de Fayal hubo menor número de víctimas, aunque los perjuicios materiales fueron considerables.—(U. P.)

HORTA, 1.o.— Continúa temblando con menor intesidad.

Los presos han sido puestos en libertad.

Muchas casas se encuentran semi destruídas.

Muchas se encuentran semi-destridas.

El pueblo forma grupos en los parques y arrodillado canta himnos.

Todos los negocios y actividades de los Bancos están suspendidos.

El remesón principal duró en total doce segundos dejándose sentir repentinamente en medio de una mañana hermosa y sin nubes.

Este terremoto es el clima de una serie de remesones preliminares que han venido produciéndose por tres años, el más fuerte de los cuales se produjo el 5 de Abril pasado.—(U. P.)

HORTA, 1.º — Durante la mañana de hoy han seguido produciéndose leves temblores.

La población, después de pasar la noche sin servicio de alumbrado, continúa aglomerándose en los parques.

Inmediatamente después del temblor de ayer, una densa nube de polvo proveniente de los edificios y peñascos derrumbados empezó a moverse lentamente a través de la bahía hacia el mar.

Numerosas personas se embarcaron precipitadamente a bordo del buque correo que se preparaba para zarpar con destino a Lisboa.

Reina gran miseria en las aldeas de Horta, las cuales necesitan que se les envíe inmediatamente provisiones. — (U. P.).

HORTA, 1.o— Un testigo ocular del súbito y devastador terremoto de ayer describe la confusión ocasionada por el temblor de 30 segundos de duración, a consecuencia del cual, sólo en una localidad hubo 1 2muertos y un centenar de heridos. Los heridos fueron enviados rápidamente al hospital, en automóviles algunos, y en brazos de sus parientes otros.

Entre tanto, los sobrevivientes de la catástrofe se dedicaron a remover las ruinas de las casas destruídas esparcidas en los cerros en que se encuentran los volcanes extinguidos.—(U. P.)

El Embajador de Chile en Washington es nombrado árbitro

EN LAS DIFERENCIAS GERMANO - MEXICANAS

WASHINGTON 1.o.— El Embajador de Chile, señor Cruchaga Tocornal, ha aceptado el cargo en la comisión mixta germano-mexicana sobre reclamaciones.

Esta Comisión celebrará su primera reunión en la capital de México de aquí a seis meses más.

El señor Cruchaga actúa en un cargo similar en la Comisión Mixta de reclamaciones hispaño-mexicana.—(U. P.)

ABD-EL-KRIM EXPLICA SU ACTUACION EN LA GUERRA DEL RIFF

PARIS, 1.º — El corresponsal de la "United Press" en Casablanca, entrevistó en dicha ciudad a Abd-el-Krim, la víspera de su partida rumbo al destierro, pero, en vista de la censura, envió por correo las declaraciones del leader rifeño, que fueron las siguientes:

"Los españoles jamás conquistarán el Riff, pues han esparcido en él la semilla de un odio inextinguible con el bombardeo de aldeas y el empleo de gases venenosos.

"Inicié la guerra porque los franceses, en su avance, ocuparon el territorio de la tribu de Beni-Zerual. Si hubiera permitido ese avance sin oponerle resistencia, habría estallado la revolución en el Riff y yo habría sido depuesto.

"En Marzo de 1925, mi hermano Mohamed, que se encontraba en Xexauen, tuvo conocimiento de los planes franceses. Las tribus solicitaron mi ayuda y el jefe de los Beni-Zerual, Aliben Abdesselem, fué a verme a Axdir, me explicó la situación y luego regresó a su tribu, que, poco después, inició la guerra santa.

Yo no fuí dueño de la situación. No hay duda de que traté de apoderarme de Fez, pero mi intención era permanecer solamente algunos días en esa ciudad, en vista del efecto moral que habría tenido su caída en mi poder." — (U. P.).

FUERTES TORMENTAS AZOTAN EL CENTRO Y NORESTE DE ESPAÑA

MADRID, 1.o—Las inundaciones han causado grandes perjuicios en toda la región de Toledo, especialmente en la llanura, en donde los perjuicios se avalúan en medio millón de pesetas.

Se produjeron trágicas escenas cuando el riachuelo Prado, casi seco desde hace 12 años, subió 10 pies repentinamente y sus aguas cogieron a familias enteras, siendo en extremo dificultosa la tarea del salvataje.

Gran cantidad de ganado pereció ahogado. Las comunicaciones ferroviarias entre Toledo y Madrid están interrumpidas.

También han sufrido daños las poblaciones de Guardamar, Gálvez, Azucaica, Casar y De Escalona.—(U. P.)

BARCELONA, 1.o—La catástrofe del tren correo de Valencia se produjo entre Amposta y la estación vecina.

El tren quedó destrozado; los heridos fueron llevados a Hortosa.—(U. P.)

MADRID, 1.o— Continúan las tormentas en Cataluña, Castilla y Extremadura.

Hay 18 ahogados y muchos heridos por las inundaciones. — (U. P.)

BARCELONA, 1.o— A consecuencia de un accidente sufrido por un tren de pasajeros que corría entre Barcelona y Valencia resultaron 20 muertos y 36 heridos. La catástrofe se produjo a consecuencia de una tempestad. — BARCELONA, 1.o— En la aldea de San Baudilio de Llobregat quedaron inundadas 200 casas. Además un almacén que contenía carburo hizo explosión causando la muerte de tres personas e hiriendo a varias.

La catástrofe ocurrida al tren Valencia-Barcelona tuvo lugar durante la noche entre Ametlla y Ampollo, debido a que las lluvias causaron deslizamientos de tierras. Todo el tren quedó destruído, lo que dió lugar a terribles escenas.

Varios trenes auxiliadores, desafiando la tempestad, acudieron apresuradamente y trasladaron a los heridos a Tortosa.—(U. P.)

BARCELONA, 1.o.— Pasan de 40 los muertos y de 50 los heridos, víctimas de las distintas catástrofes ocurridas en Cataluña dentro de las veinticuatro horas a consecuencia de las tormentas.

De todos los pueblos de Cataluña llegan noticias desconsoladoras por los gravísimos daños causados. También registran varias víctimas por otras causas derivadas de las tormentas.

Toda Barcelona se siente consternadísima por las noticias que llegan.—(U. P.)

SI ES UD. PATRON
LEA ATENTAMENTE

En resguardo de sus propios intereses, de la mejor atención de sus obreros y empleados, es indispensable que antes de renovar una Póliza de Seguro de Accidentes del Trabajo, **PIDA HOY MISMO** presupuesto a la **SECCION SEGURO DE ACCIDENTES DE LA ASOCIACION DEL TRABAJO DE CHILE**, institución patronal Las primas que cobra son las más económicas y quedan reducidas al 50 POR CIENTO, una vez transcurrido el octavo año de contrato.
Pida datos y folletos:
DIRECCION GENERAL, EN SU LOCAL PROPIO, CATEDRAL 1395, CASILLA N.o 3804, TELEFONO 3477
Secretarías Administrativas y Agencias en todo el País

MAQUINAS PARA LA
ELABORACION DE MADERA
Machimembradoras y cepilladoras, tupis· canteadoras, bancos, sierras, escopleadoras y sierras huinchas, etc., etc., para entrega inmediata
PRESUPUESTOS PARA IMPORTACION DIRECTA
MORRISON & Co., INGENIEROS
SANTIAGO — VALPARAISO

VALPARAISO
DE NUESTROS CORRESPONSALES

INFORMACIONES DEL INTERIOR

LA RENTA ADUANERA EN VALPARAISO

La aduana de este puerto ha recaudado durante el mes de Agosto 14.333,927.05 pesos, cifra que acusa un aumento de dos y medio millones sobre lo percibido durante el mes de Julio.

En lo corrido del año la misma aduana ha recaudado 96.870,950.93 de pesos.

El caso de un cazatorpedero

Noticias llegadas ayer a este puerto hacen saber que a consecuencia de una marejada se hundió en el puerto militar el casco del antiguo caza-torpedero "Talcahuano", que en ese puerto estaba abandonado.

Las maniobras navales

Se continuarán desde el 15 de Setiembre, día en que para este objeto se reunirá el acorazado "Almirante Latorre" con la división de caza-torpederos en el puerto de Quinteros.

La instrucción de guardiamarinas

Ayer zarpó de este puerto a Quinteros la corbeta "General Baquedano" llevando a su bordo el último curso de guardia-marinas y para continuar la instrucción de éstos. De Quinteros irá a Papudo, Zapallar y otros puertos del país.

Los prácticos de Bahía

Se ha aumentado en dos plazas el cuerpo de prácticos de bahía.

Supresión de Juzgados

En los círculos judiciales de este puerto se estima que el Gobierno debe resolver cuanto antes, en los propósitos de supresión del tercer juzgado civil y cuarto del crimen del departamento, por cuanto la situación actual produce serios trastornos en la buena administración de justicia.

La pavimentación de la ciudad

La Dirección de Obras Municipales se encuentra empeñada a la fecha en dar pronto cumplimiento a la ley de pavimentación general de la ciudad. Luego gestionará la contratación de un empréstito por dos millones seiscientos mil pesos, que se destinarán a este objeto. La pavimentación comenzará por el barrio de Los Placeres.

El Director de Sanidad de Punta Arenas

Este funcionario, doctor Jiménes, se encuentra hace algunos días en este puerto, estudiando el rodaje de los servicios sanitarios de la zona. Hoy se embarcará con destino a Punta Arenas para reasumir su puesto.

Dos compañías de opereta

Funcionarán desde el Viernes en este puerto, una en el teatro Victoria y otra en el Coliseo Popular.

Una colecta pública

Se efectuará hoy en este puerto a favor de la Sociedad "Gotas de Leche". Terminada la colecta se verificará un gran baile en la Biblioteca Severin.

El expreso de la noche

Este tren, que se había suspendido a causa de los temporales reanudó ayer su carrera.

En la asociación cristiana de Jóvenes

Se verificó anoche una interesante velada dedicada a las familias de los asociados.

El escuadrón de carabineros de la Aduana

Ofreció ayer un pergamino a su comandante el capitán señor Délano, con motivo de su onomástico.

La Corte Marcial

Este tribunal que iba a reunirse ayer no lo hizo por la ausencia de uno de sus miembros.

Los footballistas de la Zona Norte

Estos jugadores que se adjudicaron el campeonato nacional de foot ball, regresaron ayer al Norte a bordo del vapor "Santa Ana".

El Almirante Latorre

Este buque de guerra fondeó en la mañana de ayer en Coronel, donde se proveerá de carbón.

LOS EMPLEADOS DE LA ADUANA

Continúa hasta la fecha el movimiento de opinión para que se reforme la nueva ordenanza aduanera en lo que respecta al nombramiento de los empleados, que queda bajo la sola voluntad del Superintendente.

Empleados ferroviarios subalternos

Un numeroso grupo de estos empleados vendrá el Domingo próximo con sus familias a este puerto.

Jefe del muelle de carbón

Ha jubilado don Germán Larraín Larraín, que desempeñaba este puesto.

La Asociación de Empleados Ferroviarios

Ha enviado una circular telegráfica a sus asociados pidiéndoles que emitan su opinión sobre la reforma que se proyecta en los estatutos de la institución.

Pago de impuesto a la renta

En los últimos dos días han concurrido centenares de personas a la oficina regional de impuestos para pagar la contribución mencionada en las diferentes categorías.

SANTIAGO
4 y no 9 fueron las nuevas víctimas

ENCONTRADAS EN LA CUESTA "EL CHIQUERO"

SAN JOSE DE MAIPO, 1.—Contrariamente a la información publicada en uno de los diarios de la capital que dice haberse encontrado 9 víctimas del rodado de El Chiquero, el corresponsal vuelve a afirmar, como lo ha dicho en ocasiones pasadas, que han sido encontradas sólo cuatro, las que fueron sepultadas hoy. Sus nombres son: Alberto Villarroel, Guillermo Casa, José M. Carraeco y Juan Francisco Villanueva.

Entrevistado el señor Eduardo Gacitúa, secretario de las obras hidro-eléctricas de Queltehues, ha manifestado que la Compañía tiene el mejor propósito para dar a conocer a la opinión pública la magnitud que tuvo ese accidente, a fin de desvirtuar varias informaciones falsas que se hacen girar a su alrededor.

El médico legista practicó las autopsias legales a los cadáveres.—Barahona.

ATACAMA
UN FUERTE TEMBLOR SE SINTIO AYER EN COPIAPO

(De nuestro Corresponsal, por Telégrafo)

COPIAPO, 1.o—Hoy, a las 12.40 del día se dejó sentir un fuerte y prolongado temblor, que produjo alarma en la población.

Durante todo el día reinó un fuerte calor.—(Villagrán).

Aún no hay fondos para pagar los sueldos de Agosto

(De nuestro corresponsal, por telégrafo)

COPIAPO, 1.o—Aún no llegan los fondos para pagar los sueldos de Agosto a los empleados públicos, lo que crea dificultades a los profesores que deben trasladarse a Santiago para asistir a la Asamblea Pedagógica.—(Villagrán).

ACONCAGUA
LA VIA TRANSANDINA HA QUEDADO EXPEDITA

(De nuestro Corresponsal, por Telégrafo)

LOS ANDES, 1.o— Después del fuerte temporal que reinó durante varios días en la región de Caracoles, en donde la nieve subió a varios metros, la vía del Ferrocarril Transandino ha quedado expedita, después de haber estado interrumpida por espacio de 66 días.

Es probable que mañana corra el primer tren internacional.— (Mercurio).

TACNA
DON LUIS ARTEAGA SE EMBARCA PARA EL SUR

(De nuestro Corresponsal, por Telégrafo)

TACNA, 1.o—Hoy se embarcó en el "Aysen", de regreso al Sur, el Comisionado don Luis Arteaga, después de haber sido cariñosamente despedido en todos los círculos.

"El Pacífico" lo despide también dedicándole un extenso editorial, en el cual hace la historia de su actuación durante el plebiscito.—(Nercasean).

COLCHAGUA
En San Vicente se fuga un reo condenado a 10 años

(De nuestro corresponsal, por telégrafo)

SAN VICENTE DE TAGUA-TAGUA 1.—Por falta de cárcel se fugó anoche del cuartel de policía, el reo Rosendo Vargas Zamorano, alias "El Clavito", individuo que estaba condenado a 10 años de presidio por varios robos de animales reiterados.

La continuidad de hechos de esta naturaleza hace ver la necesidad de que el Gobierno proceda pronto a crear un establecimiento carcelario. —Correa.

GRACE LINE
Servicio rápido de pasajeros para Antofagasta, Iquique, Arica, Mollendo, Callao, Salaverry, Talara, Balboa, Cristobal y Nueva York
"SANTA ELISA"
Saldrá de VALPARAISO el 14 de Setiembre a la 1 P. M.
"SANTA LUISA"... SETIEMBRE 29
"SANTA TERESA"... OCTUBRE 13
"SANTA ANA"... OCTUBRE 27
New Orleans and South American Steamship Co. Servicio mensual de vapores de carga desde New Orleans (EE. UU.) a puertos CHILENOS Y VICE-VERSA
GRACE Y CIA. (CHILE S. A.)
HUERFANOS N.o 1189 — SANTIAGO

SOCIEDAD MARITIMA Y COMERCIAL
R. W. JAMES Y CIA.
El vapor nacional de pasajeros
"FRESIA"
Ex-"GUATEMALA" DE LA P S N. C., de 5,000 toneladas de desplazamiento.
CAPITAN FLORIDOR CARRASCO
Saldrá el MARTES 7 DE SETIEMBRE, A LAS 6 DE LA TARDE, para Coquimbo, Huasco, Caldera, Chañaral, Taltal, Antofagasta, Mejillones, Gatico Tocopilla e Iquique.
ATRACARA AL ESPIGON EL DIA DE SALIDA
Por fletes pasajes y demás pormenores, verse con:
SOCIEDAD MARITIMA Y COMERCIAL R. W. JAMES Y CIA. Avenida Errázuriz 1014.— Teléfono Inglés 2652 VALPARAISO
LUIS A. GONZALEZ C. Bandera 152.— Teléfono Inglés 2165 Casilla 1703 SANTIAGO

SOCIEDAD ANONIMA COMERCIAL
BRAUN y BLANCHARD
Servicio de pasajeros y carga para el Norte y Sur del país. Salidas cada 21 días a Punta Arenas y semanales a Arica.
SALIDAS PARA ARICA
"MAGALLANES"... 7 DE SETIEMBRE
"TARAPACA"... 8 DE SETIEMBRE
SALIDAS PARA PUNTA ARENAS
"VALDIVIA"... 9 DE SETIEMBRE
"TARAPACA"... 30 DE SETIEMBRE
AGENCIA EN SANTIAGO
Blanchard y Puelma Ltda.—Huérfanos 1059. — Teléfono Inglés 4952.—Casilla 1123

C. S. A. V.
SERVICIO MENSUAL A NUEVA YORK EN 18 DIAS
"Aconcagua" SABADO 25 DE SETIEMBRE A LAS 4 P. M.
con escalas en ANTOFAGASTA, IQUIQUE, ARICA, CALLAO, PAYTA y CRISTOBAL.
SERVICIO QUINCENAL DE LOTA A GUAYAQUIL
con escalas en Tomé, Talcahuano, San Antonio, Valparaíso, Coquimbo, Antofagasta, Gatico, Tocopilla, Iquique, Arica y puertos peruanos.
SALIDA DE VALPARAISO
"HUASCO" VIERNES 3 DE SETIEMBRE A LAS 6 P. M.
SERVICIO QUINCENAL A PIMENTEL (Perú)
"MAIPO" VIERNES 10 DE SETIEMBRE A LAS 6 P. M.
con escalas en Coquimbo, Huasco, Caldera, Chañaral, Taltal, Antofagasta, Iquique, Pisagua, Arica y puertos peruanos.
VALPARAISO A PENCO, LOTA, TOME Y TALCAHUANO
SALIDAS DE VALPARAISO TODOS LOS MIERCOLES
COMPAÑIA SUD-AMERICANA DE VAPORES
WESSEL DUVAL y Cia. Huérfanos esquina Morandé. Agentes en Santiago
Cía. TRASPORTES UNIDOS Estado esquina Delicias Sub-agentes en Santiago
WAGNER, CHADWICK & Co., Agentes en San Antonio

P. S. N. C.
VAPORES PARA EUROPA
Vía Canal de Panamá
OROYA... 4 de Setiembre
ORIANA... 18 de Setiembre
ORCOMA... 2 de Octubre
1 P. M.
Para Antofagasta, Mejillones, Iquique, Arica, Mollendo, Callao, Balboa, Cristóbal La Habana, Coruña, Santander, La Pallice y Liverpool.
Tocará adicionalmente en Kingston (Jamaica) y Hamilton (Bermudas)
Por estos vapores se expenden boletos de segunda clase para Europa y puertos de la costa, a precios convenientes.
VAPORES PARA NUEVA YORK
EBRO... 8 de Setiembre
ESSEQUIBO... 6 de Octubre
EBRO... 3 de Noviembre
1 P. M.
Para Antofagasta, Iquique, Arica, Mollendo, Callao, Santander, Pavía, Balboa, Cristóbal, La Habana y Nueva York.

R. M. S. P.
SERVICIO RAPIDO DE LUJO DESDE Buenos Aires a Europa
PROXIMAS SALIDAS DE LOS AFAMADOS VAPORES "A"
VIAJES RAPIDOS A LISBOA, EN 18 DIAS; CHERBURGO Y SOUTHAMPTON EN 19 DIAS
"ANDES"... 4 de SETIEMBRE
"ASTURIAS"... 15 de SETIEMBRE
"ARLANZA"... 29 de SETIEMBRE
"AVON"... 9 de OCTUBRE
"ALMANZORA"... 20 DE OCTUBRE
PROXIMAS SALIDAS DE LA LINEA "D"
Demerara... 9 de Setiembre
Darro... 23 de Setiembre
Deseado... 7 de Octubre
Desna... 21 de Octubre
VIAJES DE LLAMADA DESDE VARIOS PUNTOS DE EUROPA, SIRIA Y TURQUIA

Agustinas 1017 — Casilla 536 SANTIAGO
THE PACIFIC STEAM NAVIGATION Co.
VALPARAISO Calle Blanco — Casilla 24 V.
SUB-AGENTES EN SANTIAGO; TRASPORTES UNIDOS, ESTADO ESQUINA ALAMEDA — VILLALONGA, AGUSTINAS N.o 817.

Cías. Francesas de Navegación
Sud-Atlantique.— Chargeurs Réunis. —Sté. Gle. de Transports Maritimes
SOCIETA ITALIANA DI NAVIGAZIONE "LLOYD LATINO"
—:— PROXIMAS SALIDAS —:—
Servicio rápido de pasajeros entre Buenos Aires y Europa en 14 días, por los grandes transatlánticos de lujo:
"MASSILIA" 21 DE SETIEMBRE
"LUTETIA" 19 DE OCTUBRE
"MOSELLA", 18 DE OCTUBRE
Con escalas en Montevideo, Santos, Río, Lisboa, VIGO y Burdeos.
"ALSINA", 16 de Setiembre.
"PINCIO", 30 de Setiembre.
"VALDIVIA", 6 de Octubre.
"FORMOSA", 30 de Octubre.
"MENDOZA", 6 de Noviembre.
Estos rápidos paquetes hacen el viaje de Buenos Aires a GENOVA, en 18 días, con escalas en Brasil, Dakar, Las Palmas y Marsella.
"HOEDIC", 22 de Set. | "CEYLAN", 30 de Set.
Para Brasil, Dakar, La Pallice y El Havre.
"EUBEE", 8 DE SETIEMBRE
Con escalas en Brasil, Madeira y El Havre.
—:— AGENTES GENERALES: —:—
E. METTAIS & Cía.
SANTIAGO.— AGUSTINAS 942.— CASILLA 1927
—:— SUB-AGENTES: —:—
A. J. BROOM & CO. LTDA. Valparaíso.— Blanco 638
ESQUERRE HNOS. Concepción

Hoy se inaugura el Congreso Pedagógico Nacional

Esta tarde, a las 6 P. M., se inaugurará en el Salón de Honor de la Universidad el Congreso Pedagógico Nacional a que convocaron los estudiantes a raíz del último movimiento. La sesión será presidida por el presidente de la Comisión Organizadora, señor Eleodoro Domínguez. Las siguientes sesiones, por acuerdo de la Comisión Organizadora que sesionó ayer serán presididas por los siguientes señores: segunda sesión de mañana, señor Roberto Marambio; Viernes 3, primera sesión, señor Carlos Pimentel; segunda, señor Emilio Tizzoni. Sábado 4; primera sesión, señor Oscar Alvarez; segunda, señor Justiniano Sotomayor; Domingo 5, primera sesión, señor Luis Baltra; segunda, señor Clotario Blest; Lunes 6, primera sesión, señor Eduardo Serralta; segunda, señor Santiago Peñailillo.

La tabla de la sesión de mañana es: Reglamento, redactado por la Comisión Organizadora; nombramiento de cuatro secretarios auxiliares y de un tesorero. Discusión de las conclusiones presentadas por la primera y la segunda comisión de **Finalidades de la educación y de cada grado de la enseñanza, Finalidades de la enseñanza técnica, industrial y comercial.**

En la sesión nocturna que será presidida por el señor Roberto Marambio, presentarán sus informes las comisiones, **Bases generales de los planes de estudio de Instrucción Primaria y Bases Generales de los planes de estudio de Instrucción Secundaria,**

"VLTERIVS"

Ayer en la tarde se puso en circulación la revista "VLTERIVS", órgano del Congreso Pedagógico dirigida por el secretario general del Congreso, Juan Z. Luigi. Este es el sumario:

Víctor Troncoso: La Gerarquía. — Juan De Luigi: Dos puntos sobre educación. — G. Gentile, La Risa. — Emilio Tizzoni, Ensayo sobre la disciplina escolar. — Gerardo Seguel, Letras de Invierno. — Vicente Huidobro, Poema a 1 5, la teoría de la acción. — Lorenzo Montes, Poema. — E. Castelli, Bernardino Varisco. — Defensa del arte en las escuelas. — Daniel Navea, Tres libros de Adolfo Ferriero. — Díaz Casanueva, La nueva educación.

El próximo número traerá colaboración de Daniel Martner, Julio Guerra, Jorge Neut, Infante Varas, Gilberto Zamorano, Díaz Casanueva, César Godoy, Santiago Peñailillo, Eleodoro Domínguez, Díaz Casanueva, Francisco Castillo, etc.

El precio de la revista es de 60 centavos.

CITACIONES

Para las 4 de la tarde en la Asociación de Profesores a la primera comisión compuesta por los señores Daniel Martner, Félix López, Eleodoro Domínguez, Emilio Tizzoni y Alfredo Larraín.

Para el Sábado a las 7 en el mismo local, a la vigésima comisión compuesta por las señorita Aurora García, y Teresa Miranda, y por el señor Domingo Santa Cruz.

LA MANIFESTACION OFRECIDA AYER AL INTENDENTE SEÑOR PHILLIPS

SE VERIFICO EN EL MERCADO MUNICIPAL N.o 1

Concurrieron además de todos los jefes de departamentos y sus respectivos personales, los miembros de la Junta de eVcinos, todos los cuales tomaron colocación en las mesas que para el eefcto se hicieron colocar en la nave principal del Mercado Municipal N.o 1.

La manifestación fué ofrecida por el Jefe de Subsistencia, quien en vibrantes términos se refirió a la labor desarrollada por el festejado durante su permanencia frente al gobierno local. A continuación, en un elocuente discurso contestó el señor Phillips quien manifestó que no creía merecer la gran manifestación que su personal le brindaba.

Hablaron por último otros jefes y empleados municipales, teniendo todos ellos palabras de elogio para la actuación del Intendente señor Phillips.

SE REUNE EXTRAORDINARIAMENTE LA UECH

PARA CONSIDERAR EL GRAVE INCIDENTE AGUILAR-GALLEGOS

Anoche se reunió extraordinariamente la asamblea de la UECH, para tratar del lamentable incidente ocurrido en la Casa Delporte, entre el señor Alejandro Gallegos, socio de la institución y el gerente de la firma, habiendo sido herido este último.

SE NOMBRA UNA COMISION

Se nombró una comisión de tres miembros, para que reuna el mayor número de antecedentes, a fin de establecer las verdaderas causales y el origen de las dificultades habidas y que tuvieron el desenlace anotado.

Esta comisión trabajará reservadamente y los antecedentes acumulados serán entregados al juzgado del crimen.

UNA COMISION DE LA UECH SE ACERCA A LOS EMPLEADOS DE LA FIRMA DELPORTE

Sabedora la junta directiva, de que unos de los salones de la Sociedad de Empleados de Comercio sesionaban los empleados de la Firma Delporte y que debían tomar algunas resoluciones respecto al hecho que comentamos, se dirigió en comisión y solicitó que fuera recibida por el personal.

Algunos miembros de la Junta, dieron a conocer la personalidad del señor Gallegos, quien recién regresaba de Europa, a donde había representado a los Empleados de Chile, en la Conferencia Internacional del Trabajo, celebrada en Ginebra y que debía tomar importantes acuerdos, para la liberación de los trabajadores.

También se manifestó que el señor Gallegos, una vez terminada sus labores, ingresó como empleado a la Casa Francesa de París, lo que al señor Aguilera, debido a rivalidades comerciales, no le pareció bien y despidió por este acto a la esposa del señor Gallegos, que era empleada de la Casa Delporte.

LOS ACUERDOS TOMADOS EN LA SESION DE LA UECH

Se acordó por unanimidad, tomar la defensa oficial del señor Gallegos, corriendo con todos los gastos que se originen, nombrándose para su defensa a los abogados señores Daniel Schweitzer, Pedro León Ugalde y Carlos Contreras Labarca.

LA REUNION DE TECNICOS SALITREROS

DE LA SOCIEDAD NACIONAL DE MINERIAS

En la reunión de ayer de técnicos salitreros convocados por la Sociedad Nacional de Minería, se llegó a interesantes conclusiones en el punto primero del programa, que se refiere a las posibilidades de reducir el costo de producción del salitre.

Quedó establecido que el estado actual de la técnica salitrera se debe exclusivamente a la falta de organización y de cooperación entre los industriales, como asimismo a la despreocupación de parte del Gobierno en lo que se refiere al progreso de la industria.

Analizados uno a uno los diversos factores que tienen influencia sobre el precio de costo, desde la extracción del caliche hasta la ensacadura del salitre, se llegó a la conclusión de que la industria puede y debe abaratar las diversas fases del trabajo mediante la inrtoducción de medios mecánicos y de otra naturaleza que se indicarán e nel informe final pero dejando bien establecido que para ello es menester realizar previamente costosas experiencias que deben llevarse a cabo mediante la cooperación del Gobierno y de los industriales por iguales partes.

Respecto a la elaboración misma, la asamblea estuvo de acuerdo en que su labor debe circunscribirse solamente a recomendar las mejoras que es posible realizar en el procedimiento actual, dejando la experimentación de sistemas nuevos para más tarde. Otro de los puntos en el cual hubo completo acuerdo, fué el que se refiere a la necesidad imprescindible de modoficar la actual organización de la Asociación de Productores.

Se consideró que la Asociación es necesaria, pero que no debe limitarse a hacer un papel solamente comercial, sino que debe extender su acción a la ayuda técnica de la industria, dirigiendo y controlando las experiencias prácticas que sea necesario realizar, creando una Oficina Experimental de mucho mayor amplitud que el Laboratorio de Investigaciones, fundado en Viña del Mar.

Los ingenieros asistentes, que han sido Administradores de Oficinas manifestaron que el atraso técnico de la industria se debía exclusivamente a falta de organización, pues ellos debieron ocupar totalmente su tiempo en producir salitre, sin autorización para ocuparse de otros asuntos que seguramente les habrían originado requerimientos de sus Directorios. Hoy día que la situación de la industria ha cambiado radicalmente, los dirigentes salitreros tendrán que convencerse que la técnica debe ser muy tomada en cuenta.

El señor Azócar, manifestó que los debates eran tan interesantes, que pedía autorización de la Sociedad Nacional de Minería para invitar a las próximas conferencias a algunos de sus colegas del Senado, a fin de que pudieran ilustrar su criterio oyendo las discusiones de la asamblea.

Se acordó llevar a cabo durante los días 7 y 8 del presente mes, a las diez de la mañana, dos sesiones especiales para los parlamentarios, invitando para ello al Senado y a la Cámara de Diputados.

Las peleas de anoche

Anoche se efectuaron los finales del campeonato de aficionados de la provincia de Santiago, organizado por la Asociación Departamental.

Los resultados generales de la 26.a rueda finales, fueron los siguientes:

PESO MINIMO

Segundo Villanueva del Roma con Gabriel González del Medidores. Arbitro, señor Sacieg Soro. Jurados, señores E. Godoy y Tte. Larenas, ganó por puntos Segundo Villanueva.

PESO MINIMO

Miguel Zamora del Caupolicán con Pastor Villegas, del Providencia. Arbitro, H. Carmona; jurados, señores J. Miranda y M. Cáceres; ganó por retiro al 2.o rounds Pastor Villegas.

PESO MOSCA (final)

Pedro 2.o Varas del V. Salazar con Edmundo Callejas, del R. Maturana; árbitro, señor Sáenz Soro; jurados, señores H. Parisi y Francisco Avila; al término de los 3 rounds empataron peleando un round más, ganando por puntos Edmundo Callejas.

PESO PLUMA

Jorge Olguín del V. Salazar con Egidio Pacheco del R. Jaramillo; árbitro, señor V. Vargas; jurados, señores D. Carrasco y González Ossa. Ganó por K. O. técnico al 2.o rounds Jorge Olguín.

PESO LIVIANO

Enrique Giaverini del J. Rojas con Jorge Díaz de "Los Tiempos"; árbitro, señor A. Carmona; jurados señores J. Avila y M. Cáceres; ganó por puntos, Jorge Díaz.

PESO MEDIO LIVIANO (final)

Eduardo Bello de Los Sports con Enrique Pacheco del V. Salazar; árbitro, señor V. Vargas; jurados, señores Sáenz Soro y D. Cárcamo; ganó por puntos Eduardo Bello.

PESO MEDIO (final)

Miguel Contreras del Tallman con Francisco Castañeda, universitario; árbitro, señor A. de la Cruz; jurados, señores D. Cárcamo y V. Salazar; ganó por puntos Miguel Contreras.

PESO MEDIO PESADO (final)

Armando Román del Jaramillo con Angel Tachi del Jaramillo; árbitro, señor D. Cárcamo; jurados, señores V. Vargas y J. Avila; ganó por puntos Angel Tachi.

PESO PESADO (final)

Víctor Soto del Jaramillo con Gustavo Lillo de Los Sports; árbitro, señor G. Matte; jurados, señores D. Cárcamo y V. Vargas; ganó por K. O. técnico al primer round Víctor Soto.

E J E R C I T O Y A R M A D A

NOTICIAS MILITARES

NO PODRAN PRESENTARSE COMO ASPIRANTES A alumnos de la Academia de Guerra, ni de la Escuela de Ingenieros, los oficiales de Ingenieros que no hayan servido por lo menos dos años en Zapadores. Además, ninguno de estos oficiales podrá pasar a las tropas de Ferrocarriles ni de Comunicaciones sin haber instruido dos contingentes de Pontoneros. Esto ha sido decretado en vista de los resultados de las últimas revistas.

LA COMISION QUE ACTUARA EN EL CONCURSO DE tractores, autocamiones, automóviles, motocicletas y side-cars quedó compuesta: por el general de división, don Ernesto Medina; teniente coronel, don J. Olivares; teniente coronel, don V. Tirado A.; teniente coronel, don E. Veloso; teniente coronel, don C. Fuentes; teniente coronel, don O. Novoa; y por el jefe del taller de mecánica de la Dirección de Fábricas y Maestranzas.

LOS MENSAJES DE ASCENSO QUE SE ENVIARAN AL Senado deberán ir acompañados de una copia de la hoja de servicios; del tiempo servido en cuerpos de tropas; demostración del exceso del tiempo servido en los grados inferiores; certificado de haber figurado ininterrumpidamente durante los cinco años últimos, en lista de selección; y copia de los juicios sobre el conjunto de condiciones morales y profesionales para el mando, estampados en las cinco últimas calificaciones.

ACERCA DE LA SITUACION DEL PERSONAL ASIMILA-do se ha decretado que éste debe formarse desde su origen en forma paralela al de guerra, categoría esta última, a la cual se dará facilidades para ingresar a los que se distingan por sus aptitudes y espíritu militar. Además, el personal de guerra podrá incorporarse al de asimilado cuando, habiendo perdido parcialmente sus aptitudes militares, desee aumentar sus años de servicios para los efectos del retiro.

LOS PREPARATIVOS PARA LA REVISTA MILITAR. — Con motivo de que aún no se pone fin a la revista de reclutas en los diversos regimientos de la guarnición, no se han iniciado los ejercicios preparatorios para la gran revista militar que se efectúa anualmente en el Parque Cousiño.

Posiblemente en el curso de esta semana se inicien estos ejercicios, de tal manera que la revista conjunta preparatoria se pueda realizar el 8 de Setiembre en la elipse del Parque.

Como se sabe, el producto de las entradas a Trbunas para presenciar la parada del 19 entra a incrementar los fondos para la construcción del Hospital Militar en proyecto.

La comisión designada por el Ministerio de Guerra que tiene a su cargo todo lo relacionado con este hospital, se reunirá en una fecha próxima para tratar asuntos afectos a los intereses del hospital y que tienen atingencia con la parada militar del 19.

HOY SE DARA UN ALMUERZO A LOS GENERALES PRADEL Y CARVALLO. — A medio día de hoy se efectuará en el Club Militar un almuerzo que los oficiales y altos jefes de la Guarnición ofrecen a los Generales Arturo Fernández Pradel y Aurelio Carvallo con motivo del retiro de éstos del servicio activo.

A esta manfestacón han adherido numerosos oficiales y el Ministro de Guerra, Coronel don Carlos Ibáñez del Campo, que la presidirá.

V I D A S O C I A L

MANIFESTACIONES.—Hoy en el Prince of Wales se efectuará una manifestación, con que un grupo de sus relaciones despide a la señorita Raquel Deuaporte Prieto, con motivo de su partida al sur.

MANIFESTACION AL Dr. SEÑOR LUCAS SIERRA. — A su paso por Antofagasta el Dr. señor Lucas Sierra, le fué ofrecido un almuerzo en la Quinta Casales, por el Jefe de servicios sanitarios de esa ciudad Dr. Avilés.

VIAJEROS.—A Concepción se dirigió ayer el señor Aníbal Claro.

—En el nocturno partió a Traigun el señor Francisco Reveco.

—En Valdivia se encuentra el señor Elías Poblete.

—A Temuco se ha dirigido el señor Julio Rosselot.

A Viña regresaron el señor Manuel Ossa S., Marie y señora Graciela Risopatrón de Ossa.

—De Viña ha llegado la señorita Paulina Errázuriz Dávila y señora Violeta Barros de Vergara.

CONSEJO NACIONAL DE MUJERES. — Cítase a asamblea general para el Viernes 3 del presente, a las 6 P. M., en Delicias 2264.

Se procederá conforme a los estatutos a renovar un tercio del Directorio, y se leerá la memoria anual.

Se encarece la asistencia.

LOS MIERCOLES DEL IMPERIO. — En [...]ciones hemos anotado la [...]cia de las siguientes fami[lias ...]rrea Vial, Prieto Letelier, [...]neau Puelma, Bunster, [...] Montt Wilms, Orrego Vi[...]checo Díaz, Lecaros Garc[...]zuriz Lastarria, del Río, Mac Fadzen Vicuña, Valdés [...]cuñán, Ureta Valdés, Suber[...] de Casanova, Zañartu de [...]seaux, Robert de Antúnez, Irarrázaval, Prieto Conc[...] dés de Eyzaguirre, Boone, Barros Vicuña, Sánchez [...] Pérez Tupper, Rivas [...] Tonkin Dublé, Tupper [...] Ureta Rozas, Correa de [...] Sánchez Muñoz, Reyes [...] Vial Cotapos, Larraín de [...] Matte Ossa, Vial Vergara, Rivas, Huneeus Cox, Vide[la] Irarrázaval Lira, Aguirre [...]wards, Herrera Lira, Larr[...] Walker, Larrazával de Ro[...]dríguez de Puga, Vicuña [...] Rozas de Subercaseaux, [...] Echeverría, Herrera de [...] Izquierdo Edwards, del [...] Balmaceda, Hatch de C[...] Prieto Nieto, Valdés Herre[ra ...]rrázaval Mac-Clure, Agüe[ro ...]boso, Barros de Ripamon[ti ...]ñartu de Antúnez, Alta[...] Orrego, Rodríguez Vergara, [...]co Llona, Blanco Viel, Ru[...]llo, Eyzaguirre Infante, etc.

RESIDENCIAS. — El [...] Otto Waak y familia han [...] su residencia en la calle [...] 1217.

—El señor José Luis [...]val han fijado su domicilio [...]licias 2696.

—Ha trasladado su resid[encia a] Recoleta 827 el Comandante [...] Castro Montt.

En Vicuña Mackenna [...] ha fijado su domicilio el [...] Aurelio Carvallo y familia.

P O R L O S T R I B U N A L E S

EL RECURSO CONTRA EL JUEZ SEÑOR VILLAGRA, ¿SUBIRA A LA CORTE SUPREMA?

Como es del dominio público, la corte de Apelaciones no ha dado lugar el recurso interpuesto contra el señor J. Andrés Villagra, Juez del Primer Juzgado del Crimen de Santiago, deribado de la actuación que cupo a este magistrado en el proceso abierto por la supuesta falsificación del testamento de la señora Mercedes González Julio.

La sentencia ha sido dictada en conformidad a lo dispuesto en los artículos 68 y 69 de la Ley Orgánica de Tribunales, pero aunque niega lugar al recurso reconoce que el juez instructor ha incurrido en algunas irregularidades, por lo que el Tribunal le llama la atención.

Los Ministros que disienten del fallo fundan su voto en que el Juez registró la casa de uno de los querellantes sin expedir el decreto señalado por el Código de Procedimiento Penal; que permitió al abogado del querellante oír la declaración del querellado; que exigió la entrega de documentos que no servían para la comprobación del delito y otras consideraciones de importancia.

E D U C A C I O N

TRES CURSOS DE PERFECCIONAMIENTO PARA MAESTROS

La Asociación General de Profesores de Chile, ha organizado tres cursos de perfeccionamiento profesional para los maestros de instrucción primaria de las ciudades de Los Andes, Angol y Temuco y pueblos vecinos a estas ciudades.

Estos cursos que se inaugurarán el día 6 de Setiembre, durarán quince días y estarán a cargo de distinguidos profesores y médicos que desinteresadamente han prestado su concurso para este efecto.

Se recordará que en las ciudades de Concepción, Valparaíso y Santiago, han funcionado estos mismos cursos con extraordinario éxito.

UNA REUNION PLENA DE LA COMISION DE REFORMA DE LA ENSEÑANZA

Se efectuará el Miércoles próximo en el Ministerio respectivo; así nos informó anoche el Ministro señor Huidobro.

También nos dijo que las sub-comisiones que han tenido a su cargo los estudios de diferentes puntos, habían terminado casi totalmente su cometido, debiendo emitir los informes en el curso de la presente semana y que todos serían considerados en la sesión amplia que indicamos antes.

El proyecto de reforma educacional que redacte esta comisión, será considerado previamente por el Ministro de Instrucción y después por el Gobierno.

AYER EMPEZO EL FERIADO UNIVERSITARIO

Solamente continuarán haciendo clase ciertos profesores de leyes. Todas las demás escuelas universitarias terminaron las actividades escolares ayer, debiendo reanudarlas el 1.o de Octubre próximo de acuerdo con lo dispuesto por el Consejo de Instrucción Pública.

Para los liceos y establecimientos de instrucción secundaria, las vacaciones de Setiembre tendrán lugar entre el 6 y 26 del presente mes.

Las escuelas primarias tendrán solamente ocho días que empezarán después de las festividades patrias.

MANIFESTACION ENTRE EX-ALUMNOS DEL INSTITUTO NACIONAL

Anoche se efectuó en el Restaurat del Cerro Santa Lucía, una manifestación que se daban los condiscípulos del curso de sexto año de 1921 del Instituto Nacional, con motivo de cumplirse cinco años desde su salida de esas aulas.

Asistieron las siguientes personas: Señores Antonio Asenjo, Oscar Abascal, Guillermo Anwandter, Israel Bórquez, Leopoldo Castro, Elías Delch, Francisco Landa, Rafael Lorca, Fernando Marra, Reinaldo Marín, Armando Philippi, Pedro Pómez, Belus Prajoux, Germán Picó, Arturo Pizarro, Mario Prado, Hernán Risopatrón, Santiago Rovano, Raúl Renaro, Gustavo Schafer, Manuel Saavedra, Daniel Vial, Dr. Juan Villavicencio, Juan Herrera Ortiz, Enrique Wiedlbalski, Hernán Tejeda y Leo Pomerantz.

Fué objeto de especiales demostraciones de simpatía el doctor Villavicencio, que es el único que hasta la fecha se ha recibido de profesional.

DEFUNCION

Ha dejado de existir la señora

Amelia Echazarreta de Errázuriz

Sus restos serán sepultados privadamente en el Cementerio General.

LA FAMILIA.

DEFUNCION

Partido Demócrata. Agrupación de Santiago

Habiendo fallecido el correligionario señor

Manuel Durán Opazo

se invita a los correligionarios y amigos concurran a los funerales que se efectuarán hoy.

El cortejo partirá su la casa habitación, San Pablo 1427, a las 2 1|2 de la tarde.

EL DIRECTORIO.

DEFUNCION

Habiendo dejado de existir nuestra querida madre,

Petronila Ponce de León v. de Arrué

rogamos nuestras relaciones se sirvan acompañar sus restos al Cementerio Católico.

El cortejo partirá desde su casa habitación, San Francisco 1879, a las 10 A. M.

LA FAMILIA.

¿QUE SERA. . . . . . . ?

ROSENBLITT

Es el mejor sombrero

CACAO PEPTONIZADO GLORIA

EL ALIMENTO IDEAL PARA NIÑOS, ANCIANOS, CONVALECIENTES

A base de Leche Cond., extracto de malta, cacao desgr., pepzantes, etc.

EXIJALO EN TODAS LAS BOTICAS Y ALMACENES

ACCIONES

de la Soc. del Mercado de la Vega, vendo 45, también en detalle.

Santa Elena 1051

NO OLVIDE QUE EN EL CURSO DEL MES PROXIMO PODRA USTED CONTAR EN SU CASA CON EL PRODUCTO:

MILKO

(M. R.)

o sea con la leche desecada más pura y sana que [...]dable obtener.

Después de la buena leche materna, MILKO [...] el alimento soberano para devolver la salud y l[as] fuerzas a los niños enfermos y para evitar much[os] trastornos y enfermedades a los niños sanos.

Para las personas débiles o convalecientes MILKO es un alimento de fácil digestión y de un gr[an] poder nutritivo.

Mme. DUCHESN[E]

ESTADO 250

Llegaron novedades de Ve[...] de las primeras casas de P[...] en Sombreros, Trajes, M[an]tines, etc.

ROPA INTERIOR M[UY] FINA Y DE SEDA

Y LENCERIA

FLORES y ADORN[OS]

Acetilena

CASA ANDRES DUBOIS

SANTO DOMINGO 1044

Casa Especialista en instalaciones de ACETILENO, con 20 años de práctica en Chile.

Generadores patentados y premiados en más de 10 Exposiciones.

Lamparitas nacionales	$ 4.50
Lámparas mineras.. .	12.00
Reflectores camión. .	120.00
Autógenos 3 luces.. .	100.00
Lámparas mignonette	18.00

Carburo Noruego

Legítimos extra calidad garantida . .	82.00
TAZAS EXCUSADOS	
Loza blanca	51.00
TARROS BASUREROS	
En 10 tamaños diferentes, sencillos y reforzados.	8.00
Botellas calientes . .	5.50
Calentador estómago .	8.50
Palas basura.	1.60
Lavatorio mural. . .	20.00
Mesas forradas zinc.	25.00

Baños

Para guagua.	10.50
Para niños	24.00
Corrrientes dos cabeceras.	45.00
De asiento.	25.00
Baño esponja. . . .	30.00
Baño lluvia con balde	28.00
Lavapies	5.50
Americano reforzado.	100.00

Lavaplatos

Taza enlozada secador zinc	100.00
Taza galvanizada . .	25.00

Califonts

SERPENTIN combinado, superiores a los "no - rompibles" agua caliente instántanea..	225.00
Calentador simplex. .	110.00

Cocinas

Económicas marcas francesas a carbón o leña.	420.00

Los pedidos de provincia son atendidos con toda prontitud.

ACETILENA

CASA ANDRES DUBOIS

Santo Domingo 1044 — Casilla N.o 291 — Santiago

TERNOS EN RICA TELA INGLE[SA]

CORTES DE GRAN MODA

DESDE $ 180

SELECTO SURTIDO EN TELAS PARA LA PRIMAVE[RA]

SASTRERIA "LA POLAR"

DELICIAS 2812, PASADO BASCUÑAN

BANCO CENTRAL DE CHIL[E]

ACCIONES CON CUOTAS INSOLUTAS

De acuerdo con los artículos 444 del Código de Come[rcio] y 14 inciso 3.o de los Estatutos del Banco Central de Chile, [se] venderán en la Bolsa de Comercio de Santiago el 10 de [Se]tiembre próximo, en diversos lotes, 26 acciones de dicho B[an]co, de mil pesos nominales cada una, que tienen pagado [el] 40 o|o. Los compradores, además del precio de compra, pa[ga]rán al contado, la tercera cuota, de un 30 o|o, y quedarán o[bli]gados a pagar la última cuota, de otro 30 o|o, el 28 de Dici[em]bre próximo.

Santiago, 9 de Agosto de 1926.

A. BURR S.,

Gerente General.

NOTA.—Se eliminarán del remate las acciones cuya [ter]cera cuota se pague, con sus intereses, antes del 9 de Setie[m]bre próximo.

INSPECCION DE AGUA POTABLE Y DESAGUES

Se piden propuestas públicas para el suministro de veintidós APARATOS CLORADORES DE AGUA POTABLE, destinados a los servicios de esta Inspección.

Bases, especificaciones y demás detalles se pueden consultar diariamente en la SECCION TECNICA de esta Inspección, Agustinas 1336.

Las propuestas se abrirán en esta Inspección el día 20 de Octubre del presente año, a las 3 P. M.

L. LIRA, Ingeniero-Director.

SEÑORITAS

Señoras de la Sociedad se necesitan

para la venta de artículo de alta novedad.

BUENAS COMISIONES

Absoluta reserva.

Ariztía 4.o, N.o 22

Hotel y Restaurant

BOHEME

SAN ANTONIO 52

Hoy: consommé, gallina arvejada, tallarines a la italiana, rosbiff con ensalada de ápios, café o té.

$ 2 cubierto

GRAN GARAGE

en Avenida Vicuña Mackenna, arriendo. SANDOVAL.

Merced 376

PINTORES!

PARA ENTREGA INMEDIATA

Pintura blanca de zinc

Pinturas de colores

Pintura óxido de fierro

Aceite de linaza genuino inglés

Azarcón

Tiza entera y molida

IMPORTADO Y DE LA MEJOR CALIDAD

OFRECEN:

Balfour Lyon & Co. Ltd.

Huérfanos N.o 1170 — Mapocho N.o 1250

Mármoles

De todos colores, para muebles, gradas, construcciones, sepulturas, urnas, lápidas, jardineras para nichos, vende y ejecuta: MARMOLERIA, CASTRO 78.— Casilla N.o 1263.— Teléfono Inglés N.o 355.— SANTIAGO.

PINTURAS!!

al agua fría, muy cubridoras, marca

"STRATOLOR"

ACEITE DE LINAZA "ZORRO"

AGUARRAS, pinturas en pasta y tierras de colores, a precios sin competencia, ofrecen

Mercería Santiago, Casilla 97-D.

Compañía 1060, entre PLAZA Y BANDERA

Señorita Manuela Arce C., cuyo matrimonio con el señor Marcelino Cifuentes se efectuó últimamente

DIA DE RECIBO DE LA ESPOSA DE S. E.— El Sábado 4 del actual de 6 a P. M., la esposa de Su Excelencia el Presidente de la República, señora Leonor Sánchez de Figueroa, recibirá a sus relaciones del Cuerpo Diplomático en su residencia de la calle Moneda 2176.

EN LA DIPLOMACIA. — El secretario de la Embajada de los Estados Unidos, Mr. Harold M. Deane y señora de Deane ofrecieron un almuerzo de despedida, en honor del aviador americano James Doolittle.

Asistieron entre otras, las siguientes personas: señor Miguel Luis Rocuant, señora Lucía de Rocuant; Mr. Van Densen, Mrs. Walter Menitt Van Densen, Mrs. H. Loram, Mr. Sterman, Mrs. Lengert, Mrs. C. G. Pinuey y muchas otras.

MATRIMONIO CONCERTADO. —Se ha concertado el matrimonio de la señorita Lucrecia Hederra De Ferrari con el señor Luis Hugo Grice.

CLUB DE SEÑORAS. — **El concierto del señor Julio Silva Salinas.** — Como está anunciado esta tarde a las 6 y media ofrecerá un hermoso concierto, por primera vez, en el Club de Señoras, el distinguido barítono señor Julio Silva.

TE DANSANT.— Hoy, a las 6 P. M., se efectuará la manifestación que un grupo de sus amigas ofrecen a las señoras Ema de Barrientos y Raquel Delaporte Prieto en el Prince of Wales.

Las adhesiones se reciben hasta las 12 M., en San Antonio 460.

Recepción Correa Pereira

Una de las fiestas más simpáticas y lucidas de la temporada ha sido la ofrecida anteayer por la señorita Blanca Correa Pereira en su espléndida residencia de Alameda.

Nos llamaron la atención por su elegancia la señorita Blanca Errázuriz Pereira con un lindo traje de tafettas blanco con entredós de cinta azul en falda con godets; Quena Balmaceda Lazcano, con su traje de crep verde, broche mostacilla; la dueña de casa con traje rosa con vuelos de tafettas; Nina Huneeus, en un crep tabaco plisse con cintas de terciopelo y sombrerito del mismo color; Fanny Gacitúa, muy elegante en un precioso traje fresa fuerte de crepp, adornado con cabuchón mostacillas; Luchita Bunster Carmona, muy hermosa, en un conjunto rosa pálido y encaje chantilly y Rosa Errázuriz, de negro con rosa fuerte.

DJENANA.

Señorita María Ortiz Valenzuela, cuyo matrimonio con el señor Jorge Ortiz Ramírez quedó concertado últimamente

VELADA FUNEBRE EN MEMORIA DEL DOCTOR DON VICENTE IZQUIERDO.— El Sábado 4 de Setiembre, a las 6 P. M., en el Salón de Honor de la Universidad Católica, tendrá lugar una velada fúnebre, que en memoria del doctor Vicente Izquierdo, celebrará la Academia Chilena de Ciencias Naturales.

Harán uso de la palabra el Presidente de la Academia, doctor don Aureliano Oyarzún y el académico don Germán Greve Silva.

La parte musical estará a cargo de las distinguidas artistas señoritas Canales.

"Radiante de Belleza" es una frase que solo puede aplicarse a las damas que usan la Crema del Harem

DE EUROPA.— Don Santiago Webb D., señora e hijo, vienen de regreso al país por el vapor "Oriana" que llegará a Valparaíso el 8 de los corrientes.

RESIDENCIA.— Ha trasladado su residencia a Avenida Vicuña Mackenna 645 el señor Alvaro Baeza Borne.

ARCHICOFRADIA DE LAS MADRES CRISTIANAS.— Circula siguiente invitación:

"De parte del Consejo de nuestra Archicofradía tenemos el agrado de invitar a Ud., a un solemne Triduo que seclebrará en la Iglesia de las Agustinas (Moneda 1056) los días 6, 7 y 8 de Setiembre, como piadosa preparación para el acto significativo de la Consagración de las Madres Cristianas a la Santísima Eucaristía.

La distribución será los tres días a las 10 de mañana, comenzando por la misa y, en seguida, la conferencia. Hará las predicaciones nuestro director S. P. D. Francisco Javier Valdivia P.

Encareciéndole la asistencia, quedamos de Ud. attas. y SS. SS. —Rosa Puelma de Rodríguez, Juana Ossa de Valdés, Rosa Casanueva de Domínguez, Teresa Concha de Walker, Cristina Riesco de Larraín, Mercedes Rozas de Urrejola".

DESPEDIDA DE SOLTERA EN EL ASTUR HOTEL.— Un grupo de amigas ofreció ayer tarde un espléndido té en honor de la señorita Margarita Daydi D., con motivo de su próximo matrimonio.

Asistieron a esta manifestación, las siguientes personas de la sociedad porteña:

Señoras: Consuelo D. de Domínguez, Elisa V. de Domínguez y Raquel J. de Lehmann; señoritas Margarita Daydi D., Raquel Neves Radberg, Ana Radberg, Inés Neves Radberg, Pura Domínguez G., Dora Domínguez G., Luisa Manaut Folch, Meyo Manaut Folch, Lucy Chirubretovic, Blanca Migliaro Pinto, Ida Migliaro Pinto, Isabel Masalias, Pilar García, Elena Liegh Neves y Holly Srang.

Señorita Luisa Cortés Sepúlveda, cuyo matrimonio con el señor Adolfo Bustamante Ibáñez ha quedado concertado

ASOCIACION DE LA JUVENTUD C. FEMENINA.— **Centro del Sagrario.**— Mañana, a las 3 P. M., se cita a reunión a todas las señoritas socias y encarecidamente se les ruega la asistencia.

A EUROPA.— El Sábado 4 de este mes parte en el vapor "Oroya" a Francia, para ingresar en la Sorbonne, la señorita Lucía Maticorena Gutiérrez.

LA COLECTA DE HOY A FAVOR DEL PATRONATO NACIONAL DE LA INFANCIA

En la presente publicación damos término a la lista de señoras y señoritas de nuestra sociedad que tendrá a su cargo la recolección de fondos a favor del Patronato Nacional de la Infancia que se efectuará hoy.

52. Compañía esquina de Ahumada: Ana Elizalde M. C., Sofía Hurtado, Loreto Morandé Campino, Alvaro Covarrubias Bernales.

53. Compañía de Teatinos a Brasil: Juanita Larraín de Walker, Victoria Huidobro de Salinas, Blanca Ortúzar de Sutil Blanca Garcés de Huidobro.

54. Catedral, de Plaza a Teatinos: Teresa Bernales de Covarrubias, Laura Gandarillas de Larraín, Mercedes Elizalde, Hernán y Alfonso Covarrubias.

55. Catedral esquina Bandera: Ester del Solar Huidobro y amigas.

56. Catedral, de Teatinos a Brasil: Rosa P. Cotapos de Laso, Inés y Judith Larraín.

57. Huérfanos, de Santa Lucía a Teatinos: Ana Salas de Pérez, Gabriela Salas de Calvo, Clara Edwards Sutil, María Vergara Edwards, María y Ana Pérez Servoin.

58. Huérfanos esquina Bandera: Adriana Edwards Ferrari, Luz Vial P. Cotapos, Emma Vergara MacIver, Teresa Opazo Tagle, Hortensia Vergara de Castro, Teresa Saavedra Pinto, Isabel Vergara Edwards, Amelia Vial Cotapos, Zulema Undurraga Alemparte, Teresa Vergara Edwards.

59. Huérfanos esquina Ahumada: Isabel Ochagavía Hurtado, María Valdés Vial, Raquel Hurtado Salas.

María Sinn Montes, Josefina Salas Pereira, Rita Vial Errázuriz, Lucía Ortúzar, Concepción Ochagavía Hurtado.

60. Huérfanos esquina Estado: Nena y Clarita Grez Irarrázaval, María Vial Vergara.

61. Huérfanos esquina Gath y Chaves: Carmen Vergara Blanco, Lucy Scroggie Vergara y Adriana Vergara Blanco.

62. Huérfanos, de Teatinos a Brasil: Carmela Ortúzar de Phillips, Eliana Phillips Eugenia Rodríguez y Marta Solar.

63. Agustinas, de Santa Lucía a Brasil y puntos fijos esquina Estado y Ahumada: Gabriela Saavedra de Larraín, Irene Riesco de Valdés, María Hurtado de Edwards, Luz Izquierdo de Edwards Eugenia Riesco de Peña, Josefina Larraín de Echaurren, Amelia y Eugenia Balmaceda Lazcano, Amelia Zañartu Bernales e Inés Lazcano Huidobro.

64. Moneda, de Santa Lucía a Teatinos: Elena Pérez de Alemparte, Marta Huidobro de Alcalde Adela Sánchez de Mandiola, Eugenia Bussey de Sánchez.

65. Moneda esquina Bandera: Raquel Pérez de Sotomayor, María Undurraga de Valdés, Marta Claro Velasco, Inés Undurraga Alemparte.

66. Moneda esquina Ahumada: Elena Alemparte P., Teresa Balmaceda W.

67. Moneda, de Teatinos a Brasil: María Josefina Budge Aguirre, Delia Valdés Freire, Blanca Riesco Rivas.

68. 12 de Febrero, Santa Mónica, Cienfuegos y Enrique Concha: Josefina Ríos Errázuriz, Olga Cotapos Silva, Marta Barriga Errázuriz, María Guzmán Larraín, Laura Lira Vergara, Marta Zaldívar Prado.

69. Alameda, de Teatinos a Brasil: Raquel Guzmán de la Fuente, Eliana Santa Cruz Errázuriz, Tila Benavides y Zelmira Rodríguez.

70. Alameda, centro de San Francisco a Teatinos: Elisa Castillo Olga Cerda, Matilde Velasco.

71. Alameda, centro de Teatinos a Ejército: Gabriela Rengifo de Vildósola, Luz Infante Lecaros, Lulú Vidal Tagle.

72. San Pablo de 21 de Mayo a Brasil y Mercado Central. — Laura Velasco de Moreno, Violeta, Marta, Amelia y Antona Velasco Moreno, Gisela y Eliana Moreno Velasco, Belisario Velasco y José Moreno.

73. San Pablo de Brasil a Matucana y atravesadas de Rosas a Mapocho. — Berta Riesco de Tagle y Laura Riesco de Joannan, Laura y Blanca Silva Santiago, Laura Valdivieso y Eliana Aray.

74. Rosas de 21 de Mayo a Brasil — Rosa Vargas de Guzmán, Marta Vargas de León.

75. Rosas de Brasil a Matucana y atravesadas de Rosas a Santo Domingo. — Teresa Herrera de Riesco Clemencia Riesco de Herrera, Emiliana Herrera, Luisa Riesco Salas Marta Joannon y Marta Pérez.

76. Mapocho y Martínez de Rosas. —María Luisa Muñoz Garcés, Rosa Riquelme y Adriana Eyzaguirre.

77. Santo Domingo de Teatinos a Cumming. — María Correa de Irarrázaval, Teresa Correa de Arroyo y Blanca Correa Pereira.

78. Santo Domingo de Cumming a Matucana. — Carlota Riesco de Guzmán, Elvira Riesco de Joglar, Lola Bernales de Riesco, Mary Joannon e Irene Riesco Llona.

79. Catedral de Brasil a Matucana y atravesadas de Catedral a Santo Domingo. — Carmen Correa de Matta, Ana Correa de Crisóstomo, Carmen Matta Correa y Emilia Valenzuela.

80. Compañía de Brasil a Matucana y atravesadas de Compañía a Catedral. — Ema Egaña de Díaz, María Vial de Humeres.

81. Huérfanos de Brasil a Matucana y atravesadas de Huérfanos a Compañía. — Isabel Errázuriz de Varas, Amelia Respaldiza de Soto.

82. — Agustinas de Brasil a Matucana y atravesadas de Agustinas a Huérfanos. — Hortensia Recart Luz Gacitúa Leteller, Olga Anguita, Hilda Correa, Laura y Elisa Taulis

83. Moneda de Brasil a Matucana y atravesadas de Moneda a Agustinas —Carmen Santa Cruz de Rengifo Luisa Sánchez de del Río, Graciela Besoaín, Sara y Victoria Boonen, Enriqueta y Victoria Bunster.

84. Alameda de Brasil a Matucana y atravesadas de Alameda a Moneda. —Elena Benítez de Santander, señoritas Benítez Labbé, Olga Moore Montero, Raquel E. Fuenzalida y Raquel Moore.

85. Erasmo Escala.—Emma Thompson de Undurraga, Acacia Undurraga, Inés Marta Lazcano.

86. Brasil. — Emma Geise de Figueroa y amigas

87. Matucana. — Leonor Figueroa de Matta, Marta Rogers de Matta.

88. Avenida Latorre y Ecuador. — Mercedes Montero y Carmela Rodríguez F.

89. Quinta Normal. — Ester Alcalde Figueroa, Eliana Figueroa.

90. Santo Domingo de Matucana al Poniente. — Herminia Vial de Sánchez, Marta Moreno Sánchez, Marta Luco.

91. Puente de frente a Bandera. — Elvira Elhers de Leay, Roberto Leay Lucía Bennett, Elsa Elhers Dublé Gladys Leay, Lila Benítez Bunster Ruby Benítez Bunster, Mary Stuven Mery y María Navarro B.

92. Independencia de Rosario a Mapocho. — María Velasco de Martínez, Soledad Vera Calvo.

93. Carros Independencia. — Teresa Anguita de Vicuña, Inés Elton Lawrence, Eduardo Vicuña Montes.

94. Hospital de San Vicente, Pensionado y Escuela de Medicina. — María Real de Zomosa, Teresa González de Cifuentes, Mercedes González Elcher, Mary Echeverría Blake María Palma Correa, Raquel Correa de la Jara.

95. Independencia de Plaza Chacabuco a O'Higgins. — Carmela S. de Correa, María Isabel B. de Walker Emma Correa de Palma, Blanca Gálvez de Palma, Elena González M. Fanny Palma Correa, Laura Rodríguez.

96. Dominica y Santos Dumont.— Juana Rosa Benavides, Clotilde Canales Correa.

97. Plazuela Recoleta. — Marta Cruz de Ovalle, María Teresa Echeverría, Lila Vergara Claro, Carmen Ovalle, Eliana Silva.

98. Recoleta. — Raquel Cousiño Mac-Iver, Graciela Concha Sotomayor, Rosario Concha Sotomayor.

99. Carros Recoleta. — Brunilda Pissom, Teresa Gajardo.

100. Buenos y Santa Filomena. — Raquel Muñoz Cristi, Lidia Moreno Martínez.

101. Vega Central y Artesanos. — Teresa Eyzaguirre de Echeverría Irene Eyzaguirre.

102. Dávila, Juárez, Olivos, Balmaceda y Avenida La Paz. — Chela Reyes Valledor, Isabel Vicuña Valledor, Carmen Reyes Valledor, Ana Infante Reyes.

103 Dardignac y Purísima. — Laura Zavala de Fraga, Javiera Zavala.

10.. Bellavista. — Edelmira y Mercedes Fabres Izaga.

105. Carros Bellavista. — Hilda Muller Nieny y Ana Muñoz Cristi.

106. Alameda de San Francisco a Castro. — Graciela Lira Palma, Irene y Alicia Lira Montané, Gilda Schiavetti.

LA SEÑORA AMELIA ECHAZARRETA DE ERRAZURIZ.—

En la tarde de ayer dejó de existir en esta capital la distinguida dama doña Amelia Echazarreta de Errázuriz, vinculada a numerosas familias de nuestra sociedad.

Formada en un hogar ejemplar, tuvo oportunidad en la vida de acrecentar el caudal de virtudes de sus antepasados, mediante sus acciones nobles y generosas que prodigó durante su existencia en obras de acción social y de beneficencia, virtudes que entre los suyos hizo brillar e inculcar con raras condiciones.

La atracción especial de su vasta cultura, como asimismo sus dotes de simpatía personal, le valieron durante su vida la general estimación de cuantos tuvieron oportunidad de conocerla y admirar en ella sus méritos y bellas cualidades.

Su desaparecimiento ha de ser una nota dolorosa para el círculo de sus relaciones sociales y una pérdida irreparable para los suyos.

Consejos de la Comtesse Ivon

¡NUNCA MAS!

Las personas muy favorecidas con abundante vello, viven desesperadas deseando extirparlo, pero a pesar de los depilatorios, siempre vuelve y más abundante. El **Instituto de Belleza de Mme. Angelé, Serrano 75,** tiene una instalación eléctrica para depilar y desaparecen definitivamente para no aparecer nunca más.

ECONOMIA ES RIQUEZA.—

Así era el lema de nuestra antigua moneda de velión, que hoy sólo se ve en las colecciones. Esta sabia enseñanza podemos aplicarla al hogar doméstico y luego nos apercibiremos de que es posible obtener muy grandes economías con muy poco trabajo. Por ejemplo, en el ramo de vestuario, si tomamos trajes envejecidos, manchados, ajados, no debemos botarlos, sino enviarlos a la **Tintorería Las Novedades, calle de San Francisco 425,** frente a la 6ª Comisaría, donde lo desmancharán y aplancharán a la perfección y lo teñirán del tono que elijamos, dejándolo como enteramente nuevo y economizando un dineral. Haga la prueba y verá como es así.

POLVOS GABY.—

Esta es una marca de polvos para la toilette, que está más de moda y que se encuentra en todas partes y en todas las mesas de toilette. Su gran renombre se debe a ssu excelentes cualidades para embellecer y conservar el cutis. Si todavía no los ha usado, pruébelos y los adoptará de preferencia a cualquier otro.

LA TOS CONVULSIVA.—

Nada hay más penoso que ver niños con tos convulsiva, que los ahoga y martiriza cruelmente; muchos remedios se indican, pero ninguno tan eficaz y rápido en su efecto, como el **Antitox del doctor Ritcher,** a base de tiocol y bálsmaso pectorales. Se vende en **la Botica Gamboa, Portal Mac-Clure esquina Merced.**

A USTED LE CONVIENE.—

No hal casa donde no se necesite comprar tela para trajes y abrigos de señoras, hombres y niños, y en todas partes se busca el ideal de comprar bueno, bonito y barato, sobre todo esto último, debido a lo difícil y escasa que está la plata. Cuando se sale de compras, se siente horrorizado por los precios, aún cuando se trata de realizaciones o liquidaciones, pero si se alcanza hasta la casa **Emilio Deporte y Cía., Bandera esquina de Rosas,** se siente una agradable sensación de alivio, porque ahí se encuentran las últimas novedades, recién llegadas, a los precios más bajos de Santiago, debido a las enormes compras que se hacen por el socio en las grandes fábricas, directamente, sin intermediarios, lo que viene a beneficiar directamente a su numerosa clientela.

COMTESSE IVON.

MADRES: Si no podéis amamantar vuestro nene, usad la leche desecada:

DRYCO M. R.

ES EL UNICO alimento similar a la leche materna. Recomendado por las eminencias médicas mundiales. En venta en todas las boticas del país, al precio de $ 7.50 el tarro de Valparaíso al Sur; y $ 8 de Coquimbo al Norte.

Base: leche desecada.

Distribuidores: **MORRISON & Co.—SANTIAGO Y VALPARAISO.**

10-Ag.

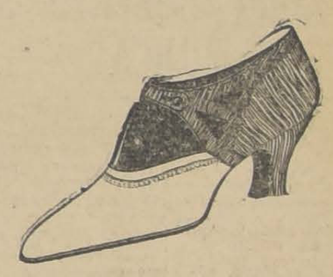

Para señoras, contamos con un extenso surtido de calzado en elegantes creaciones, para Primavera y Verano, confeccionadas con la preciosa piel de moda, SERPIENTE PYTHON, en diferentes colores.

Para caballeros hemos recibido calzado de elegantes modelos con suela "WESCOTT". superior a la de goma.

Habiendo establecido el sistema de ventas a PRECIO FIJO, hemos reducido considerablemente todos nuestros precios.

Para Señoras desde $ 40 ...

... Para Caballeros desde $ 35

VISITE USTED LOS

Grandes Almacenes de Calzado

Casa ARTIGAS

AHUMADA 201

Grema Encanto para la cara

M. R.

Veronique

TRAJES y SOMBREROS IMPORTADOS

AHUMADA

Esq. Moneda y N. York

TRAJES

SALIDAS DE TEATRO

PIELES

ACABA DE RECIBIR

"Le Palais de Luxe"

AGUSTINAS 728

Gran Hotel VIÑA DEL MAR

Avisa a su distinguida clientela el cambio de Administración y ofrece sus cómodos departamentos a precios módicos.

Virginia Valli

Estrella popular de la UNIVERSAL

que es aún mas linda en la vida real que sobre la pantalla

dice:

"Ninguna mujer puede ser verdaderamente hermosa, sin poseer una hermosa dentadura. En Kolynos, he encontrado un medio seguro y digno de confianza para mantener limpios y atractivos mis propios dientes."

Virginia Valli

Usted puede conservar la belleza de su dentadura a través de los años si cuida el esmalte que forma la coraza protectora de la dentadura. Es fácil proporcionarle tal protección usando diariamente la Crema Dental Kolynos.

La Crema Dental Kolynos, eficaz, aunque benigno antiséptico, tiene precisamente esa misión. Usándola regularmente dos veces al día, quedarán destruidos los millones de microbios que pululan en la boca, y la dentadura permanecerá firme, sana y atractiva.

La Crema Dental Kolynos se prepara en forma concentrada. De ahí que un centímetro en un cepillo seco, sea suficiente. Cada tubo contiene bastante para cepillarse cien veces.

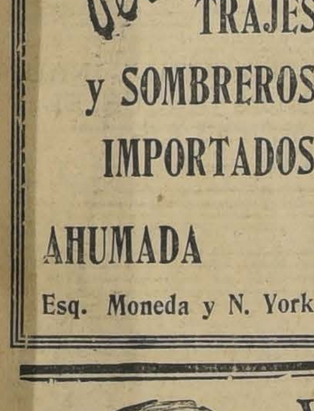

CREMA DENTAL KOLYNOS

Base: Alcohol, carbonato de calcio, jabón, Sacarina, ácido benzóico, aceite de menta, timol, aceite de eucaliptus, glicerina, M. R.

Minerva

EXITO DE LA APERTURA DE LA CASA

FAJAS ELASTICAS para hacer el cuerpo esbelto, confeccionadas en elástico insuperable, exclusividad de la casa..$ 140.00

FAJAS ELASTICAS en hilo mercerizado, modelo para la silueta actual, a.....$ 80.00

CORSES-FAJAS todas de género, modelos para reducir las caderas, muy prácticos para señoras obesas, haciendo el cuerpo de moda, de $ 70 a.....$ 35.00

FAJAS ELASTICAS con género, en distintos modelos, para corregir el estómago muy desarrollado, de $ 65 a .....$ 24.00

FAJAS ELASTICAS, elástico muy durable, modelo corto muy cómodo para delgadas y jovencitas.....$ 50.00

FAJAS LARGAS de cadera, modelos muy prácticos, de $ 20 a.....$ 8.40

SOSTEN-SENOS EN TODAS FORMAS Y PRECIOS

HUERFANOS 946

IMPERIO HOY

CHILEAN CINEMA CORP.

ESPECIAL 6.30 — NOCHE 9.40

ESPECIAL 6.30 — NOCHE 9.40 — REPRISSE DEL GRAN SUCESO DE AYER

Una Mujer honrada

Película de gran lujo que fué ayer muy celebrada por el más exigente público.

CREACION DE ISABEL ELSON

Un terrible caso de conciencia que pone a una mujer en la obligación de confesar públicamente su culpa de amor

— MAÑANA —

REPRISSE DEL GRAN EXITO DRAMATICO

LOS ESCLAVOS DEL MAR

Maravillosa y conmovedora novela realista.

Creación de BLANCHE SWET y GEO MARION.

Sala Oriente HOY

SAN FFANCISCO 178

Con acompañamiento lírico y sinfónico

CAVALLERIA RUSTICANA

Hoy el film-ópera que entusiasma a todo Santiago

EN HONOR DEL PROFESOR DON GUILLERMO GARCIA BURR.— En uno de los comedores del Restaurant Picart se llevó a cabo anoche la manifestación que ofrecía el Cuerpo de Profesores de la Escuela de Artes y Oficios a don Guillermo García Burr, como despedida de su vida de soltero.

Concurrieron a esta fiesta, los siguientes profesores:

Don Ramón Montero, don Miguel R. Avila, don Rubén Barahona, don José María Pizarro, don Horacio Echegoyen, don Guillermo García Latorre, don Genaro Moreno, don Guillermo Rojas Castillo, don Santiago Husbands, don Carlos Loader, don Eudoro Urzúa, don Enrique Froemel, don Julio Riveros, don Jorge Santelices, don Aristóteles Berlendis, don Francisco Canales, don Enrique Costabal, don Reinaldo Harnecker, don Manuel Pérez Román, don Kurt Reisseneger, don Osvaldo Rojas Fraga, don Evaristo Santana, don Pedro Vásquez, don Angel Quezada, don Aliro Villanueva, don Leonidas Garnham, don Germán Pequeño, don Humberto Micheli, don Humberto Osorio, don Julio Ibáñez, don José Dolores Arellano, don Juan Gantes, don Arturo Valenzuela y otros.

A la hora de los brindis, ofreció la manifestación en elocuentes términos el Director de la Escuela de Artes y Oficios, don Ramón Montero, quien formuló votos por la felicidad del festejado. Contestó éste agradeciendo la manifestación de que era objeto. Hablaron a continuación don Kurt Reisseneger y don Angel Tessada, cerrando la manifestación don Santiago Husbands.

EN CASA DE DON ARTURO ALESSANDRI. —Con motivo de ser el día de su onomástico, ayer fué muy visitado en su casa el señor don Arturo Alessandri Palma.

ARTE DECORATIVO.— A un verdadero acontecimiento social y artístico ha dado lugar el curso gratuito de arte decorativo que desde el Lunes se desarrolla en la Casa Gath y Chaves, bajo la dirección de la experta maestra enviada por Denisson Manufacturing de Nueva York.

ENFERMOS.—Se encuentra delicada de salud la señorita Raquel Jara Varas.

—Restablecido se encuentra el señor Manuel Vargas Videla.

—Delicada de salud se encuentra la niñita Carmen de la Sotta Benavente.

—Restablecida la señorita Raquel Verrara Rodríguez.

—Continúa delicado el señor Fernando Valdivieso Barros.

—Continúa en estado grave el señor Aguilera Laso.

—Se encuentra enfermo el Sub-Secretario del Ministerio del Interior, señor Edecio Torreblanca.

—Continúa enfermo de cuidado el señor Víctor Valdés Alfonso.

—Enfermo de cuidado se encuentra el señor Belfor Fernández.

COMIDAS. — En su residencia en la Avenida Providencia, ofreció ayer una comida al señor Clarence Brooks, en honor del aviador James Doolittle.

—Esta noche se efectuará la comida que ofrece a los intérpretes de "Skenay" la señorita Amelia Balmaceda Lazcano en su residencia de la calle 18.

T. COLISEO

EL CAMPEON DE SANTIAGO

— POR SER —

EL MAS GRANDE, SEGURO, COMODO y LUJOSO DE CHILE

SE ENTREGARA MAÑANA CONFIADO AL CULTO PUBLICO DE SANTIAGO, SIN TEMOR ALGUNO A SU FALLO SOBERANO E INAPELABLE

¡Mañana A LAS 9.30 EN PUNTO Mañana!

¡EL SUCESO MAS GRANDE DEL AÑO!

DEBUT DE LA COMPAÑIA DE OPERETAS Y REVISTAS DESTINADA A TRIUNFOS CONTINUOS Y LLENOS DESBORDANTES

RETES-JARQUES

CON LA APLAUDIDA OPERETA:

LA MAZURCA AZUL

100 PERSONAS en ESCENA-30 PRECIOSURAS CORISTAS

DESDE HOY, ENTRADAS NUMERADAS EN VENTA EN LA BOLETERIA DEL TEATRO

LOS PROGRAMAS DE HOY

TEATROS

COMEDIA (Huérfanos).—Compañía Luisa Arozamena.—Tarde: Si Adelita se fuera con otro y Adelante con los Faroles.

SANTIAGO (Merced).—Compañía de José Palmada.—Tarde: El Barquillero y La Patria Chica. Noche: Qué es gran Barcelona y La Hija del Mar.

CINES

IDEAL CINEMA (Mapocho 4117).—Tarde y noche: El Aguila Negra, por Rodolfo Valentino.

ALHAMBRA (San Antonio esquina Monjitas).—Tarde y noche: Match El Tani-Mad Griw.

APOLO (Victoria frente a Juan Vicuña).—Tarde y noche: Aquellos que bailan, por Blanche Swet.

ATENAS (Maestranza 1035).—Tarde y noche: Aquellos que Bailan, por Blanche Swet.

AVENIDA (Vicuña Mackenna 624).—Tarde y noche: La Venus de Montmartre por Lya Mara.

AVENIDA MATTA (Avenida Matta 618).—Tarde y noche: La Castellana del Líbano, por Arlette Marechall.

BRASIL (Brasil esquina Huérfanos).—Tarde y noche: El Hombre Mosca.

CINEMA STAR (Avenida Recoleta 343).—Tarde y noche: Genoveva, de Lamartine.

CLUB DE LA UNION.—Tarde y noche: Himeneo, por Beverly Bayne y Margaret Livingstone.

COLON (Plazuela Ecuador).—Tarde y noche: Derechito al Corazón, por Johny Hines.

DELICIAS (Delicias esquina San Alfonso).—Tarde y noche: Ineh Ah Allah.

DIECIOCHO (Dieciocho 14).—Tarde y noche: Aquellos que Bailan, por Blanche Swet.

ELECTRA (Catedral esquina Sotomayor).—Tarde y noche: Esposas Solteras, por Corina Griffith.

ESMERALDA (San Diego 1035).—Tarde y noche: El Aguila Negra, por Rodolfo Valentino.

EXCELSIOR (Independencia 1070).—Tarde y noche: La marca de Caín, y El Ladrón Burlado.

FERROVIARIO (Exposición 155).—Tarde y noche: Nueva York de Noche, por Red La Rocque.

FRANKLIN (San Diego 2015).—Tarde y noche: Matrimonio Internacional, por Harry Liedtkie.

HIPPODROME CIRCO (Artesanos 725).—Tarde y noche: Programa de aventuras y cómicas.

IMPERIAL (San Diego 1344).—Tarde y noche: Himeneo, y La Chilenita.

IMPERIO (Estado 239).—Tarde y noche: Una Mujer Honrada, por Isabel Elson.

INDEPENDENCIA (Independencia 373).—Tarde y noche: El Hombre Mosca, por Harold Lloyd.

IRIS (Castro 130).—Tarde y noche: La Castellana del Líbano, por Arlette Marechall.

LATORRE (Delicias 3734).—Tarde y noche: Tercera de Los Millones Desaparecidos, por William Fairbanks.

MINERVA (Chacabuco 780).—Tarde y noche: La novela de una joven moderna, y despedida de los Brazileiros.

MUNDIAL (Plazuela Almagro).—Tarde y noche: Derechito al Corazón, por Johny Hines.

ODEON (Barroso esquina San Pablo).—Tarde y noche: Esposas Solteras, por Corina Griffith.

OLIMPO (Huérfanos).—Tarde y noche: Orgullo de Hidalgo, por Marjorie Hume.

O'HIGGINS (San Pablo esquina Cumming).—Tarde y noche: El Hombre Mosca, por Harold Lloyd.

POLITEAMA (Portal Edwards).—Tarde y noche: Por esta puerta has de volver un día, por Bárbara La Marr.

PRINCIPAL (Ahumada 162).—Tarde: El Difunto Matías Pascal, por Ivan Mojouskine y Lois Miran. Noche: beneficio.

PROVIDENCIA (Avenida Manuel Montt 46).—Tarde y noche: Una Mujer de París, de Chaplin.

REPUBLICA (Avenida República 239).—Tarde y noche: Por esta pjuerta has de volver un día, por Bárbara La Marr y Bert Lyte.

SALA ORIENTE (San Francisco 178).—Tarde y noche: Cavalleria Rusticana.

SETIEMBRE (Delicias 404).—Tarde y noche: El Hombre Mosca, por Harold Lloyd.

SPLENDID (Huérfanos 1060).—Tarde y noche: La octava esposa de Barba Azul, por Gloria Swanson.

VICTORIA (Huérfanos esquina San Antonio).—Tarde y noche: El Rey Frívolo, por Adolfo Menjou y Greta Nissen.

YUNGAY (Plaza Yungay).—Tarde y noche: La Venus de Montmartre, por Lya Mara.

DISPENSARIO ROBERTO SUAREZ MUJICA

Nació como flor de Primavera; tuvo el calor de la llama de la caridad fecunda, que irradian las almas nobles y generosas. Fué una chispa que encendió los corazones femeniles; vibraron sus almas henchidas de júbilo y unánimes emprendieron la jornada de la lucha.

Sin contar con un centavo, sólo abrigando la esperanza del navegante para llegar a puerto seguro, se lanzaron cual bandadas de hadas a implorar la caridad para reunir el pequeño óbolo que le alcanzara la mano generosa. ¡Feliz inspiración! nacida de una alma noble, dedicada a consolar al que sufre y remediar sus males. El ambiente del compañerismo, el ideal de lo grande y bello, germinó en sus corazones. Las brisas primaverales, saturadas con el perfume de las flores, fueron el benéfico rocío para los corazones ansiosos de prodigar consuelos a los desgraciados. He aquí cómo nació el "Dispensario Suárez Mujica", el que está llamado a prestar grandes servicios en un populoso barrio que carece de todo recurso, habiendo un gran número de fábricas, establecimientos comerciales, y que, mediante la constante y próspera labor de sus socias, será la estela luminosa que las guíe por la senda de la felicidad prodigando consuelos al desgraciado, para guardar la íntima satisfacción de **ser útil a la humanidad doliente**, divisa que debe llevar toda socia de Cruz Roja.

Este bello plantel será iluminado con el esplendoroso sol de la caridad, y no habrán sombras que obscurezcan sus actividades y entusiasmo. La caridad fecunda de nuestro público, y nunca desmentida nos abre el sendero de la esperanza, cual antorchas luminosas que dan brillo y prosperidad a tan benéfica labor. Próximamente tendremos la satisfacción de comunicar al público el día en que abra sus puertas el Dispensario Suárez Mujica, para empezar a prestar tan útiles servicios.

ATALA.

Realización de Risa

2 HORAS DE CARCAJADAS

— por —

$ 1.50

con el reestreno de

La Quimera del Oro

POR

CHAPLIN

Mañana

EN EL

Esmeralda

El teatro que merece el favor del público

CHAMPÚ JUNOL

SIN RIVAL PARA EL LAVADO DEL CABELLO

No más feas

La persona más fea se pondrá bonita al momento, usando la Maravillosa Leche de Rosas de Werck, Crema de la Reina de Hungría, Rojo Líquido de Werck, Leche Ideal de Werck y los fragantes polvos de la Reina de Hungría de Werck.

Pedirlos a Daube y Cía. y en todas las boticas de la República.

TEATRO SANTIAGO

EMPRESA ERNESTO BOUQUET

Compañía Española de Zarzuelas

JOSE PALMADA

Hoy —Jueves 2 de Setiembre —Hoy

Vermouth, a las 6, notable éxito **"EL BARQUILLERO" y "PATRIA CHICA"**

Noche a las 9.30, regio programa: **"QUE GRANDE ES BARCELONA" Y "LA HIJA DEL MAR"**

Pronto: Estrena de la revista nacional "SANTIAGO EN SOLFA", de Acevedo Hernández.

LOS JUEVES AMERICANOS. —Por segunda vez, celebrará el Tea Room de Gath y Chaves, el Jueves americano, dedicado especialmente a su distinguida clientela mericana.

La semana pasada el servicio especial de té conforme a la costumbre de los grandes casinos de Nueva York fué un éxito halagador para el Tea Room, que vió su salón concurrido por lo más selecto de la colonia.

Para hoy día, muchos de los miembros más prominentes de la sociedad inglesa y americana han hecho reservar sus mesas, lo que hace suponer que ya quedarán definitivamente consagrados los Jueves americanos, como una de las atracciones más simpáticas del Tea Room.

EL FESTIVAL DE ESTA NOCHE EN EL COMEDIA EN HONOR DEL POETA VICTOR DOMINGO SILVA

GRAN ACTO LITERARIO Y DE CONCIERTO.—ADELANTE CON LOS FAROLES.—EL PROGRAMA DE LA VERMOUTH

La Compañía de Revistas Mexicanas Luisa Arozamena ofrecerá esta noche una función de gala en honor del inspirado poeta chileno, Víctor Domingo Silva, citado por su autor, el poeta Andrés Silva Humeres.

5. — Dueto cómico a cargo de Luz Díaz e Ignacio Mateos.

Domingo Silva, con motivo de su próximo viaje al extranjero. Este festival ha sido organizado por un grupo selecto de intelectuales y de artistas, por lo que contará con la cooperación de cantantes y poetas prestigiados altamente en el ambiente artístico santiaguino.

La Compañía Arozamena llevará a escena la triunfal revista criolla "Adelante con los faroles", de Cariola y Torrens y a continuación se desarrollará el siguiente programa literario musical:

1. — Discurso de presentación y recitación por Víctor Domingo Silva.

2. — Fantasía. — Baile por Luisa Arozamena.

3. — Romanza, por la notable soprano Zunilda Carrasco.

4. — Chile, poema patriótico recitado por Isabel Elson.

7. — Tonadillas y canciones por Marifta Buhrle.

8. U Romanza por la celebre cantante Blanca Larini.

9. — Canciones mexicanas por Díaz, Ignacio Mateos y Alberto Contreras

11. — Viejo Rincón, tango por Olga y María Arena.

12. — Poesías, por Pedro Sienna.

Como se ve, el programa es de mayor atracción y novedad y corresponderá al objetivo de esta fiesta de gala, que promete ser brillante.

—En la función de la tarde los mexicanos llevarán a escena la graciosa zuela dramática: "Si Adelita se fuera con otro" y la celebrada revista cómica nacional: "Adelante con los faroles".

La Compañía de Operetas Maresca, debutará en el Esmeralda

La Empresa Valenzuela, en su política de tener contento a su público, varía sus espectáculos en forma atrayente.

Ahora da al público la grata sorpresa de la contratación de la Compañía de Operetas Maresca. No se trata del conjunto que actuó en el Comedia, sino de una compañía enteramente reorganizada con elementos traídos de Buenos Aires y con los más eficientes de la antigua.

Primera figura es Pierrette Flori la encantadora tiple cómica, sin rival actualmente en Sud América.

Otra primera figura es Amalia del Valle, la aplaudida tiple cantante.

De los elementos masculinos citaremos al tenor Gozálvez y Ureta, el gracioso tenor cómico.

El coro estará formado, en su mayor parte, por chicas traídas por Gozálvez desde Buenos Aires.

Maestros concertadores y directores son Manuel Contardo y Dante Betteo.

Oportunamente anunciaremos el debut de esta compañía.

Teatro Santiago

VERMOUTH "EL BARQUILLERO" Y "LA PATRIA CHICA". — NOCHE, "QUE ES GRAN BARCELONA" Y "LA HIJA DEL MAR"

La preciosa zarzuela "Patria chica", que fué reprisada anoche con éxito, irá en la vermouth de esta tarde, precedida de la gustadora obra en un acto "El barquillero", en la que tanto se distingue Palmada.

En la función de la noche irá nuevamente la hermosa zarzuela de Fernández de la Fuente y el maestro Barrera, titulada "La hija del mar" obra que gusta mucho por la amenidad del libreto y por la belleza de su partitura. Esta obra fué también reestrenada anoche y el público la recibió con agrado, especialmente en el número de la farándula en la platea a cargo de las tiples y del cuerpo de coros. En la primera parte del programa nocturno se representará la revista cómico bailable: "Qué es gran Barcelona", que alcanza ya más de veinte representaciones.

MUSICA

PASADO MAÑANA, EL MUNICIPAL REABRE SUS PUERTAS CON "ANDREA CHENIER", CANTADO POR CARMEN MELIS, GIOVANNI CHAIA Y GAETANO VIVIANI

Por fin, parece un hecho que hoy llegará la combinación transandina que tan malos ratos ha hecho pasar a los pasajeros que venían de Buenos Aires y entre ellos al personal de coros, cuerpo de bailes y elementos orquestales que vienen a incorporar a la compañía lírica que hará la temporada oficial en nuestro primer teatro.

En el público se nota un entusiasmo extraordinario por asistir a las veladas de la lírica, ya que por las referencias que se tienen de los elementos son todos ellos cantantes jóvenes y de prestigio conquistado en los principales escenarios de Europa, Estados Unidos y Argentina.

Para nuestra sociedad la inauguración de la temporadade de ópera además de su aspecto artístico, tiene el social, ya que la lírica ha sido el espectáculo de mayor esplendor y trascendencia en nuestra vida metropolitana.

El debut de la compañía del Municipal se efectuará pasado mañana con Andrea Chenier, la vibrante ópera de Giordano cantada por Carmen Melis, Giovanni Chiaia y Gaetano Viviani, artistas que dados sus antecedentes nos darán una hermosa versión de la obra del autor de Fedora.

Andrea Chenier será concertada y dirigida por el inteligente y laborioso maestro Sergio Falloni, músico joven y de una vasta cultura musical, acrecentada por sus viajes y severas disciplinas artísticas.

La empresa Salvati-Farren nos ruega avisar a los interesados que hasta mañana a las doce estará abierto el abono y que después de esa hora se abrirá la boletería para el público.

La función inaugural pertenece a la primera de abono del turno impar.

Cinema Star - HOY ESPECIAL Y NOCHE ESTRENO

LA MARAVILLOSA ADAPTACION DEL POEMA DE LAMARTINE

GENOVEVA

LO MAS DELICADO Y CONMOVEDOR

LOS PROGRAMAS DE HOY

TEATROS

COMEDIA (Huérfanos).—Compañía Luisa Arozamena.—Tarde: Si Adelita se fuera con otro y Adelante con los Faroles.

SANTIAGO (Merced).—Compañía de José Palmada.—Tarde: El Barquillero y La Patria Chica. Noche: Qué es gran Barcelona y La Hija del Mar.

CINES

IDEAL CINEMA (Mapocho 4117).—Tarde y noche: El Aguila Negra, por Rodolfo Valentino.

ALHAMBRA (San Antonio esquina Monjitas).—Tarde y noche: Match El Tani-Mad Griw.

APOLO (Victoria frente a Juan Vicuña).—Tarde y noche: Aquellos que bailan, por Blanche Swet.

ATENAS (Maestranza 1035).—Tarde y noche: Aquellos que Bailan, por Blanche Swet.

AVENIDA (Vicuña Mackenna 624).—Tarde y noche: La Venus de Montmartre por Lya Mara.

AVENIDA MATTA (Avenida Matta 618).—Tarde y noche: La Castellana del Líbano, por Arlette Marechall.

BRASIL (Brasil esquina Huérfanos).—Tarde y noche: El Hombre Mosca.

CINEMA STAR (Avenida Recoleta 343).—Tarde y noche: Genoveva, de Lamartine.

CLUB DE LA UNION.—Tarde y noche: Himeneo, por Beverly Bayne y Margaret Livingstone.

COLON (Plazuela Ecuador).—Tarde y noche: Derechito al Corazón, por Johny Hines.

DELICIAS (Delicias esquina San Alfonso).—Tarde y noche: Ineh Ah Allah.

DIECIOCHO (Dieciocho 14).—Tarde y noche: Aquellos que Bailan, por Blanche Swet.

ELECTRA (Catedral esquina Sotomayor).—Tarde y noche: Esposas Solteras, por Corina Griffith.

ESMERALDA (San Diego 1035).—Tarde y noche: El Aguila Negra, por Rodolfo Valentino.

EXCELSIOR (Independencia 1070).—Tarde y noche: La marca de Caín, y El Ladrón Burlado.

FERROVIARIO (Exposición 155).—Tarde y noche: Nueva York de Noche, por Red La Rocque.

FRANKLIN (San Diego 2015).—Tarde y noche: Matrimonio Internacional, por Harry Liedtkie.

HIPPODROME CIRCO (Artesanos 725).—Tarde y noche: Programa de aventuras y cómicas.

IMPERIAL (San Diego 1344).—Tarde y noche: Himeneo, y La Chilenita.

IMPERIO (Estado 239).—Tarde y noche: Una Mujer Honrada, por Isabel Elson.

INDEPENDENCIA (Independencia 373).—Tarde y noche: El Hombre Mosca, por Harold Lloyd.

IRIS (Castro 130).—Tarde y noche: La Castellana del Líbano, por Arlette Marechall.

LATORRE (Delicias 3734).—Tarde y noche: Tercera de Los Millones Desaparecidos, por William Fairbanks.

MINERVA (Chacabuco 780).—Tarde y noche: La novela de una joven moderna, y despedida de los Brazileiros.

MUNDIAL (Plazuela Almagro).—Tarde y noche: Derechito al Corazón, por Johny Hines.

ODEON (Barroso esquina San Pablo).—Tarde y noche: Esposas Solteras, por Corina Griffith.

OLIMPO (Huérfanos).—Tarde y noche: Orgullo de Hidalgo, por Marjorie Hume.

O'HIGGINS (San Pablo esquina Cumming).—Tarde y noche: El Hombre Mosca, por Harold Lloyd.

POLITEAMA (Portal Edwards).—Tarde y noche: Por esta puerta has de volver un día, por Bárbara La Marr.

PRINCIPAL (Ahumada 162).—Tarde: El Difunto Matías Pascal, por Ivan Mojouskine y Lois Miran. Noche: beneficio.

PROVIDENCIA (Avenida Manuel Montt 46).—Tarde y noche: Una Mujer de París, de Chaplin.

REPUBLICA (Avenida República 239).—Tarde y noche: Por esta pjuerta has de volver un día, por Bárbara La Marr y Bert Lyte.

SALA ORIENTE (San Francisco 178).—Tarde y noche: Cavalleria Rusticana.

SETIEMBRE (Delicias 404).—Tarde y noche: El Hombre Mosca, por Harold Lloyd.

SPLENDID (Huérfanos 1060).—Tarde y noche: La octava esposa de Barba Azul, por Gloria Swanson.

VICTORIA (Huérfanos esquina San Antonio).—Tarde y noche: El Rey Frívolo, por Adolfo Menjou y Greta Nissen.

YUNGAY (Plaza Yungay).—Tarde y noche: La Venus de Montmartre, por Lya Mara.

NOTICIAS CINEMATOGRAFICAS

"EL REY FRIVOLO", DE ADOLFO MENJOU, GRETA NISSEN Y DOROTHY GISH, CONSTITUYE EL ESTRENO DE HOY EN EL VICTORIA

Con un estreno Paramount de mucha atracción hará sus funciones de hoy el aristocrático Teatro Victoria. Nos referimos a la hermosa y fantástica comedia de amor titulada "El Rey frívolo", obra amena, simpática en que la nota real se armoniza en forma encantadora a la imaginativa. Sus escenas graciosas y sentimentales narran las aventuras de un rey bohemio que sufre la tiranía de su corona, no pudiendo unir su vida a la de la única muchacha a quien ha amado.

En un viaje que el rey frívolo hace a New York se entrega a una existencia incógnita gozando de los placeres de un idilio puro, noble y tierno en que no ha intervenido para nada su pomposo título de rey. Es un verdadero amor. Pero, tras de días de regocijo llega la hora de volver a su patria a sufrir la esclavitud del trono, dejando los amores nobles y los ratos de libertad y sinceridad. La obra se desenvuelve, como es da suponer en los más regios ambientes, en salones fantásticos, bailes y otras atracciones.

Intérpretes de "El Rey frívolo" son artistas de gran cartel entre quienes se destacan: Adolfo Menjou en el rol del rey bohemio y siempre preocupado de su trono y sus conveniencias; Greta Nissen, hace el bello papel de mujer amante y sensual y la adorable Dorothy Gish moldea con exquisitez un tipo de ingenua.

EL PRINCIPAL EXHIBE HOY EN VERMOUTH: "EL DIFUNTO MATIAS PASCAL", DE LUIS PIRANDELLO

Hoy esta sala da en la vermouth otra producción francesa de altos valores artísticos y cuyo argumento pertenece al renovador del arte dramático italiano, Luis Pirandello. "El difunto Matías Pascal". Esta película ha sido dirigida por Marcel Herbier y en su labor ha logrado uno de los éxitos más grandes que se han alcanzado en el cine, componiendo una película en donde se ha mantenido la manera de hacer de Pirandello.

Un hombre soñador quería eliminar de su vida esa serie de pequeñeces que le impedían volar a las regiones ignotas de lo ideal; pero cuando la oportunidad le da ocasión para realizar este anhelo, ve que la vida libre que deseaba es imposible. No se puede vivir sin esas miserables particularidades que constituyen casi la esencia de la personalidad.

Protagonistas de "El difunto Matías Pascal", es el célebre actor italiano Ivan Mojouskhine y Lois Miran, quienes dan extraordinario relieve a su acción espectacular.

La orquesta del maestro Gómez acompañará esta cinta con música de Debussy, Ravel, Honegger y Milhaud.

EL ESMERALDA OBSEQUIARA HOY 200 RETRATOS Y 2,000 POSTALES DE RODOLFO VALENTINO Y EXHIBIRA "EL AGUILA NEGRA"

Enorme interés se notaba en el público por asistir el Lunes a las funciones que en memoria de Rodolfo Valentino había organizado la Empresa del Esmeralda. Desde temprano empezó la venta de localidades y habrían sido agotadas en su totalidad al no haber mediado la inoportuna lluvia de ese día.

Accediendo al pedido de muchísimas admiradoras del malogrado galán, hoy se repetirá la película "El águila negra" en la misma forma que el Lunes, es decir, al módico precio de $ 2.10 la platea y con obsequio de 200 retratos grandes a los primeros adquirentes de localidades y de 2.000 postales a los que no alcancen a llegar a tiempo para los primeros.

La orquesta Retes acompañará la proyección con música especialmente adaptada.

—Mañana se harán funciones de realización de alegría con la exhibición de "La quimera del oro", último creación de Chaplin.

—El Sábado se estrenarán "Lealtad" Fox Extra por Tom Mix y el famoso perro Leal y el último programa cómico Universal.

—El Domingo se reestrenará "Mujeres que no deben amar", la preciosa película alemana de Ador Palrox.

SPLENDID HOY

DIRECCION: MAX GLUCKSMANN

Unico Teatro que exhibirá en el centro "HIJAS PRODIGAS" —: Por GLORIA SWANSON :—

La función de 6.30 es a Beneficio de la Escuela Nocturna del Instituto Andrés Bello

ESPECIAL —y— NOCHE

La regia comedia PARAMOUNT, exclusividad MAX GLUCKSMANN:

LA 8.a ESPOSA DE BARBA AZUL

por GLORIA SWANSON

LUNES JACKIE COOGAN —Y— LON CHANEY —EN— OLIVERIO TWIST (EL HIJO DE LA PARROQUIA)

Mañana

La delicada PARAMOUNT exclusividad MAX GLUCKSMANN

COMO un CLARO de LUNA

CREACION —DE— BEBE DANIELS y NITA NALDI

POLITEAMA Y REPUBLICA

6.30 y 9.30 — Estreno de la grandiosa obra social del FIRST NATIONAL, creación de la genial pareja: BARBARA LA MARR y BERT LYTELL:

"POR ESTA PUERTA HAS DE VOLVER UN DIA"

ODEON Y ELECTRA

6.30 y 9.30 — La más bella y artística obra humana, creada por los artistas divinos: CORINNE GRIFFITH Y MILTON SILLS:

"ESPOSAS SOLTERAS"

Mañana

SI QUIERE UD. PASAR UN RATO AGRADABLE, REIR Y SENTIR EMOCIONES FUERTES, VEA MAÑANA EL ESTRENO DE LA HERMOSA PRODUCCION DE AMOR E INTRIGAS QUE PRESENTA MAÑANA LA NEW YORK FILM — EL RECORD DE LA AUDACIA Y DE LA INTREPIDEZ.

Victoria

Richard Talmadge en "DEMASIADO TARDE"

EN ESPECIAL Y NOCHE EN EL SPLENDID THEATRE: "LA 8.a ESPOSA DE BARBA AZUL" POR GLORIA SWANSON

La función de especial de hoy de esta aristocrática sala estará destinada al beneficio de la Escuela Nocturna que sostiene el Instituto Andrés Bello y en la cual se exhibirá por última vez en Santiago la bellísima creación de la gran favorita Gloria Swanson, "La octava esposa de Barba Azul", y es la novela humana, demasiado humana de una muchacha que llegó, como todas, cargada de ilusiones al matrimonio para venir a darse cuenta que sólo era la esposa octava de un moderno Barba Azul y que su amor de virgen sería sólo la octava entretención para la neurastenia de un civilizado.

Esta magnífica Paramount marca uno de los caracteres mejor interpretados por la notable Gloria Swanson en su brillante carrera artística y a la cual secundan Huntley Gordon y otras estrellas en esta admirable cinta de arte y emoción, en la cual hay lujosas escenas de una playa de moda y una fiesta egipcia que supera en grandiosidad a todo cuanto se ha hecho hasta ahora en materia de decoraciones artísticas.

A pedido de gran parte del público que no alcanzó a ver y admirar esta bellísima producción de arte y de lujo, la dirección del Splendid Theatre ha resuelto exhibirla también en la función nocturna.

HOY EN EL SALA IMPERIO, REPRISE DE "UNA MUJER HONRADA", POR ISABEL ELSON

El estreno de "Una mujer honrada" que se verificó en las funciones de moda de ayer en la Sala Imperio se vió muy concurrida por una selecta concurrencia que aplaudió con entusiasmo la producción extraordinaria de la Stoll Pictures de Londres.

Este estreno cautivó al público, no sólo por la belleza y emoción de su argumento, sino también por la forma brillante en que ha sido presentada.

"Una mujer honrada" es la novela de una mujer que, sintiéndose incomprendida por su esposo, estuvo a punto de olvidar sus deberes y se vió envuelta en una dolorosa intriga de la cual sólo pudo librarse a costa de los más desgarradores sufrimientos.

Este drama, cuya realización ofrece infinitas dificultades, ha sido tratado en forma delicada y sentida por la gran actriz Isabel Elson, artista de profundo sentido dramático y de gran temperamento que ha logrado darnos la sensación exacta de la gran crisis moral que la llevó al borde mismo de una gran culpa.

Isabel Elson ha sabido detallar maravillosamente todos los momentos agudos porque atravesó la conciencia de aquella mujer que, al fin supo sobreponerse a las tentaciones pero que se vió envuelta en un terrible juego del destino, el cual la llevó a la más desesperada situación en que puede hallarse una persona.

Esta gran película, que ha dejado en nuestro público la mejor impresión, será reprisada en las dos funciones de hoy de la Sala Imperio y sus reprises prometen verse muy concurridas, pues, como ya dijimos, ella ha constituído uno de los más grandes sucesos de la temporada.

El arte exquisito de Isabel Elson, su elegancia maravillosa, el trabajo, siempre notable de los artistas que la acompañan, todo contribuye para que esta película denote un grandioso esfuerzo cinematográfico.

En suma "Una mujer honrada" reune la nota artística y delicada a la nota fuertemente dramática, uniendo de este modo todo lo que puede contribuir a cautivar a nuestro público. Las reprises de hoy prometen verse muy concurridas, tanto más cuanto que la orquesta Grazioli ha confeccionado un programa musical especial.

HOY ES EL ULTIMO DIA DE EXHIBICIONES DE "EL HOMBRE MOSCA", POR HAROLD LLOYD EN LOS TEATROS SETIEMBRE, BRASIL Y O'HIGGINS

Las exhibiciones de esta regocijada comedia Paramount han constituido en los teatros de la Sociedad Aurelio Valenzuela B. y Cía. un éxito fenomenal. Los cuatro teatros han estado concurridísimos.

Hoy se harán las últimas exhibiciones en los cines Setiembre, Brasil y O'Higgins.

Como ya lo hemos publicado, "El hombre mosca" es la creación máxima de Harold Lloyd, el actor que junto con Chaplin ocupa el trono de rey de la risa. En esta obra es el pobre empleadito que sueña con ser muy rico para conquistar a la mujer que ama. La única forma cómo puede conseguir la base de su futuro capital es haciendo el papel de hombre mosca y trepar por las paredes de un altísimo rascacielo. Por amor un hombre es capaz de eso y mucho más, con las consecuencias que se verán en la película y que harán reir durante dos horas al más indiferente espectador.

EL ALHAMBRA ESTRENA HOY UNA NUEVA PELICULA DE LA PELEA "EL TANI-MC GRAW

Mucho interés ha despertado en los círculos deportivos el anuncio de la nueva película del match El Tani-Mac Graw que estrena hoy el Teatro Alhambra. Se trata de una nueva cinta que registra las fases más célebres del gran encuentro verificado en el Square Garden y que valió a nuestro campeón el más alto distintivo. La película que hoy estrena el Alhambra es propiedad de Estanislao Loayza, El Tani, y en ella podremos ver, además del emocionante encuentro entre El Tani y Mac-Graw, todos los interesantísimos preliminares de este encuentro y todo el trabajo de entrenamiento a que se sometió el campeón chileno antes de hallarse frente a su contendor. En suma, esta cinta tiene un valor extraordinario para todos los deportistas y, en general, para todos los chilenos, pues el Tani es, con justicia, el ídolo de todos los que quieren ver triunfar nuestros colores en los rings principales del mundo.

PROVIDENCIA HOY

La obra dramática de Charles Chaplin:

UNA MUJER DE PARIS

Creación de la bella actriz EDNA PURVIANCE

El 20 por ciento de estas funciones será donado al Patronato de la Infancia.

"GENOVEVA" DE LAMARTINE EN EL CINEMA STAR

Hoy estrena este simpático teatro de la Avenida Recoleta la gran película francesa adaptada del genial poema de Lamartine titulado 'Genoveva". Esta película es sorprendente por su delicadeza y su fuerza emocional, pues el poema de Lamartine es un delicado tierno romance en el cual se hallan los más tiernos sentimientos. Los artistas son todos notables dentro de la escena francesa y el desarrollo de la película interesa y conmueve.

IMPERIAL "LA CHILENITA" EN EL CINE "HIMENEO"

La aplaudida tonadillera La Chilenita ha tenido, como era de esperarlo, un gran éxito en su debut de ayer. El público acogió con entusiasmo la actuación de la simpática artista la cual ha sabido reforzar su gran prestigio ante nuestro público. Hoy nos dará a conocer un nuevo programa y algunas canciones completamente desconocidas de nuestro público. El cine exhibirá "Himeneo" la interesante creación dramática de Monte Blue y Berverly Bayne que analiza un recio problema pasional.

REINA GENERAL EXPECTATIVA PARA EL MAGNO ESTRENO SENTIMENTAL FOX: "ENTONCES TE ACORDARAS DE MI", POR ALMA RUBENS; EL VICTORIA LO ANUNCIA PARA EL MARTES 7

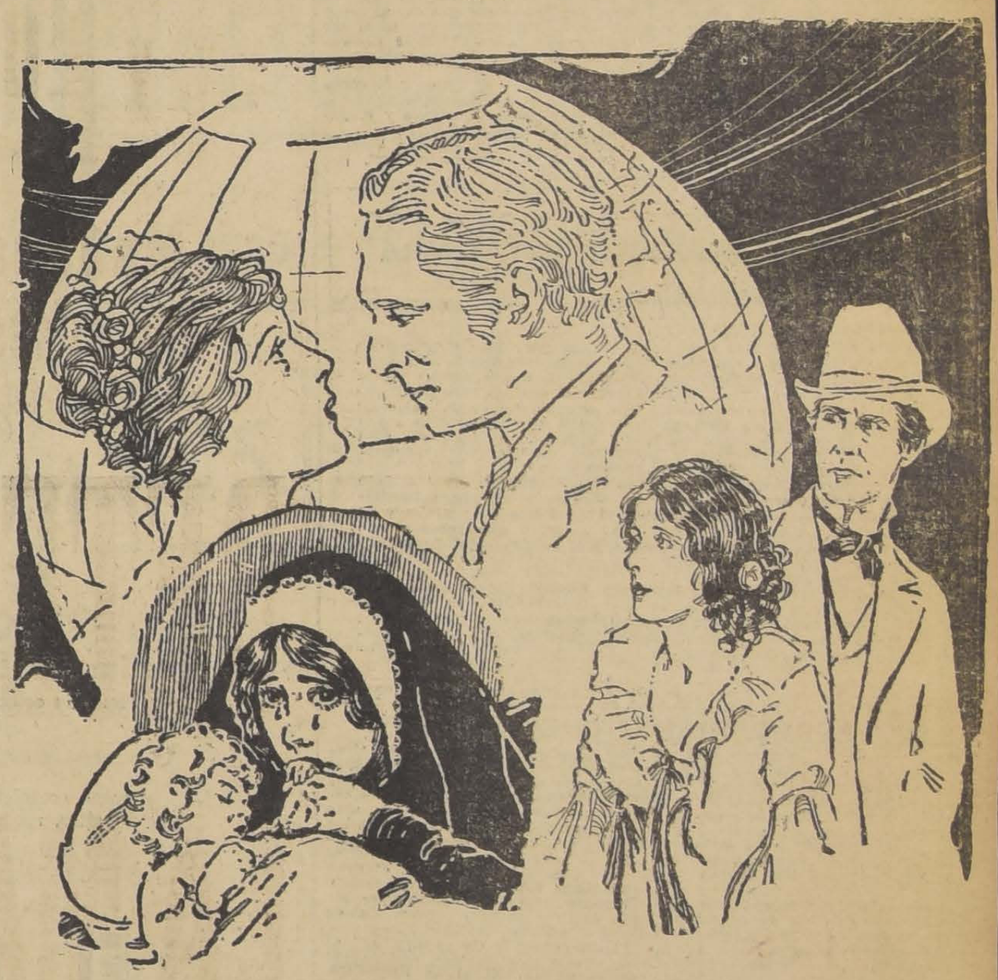

Precedida de antecedentes inmejorables será presentada al público de Santiago la atrayente película romántica de la Fox Film "Entonces te acordarás de mí", magnífica creación dramática de Alma Rubens.

Podemos decir, sin temor a aventurarnos, que Alma Rubens es consagrada entre el público entendido, como la figura más personal de la escena muda; su actuación siempre distinguida y simpática, exquisitamente femenina lleva en cada cinta impreso el sello inconfundible de su vigorosa personalidad; sabe imprimir a sus diferentes roles, ternura y humanidad, emoción diáfana y dulzura; su creación de "Entonces te acordarás de mí", es uno de sus más grandes aciertos; el rol de Lady Isabel, la dolorosa protagonista, se presta para lucimiento de una actriz de sus generosas condiciones, pues se muestra como muchacha acostumbrada al lujo que de pronto cae a la miseria, como esposa por conveniencia, como enamorada, como mujer herida en su dignidad y como madre; en todas estas fases la artista sabe encontrar matices exactos para infundirle vida a su contradictorio personaje.

La graciosa y bella actriz Marjorie Daw encarna el papel de dama joven; y los actores Edmund Lowe y Lou Tellegen interpretan con acierto los galanes.

El Teatro Victoria anuncia el estreno de esta producción extraordinaria para el próximo Martes 7.

EL SPLENDID THEATRE ESTRENA MAÑANA: "COMO UN CLARO DE LUNA", DE BEBE DANIELS Y NITA NALDI

Para sus funciones de gran moda de mañana Viernes esta elegante sala anuncia el estreno de una Paramount de la exclusividad de Max Glucksmann, una sentida comedia dramática de intriga social que sobresale por su poético argumento y su arrebatadora trama.

"Como un claro de luna" encuentra su inspiración central en aquella eterna felicidad de las parejas humanas que al través de los siglos han corrido en busca de la felicidad creyendo encontrarla hasta el fatal instante en que al asirla la vieron desvanecerse entre sus manos como una pompa de jabón o una cometa ilusoria.

En tan bello tema está inspirada la novela desolada y verídica de los protagonistas de esta historia dos buenos muchachos que se adoraban y que no podían casarse por falta de recursos hasta el día en que jugaron el todo por el todo y contrajeron matrimonio siendo ayudados por todos sus parientes y sus amigos en tal forma que la vida matrimonial empezó a ser para ellos un sendero de rosas hasta el instante en que éstas se trocaron en agudísimas y crueles espinas.

Bebé Daniels luce su excepcional temperamento en el apasionado rol central secundada por el varonil y elegante galán David Powell y la tentadora vampiresa Nita Naldi, además de la encantadora rubia Rubye de Remer, el exlídolo Maurice Costello y el "villano" Charles Gerard.

PROXIMOS ESTRENOS

MAÑANA EL VICTORIA PRESENTARA LA ULTIMA CREACION DE RICHARD TALMADGE, TITULADA: "DEMASIADO TARDE"; UNA OBRA DE AMOR Y SANSACIONALES AVENTURAS

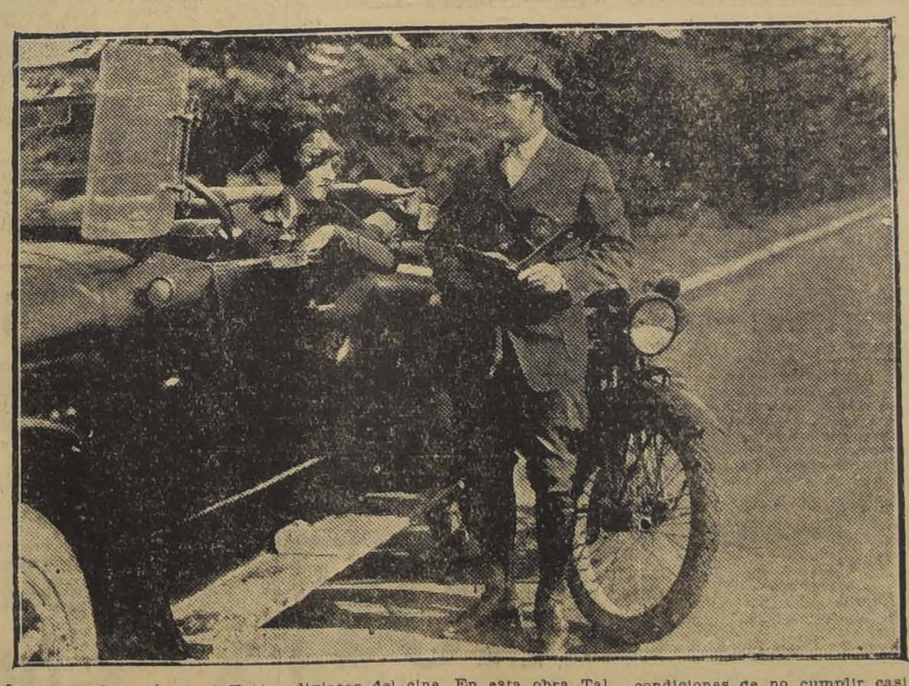

Mañana se estrenará en el Teatro Victoria una interesante producción de la New York Film Exchange, llamada a producir entusiasmo inusitado entre el público afecto a las sensaciones fuertes. Se titula: "Demasiado tarde", y es la última creación del célebre galán Richard Talmadge, uno de los artistas más prodigiosos del cine. En esta obra Talmadge agota todos los recursos del sensacionalismo.

"Demasiado tarde" narra la historia de un muchacho millonario a quien se había dejado una fortuna con una terrible condición que por su carácter alocado y bohemio estaba en condiciones de no cumplir casi nunca. Las escenas más impresionantes se desenvuelven en esta obra y en todas ellas vemos luchar sin trucos a Talmadge, ya sea por el amor de su dama o por defender sus millones.

Este film se estrena, como decimos, mañana en el Victoria.

TEATRO DE LA COMEDIA

EMPRESA ERNESTO BOUQUET
Compañía de Revistas Mexicanas
LUISA AROZAMENA

HOY—Jueves 2 de Setiembre—HOY

Vermouth, a las 6, grandioso éxito: "Si Adelita se fuera con otro" y "Adelante con los faroles".

Noche, a las 9.30, gran función de gala en honor del poeta Víctor D. Silva.

"Adelante con los faroles" y gran acto literario y de concierto a cargo del festejado, los poetas Silva Humeres y Pedro Sienna, Zunilda Carrasco, Blanca Larini, Buhrle, Elena Puelma, Mateos, Luisa Arozamena, Luz Díaz, Marifta Buhrle, Olga y María Arena, etc., etc.

CAVALLERIA RUSTICANA

CANTADA POR ELEMENTOS DE LA LIRICA CHILENA Y CON EJECUCION COMPLETA DE LA PARTITURA DE MASCAGNI, LA HERMOSA FILMA OPERA SE ESTRENA HOY EN EL TEATRO PEDRO DE VALDIVIA Y EN LA SALA ORIENTE

"Cavallería Rusticana" mañana en el Franklin y Rogelio Ugarte

EL DOMINGO EN SAN BERNARDO

"Cavallería Rusticana" que ha sido uno de los más sonados éxitos cinematográficos de la temporada, va de triunfo en triunfo en el cartel de los diversos teatros de la capital y hoy se presenta la ocasión para que conozcan la delicada film-ópera los vecinos y familias de los barrios Pedro de Valdivia y San Francisco, exhibiciones que se verificarán con el mismo acompañamiento sinfónico orquestal y lírico que en los grandes teatro del centro.

Cantada por "estrellas" de la lírica chilena, tenores, sopranos y barítonos, "CAVALLERIA RUSTICANA" se estrenará hoy en vermouth y noche en el Teatro Pedro de Valdivia y en la Sala Oriente y sin duda que hoy en estos concurridos locales la gigante super producción alcanzará la acogida que se merece.

"Cavallería Rusticana", con canto y música pasará mañana Viernes al cartel del Teatro Franklin de la laboriosa y distinguida empresa Lluck y también mañana en el Rogelio Ugarte.

En San Bernardo, en el Royal, se dará el Domingo y sin duda "Cavallería Rusticana", que se presentará con gran acompañamiento lírico y orquestal, significará la más alta atracción para la sociedad y familias del vecino y simpático pueblo. En San Bernardo la film-ópera es esperada con vivísimo interés en virtud de la importanca misma del foto espectáculo lírico musical y de las elogiosas referencias que se tienen del mismo, porque como es lógico el triunfo y éxito de "Cavallería Rusticana" se ha reflejado en forma muy halagüeña en la opinión de todos los elementos de provincias y aledaños de la capital.

PEDRO VALDIVIA
HOY Estreno de la gran ópera en cine:

Cavallería RUSTICANA

Cantarán la soprano Mercedes Godoy y el tenor Carlos Puelma. Boletería abierta desde las 10 de la mañana. Platea numerada.

Alhambra-

HOY Especial y noche NUEVA PELICULA DEL

Match El Tani v. Mc Graw

PELICULA PROPIEDAD DE EL TANI

Todos los preliminares y entrenamiento de chileno. La emocionante pelea detallada

VICTORIA

Soc. Teatral Ansaldo Ltda.

HOY 6.30-9.40 — GRAN ESTRENO PARAMOUNT DE LUXE — LA HISTORIA SENTIMENTAL DE UN TIRANIZADO Y AMARGADO POR SU CORONA

LUJOSAS FIESTAS EN SALONES REALES — SABROSAS AVENTURAS DE UN MONARCA BOHEMIO — **$ 3.20 HOY**

ADOLFO MENJOU
GRETA NISSEN EN
DOROTHY GISH

EL REY FRIVOLO

SABADO: BETTY BRONSON Y NEIL HAMILTON EN "LA PRINCESITA DE ORO"

T. INDEPENDENCIA - HOY - HAROLD LLOYD en EL HOMBRE MOSCA

T. FRANKLIN SAN DIEGO 2015 **HOY** - Matrimonio interino | **Mañana CAVALLERIA RUSTICANA**

PRINCIPAL - HOY

FRANCISCO Y FELIX SANFUENTES SMITH
El cine de los grandes sucesos de arte europeo

ESPECIAL 6.30, LA FAMOSA OBRA DE PIRANDELLO:

EL DIFUNTO MATIAS PASCAL - $ 3.20

NOCHE, 9.45
Gran función del
Palestinia Sport Club
pro-construcción
Canchas de Tennis
PROGRAMA TEATRAL

MUNDIAL Y COLON DIA DE MODA: "DERECHITO AL CORAZON" Y DELICIAS, "IN, CH' ALLA"

MUNDIAL Y COLON

A las 6.15 y 9.30 da a conocer hoy día de moda la sabrosa y humorística comedia de estupendo lujo, en la que figura un simpático muchacho que de conductor de tranvías pasa a ser accionista de la empresa, al mismo tiempo que conquista el corazón de una rica heredera, creación genial de Johnny Hinec y de la encantadora rubia Doris May. Entre los detalles atrayentes de la obra figura una silla humana que produce innumerables sorpresas, un baño de una casa de pensión que da ocasión a un escándalo formidable y un reloj que por adelantarse pone término a una cita de amor.

DELICIAS

A las 6.30 y 9.30 el grandioso acontecimiento pasional, espectáculo desarrollado en el Riff, en plena Africa, en la tierra de ardientes amores y de las guerras sin cuartel, "In Ch Allah", o "El país de Abd El Krim", visión exótica e interesante, imponente y sensacionalista que cautiva la atención de toda clase de públicos por las diversas fases que ofrece y la intensidad de sus sorprendentes escenas.

EL PROVIDENCIA DEDICA EL 20 o|o DE SUS ENTRADAS DE HOY CON "UNA MUJER DE PARIS", AL PATRONATO NACIONAL DE LA INFANCIA

Hoy, con motivo de efectuarse la colecta anual a favor del Patronato Nacional de la Infancia, la empresa José Berio, ha decidido dedicar el 20 por ciento de las entradas a incrementar los fondos de esta institución única en su género en el país y cuyos beneficios son reconocidos por todos.

La película que se exhibirá es la genial producción de Chaplin, "Una mujer de París", obra que dirigió el gran bufo y en donde se destaca su fuerte personalidad artística a través de los personajes de la obra.

"Una mujer de París", es una película en donde se estudia un caso humano de una mujer que pudo ser buena y que la fatalidad la llevó a ser una de las cortesanas de moda de la urbe tentacular.

Protagonistas de esta obra plena de emoción y de sentimiento son la bella rubia Edna Purviance y el galán Adolphe Menjou.

—Mañana en los clásicos Viernes de moda, "El hombre mosca", por Harold Lloyd.

"OLIVERIO TWIST", DE JACKIE COOGAN Y LON CHANEY SE ESTRENARA EL LUNES EN EL SPLENDID THEATRE

Para el próximo Lunes 6 del presente la casa Max Glücksmann anuncia el estreno de una nueva joya de su programa extraordinario. Nos referimos a "Oliverio Twist", una nueva proeza de la manufactura célebre entre todas "First National Attraction", que realizó una portentosa adaptación cinematográfica de la inmortal novela del genial Charles Dickens encargando de su dirección a ese titán de la escena que se llama Frank Lloyd que supo darle vida cinematográfica al abigarrado y pintoresco mundo que inmortalizara el genio del bondadoso humorista inglés.

"Oliverio Twist" conocido también con el nombre de "El hijo de la Parroquia", es la desgarradora novela de un pobre huerfanito desvalido que erraba por el mundo en busca del cariño y la ternura que le habían sido negadas al nacer y que paseaba sus grandes ojos inocentes en ese risueño y a la vez sombrío mundo de pícaros y rufianes, hampones y rateros, señores respetables y ridículos personajes.

El pequeño gran actor, el fenómeno Jackie Coogan llega a los límites de su arte increíble en la sobrehumana interpretación del novelesco y dramático rol del pequño Oliverio Twist. Lon Chaney, el característico más grande del cine, creó otro personaje inmortal encarnando prodigiosamente el rol del asqueroso judío Fagin.

"LA LEYENDA DE GOSTA BERLING", ESTA INTERPRETADA POR GRETA GARBO

Greta Garbo, la admirable actriz cuya belleza y talento dramático fueron revelados en Holliwood, regresó a su patria, Suecia, con el exclusivo objeto de filmar la gran película "La leyenda de Gosta Berling" que la casa Svenska de Stokolmo adaptó de la famosa novela de Selma Lagerlof del mismo título.

La creación de Greta Garbo ha hecho en esta película de su rol de Elisabeth es realmente admirable, pues ha logrado dar gran realce a las características psicológicas del personaje pintado por la pluma genial de Selma Lagerlof.

Por otra parte, la belleza de Greta Garbo contribuye a que su trabajo se haga de mayor atractivo, pues seduce la presencia en escena de esta maravillosa mujer que con arte tan inimitable sobre llevar al público la emoción de las grandes creaciones. La acompaña, como principal figura masculina del elenco, el gran actor Lars Hanson, cuya apuesta y arrogante figura lo destina para ser uno de los grandes favoritos de nuestro público femenino.

"La leyenda de Gosta Berling" es una novela que ha sido distinguida con el premio Nobel de literatura, lo cual da la medida de su valor

Teatro Municipal

TEMPORADA LIRICA OFICIAL 1926 —:— EMPRESA CONCESIONARIA: SALVATI Y FARREN

SABADO 4 DE SETIEMBRE, inauguración de la temporada. Primera función de abono, Turno Impar

Andrea Chenier

Opera en 4 actos del maestro Humberto Giordano. Dirección: maestro Sergio Falloni.

Intérpretes principales: CARMEN MELIS, GIOVANNI CHIAIA Y GAETANO VIVIANI.

El abono se cerrará definitivamente mañana a las doce meridiano. Después de esa hora, la boletería del Teatro atenderá todos los pedidos del público.

OBSEQUIO

De Retratos y Tarjetas Postales

— DE —

Rodolfo Valentino

Las 200 primeras personas que adquieran su platea numerada (que vale $ 2.10) para las funciones de

HOY VERMOUTH a las 6
NOCTURNA a las 9.20

— en el —

ESMERALDA

recibirán como regalo un bonito retrato de 20 por 30 centímetros apropiado para ser puesto en marco.

TODOS LOS DEMAS ASISTENTES,

hasta completar 2,000, tanto de platea como de las localidades altas, recibirá como obsequio UNA TARJETA POSTAL.

SE EXHIBIRA

EL AGUILA NEGRA

LA ULTIMA CREACION DEL MALOGRADO ACTOR

HOY: SETIEMBRE, BRASIL Y O'HIGGINS

Harold Lloyd **HOMBRE MOSCA**

PASADO MAÑANA SE ESTRENARA: "LEAL", LA PELICULA FOX QUE ENCANTARA A CHICOS Y GRANDES

Entre las cintas de aventuras, la que más gustará es "Leal", producción extraordinaria de la Casa Fox interpretada por Tom Mix y Lucy Fox. Sin embargo, a pesar de toda la fama del primero y de todos los encantos de la heroína, quien se llevará los mejores aplausos es un artista de cuatro patas, el famoso perro Leal.

Este animal es de inteligencia maravillosa. Si creyéramos en la metempsicosis convendríamos que debe haberse reencarnado en él el espíritu de algún actor. No se comprende en otra forma cómo este perro puede actuar con tanta comprensión de su papel, sin que se note esfuerzo de su director ni nada forzado.

En la cinta es el perro regalón a quien la maldad de un hombre deja herido y abandonado en el desierto. Un cow-boy lo encuentra. También él es un maltratado de la suerte. Recoge al can desvalido y junto con su caballo Malacara forman un trío aventurero que pasa por muchísimas peripecias.

Esta preciosa película, que encantará a chicos y grandes, se estrenará pasado mañana en los teatros Esmeralda y O'Higgins.

"MY LORD GRANUJA", SERIAL PROXIMA A ESTRENARSE EN LA SALA IMPERIO

Nuestro público conoce ya la verdadera innovación que la cinematografía francesa ha introducido en las seriales. Apartándose por completo de la trama inverosímil y del sensacionalismo exagerado, al arte francés busca los efectos artísticos y las tramas delicadas, logrando de este modo producir series que como "El jorobado" han sido éxitos rotundos en todo el mundo.

Ahora la Sala Imperio anuncia una nueva producción de este género titulada "My Lord granuja". Es una serie en cuatro funciones que, como "El jorobado" trata un asunto de gran intriga y de ambiente elegante.

Lord Seymore, apodado My Lord granuja es un extraordinario personaje que conmovió a la sociedad parisiense con sus extravagancias, sus derroches, escandalizando a toda Europa con la fama de sus curas.

Este hombre, usurpador de un título que no le correspondía, fué una venganza que le amargó la vida, este hombre llevó su encono a los mayores extremos, logrando sembrar la amargura en medio de la vida de numerosas familias. La vela se mezcla a la historia en esta gran película que nos muestra atentado de que fué víctima el Luis Felipe de Orleans y numerosas intrigas del París elegante de aquel tiempo.

Los principales intérpretes de esta gran obra son Simonne Veaudrémón Girard y María Dalbaicin.

LA IMPORTANCIA DE "NUESTRA SEÑORA DE PARIS", LA SUPER-PRODUCCION UNIVERSAL DEL MARTES EN LOS TEATROS SETIEMBRE Y BRASIL

A pesar de haberse editado hace dos años "Nuestra señora de París", sigue siendo un monumento del arte cinematográlco aún comparada con las últimas producciones magnas recientemente presentadas.

Gran parte de este triunfo se debe a su argumento. Así como la obra de Victor Hugo no morirá nunca en literatura, así la versión cinematográfica continuará por siempre siendo una obra maestra.

La Universal, para realizar esta proeza, tuvo que reconstruir en sus estudios la famosa catedral de Notre Dame de París. Enormes sumas se gastaron en esa empresa.

Un reparto monumental tiene a cargo la interpretación. Lo encabeza Patsy Ruth Miller, Gladys Brockwell, Winifred Bryson, Norman Kerry, Lon Cahney, Raymond Hatton, Ernesto Torrence, Tully Marshall, Nick de Ruiz y otras estrellas de primera magnitud.

La nueva edición de "Nuestra señora de París" se estrenará el Martes en los Teatros Setiembre y Brasil, y el Miércoles en el Esmeralda y el O'Higgins.

BIOGRAFO del Club de la Unión

HOY JUEVES 2, A LAS 6.15

La Chilean Cinema presenta la más hermosa creación de Bervan Bayne y Margaret Livingston:

"HIMENEO"

Sábado 4: Tarde y noche: "EL DIFUNTO MATIAS PASCAL"
Domingo 5: tarde y noche: "EL HOMBRE MOSCA".
Lunes 6: Tarde: "EL HERMOSO BRUMEL".

NOTA.—Las localidades para las funciones del Sábado y Domingo serán numeradas y estarán listas para la venta en la portería de la calle de Nueva York desde mañana Viernes después de las 3 P. M.

LEAL

El perro que parece tener inteligencia humana, debutará

Pasado Mañana

en los teatros

Esmeralda y O'Higgins

como compañero de

TOM MIX

y del

Caballo Malacara

PLATEA: $ 1.50

AVENIDA 6.20 — HOY — 9.30 — ESTRENO DE LA REGIA COMEDIA DRAMATICA ALEMANA — **LA VENUS DE MONTMARTRE** — POR — LYA MARA

MINERVA 9.30 — HOY — 9.30 — DESPEDIDA DEL ORIGINAL Y APLAUDIDO DUETO DE VARIETES — **LOS BRAZILEIROS** — NUEVO Y ATRAYENTE PROGRAMA — CINE "LA NOVELA DE UNA JOVEN MODERNA"

HOY 6.10 9.20 — LA VIBRANTE NOVELA PASIONAL DE PIERRE BENOIT — **La Castellana del Líbano** — 6.30 9.30 **HOY**

Avenida Av. Matta frente a San Isidro — Creación de la adorable ARLETTE MARCHAL Y OTROS GRANDES ARTISTAS — Declarada por la censura, impropia para menores de quince años — **IRIS** CASTRO 130

Resumen del encaje de Bancos Comerciales y Cajas de Ahorros

I BANCOS COMERCIALES:

	Término medio: 1.er grupo de dos semanas comprendidas entre el 19 de Julio y el 31 de Julio de 1926	Término medio: 2.o grupo de dos semanas comprendidas entre el 2 y el 14 de Agosto de 1926
Letras por pagar	$ 17.397,074	$ 16.958,081
Giros Telegráficos	1.452,913	1.764,691
Depósitos a la Vista	26.573,542	26.579,609
Vales Vista Bancarios	7.531,605	8.025,026
Depósitos a la Vista Judiciales	9.057,874	8.814,169
Total de saldos al Haber en Cuentas Corientes	431.797,672	433.900,794
Parte no utilizada de créditos que no pueden suspenderse sin previo aviso	621,475	367,849
Total general de obligaciones a la vista	$ 494.432,155	$ 496.410,219
Encaje legal 20 o|o	$ 98.886,429	$ 99.282,040
Depósito a Plazo Fijo	$ 65.210,360	$ 70.877,304
Depósito a Plazo Indefinido	274.153,711	277.078,340
Depósitos en Cajas de Ahorros	15.149,786	15.493,797
Depósitos para Garantía con 30 días de aviso	42.842,509	41.884,433
Total general de obligaciones a plazo	$ 397.356,366	$ 405.333,924
Encaje legal 8 o|o	$ 31.788,504	$ 32.426,714
Total del encaje legal	$ 130.674,933	$ 131.708,754
Depósito en el Banco Central	$ 26.422,071	$ 26.808,350
Billetes y Oro	137.233,850	129.868,164
Plata y Nickel	4.198,407	4.186,417
Total de la Caja	$ 167.854,328	$ 160.862,931
Exceso en Caja que tienen los Bancos con respecto al Encaje Legal	$ 37.179,395	$ 29.154,177

NOTA.—No se han considerado en estos cálculos las sucursales bancarias de Punta Arenas.

II. CAJAS DE AHORROS:

	Término medio: 1.er grupo de dos semanas comprendidas entre el 19 de Julio y el 31 de Julio de 1926	Término medio: 2.o grupo de dos semanas comprendidas entre el 2 y el 14 de Agosto de 1926
Letras por pagar	$ 3.201,167	$ 2.554,500
Giros Telegráficos	301,666	157,167
Depósitos a la Vista de Ahorros	60.831,583	60.766,250
Vale-Vista	6.280,250	6.305,083
Depósitos a la Vista Judiciales	2.188,833	2.222,667
Depósitos en Cuentas Corrientes	86.191,834	84.561,000
Total general de obligaciones a la vista	$ 158.995,333	$ 156.566,667
Encaje legal 20 o|o	$ 31.799,066	$ 31.313,333
Depósitos a Plazo Fijo	$ 13.574,333	$ 13.557,667
Depósitos a Plazo Indefido	58.691,417	58.804,499
Depósitos a Plazo de Ahorros	76.869,334	76.597,250
Total general de obligaciones a plazo	$ 149.135,084	$ 148.959,416
Encaje legal 8 o|o	$ 11.930,807	$ 11.916,753
Total del encaje legal	$ 43.729,873	$ 43.230,086
Depósitos en Bancos	$ 41.052,026	$ 40.947,180
Billetes y Oro	10.668,223	10.528,830
Plata y Nickel	457,881	437,163
Total de Caja	$ 52.178,130	$ 51.913,173
Exceso en Caja con respecto al Encaje Legal	$ 8.448,257	$ 8.683,087

CIGARRILLOS
LA CUBANA
no tienen RIVAL
40 cts
fumadlos

El Club de Estudiantes

SE INAUGURO AYER

Fué este acto una hermosa fiesta de la vida universitaria.

EN HONOR DE LA SEÑORITA ELENA CAFFARENA

Una numerosa concurrencia de alumnos de las diversas facultades concurrió a la fiesta de simpatía a la señorita Elena Caffarena, que ha recibido hace poco su título de abogado y que en breve se dirije a Europa.

Ofreció la manifestación el Presidente del Club, señor Manuel Frederes Pérez, y contestó la festejada en sentidos términos. Se siguió después una agradable recepción que duró hasta las 8 de la noche.

HOY SE DA UNA COMIDA ENTRE PROFESORES Y ESTUDIANTES UNIVERSITARIOS

Hoy, a las 8.30 de la noche, tendrá lugar en los comedores del Club una comida entre estudiantes universitarios, a la cual concurrirán especialmente invitados los profesores de las distintas escuelas que gozan de mayor simpatía entre el alumnado de la Universidad de Chile.

Esta manifestación de maestros y estudiantes promete alcanzar proporciones de un verdadero acto de acercamiento entre maestros y estudiantes.

EL CLUB DESPIERTA ENTUSIASMO

En todos los círculos universitarios ha sido comentada con entusiasmo la apertura del Club. En el día de ayer los diversos departamentos del establecimiento han sido muy visitados y el número de nuevos socios se ha incrementado considerablemente.

EN SETIEMBRE Y OCTUBRE SE PAGARA EL IMPUESTO A LA RENTA

NOS DICE EL SUB-DIRECTOR DE IMPUESTOS INTERNOS, SEÑOR ZAÑARTU

La ley de impuesto a la renta determina que el 1.o de Setiembre debe iniciarse el pago de la segunda cuota de las contribuciones fiscales, tomando en consideración las utilidades obtenidas el año anterior, es decir, en este caso, 1925.

En la tarde de ayer conversamos sobre el particular, con el Sub-Director de Impuestos Internos, señor Zañartu, quien nos manifestó que la ley respectiva fija el mes de Setiembre para cancelar esa cuota, pero al mismo tiempo, en un artículo siguiente dice que serán morosos los que no hayan cumplido con esa obligación en los sesenta días siguientes al 1.o de Setiembre.

Quiere decir, entonces, agregó el señor Zañartu, que también está comprendido el mes de Octubre para el pago de esta contribución y que el contribuyente viene a caer en mora solamente en el mes de Noviembre próximo.

Ahora bien, continuó el señor Sub-Director, deben pagar este impuesto complementario y global, todas aquellas personas que durante el año último obtuvieron una utilidad reunida de diez mil o más pesos en cualquier negocio.

De estos diez mil pesos iniciales o de utilidad líquida, se rebajan las cantidades de tres mil pesos por la esposa y dos mil pesos por cada hijo que tenga el contribuyente.

Se está, pues, en un error, terminó el señor Zañartu, al decir que el mes de Setiembre es el fijado para pagar el segundo semestre del impuesto global y complementario.

ESTA ES LA EPOCA ADECUADA A LA PLANTACION DE
ARBOLES DE ESPINA
OLIVOS INJERTADOS
Y EUCALIPTUS

El Criadero de Arboles de Santa Inés, multiplica en grande escala las más sobresalientes variedades de Arboles de espina y Olivos de mesa y aceite, de fructificación inmediata y las especies más recomendadas de Eucaliptus adecuadas al aprovechamiento de toda clase de suelos.

Haga sus pedidos al Administrador, Nos, o al Agente General, señor Eladio Vicuña: HUERFANOS 1157 — Casilla 1417 — SANTIAGO.

CRONICA POLICIAL

Disparó sólo para amedrentarla

DIJO AYER AL JUEZ EL AUTOR DE LA MUERTE DE ADRIANA GONZALEZ

En la tarde de ayer compareció ante el juez del crimen de turno el autor de la muerte de Adriana González ocurrida en las trágicas circunstancias que ya se conocen.

El autor de este crimen es un anciano llamado Horacio, pues cuenta con 62 años de edad y según manifestó ayer al juez señor Soro Barriga, había hecho ese disparo sólo con el objeto de amedrentar a esa mujer de mala vida que le había hurtado la suma de $ 1,000.

Sin embargo, las declaraciones de un oficial de policía y de las compañeras de la González, empeoran la situación del culpable.

Después de prestar su declaración, el juez ordenó su ingreso a la Cárcel.

Ya fué denunciado el autor del crimen de la Avenida Ecuador

UNA HERMANA DE LA VICTIMA LO RECONOCIO EN LA PERSONA DE UNO DE LOS DETENIDOS

En el Juzgado del Crimen de Turno se instruye el sumario correspondiente para establecer quién es el autor del homicidio de Eduardo Pérez, ocurrido en la noche del Domingo último en un conventillo ubicado en la Avenida Ecuador.

Según las declaraciones dadas por una hermana de la víctima, llamada Malvina Pérez, el hechor habría sido Manuel Serrano Meneses, que ya se encuentra en la Cárcel.

Sobre este individuo pesan las declaraciones de algunos de los testigos, pero éste niega terminantemente esa inculpación.

LOS ROBOS DE MALETAS EN LOS TRENES

Los robos de maletas en los trenes de pasajeros se están produciendo con una frecuencia aterradora.

Existe una banda de delincuentes que recorren los diversos trenes de pasajeros y que al primer descuido se llevan las maletas con valiosas especies en su interior.

En estos últimos días han sido víctimas de esta clase de robos el General señor Herrera y don Carlos Echeverría, caballeros que dieron cuenta de tales hechos a la Sección de Investigaciones de Carabineros que se halla a cargo del capitán señor Jara Prieto.

Este jefe tan pronto como se impuso de esos denuncios ordenó a varios agentes de su mando que iniciaran las investigaciones para dar con los culpables de esos robos y recuperar las maletas sustraídas.

Los agentes señores Arturo Cerda, Pedro García y Cirilo Romero iniciaron las investigaciones del caso a fin de dar con la banda de ladrones de maletas que tantos reclamos habían originado.

En las diligencias anduvieron felices, pues detuvieron a Evaristo Vicencio Gaete, alias El Tieso; Antonio Morales Hidalgo, alias El Palanquero; y a Baltasar Escobar Ramírez, alias El Chata, sobre los cuales recayeron las primeras y más fundadas sospechas.

Aprehendidos estos sujetos fueron interrogados por dichos agentes, los cuales después de muchas evasivas lograron obtener una confesión de importancia: eran ellos los autores del robo de la maleta del señor Carlos Echeverría que contenía en su interior numerosos documentos de gran importancia y especies de valor.

Esa maleta fué recuperada por los agentes nombrados.

Ahora siguen las pesquisas para dar con las otras maletas, ya que los robos de esta naturaleza que han sido denunciados son muchos.

Se espera dar con otras maletas cuyas huellas ya han logrado encontrar.

Fué víctima de un embargo fulero

POR ESTA CAUSA PERDIO $ 3,500 EN HERRAMIENTAS

Don Esteban Bazas, calle de Condell N.o 591, se ha presentado a la 2.a Comisaría haciendo el siguiente denuncio:

Dice que varios individuos llevando algunos papeles falsos le hicieron creer en un embargo judicial.

Ese embargo habría sido ordenado por un juzgado competente y en consecuencia no se atrevió a oponerse a su ejecución.

Por medio de ese embargo, los individuos se apoderaron de 3,500 pesos en herramientas de su propiedad.

Pero después que se retiraron los representantes de la justicia con las herramientas, ha venido a comprender que fué objeto de la burla más grande su vida, pues los documentos que dejaron en su poder y que presentaron los individuos aquellos eran falsos.

En consecuencia, se estima víctima de un robo por la suma que indica y con el fin de que se persiga la responsabilidad del culpable se ha presentado a la policía.

Se trataba, pues, de un embargo fulero.

Era un espectro amenazante

CON SU CARA FATIDICA ATERRORIZO A LA VICTIMA A LA MORTCINA LUZ DEL CANDIL

Despertó ante el agudo dolor que sintió en la región del corazón.

Y su sorpresa no tuvo límites cuando se vió ensangrentado y frente a su compañero de pieza que con un cuchillo en la mano trataba de asestarle otro golpe.

En el acto dió voces de auxilio que atemorizaron al culpable y quien después de algunos momentos era detenido por la policía.

Era una tragedia de la que fueron protagonistas Pedro Medina Ríos y Pedro Carrasco, ambos domiciliados en una pieza ubicada en la calle de Caupolicán N.o 413.

Se habían recogido en la más perfecta armonía, pero a media noche el tal Medina Ríos se levantó para herir, mientras dormía, a su desgraciado compañero.

Guardianes de la 14.a Comisaría que llegaron con toda oportunidad al lugar del crimen trasladaron a la víctima a la Asistencia y aprehendieron al culpable quien ya se encuentra en la Cárcel.

¡Qué bien peinado queda uno con Danderina!
Danderina, M. R., a base de ácido salicílico.

¿QUE SERA . . . . . ?
ROSENBLITT
Es el mejor sombrero

Ingresó a la Cárcel el agresor del señor Aguilera Lazo

La 1.a Comisaría puso ayer a disposición del Juzgado del Crimen al autor de la agresión de que fué víctima en su oficina el Gerente de la Casa Emilio Delporte, señor Aguilera Laso.

Como se sabe, este caballero se encuentra hospitalizado en la Asistencia Pública donde su herida ha sido considerada de gravedad.

Interrogado por el juez señor Soro Barriga sobre el hecho, Gallegos Aguilar, expuso que había ido a la oficina del Gerente con el objeto de interrogarlo acerca de las causas que había tenido para despedir de su empleo a su esposa doña Emma Jerez.

Ante esta pregunta, el señor Aguilera Laso se habría molestado, levantándose de su asiento y haciéndole ver que no tenía a nadie a quien dar explicaciones, pues para eso era el jefe de la casa.

—Al levantarse el señor Aguilera Laso, dice el culpable, creyó que se iba sobre su persona, por lo que sacó el revólver y le disparó un solo balazo y no dos como alguien ha publicado.

—Pero, termina, jamás pensé en herir al señor Gerente, sino mi objeto fué disparar al aire en un momento en que mis nervios no me contuvieron.

Terminada su declaración, el juez dispuso que Gallegos ingresara a la Cárcel donde se encuentra en estos momentos.

Casi lo degollaron en un restaurant

En la tarde de ayer se produjo un grave hecho de sangre en un restaurant ubicado en la calle de San Pablo N.o 2247.

En ese establecimiento se encontraban bebiendo Rodolfo Romero y Carlos Gallardo, alias El Gato, los cuales después de sostener un altercado se fueron a las manos.

Pero el último que es un hombre de armas tomar, y ya reconocido en los círculos judiciales, sacó un cuchillo y le tiró dos tajos a su adversario, hiriéndolo gravemente en el cuello.

Las heridas son de tanta gravedad que casi lo degüella.

Aprovechando la confusión de los primeros momentos, el hechor emprendió la fuga.

PERLAS LIQUIDAS ORIENTALES 18
BLANQUEA EL ROSTRO Y LO DEJA LOZANO

Tres ladronas de tienda fueron detenidas ayer

En la tarde de hoy serán puestas a disposición de la justicia Luisa Cavieres González, María Rojas González y Elena Fuentes Poblete, tres audaces delincuentes aprehendidas por el sub-inspector señor Braulio Muñoz en Dieciocho esquina de Diez de Julio en circunstancias que viajaban en el auto N.o 4486.

El señor Muñoz que se encontraba en ese sitio investigando otros delitos, reconoció en las mujeres que viajaban en el auto citado a tres rateras temibles, algunas de las cuales estaban recién llegadas del Norte.

En el acto trató de seguirlas y en otro auto les dió alcance.

La pesquisa había resultado, pues las tres mujeres llevaban en el interior del carruaje varios cortes de casimires que poco antes se habían sustraído en la tienda "El Montepío Universal", ubicada en calle Meiggs.

Conducidas a la Sección de Seguridad, las tres rateras fueron interrogadas por el sub-comisario, señor Vásquez, a quien confesaron su culpabilidad.

Llamado a esa misma repartición policial el dueño de las especies, las reconoció como suyas después de su examen, pues aún no se había dado cuenta de la sustracción.

SOLAMENTE
HASTA LAS
12.45
DEL SABADO!!
2
¡¡OFERTAS ESTUPENDAS!!
SOBRETODOS Y TRAJES
a precios de absoluta REALIZACION
ULTIMA REBAJA DE LOS SALDOS DE ESTACION

SOBRETODOS confeccionados con casimires ingleses de lana, gran variedad de gustos, de bonitas fantasías, con ½ forro tornasol de muy buena calidad, a
$ 75.00

TRAJES Y SOBRETODOS confeccionados prolijamente, modelos de última moda, casimires ingleses de fantasía y forros especiales, desde
$ 92.00

En el Segundo Piso
¡¡Artículos para el hogar a PRECIOS INFIMOS!!
Gath, Cares, Ltd.

GRAN BARATURA de DISCOS-¡Sólo por 3 días!
DISCOS
- PARA -
FONOGRAFOS y VICTROLAS
:-: Todos de Doble Faz :-:

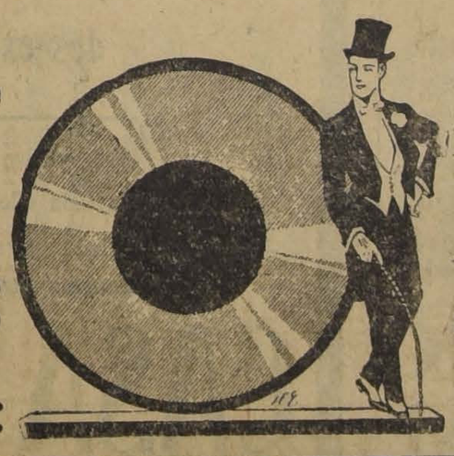

SHIMMYS, ONE STEP, VALSES, TANGOS, CANCIONES, ROMANZAS, TONADAS, ZARZUELAS, HUMORISTICOS, COMICOS, OPERAS, OPERETAS, MARCHAS, Etc., Etc.
AL PRECIO INFIMO Y UNICO DE CINCO PESOS
Casa Efraín Band
:-: ESTADO 163 :-:

EL SERVICIO DE IDENTIFICACION ES MALO EN EL SUR

ASI LO INFORMAN LAS AUTORIDADES AL MINISTERIO RESPECTIVO

Se ha recibido en el Ministerio de Previsión Social algunas comunicaciones de las autoridades de la Zona Sur, especialmente de la región carbonífera, en que dan cuenta del mal servicio de identificación que allí se hace, principalmente entre la población obrera.

Una de estas comunicaciones manifiesta que en Lota y en Lota Alto, por ejemplo, solo se han confeccionado mil carnets de obreros, siendo la población de trabajadores de más de veinte mil. Se nos informó que sobre este particular el Ministerio de Previsión Social dará cuenta al Departamento de Estado respectivo a fin de que arbitre las medidas del caso para mejorar este importante servicio en esas regiones.

LOS DOCTORES LONG Y FERRER IRAN A LA SERENA

CON EL FIN DE ORGANIZAR EN ESA ZONA LA APLICACION DEL CODIGO SANITARIO

Se nos informó en la Dirección General de Sanidad, que inmediatamente después de quedar organizado en Santiago, Valparaíso y la región central el plan de aplicación total del Código Sanitario, el Asesor técnico Mr. Long y el director auxiliarm, doctor Ferrer, se dirigirán a La Serena a fin de adoptar iguales medidas en ese centro.

EN LA ACADEMIA DE CIENCIAS JURIDICAS

Se efectuó en la tarde de ayer una reunión solemne donde el presidente de la institución señor don Darío Urzúa dió una conferencia sobre su reciente viaje a Estados Unidos.

Una selecta concurrencia escuchó la interesante disertación.

Terminada ésta, se ofreció al señor Urzúa una copa de champagne.

NO SON ILEGALES OCHO CONCESIONES

DE TERRENOS MAGALLANICOS

En la sesión de anteayer del Senado, el miembro de esa Corporación, señor Aquiles Concha, pidió que se oficiara al Ministro de Agricultura solicitando el envío del Decreto N.o 387 de 28 de Julio de 1925, sobre concesiones de terrenos magallánicos, y los decretos N.os 602, 603 604, 605, 606 y 607, en que se entregan en arrendamiento a varias personas, diversos lotes de 10.000 hectáreas, y el decreto de Diciembre de 1925, en que se concede una gran extensión de terrenos en Tierra del Fuego.

Agregó el Senador, señor Concha, que dichos decretos eran todos ilegales, pues, conforme las leyes vigentes, no se pueden hacer contratos de arrendamientos, sin previa licitación de los terrenos.

Sobre el particular pedimos informe, en la tarde de ayer, en el Ministerio de Tierras y Colonización, y allí se nos dijo que esos decretos eran considerados enteramente legales, por cuanto habían sido expedidos tomando en cuenta lo establecido po. las disposiciones pertinentes de los Decretos-Leyes 555 de 29 de Setiembre de 1925 y N.o 686 de 27 de Octubre de ese mismo año, que facultan al Presidente de la República para efectuar directamente contratos de arrendamiento.

Con un déficit de $ 57.208,518.31 terminará el ejercicio financiero del año 1926

Con fecha de ayer el Presidente de la República envió al Congreso Nacional el mensaje relativo a los Presupuestos Generales de la Nación, correspondientes al presente año.

Por haberse atrasado el envío de los originales de la Imprenta, no se alcanzó a enviar el que se refiere al ejercicio financiero del año 1927.

Damos a continuación el texto íntegro del mensaje enviado ayer:

Conciudadanos del Senado y de la Cámara de Diputados:

Tengo el honor de someter a vuestra consideración el proyecto de ley de presupuestos de la Administración pública para el año de 1926, cumpliendo con lo que dispone el artículo 44 de la Constitución Política del Estado.

El primitivo proyecto de presupuestos para el indicado año había sido confeccionado consultando los gastos fijos de acuerdo con el proyecto de Estatuto Administrativo que fué sometido oportunamente a vuestra consideración. No habiendo sido aprobado dicho proyecto, y habiéndose promulgado en su reemplazo la ley de emergencia N.o 4075, con fecha 30 de Julio próximo pasado, ha sido necesario rehacer totalmente esos proyectos de presupuestos, señalando los sueldos con arreglo a sus disposiciones, y revisar los gastos variables a fin de procurar que estos nuevos proyectos no importen un gasto mayor que el proyecto primitivo.

En efecto, el proyecto anterior consultaba un gasto total de 1,009 millones 771,159 pesos 57 centavos. De esta suma hay que rebajar las siguientes cantidades:

En la partida Casa de Moneda, por haberse reducido la suma destinada a la adquisición de pastas . . .	$ 10.000,000
Y en la deuda pública, por haberse cancelado en Enero del presente año igual suma en Vales del Tesoro	43.000,000
Lo que hace un total de	$ 53.000,000

Con lo cual el presupuesto anterior quedaba reducido a 956 millones 771,159 pesos 57 centavos.

Los proyectos de presupuestos que ahora se presentan a vuestra consideración alcanzan en total a 954.777,192.50, es decir, representa un menor gasto de 1.973,977.07, que el presupuesto primitivo.

Las circunstancias de haberse efectuado los gastos de la administración durante los meses transcurridos del presente año por medio de duodécimos del presupuesto de 1925 han hecho imposible reducir más los gastos públicos.

Las sumas que importan las jubilaciones concedidas en virtud de decretos-leyes figuran en las mismas cantidades en que habían sido decretadas. No ha sido posible considerar las reducciones que impone a estas jubilaciones el artículo 19 de la ley 4075, porque la revisión y rebaja debe hacerse previo estudio del Tribunal de Cuentas de los expedientes respectivos, trabajo largo que no podía terminarse en el breve plazo de que ha dispuesto el Gobierno para la confección de estos proyectos. Por estas razones no es posible precisar las sumas de economía que rendirán esta revisión y rebaja, pero que deben alcanzar a una cantidad apreciable.

El detalles de estos proyectos por Ministerios es el siguiente:

Interior	$ 140.846,367.43
Relaciones Exteriores	10.430,132.59
Justicia	29.400,498.65
Inst. Pública . . .	136.378,576.74
Hacienda	290.799,142.28
Guerra	115.057,156.35
Marina	94.676,822.40
Agricultura e Industria	15.351,725.50
Tierras y Colonización	2.085,170.25
Obras Públicas, Comercio y Vías de Comunicación .	88.839,016.53
Higiene y Asistencia Social	25.692,987.50
Previsión Social y Trabajo	5.206,937.30
Total	$ 954.787,192.57

En este total de egresos van comprendidas las siguientes sumas para las cuales hay fondos especiales:

Agua Potable de Valparaíso	$ 3.294,000
Personal de caminos .	773,200
Personal de puentes .	377,400
Ferrocarril de Arica a La Paz	14.601,215
Total	$ 19.045,815

En consecuencia la parte del presupuesto de 1926 que debe cubrirse con entradas nacionales sube a $ 935.741,377.50.

Las entradas ordinarias y extraordinarias de la Nación, descontados los fondos especiales antes indicados se calculan en $ 878.534,859.19 según el detalle que se acompaña.

Con estos datos se puede estimar que el ejercicio financiero de 1926 terminará con un deficit de 57 millones 206,518 pesos 31 centavos, que debe cubrirse con el producido de los empréstitos que se autoriza en el proyecto sobre conversión de la deuda pública que pende de vuestra consideración.—Santiago, 1.o de Setiembre de 1926.

50.° ANIVERSARIO DE LA MUERTE DEL VOLUNTARIO D. ADOLFO OSSA

Presidida por el Superintendente y con asistencia del comando, en la tarde de ayer celebró sesión ordinaria el Directorio del Cuerpo de Bomberos.

Después de tratarse diversos asuntos de interés interno, el Directorio prestó su acuerdo para el despacho de diferentes solictudes y asuntos pendientes.

Se ocupó después extensamente de una indicación presentada por el director de la 1.a Compañía, en el sentido de rendir este año el 50.o aniversario del fallecimiento en actos del servicio del voluntario de esa sección, don Adolfo Ossa, un solemne acto de homenaje.

De acuerdo con la msma indicación, se acordó colocar una placa conmemorativa al trágico fallecimiento del voluntario Ossa, en el mismo edificio en el cual encontró la muerte.

La dirección de la 1.a Compañía, quedó encargada de confecconar el programa de este acto, que se realizará el próximo Viernes.

No recaudarán la contribución de caminos

LAS TESORERIAS MUNICIPALES.—DESCUBRIMIENTO DE IRREGULARIDADES

La Junta Departamental de Caminos de Santiago últimamente dirigió un oficio al Ministerio de Obras Públicas, haciéndoles presente que las Tesorerías Municipales no recogían la totalidad de la contribución de caminos.

El Ministerio en referencia, una vez que comprobó debidamente esta irregularidad envió un oficio al Director General de Impuestos Internos, en el que pidió que las oficinas encargadas de recaudar el impuesto a la renta, recaude también la contribución de caminos.

A este oficio el Director General de Impuestos Internos contestó en la tarde de ayer, diciendo que, ha dado las órdenes del caso para que las oficinas citadas recojan la contribución de caminos, y también que, nombrará un inspector para que se constituya en visita en las Tesorerías Municipales.

Congreso de Jóvenes Católicas

HAN SIDA ACREDITADAS NUEVAS DELEGACIONES DE PROVINCIAS

Tocan ya a su término los preparativos para la celebración del Cuarto Congreso Nacional de la Juventud Femenina Católica, cuya inauguración se ha fijado para el Jueves 10 del presente.

Esta tarde se reunirán a las 5.15 todos los Directorios de los Centros de Santiago, con el objeto de formar el programa definitivo del Congreso y de las festividades religiosas correspondientes.

Por informaciones que nos ha proporcionado una dirigente de esta asamblea, podemos adelantar que

ALGUNOS NUMEROS DE MAYOR IMPORTANCIA

son los que enumeramos a continuación y a los cuales se les prestará aprobación en la reunión de esta tarde.

El Viernes figura una misa solemne y comunión general en el templo de El Salvador; el Sábado se repetirá la gran misa y la comunión en la Basílica de la Merced, y el Domingo se efectuará una romería a la Virgen del San Cristóbal, en cuya capilla las concurrentes oirán una misa y recibirán la comunión.

Los números del Congreso que ya se pueden anunciar, pues ya existe acuerdo para incluírlos en el programa, son las sesiones solemnes de apertura y de clausura y cinco sesiones de estudio, todas las cuales se celebrarán en el Teatro de los Padres Franceses.

La Asociación de Santiago ofrecerá unas once a las delegadas de provincias.

La celebración del Cuarto Congreso ha despertado un gran entusiasmo, que se manifiesta en la designación de

LAS NUEVAS DELEGACIONES DE PROVINCIA

que han sido designadas últimamente y cuya nómina publicamos a continuación:

Talcahuano: señoritas Claudina Bengoechea, María Ravanal Marquez, Olga Avalos, Magdalena Bengochea, Ana Pasadio, Teresa Ratto y señora Laura de Hammer.

Nacimiento: Chaya Díaz Villagra, y Cristina Díaz Villagra.

Tomé: Lucy Rioseco y Elisa Cavada.

Penco: Rosa Aceituno, Raquel Vlietes, Bienvenida Auba, Felisa Contreras, Victoria Sagredo e Inés Vlietes.

Victoria: Florentina Contreras, Blanca Contreras, Julieta Maas, Luisa Urrutia, Elena Mellado, Laura Millas, Ana Millas, Olga Campo, María Podlech.

Carahue: Paulina Mauser, Blanca Díaz, Prosperina Quevedo.

Curacautín: Inés Lagos S., Elsa Labaym, Marta García Reyes.

Antofagasta: Gabriela Echegoyen.

Copiapó: Raquel Pizarro E., Graciela Asmussen.

Noticias recibidas de Nancagua dan cuenta de haberse celebrado en ese pueblo lucidas fiestas preparatorias del Cuarto Congreso.

El Domingo pasado hubo una velada en la que la señorita Julieta Becerra dictó una conferencia sobre "La mujer en el hogar" y la señorita Morelia Corral disertó sobre interesantes aspectos de la vida femenina del país.

UNA ADVERTENCIA IMPORTANTE

El Directorio nos ha pedido rogara las delegadas que necesiten alojamiento, se sirvan avisarlo por telégrafo, a fin de prepararselos.los.

CONGRESO FEMENINO INTERNACIONAL

La Secretaría de este Congreso funciona desde ayer 1.o, en el Plaza Hotel, tercer piso, N.o 66, de 9 a 12 M. y de 3 a 6 P. M., a donde pueden pasar las personas que lo deseen a retirar entradas para la inauguración que se efectuará el 9 del presente, a las 4 P. M., en el Teatro Municipal.

Las entradas son liberadas.

A las delegadas de Santiago y de provincias, se les encarece se apresuren a entregar sus trabajos y pasen a recoger sus tarjetas respectivas que las acredita en tal caracter.

UNA NUEVA DEPRESION CICLONICA AFECTARA AL PAIS

En las últimas 24 horas se ha producido un nuevo descenso barométrico provocado por otra depresión ciclónica que apareció por el Oeste frente a la región Sur. Esto ha venido a acentuar el desnivel de presión que existía con el máximun barométrico de 770 milímetros de las Islas de Juan Fernández.

Conforme se anunció en nuestro boletín de ayer hubo buenas condiciones atmosféricas en la Zona Central, pero en el Sur, persistieron las alteraciones con mal tiempo.

A partir de la provincia de Concepción soplaron fuertes vientos del Norte y llovió con intermitencias. En la región de Valdivia se ha desencadenado un fuerte temporal.

Anoche el cambio de tiempo tendía a progarse hacia la Zona Central, alcanzando hasta la provincia de Talca.

Radiación solar.—La radiación solar después de llegar a una caloría novecientas quince milésimas, presenta nuevamente tendencia a aumentar según las últimas observaciones recibdas de Montezuma, Observatorio de la Smithsonian Institution.

Las observaciones heliofísicas practicadas en la tarde de ayer en la estación solar del Observatorio del Salto demostraron la existencia de tres importantes grupos de manchas solares y dos intensas zonas faculares en los limbos Este y Oeste.

Pronóstico del tiempo.—En las próximas 24 horas la depresión ciclónica afectará con intensidad la Zona Sur, desarrollándose mal tiempo general con fuertes vientos y lluvias.

El cambio de tiempo afectará parcialmente la Zona Central.

Observatorio del Salto, a las 22 h. del 1.o de Setiembre de 1926.

MINISTRO DE LA CORTE SUPREMA

En reemplazo del señor Luis Carreño Gómez que jubiló, fué designado ayer el señor don Bonifacio Toledo, que desempeñaba el cargo de Ministro de la Corte de Apelaciones de Concepción.

LOS INDUSTRIALES BURLAN LAS LEYES DE CARACTER SOCIAL

LA DIRECCION GENERAL DEL TRABAJO ENVIARA UNA LISTA DE ELLOS AL MINISTERIO RESPECTIVO

De acuerdo con la petición en este sentido se formulara en el seno de la Cámara de Senadores, la Dirección informó ayer al Ministerio de Previsión Social que, por el momento no podía enviar la lista de cuáles son los industriales que burlan las leyes de carácter social, pues, éstas están divididas en varias categorías, no siendo por lo tanto posible especificar en forma general las infracciones.

Sin embargo, la Dirección del trabajo, está confeccionando un trabajo que abarca a todas estas infracciones, a fin de que el Ministerio envíe al Senado para que se estudios correspondientes.

El aviador Doolittle partirá posiblemente mañana a Buenos Aires

El Capitán aviador norteamericano, Mr. James Doolittle, que ha comunicado su propósito de efectuar hoy el raid aéreo a Buenos Aires que tiene proyectado, a saber en la tarde de ayer ha debido postergar nuevamente el raid por no haber recibido todavía la autorización correspondiente del Ministerio de la Guerra argentino.

Cuenta ya el Capitán Doolittle con las autorizaciones del Gobierno de Chile y de la Casa Curtiss fabricante del avión que ocupará Doolittle en su empresa.

Como se ha informado, esto lo efectuará el Capitán Doolittle atendiendo a una insinuación del representante de la Casa Curtiss en Buenos Aires, en el sentido de concurra a esa ciudad a hacer experiencias de acrobacia aérea, igual a las que ha realizado en Santiago.

Calcula Mr. Doolittle recibir la autorización del Ministerio de Guerra argentino a que hacíamos referencia. En caso de ocurrir esta manera, el raid lo efectuará el aviador norteamericano en las primeras horas de la madrugada de mañana.

AJEDREZ

CAMPEONATO INTERNACIONAL ARGENTINA v. CHILE

CAMPEONATO DE CHILE Y CAMPEONATO DE SANTIAGO

Actualmente en el local del **Club de Ajedrez de Chile, Bandera 154**, se está jugando la segunda rueda para definir el campeonato de Santiago., Don **León Chamude** ha tenido la atención de poner a disposición de **Amos Burn una artística copa** que será adjudicada al jugador que ocupe el primer lugar; y el señor **Jorge Sanhueza, una medalla de oro** para el segundo puesto y una de plata para el tercero.

Los que ocupen estos tres primeros lugares, por derecho propio, pueden entrar al **Campeonato de Chile**, que se jugará inmediatamente de terminado el torneo internacional.

Este tendrá lugar durante los días once y doce de Setiembre próximo desde las **12 a 19**, hora chilena, y en los salones de "La Nación" que ha donado una **Copa** para el equipo ganador y una medalla de plata para cada uno de los jugadores y organizadores del torneo.

LOS EQUIPOS

(1) Argentina (Blanca)
Damián M. Roca.
Alejandro Nogues A.
Rodolfo de Witt.

(1) Chile (Negras)
Otto Yunge.
Rodrigo Flores (11 años).
Alberto Conejeros.

(2) Chile (Blancos)
Mariano Castillo.
Carlos Peralta.
Carlos Anfrúns.

(2) Argentina (Negras)
Roberto Grau.
Luis Palau.
Valentín Fernández.

(3) Suplentes
Chile: Luis Muñoz, Santiago Ureta y A. Canut.
Suplentes Argentina: L. Ellermann y A. Bamer.

Se jugarán dos partidas simultáneas con blancas y negras, usando transmisión cablegráfica, para las movidas; los jugadores de cada equipo en consulta, pero independientemente uno del otro.

Ha patrocinado este interesante torneo "La Nación", y toda la prensa de **Buenos Aires** ha secundado y elogiado este hermoso rasgo deportivo, y muy especialmente a nuestro redactor de ajedrez don **Amos Burn**, quien lo ha organizado con la eficaz ayuda de la **United Press**.

PROBLEMA N.o 15

NEGRAS

TD CD AD D R AR CR TR

Blancas

D 8 A D
P 7 C R
C 6 T R
T 4 T R
P 2 D
A 1 D
C 1 T R
A 4 C D

8 piezas

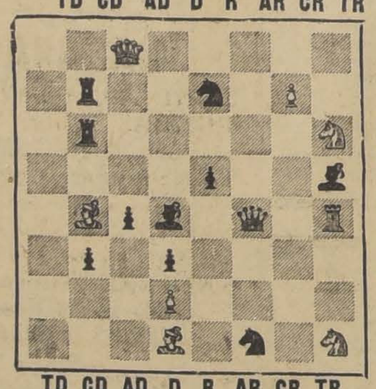

Negras

T 2 C D
C 2 R
T 3 C D
P 4 R
A 4 T R
P 5 A D
A 5 D
P 6 C D
P 6 D
C 8 A R
D 5 A R

11 piezas

TD CD AD D R AR CR TR

Colocar los dos reyes, blancas juegan, mate en dos.

BLANCAS

SOLUCIONES HASTA EL VIERNES MEDIO DIA

LA ESCALERA 12, 13 y 14

N.o	Nombre	Resid.	Saldo	12	13	14	Saldo
1	Isidoro Stieffel	Sgo.	9	—	—	—	0
2	Vicente Arias	Sgo.	17	—	—	—	2
3	T. Montecino	Sgo.	36	—	—	—	21
4	A. Rodríguez	Valpso.	49	S B	S B	S B	64
5	Elena Zaffiri	Sgo.	5	—	—	—	0
7	H. Molina	Sgo.	39	—	S B	S B	44
8	E. Raab	Sgo.	51	S B	S B	S B	66
9	Doctor Vidal	Rengo	43	S B	S B	S B	58
11	Luis Muñoz	Sgo.	34	S B	S B	S B	49
12	José D. Gómez	Sgo.	13	—	—	—	0
13	Doctor Prieto	Sgo.	52	S B	S B	S B	67
14	A. Wachholz	Valpso.	4	—	—	—	0
15	E. Ledesmann	Valpso.	9	—	—	—	0
16	V. Ovando Díaz	Sgo.	31	—	—	—	16
19	I. Berríos	Sgo.	8	—	—	—	0
20	A. Monsalve	Valpso.	19	—	—	—	4
21	A. de la Quintana	Chanco	22	—	—	—	7
23	V. Villegas del H.	Valpso.	38	S B	S B	S B	53
24	E. Villegas del H.	Valpso.	38	S B	S B	S B	53
25	H. Sanhueza	Sgo.	10	—	—	—	0
26	J. S. Wood	Sgo.	14	—	S B	—	9
29	R. Olivares L.	Sgo.	16	—	—	—	1
30	Gab. Vargas V.	Sgo.	29	—	—	—	14
31	J. Quezada	Los And.	7	S M	—	—	0
32	R. Montauban	Sgo.	10	—	—	—	0
35	E. Lafoucade	Sgo.	9	—	—	—	0
36	S. Ureta	Sgo.	6	—	—	—	0
37	J. Padilla	Vald.	9	—	S B	—	4
40	Ig. Herrera	Valpso.	13	—	—	—	0
41	Fabrice Folatre	Sgo.	19	—	—	—	4

OBSERVACIONES

Los que tienen raya no mandaron.

En cualquier momento, enviando una solución buena de los Problemas de "La Nación", ingresa usted a **La Escalera.**

Al llegar a cien puntos, tiene usted cien pesos.

AMOS BURN.

TERMINE EL DOLOR DE

CALLOS

CON RAPIDEZ Y SEGURIDAD

El dolor de los callos se termina en un minuto con los Zino-pads del Dr. Scholl. Eliminan la causa que los produce, esto es, la presión y fricción del calzado. Con los Zino-pads usted no se expone a infecciones que se producen por las cortaduras, ni a peligros de envenenar la sangre con ácidos fuertes corrosivos.

Los Zino-pads son delgados, antisépticos e impermeables. Hechos en medidas especiales para callos, juanetes y callosidades. Compre hoy mismo una cajita en la farmacia zapatería y despídase de los callos.

Zino-pads del Dr. Scholl

Aplíquese uno; el dolor se fué.

Agentes generales para la República de Chile:

BALLY LIMITADA

Sociedad Comercial

CASILLA 2827 — SANTIAGO

EN TODOS NUESTROS DEPARTAMENTOS DE

ALTAS NOVEDADES

CONTINUAMOS EXPONIENDO

LOS ARTICULOS DE GRAN MODA

RECIENTEMENTE RECIBIDOS

Para la Nueva Estación

Trajes sastre, Vestidos de Soirée y Vestidos de calle, Abrigos, Blusas, Sombreros adornados, Hormas, Lanas, Sederías, Adornos para sombreros y Vestidos, etc., etc., artículos TODOS seleccionados exclusivamente para nuestra Casa.

Con motivo de los nuevos ensanches y para mayor comodidad de nuestra distinguida clientela, hemos reunido en los salones del SEGUNDO PISO las confecciones para señoras, sombreros adornados y hormas.

CASA FRANCESA

GRANDES REBAJAS DE PRECIOS

Algodones

HOLANDAS para delantales, el metro.	$ 1.40
CRETONAS en cien colores, el metro.	$ 1.80
GENEROS escoceses de 1 mt. de ancho, el metro	$ 1.95
CEFIROS para camisas, en colores, el metro	$ 1.90
VIYELLAS finas, muchos colores, el metro	$ 1.80
BRINES de hilo, en colores lisos, el metro	$ 2.40
CEFIROS de puro hilo, en 1 mt. ancho, el metro	$ 2.80
CRETONAS en dibujos nuevos, 1 mt. de ancho, el metro	$ 2.90
OPALES finos, en todos los colores, el metro	$ 2.90
OPALINA de hilo, para ropa interior, el metro	$ 4.80

Lanas

SARGAS de pura lana, el metro	$ 5.90
LANAS en varios colores, ancho 140 centímetros, el metro	$ 8.90
SARGAS de pura lana, ancho 140 centímetros, el metro	$ 11.80
GABARDINAS francesas, todos los colores, el metro	$ 12.80
ESPUMILLAS de lana, el metro	$ 14.80
MARROCAINS finos, 140 de ancho, rebajados de $ 22.00, el metro, a	$ 16.80
POPELINAS finas, de 1.30 de ancho, el metro	$ 19.80
POPELINAS gruesas y suaves, de 140 de ancho, el metro	$ 24.80
KASHAS muy finos, ancho 140 ctms., el metro	$ 25.00
NOVEDADES y fantasías de lana, ancho 140 centímetros, el metro	$ 24.80
COTELE, muy fino, el metro	$ 29.80
POPELINAS finísimas, ancho 140 centímetros, el metro	$ 34.80

Sedas

PONGES de seda, todos los colores, el metro	$ 8.90
RASOS de seda, varios colores, el metro	$ 8.90
PONGES gruesos, para blusas de smokings, el metro	$ 16.80
ESPUMILLAS, en todos los colores, el metro	$ 17.80
ESPUMILLAS finas, todos los colores, el metro	$ 24.80
ESPUMILLAS gruesas, lo mejor, el metro	$ 29.00
RAYON negro, para tapados, el metro	$ 45.00
CREP Satán negro, grueso, el metro	$ 48.00
SEDAS de fantasía, el metro	$ 34.80

2.º PISO

Retazos de Jersey de Seda desde UN PESO cada uno

RETAZOS DE CRETONAS, VICHYS, LIENZOS, PERCALAS, CEFIROS, CREAS

RETAZOS GRANDES DESDE $ 1.40 CADA UNO

Géneros Blancos

LIENZO lavado, el metro	$ 1.00
LIENZO fino, mejor que Caballo Alado, en cortes de 5 a 10 metros, el metro	$ 1.90
CREA INGLESA, ancho 170 centímetros, el metro	$ 3.60
CREA ½ hilo, ancho 170 centímetros, el metro	$ 5.90
CREA finísima, todos los anchos, el metro	$ 7.90
CREA CRUDA, para sábanas, ancho 160 centímetros, el metro	$ 3.60

Género para Manteles y Servilletas

GRANITE DE HILO, para servilletas, el metro	$ 5.90
GRANITE DE HILO, para manteles, ancho 170 centímetros, el metro, a	$ 12.80
GRANITE DE HILO, para manteles, ancho 200 centímetros, el metro, a	$ 14.80
DAMASCO para manteles, ancho 160 centímetros, el metro	$ 8.90
GRANITE de fantasía, en puro hilo, para manteles, el metro	$ 14.80

Toallas con pequeños defectos

LIQUIDAREMOS UNA GRAN PARTIDA, DE CALIDAD MUY BUENA Y TAMAÑO MUY GRANDE, A

$ 7.90 cada una

COTIS

COTI LISTADO, ancho 140 centímetros, el metro	$ 6.90
COTI LISTADO, ancho 150 centímetros, el metro	$ 7.90
COTI adamascado, ancho 140 centímetros, el metro	$ 8.90
COTI adamascado y mercerizado, el metro	$ 19.80

SABANAS Y FUNDAS

FUNDAS de buen lienzo, cada una	$ 1.90
FUNDAS de buen lienzo, bordadas, cada una	$ 2.90
FUNDAS para almohadones, bordadas, cada una	$ 4.90
SABANAS de crea cruda, cada una	$ 6.90
SABANAS de crea inglesa, cada una	$ 8.90
SABANAS grandes, en calidad superior, cada una $ 17.80, y	$ 14.80

CONFECCIONES

VESTIDITOS para niñitas, cada uno.	$ 2.40
CAMISAS para señoras, cada una	$ 2.40
DELANTALES de cretona, cada uno	$ 3.90
DELANTALES-BATAS en cretona y brin de hilo, cada uno.	$ 7.90

BLUSAS de Gasa, bordadas, cada una.	$ 7.90
MAMELUCOS de hilo, para niños, cada uno	$ 5.90
CAMISAS de batista blanca, para señoras, cada una	$ 6.90
PANTALONES DE BATISTA, cada uno	$ 6.90

COMBINACIONES de ropa interior, en batistas de colores, cada una . . . . $ 12.80

Y MIL ARTICULOS MAS EN CONFECCIONES, A PRECIOS MAS BARATOS QUE NUNCA

ALMACENES DE LIQUIDACIONES

ESTADO 135 : : : DELICIAS 3035

ACUDA USTED

para aprovechar los buenos precios de la

GRANDIOSA LIQUIDACION

de SETIEMBRE que ofrece la CASA CASTAGNETO durante la presente semana

FRATELLI CASTAGNETO

ALAMEDA ESQUINA SAN MARTIN

Sr. AGRICULTOR!

No olvide de comprar los

ARADOS DE ACERO

"ECKERT"

Para entrega inmediata ofrecen:

M. GLEISNER y Cía.- SECCION MAQUINARIA

AGUSTINAS 1185

Agentes Generales para Chile de la Sociedad Anónima H. F. ECKERT, Berlín

---

Sra. DUEÑA DE CASA:

Antes de cocinar, provéase de la exquisita Grasa Pura de Vacuno

"SELECTA"

"LA MEJOR GRASA EN EL MEJOR ENVASE"

Pídala en todos los Almacenes, y en el

Depósito General: 21 DE MAYO 849.

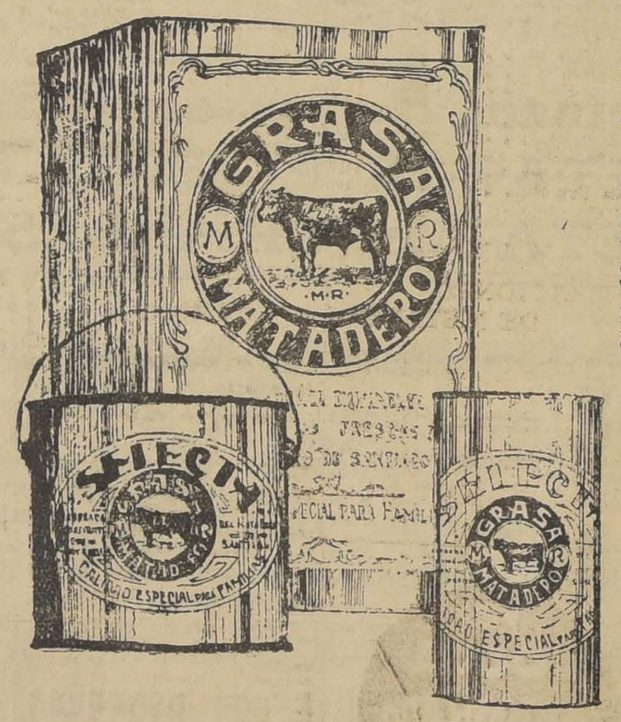

ESTA MARCA GARANTIZA

CALIDAD: exquisita e invariable.

SIEMPRE FRESCA, controlada por la fecha del envase.

PESO: exacto, indicado en cada lata.

Sr. COMERCIANTE:

La Grasa Selecta cumple todos los Reglamentos Municipales: envase nuevo especial, garantizando su buena calidad con el análisis impreso en cada lata.

La Grasa Selecta es un artículo noble, que le dará buenas ganancias y aumentará su clientela.

Próximamente anunciaremos las bases del interesante

CONCURSO "GRASA SELECTA"

que se llevará a efecto el 24 de Diciembre próximo, con un Regalo de Pascua de

$ 5,000 EN PLATITA SONANTE

para los consumidores de Grasa "Selecta". Compre Grasa SELECTA, es la mejor. GUARDE los CUPONES, le PUEDEN DAR CINCO MIL PESOS.

Los envases de 1 kilo llevan 1 Cupón
Los envases de 2 kilos llevan 2 Cupones
Los envases de 4 kilos llevan 4 Cupones

Dirección General de Sanidad
—o—
Oficina de Recepción de Muestras
—
CASILLA 41 - D
Santiago de Chile

MEMORANDUM de ANALISIS

—o—

Santiago, 28 de Abril de 1926.

El Director General de Sanidad, declara que la muestra de grasa "Matadero" N.º 931, presentada por Zoilo Olivares y Cía., el día 10 de Abril de 1926, ha dado el siguiente resultado:

Agua..... No contiene
Olor y sabor... Agradable
Calificativo..... Apta para el consumo

Dr. LUCAS SIERRA.

2—Set.

REGALO A UD.

Lavaplatos desde	$ 25.00
Basureros, $ 25 a	$ 7.00
Mesas forradas	$ 26.00
Regaderas de fierro	$ 7.00
Baldes galvanizados	$ 3.60
Fondos racioneros	$ 15.00
Lámparas a carburo	$ 4.50
Lámparas mineras	$ 15.00
Carburo 1/2 Tambores	$ 43.00
Botaguas	$ 7.00
Carniceras metálicas	$ 23.00
Envases despensa	$ 3.50
Bañitos para guaguas	$ 10.50
Baños de zinc	$ 45.00
Baños Americanos	$ 105.00
Lavatorios murales	$ 80.00
Baños de asiento	$ 30.00
Lluvias de zinc	$ 4.50
Bidets partátiles	$ 15.00
Calentadores a gas	$ 160.00
Califont a leña	$ 120.00
W. C. completos	$ 99.00
Bombas para norias	$ 70.00

Ventas al por mayor, fuertes descuentos.

Despachos rápidos a provincia.

José E. Fortuño

SANITARIO — ACETILENO

AHUMADA 147

Mis talleres dan preferencia a toda clase de trabajo en el ramo.

2-S

UNIVERSIDAD de CONCEPCION

Suspensión definitiva del Concurso

El Directorio, en sesión del 25 del presente, tomó el siguiente acuerdo:

1.o Suspender definitivamente el CONCURSO para ante-proyecto del edificio de la Escuela Dental, en atención a las observaciones formuladas por los Institutos de Arquitectos de Santiago y esta ciudad y a las que hicieron valer por la prensa distinguidos profesionales, observaciones que son muy atendibles desde el punto de vista de la doctrina, pero que importan desembolsos que la Universidad no está capacitada para efectuar; y

2.o Contratar particularmente los planos para el nuevo edificio de la Escuela Dental

EL SECRETARIO GENERAL.

Concepción. 26 de Agosto de 1926.

3-S.

SEÑORITA

activa y de buena presencia para demostraciones de artículos de lujo a particulares, necesítase en

BANDERA 581 - De 9 a 10 A. M.

Puertas - Ventanas

GALERIAS y PERSIANAS se hacen de medida y hay listas para entrega inmediata.

Ofrece la

Barraca y Fábrica

LA REPUBLICA

Domeyko 2354-Tel. 182 Parque

DESPACHO A PROVINCIAS

¿Vió el aviso del Miércoles de la

MALETERIA "EL FARO", ESTADO 74? ¡Véalo!

CARTERAS GAMUZA FINA $ 49.90. - EN CUERO, ESPECIALES $ 34.90

Máquinas para Moler Pinturas y Tintas

OFRECEN PARA ENTREGA INMEDIATA

LUER Y PAYE

SANTIAGO: SAN ANTONIO 164 - 176

VALPARAISO: BLANCO 1263

CONCEPCION: O'HIGGINS 855

Casa importadora de Maquinarias para Imprenta y Papelería en general.

POR VIAJE VENDO

DE GRAN OCASION, UN JUEGO DE SALON, DOS ESPEJOS TRUMEAUX, UNA ALFOMBRA, LAMPARAS, UN JUEGO DE HALL COLONIAL, CON SU LAMPARA, UN JUEGO DE COMEDOR CON MESA DE CORREDERAS Y VARIOS MUEBLES SUELTOS.

TRATAR Y VERLOS:

Nataniel 430

CON SOLO $ 45,000

AL CONTADO, GRAN PROPIEDAD DE RENTA

con un frente de 70 metros, compuesta de diez casas habitación, a dos cuadras del Matadero y de San Diego, con servicio de camiones a la puerta.

La propiedad produce $ 17,000 al año. Reconoce deuda a la Caja de $ 110,000. Precio: $ 155,000.

Tratar con:

Alfredo L. Ratinoff

SAN ANTONIO 289

LAS PELEAS DE ESTA NOCHE EN "LOS TIEMPOS B. C."

UN PROGRAMA DE INTERES

Hoy a las 9 P. M. se efectua-
la gran velada pugilística en
nor del excelente peso pluma
nesto Castro, por su brillante
tuación en los campeonatos na-
nales. El programa es el si-
iente:
Luis Narváez, del H. Rojas, con
rcos Ortiz, del Carpentier.
Alfredo Bravo, particular, con
is Tapia, del Carpentier.
4 rounds, Carlos Valdés, del A.
rales., con Luis Arcos, del M.
ntander.
4 rounds, Simón Guerra, del
ra, con Luis Céspedes, del H.
jas.
4 rounds, Carlos Hernández, del
Rojas, con Juan Yáñez, del R.
ñez.

4 rounds, Roberto Pérez, de
H. Rojas, con Lorenzo Coll, de
M. Romero.

4 rounds, Kerri Díaz, del H. R
jas, con Rubén Vergara, del mi
mo Centro.

4 rounds, Luis Gómez, partic
lar, con Manuel Romero, partic
lar.

Semi-fondo a cinco rounds, e
tre los pesos medio liviano, Jun
Luis Cáceres, campeón de la A
ciación Departamental de Sa
go, del Centro H. Rojas, con An
Retamales, campeón del Sand's
Magazine.

Match de fondo, entre Jier
López, de 72 kilos, del H. Jas,
con Miguel Contreras, 72 los,
del Benjamín Tallman.

**TRES MATCHES EL SABADO
LOS TIEMPOS B. C.**— En el
nnasio de Los Tiempos B. C.,
n Francisco 1120, se realizará
Sábado próximo un festival bo-
ril a base de dos semi-fondo y
a de fondo.
Luis Ilabaca, campeón peso li-
ano, de Los Tiempos", cruzará
antes con Manuel Valdés.
Otro encuentro estará a cargo
l campeón de la Departamental
so medio, Miguel Contreras, con
debutante aficionado español
fino Lecuer.
La pelea de fondo será entre
fonso Orrego y Jorge Díaz, que
n lucida actuación obtuvo en
campeonatos de la Departa-
ental.
En los encuentros preliminares
n de tanto interés como las pe-
as anteriores, estando los me-
es Centros de la capital, entre
ellos B. Tallman, Contreras R.
Franco, que tendrán como contendores a los entusiastas pugilistas de Los Tiempos.

CENTRO DEPORTIVO RAFAEL DEL CANTO.—Cital directorio para hoy a las 9.3P. M. en Aconcagua 1460. Se remienda la asistencia al señ: Juan Díaz.

DESAFIOS.— Kid Mirda desafía a Roberto Pérez, vide el desempate a Arturo Mones.

—Arturo Mardones, pe gallo, del Centro Pedro Martín, desafía a los aficionados (la capital y pide la revancha Raúl Ahumada.

—Gilberto Poblete, mca, desafía a José Recabarren

—Miguel Silva, desaf a José Sáez.

—Ulises Navarrete, esafía a Jorge Navarro y Enriq Muñoz.

CABALLERO, NO CREE EN QUE PUEDE SER DERROTADO EL SABADO POR "EL ZORRO"

VICTOR SOTO ESPERA SUPERAR A VELOSO, A PESAR DE YA HABER SIDO DERROTADO

El Sábado próximo se efectuará un programa pugilístico en el Hippodrome Circo, de aquellos que solían verse hace algunos años a base de tres cuentros que son los siguientes:

2 Preliminares.
5 Rounds, entre Zorobabel Rodríguez y Lorenzo Caballero.
5 Rounds, entre Angel Techi y Alberto Tuñón.
5 Rounds, entre Ignacio Veloso y Víctor Soto.

Como puede verse se trata de un programa que ha despertado enorme entusiasmo entre nuestros aficionados.

Ayer tuvimos oportunidades conversar breves momentos con algunos de los contendores, Lorenzo Caballero, el rival de El Zorro, nos dijo:

No creo que pueda ser derrotado por Rodríguez. Reconozco en él su ciencia, pero me he perfeccionado bastante en el arte de pelear y espero en todo momento poder contrarrestar su ciencia. Tengo fé en que venceré, terminó diciéndonos el peso liviano del Jaramillo.

Víctor Soto, también habló para "La Nación", y nos manifestó: Sé que mi rival es fuerte y pega como ninguno; conozco su famoso golpe a las costillas, pero no creo que esta vez me vencerá, ahora estoy muy bien entrenado y sabrá mi rival lo que es un ataque continuado y en buenas condiciones.

Entre los aficionados se nota bastante interés por conocer el resultado de estos matchs y el Hippodrome se verá muy concurrido.

EL SABADO EN EL CENTRO BOXERIL LOS SPORTS.— Después de un obligado receso en las labores de este Centro, la comisión de peleas ofrecerá el próximo Sábado un interesante programa, donde tomarán parte elementos de los Centros Rodolfo Núñez, Heriberto Rojas, Rafael del Canto y los de la casa.

El encuentro de fondo estará a cargo de José Ponce, de Los Sports, v. Marcial Varas, del Rodolfo Núñez.

En los semi-fondos actuarán: Carlos Rojas, de Los Sports, v. Roberto Pérez, del H. Rojas, y Kerri Díaz, del mismo Centro, v. Enrique Díaz, de Los Sports.

Los preliminares los tendrán a su cargo:

Cuatro rounds entre Eduardo Figueroa, del Heriberto Rojas, con Manuel Figueroa, de Los Sports.

Cuatro rounds, entre Raúl Belmar, del Rodolfo Núñez, con Julio Vargas, de Los Sports.

Cuatro rounds, entre Miguel Gazano, del Rafael del Canto, con Francisco Urrutia, del Rodolfo Núñez.

Cuatro rounds entre Victor Oyola, de Los Sports, con Roberto Rojas, del Heriberto Rojas, revancha.

Firpito versus Venerando Gómez

El 11 del presente se llevará a cabo en el Hippodrome Circo este encuentro, que era esperado con interés por los fanáticos del box.

El argentino Gómez ha iniciado su entrenamiento y cree eclipsar la serie de victorias que últimamente se ha venido anotando Firpito.

En cuanto á este joven profesional, se puede decir que está sometido á un estricto entrenamiento en el Centro Los Sports, donde es puesto a prueba todos los días por los mejores muchachos de este Centro, tanto en ligereza como en dureza, dando de todos ellos cuenta fácil el adversario del ché Gómez.

JOSE CAJALES v. IGNACIO FLORES.—Estos pesos moscas se enfrentarán el Domingo próximo en el local del R. Núñez.

El semi-fondo de la reunión ha sido encomendado a Luis Núñez v. Luis Arriagada, dos pesos mosca. Cinco buenos preliminares completarán esta matinée.

EL SABADO EFECTUARA PELEAS EL MEDIDORES.— Alfonso Orrego con Juan Ipinza.—En el próximo programa que presentará el Sábado en su local de la calle Riquelme esquina de Mapocho, este Centro, figura el match entre el segundo campeón de Chile en el peso liviano, Alfonso Orrego y Juan Ipinza.

La velada que anunciamos está autorizada por la Asociación Departamental de Box de Santiago, habiendo designado la comisión fiscalizadora estos puestos en los siguientes señores: Juan Avila y Héctor Silva.

Siete escogidos preliminares se efectuarán, sobresaliendo los semi-fondos que estarán a cargo de Fernando Lecaros con Enrique Opazo, el otro match lo sostendrán entre Enrique Román, del Cóndor, con Oscar González, de los Tranviarios, matches que serán a cinco rounds cada uno.

De los preliminares de interés será tal vez el de Gabriel González con Eduardo Fuenzalida, Carlos Valdés con Carlos Hernández, Germán Paredes con Rigoberto Sepúlveda, etc., etc.

CAMPEONATO ESCOLAR DE BOX

La quinta rueda de este torneo, que estaba anunciada para hoy, se suspende por inconvenientes de última hora, por estar ocupado el local. Se efectuará el Martes próximo con el mismo programa.

TRIBUNALES DE JUSTICIA

Movimiento habido en 1.o de Setiembre de 1926

CORTE SUPREMA

Cuenta general

Continuó la pendiente de ayer, Roberto Espinosa con Manuel Gaete, pendiente. Las demás no vistas.

Alegaron: don Roberto Espinosa, por el recurso y don Rafael Moreno, contra el recurso y quedo pendiente.

Fallada de acuerdo:

Recurso de queja de Ricardo Matte E., ha lugar, sólo en cuanto se refiere al procedimiento. Redactor, señor Figueroa.

CORTE DE APELACIONES

Primera Sala.—Relator, señor Videla

2. Jacinto Fuenzalida con sucesión Samuel Sandoval, en acuerdo.
3. Evaristo Dinamarca con Sucesión Sara Dinamarca, fallada.

Continuó la 3.a de ayer, Larraín con Cuadriello y quedó en acuerdo.

La N.o 1 de la tabla suspendida y las demás no vistas.

Alegatos:

Don Luis Ferrada con don Carlos León Cruzat en la 2.a

Don Eduardo Varas R. con don Eugenio Matte en la 3.a

Don Guillermo Celedón con don Manuel Rodríguez Pérez, en la continuación.

Falladas en cuenta:

Caja de Crédito Hipotecario con A. Layseca.

Angel Lancelotti con Ana Bustamante.

Segunda Sala.—Relator, señor Bernales

Agregada: J. Viguera con Edo. Castillo, de ayer, alegó don Arturo Davis.

1. Contra M. Palominos, aprobada.
2. G. Varela V. y otros con Rosa y Victorino Varela, sin tribunal.
3. Susana Calderón de E. con R. y V. Varela, sin tribunal.
4. El Fisco con Municipalidad de Santiago, acuerdo.
5. C. Streeter V. con L. Palazuelos, alegatos pendientes.

No vistas las demás.

Alegaron:

En la 1.a, don Manuel Santapau por la consulta.

En la 4.a, don Gmo. Varas con don Luis Edo. Pizarro.

En la 5.a, don Luis Quinteros, revocando con don Ramón Huidobro.

En la 6.a de ayer, don Arturo Davis con don Agustín López S.

Tercera Sala.—Relator, señor Rodríguez Campos

1. Director General del Trabajo con José Barja, confirmada.
2. Fernando Guzmán contra Ismael Díaz, confirmada.
3. Jorge Wilson contra Saturnino López, confirmada.
4. Jorge Wilson contra Andrea Borobio, confirmada.
5. Jorge Wilson contra Domingo Ubeira, confirmada.

Las demás no vistas.

Continuó además la 6.a de ayer: Sara Errázuriz, posesión efectiva y quedó en acuerdo.

Alegaron:

Don Tomás Rodríguez, revocando en la primera.

Don Jorge Wilson, revocando en la 2.a

Don Benjamín de la Barra con don Jorge Wilson en la 4.a y 5.a

En la continuación don Alfredo Santa María con don Humberto Galeitúa.

Fallada de menor cuantía:

Roberto Falabella con Lucía Vergara.

Cuarta Sala.—Relator, señor Silva

2. M. Blanjot con C. Rodríguez M., aprobada.
4. F. Acuña D. con R. M. González, trámite.
5. M. Lastarria de E. con B. Errázuriz, acuerdo.
7. E. Furer con J. Seyler y otro, confirmada.

No vistas las demás.

Agregada:

Contra H. Parez y otro, aprobada.

Fallada de acuerdo:

V. Meneses contra D. Parraguirre, revocada.

Alegaron:

En la 2.a, don Alfredo Arenas A., aprobando.

En la 5.a, don Juan López con don Miguel Gumucio N.

En la 7.a, don Roberto de Petris con don Ambrosio Rodríguez.

Sociedad Explotadora de TIERRA DEL FUEGO

De acuerdo con lo dispuesto en el artículo 14 de los Estatutos, se cita a los señores Accionistas a Asamblea General Ordinaria para el Jueves 23 de Setiembre, a las 2 1|2 P. M., en la Oficina de la Sociedad, calle de Blanco N.o 725, con el objeto de presentarles la Memoria y el Balance correspondientes al año terminado el 30 de Junio.

Los accionistas que deseen recibir el próximo dividendo en Letras sobre Londres, deben dar aviso por escrito antes del 7 de Setiembre, día en que se fijará el tipo de cambio para el pago en moneda corriente.

No se dará letras por menos de £ 25.

El Registro de Accionistas estará cerrado desde el 6 hasta el 23 de Setiembre, ambas fechas inclusive.

VALPARAISO, 27 de Agosto de 1926.

EL DIRECTORIO
23—S.

INDUSTRIA Y COMERCIO

BOLSA DE COMERCIO

MOVIMIENTO

Inferior al del día precedente fué el movimiento desarrollado ayer en el mercado bursátil.

Se transaron algunos papeles mineros, industriales, bancarios, salitreros y 345.000 nomires en bonos, cuyos precios y de se detallan a continuación:

Los precios se mostron sostenidos.

SUBIERON

SALITRERAS: Galicia, de 19 3|4 a 20.

MINERAS: Cerro Grande, de 43 1|2 a 43 3|4; Chacaltayas, de 8 7|8 a 9; Atico, de 5 1|4 a 5 3|8; Huanuni de 51 a 51 1|2; Kumusa, de 2 1|8 a 2 1|4; Onix, de 39 1|a 40; Oruro, de 27 3|4 a 29 1|2 Patiños, de 281 a 281 1|2; Santo Cto, de 1 1|2 a 1 3|4; Salvador, de a 1 1|4.

BAJARON

BONOS: Gdor. S. de 37 a 36; Hip. 1. de 92 3|4 a 92 1|2.

BANCOS: Nacional, de 71 a 70.

SALITRERAS: Saint Post., de 4 a 158.

INDUSTRIALES: C. Melón, de 45 1|2 a 45; Hip. Salto, de 100 a 96.

MINERAS: Carolina de 9 a 8 1|4.

OPERACIONES EFECTUADAS AYER

Primera rueda

2000 Hip. 8-1, 92 3|4.
4000 Caja 8-1, 93 7|8.
10 Laut. Portador, 158.
55 Bco. Chile, 196 1|2.
1000 Sto. Crist., 1 5|8.
100 Onix, 39 1|2.
120 Onix, 38 1|2.
100 Onix, 40.
400 Onix, Stb. 16, 40.
500 Sto. Crist., Stb. 16, 1 1|2.
1000 Id. Id., 1 3|4.
1000 Id. Id., 1 5|8.
500 Id. Id., 1 3|4.
500 Cerro Gde., Stbre. 16, 44 1|4.

Segunda rueda

5000 Hip. 8-1, 92 1|2.

OPERACIONES EN VALPARAISO

Primera rueda

100 Oruro, Stb. 16, 28 3|4.
100 Oruro, Stb. 16, 29.
300 Oruro, Stb. 16, 29 1|4.
200 Oruro, Stb. 16, 29 1|2.
12 Bco. Chile, 196.
125 Morococala, Stb. 30, 42 3|4.
200 Carolina, Stb. 16, 8.
200 Galicia, Stb. 16, 20.
100 Morococala, Stb. 30, 43.
25000 Hip. 8-1, 91|91 1|2.
54000 Caja 8-1, 93 4.
500 Caja 8-1, 94.
500 Caja 8-1, 94.
1000 Caja 8-1, 93 5.
132000 Hip. 8-1, 97 4.
40 Gas, 54 1|2.
1 Gas, 54.
200 Bco. Nacion 70.
1000 Sto. Crist. S 16, 1 3|4.
100 Telégrafo Cc., 40.
1800 Chacaltaya, p. 30, 9.
200 Chacaltaya, tbr, 16, 9.
2000 Salvador, Se 16, 1 3|4.
100 Oruro, Setbr 16, 29 1|2.
50 Raf Vives, .
100 Patiño, Stb.9, 281 1|2.

Segunda rueda

100 Morococala b. 16, 42 3|4.

CAMO

Vendedor 39.40, comprador 39.30.

Segunda rueda

100 C. Melón, .
100000 Caja 8-1|2, 3|4.
200 Viñas, 26 3|
500 Elect. Ord 9 7|8.

CAMO

Vendedor 39.40, comprador 39.30.

PRECIOS DE COMPRADOR Y VENDEDOR AL TERMINAR LAS RUEDAS

TITULO	COMPRADOR Cantid.	COMPRADOR Precio	VENDEDOR Cantid.	VENDEDOR Precio
BONOS				
Caja 8-1.			2000	93¾
Caja 8-1|2.	20000	97¾	20000	98
Caja 7-1.	10000	87		
Hip. 8-1, año 916 .	25000	94		
Hip. 8-1.			30000	92½
Bonos de Mafil.	5000	83	10000	85
Gdor. 8.			11000	86
BANCOS				
Chile.	100	196	81	196½
Nacional.	100	69½	100	70
Italiano	100	70		
MINERAS				
Aconcagua Set. 16 .	500	3½	100	3⅝
Carolina Set. 30 .	200	8¼		
Id. Set. 16.			200	8½
Colquiri.			1000	7
Condoriaco Set. 30 .	100	2½		
Cerro Gde. Set. 16.	200	44		
Id. id. Set. 30.			200	44¼
Chacaltaya id.	500	9		
Disputada.	200	17		
Fortuna Ltd.	500	5		
Gatico Set. 16.	600	5⅝		
Id. Set. 30.			300	6½
Huanuni id.	300	50½		
Id. Set. 16.			200	52
Kumurana Set. 30.	200	2¼		
Kala Uyu id.	500	10		
Mineras			500	18¼
Morococala Set. 30 .	500	42¾		
Onix id.	100	40	100	43
Oruro Set. 16.	300	29½		

TITULO	Cantid. COMPRADOR	Precio COMPRADOR	Cantid. VENDEDOR	Precio VENDEDOR
Patiño Set. 30.	100	28½		
Santo Cristo Set. 16	500	1⅝		
Id. Set. 30.			500	1⅞
Salvador Set. 16.	500	1¼		
Tocopilla id.			100	82¾
SALITRERAS				
Lautaro Port.	10	158		
GANADERAS				
Fuegos.	100	154	200	155½
INDUSTRIALES				
Gas Santiago	50	54½	31	54½
Transportes			30	40
Telégrafo			100	40
Funicular			100	21
T. El Salto.			60	96
Papeles y Cartón			33	170
Volcán Set. 16.			500	86
Malvoa	1000	7¾		
C. Melón Set. 16.	300	45		
Paños Tomé.	100	39		
Elect. Ind.	100	40½	100	41
SEGUROS				
Ch. Consolidada	100	80½		
VARIAS				
Club Hípico			1	10.650
CIERRE A LAS 4.30 P. M.				
Cambio.		39.30		39.40
Patiño Set. 30.		281½		
Oploca Set. 16.				130
C. Grande Set. 30				43¾

COTIZACIONES DE METALES

Cablegrama sobre cotización de los metales correspondientes a ayer:

Al contado:

Estaño: £ 295.10.0. Subió 0.5.0.
Cobre Standar: £ 59.2.6. No varió.
Plata: d. 28 5|8. Bajó 3|10.

A plazo:

Estaño: £ 292.5.0. Subió 0.10.0.
Cobre Standar: £ 59.17.6. No varió.

PIDA COCOA PEPTONIZADA RAFF

Base: Cacao, Malta, Peptona, etc., (en forma de crema).

CAMBIO

TIPO DE VENDEDOR

COMERCIAL.. .. .. . $ 39.40

1 PESO PAPEL, VALE 6 3|32

BANCO LONDRES Y AMERICA DEL SUD LTDO

(Antes Banco de Londres y Río de la Plata Ltdo.)

Cambio sobre el Exterior

PLAZA	90 D. V.	Vista
Brasil.		40.00
Londres	39.40	39.85
París	24	24 1|4
Amberes.	22 3|4	23
New York	8.14	8.21
España		1.25 1|2
Italia		0.29 1|2
Uruguay.		8.48
Argentina		3.32 3|4
Holanda.		3.29
Suiza.		1.58 1|2
Siria		40.00
Portugal.		40.00
Panamá		40.00
Perú.		40.00

MATADERO PUBLICO

Los corrales de este establecimiento encerraron ayer el siguiente ganado para la venta de hoy:

Ganado mayor		Ganado menor	
Bueyes.	70	Corderos.	419
Novillos	127	Cerdos.	334
Vacas.	114	Cabros.	—
Q. vivos.	41	Terneros.	43
Id. en vara.	70		
Total.	422	Total.	796

PRECIOS DE LAS CARNES POR KILO

Ayer se fijó el siguiente precio para la venta de hoy:

Carne de buey, 1.a	2.00	a	2.10
Id. de 2.a	1.70	a	1.90
Id. de 3.a	1.20	a	1.60
Carne de novillo, 1.a	2.00	a	2.10
Id. de 2.a	1.70	a	1.90
Id. de 3.a	1.20	a	1.60
Carne de vaca, 1.a	2.05	a	2.15
Id. de 2.a	1.90	a	2.00
Id. de 3.a	1.20	a	1.80
Id. cordero, 1.a clase	3.40	a	3.50
Id. de 2.a	3.00	a	3.20
Id. de 2.a	2.40	a	2.80
Carne de oveja, 1.a	2.80	a	3.00
Id. de 2.a	2.40	a	2.60
Id .de 3.a	1.60	a	2.20
Carne de cerdo, 1.a	3.60		
Id. de 2.a	2.30	a	2.50
Id. de 3.a	1.80	a	2.20
Grasa en rama	1.80	a	1.90
Sebo de ovejuno			1.30
Cuero de buey			1.40
Cuero de novillo			1.70
Cuero de vaca			1.70
Cuero de ternero			3.00

Cuero ovejuno, 80 a 140 pesos la docena.

MERCADO DE LA VEGA CENTRAL

CALLE SALAS ESQ. DE ANDRES BELLO

Setiembre 1.o — Precios del día al detalle.

LEGUMBRES:	Precio			Unidad
Acelgas	0.20	a	0.40	Atado
Arvejas	1.60			Kilo
Apio ensalada	1.40	a	1.80	Atado
Achicoria	0.80			Docena
Berros	0.40			Docena
Betarragas	0.30	a	0.50	Atado
Cebollas cabezas	6.—	a	24.—	El ciento
Coliflores	2.—	a	5.—	Docena
Lechugas	0.80	a	1.—	Docena
Orégano	0.40			Atado
Porrores	1.60	a	2.40	Atado
Papas amarillas	0.35	a	0.40	Kilo
Perejl	0.30			Atado
Rabanitos franceses	0.40	a	0.60	Ciento
Rábanos	0.80	a	1.—	Atado
Zapallos del año	1.—	a	3.—	Cada unc
CARNE:				
Fiete	3.60			Kilo
Lomo	3.—			"
Asiento de picana	2.80			"
Punta de ganso	2.80			"
Posta	2.80			"
Estomaguillo	2.40			"
Cazuela	2.80			"
Puchero	1.80			"
Grasa	2.60			"
Cordero cazuela	3.60			"
Pulpa	4.—			"
MARISCOS:				
Choros amarillos	3.—			Docena
Choros negros	1.80			"
FRUTAS:				
Limones	1.—			"
Manzanas	1.60	a	3.60	"
Naranjas	0.80	a	2.—	"

THE SOUTH PACIFIC MAIL

N.o 874 — Setiembre de 1926

En este número del "South Pacific Mail", s diversos aspectos de la gran lucha carbonera en Gran Bretaña, se discuten ampliamente y reciben atención especial, tant en forma de artículos especiales sobre la materia, como en s artículos noticiosos corrientes.

En sus páginas se encuentran diseminadosarios artículos interesantes sobre asuntos de interés general local, y en las ilustraciones, además de los retratos acostumbdos sobre actividades sociales y deportivas, hay una gran viedad de fotografías de las recientes maniobras de la Escura chilena, tomadas especialmente para "The South Pacific Mil".

CAJA DE CREDITO AGRARIO

Sociedad Anónima Filial de la Caja de Crédito Hipotecario, constituída en conformidad la ley N.º 4074, de 27 de Julio de 16.

CAPITAL PAGADO: $ 2000,000

Dividido en 50,000 acciones de 40 pesocada una

Desde el 1.º al 10 de Setiembre en curs está abierto al público el registro de suscripción de acones de esta Sociedad, destinada a fomentar por medio del crédito el desarrollo de la agricultura, ganadería e industrias anexas, aplicando las leyes últimamente ictadas sobre Almacenes Generales de Depósito, Prenda Agraria y Crédito Agrario.

Las escrituras social y de adhesió y el proyecto de estatutos están a disposición de losinteresados en la oficina del Notario-Abogado don Manuel Gaete Fagalde, Huérfanos N.º 1242.

Los que deseen suscribir acciones deberán acompañar un certificado de depósito del Banco Nacional, si residen en Santiago, y de la Caja Nacional de Ahorros, si viven en provincias. Los depósos deben hacerse en una u otra de las institucionesnombradas, a la orden de la Caja de Crédito Agrario por el valor íntegro de las acciones que suscriban.

La Caja de Crédito Agrario tiene abertas sus oficinas en la calle Huérfanos N.º 1381.

EL GRENTE.
10—Set.

Banco Francés de Chile

EN LIQUIDACION

En virtud de lo dispuesto en el artículo 52 de los Estatutos se cita a los señores accionistas a Junta General Ordinaria para el Sábado 11 del presente, a las 4 P. M., en el domicilio social, HUERFANOS N.o 1062, segundo piso.

El objeto de la reunión es nombrar reemplazante al miembro de la Comisión Liquidadora, don Guido Colombo, que ha renunciado, y tomar los demás acuerdos que se consideren necesarios para la marcha futura de Liquidación.

Santiago, Setiembre 1.o de 1926.

RAFAEL ORREGO.
Presidente de la Comisión Liquidadora.

Banco Francés de Chile

EN LIQUIDACION

....Para los efectos de la convocatoria a Junta General Ordinaria de Accionistas y de acuerdo con lo que dispone el artículo 39 de los Estatutos, el Registro de Transferencia de acciones, permanecerá cerrado desde el 1.o hasta el 11 inclusive, del presente mes.

Las acciones de la Serie B, podrán ser depositadas en las oficinas del Banco Francés e Italiano para la América del Sur, de París o Buenos Aires.

Santiago, Setiembre 1.o de 1926.

JORGE ORREGO PUELMA.
Secretario de la Comisión Liquidadora.
3—Set.

Hotel Astoria

ORQUESTA: Martes, Jueves y Sabado
MENU ESPECIAL
Cubierto, $ 6.00
Ahumada 319, esquina Huérfanos
(Ascensor)

¿QUE SERA. . . . . ?
ROSENBLITT
Es el mejor sombrero

CASAS
en arriendo y venta. Ordenes nuevas. Amobladas.
195 — BANDERA 195

Una fuerte Compañía de Seguros contra Incendio
extranjera solicita representantes activos en Santiago, con buenas y numerosas relaciones comerciales y sociales.
Ofertas por carta con referen-
SEGEXT
CASILLA 31 V. - VALPARAISO
2—S

Banco Español, CHILE

QUEDA A DISPOSICION DEL PUBLICO NUESTRA NUEVA SECCION

Depósitos de Ahorros

En la cual se abonará el INTERES DEL 6 o|o ANUAL.

Se reciben depósitos iniciales desde la suma de $ 10, y una vez abiertas las cuentas, desde la suma de $ 1.

EL GERENTE.

PRESTAMOS SOBRE JOYAS - BONOS MUEBLES - PIANOS - ETC.

La San Juan de Dios

755 — DELICIAS — 755

LA CASA DEL RAMO MAS ANTIGUA EN CHILE

JIMENEZ LE VENDE UN FORD Perfeccionado en SAN PABLO Esq. Cueto

Tendremos un autódromo a fines del presente mes

CIRCUNSCRIBE TODA LA CANCHA DE AVIACION DE "EL BOSQUE".— 3,200 METROS DE CIRCUNFERENCIA CON UNA PISTA DE 20 METROS DE ANCHO EN LAS RECTAS, Y DE 30 METROS, EN LAS CURVAS.

LA OBRA SILENCIOSA DEL AERO CLUB. — COMO SE OBTUVO EL DECRETO AUTORIZANDO SU CONSTRUCCION.— LA COMPETENCIA DE LA TROPA DEL FERROCARRILEROS EN EL TRABAJO DE NIVELACION Y DE INGENIERIA EN GENERAL

Bajo la iniciativa del Aero Club de Chile, dirigente que preside actualmente el señor Raúl Edwards, se está construyendo un aeródromo en la cancha de aviación de El Bosque. Será ésta la única pista de automóviles de Sud-América. Tendrá una pista de 3,200 metros de circunferencia, con un ancho de pista de 20 metros en las rectas y 30 metros en las curvas. Tendrá tres curvas de más o menos 280 metros de radio. Ha sido necesario construir un puente de rieles de veinte metros de ancho y ocho de largo, magnífica obra que constituye un triunfo para el Regimiento Ferrocarrilero, que hizo el trabajo en un día.

El autódromo circunscribe toda la cancha de aviación de "El Bosque" y existe el propósito de inaugurarlo a fines del presente mes.

La obra silenciosa que ha estado desarrollando el Aero Club de Chile para llenar esta necesidad tan sentida y que tanta influencia tendrá en el fomento del automovilismo y de la aviación civil en el país, merece ser dada a conocer.

CONVERSANDO CON EL AUSPICIADOR, SEÑOR FEDERICO HELFMAN

CONVERSANDO CON EL AUSPICIADOR

En conocimiento de que el ex-presidente del Aero Club de Chile señor Federico Helfman, podría suministrarnos algunos antecedentes sobre esta interesante materia, nos acercamos ayer a este distinguido dirigente, que actualmente ocupa la presidencia del instituto máximo del deporte chileno la Confederación Deportiva de Chile y es además miembro permanente del Consejo Superior de Educación Física y Moral.

—Soy de los que creo—nos dice con palabra convincente, nuestro amable entrevistado—de que en el deporte se debe trabajar por convicción, calladamente, sólo para propia satisfacción. Proceder de otra manera es exponerse a críticas. Siempre al lado de las gracias y de las sonrisas, surge, en la mayoría de los casos, el palo. Por eso, sólo por el aspecto ilustrativo, accedo gustoso a los deseos de "La Nación".

Señor Federico Helfman, a cuya iniciativa se debe la construcción del autódromo

Cuando me recibí del Aero Club, el año 1923, me encontré con que la institución atravesaba por un período muy crítico, con compromisos superior a $ 14,000, y con su lista de socios exhausta. Comprendí que pretender el ingreso de nuevos socios era tarea casi imposible y estudié primero la manera de buscar una fuente de entradas propias que diera estabilidad económica a la corporación. Pensé entonces en la construcción de un autódromo en la cancha de El Bosque. Me puse al habla con el General señor Contreras Sotomayor, a la sazón Inspector General de los Servicios Aéreos, quien se mostró muy complacido de la idea, ofreciéndome toda clase de facilidades. Esta primera voz de aliento se convirtió en desconsuelo, pues surgieron dificultades precisamente de parte de la misma persona que me había ofrecido espontáneamente su cooperación. Recurrí entonces a la Junta de Beneficencia en demanda del terreno que ocupa la Cancha de los Carabineros, en donde fuí solícitamente atendido por el eminente hombre público don Salvador Izquierdo, que tenía a su cargo estos terrenos. Nos encontramos con que los títulos no estaban claros, pues el Ejército se atribuía la posesión. La Beneficencia me prometió que si obtenía desligar estos terrenos del patrimonio del Ejército, me los cedía con todas las facilidades del caso. Con documentos que busqué en compañía del señor Izquierdo y que puse a la vista del Comando de la División, éste se convenció que los terrenos no pertenecían al Ejército, y no tuvo inconveniente en dar paso a la negociación entre el Aero Club y la Beneficencia. Se iniciaron los trabajos con todo ahinco, pero éstos fueron interrumpidos varias veces por orden del Comandante del Grupo Escalà, alegando no haber recibido notificación ni autorización del Comando de la División para permitirlos. Conseguida la autorización respectiva y cuando íbamos a intensificar los trabajos de emparejar el terreno para el aterrizaje, la Beneficencia resolvió pedir al Aero Club una garantía en dinero efectivo que no poseía.

Este nuevo tropiezo fué imposible de subsanar, a pesar del apoyo decidido que nos siguiera ofreciendo el señor Izquierdo. En esta virtud hubimos de desistir de la idea de ubicar el autódromo en el terreno de Providencia.

En esto vino la Revolución de Enero, produciéndose el nombramiento del coronel señor Marmaduque Grove, como jefe de la Aviación Militar. Volví entonces a mirar hacia "El Bosque", encontrando las mejores disposiciones en el nuevo jefe. En menos de tres días hubo tropas de Ferrocarrileros construyendo el autódromo, los que tuvieron la mejor oportunidad de lucir su competencia en el trabajo de nivelación y de ingeniería en general. Los planos quedaron intachables.

La Dirección de la Aviación fué tomada después por el actual jefe, Comandante señor Elías Veloso, quien, con toda clarividencia, tomó con verdadero entusiasmo el asunto, dándole al autódromo forma legal. En efecto, obtuvo del Ministro de la Guerra, Coronel señor Ibáñez, un decreto autorizando la construcción.

Tanto el señor Ministro, como el Comandante señor Veloso comprendieron que, auspiciar este trabajo, significaba atraer fondos para dar vida propia a la aviación civil, que tan vasto programa tiene que desarrollar.

Propuse entonces el nombramiento de una comisión compuesta del Inspector General de Aviación, del Comandante de Ferrocarrileros y del presidente del Aero Club para que se hiciera cargo del autódromo. Hice la petición por escrito al Ministerio de la Guerra, proponiendo una participación de las entradas que produjera el autódromo entre las tres entidades que se ocupaban, la que fué aceptada sin objeción por el Comandante primero, y por el Ministro después.

Con el decreto que autoriza la construcción del autódromo, cuyo 60% de las entradas serán percibidas por el Aero Club, doy por terminada mi misión, pues la vida de la colectividad queda consolidada. Cité a los socios que estaban al día en sus cuotas con el objeto de dar cuenta de mi mandato y de la obra realizada. Habiendo sido tres años en que la labor del Aero Club pasó desapercibida, lo que dió margen a acerbas críticas de personas que no conocieron antes el trabajo de la presidencia, se de lo que hacía. Nadie dudaba que la institución edificaba contra viento y marea los sólidos cimientos de su porvenir.

Estoy convencido que el nuevo Directorio, que preside mi distinguido amigo señor Raúl Edwards, sabrá llevar al Aero Club por el camino del verdadero progreso, gozando del respeto de todos los deportistas de [illegible]. Ayudémoslo, alentándolo con nuestra confianza. Si nos interesamos por la institución, comprendemos todos los beneficios que ella reportará al deporte mecánico, uno de los más importantes en la vida comercial moderna, indiquemos nuestras críticas con respeto y sin acritud.

Esperemos la inauguración del autódromo y entonces habremos obtenido la victoria definitiva.

Impresiones que trae de Europa un conocido importador y dirigente automovilístico de Argentina

Recientemente regresó a Buenos Aires de un viaje a Europa y Norte América, el señor Roberto Berlingieri, conocido importador de la capital argentina y destacado miembro de Clubs automovilísticos.

A un prestigioso colega bonaerense el señor Berlingieri, entre otras, dió a conocer las siguientes impresiones:

"Mis impresiones pueden resumirse en pocas palabras, porque mi viaje obedecía principalmente al deseo de proporcionarme un descanso en compañía de mi familia. Ello naturalmente, no me ha impedido hacer, por ejemplo, una visita, aunque rápida, a los grandes establecimientos productores de Norte América, en especial las plantas de la General Motors, donde se fabrica ahora el Pontiac, el nuevo producto que ha conseguido un éxito sin precedentes, apenas lanzado al mercado tras un ensayo realizado en las pistas de pruebas de la misma compañía, durante cerca de dos años.

En efecto, después de estar cierto tiempo en Europa, he visitado Estados Unidos y gentilmente invitado por la General Motors tuve ocasión de examinar detenidamente los nuevos talleres del Pontiac y los de Chevrolet, Oakland y otros productos de la gran corporación.

Norte América sigue su marcha triunfal—agrega— hacia su mayor prosperidad. Es un país maravilloso donde la crisis no tiene, a mi criterio, ninguna importancia. Allí se sienten las ansias de trabajar cada día más, y así vemos que las fábricas están ensanchando continuamente sus plantas de producción, y llegando al máximo de la misma. Es natural que las grandes fábricas son las que llegan a esta situación, no siendo difícil que la gran producción, que trae aparejado el menor costo del producto, llegue a dificultar la marcha de los establecimientos de segundo orden que corren el riesgo de desaparecer.

¿De Europa? Poco tengo que decir. Allí la situación es otra y creo que tardará mucho en volver a la normalidad, a pesar de que existen síntomas halagadores en tal concepto.

El deporte europeo está pasando por una gran crisis, debido a que las carreras son afrontadas por las casas directamente y éstas han visto que cuesta muchísimo presentar cada año nuevos motores, nuevas concepciones mecánicas que son el fruto de ingentes gastos. Y de ahí que ustedes hayan visto solamente a la industria francesa presente en el reciente Gran Premio del Automóvil Club de Francia, ganado por Goux".

Royal Cord
BUS
33 x 5 Reforzado
ESPECIAL PARA GONDOLAS
$ 220
donde
ORREGO
ALAMEDA ESQUINA DE GALVEZ

ACEITES LUBRICANTES y GRASAS
VEEDOL
Resisten Altas Temperaturas
SPOERER, PEREZ Y CIA. LTDA.
AGUSTINAS 1177
CASILLA 774

De la forja a la carretera

La magnitud de la General Motors es asunto que le interesa a usted.

Dos preguntas le ocurren a la mente desde luego: ¿Me reporta alguna utilidad esa magnitud de la empresa? ¿Resulta ello acaso en que pueda adquirir yo automóviles mejores a más bajo costo?

La respuesta en ambos casos es afirmativa.

Así, por ejemplo: El hecho de que la General Motors consume 867.982 toneladas de acero en un solo año, significa que puede obtener siempre las más finas cualidades de aceros a los precios más bajos del mercado.

Teniendo como tiene la General Motors sus propias fundiciones, sus forjas, sus fábricas de piezas y accesorios, y la fábrica de carrocerías Fisher, obtiene de ese modo todas las ventajas de la producción en grande escala, ventajas que a la vez le toca aprovechar a usted.

De la forja a la carretera, en todas las faces de la fabricación, la excelencia de calidad es la ley suprema de la General Motors.

Ya sea que elija usted un Chevrolet o un Pontiac, un Oldsmobile o un Oakland, un Buick o un Cadillac, un camión GMC o cualquiera otro producto de la General Motors, puede estar seguro de que con él obtiene la más excelente calidad y el máximo de valor intrínseco por su precio.

A LOS AGENTES DE AUTOMOVILES: Si desea Ud. informes acerca de las ventajas de una representación de la General Motors y la probabilidad de vender en su territorio una de sus marcas, diríjase a General Motors

EXPORT COMPANY -- Casilla 3368 -- Santiago -- Chile

GENERAL MOTORS

BUICK · CADILLAC · CHEVROLET · OAKLAND · OLDSMOBILE · CAMIONES GMC

Cuando elija un Automóvil
COMPRE:

FUERZA.— El motor "Buick" automáticamente lubricado es reconocido en todo el mundo como el más potente y perfecto motor que se ha construído.

Comodidad.— La suspensión del "Buick", unido en equipo con neumáticos de baja presión y distribución pareja del peso, ofrece una comodidad no conseguida en otros coches.

Elegancia.— Una sola mirada hace resaltar la belleza de las líneas del "Buick", y una inspección cercana demuestra el buen acabado de detalle.

Seguridad.— La gran seguridad de los frenos "Buick", es universalmente reconocida. La perfección mecánica que caracteriza el sistema de frenos, da seguridad absoluta que es endosada por todos los automovilistas.

Servicio.— Los talleres de servicio "Buick", con sus maquinarias y herramientas especiales, dan al automovilista una garantía de trabajos rápidos y seguros.

EL Buick Tiene todas estas ventajas

MORRISON & Co.
—:—IMPORTADORES—:—

STUDEBAKER

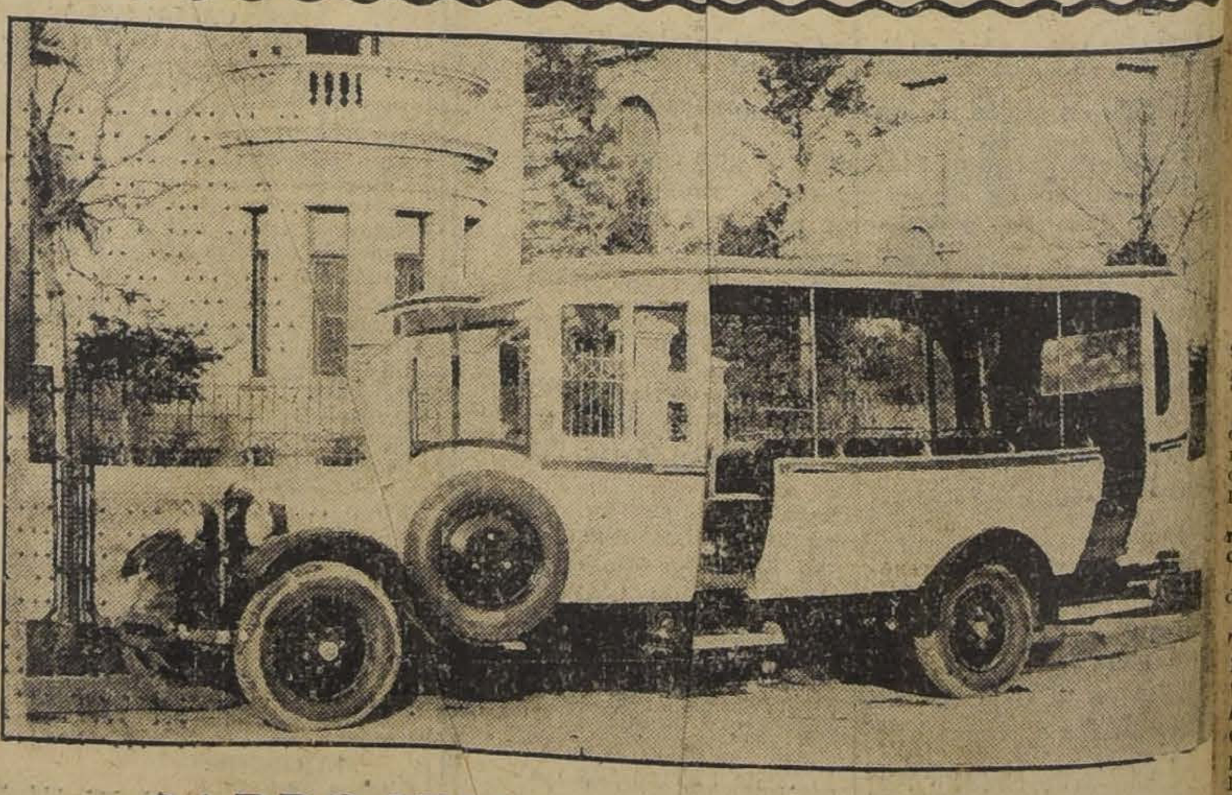

CARROCERIA ULTIMO MODELO
-:- -:- Construida en los Talleres de -:- -:-
P. MEDINA
ALAMEDA 2488-TELEFONO 469, Estación

GIOVANAZZI LE CONSTRUYE A UD. UNA CARROCERIA PERFECTA
AVENIDA SANTA MARIA 0180

Ensanche de las fábricas Cadillac para atender la mayor demanda

El nuevo taller de montaje, último de los grandes edificios comprendidos en el programa de ensanche de la casa Cadillac, ha sido ya construído, equipado e inaugurado, y en la actualidad se adelantan los trabajos del cuarto piso del nuevo edificio de administración, que es ya la unidad final del programa iniciado hacia fines de 1919.

La primera piedra del nuevo edificio de administración se colocó el primero de Marzo y se espera completar la obra en el Verano entrante. La inauguración de este nuevo edificio deja automáticamente libres más de 44.000 pies cuadrados de superficie útil para manufactura, que hoy ocupan las oficinas de la compañía. El nuevo edificio es el más hermoso de todos: es del tipo moderno de edificios industriales, de cemento armado, a prueba de incendio, armonizando su estilo con la arquitectura general de los otros edificios, pero con el exterior ornamentado con piedra y ladrillo.

El edificio mide 321 pies de largo, 60 de fondo y es de cuatro pisos con provisión para agregarle un quinto piso si fuere necesario. En el fondo posterior habrá un garage con cabida para 60 automóviles.

En el piso principal habrá un rico salón de exhibición que ocupará la mitad Norte del edificio, decorado con mármoles y las más finas terracotas decorativas. La mitad Sur se destinará a las oficinas del departamento de compras de la compañía. En el segundo piso se alojarán las oficinas de administración, los departamentos de ventas y técnico. Las otras oficinas se acomodarán en los dos pisos restantes.

El nuevo edificio de montaje tiene 126 por 750 pies, y más de la mitad de todo el espacio que proporciona recibe torrentes de luz natural por el techo, construcción ésta que es la que se observa en todos los talleres de la casa Cadillac, en donde rige la mayor precisión en las operaciones mecánicas. La otra mitad del espacio, que comprende como 66 por 750 pies, es de construcción de cemento armado y dispuesta de manera que se le pueden agregar cuatro pisos cuando se lleguen a necesitar.

En el nuevo taller de montaje a más del espacio que proporciona para proceder más ordenadamente con las operaciones del montaje a la luz del día, habrá suficiente espacio para el almacenaje de chassis acabados y de automóviles completos pendientes de despacho.

El inmenso nuevo edificio de la casa Cadillac en la ciudad de Detroit se comenzó en 1919 y se terminó en 1921, creyéndose en ese entonces que tal ensanche bastaría por muchos años. No obstante, la construcción de nuevos edificios ha sido continua desde entonces. Desde la introducción del nuevo Cadillac durante el verano pasado, tanto las ventas como la producción, han marchado en constante aumento; el nuevo edificio se inició después de un cuidadoso estudio de las probabilidades de un aumento en las ventas.

Los edificios de la fábrica Cadillac en Detroit de unas 20 hectáreas de extensión, entre las vías de los dos grandes ferrocarriles, Michigan Central y New York Central.

Riganti, en «Hudson» se adjudicó los 833 kilómetros de Rafaela

EL CHILENO, EMILIO KARTULOVIC, EN "ANSALDO", SE CLASIFICO TERCERO, ENTRE 30 COMPETIDORES

El Domingo último se verificó en Argentina, organizada por el Club Atlético Rafaela, la carrera automovilística de más importancia de Suramérica, desde el momento que representa para el deporte mecánico una prueba importante, máxime cuando por su organización es una carrera muy similar con las grandes pruebas internacionales de Norteamérica y Europa.

LOS COMPETIDORES

Nunca una carrera habrá logrado reunir un número tan considerable de competidores como esta de las 500 millas argentinas (833 kilómetros).

Entre ellos figuraban Raúl Riganti, en Hudson; Antonio Gaudino, en Hupmóbile; E. Blanco, en "R. E. O."; Zanardi, en Alfa Romeo; Carú, en Alfa Romeo, Bucci, en Hudson; Dutruel, en Studebaker; Antonio Gerli, en Lancia; nuestro compatriota Emilio Karstulovic en "Ansaldo"; Bini, en Buick; Bossoli, en Willis-Knight; D'Agostini, en Flint; Suárez, en Studebaker; D'Anunzio, en Chevrolet; Pirovano, en Dodge; Luis Combaceres, en Stutz; Bianchiardi, en Alfa Romeo. El total de inscritos pasaba de treinta.

Raúl Riganti

EL BRILLANTE TRIUNFO DE RIGANTI

El cable nos ha comunicado el brillante triunfo obtenido por Riganti, en Hudson, quien cubrió la distancia en 6 horas 20 minutos 23 segundos, marcando un promedio aproximado de 130 kilómetros por hora, lo que constituye un verdadero récord.

El segundo lugar correspondió al señor Ernesto Blanco.

HONROSA COLOCACION DEL REPRESENTANTE CHILENO

Nuestro compatriota, Emilio Karstulovic, se clasificó tercero en la magna prueba, lo que constituye un verdadero timbre de honor, desde el momento que aventajó a numerosos de los más expertos y competentes volantes del país hermano.

LOS PREMIOS

Los premios establecidos para esta carrera eran de 8,000 nacionales, la Copa Presidente de la Nación y medalla de oro al corredor y acompañante, para el primero; 3,000 nacionales, trofeo automóvil Club Argentino y medalla de oro al corredor y acompañante, para el segundo; 1,500 nacionales, Copa Círculo Automovilístico Argentino y medalla de oro al corredor y de plata al acompañante, para el tercero; 1,000 nacionales y medalla de oro al corredor, para el cuarto; aparte de numerosos otros estímulos especiales.

Emilio Karstulovic

Nuevo ruidoso Triunfo del "Hudson"

CARRERA AUTOMOVILISTICA DE 500 MILLAS EN ARGENTINA

"La Nación".—30—8—26.

BUENOS AIRES, 29. — Hoy se corrió la prueba automovilística de 500 millas, clasificándose primero Raúl Riganti, en **HUDSON**, empleando en el recorrido 6 horas 20 minutos 23 segundos; 2.º llegó Ernesto Blanco, en Reo; 3.º el chileno Emilio Karstulovic. — (U. P.)

NOSOTROS HEMOS RECIBIDO EL SIGUIENTE TELEGRAMA DE BUENOS AIRES:

GRAHAM ROWE

SANTIAGO.

"Riganti, con HUDSON, ganó en gran estilo carrera 500 millas argentinas, en tiempo record, promedio ciento veintisiete millas por hora. Record vuelta: ciento cuarenta millas por hora. – Saludos. – ARTURO BUXTON".

Hay más de 2,000 Automoviles "HUDSON" y "ESSEX" en Chile

Es el mejor coche para turismo de nuestros caminos

UNICOS IMPORTADORES:

Graham, Rowe & Co.

1133 - HUERFANOS - 1133

JULIO A. JIMENEZ
Agente Autorizado
LINCOLN-FORD-FORDSON
San Pablo esq. Cueto

DEPORTES

ATLETISMO

CLUB PEDESTRE LOS GLADIADORES. — Cita a junta general para hoy a las 8.30 P. M. en Agustinas 1437.

Asociación Atlética de Santiago

Los miembros que componen el Directorio de esta dirigente se reunirán esta tarde, a las 7 P. M., en su secretaría, Santo Domingo N.o 1566. La tabla es la siguiente: El próximo torneo atlético y otros asuntos de suma importancia.

Por ser muy necesaria la asistencia de los directores, se les encarece su presencia.

Centro Deportivo Atlántida

—Esta noche, a las 9.30 P. M., en la secretaría de este Club, Maestranza 1331, se realizará un sencillo y significativo acto con motivo de la transmisión del mando al nuevo directorio. El presidente saliente señor Juan Valiente, leerá la memoria anual, siguiéndose a continuación un acto social que será amenizado por una orquesta.

CICLISMO

UNION CICLISTA DE SANTIAGO. — Cita a junta de delegados para hoy, a las 9 P. M., en la secretaría, Bandera N.o 542.

EXCURSIONISMO

CUERPO JORGE MATTE.—A las 9 P. M. de hoy se reune la junta general en el local de costumbre, Tocornal 441.

Tabla: programa de volley-ball del Sábado 4 y Domingo 5; comida mensual; campamento del 18 y 19; campaña socios; fiesta primavera; propiedades; etc.

Mañana, a las 6 P. M. entrenamiento de basket-ball para aprendices.

Están abiertas las inscripciones de natación.

CUERPO EXCURSIONISTA SANTIAGO. — El Domingo próximo, los socios de esta institución efectuarán una correría al cerro "Peñón", situado en las cercanías de Conchalí. Esta excursión será la primera por la competencia entre los equipos "Cóndores" y "Huémules", que disputarán el trofeo donado por el directorio para este objeto. Además, asistirán a esta correría, un buen número de socias, que componen la brigada femenina.

El punto de reunión para la partida será en Alameda esquina Serrano, a las 7 A. M. El rancho es libre.

—Se cita a entrenamiento para hoy a las 9.30 P. M. en la cancha de Concepción 1366, a la sección basketball. Están abiertas las inscripciones para los socios que se interesen en la práctica de la natación.

CITACIONES

Piedrabuena F. C.—Directorio para hoy, a las 7 P. M. y a junta general a las 8 P. M., en Mapocho 2440.

Unión Cordillera Infantil F. C.—Junta general para hoy, a las 8 P. M. en el local de costumbre.

Wanderer Infantil F. C.—Junta general para hoy, a las 8 P. M., en Lastra 812.

Centro Deportivo Rafael del Canto.—Directorio para hoy, a las 9.30 P. M., en Aconcagua 1460.

Raab Recoleta F. C.—Junta general para hoy, a las 9 P. M. en Fariña 208.

Centro Deportivo Casa de Moneda.—Junta general para hoy, a las 5.30 P. M. en el local de costumbre.

Atlético Zenteno F. C.—Junta general a las 9.30 P. M., en Domeyko 1955.

Everton F. C.— Junta general para hoy, a las 9 P. M., en A. Prat 1489.

Luis A. Astudillo Infantil.—Junta general para hoy, a las 4.30 P. M., en López 257.

Artesanos La Unión F. C.—Junta general para hoy, a las 9 P. M., en Riquelme 851.

Morning Star F. C.—Junta general para hoy, a las 9 P. M., en Manuel Rodríguez 950.

Centro Deportivo Rafael Franco.—Junta general para hoy, a las 7 P. M., en el local de costumbre.

FOOTBALL

ASOCIACION DE FOOTBALL DE SANTIAGO. — El Consejo de esta colectividad se reunirá extraordinariamente, mañana Viernes, a fin de ocuparse de la siguiente tabla: 1.º Resolución ante el retraso del calendario oficial; 2.º apelación del Unión Deportiva Española; y 3.º continuación del estudio de las bases, para la fusión del football local.

Asociación Deportiva de Providencia

Cita al directorio a sesión extraordinaria para hoy a las 8 1/2 P. M.

Tabla: Aplicar las medidas disciplinarias a los clubs y jugadores que han faltado a los reglamentos.

El Presidente de la Liga de Chuquicamata nos visita

En la tarde de ayer tuvimos el agrado de recibir la visita del distinguido deportista señor Juan L. Carrasco Calvo, presidente de la Liga de Football de Chuquicamata.

El señor Carrasco se recibió de ingeniero mecánico en Estados Unidos y desde hace cuatro años ocupa un alto puesto en el mineral de Chuquí.

Durante su visita, el señor Carrasco nos dió interesantes detalles sobre las actividades deportivas en el mineral de las cuales nos ocuparemos en una próxima edición.

EL GOBIERNO CONTRIBUYE CON $ 154,800 PARA EL CAMPEONATO SURAMERICANO DE FOOTBALL

EL DECRETO RESPECTIVO FUE FIRMADO AYER

En la tarde de ayer, el Presidente de la República y el Ministro de Higiene firmaron el decreto que destina la cantidad de ciento cincuenta y cuatro mil ochocientos pesos ($ 154.800) para los gastos que demande la realización en Chile del Campeonato Suramericano de Football, por la Copa América, que se iniciará en Octubre próximo.

Estos fondos serán puestos a disposición del contador del Ministerio de Higiene, señor Nicolás Cruz Correa, para que controle su inversión, desde el momento que la Federación de Football de Chile no posee personalidad jurídica.

ESGRIMA

EL GRAN CAMPEONATO DEL PROXIMO DOMINGO, ORGANIZADO POR EL AUDAX ITALIANO

LOS ENTRENAMIENTOS, LOS INSCRITOS, LOS PREMIOS, EL JURADO Y LAS BASES DEL TORNEO

El próximo Domingo, a las 9 y media A. M., se dará comienzo en los amplios salones del Centro Democrático Italiano, San Isidro N.o 92, el gran Campeonato de Esgrima de Santiago, que con tanto entusiasmo ha venido preparando el directorio del Audax Italiano. En este gran torneo, cuya realización promete ser todo un éxito, habrá concursos de florete, espada y sable, comenzando este torneo con el campeonato de florete y espada, y el Domingo 12 de Setiembre el campeonato de sable.

La final de todas éstas armas se verificará el 20 de Setiembre, aniversario italiano y del club organizador.

LOS ENTRENAMIENTOS

Los numerosos inscritos en las tres armas se han sometido a un científico y riguroso entrenamiento desde hace varias semanas con el fin de presentarse a este campeonato en las mejores condiciones posibles todo lo cual hace presumir encuentros reñidos y llenos de alternativas. Los maestros señores: Valencia, del Río, Manucci, Urrea, Belmar, Ulloa y el señor Lavanderos preparan con entusiasmo a sus alumnos con el fin de que puedan presentarse a este torneo en la plenitud de sus condiciones físicas y defender los colores del Club al cual representan.

LOS INSCRIPTOS

Además de los numerosos aficionados veremos nuevamente actuar a los campeones de Chile en sus respectivas armas señores: Pablo Corte, mayor Garretón, mayor Novoa, Luis Abalos, etc., y aficionados de Valparaíso y varias localidades del Sur. Igualmente se encuentra inscrito el señor Stanley Gudgaon, Secretario Comercial de la Legación de Gran Bretaña, quien viene acompañado de un merecido prestigio después de haber participado en varios concursos internacionales de esgrima.

LOS PREMIOS

Numerosas casas comerciales de la colectividad italiana han contribuído gentilmente a la realización de este campeonato, donando trofeos y copas que serán disputados en este torneo de esgrima. Los premios serán exhibidos en la vitrina de la Casa Gath y Chaves, cedidas gentilmente.

EL JURADO

El jurado que controlará las distintas pruebas de este torneo está compuesto de las siguientes personas que han ofrecido su desinteresado concurso: Nicolo Almanza, José Letelier, Manuel del Río, Luis Urrea, José Belmar, Alberto Ulloa, Idilio Lavanderos y como secretario general actuará el conocido profesor señor don Angel Valencia.

LAS INSCRIPCIONES

Con el fin de que puedan presentarse todos los aficionados que deseen, el Club organizador acordó anoche postergar las inscripciones hasta la víspera dela disputa de cada prueba.

EL REGLAMENTO

Publicamos a continuación el reglamento según el cual se regirá este gran campeonato de esgrima:

1.o El torneo consta de campeonato de florete, sable y espada.

2.o El campeonato de cada arma se hará dividiendo por sorteo los participantes en grupo de 5 tiradores, los que efectuarán un "girón".

3.o El vencedor y 2.o de cada grupo tomarán parte en un asalto final, considerándose clasificado el vencedor.

4.o Los asaltos de sable serán de 5 golpes y los de florete de 4.

5.o El vencedor será el que triunfe en el mayor número de asaltos, pero en caso de empate se buscará el término medio de los golpes dados por los recibidos.

6.o La presentación de los esgrimistas será en traje de esgrima.

7.o Todo tirador esgrimará con sus propias armas y útiles.

8.o para el sable es obligatorio careta, codera y guantes que requieran esta arma.

9.o En los asaltos de florete será válido todo golpe que visiblemente toque de punta y dentro de la parte del tronco comprendida de: la línea de la clavícula y el margen inferior del ilíaco.

10. En los asaltos de sable será válido todo golpe que visiblemente toque de punta, filo y contra-filo en la parte del tronco que queda comprendida sobre la línea del margen inferior del ilíaco incluyendo la cabeza y los brazos.

11. El encuentro o doble-golpe, en los asaltos de florete, sable y espada siempre que no sea tiempo común o ataque simultáneo, la primera vez se anulará; pero se penará con un golpe al que lo produzca por segunda vez.

12. Verificado el caso de que un tirador provoque encuentros con mucha frecuencia por esgrimir en una forma incorrecta o que revele pocos conocimientos, después de llamado al orden dos veces el jurado podrá declararlo fuera del concurso.

13. El tirador que por cualquier motivo sustituya los blancos señalados válidos para el florete y el sable y sea reglamentariamente tocado los nuevos blancos que presenta, el golpe será válido.

14. Después del desarme o caída involuntaria del arma no será válido el golpe, siempre que en dicha caída y el golpe dado se pueda constatar un intervalo de tiempo para detener el golpe.

15. En los asaltos de florete y sable después de cada golpe de punta, filo o contra-filo que toque en cualquier parte del cuerpo los tiradores volverán al centro de la pena.

16. Los tiradores para acusar el golpe recibido lo harán en voz alta señalando con la mano izquierda la parte donde hayan sido tocados.

17. A los tiradores no les será permitido hablar ni hacer ninguna observación durante el asalto; en caso de fatiga puede solicitar un descanso que no excederá de 5 minutos.

18. El fallo del jurado es inapelable.

19. Todo golpe que se produzca antes de la señal de "empezar" o después de la voz de "alto" dada por el director, no será válido.

20. Es prohibido para toda persona extraña al jurado acercarse al recinto de éste a emitir opiniones en pro o en contra sobre el resultado de los asaltos.

LA CONCENTRACION DE JUGADORES PARA SELECCIONAR EL CUADRO NACIONAL

COMIENZAN A LLEGAR LOS EXPONENTE DE PROVINCIAS

En la mañana de hoy se iniciará el ingreso de los futuros internacionales al campo de concentración que se les tiene habilitado para el entrenamiento y la preparación a que serán sometidos con el objeto de que puedan alcanzar el máximum de sus formas el día en que se dé comienzo a la gran justa sur-americana de Octubre.

Efectivamente, la dirigente, ha fijado las 9 horas 30 de la mañana de hoy, para que los jugadores que están ya listos ingresen al local de encierro, — por decirlo así, — y queden inmediatamente bajo el control de los encargados de dirigir el entrenamiento y la preparación de nuestros futuros defensores.

DOCTORES QUE PRESTARAN SUS SERVICIOS

Dijimos en nuestra edición anterior que tres doctores harían visitas diarias al campo de concentración a fin de que cualquier quebranto de la salud de los concentrados tenga pronto remedio. Estos doctores, que graciosamente prestarán su concurso en la concentración, son los distinguidos profesionales señores José Andrés Prado Reyes, Alberto Rahausen y Carlos D. Aguirre.

EL DIRECTOR GENERAL DE LA CONCENTRACION

La dirección general de la concentración, estará a cargo del entusiasta deportista, señor José Luis Riesco Larraín. Colaborarán a sus labores, como hemos informado, el capitán del Audax Italiano, y jugador seleccionado de Italia señor José Rosetti, el competente profesor de educación física señor Marco A. Vera y el señor Raúl Aguillera.

LLEGADA DE JUGADORES

En el ordinario de la tarde de ayer llegaron a esta capital, procedentes de Valparaíso los jugadores Guillermo Arenas, (centro-half), Julio Cortés, arquero; y Anchente, wing derecho, de la Zona Norte, que, como informamos figuran entre los elegidos para la concentración. Anoche se alojaron en el Hotel Royal, y hoy en la mañana ingresarán al campo de entrenamiento.

LOS PORTEÑOS Y LOS SUREÑOS

Los jugadores Riveros, Manuel Ramírez, y Torres, de Talcahuano; Coddou, R. Muñoz, G. Reyes, V. Toro, de Concepción y Nill, Poirier, Subiabre, García, y Bravo, de Valparaíso; llegarán entre hoy y mañana para concentrarse.

Domínguez, de Talcahuano, se encuentra entre nosotros desde la venida de la Zona Sur, pues, ha debido someterse en estos días a la intervención médica para curarse una herida de un pie.

Figueroa, zaguero de Concepción, no ingresará al campo de entrenamiento hasta que el estado de su salud se lo permita, y R. Díaz.

En cuanto a Lewelyn, y R. Díaz, de la Intermedia Norte, estarán entre nosotros entre hoy y mañana también.

LOS SANTIAGUINOS

Los jugadores santiaguinos, Aníbal Ramírez, Leoncio Veloso, Víctor Morales, Aurelio Aravena, Waldo Sanhueza, Augusto Larraín, Miguel Olguín y David Arellano, que completan la lista de los elegidos para la concentración, serán los que hoy en la mañana ingresen al campo de entrenamiento, juntos con los tres norteños que llegaron ayer de Valparaíso.

El Patronato Nacional de la Infancia tiene por objeto mejorar la condición y el estado físico y moral de los niños pobres y sus madres.

Una petición de la Liga Valparaíso

El comité en Valparaíso de la Federación de Football de Chile dirigió ayer al comité en Santiago un telegrama en que expresa que la Liga Valparaíso ha solicitado oficialmente por carta la inclusión en la concentración de los jugadores de sus registros Guerrero, Urrejola, González, Figueroa y Elgueta. La Liga Valparaíso estima que estos jugadores responderían eficientemente en el cuadro nacional.

Universidad de Concepción

SE LLEVARA A EFECTO EL VIERNES **17** de SETIEMBRE de 1926

¡NO PIERDA LA OCASION!
QUE SEAN SUYOS LOS
$ 200,000
o uno de los siguientes premios:

1	de	$ 36,000.00
1	de	$ 15,000.00
2	de	$ 9,000.00
12	de	$ 3,000.00
40	de	$ 1,200.00
115	de	$ 600.00
500	de	$ 300.00
1,799	de	$ 72.00

COMPRE HOY MISMO SU NUMERO

EL ENTERO VALE **$ 60** Y EL SEXTO **$ 10**

OSCAR SPOERER & Cía.

AGUSTINAS 1177 —:— CASILLA 774 —:— SANTIAGO
Agentes generales para la zona Linares-Santiago.
D. GONZALEZ, Gerente Oficina Subsidios Concepción

Tacna y Arica

TACNA Y ARICA

PRONTO SALDRA A LA VENTA
EL CARAMELO MAS EXQUISITO·

TACNA Y ARICA

CON OBSEQUIOS VALIOSOS
A SUS CONSUMIDORES

TACNA Y ARICA

Tacna y Arica

MUEBLERIA Y PELETERIA VIENESA
DELICIAS 1120
Se vende toda clase de muebles, con grandes rebajas de precio, al contado, y con grandes facilidades de pago.
Entrega inmediata.
E. ZIMEND.

VERMOUTH Cinzano DE FAMA MUNDIAL

¡Siempre solo y Victorioso!

se presenta a la admiración de todo el mundo en la
EXPOSICION QUE INAUGURAMOS HOY

EL SOMBRERO DE PAJA MARCA

"ROSENBLITT"

SEGURO DE QUE TANTO SUS DISTINGUIDOS ADMIRADORES, COMO EL PUBLICO, LE DISPENSARAN LA MISMA BUENA ACOGIDA, QUE LO HA CONVERTIDO EN

EL REY DE LOS SOMBREROS

FABRICA NACIONAL DE GORRAS Y SOMBREROS, DELICIAS 2636

FRENTE A LIBERTAD

Sucursales Sombrererías ROSENBLITT

PUENTE 616
Casi esquina Santo Domingo

SAN DIEGO 1140
Pasado Avenida Matta

DELICIAS 2818
Entre Bascuñán y San Alfonso

SAN DIEGO 2007
Al llegar a Franklin

NAHUM ROSENBLITT

CEMENTO MELON

UNICO CEMENTO PORTLAND, de fabricación nacional, se ofrece para entrega inmediata

$ 12.20 MONEDA CORRIENTE, EL SACO, en los Depósitos Autorizados.
—— $ 30, por carro completo, los 170 kilos, puesto carro Calera ——

ACONSEJAMOS A NUESTROS CLIENTES PREVENIRSE CONTRA FALSIFICACIONES

Sociedad Fábrica de Cemento de "EL MELON" - Agustinas 1148
CASILLA 3514 M. R. TELEFONO 2715

PRONTO

se abrirá en calle de
MONEDA 820 - 822

La Iniciativa

Casa especialista en juguetería
ARTICULOS PARA COLEGIALES

MUEBLES

DE COMEDOR, DORMITORIO, ESCRITORIO
A precios sumamente bajos, con grandes facilidades en el pago, vende

La San Antonio

MONEDA 952
FRENTE CASA MUZARD

PROPIEDAD EN CALLE ROSAS

ENTRE SAN MARTIN Y MANUEL RODRIGUEZ, 60 METROS CUADRADOS, SE VENDE A 130 PESOS METRO
Propiedad en Ñuñoa, produce 380 pesos mensuales, se vende en 25,000 pesos.
Tratar de 10 a 12 y de 2 a 7 en.

CALLE ESTADO 135

¿QUE SERA. . . . . ?
ROSENBLITT
Es el mejor sombrero

PINO ARAUCARIA

RAULI PARA PISO, ZOCALO Y PARQUET — MADERAS EN BRUTO Y ELABORADAS — BASTIENTES — PALILLOS — MOLDURAS OFRECE LA BARRACA Y FABRICA

LA REPUBLICA

Domeyko 2354 - Telef. 182 Parque

MOTOR

SEMI-DIESEL CON GENERADOR, 50 A 70 HP.
COMPRO
BANDERA 154, oficina 3
2—Set.

Mueblería COLON

56.—BANDERA—58
GRANDES REBAJAS DE PRECIOS
NUEVO Y ESPLENDIDO LOCAL

HERNIAS

Bragueros, elásticos, fajas, pelotas neumáticas, piernas artificiales, aparatos ortopédicos, muletas.

Chappuis y Theódule

ARTURO PRAT 346.—CASILLA
Unicos especialistas en Chile

CARMEN 315

MENAJE CASA FAL

A FABRICAS DE TEJIDOS

OFRECEMOS:
Bobinas para hilados
Usadas y nuevas a precios reducidos
Soc. Industrias Textiles Ltda.
LIRA 44 — SANTIAGO

TURF

El remate del Sábado

Una numerosísima concurrencia asistió ayer al Tattersall de don Arturo Calvo, a la exhibición de los productos del Haras El Peral, que el Sábado caerán bajo el martillo.

El lote ha producido la más favorable de las impresiones y es así que aparte del hermano del invicto El Peral que es la admiración general y será probablemente el gran precio del año, el resto del lote tiene muchos partidarios, siendo los hijos de Charterbox, La Taba, Miss Chile, Isby y Camargo los que más adeptos tienen.

CLUB HIPICO —:— Domingo 5 de Setiembre de 1926

PREPARADOR	DUEÑO	NOMBRE	PESO	EDAD	SANGRE	PADRE	MADRE	TRAJE DEL JINETE

PRIMERA CARRERA, A LA 1.30 P. M. — Premio DEMOISELLE — (Vallas). — 2,400 metros.— Para 3 años y más, que no hayan corrido en saltos. — Peso de Reglamento. — Inscripción: $ 35. — Premio: $ 3,500 al 1.o

E. Rentería	"Izarra"	1 Artobero	72	6	F	Mustafá	Muscade	Blanco, estrella ver. gorra lacre
. . . . .	T. González	2 Minx	72	1	F	Meltonian	Chilena	Verde, lunares y gorra lacre
A. Zúñiga	"San Cayetano"	3 Silver Mine	74	6	F	Duty	Silver Glass	Azul ani. bla., azu. g. az. y b
Av. Muñoz	Ecuador	4 Bellorita	70	7	1/2	Sándalo	Chilena	Blanco y negro listado
V. Canales	Esc. de Caballería	5 Alcabucil	65	4	F	M. de Rita	Etoile Filante	Celeste y colorado por mi
I. Espinoza	"Sancho"	6 Char. Cross	65	4	F	Burgomaster	Marcassite	Morada, lunares y gorra oro
A. Luna	El Milagro	7 Ugombo	65	4	1/2	Ugolin	Chilena	Salmón, lun. negros, g. blanco

SEGUNDA CARRERA, A LAS 2 P. M. — Premio DESIREE. — 1,100 metros.— Para potrancas de 3 años, nacidas en Chile, no hayan ganado. — Peso: 54 kilos. — Inscripción: $ 45. — Premio: $ 4,500 a la 1.a

Enr. Emeres	Chat Noir	1 Circasiana	54	3	F	Lechuguino	Bella Nina	Celeste, anillos y g. rojo
J. Chamorro	J. Chamorro	2 Crueldad	54	3	1/2	Rolando II	Chilena	Rojo alam., cue. y g. or o
P. Marchesini	La Broma	3 Cupletista	54	3	F	Ugolín	Endecha	Colorado faja bl. g. azul
R. Amaro	Argentino	4 Est. Volante	54	3	F	Ugolín	Little Sheeny	Azul m. granate, braz. y g. az
J. Rodríguez	Burlesco	5 Gran Paliza	54	3	F	Hors Pair	Lelia	Lacre, alam. y cocardas oro
F. Galván	Limited	6 Kennel	54	3	A.A.	Old Boy	Clavija	Gris perla, gorra negra
E. Rentería	E. Rentería	7 Maltina	54	3	F	Jerjes	Mind Ferry	Azul y ros. list., m. azul, g. ros
Luis Navarro	Tangolaya	8 Moravia	54	3	F	Antaño	Moralep	Amarilla, m. granate, g. verde
H. Michaels	Blanquillo	9 Muscadine	54	3	F	Altanero II	Jimena	Blanco, m. neg. y bl., g. lacre
M. Reyes	Scaramouche	10 Pichincha	54	3	F	Pibe	Miss Olga	Morado, m. y g. naranja
R. Cárdenas	Amsterdam	11 Podgoritza	54	3	F	Antaño	Pintade	Naranja, lunares y gorra negra
F. Rojas	A. Celis	12 Pura Clase	54	3	F	Pasteur	Doncella	Negra y ver. en rue., g. negra
J. Cuevas	A. Fontecilla	13 Putsuranka	54	3	F	Pibe	Chilena	Granate, m. coloradas, g. ros.
D. Sandoval	F. Carvajal	14 Quinola	54	3	F	Belfort	Quenelle	Amar. m. m. y vio. list., g. vio
D. Yáñez	E. Subercaseaux	15 Vienesa	54	3	F	Olascoaga	Austria	Blanca, presillas plata
P. Bagú	A. Gatica	16 Vigésima 9.a	54	3	F	Buñuelo	Cesira	Blanco, braz negros

TERCERA CARRERA, A LAS 2.30 P. M. — Premio DESTROYER — 1,100 metros.— Para potrillos de 3 años, nacidos en Chile, no hayan ganado. — Peso: 56 kilos. — Inscripción: $ 45. — Premio: $ 4,500 al 1.o

F. Godoy	E. Cristi	1 Cedro	56	3	F	Lechuguino	Dobrudja	Oro, brazaletes verdes
Alf. González	Janus	2 Don Berto	56	3	31/2	Pillastre	R. and White	Azul m. lacres, g. oro
E. Michaels	Los Clarines	3 El Clarín	56	3	F	Marte II	María Cristina	Morado cintura y g. celeste
D. Sandoval	E. Bouquet	4 El Diecinueve	56	3	F	Buñuelo	Baratija	Blanco y azul en rue., g. col.
J. Cavieres	A. Huidobro	5 El Dieciocho	56	3	F	Buñuelo	Tontita	Solferino, presilal y galones
Ig. Yáñez	Ig. Yáñez	6 El Diecisiete	56	3	F	Buñuelo	Progresión	Rosado y celeste listado
P. Polanco	El Litre	7 Finado	56	3	F	El Tango	Fine Rose	Rosado m. y g. celeste
J. J. Munita	Almendro	8 Glider	56	3	F	Alm. Sturdee	Lady Symington	Negra, faja oro, m. y g. oro
A. Muñoz	Izarra	9 Izar Bat	56	3	F	El Tango	Mala Noticia	Blanca est. verde; p. y g. lacre
F. Galván	Limited	10 Korin	56	3	F	Fio	Efímera	Gris perla, gorra negra
D. Vial	S. R. Levy	11 Parigot	56	3	F	Pibe	Pánfila	Morado, cruz y mangas verdes
Javier Campo	B. Martínez	12 Peebles	56	3	F	Alm. Sturdee	Parterre	Rojo m. rojo bl. y ver. lis., g. ro
P. Marchesini	La Broma	13 Pilgrim	56	3	F	Hassard	Addax	Amarilla, m. mor., g. am. y mor
G. Valenzuel	Dublín	13 Pericolo	56	3	F	Ugolín	Peregrina	Azul lunares amar., g. negr
R. Cárdenas	Amsterdam	14 Pipirigallo	56	3	F	Pasteur	Semifusa	Naranja, lunares negro
L. Espinosa	Partenope	15 Pour q. pas?	56	3	F	Pibe	Guinea	Verde, braz blancos, g. lacre
L. Silva	L. Silva	16 Trompón	56	3	F	Auld Reekie	Sixmilevetor	Blanco, lunares cel., g. azul
R. Díaz	Pelendón	17 Tronchero	56	3	F	Danzig	Cantabria	Aam. m. am. y lac. list., g. col.

CUARTA CARRERA, A LAS 3 P. M. — Premio DONCASTER. — 2,400 metros. — Para ganadores. — Handicap. — Inscripción: $ —Premio: $ 5,000 al 1.

C. Lacalle	Charmer	1 Charmer	59	4	F	Alanés	Chela II	Caqui al. cu. pu. 1 g azul
Alf. González	Janus	2 Janus	56	4	F	Pillastre	Turpinia	Azul alamares oro g lacre
D. Sandoval	G. Anguita	3 Frida	56	4	F	El Tango	Fine Rose	Oro viejo bot. y g. blanca
P. Bagú	A. Gatica	4 La Décima	43	4	F	Buñuelo	Haparanda	Blanco braz. negros
M. Portugués	Río Oro	5 Batum	40	4	F	Eclair II	Bravata	Azulino g oro.

QUINTA CARERA, A LAS 3.30 P. M. — Premio DANZIG. — 1,800 metros. — Para caballos que no hayan ganado más de $ 20,000 Handicap. — Inscripción: $ 40. — Premio: $ 4,000 al 1.º

F. Galván	Limited	1 Genaro	58	4	F	Hors Pour	Libye	Gris perla g. negra
J. Rodríguez	Burlesco	2 Bcre'll	56	4	F	A. Sturdee	Brújula	Lacre alamares or o
E. Polanco	E. Polanco	3 Cartilla	56	5	F	Altanero II	Casquivana	Solferino
O. Díaz	"Alcázar"	4 Calderón	55	5	F	Marcosol	Barcola	Acero alamares y gorra lacre
J. Chamorro	Juan Chamorro	5 Jalea	54	5	F	Burlesco	Delicada	Rojo alamares, puños y g.
M. Portugués	Río Oro	6 Lancetazo	53	5	F	Last Reason	Kost	Azulino, gorra negra borla
A. Huerta	A. Huerta	7 Perval	52	5	F	Olascoaga	Sencillez	Cereza cruz y gorra negra
E. Emeres	Beyond	8 Obsequio II	48	5	F	Estribor	Oblea	Azul brazaletes y gorra rosa
F. Peralta	E. Castagnola	9 La Perichole	47	4	F	Altanero II	Minuit	Solferino m. y g. verde
C. Rodríguez	L. Ossa C.	10 Vancouver	47	4	F	Marte	Valmont	Verde nilo gorra morada
F. Guzmán	Santa Isabel	11 Colombray	46	4	F	S. Pride	Reine d'Or	Solferino celeste y verde
Art. Muñoz	G. Silva	12 Insecto	45	5	F	G. Fellow	Sabandija	Azul cruz blanca
Alf. González	M. Goicovitch	13 Inmortal	44	4	F	Alum	Royal Red	Negro gorra café
D. Galaz	"Izarra"	14 Morokil	43	5	F	Altanero II	Alvy	Blanca estrella verde, g. lacre
P. Bagú	A. Gatica	15 El Trece	40	4	F	Buñuelo	Baratija	Blanco brazaletes negros

SEXTA CARERA, A LAS 4 P. M. — Premio SANTIAGO GARCIA MIERES. — 1,400 metros. — Para 3 años y más. — Peso de reglamento. — Inscripción: $ 50. — Ratificación: $ 50 el Lunes antes de la carrera. — Premio: $ 10,000 al 1.o

J. Cavieres	"Nos"	1 Adelión	61	6	F	Last Reason	Miss Silvers	Azul eléctrico
D. Sandoval	E. Bouquet	2 Itch Dien II	61	5	F	Le Temps	Ivonita	Blanco y azul en r., g. colore
C. Rodríguez	A. Mora	3 Tibidabo	59	4		Burgomaster	Alhucema	Blanca, negras, rosada.
P. Polanco	Urbión	4 Pértigo	52	3	F	Papanatas	Araucanía	Azul am. y rosado list, g. azul

SETIMA CARRERA, A LAS 4.30 P. M.— Premio DON ALVARO.— 1.400 metros.— Para ganadores de más de $ 10.000.— Handicap.— Inscripción: $ 40.— Premio: $ 4.000 al 1.o.

L. A. Benítez	"Lampa"	1 Oligarca	57	4	F	El Pícaro	Oligarquía	Guinda seca
C. Lacalle	Charmer	2 Early Rose	56	4	F	Campanazo	Estoica	Caqui alam. cuelo p. y g.
D. Sandoval	V. Maturana	3 Jurilafquén	55	5	F	El Tango	Fine Rose	Turquesa m. y g. lacre
D. Díaz	Alcazar	4 Chichita	54	4	F	Marcosol	Bliz	Acero alam. lacre g. lacre
P. Polanco	P. Polanco	5 Notoria	54	4	F	Campanazo	Novelesca	Azul m. coloradas g. blanco
J. Chamorro	J. Chamorro	6 Palestro	53	4	F	Pasteur	Grisette	Rojo, alam. c. p. y g. oro
E. Michaels	Blanquillo	7 La Vedette	52	4	F	Brasil II	Damsor	Blanco, m. bl. y ng. en rue. g.
A. Castro	J. Borda	8 Kasaba	51	5	F	Pitcher	Olesa	Celeste y naranja en rue. g.
A. Muñoz	Dufour	9 Discutido	48	5	F	Eclair	La Victorie	Amarillo, verde y rojo list.
J. Celpa	A. Urrutia	10 Copa de Oro	46	4	F	Last Reason	Disdain	Gran. azul, anl. gran. g. azul
L. Aravena	La Luna	11 Güica	45	6	F	Comisario	Royal Red	Negra, botones oro, g. lacre
D. Sandoval	G. Anguita	12 Mala Nueva	44	4	F	El Tango	Mala Noticia	Oro viejo, c. p. y g. blanco
A. Luna	El Milagro	13 Regalada	40	6	F	Last Reason	Elza	Salmón lun. negros g. blanco

OCTAVA CARRERA, A LAS 5 P. M.— Premio DOLOR.— 1.400 metros.— Para ganadores de más de $ 10.000.— Handicap.— Inscripción: $ 40.— Premio: $ 4.000al 1.o

P. Bagú	A. Gatica	1 El Ocho	58	4	F	Buñuelo	Cesira	Blanco braz. negros, gorra blan
P. Polanco	El Litre	2 Indian Boy	54	5	F	Buñuelo	Inés de Castro	Rosado m. y g. celeste;
Art. Muñoz	R. Barros	3 Hecatombe	50	5	F	Julio César	Brea	Negro y lacre por mitad bot. p
G. De la Cerda	F. Loof	4 Palisandra	50	5	F	Pirapó	Doncella	Escocés
J. Méndez	San Luis	5 Serenísima	49	5	F	Calvito	Sapientia	Naranja m. y g. bl. y ng.
A. Rodríguez	Río Claro	6 Facundina	48	4	F	Campanazo	Fuga	Rosada m. y g. verde
F. Rojas	J. L. Frain	7 Vaso de Oro	48	4	F	Osboch	Verge d'Or	Naranja m. turquesas.
E. Rodríguez	R. Urzúa	8 Macaulay	47	6	F	Alanés	Lady Symington	Rojo y amarillo listado.
J. Celpa	San Andrés	9 Mucha Pena	43	5	F	Pibe	Chilena	Blanco estrella y gorra verde

LOS OBREROS DE YUNGAY LLEVARAN A EFECTO UNA CONCENTRACION

Los organismos obreros de esta comuna, que estaban en receso, llevarán a efecto una concentración general con el objeto de inaugurar su nueva sala social.

Este acto se llevará a efecto el Domingo próximo, a las 2 P. M. en la plazuela del Tropezón.

Para dar el mayor realce a esta concentración se ha solicitado el concurso de las colectividades obreras que en otras oportunidades han ofrecido su cooperación a estas manifestaciones.

Participarán en este acto las siguientes colectividades:

Avanzada Infantil Comunista Nicolás Lenín.
Consejo de Obreros Cesantes.
Sindicatos y demás organismos dependientes de la Junta Provincial de la Federación Obrera de Chile.
Sección Comunista de Yungay.
Sindicato de Oficios Varios de Yungay.
Liga de Arrendatarios de Yungay.
Liga de Arrendatarios Sectores 5.o, 7.o y 11.o

Amenizarán este acto los coros Luz de Soviet, Unión Pedro Montt, Luz y Rebeldía, Flores de la Pampa, Agrupación Femenina Comunista y demás que se aprestan para concurrir.

Hablarán en la plazuela del Tropezón:

Por la Sección Santiago (P. C. de Ch)., Manuel López.
Por la Junta Provincial (F. O. de Ch.), Juan Chacón.
Por la Junta Ejecutiva Nacional (L. N. de A.), J. V. Rodríguez.
Por el Consejo de Obreros Cesantes (F. O. de Ch.), M. Pumarino.
Por la Avanzada Infantil Comunista, el profesor M. N. L. Contreras.
Por el Comité Ejecutivo Nacional del (P. C. Ch.), M. Galdames.
Por la Sección Comunistas de Yungay, Juan Villarroel.

Por la Liga de Arrendatarios, Emilio Zapata.

Cerrará esta manifestación el secretario general del Sindicato de Oficios Varios de Yungay, Marcos Contreras.

Asistirán especialmente invitados los diputados obreros.

Cooperativa de Obreros Metalúrgicos

El Directorio nos pide hacer presente a las personas que han presentado solicitudes para hacerse accionistas, que sólo se tomarán en cuenta aquellas que vengan acompañadas del 33 o|o del valor de las acciones.

El próximo Viernes, a las 8 P. M., la Comisión de Edificación dará cuenta al Directorio y a los accionistas del resultado de la presentación de planos y presupuestos hecha al Consejo de Bienestar Social.

La entrega de los bienes de la Sociedad de S. M. Unión "Andrés Bello"

La entrega oficial de los bienes de esta institución, a la Sociedad de Artesanos La Unión, recientemente fusionadas, se llevará a cabo el 12 del presente, ante la asamblea general de socios de ambas instituciones. También se hará entrega de diplomas a los socios, ya sean honorarios, jubilados, activos y pasivos.

EL 7.o ACTO CULTURAL DEL CENTRO BOGOTA.—El Domingo 12 del presente, a las 10 A. M., en el teatro Rogelio Ugarte, este Centro efectuará el 7.o acto de extensión cultural del año.

El profesor señor Gerardo Seguel disertará sobre "Problemas de Reforma Educacional".

Además habrá un acto de variedades y se pasará una cinta cómica cedida por una compañía cinematográfica.

La entrada es libre.

Sociedad Igualdad y Trabajo

CUERPO EXCURSIONISTA

Debido a la fuerte lluvia caída el Sábado próximo pasado fué suspendida la velada literario-musical con que este Cuerpo celebraba la iniciación de sus actividades.

Esta se llevará a efecto el Sábado próximo con el mismo programa, y el lunch se efectuará el Domingo siguiente a las 4 P. M., en el Club Social Yungay.

SOCIEDAD DE ARTESANOS LA UNION.—Hoy, a las 9 P. M. se reunirá el Directorio en sesión ordinaria para tratar de preferencia varios asuntos que hay pendientes.

—La Comisión de Propaganda y Prensa se reune hoy a las 8 P. M.

—En el local social se reunirá hoy a las 8 P. M. la Comisión que tiene a su cargo la distribución de las casas para los socios, a fin de resolver las peticiones que hay pendientes.

—Se nos pide poner en conocimiento de los socios, que la estudiantina que mantiene esta Sociedad, funciona los días Martes y Viernes de 9 a 11 P. M. Los hijos de los socios que deseen aprender algún instrumento se pueden dirigir al profesor.

Federación de Empleados a Contrata

El Domingo próximo esta institución celebrará su aniversario social. Entre los actos que desarrollará, figura la bendición del estandarte, que se efectuará en el templo de Santo Domingo, a las 11 1|2 A. M. y poco después de mediodía se servirá a los invitados y socios un almuerzo en el Restaurant del Cerro Santa Lucía.

Un próximo Congreso Obrero

Se está organizando a iniciativa del Sindicato de Operarios de Gath y Chaves, para los días de fiestas patrias, a fin de estudiar la mejor forma de la reglamentación de la Ley de Seguro Obligatorio, sin oponerse a ella, sino tratando de ampliar su rol.

Durante este acto se presentarán casos prácticos de su actual aplicación, buscándose los medios convenientes para salvar aquellas omisiones o vacíos, a fin de proponerlos después a la consideración de los Poderes Públicos.

Se denominará éste, Congreso de Asegurados por la ley 4054 y podrán enviar delegados a él todas las organizaciones obreras que tengan interés en la mejor aplicación de esta nueva ley de carácter social.

REUNIONES SOCIALES

Sociedad Practicantes de Chile.—Se cita a reunión de directorio, para hoy a las 9 P. M., en Bandera 161.

Unión Sindical de Confiteros, Pasteleros y Anexos.—Se cita a junta general para hoy a las 7 P. M., en Bandera 542.

Unión Gremio de Obreros Metalúrgicos. — Se cita para hoy, a las 6.30 P. M., a asamblea general extraordinaria, en Huemul 649.

Sindicato Nacional de Carpinteros.—Se cita a asamblea general para hoy a las 7 P. M., en Bandera 657.

Consejo de Obreras Cesantes (Célula N.o 4).—Se cita a esta célula para hoy a las 8 P. M. en el local de costumbre. La asistencia es obligatoria para los números 1, 27, 42, 47, 48 y siguientes que forman este organismo.

Centro Cultural Arte y Unión.— Se cita a los componentes para hoy y mañana a las 8.30, en Huemul 649.

Cooperativa de Materiales de Zapatería y Consumo.—Se cita a sesión general de accionistas para yo a las 8 P. M., en Castro 589, para tratar la renuncia del señor Honorio Garrido.

Orfeón Chileno Ismael Parraguez. — Esta noche, de 8.30 a 10.30, en Dávila 954, se harán los ensayos de los coros que se entonarán en el paseo del Domingo al Volcán.

Federación de Pintores y R. S. en Resistencia.—Se cita a sesión ordinaria para hoy, a las 6 P. M., en Castro 359.

Conjunto Artístico Sindical Carmelo y Praga.—Se cita a sesión para hoy, a as 8.30 P. M., en el local de costumbre

Sociedad de Choferes Manuel Montt.— El Sábado celebrará sesión general. El Domingo, a las 9.30, en Olivares 1643, se llevará a efecto un baile social y una velada teatral en la que tomarán parte varios oficionados de la capital.

Federación Obrera de Chile (Sección Obreros Municipales).—Junta general, hoy a las 7.30 P. M., en la calle Victoria (local de los Tranviarios).

Sociedad de S. M. La Aurora.—Se cita al directorio para hoy, a las 8 P. M., en Arturo Prat 1242.

Sindicato Nacional de Chauffeurs.—A reunión general, hoy a las 9 P. M., en Bandera 657.

Conjunto Artístico Enrique Borrás.—Se cita a ensayo general para hoy a las 8 P. M., en Gálvez 1609.

Unión Local de la I. W. W.— Se cita al gremio de enfierradores para hoy, a la hora de costumbre, en Nataniel 1057, para tratar sobre la organización.

Círculo Arturo Prat de la U. N.—Se cita a sesión de directorio para hoy a las 8.30 P. M., en el local de costumbre.

Consejo Central de la Unión Industrial del Cuero y Anexos.—Se cita para hoy a los delegados, directorios de fábricas y miembros del directorio, en Nataniel 1057.

Cuadro Artístico Nueva Aurora.—Se cita a los directores artísticos de los cuadros El Arte y Sembrando Flores, y a presidente del Centro Los Copihues, para hoy a las 8 P. M., en Victoria 864. También se cita a los socios que toman parte en la obra "Contribución de sangre".

A esta manifestación pueden adherir todos los ferroviarios en general, para lo cual las tarjetas que valen $ 15, pueden solicitarse del tesorero don Guillermo Latorre Román, Bodega Receptora de Equipajes, Alameda.

La concentración en el Teatro Franklin

Solicitado por los obreros del Cuarto Tribunal y Pobladores del barrio Matadero, el Domingo próximo se llevará a efecto la concentración general de estos arrendatarios en el Teatro Franklin, ubicado en San Diego casi esquina de Franklin.

Esta manifestación pública es gratuita y estará sujeta al siguiente programa:

1.o Obertura por la banda.
2.o Disertación a cargo del señor Julio Moya.
3.o Pieza por la banda de músicos.
4.o Conferencia a cargo del obrero Castor Vilarín.
5.o Recitación por Ferreira Quetelcay; y
6.o Marcha final por la banda.

UNION SINDICAL DE PANIFICADORES DE CHILE.—Esta organización da los pasos necesarios para la celebración de una velada a beneficio de dos socios que se encuentran en situación aflictiva.

Esta velada se realizará el Domingo próximo, a las tres de la tarde, en el Coliseo de los Tranviarios, Martínez de Rozas esquina de Bulnes.

Se representarán dos dramas sociales "Los mártires" y "Las Sabandijas". Además habrá un acto de concierto a cargo de los más conocidos aficionados.

CIGARRILLOS CABECEADOS
ORO
M R
PAPEL MAIZ
CORRIENTES 20 cts
ESPECIALES 40 cts

LA ORGANIZACION DE UN COMITE DE ALIMENTACION NACIONAL

SEGUIRA ESTUDIANDO HOY EL DIRECTORIO DE LA SOCIEDAD GREMIO DE ABASTO

Para esta noche, a las 8, están citados los directores de esta colectividad para seguir estudiando la formación de un Comité de Alimentación Nacional, que tendería a obtener la baja de los artículos de subsistencia, con el patrocinio de un proyecto de ley que prohiba las exportaciones de cereales, de ganado de matanza y en general de los productos de primera necesidad, lo mismo que a dar las facilidades necesarias para la internación de éstos, aboliendo los derechos que hoy se cobran.

Federación de Empleados a jornal de transportes

DE LOS FF. CC.—2a ZONA

Hoy a las 8 P. M. habrá asamblea general extraordinaria, para seguir tratando lo relacionado con la nueva carta orgánica.

La comisión encargada de gestionar el horario de 8 horas de trabajo, dará cuenta de las tramitaciones hechas y sus resultados.

También se tratarán otros asuntos de interés general.

SOCIEDAD DE S. M. LA AURORA.—En junta general extraordinaria celebrada últimamente, se tomaron los siguientes acuerdos:

Dejar en tabla las solicitudes de admisión de los señores Teodoro Placencio, Manuel Tobar y señoras Lastenia Aguirre y Elena Díaz.

Esperar por el resto del año a los socios jubilados para que puedan cancelar sus cuotas extraordinarias;

Solicitar de la Botica Bayer sus servicios para la Sociedad;

Hacer presente a los socios atrasados en sus cuotas que si no las cancelan a la brevedad posible, se aplicará el reglamento;

Celebrar sesión de Directorio hoy a la hora de costumbre; y

Hacer presente a los socios que deben pasar a la secretaría los Jueves, de 8 a 10 P. M., a dejar sus domicilios.

La conferencia de anoche en la Unión de Peluqueros

Ante una concurrencia numerosa se verificó anoche la tercera velada cultural organizada por la Comisión de Estudios Sociales y en la cual desarrolló una interesante charla el miembro de la Asociación de Profesores de Chile, señor César Godoy. La disertación giró alrededor de "La reconstrucción integral de la enseñanza", tema que el señor Godoy abordó con conocimiento, siendo sus observaciones gratas para la concurrencia.

—El Miércoles 8 del presente tendrá lugar la velada y baile a beneficio de la Comisión organizadora de estas conferencias.

—Esta noche, a las 9.30, se celebrará la asamblea mensual de socios paar tratar, entre otras materias, la relacionada con la ley 4054.

Junta Ejecutiva de los sindicatos blancos

Presidida por el señor José Luis Sepúlveda y con asistencia de los delegados de Santiago, Talca, Cauquenes, Concepción y Mahuilque se efectuó la última sesión.

El delegado de Mahuilque se refirió extensamente a la labor del secretario general, que se encuentra en el Norte, y después de un extenso debate se aprobó una moción del presidente, que dice:

"La Junta Ejecutiva, teniendo presente que el secretario general titular, don Manuel Jorquera, ha desatendido manifiestamente los intereses de la organización, por estar desempeñando una comisión que no depende del organismo directivo; que durante un año no mantiene ninguna relación con esta Junta, y no habiéndose celebrado el Congreso que es la autoridad llamada a remover al secretario general, acuerda:

Nombrar secretario general interino al señor José Luis López y pedir a las Federaciones provinciales la ratificación de este nombramiento.

A continuación se trató sobre la ley 4054 sin llegar a un pronunciamiento definitivo porque no se sabe cómo va a quedar dicha ley.

SOCIEDAD UNION DE LOS TIPOGRAFOS.—El Sábado próximo se llevará a efecto la velada que la Comisión respectiva organiza mensualmente para los socios y sus familias.

Habrá un acto de variedades por conocidos aficionados y se pondrá en escena por el cuadro Gutenberg la comedia de Hugo Donoso, "Los payasos se van".

CONJUNTO ARTISTICO ARTURO ALESSANDRI P.— La velada que se iba a desarrollar el 28 del mes pasado, se postergó por mal tiempo, para el Sábado próximo.

Se cita a ensayo para hoy, a los socios.

CENTRO ESTUDIO Y PROGRESO.—Hoy, a las 8.30 P. M., se llevará a efecto un baile organizado por la orquesta de este Centro.

CIRCULO SOCIAL MAGALLANES MOURE.— Hoy se llevará a efecto un baile amenizado por el Conjunto Garibaldi.

Mañana se abrirán las inscripciones para el campeonato de resistencia.

AVISOS ECONOMICOS

1.—Avisos judiciales

ANTE EL ARBITRO DON LUIS Salas Romo, Compañía 1325, se halla abierta la sucesión de doña Jacinta Tapia v. de González. — Aníbal Muñoz, actuario. 2-S.

NOTIFICACION. — POR RESOLUción del Segundo Juzgado Civil de Mayor Cuantía de Santiago a petición de don Antonio Varas y oído el Promotor Fiscal, se ha ordenado notificar por avisos a don Isaac Alvarez, la siguiente resolución: "Como se pide, debiendo comparecer el siguiente día hábil después de la notificación a las 3 P. M." recaída en un escrito en que se pide se le llama a reconocer una deuda de $ 36,000.00 por rentas de arrendamiento. — Carlos Cruchaga, Secretario. S—2

REMATE. — POR DECRETO DEL Segundo Juzgado Civil de veintiséis del presente, se ha ordenado sacar a remate las especies que actualmente se encuentran en poder del síndico de la quiebra José López el 8 de Setiembre a las 3 P. M., designándose martillero a don Arcadio Meza. — El Secretario. S—3

HIPODROMO CHILE —:— Domingo 5 de Setiembre de 1926.

PRIMERA CARRERA. — A LAS 8.45 A. M. — Premio ALERCE. — Handicap. — Para ganadores de $ 10,000 o que se rematen por $ 5,000. — Inscripción: $ 20. — Premio: $ 2,000 al 1.o — Distancia: 1,400 metros.

PREPARADOR	DUEÑO	NOMBRE	PESO	EDAD	SANGRE	PADRE	MADRE	TRAJE DEL JINETE
A. Castro	J. Borda	1 Kintamo	67	5	F	Altanero II	Celsa	Celeste y naranja en ruedas
J. Rojas	J. Rojas	2 One Step	61	7	F	El Tango	Fine Rosa	Azul, bl. y col. listado g. azul
U. Duque	Urbión	3 Manchego	54	4	F	Rozno	Rhodesia	Salmón m. y g. verde
J. B. Castro	Indígena	4 Quidia	54	5	F	Dominguito	Queen Mai	Morada gorra oro
L. Navarro	Tangolaya	5 Tangolaya	52	4	F	El Tango z	Atalaya	Amarilla, granates, verde
M. Jara	Meyerling	6 Meyerling	52	5	F	Burgomaster	Mandarina	Gris perla y negro ac uadros
A. Huerta	A. Huerta	7 Grenoble	51	6	F	Comisario	Lula	Negra faja y gorra cereza
Art. Muñoz	Limache	8 Jolly	50	4	F	Good Fellow	Sabandija	Blanco y negro en rued. g. negra
E. Emeres	E. Bravo	9 Voltaire	49	4	F	Burgomaster	Bretaña	Café y lacre listado g. lacre
I. Espinosa	I. Espinosa	10 Keysol	49	5	F	Orwin	Kepta	Verde, lacres, verde
H. Pérez	Pin Pon	11 Comaire	49	4	F	Olascoaga	Comallina	Verde faja bl. g. negra borla oro
R. Ramírez	R. Ramírez	12 Simplicissim.	47	4	F	Olascoaga	Sencillez	Azul cuello y puños lac. g. neg.
P. Boncerio	Agua Verde	13 Becerro	44	4	F	Julio César	Sin antecedentes	Verde nilo m. bl. y v. list. g. bl.
R. Amaro	L. Muñoz R.	14 Marga Marga	43	5	F	Turín	Q. of the Ramps	Caqui alam. azul gorra amarilla
L. Gmo. Gómez	Good Hope	15 El Buin	43	5	F	Buñuelo	Alohuette II	Blanca alamares y m. azules
A. Guerra	L. A. Castro	16 Cabochón	40	4	F	El Pícaro	Noemí	Negra, celestes, colorada
G. Figueroa	Argentino	17 Vigésima	40	4	F	Rigo	Viña del Mar	Azul, granates, azul

SEGUNDA CARRERA, A LAS 9.15 A. M. — Premio AYSEN. — Handicap. — Para no ganadores de $ 10,000 o que se rematen por $ 5,000. — Inscripción: $ 20. — Premio: $ 2,000 al 1.o — Distancia: 1,400 metros.

PREPARADOR	DUEÑO	NOMBRE	PESO	EDAD	SANGRE	PADRE	MADRE	TRAJE DEL JINETE
J. Ramírez	Los Andes	1 Los Andes	59	4	F	Bishop	Pimponia	Blanca f. azul m. bl. b. az. g. az
A. Luna	El Milagro	2 Regalada	57	6	F	Last Reason	Elza	Salmón, lunares negros
D. Galaz	D. Galaz	3 El Godo	55	6	F	Burlesco	Celeste	Amarillo brazal. y g. oro
J. B. Ramírez	M. Goicovitch	4 Inmortal	54	4	F	Alum	Royal Red	Negro g. café
E. Emeres	J. T. Miranda	5 Khiber	54	5	F	G. Stoessel	Amneris	Verde lunares negros g. negra
J. A. Castro	J. Borda	6 Jubol	51	4	F	Altanero II	Vinay	Nar. y cel. en rued. g. naranja
L. G. Gómez	Siberia	7 Imponente	50	5	F	Campanazo	Isolina	Naranja m. verde
D. Yáñez	A. del Pedregal	8 Achao	49	4	F	Panguilemu	Monna Vana	Blanca y guinda por mit. g. verde
E. Rodríguez S.	El Desvío	9 Cocodette	48	4	F	St. Mead	Chabblis	Blanca g. turquesa
M. Maldonado	Diana	10 Highlander	47	5	F	Rigo	Columbia	Azul m. rosadas y oro
J. B. Castro	H. Valdés	11 Gran Jaime	48	4	F	Marcosol	Viviana	Azulino braz. y g. acero
Art. Muñoz	República	12 L'Epatant	46	4	F	Brasil	Agnes Robert	Oro cruz negra, oro, g. lacre
A. Guitienne	H. Flereau	13 Maravedí	45	6	F	Mago	Orbent	Lacre y oro en ruedas
D. Fuentes	R. Pizarro	14 Melibea	44	4	F	Last Reason	Oroya	Oro y verde listado
P. Bagú	L. Lamoliatte	15 Agua Real	42	4	F	Eclair II	Agua Santa	Blanco g. negra

TERCERA CARRERA, A LAS 9.45 A. M. — Premio ANGAMOS. — Handicap. — Para no ganadores de $ 10,000 o que se rematen por $ 5,000. — Inscripción: $ 20. — Premio: $ 2,000 al 1.o — Distancia: 1,400 metros.

PREPARADOR	DUEÑO	NOMBRE	PESO	EDAD	SANGRE	PADRE	MADRE	TRAJE DEL JINETE
R. Ramírez	R. Ramírez	1 Fullero	62	5	F	Altanero	Franqueza	Azul eléct. c. p. lacre g. negra
J. Madrid	J. Jorquera	2 Madagascar	60	7	F	Burgomaster	Alhucema	Bronce, solferino, bronce
C. Morris	C. E. Riofrío	3 Pompeyana	51	4	F	Kalandor	Vesubiana	Colorado cruzado turquesa
R. Patsene	E. Acosta	4 Picaronera	50	6	3|4	Constant	Picarona	Negro. m. neg. blan. y lac. g. neg.
Art. Muñoz	A. Sotomayor	5 Clodia	49	4	F	St. Mead	Corchea	Caqui alam. y gorra azul
H. Michaels	Kangaroo	6 Lady Ada	49	4	F	Brazil	Batifolia	Rosado brazaletes y gorra blanca
I. Espinosa	I. Espinosa	7 Majadera	48	4	F	Last Reason	Best Girl	Verde y brazaletes y g. lacre
D. Galaz	D. Galaz	8 Divorciada	46	4	7|8	El Tango	Martha	Amarilla cuello y g. lacre
D. Yáñez	E. Subercaseaux	9 Madeline	45	4	F	Alm. Sturdee	Madelón	Blanco alam. plat. g. col. b. plat.
J. J. Munita	J. J. Munita	10 Harding	41	5	F	Comisario II	Juanchera	Naranja. braz. azules

CUARTA CARRERA, A LAS 10.15 A. M. — Premio ANGOL. — Handicap. — Para ganadores. — Inscripción: $ 15.. — Premio: $ 1,500 al 1.o — Distancia: 900 metros

PREPARADOR	DUEÑO	NOMBRE	PESO	EDAD	SANGRE	PADRE	MADRE	TRAJE DEL JINETE
G. de la Cerda	G. de la Cerda	1 Pacuo	63	6	3|4	Faneo	Cuyanita	Rosa seca lunares y gorra azul
L. Aravena	El Manzano	2 Najerilla	57	4	F	Constant	Garza Mora	Tango anillos y gorra verde
E. Emeres	Beyond	3 Allomby	53	5	7|8	Hassard	Alada	Azul braz. rosados g. rosada
J. F. Salinas	Elías Auad	4 Itch	52	5	F	Old Boy	Baratura	Café m. y bl. list. m. c. y bl. g. m.
H. Pérez	Junquillar	5 Lanzafuego	51	5	F	Bishop	Chaterbox	Frutilla alamares y g. azul
R. Pastene	M. A. Benavente	6 Vagual	49	5	F	Panguilemu	La Moselle	Azul turquesa m. oro g. blanca
O. Lescano	Longchamps	7 Alderney	49	5	F	Analés	Parterre	Blanco y lac. en rued. g. granate
O. Lescano	Longchamps	8 Mezquita	47	4	F	Last Reason	Grosella	Blanco y lacre listado
Art. Muñoz	R. Chaparro	9 Petunia	47	4	1|2	Hassard	Chilena	Tango
F. Godoy	U. Verdugo	10 Naphta	46	6	F	Julio César	Bencina	Verde est. y g. rosada
S. Rojas	E. Araya	11 Gonesse	44	4	F	Olascoaga	Gonina	Lila lunares lacres
R. Ramírez	R. Ramírez	12 Corita	42	6	1|2	Constant	Chilena	Azul eléctrico gorra negra
D. Yáñez	D. Yáñez	13 Kamarad	46	5	F	G. Stoessel	Oremburgo	Azul, blancas, blanca

QUINTA CARRERA, A LAS 10.45 A. M. — Premio VALPARAISO. — (Clásico). — Handicap. — Para 3 años y más. — Inscripción: $ 60. — Ratificación: $ 50 el Lunes antes de la carrera. — Premio: $ 10,000 al 1.o — Distancia: 1,900 metros

PREPARADOR	DUEÑO	NOMBRE	PESO	EDAD	SANGRE	PADRE	MADRE	TRAJE DEL JINETE
H. Pérez	Popeta	1 Minué	64	5	F	Altanero	Meninc	Morada, blancas, blanca
A. Rodríguez	C. Olivares	2 Náufrago	53	5	F	Crescendo	Regencia	Colorado obscuro g. gris
J. B. Castro	C. Amaro	3 Garete	50	5	F	Matador	Fricka	Granate m. azulino g. blanca
F. Peralta	E. Castagnola	4 Kelso	49	5	F	Melbourne	Swallow	Solferino m. y g. verde
L. Benítez	Binador	5 Jana	47	5	F	Brazil	Javo	Terracotta gorra azul
A. Muñoz	Izarra	6 Echeckalte	46	6	F	Altanero II	Alvy	Blanca estr. verde puños g. lacre
A. Muñoz	Palermo	7 Pan Pan	46	5	F	Pibe	Miss Olga	Amarilla, braz. solferino, g. solf.
E. Ulloa	Basilea	8 Cayumangue	43	3	F	Olascoaga	Oubliette	Azul m. negras g. lacre
A. Zúñiga	A. Zúñiga	9 Villapín	42	5	F	Last Reason	Teresa	Café, mangas braz. y g. lacres

SEXTA CARRERA, A LAS 11.15 A. M. — Premio ANGELES. — Handicap. — Para ganadores de $ 10,000 o más. — Inscripción: $ 20. — Premio: $ 3,000 al 1.o — Distancia: 1,500 metros

PREPARADOR	DUEÑO	NOMBRE	PESO	EDAD	SANGRE	PADRE	MADRE	TRAJE DEL JINETE
R. Ramírez	Arribano	1 Tumbe	58	6	F	Olascoaga	Kirry	Verde y salmón listado
C. Quezada	Botafogo	2 Artagnan	47	5	F	Mustafá	Allegiace	Verde y blanco list. g. verde
L. A. Ramírez	Lantenac	3 Lantenac	54	5	F	Lovelace	La Tapera	Gris perla braz. y g. verde
Av. Muñoz	Dufour	4 Discutido	53	5	F	Eclair	La Victoire	Verde media luna y estr. blanc.
P. J. Medina	P. J. Medina	5 Acun Cahuen	52	4	F	Panguilemu	Santa Fe	Azul obscuro m. amar. g. color.
R. Ramírez	A. León	6 M. Vescera	51	5	F	Burgomaster	Terracotta	Solferino cuello y puños y g. neg.
D. López	D. López	7 Paramount	50	4	F	Pasteur	Doncella	Lacre, blanc. braz. lacre, g. azul
D. Sandoval	G. Anguita	8 Tangolina	50	4	F	El Tango	Isabela	Oro viejo cuello puños y gorra bl.
J. Ramírez	Naides	9 Naides	49	5	F	Campanazo	Novelesca	Gris perla mangas y gorra oro
R. Pastene	E. Acosta	10 Picaronera	49	6	F	Constant	Picarona	Negra costuras lacres gorra negra
F. Bernal	A. Vargas	11 Signorino	48	4	F	Olascoaga	Donne	Azul costuras y gorra oro
R. Amaro	R. Amaro	12 Zadorija	47	5	F	Osboch	Aldivia	Lila
A. Rodríguez	Trianón	13 Yacaré	43	6	F	Olascoaga	Donna	Violeta y gris perla listado

SEPTIMA CARRERA, A LAS 11.45 A. M. — Premio ABTAO. — Handicap. — Para ganadores de $ 10,000 o más. — Inscripción: $ 30. — Premio: $ 3,000 al 1.o — Distancia: 1,500 metros

PREPARADOR	DUEÑO	NOMBRE	PESO	EDAD	SANGRE	PADRE	MADRE	TRAJE DEL JINETE
R. Ramírez	R. Ramírez	1 Fullero	55	5	F	Altanero II	Franqueza	Azul c. p. lacre g. negra
G. de la Cerda	Carmencita	2 Descartado	54	4	F	Campanazo	Dismreta	Rojo lunares blancos g. rojo y bl.
D. Sandoval	D. Urrutia	3 Percala	53	6	F	Pirapó	Shylass	Azul y blanco list. g. lacre
E. Fuentes	Ebeache	4 Mi Nena	52	4	F	Alum	Regina III	Verde alam. y gorra negra
J. Cuevas	A. Fontecilla	5 Payador	52	5	F	Pirapó	Culata	Granate m. lacres g. rosada
A. Luna	P. Buratovic	6 Alnero	46	5	F	Altanero	Vain	Amarillo y mor. g. verde list.
L. Navarro	Tangolaya	7 Zan	48	4	F	Olascoaga	Lady Love	Amarilla granates, verde
A. Castro	J. Borda	8 Kasaba	47	5	F	Pitcher	Olesa	Naranja y celeste en ruedas
A. Rodríguez C.	El Oromo	9 G. Day	46	4	F	Olascoaga	Gala Day	Amarilla faja braz. y g. rosada
E. Emeres	Beyond	10 Obsequio	45	5	F	Estribor	Oblea	Azul gorra rosada
J. F. Salinas	E. Auad	11 Omikron	45	5	F	El Tango	Isabela	Café y blanco list. g. morada
C. Pérez	L. A. González	12 Zancajo	44	5	F	Zumbar	Sinfonía	Oro y negro en ruedas
J. Ramírez	Alnero	13 Palinco	43	6	F	Rodillard	Marionette	Blanco lunares y g. lacres

2.—Arboles, plantas y semillas (Compra-venta)

COMPRO SEMILLA DE EUCALIP. S—5

ALMACENES DE SEMILLAS, MO-randé 717, recibieron inmenso surtido Petunias gigantes, verbenas, clarines Spencer, gloxinias, bellis monstruosas, claveles americanos. Roygrass, trébol enano. Consulte precios. 1—O.

POROTOS ROCHA, SIETE SEMA-nas choclos americanos, tempranos, arvejas importadas, completo surtido hortalizas, garantidas. Consulte precios. Almacenes de Semillas. Morandé 717. 1—O.

COMPRO SEMILLA DE EUCALIP-aus, Alameda 1245. S—6

3.—Automóviles, afines y accesorios. (Compra-venta y composturas)

BATERIAS Noack para autos y radio. Reparaciones y cargas. Servicio barato y rápido. — Talleres Primus. **Morandé 637** 23-Set.

REPUESTOS LEGITIMOS, DODGE Brotkers, construídos con el material más costoso y resistente, el acero aleado al ... Besa y Cía. Ltda. — Delicias 950

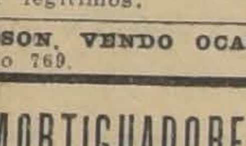

23-Set.

PUELMA Y CIA., LTDA., HUERFA-nos 819. Agentes autorizados Lincoln, Ford, Fordson. Respuestos Ford legítimos. Set-21

HUDSON, VENDO OCASION. DIE-ciocho 769. S—3

AMORTIGUADORES FORD
A $ 135 juego, colocados, donde Orrego.
ALAMEDA esq. GALVEZ 5-S.

ROYAL CORD BUS
33 x 5 REFORZADO
ESPECIAL PARA GONDOLAS
220 PESOS
donde ORREGO
ALAMEDA ESQ. GALVEZ 5-S.

AUTOS RESORTE Y TODA CLA-se de repuestos para automóviles usados se vende muy barato. Molina 556. 11-S.

GRAN OCASION VENDO FORD turismo dos asientos flamante. R. Soza, Catedral 1257. 5—S.

OCASION VENDO GONDOLA FORD buen recorrido. Catedral 1257. 5—S.

VENDO GONDOLA FORD ESTILO salón, verse: Inspector Plaza Chacabuco. Recorrido Palma. 2S

AUTOMOVILES: COMPRA - VEN-tas, pjermuta por propiedades, ricos automóviles; anticipa dinero sobre consignaciones; no olviden interesados que quieran comprar automóvil bueno, barato, no hay casa en Santiago más conveniente. Casa Automóviles San Antonio 816. 2—S

GONDOLA FORD FLAMANTE, vendo, Madrid 1111. 2—S

VENDO AUTO BUICK DE 7 Asien-tos. Independencia 618. 3—S

VENDO GONDOLA FORD, FACILI-dades de pago. Tratar Diez de Julio 239. 3-S

FORD ULTIMO MODELO PERFEC-to estado, poco uso, se vende. Esmeralda 826. 2-S

REGALASE CARROCERIA NUEVA Standard, Jotabeche 28. 3—S.

COMPRO GONDOLA INDICAR pre-cio. Casilla 2390. 2-S

VENDO GONDOLA BROCKWAY, buen recorrido con facilidades de pago. Tratar. Delicias 1176. 3—S.

GARAGE SAN DIEGO, 1844, HACE-mos reparaciones toda clase automóviles. 3-S.

VENDO PATENTE CAMION, DOS gatas, silenciador y cojín de cuero. — Carrión 2002. 3-S

VENDO GONDOLA BROCKWAY, buen recorrido, con facilidades de pago. Tratar: Delicias 1175. 4-S

VENDO UN CAMIONCITO CERRA-do, especial para cualquier reparto hasta mil kilos. $ 1,200. Moneda 2215.

VENDO UN HUDSON TURISMO Y está en muy buen estado. Moneda 2215.

CAMBIO MI PATENTE AUTO SU-foa, por una de Santiago. S. O. Casilla 81 D.

GONDOLA REPUBLIC, RECORRI-do Mapocho Pila, vendo con facilidades. Tratar, calle Paz 985.

$ 2,500. VENDO AUTO OVERLAND 75, sport, dos asientos, carburador magneto y batería, nuevos. Av. Irarrázaval 362, esquina Condell. S—3

GONDOLAS, VENDENSE DOS per-fecto estado, cualquier precio, por viaje urgente. San Diego 198. S—3

VENDO GONDOLA DODGE 5138, recorrido Matadero - Poniente. Verla paradero. 3—S.

AUTOMOVIL ESSEX CUATRO CI-lindros, el más bonita, el mejor que hay en Santiago, lo vende de ocasión Casa de Automóviles, San Antonio 816.

RICA GONDOLA FORD, CARROCE-ría flamante, motor nuevo, recorrido patente, partida batería, todo perfecto estado. Por viaje rebajado, $ 3,000. Es regalo. San Antonio 816.

EN LA PRIMERA QUINCENA DE Setiembre efectuaremos el primer gran remate del año. Si desea inscribir su coche pida formulario de condiciones. Escobar y Ebell. Delicias 1751. Casilla 1078. 8-S

PATENTE PARTICULAR O Arrien-do Ford, compro. Herrera 351. 3-S

VENDO CARROCERIA GONDOLA Ford, nueva, tipo municipal. Tratar: Libertad 143, de 8 a 11 A. M.

AUTOMOVIL CHANDLER SPORT con ruedas de alambre, cuatro asientos. En perfecto estado tenemos encargo de vender, Besa y Cía. Ltda. — Delicias 450. 5S

FORD TURISMO PARTICULAR, partida véndese ocasión. Cueto 917.

CAMBIO AUTO PACKARD, POR sitio con casa alrededor Santiago. Bilbao 195.

REGALO CAMION 2 RUEDAS, EJE nuevo, $ 600; carretela ferretería importada, $ 1,000. Av. Matta 1468. S-3

$ 2,500 REGALO CAMION FORD, perfecto estado. Av. Matta 877. S-3

VENDO GONDOLA BROCKWAY, nueva. Alameda 3924. 4—S.

ALOJAMIENTO PARA GONDOLAS $ 30; Ford, 20. Phillippi 36.

AUTO DODGE, MODELO 1920, DE ocasión, vendo, muy bien presentado. Molina 656. S—4

OCASION, VENDO CARROCERIA de auto Ford de carga. Nataniel 1508. S—3

DIFERENCIALES FORD CAMION Renault, partida, coronas, ruedas repuestos para Overland, etc., vendo. Brasil 773. S-4

4.—Animales. (Compra y venta)

COMPRO CABALLOS, BURROS, Sta. Rosa 1997. 3-S

SE VENDE PERRO FOX TERRIER fino. Santa Rosa 205. 3S

COMPRASE CABALLOS TIPOS RA-za fina y media sangre, alzada, hasta 1.53, edad, hasta 7 años, dirigirse: Escuela de Carabineros. S—4

YEGUA O CABALLO TIRO SOLO, compra, Toesca 1754. S-4

5.—Alhajas, joyas, monedas, etc. (Compra - venta)

ALO... No embromes, y tráeme el anillo tan bonito que admiramos ayer en

La Royal 18—Set.

SIN COMPETENCIA: ESTADO 30.— Relojes Ancla 18 k, $ 145.—Compromisos 18 k., grabados, $ 65 par de 10 gramos. — Cadenas 18 k., $ 6.50 gramo.—C. Motta.

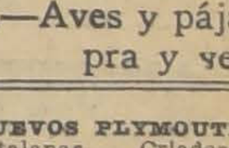

7.—Aves y pájaros (Compra y venta)

HUEVOS PLYMOUTH, LEGHORNS, catalanas. Criadero Carmencita Echeverría, Delicias 1869 o Quinta Normal, puerta Catedral. 9-S

VENDO HERMOSO GRUPO PLY-mouth Rock. Avenida Irarrázaval 1865. 3—S.

SE VENDE UNA PARTIDA DE PA-vos, calle San Antonio 733. Setiembre 1.o. 3-S

8.—Avisos varios

MUEBLISTAS PROFESIONALES, comerciantes: hago copias a máquina; voy a buscar a domicilio, precio ínfimo. Casilla 2841. 3—S.

FABRICA CHACABUCO 13
PRECIOS INCOMPETIBLES EN BAÑOS Y CALIFONTS
S—20

POLVOS GABY
FORMULA MODERNA
A BASE DE COLD-CREAM
SUAVIDAD MARAVILLOSA
BOTICAS.

OPTICA G. Tschumi. — Estado, esquina Huérfanos: cristales bifocales. — Cristales Punktal Zeiss. Precios moderados. S-19

EL SOMBRERO Rosenblitt es el Rey de los sombreros. — Fábrica Nacional de Gorras y Sombreros. **DELICIAS 2636,** frente a **LIBERTAD. — NAHUM ROSENBLITT.** 25-Set.

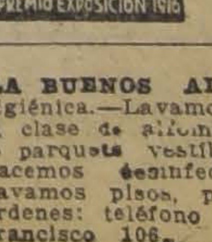

CORTE ELEGANTE, irreprochable, garantido.—**SAN ANTONIO 340.** 25-Set.

"LA BUENOS AIRES", EMPRESA Higiénica.—Lavamos, sacudimos toda clase de alfombrados. Encerados de parquets vestíbulos, dormitorios. Hacemos desinfecciones de casas. Lavamos pisos, puertas, ventana. Ordenes: teléfono 5078, Correo, San Francisco 106. 2—S

Las Gotas de Leche del Patronato Nacional de la Infancia propenden a la vulgarización de la puericultura en el pueblo, estimulan la crianza materna, y cuando esto no es posible, proporcionan alimentación mixta o artificial, bajo la inmediata vigilancia médica.

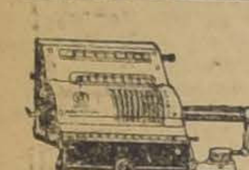
BRUNSVIGA
cerebro de acero. nuevos modelos.
FOLSCH & Cía.
1.o-Oct-

CASA BERSANO
DELICIAS 3247 PLAZA ARGENTINA
PROVISIONES!
PROVEEDORES DE FAMILIAS
CUENTAS MENSUALES
St. 26

PELUQUEROS: NAVAJAS LLEGAron. Merced 427. S—5

SEPULTURA, TRASPASO EN EL Cementerio Católico, Alameda 178. S—3

10.— Casas, departamentos y piezas amobladas. (Ofrecidas y buscadas)

CASAS AMOBLADAS DESDE $ 600 a $ 2,000. Consúltese lista. Bandera 195. 4-S

ARRIENDANSE MAGNIFICAS PIEZAS amobladas, centralísimas. Esmeralda 636. 2-S

ARRIENDO PIEZAS AMOBLADAS y sin muebles. Maestranza 999. S—7

NECESITO BUENA CASA AMOBLADA, confort, moderna, mínimum 4 dormitorios, por 3 o 4 meses. Ofertas con precio a E. G. de C. Huérfanos 2070. S—3

SEÑORA: ARRIENDASE LINDA pieza amoblada balcones calle. San Francisco 454. 2-S

ARRIENDANSE PIEZAS AMOBLADAS, Morandé 763. 5—S.

11.— Casas, departamentos y piezas sin muebles. (Ofrecidas y buscadas)

Casas

CASITA DOS, CUATRO PIEZAS arriendo $ 120—160. Pinto 1802.—Barnachea 480. 2—S.

350 C/U. ARRIENDO REGIAS CASAS con servicio de camiones a la puerta, construcción moderna, 7 piezas, gran hall. Verlas Carmen 1295. Tratar: Av. Matta 622. 2-S

NECESITO ARRENDAR CASAquinta, dirigirse Agustinas 970. 2-S

200 ARRIENDASE SOTOMAYOR 810. Tratar: San Pablo 2735, casa 3. 3-S

ARRIENDO CASA MODERNA PARque Forestal 164, canon 700. 5-S

ARRIENDO EN $ 280 CASA CINCO piezas, hall, galería, baño, dependencias, nueva. Sierrabella 1367. 2-S

ARRIENDO O COMPRO QUINTA superficie una cuadra, prefiero situación línea carros San Bernardo. Delicias 2091. 4-S

$ 800 CATEDRAL A UNA CUADRA del Congreso, altos en perfecto estado, 7 dormitorios, 2 piezas de baño.—Miguel Fuenzalida B., Moneda 1061. 5-S

IRARRAZAVAL 232, $ 155, CASAS aseadas, altos y bajos, carros puerta, 4 piezas, patio, dependencia, a dos cuadras del Mercado Poniente. S—2

ARRIENDO CASA, CALLE ÑUBLE entre Chiloé y Arturo Prat. Tratar: Ñuble 1324. S—2

SE ARRIENDA CASITA NUEVA amoblada, estilo colonial, todo en espléndido estado. Verla de 2 a 5 P. M. Bellavista 0497. N-O

CASA RESIDENCIAL DE LUJO.— Recién instalada, todo confort, matrimonios o caballeros solos. Catedral 1261. 9-S.

CASA RESIDENCIAL DE LUJO. — Recién instalada, todo confort, matrimonios o caballeros solos. Catedral 1261. S—11

$ 200 ARRIENDASE CASA, CINCO piezas. Lastra 1713. 3—S.

$ 500 ARRIENDASE CASA ALTOS nuevos, Santo Domingo 1382, para poca familia sin niños. Verla, de 3 a 4. 2-Set

ARRIENDO COMODA CASA EN COquimbo 721.

QUINTAS DE GRAN EXTENSION arriéndanse $ 700 y 800. Bandera 195. 3—S.

NECESITO ARRENDAR CASA hasta $ 400. Prefiérese de Castro a España. Casilla 999. 5—S.

$ 300 COMODA CASA, ASOLEADA, limpia, gas y luz. Carmen 778. 5-A.

ARRIENDASE ASEADA CASA CENtral, Alonso Ovalle 1349.

CASA QUINTA NECESITO ALREdedores Santiago, indicar canon y detalles. Ramírez. Brasil 758. Chalet 11.

ARRIENDO DOS CASAS EN POblación Miraflores, calle San Diego.—Tratar: Erazo. Huérfanos 761. 4-A

CASITA TRES PIEZAS, DOS PAtios, arriendo, $ 150. Colón 2097. 4S

$ 120 ARRIENDO 5 PIEZAS A LOS altos. Recoleta. Vera 463. 4-S

ALTOS MODERNOS, NUEVOS, 5 piezas, hay toilette, servicio, arriéndase. R. Santa Cruz 673, esquina Santa Rosa. 3-S

$ 500, ARRIENDO ESPLENDIDA casa altos. Molina 34. S—4

¿QUE SERA. . . . . . . ?
ROSENBLITT
Es el mejor sombrero

EXTRANJEROS BUENAS RECOmendaciones, $ 220, arriendo casas modernas, asoleadas, recién terminadas, cuatro piezas, hall, cocina, instalación para baño, gas, luz eléctrica agua. Coquimbo 1133 (calle nueva) esquina San Diego. S—11

ARRIENDANSE CASAS CINCO PIEzas, baratas. Pedro Lagos 614.

CASITA INCONCLUSA, ARRENDAdo Chiloé, Mercedes Mira, vendo con facilidades pago. Angel Bercovich Bandera 14.

CASAS MODERNAS TODO CONfort, próximo centro comercial, especial extranjeros o matrimonios.—Amunátegui N.o 870 de 10 a 12 o de 2 a 5. 7—S.

250 ARRIENDO ENTREGA INMEdiata chalecito seis piezas, tres servicios. Tratar, Vicuña Mackenna 1333. 4—S.

$ 150 ARRIENDASE CASA FLAmante a matrimonio, Martínez de Rozas 2319, cerca Avenida Cumming.

ARRIENDO ALTOS MAESTRANZA 40. Verlos de 2 a 7. 3—S.

$ 400 CASA PERFECTO ESTADO, ocho habitaciones, hall, toilette, dependencias, dos patios, camiones puerta. Av. del Salvador 1288.

ARRIENDASE CASA 7 HABITAciones fuera dependencias. Echaurren 412. Tratar Santo Domingo 1251. 3-S

$ 750 COMPAÑIA 1878 ARRIENDAse espléndida casa moderna, numerosas habitaciones. 3-S

$ 360 ARRIENDASE REGIA CASA numerosas habitaciones, baño, gran patio. Santa Rosa 1469.

PARQUE FORESTAL 246, CASITA interior, asoleada y limpia, $ 200 Prefiérese extranjero o empleado público. Tratar: 248. S—3

CASA ESQUINA, SEIS PIEZAS, ENtrada autos, 122 pesos. Joaquín Pérez 111, dos cuadras Poniente Hipódromo Chile.

SE ARRIENDA UNA CASITA, $ 90. San Diego 946.

ARRIENDO UNA CASA GRANDE con luz. Esperanza 39.

$ 135 ARRIENDO CASA MODERna, tres piezas, dependencias, independiente. Ñuble 782.

ARRIENDO CASITA HIGIENICA, servicio independiente, luz eléctrica. Cochrane 1624.

CASITA QUINTA 28,000. VIVACEta 750, frente San Luis. S-4

NECESITO BUENA CASA DESDE Carmen a San Ignacio, de Victoria Alameda. Dirigirse: Valparaíso 1485.

$ 160 CASA 3 PIEZAS, CORREDOR gran patio, todo servicio. Bío-Bío 769.

$ 180 CASA 4 PIEZAS, FUERA servicio, asoleada, Bío-Bío 725, lado Santa Rosa.

$ 20? CASA 5 PIEZAS FUERA servicio, asoleada. San Francisco 2170.

220 PESOS ARRIENDASE CASA seis piezas, más dos servicios. Cité García Reyes 333. S-4

$ 200 ARRIENDO ALDUNATE, CAsas con sitios grandes, entrada carretela. Libertad 682. S-3

ARRIENDO CASA BARATA, ROSArio 796. S—2

ARRIENDO CASITA ASEADA, TArapacá 1052, tratar: San Diego 204. 2-S

CASITAS REPACCIONADAS, CHAcabuco 85. 2-S

$ 180, 200, 220 CASITAS NUEVAS de 3 y 4 piezas, todo servicio, electricidad. Calle Chacabuco 931, Herrera 936 y 950. Martínez de Rozas 3129. Tratar Moneda 759. 2-S

ARRIENDO CASA 9 HABITACIOnes, dependencias, gran parrón. —Toro Mazzote 16. 2-S

$ 180 ARRIENDO CASITAS. — REcoleta 995. 2S

ESPLENDIDA CASA MODERNA, 5 dormitorios, dos baños, arriéndase en Cerro 63. 7-S.

$ 500 ESQUINA BAJOS, CASA moderna arriéndase Setiembre con contrato. Santo Domingo 2906. 3S

Departamentos

ARRIENDO DEPARTAMENTO BArato. Borja 231. 2—S

DEPARTAMENTO TRES PIEZAS, arriéndase, familia honorable. Buenos Aires 355. S—2

ARRIENDO A PERSONA DEPARtamento. Prat 408. 2-S

FAMILIA EXTRANJERA DESEA arrendar departamento cuatro piezas, sector Alameda, Mapocho, Bandera, Cerro Santa Lucía. Dirigirse: Huérfanos 836. 2-S

DEPARTAMENTO DOS O TRES piezas arriendo personas solas. Libertad 574. 2—S.

EN CASA DE FAMILIA SE Arrienda un departamento de 2 o más piezas a matrimonio sin niños o piezas a caballeros solos. San Ignacio 882. 2-S

ARRIENDOO COMODO DEPARTAmento. Sazié 2504. 2-S

DEPARTAMENTO INTERIOR, pensión. Lira 176. 3—S.

ARRIENDO DEPARTAMENTO tres piezas, cocina, luz, $ 150. Madrid 1280.

PELUQUERIA ESTABLECIDA arriendo, herramientas completas.—Jofré 189. Tratar, almacén.

ARRIENDASE DEPARTAMENTO con pieza toilet Delicias 294. 3-S.

ARRIENDO DEPARTAMENTO Y pieza a persona sola y matrimonio.—Bandera N.o 161, Altos N.o 2. 3-S.

FABRICACION DE CAJONES
Y JABAS PARA FRUTAS
Tenemos para entrega inmediata Cajones Vineros y Litreros.
"LA REPUBLICA"
BARRACA Y FABRICA
DOMEYKO 2354 — TELEFONO N.o 182. PARQUE

DEPARTAMENTO BALCONES, CAlle y pensión, ofrece residencia inglesa. Delicias 2232.

DEPARTAMENTO 4 PIEZAS, UNA balcón, a la calle, arrienda familia muy tranquila. Blanco Encalada 1661 entre Castro y Dieciocho.

DEPARTAMENTO DOS PIEZAS, cocina, arriendo. Nataniel 149.

ARRIENDO DEPARTAMENTO ALtos con luz. Tratar Campo Marte 167.

ARRIENDO DEPARTAMENTO dos piezas, luz y cocina. Fontecilla 130.

Piezas

A PERSONA HONORABLE arriendo pieza sin cocina. Arturo Prat 573, casa 16. S-2

ARRIENDO ESPLENDIDA PIEZA balcón a la calle. Riquelme 813. S—2

ARRIENDASE DOS O TRES PIEzas. Carmen 443. 3-S

SE ARRIENDA PIEZA A PERSONA, seria en casa de familia, con o sin muebles. Brasil 64. 2-S.

BUENA PIEZA CASA EXTRANJEra, arriéndase. Cochrane 1027, altos. 2-S

45 PESOS PIEZA BALCON. MONEda 2993. 3—S.

ARRIENDO PIEZA. SAN ANTOnio 265. 2-S

PIEZA ARRIENDO. DIEZ DE JUlio 537.

ARRIENDO PIEZA A LA CALLE con luz. Prefiérese caballero solo. Santa Filomena 106. 3—S.

SE ARRIENDA UNA O DOS PIEzas. Precios bajísimos. Freire 675. 4-S.

ARRIENDO 2 PIEZAS COCINA, baño, sitio para góndolas. Independencia 1898.

ESPLENDIDAS PIEZAS Y DEPARtamentos para matrimonio y caballeros arriendo. Ahumada 149. 3-S

ARRIENDASE PIEZA A CABALLEro solo. San José 311. Ñuñoa. S—3

ARRIENDO PIEZAS, CASA PARTIcular. Jofré 304.

PIEZAS O DEPARTAMENTO. Cóndor 1312. S—4

ARRIENDO PIEZAS CABALLEROS. Arturo Prat 594. 6—S.

ARRIENDO PIEZAS CASA HONOrable. Rosas 1519.

$ 125 BUENAS PIEZAS, BUENA pensión. Cóndor 1353. 5—S.

SERRANO 580 ARRIENDASE PIEza con sin muebles.

ARRIENDASE PIEZAS A CABAlleros solos. Maestranza 188. 4-S

ESPLENDIDAS PIEZAS BALCON, departamento arriendo. Maestranza 94.

SE ARRIENDA PIEZA O DEPARTAmento a caballero o matrimonio solo. General Mackenna 1422. S—4

$ 30, ARRIENDO PIEZA, AVENIDA Ecuador 4401. S—3

ARRIENDO LINDA PIEZA SERRAno 75.

ARRIENDO BUENAS PIEZAS, SIN niños. Chacabuco 654.

ARRIENDO PIEZA A CABALLERO o señora sola. Aldunate 1256. S-2

PIEZAS HIGIENICAS ARRIENDO. Barroso 83. S-6

ARRIENDO DOS PIEZAS. PEDREgal 12 D. S—3

SE ARRIENDA UNA PIEZA CON COcina. Padura 549. S—3

ARRIENDO PIEZA CHICA A PERsona sola. Cochrane 1259.

12.—Compra y venta de casas y sitios.

VENDO UNA PROPIEDAD EN Irarrázaval 1915. S-3

VENDESE COMODA, FLAMANTE casa, central, 3 patios, todo servicio, sólo $ 40.000, facilidades pago. Casilla 364. 2—S.

INDEPENDENCIA 1168 VENDESE casa 40,000. Facilidades pago, 10 piezas, 2 patios, sin alcantarillado. 7-S

VENDO QUINTA. SAN ANTONIO 797. 3-S

OCASION! 18,000 CONTADO, 600 largo plazo vendo casa renta dos pisos, próxima Avenida Matta, góndola a la puerta. Santa Filomena 155. 2-S

DOCE MIL METROS TERRENO regado Pedro Valdivia arriéndase. Bandera 780.—Gazitúa. 5-S

VENDO CASA 6 PIEZAS Y HALL, murallas ladrillo, frente estuco cemento. Carmen 1480. S—3

$ 13,500 CASAS 4 PIEZAS, AVENIda Italia. Condell 1220. 4—S.

$ 14,000 AL CONTADO Y 5,000 EN deuda se vende cómoda casa con todo servicio. Madrid pasado Avenida Matta. Tratar, Loreto 273. 2—S.

$ 43,000 VENDO GRAN PROPIEdad esquina, sumamente grande, fachada ladrillo, renta 7,200 anual. San Alfonso 1562, al 1598; otra propiedad Martínez de Rozas 2849, toda de concreto armado, centralísima, renta 7,020 anual, véndola 42,000 ambas mitad contado. Dueño: San Pablo 2055. S—2

RENTA 14 POR CIENTO, VENDO 190 mil pesos, fácil pago, lindo grupo 9 chalecitos nuevos, situados.—Tratar, dueño, Vicuña Mackenna 1333. 3—S.

CASA CALLE LILLO VENDESE 20 mil pesos; produce 3 mil pesos anuales. Bandera 195. 3—S.

$ 15,000 VENDESE CASA CALLE Bascuñán en Población San Eugenio, con $ 6,500 al contado, resto mensualidades. Dirigirse: Delicias 1248. De 12 a 1. 3-S.

$ 1,000 CASA MODERNA, RECIEN edificada, cinco dormitorios, tres toilettes, gran hall y elegante comedor, dos patios, dependencias, verla y tratar: Doce de Febrero 24. 3-S

VENDO CASA SIERRABELLA 1459. Tratar: Carmen 1190. 3S

SITIO, SITUACION COMERCIAL, San Pablo esquina Esperanza, 14 x 56. Verlo y tratar: únicamente de 2 a 4 P. M.

VENDO CASA TRES PIEZAS, GALpón. Tratar Cuevas 1839.

VENDO CASA EN $ 45,000 CON TOda comodidad. Tratar: Sierrabella 1236.

CON $ 600 AL CONTADO PUEDE adquirirse casa nueva de $ 30,000 barrio central, saldo pagadero con arriendo y muchas facilidades. Moneda 1118, oficina 21, de 3 a 7. 7—S.

$ 18,000 VENDO LINDA QUINTITA con 3 piezas, servicio, abundante agua potable. Vicuña Mackenna 1705. 3—S.

$ 14,000 VENDO CASITA 8.36x21 frente cal y ladrillo, 3 piezas y servicios, luz eléctrica. Maestranza 1759. 3—S.

$ 60,000 VENDO CASA DE UN PIso recién construída, cinco dormitorios, baño, salón, comedor, escritorio, hall, dependencias, gallinero y tres patios, alcantarillado luz eléctrica en calle Bartolomé Cañas 2038, entre Campos de Sport y Covarrubias, 10.80 metros de frente por 59 de fondo. Verla de 11 a 4.

COMPRO CASA ÑUÑOA CON REgular quinta, no muy lejos tranvías, de veinte a veinticinco mil pesos, de ocasión. No acepto ofrecimientos en Guindos o Tobalaba. Pago mitad contado, resto año y medio plazo. Dirigirse por escrito, M. C., San Isidro 864.

VENDO DOS GRANDES SITIOS propios instalar fábricas o edificar muchas casas ubicados Vivaceta frente calle O'Higgins y Colón, esquina Vivaceta. Ambos tienen edificios. Tratar: Monjitas 317, de 1 a 3 tarde. 3-S

18,000 VENDO CASA MODERNA bien situada. Tratar Monjitas 317, de 1 a 3 tarde. 3-S

$ 14.000 AL CONTADO Y 5,000 EN deuda se vende cómoda casa con todo servicio. Madrid pasado Avenida Matta. Tratar: Loreto 373. 3-S

SE VENDE PROPIEDAD, SAN Francisco esq. Carnot, libre de todo gravamen. Tratar: Subercaseaux 298.

35,000 VENDO CASA, GENERAL Velásquez 69 A.

$ 32,000 BARRIO RECOLETA, AV. León, dos cuadras carros, construcción sólida, recién terminada, cinco grandes piezas, hall, baño con instalaciones, servicios, patio, parrón y bonito huerto frutal. Puente 558, de 3 a 7 P. M.

$ 100,000 GRAN OPORTUNIDAD, barrio Independencia, a ocho cuadras Plaza de Armas. Propiedad de renta, tres casas, edificio recién construído de ladrillos y concreto armado, fachada estucada. Renta anual $ 12,600 por contrato. Facilidades pago. Puente 558, de 3 a 7 P. M.

13.—Compra y venta de negocios

VENDO PENSION POR NO PODERla atender. Mapocho 1192. 2S

COMPRO LUSTRIN BUENA CLAse. San Francisco 608. 2.S

ALMACEN ESQUINA MUY COMERcial, doy arriendo, $ 300. — A. Prat 803. Tratar: Agustinas 1260. 2-S

VENDESE NEGOCIO DE CLUB. — Bandera 835. 3-S.

SE VENDE UN NEGOCIO, ELEUterio Ramírez 859. 2-S

BOTICA, POCO CAPITAL, BARRIO, utilidades excelentes, por enfermedad, vendo. Rosario 796. S—2

SE VENDE EL DEPOSITO DE LIcores. San Pablo 2334. 2-S

VENDO TALLER SOMBRERERIA, poco capital. Brasil 413. 3-S

VENDO CARNICERIA POR NO POder atender. San Pablo 2385. 2-S

EN PROVIDENCIA, CERCA CAPItal, compro negocio abarrotes, casa habitación y arboleda, capital ocho mil. Datos precisos: Correo Central Z. Z. A. A. Hasta Lunes espero contestación. S—2

COMPRO PEQUEÑA INDUSTRIA O cualquiera clase negocio, preferible en poblaciones adelantadas, en Santiago o local desocupado con casa habitación, para establecer bodega o almacén, preferible con sitio, cerca carro o autobús. Urgente, espero hasta Sábado. Correo Central. J. F. R. S—?

¡¡ATENCION!! POR CAMBIO RESIdencia, vendo negocio abarrotes, muy buena clientela. Sotomayor 915. 2-S.

SE VENDE PEQUEÑO NEGOCIO de carbonería y verdulería con buena clientela, por no poder atenderlo. Dirigirse: Franklin 1016. 2—S.

SE VENDE EL BAR RESTAURANT y casa de cena. Plus Ultra, precios módicos. Tratar: Bandera 886. 5S

VENDO CON FACILIDAD DE PAgo la pensión Mi Novia, con mucha clientela y poco capital, calle San Diego N.o 917. 3—S.

VENDO BARATO ALMACEN POCO capital. Carmen 1302. 2-S

VENDO PENSION ACREDITADA, por enfermedad. Eleuterio Ramírez 871. 2-S

HOTEL RESTAURANT VENDO por no poderlo atender; facilidades de pago. Delicias 2820. 2—S.

VENDO HOTEL Y RESTAURANT por enfermedad de su dueño. Esperanza 4. 2-S

PELUQUERIA, VENDO, POR NO poderla atender. San Alfonso 171. 8-S

VENDO ALMACEN EN MUY BUEna situación, extensa casa habitación. Bellavista 0297. 3-S

VENDO CARNICERIA. LASTRA 1693. 2-S

$ 15.000 VENDO ALMACEN CON BOdega frutos del país, aclientelado venta comprobada, $ 400 diario, todo a puerta cerrada, con carretones de reparto local, centralísimo, sumamente grande, también véndolo por inventario: permuto por propiedad San Pablo 2055. S—2

VENDO VERDULERIA. BUENA clientela. Castro 642.

VENDO TALLER MECANICO SOLdadura autógena, Buena posesión y clientela. Independencia 416. 3-S

LAVANDERIA ANTIGUA Y ACREDItada, se vende. San Diego 338.

SE VENDE PELUQUERIA, POR NO poderla atender su dueño. San Pablo 1914.

VENDO PENSION, BEBIDA A SUS huéspedes Chiloé 2071, frente puerta Matadero. 4—S

EN 1,500 PESOS VENDO NEGOcio, venta diaria $ 80. Aguirre 1110. 4—S.

EN PROVINCIA CERCA CAPITAL, compro negocio abarrotes, casa habitación y arboleda, capital ocho mil. Datos precisos: Correo Central Z. Z. A. A. Hasta Lunes espero contestación. 3—S.

SE VENDE BAR Y RESTAURANT mejor barrio de Santiago, se garantiza muy buena utilidad, precio de ocasión por viaje urgente. Mapocho 884. 3-S

VENDO RESTAURANT POR VIAje, poco capital. Mapocho 884.

NEGOCIO FUENTE SODA, EN LA mejor situación de Santiago, vendo Tratar: Bandera 131. Oficina 14. S—6

NEGOCIO DE BIOGRAFO, UTILIDAdes fijas, comprobadas, traspaso contratos, de 1 a 2. Nataniel 219.

POR VIAJE VENDO DE OCASION negocio de menestras, ubicado calle Martínez de Rozas 2942 al lado cité con mucha clientela. 4-S

VENDO ALMACEN DE MENEStras, poco capital, arriendo barato. Arturo Prat 1440.

SE VENDE UNA FABRICA DE fideos con o sin propiedad o acepto socio. Tratar: Imprenta Echeverría. San Diego 1232. S-3

VENDO TALLER MECANICO, FAcilidades. Av. Manuel Montt 1611.

ESTABLO QUE PRODUCE $ 2,000 mensuales con 12 vacas vendo Sazié 2970.

CIGARRERIA Y LIBRERIA, VENdo, poco capital. 21 de Mayo 863. S—4

15. — Compras y ventas varias

¡GRANDIOSA BARATURA!! BAÑOS, $ 10; lavaplatos, $ 14; calentadores, $ 28; bidet, $20; lluvias, $ 4; cocinas económicas, $ 46; tarros, basureros, $ 6; botaguas, $ 6; excusados ingleses, $ 45; Fábrica Chacabuco 13. S-6

COMPRAMOS CUPONES CIGARRIllos "Misterio" por su valor íntegro. San Antonio 355. N.-O.

DENTADURAS POSTIZAS, USAdas, quebradas, compro. Maestranza 158. S—3

VINOS RECOLETA DOMINICA, añejo generoso, especial para tónicos y usos medicinales. Oporto blanco (añejo), aguardiente de uva, chicha fina. Depósito general: Olivos 730. 2S

PAPAS, SEMILLON, DE LOS CAnales, vendo, precio del Sur, entrega inmediata. Delicias 2709. S—2

Compramos
Lana y Colchones
usados, vamos a domicilio.
Maestranza 392

DE OCASION VENDO LEÑAS Y maderas de álamo, muy secas, en Estaciones Santa Ana y Marruecos, por cargas y quintales, en Aldunate 1252. 2—S

LEÑA ALAMO, 300 PALOS, $ 1.80 eucaliptus seca, $ 11, cien kilos, monte, picada, $ 12.50 cien kilos, espino corta, seca, $ 13 cien kilos, coke, 8.50 quintal. Mapocho 6005. S—2

PARTICULAR, VENTA CARBON espino de 1.a clase, a $ 15.00 con saco, de 60 a 65 kilos. Covadonga 17, barrio Est. Central. 2-S

MONTURA DE PELLONES, BUEN estado compro de ocasión. Viña Vial. Llano Subercaseaux, administrador. 3-S

COCINA PERFECTO ESTADO, 65 por 165, con cañones, vendo. Ahumada 149. S—2

VENDO TRES PAJARERAS. BLANco Encalada 1769. S—2

LECHE BURRA, 50 A 100 LITROS diarios. Compro puesta Estación. — Ferrocarril Pirque. Ofertas: Agullo. —Correo Puente Alto. 2-S

COCHECITO GUAGUA PLEGABLE, andadorcito, realizo, ocasión. Santa Rosa 478. 3-S

VENDO 26 TARROS LECHEROS 50 litros. Brasil 79. S—3

COMPRO LANA SUELTA Y COLchones usados. Coquimbo 1030, casa 6. Voy a domicilio. 16—A.

CARBON DE ESPINO DE 1.a clase se vende por grandes y pequeñas partidas. Depósito de carbón y leña del fundo La Rinconada (Maipú). San Miguel 155, entre Moneda y Agustinas. 2—S.

VENDO DE OCASION UNA ROMAna Howe de 120 kilos para mostrador. Verla de 12 a 2 P. M., Echaurren 243.

COCINA ECONOMICA, BALANZA.— Mostrador, molinillo para café, vendo, Artesanos 983.

COCINA JEWEL A GAS VENDO perfecto estado. Ramírez. Brasil 758.

CHICHAS CRUDAS, SECAS, $ 16 arrobas, vendo. Exposición 826.

LLEGO EL RICO CHACOLI ESPEcial de Cunaco color rubí, $ 12 chuico, vino tinto corriente, $ 12 chuico, Burdeos, $ 15, Pinot, especial, 16 pesos. Blanco, $ 17. Bodega vinos de Cunaco. Nataniel 1760. Teléfono 70. Parque.

500 KILOS VENDO ROMANA HOWE flamante. Escanilla 326. 4-A.

COMPRO BOLETO DE EMPEÑO, máquina Singer de pie a mano. Esperanza 766.

COMPRO CONSERVATORIO O BAStidores con vidrios. Alameda 1245. S—4

MEDALLA TREINTA AÑOS SERVIcios Ejército, compro. Agustinas 741.

VENDO MOLDURERA DE UNA CAbeza especial para pilastra, curva y perfecto estado. Eyzaguirre N.o 1244 S—4

ROMANAS 500, 300 KILOS; BAlanzas 8-4 kilos, vende. Fábrica Romanas. Bulnes 216. S—3

VENDO 750 SACOS TRIGO BLANco en Parral. Tratar, Freire 601, o Parral, casilla 49. 4—S.

VENDO COCINA ECONOMICA $ 80. Madrid 1280.

FABRICA DE LAMPARAS, FAROles coloniales, de fierro. Santa Victoria 326. S—7

PLANTAS ESCOGIDAS PARA JARdín, realízanse, Libertad 752. S—5

VENDO COCINA ECONOMICA, muebles, máquina coser. Tocornal 544. S—3

VENDO DE OCASION, COCINA ECOnómica y carbonera. Rosas 1142. S—3

CENIZAS DE SODA, COMPRO. BEllavista 0287.

ROMANA 123 K., CINCO MOLINIllos americanos, 3 balanzas Hone, vendo ocasión. Herrera 860.

PLOMO PAGO BIEN. BLANCO ENcalada 2765. S-6

COCINA ECONOMICA IMPORTADA para numerosa familia, restaurant, vendo. Bascuñán 120. 3 S

TAMBORES ACEITEROS VACIOS, 200 litros compramos constantemente. San Pablo 3073. 3—S.

COMPRAMOS RECORTES DE HOjalata de distintos tamaños. Calle Manuel Montt 2478.

SE COMPRA CAÑERIAS DE 1|4 fierro negro por grandes y pequeñas partidas. Calle Manuel Montt 2478.

VENDO COCINA ECONOMICA, BAratísima. Esperanza 76.

SE VENDEN BANCOS DE CARPINteros. Gálvez 1380. S—3

VENDO 6 TAMBORES BLANCOS galvanizados. San Ignacio 1474. S—3

Cuerpo de Bomberos

1.a COMPAÑIA DE BOMBEROS. — "Deber y Constancia". — Cito a la Compañía a la sesión solemne, de uniforme, que en homenaje a la memoria de nuestro mártir Adolfo Ossa, se verificará el Viernes 3 a las 6 P. M. en punto. — El Secretario.

11.a COMPAGNIE POMPIERI. — Pompa Italia. — Citasi ai signori volontari a riunione straordinaria per Venerdì 3 del presente alle ore 21 1|2 Elezione membro Consiglio Disciplina, ammissione volontari e pratiche varie. — Il Segretario.

8.a Cía. DE BOMBEROS "LA UNION Y Fuerza".—De orden superior cítase a la Compañía a academia y ejercicio para hoy Jueves 2, a las 9.30 y 10 P. M., respectivamente, con uniforme de trabajo. Punto de reunión: el cuartel. Asistencia especialmente recomendada.—El ayudante.

17.—Escuelas de choferes

ESCUELA PRACTICA CHAUFfeurs, mecánicos, cursos rápidos, varias marcas. Vicuña Mackenna 456. 2-S

18.--Extravíos y hallazgos

HABIENDOSE EXTRAVIADO EL cheque N.o B. 83930 girado por don Carlos Prado a la orden de Octavio Flores y cargo del Banco Francés e Italiano, queda nulo y sin valor por haberse dado el aviso al Banco. 2-S

AVISO. — HABIENDOSE EXTRAviado el título N.o 410 del Telégrafo Comercial por 200 acciones, orden Alberto Hyatt Cruz se da este aviso para los fines del caso. 3—S.

BUENA GRATIFICACION SE DArá a la persona que entregue en Delicias 2434, una parte de un aro de oro en forma de herradura, con una perlita en el centro de la curva, extraviado el Lunes pasado.

19.—Empleados para comercio y oficinas. (Pedidos y ofrecidos)

OFRECESE SEÑORITA, ESTUDIA dactilografía, cualquiera ocupación decente. A. Martínez B., Correo Central. 2-S

JOVEN 17 AÑOS DESEA OCUPAción como aprendiz de botica o en el comercio. San Diego 644. Casa 2. 2-S.

NECESITO SEÑORITAS PARA LOS comedores y ayudantas de cocina. Mercado Laiseca N.o 14 y 16. 2—S.

ARTISTA ALEMAN BUSCA COMpañero, prefiere bailarín chileno o alemán. Oferta a la dirección de este diario W. P.

SEÑORITA ATENDER COBRANzas, corretajes, $ 1,000 en efectivo, necesito, como socia. Sueldo: $ 300 y 5 o|o comisión. — Central: E. L. M.

VENDEDORES ACTIVOS QUE REcorran almacenes necesitamos. Balchen y Roiron. Galería Alessandri N.o 3.

SEÑORITA PARA VENDEDORA de frutas, verduras, sueldo, cuarenta pesos. Vicuña Mackenna 17 A.

JOVEN SE OFRECE CUALQUIERA ocupación, sabe dactilografía. Contabilidad. Con 5.o año. R. A. Dardignac 227.

SE OFRECE JOVEN CASADO CON recomendaciones, como cuidador o llavero, de quinta o cualquier establecimiento: Dirigirse: Avenida A. Varas 230 M. C.

NECESITO PROPAGANDISTAS PAra novelas por enthregas. Se da buena comisión. Brasil 58.

AGENTES LOCALES PARA LA COlocación de los Bonos de Propaganda "Proteo" se necesitan para todas las provincias de Chile. Dirigirse: Agustinas 1148, Oficina 18.

SEÑORITA PARA CORRETAJE sueldo fijo, mensual. Presentarse de 2 a 5 1|2 diariamente. Independencia 313. Relojero.

NECESITO SEÑORITA TRABAJOS oficina que sepa escribir máquina Teatinos 158, izquierda.

NECESITO CAJERA COMPETENTE en libros, con buena letra. Puente 570.

SEÑORITA NECESITO, PARA LA venta, en pastelería, que sea competente y con buenas recomendaciones. Ahumada 24.

JOVENES O SEÑORITAS NECESIto para vender a domicilio producto mucha aceptación. Garantía $ 15. Buena comisión. Morandé 330.

SEÑORITA O CABALLERO BIEN relacionados para contratar avisos solicítanse. Ariztía (4.o) N.o 22. 3-S

NOVELISTAS PROFESIONALES, comerciantes: hago copias a máquina; voy a buscar a domicilio, precio ínfimo. Casilla 2841. 14-S

JOVENCITA PRINCIPIANTE, POcas pretensiones necesito para atender tallercito imprenta. Brasil 744.

EXTRANJERO (ALEMAN), REPREsentativo y de confianza, muy buen vendedor, se ofrece como viajero de casa grande, para el Norte o Sur de Chile. Dirigirse: Casilla 660. S—4

JUNIOR PARA OFICINA SE NEcesita que tenga buena letra y escritura a máquina. Exijo buenos informes. Compañía 2752. 3S

VENDEDOR PARA ARTICULOS DE metal, necesito, que sea competente. Matta 1165.

22.—Hoteles y pensiones

BONITAS PIEZAS, BUENA PENsión. Cóndor 1353. 2—S

CASA RESIDENCIAL DE LUJO.— Recién instalada, todo confort, matrimonios o caballeros solos. Catedral 1261. 14-S

ARRIENDO DEPARTAMENTO A la calle, con sin pensión, doy pensión de mesa. Lastarria 78. S-5

BUENA PENSION CON O SIN PIEza, Independencia 1137. 2-S.

120, PENSION CON PIEZA, GENEral Mackenna 1711. S—3

PIEZA PENSION, NATANIEL 180. 5-S.

ALAMEDA 1621, PIEZAS PENSION, familia honorable. 5-S.

CASA EXTRANJERA SIN PENSIOnistas arrienda buena pieza balcón sin muebles, con pensión. Bascuñán 29. S—2

PIEZAS MATRIMONIOS HONORAbles, pensión mesa. Estado 141 D. S—2

ALAMEDA 777 ARRIENDANSE PIEzas calle, pensión. S—3

EN CASA MODESTA SIN PENSIOnistas, tomo pieza con pensión. — R. A. V. Gálvez 884. 2S

CATEDRAL 1289, ESQUINA TEAtinos, departamentos para familias, pensión mesa, buena comida, piezas jóvenes y estudiantes, piezas amobladas. 3-S

HOTEL BOHEME, SAN ANTONIO 54, piezas amobladas $ 5 persona. 1.o-Oct.

HOTEL FORNOS. PIEZAS AMObladas desde $ 3, pensión económica. San Diego 117. 30-S

AHUMADA 129, RESIDENcia familias. Espléndidas … calle, con comida muy … convenientes.

ARRIENDO PIEZAS, PEN… Freire 590.

SE ARRIENDAN ESPL… piezas, balcones, excelente… Gálvez 179.

DEPARTAMENTO PENSI… Francisco 1257.

CASA HONORABLE AR… una pieza amoblada con … San Antonio 460.

EN CASA PARTICULAR SE … da espléndido departamento … sión a personas muy ho… prefiriéndose extranjeros … 3223.

PIEZA CALLE CON PEN… Prat 187.

120 EXCELENTE PENSION … amueblada. San Antonio …

PIEZA BALCON, CON O … sión, arriendo. Delicias … tos).

ARRIENDO PIEZA CON P… Matucana 99.

RECIBENSE PENSIONISTAS … sa buena comida, atendida … dueña. San Martín 609.

ARRIENDASE PIEZA, BU… mida, Carmen 49.

$ 150, PIEZA PENSION … muebles. Sotomayor 552.

PIEZA PENSION. CARME…

BONITAS PIEZAS PENSION … jitas 421.

A MATRIMONIO HONORABLE … nita pieza amoblada y pens… quinta. Avenida Condell … rro Ñuñoa.

LINDAS PIEZAS PENSION … bién pensión mesa, San M… esquina Catedral.

SAN DIEGO 79, CENTRAL … ofrece pensión pieza inde… te, matrimonio honorable.

MATRIMONIO: ESPLENDI… sión con pieza amoblada, … mensuales. Maestranza 788.

SE DA PENSION DE MESA … sa de familia, buena comi… dida por sus dueños. — … yes 22.

PIEZAS AMOBLADAS, CO… sión. Marcoleta 545.

MATRIMONIO EXTRANJERO … pensionistas, arrendaría a … pieza y pensión. Casa conf… Excelente posición. — San… go 737, de 2 a 4 P. M.

PENSION Y DEPARTAMENTO … piezas, con baño anexo para … sola. Barrio muy central, … norable. Dirigirse a Moneda…

ARRIENDO DEPARTAMENTO … pensión. Residencia, Vi… 360.

UNA O DOS BONITAS … sas piezas, balcones calle, … pensión, sin muebles, ofrece … sonas honorables, en casa fa… ra 393.

200 ARRIENDO BONITA … calle con pensión, a dos … Colón 1883, cerca Independ…

PIEZAS AMOBLADAS CO… pensión, arriéndanse. San P…

DOY BUENA PENSION EC… económica, piezas desde $ … go 496. Hotel Latino.

ALQUILO PIEZA AMOBLADA … sión. Maipú 30. Casa 6.

PENSION, CONDIMENTACION … aceite, mantequilla, persona… das del estómago, dase … pieza. Exquisita pensión … na especial. Misma casa, … ra profesional. Rosas 1035.

DE OCASION, VENDO PI… Eyzaguirre 1074.

SE ARRIENDA DOS PIEZAS … balcón a la calle y se da pe… mesa. Serrano 79.

LINDAS PIEZAS, REGIA P… a un paso Vicuña Mackenna … Isabel 53.

A PERSONAS SERIAS AR… piezas con pensión, con o … bles. Delicias 2314.

ARRIENDO PIEZA BALCON … sión, a matrimonio honorable … nátegui 783.

A JOVEN HONORABLE … amoblada y pensión. Carr… Avenida Condell 1844.

CASA RESIDENCIAL. DE… mentos, piezas, pensión. 624.

DEPARTAMENTO Y PIEZA … pensión. Vergara 624.

PENSION, PIEZA BALCON … días, meses. Rosa 2015.

SAN FRANCISCO 154. REC… sajeros, seis pesos diarios.

EN RIQUELME 78 GRAN … de tranquilidad, buena pe… viví 8 años su casa. Vo… me Antofagasta. Agradec… Elenita. Servidor J. R. … G., Ingeniero.

EN CASA RESIDENCIAL … jera, se arriendan piezas … sión o pensión sola. Sto. … 550, frente Parque Forestal.

23.—Instalaciones y accesorios para negocios. (Compra y venta)

INGLES, MECANOGRAFIA … tuto "Pinochet". Huérfanos…

URGENTE SE VENDE … carnicería y chanchería por … ción de la propiedad. Liber…

OCASION VENDO DOS ES… ría. Moneda 930.

DESEO COMPRAR INSTALACIO… nes para cigarrería, estan… mostrador en buen estado. … 437, Reyes.

$ 150 BUEN MOSTRADOR … mazón. Cumming 781.

SE VENDEN UTILES DE … cería y de chanchería. … 4199.

OCASION: VENDO ESTAN… apropiada para cigarrería … tería. Arturo Prat 1444.

VENDO DE OCASION MOSTRADOR … estantería, romana y máquina … Arturo Prat 1250.

24.—Instrucción y educación. (Colegios, academias y profesores)

CURSOS BREVES ESCRITURA … máquina enseñanza de la … bilidad profesor Gmo. … tiago. Clases en días y h… ción interesado. Diploma … cia. Honorario módico. … (edificio Universidad … a 12 y 3 a 7.30.

FERROCARRILES DEL ESTADO

Solicítanse propuestas públicas para el 3 de Noviembre próximo, para el suministro de aceites lubricantes.

Bases y antecedentes en la Sección Pruebas del Departamento de Materiales y Almacenes (Estación Alameda).

Santiago, 27 de Agosto de 1926.

4—Set.

COMPAÑIA MINERA DE ACONCAGUA

Cítase a junta general ordinaria de accionistas para el 10 de Setiembre próximo a las 5 P. M., en el Salón de la Bolsa de Comercio.
Se ruega a los señores accionistas que asistan llevando consigo los número de accionistas que concurra.
Se ruega a los señores accionistas que asistan llevando consigo los títulos correspondiente a sus acciones.
El Registro de Accionistas permanecerá cerrado desde la fecha hasta el 10 de Setiembre, inclusive. EL DIRECTORIO.

Al Obrero DANIEL GAJARDO

se le necesita en la Dirección General del Trabajo. Santiago, Monjitas 737.

...STITUTO DE CONTABILIDAD, ...nto Domingo 831. Teléfono 4136. ...señanza rápida, seria, ramos comerciales. Cursos especiales para ...ñoritas. Nocturnos de contabilidad y taquigrafía para empleados ...bos sexos. Escritura máquina 10 ...sos. Diplomas legalizados. 20—Set.

CONCURSO

Se ha abierto concurso para proveer las clases de Historia y ... de la Escuela Normal de La Serena. Detalles en el "Diario Oficial". EL DIRECTOR GENERAL DE ... PRIMARIA S-1

...INSTITUTO PROFESIONAL: ...residente Alessandri". — Masaje, ...leza, pedicuro-cirujano, mecánica ...ntal, ortopedia, coiffeur. Contabilidad general, taquigrafía, dactilografía, redacción mercantil, aritmética comercial, etc., telegrafía Morse.— ...ecios económicos. — Enseñanza garantida. Diplomas válidos. — Pida ...ospectos. Director: Prof. Díaz Gasgne (autorizado por Supremo Gobierno). — Bandera 127. 2-S.

...OJO!! ONDULACION MARCEL ...erfecta, verdadera), melenas, peinados artísticos. Enseñanza notable, garantida. Aproveche. Instituto Alessandri. — Bandera 127. 2-S.

...OFESOR FRANCES DE NACIONALIDAD, hace clases idioma, literatura para exámenes. Vicuña Mackenna S—4

...GRESE Ud. A UNO DE LOS SIGUIENTES cursos que se inician en el acreditado Instituto Americano de Comercio. Bandera 154.

...RSO MATUTINO DE COMERCIO para jóvenes, $ 35 mensuales.

...RSO DE COMERCIO PARA SEñoritas, precio $ 30 mensuales.

...RSO NOCTURNO DE CONTABILIDAD para empleados, $ 30 mensuales

...CRITURA A MAQUINA. ENSEñanza rápida y perfecta, por métodos propios y en máquinas de marcas más usadas comercio, $ 20 mensuales.

...NTABILIDAD POR CORRESPONDENCIA, según métodos escuelas norteamericanas, proporciona el Instituto Americano de Comercio. Bandera

...EN SUELDO GANARA Ud. SI INGRESA al Instituto Americano de Comercio.

...SEÑANZA RAPIDA, EFICIENTE y económica le proporciona a Ud. el Instituto Americano de Comercio.

...TULOS LEGALIZADOS, RECONOCIDOS en el comercio, otorga el Instituto Americano de Comercio.

...RSOS PRACTICOS NOCTURNOS ...uquería, melenas, peinados, masajes, tinturas, aplicaciones, etc. Enseñanza rápida, ambos sexos, por profesionales. Delicias 1296. S—5

...Y CLASES FRANCES, MATEMÁTICAS. Gálvez 275. 6—S

...ADEMIA MUSICAL "FAUSTINO ...as". — Exámenes válidos. — Pida prospectos. — Agustinas 2027.

...OFESORA DE PIANO, GUITARRA, hace clases, $ 15 mensuales. Enseñanza rápida. San Francisco 753. S—4

...—Instrumentos musicales, afines y accesorios. — Compra-venta y composturas)

...SCOS VICTOR TODAS MARCAS, desde $ 4. Llegaron últimas novedades. Cambio discos usados, o por nuevos. Máquinas Singer, victrolas. Vendo facilidades pago. Repuestos en general, composturas económicas, muebles para victrolas. San Pablo 2786. Oct—12

...SICA IMPRESA, LITERATURA, musical, inmenso surtido. Casa Doggenweiler Prat 166. 29-S

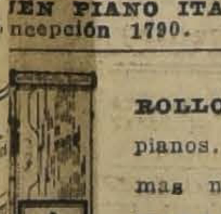

AUTOPIANOS. —Rollos para autopianos. — Facilidades de pago. Ultimas novedades. — Carlos Doggenweiler. — Prat 166.

...EN PIANO ITALIANO VENDO. ...ncepción 1790. 2-S

ROLLOS PARA AUTOpianos. Siempre las últimas novedades: AHUMADA 113. — Sucesora OTTO BECKER Ltda.

...ISCOS IMPORTADOS GARANTIdos nuevos por pocos días, realizamos a siete pesos. San Pablo 2802. 6-S

...OLONCELOS VIOLINES, GUItarras, mandolinos, cítaras, bandurrias, el mejor surtido en Santiago. Precios equitativos. Casa Doggenweiler, Arturo Prat 166. S—29

...CA VICTROLA CON DISCOS, vendo barato. Molina 546. 4-S

...CO PIANO ALEMAN MODERNO, flamante $ 2,400. Santo Domingo ...98.

...NDO PIANO ALEMAN, AMOblado comedor moderno, salón jacarandá, alfombra, cortinajes diversos muebles separados. Huérfanos ...94.

...NDESE PIANO ESTUDIO. SAN Isidro 516. S—4

...SCOS: FACILIDADES DE PAGO ...n Pablo 2202. S—3

...CTROLAS: VENTAS A PLAZO ...n Pablo 2202. S—3

...CTROLAS: COMPOSTURAS ECOnómicas. San Pablo 2202. S—3

...CA VICTROLA PORTATIL, 150 ...n Pablo 2205

ACORDEONES RECIBI GRAN partida ventas sol opor mayor. San Pablo 1515. 4-S

VENDO DE OCASION MAGNIFICA victrola Victor, perfecto estado. Esmeralda 875. S—4

DISCOS: LLEGARON NOVEDADES: Pum Garibaldi, Langosta, Flor de Amor, Valencia. Esmeralda 875. S—4

VICTROLA DE MUEBLE COLUMbia, con discos, vendo mitad valor muebles salón, alfombra. Cóndor 738

DISCOS IMPORTADOS, GARANTIdos, nuevos, por pocos días, realizamos a siete pesos. San Pablo 2202 S—7

26.—Libros, estampillas y periódicos. (Compra y venta)

LIBROS COMPRO SAN DIEGO 105. 9-S.

COMPRO LIBROS, REVISTAS, EStampillas, discos usados. San Diego 129. S—4

27.—Medicina y Farmacia

SIFILIS, GONORREA, CONSULTAS gratuitas 1.6, nocturna 8.30-10. Doctor Cifuentes. Sto. Domingo 1953. 9-S

DROGAS, ESPECIFICOS, PERFUmería, recetas, de la mejor calidad y pureza, la mejor atención y los precios más convenientes, encontrará en la botica Belga, San Diego 591, esquina Eyzaguirre. S—2

INSTITUTO ORTOPEDICO ALEMAN San Antonio 540

BOTICA BELGA, SIGUE CON SUS bajos precios atrayendo enorme concurrencia. 2-S

LA PRIMERA FARMACIA DEL Barrio, ¿la conoce usted? Es la Botica Belga, San Diego esquina Eyzaguirre. S—2

ECONOMICE USTED DINERO Y Salud. Botica Belga, despacha bien pronto y barato. San Diego 591. 2-S.

LOS GREMIOS DE TRABAJO ENcontrarán atención esmerada y económica en Botica Belga, San Diego 591. Abierta hasta las 11 de la noche. 2-S

BOTICA BELGA, SAN DIEGO 591, esquina Eyzaguirre. Continúa sirviendo su numerosa clientela con sus servicios de farmacéuticos experimentados. 2-S.

PERFUMERIA, REMEDIOS EXtranjeros, recetas despachadas fuera de competencia. Botica Belga. San Diego esquina Eyzaguirre. 2S

¿QUIERE ARREGLAR SU CUTIS? Diríjase a Puente 576. 2—S.

MASAJISTA, MASAJE MEDICO, COloca inyecciones a domicilio. Dirigirse por cartas Alameda 3081. Casa 6. S—2

OXIPATHOR: EL GRAN INVENTO del siglo, sana las enfermedades sin drogas ni operaciones. Casilla 3245.

28.—Materiales de construcción. (Compra y venta)

PUERTAS, VENTANAS, MAMPAras, galerías, precios sin competencia. "La Norteamericana", San Pablo 1884 2—Set.

TUBOS PARA TODA CLASE DE calderos vende y coloca constantemente Casa de Maquinaria Teodoro Preisler. Huérfanos 2448, Santiago. S-4

MAMPARAS REGIOS MODELOS, 70 y 80 pesos. Fábrica "La Norte-Americana". San Pablo 1884. 7-S

LADRILLOS MURALLA, FISCALES primera clase, vendo. Chiloé 1678. S—5

CONSTRUCTORES: USAD CAL DE la Hacienda Chicauma (Polpaico) la mejor para construcciones, con 73 ojo de óxido. Para pedidos: Libertad 143. S—5

CONSTRUCTORES: USAD CAL DE la Hacienda Chicauma (Polpaico) la mejor para construcciones con 73 ojo de carbonato. Para pedidos: Libertad 143. S—6

TUBOS CEMENTO, TODOS DIAMEtros, piletas curvas, cemento blanco y Alsen, mosaico granito artificial, ladrillo doble para garage, soleras, tapas cámaras, Lira 715. 4-S.

SE COMPRAN CORTINAS PARA Almacén. Av. Irarrázaval 2584. 2-S

VENDO CORTINAS BLANCAS, SIllas comedor, catres niño, 21 Mayo 843. Agosto 2

MATERIALES USADOS, TIJERAles, rejas, puertas vendo demolición. San Diego 101. 4-S

VIGAS T, U, RIELES, COLUMNAS vende Sotomayor 41. 2—S.

PUERTAS, REJAS FIERRO, VENdo, Artesanos 983.

REJA FIERRO, COMPRO 20 MEtros o más, reja fierro usada. Dos puertas mismo material. Dirigirse: A Sierralta, Casilla 3339 o personalmente, Agustinas 741, de 9 a 10 A. M.

MADERA DE CEDRO Y CAOBA vendo Alameda 2546.

VENDO CORTINAS BLANCAS, SIllas comedor, catres niño, 21 de Mayo 843. 1-S

29.—Máquinas, motores, afines y accesorios (Compra-venta y composturas)

CERRAJEROS, HERREROS, POR liquidación, vendemos maquinarias y herramientas. General Bustamante 80. S-2

MAQUINA PIE SINGER, 7 CAJOnes vendo. Vicuña Mackenna 341. — Taller. 3-S.

CORREAS, TALADROS, TRANSmisiones, tornillos, fuelles, fraguas ...

VENDO MAQUINAS APARADORAS y de codos. Arturo Prat 839. 2-S

VENDO MAQUINA ESCRIBIR, FLAmante, 700 pesos, sillas inglesas y bicicletas para hombre y niño, dos puertas balcón completas. Lillo 445. 2-S.

CEPILLADORA CHICA PARA MAderas cómprase de ocasión. Casilla 2159. 3—S.

MAQUINA ESCRIBIR COMPRO INdicar marca y precio. Casilla 2173. 2-S.

BOMBAS POZOS, CALDERAS REcibido vendo. Sotomayor 41. 2—S.

TUBOS PARA TODA CLASE DE calderos vende y coloca constantemente Casa de Maquinaria Teodoro Preisler, Huérfanos 2448, Santiago. 6-S

CALDERITO TUBULAR A VApor, fondo baño María, revolvedora panadería, molino para granos, poleas, transmisiones, descansos, engranajes vende San Diego 482. 4-S

COMPRO MAQUINA SINGER DE pie, o mano de ocasión. Esperanza 766.

VENDO UNA MAQUINA SOBADORA grande, en $ 350. Calle Cuevas 1384. S—2

MAQUINA HELADERA, VENDO. REpública 268. S—3

CAJA REGISTRADORA, GRANDE perfecto estado, vendo, verla: Bandera 502.

IMPRENTAS: COSEDORA $ 500; guillotina $ 600 vendo. San Francisco 511. 3—S.

CAJA REGISTRADORA POCO USO, 4 cajones valor $ 4.000 vendo, ocasión por ausentarme, $ 3,000. Prat 28. 4-S

CINTAS BICOLOR PARA MAQUIna escribir Underwood liquidamos cada una $ 3.50, docena $ 30.. Agustinas 1060, oficina 5.

MAQUINAS COSER SINGER, bobina flamante, vendo varias, baratísimas Nataniel 1179. S—3

30. — Menajes. (Compra-venta y composturas)

MUEBLES, DORMITORIOS, COMEdores, salón, escritorios, variedad estilos y especialidad en coloniales. Precios bajísimos. Grandes facilidades de pago con entrega inmediata. Especialidad sillas desde 100 pesos docena. Venga consultar Fábrica Nacional de Muebles, Serrano 398. N O.

MUEBLES: OFRECEMOS CUALquier estilo, precios muy ventajosos; entrega inmediata, grandes facilidades de pago. Consulte nuestras condiciones. Fábrica Sociedad Nacional de Muebles y Maderas. Copiapó 1060, entre Prat y San Diego. 12-S

VENDO AMOBLADO COMEDOR, espejo, salón, alfombras, colchón en buen estado. Maestranza 204. 2—S.

MUEBLES DORMITORIO, COMEdor, salón, salita, oficina, etc. de esmerada fabricación propia, ofrece la nueva Mueblería Washington Maestranza 442-44. Precios muy ventajosos, con grandes facilidades de pago. No compre muebles sin consultarnos. Set-9

COMPRA-VENTA DE MUEBLES Y mercaderías en general. Anticipo dinero, recibo consignaciones. Casa de Consignaciones y Remates.—Norberto Correa M., martillero público y de hacienda, Avenida de las Delicias 1230 (al lado de Orrego). 17-S.

MUEBLES Y BATErías para cocina; donde Fauré, CARMEN 315. 23-Set.

COMPRAMOS MUEBLES, CATRES y colchones usados. Vamos a domicilio. Castro 528. S—1

Compramos Lana y Colchones usados. Vamos a domicilio. San Diego 2116

VENDO AMOBLADO DORMITORIO y dos catres bronce casi nuevos. Vicuña Mackenna 341. Taller. 3-S

BILLAR DE GRAN OPORTUNIdad véndese en $ 650. Salto 1251, Recoleta. 2-S

COMPRO MESA - CABALLETE para biógrafo Pathé, serie C. Ofertas por carta, Timermann, Nataniel 309.

AMOBLADO SALON $60; ANTESAla 150; alfombrado grande 80; estantes, escritorio, roperos, cómodas, veladores, trinches. Santo Domingo 2008.

CATRES BRONCE, FIERRO, SOfá, sillas vendo. Diez de Julio 537.

VENDESE MUEBLES ESCRITORIO. Recoleta 983. S-6

VENDO AMOBLADO SALON, BRAsil 436. S—3

APARADOR MARMOL, PLANO; MEsa redonda, flamante; peinador mármol espejo biselado; cocina económica, tres platos, vendo baratísimo Eyzaguirre 541, cerca Carmen.

AMOBLADOS VARIOS ESTILOS, vende Porvenir 618. 3—S.

PEINADOR MARMOL ESPEJO ropero vende. Amunátegui 783.

VENDO AMOBLADO SALON, $ 300; piano concierto, flamante, $ 3,000; 2 cortinajes, $ 80; alfombrados, amoblado comedor, mesa correderas, dormitorio, espejo. Infinidad ricos muebles. Rosas 1790.

DE OCASION VENDO DOS BILLAres completos. Independencia 1167. 3-S.

MEDIO AMOBLADO GRANATE, ropero con espejo, media docena sillas comedor y mesa correderas, verdadera ocasión vendo. Sotomayor 833.

VENDO UN JUEGO DE DORMITOrio, otro de comedor estilo inglés. Tratar de 9 a 11. Cuevas 1327.

OCASION VENDO AMOBLADO SAlón. Gay 2411.

VENDO PRECIOSO JUEGO SALON dorado, seda, Luis XVI, juego comedor Renacimiento, máquina pie, dormitorio moderno. Puente 622, casa 4.

LINDO JUEGO COMEDOR 6 SIllas, catre bronce, último estilo.— Gorbea 2653. 3—S.

31.— Notificaciones comerciales

HABIENDO COMPRADO LA EStantería a David Jacir en el negocio ubicado en Blanco Encalada 2815, no respondo por deuda alguna pasado tres días.— Antonio ...

HABIENDO COMPRADO EL ALMAcén al señor Fulta, Castro 575. No respondo por ninguna cuenta pasado los tres días. Setiembre 1.o 1926. Domingo Pastorelli. 3S

HABIENDO COMPRADO CON ESta fecha el negocio de doña Francisca Pérez V. de Martin, Coquimbo esq. Huemul, no respondo por cuentas pasadas tres días. Amalia González Arce.—Santiago, 31-8-26.

HABIENDO COMPRADO EL NEGOcio abarrotes Manuel Rosales, Franklin 1537 no respondo por cuentas pasado tres días.— Francisco Villegas. 3-S

HABIENDO COMPRADO EL NEGOcio abarrotes Manuel Rosales, Franklin 1037, no respondo por cuentas pasado tres días. — Francisco Villegas. S—3

HABIENDO COMPRADO A DOÑA Sibila Meneses S., el "Almacén Aldo, calle Riquelme 872, esquina Progreso, no respondo por cuenta alguna.—Santiago, Setiembre 2 de 1926.—El nuevo dueño.

33.— Oficinas, locales y garages. (Ofrecidos y buscados)

ALMACENES COMODOS, ARRIENdo. San Diego 113 y 125. S-2

ARRIENDASE ESPLENDIDOS ALmacenes, con casa, recién construídas cortinas fierro, calles mucho comercio. Diez Julio 1050, casa 16. 2—S.

ALMACEN CON CASA HABITAción arriendo. San Pablo 2571. 2—S.

SE ARRIENDA UN TALLER PARA mecánico, 10 de Julio 444. 2-S

ARRIENDASE UN LOCAL, SANTA Rosa 236. 2-S

A PROFESIONAL SE ARRIENDA oficina en Monjitas 728. 15-S

ARRIENDASE PEQUEÑO LOCAL apropiado para perfumería, cigarrería, lustrín. Bascuñán 17, casi esquina Alameda. 2-S

LOCAL ESPLENDIDO PARA CUALquier negocio arriendo Agustinas, esquina Claras. Tratar: V. Mackenna 192. 3-S.

INSTALACIONES Y LOCAL arriendo para cigarrería. Independencia 972. 2-S.

UN 100 PESOS MENSUALES SE arrienda regio local para carnicería y verdulería, con todos los útiles. Tratar, Avenida Viel 1899. 2—S.

ARRIENDO LOCAL PARA NEGOcio. A. Ovalle 1044. 2-S

LOCALES INDUSTRIALES OFREce arriendo. Sotomayor 41. 2—S.

ARRIENDO ESQUINA PARA NEGOcio, persona seria. Bilbao 280. S—2

ARRIENDASE ESPLENDIDO Y ESpacioso local esquina. Mapocho 2608 S—2

ARRIENDO DOS PIEZAS GRANdes para negocio. Plaza Yungay. Tratar Libertad 624. 2-S

ARRIENDASE LOCAL DE ESQUIna con piezas habitaciones. Maestranza 1499.

ARRIENDO BOX, BRASIL 436. S—3

ALMACENES COMODOS, CENTRAles, arriendo barato. San Diego 113 y 125.

CASA GRANDE, GALPON, JARDIN vende Porvenir 618. 3—S.

LOCAL NEGOCIO Y HABITACION, Vergara 624. 6—S.

DE OCASION VENDO FABRICA de cocina y hojalatería, derecho a local, contrato de arriendo. San Pablo 1741. 3-S

NECESITASE 2 O 3 PIEZAS CON bodega chica o galpón para uso industrial, calle barrio modesto, indicando canon. C. B. Pedregal 239. S-3

$ 100, ARRIENDASE ESQUINA COmercial. Valparaíso 1303.

34.— Operarios para fábricas, talleres, etc. (Pedidos y ofrecidos)

SE NECESITA BUEN PRENSISTA para prensa doble de cilindros y linógrafos competentes. Se pagan buenos salarios. San Pablo 1671. 3-S

MARGINADOR PARA PRENSA DE pedal necesito. Sotomayor 736.

Carpinteros y mueblistas

BUEN CARPINTERO MUEBLISTA necesito. Maestranza 14.

MUEBLISTAS, NECESITO, PAGO bien. Chacabuco 1256.

MUEBLISTAS Y TAPICEROS, NEcesito. Providencia 1214 S—2

Sastres, Modistas y costureras

MODISTA NECESITO. MERCED 372. 2—S

SE NECESITAN AYUDANTAS SAStres. Romero 3082. 1.o-S

SE NECESITAN CAMISERAS ESpecialistas. Casa Inglesa, Agustinas 1111. 2—S.

NECESITO UN AYUDANTE CORtador de obra chica.—Agustinas 1052. 3—S.

NECESITO COSTURERA SASTRE Cóndor 1082. A—3

NECESITO COSTURERA COMPEtente modas. Arzobispo Casanova 10.

BUENA AYUDANTA EN MODAS necesito. Bandera 230.

COSTURERAS COMPETENTES EN moda necesítase, pagando buen sueldo. Agustinas 728. 3S

BUENAS COMPOSTURERAS Y PAntaloneras necesito. Lizano. San Antonio 493. 4-S.

NECESITO BUENA COSTURERA.— Pedregal 27. 3-S

NECESITANSE COSTURERAS PAra moda. Rosas 2543.

NECESITO APRENDIZA SASTRE. Romero 3082.

AYUDANTA MODAS. DOCE FEbrero 50.

OFICIALES SASTRES, PANTALOnera, costureras. Bulnes 11.

MAESTRA MODISTA Y BUENAS costureras necesito. Arturo Prat 515.

NECESITO AYUDANTA SASTRE Esperanza 60, Casa 9.

Zapateros

SE NECESITA BUEN MODELISTA en calzado, señora y hombre. Li...

PUNTEADOR NECESITO. WAshington 1312. 1.o-S

ARMADOR Y REMATADOR BLACK niño, necesito. Independencia 459. S—1.o

NECESITO APARADORAS. JOTAbeche 241. S—2

ZAPATERO, COMPOSTURERO, NEcesito. Rosas 2162. S—1.o

NECESITO ZAPATEROS BLACK. Jotabeche 241. 2-S

ZAPATERO ARMADOR Y COMPOSturero, necesito. Castro 680.

ZAPATEROS DE HOMBRE, COMposturero. Esmeralda 615. 2-S.

PERFORADORA, DESCARNADORA, necesita Fábrica de Calzado. Chiloé 1307. 2-S

NECESITO APARADORAS TRABAjo afuera y taquero hacer taco suela. Fábrica Calzado. Delicias 2815. 2-S

BUENA APARADORA PARA EL TAller necesítase. Nataniel 34.

ZAPATEROS PLANTILLEROS Y obra hombre, necesita Botería Argentina. Compañía 1819. S—3

NECESITO BUEN COMPOSTURERO zapatero. Castro 74.

LUIS QUINCERO PAGO $ 10 SIN remutar. Necesito. Prat 103.

NECESITO ZAPATERO BUEN composturero, Miguel de la Barra. 405 3-S

ZAPATEROS DE HOMBRE, COMposturero, Morandé 615. 3-S

NECESITO DOS BUENOS COMpostureros de calzado. Alonso Ovalle 832.

ZAPATERO COMPETENTE NECEsito. Barroso 370.

ZAPATERO COMPOSTURERO NEcesito. Gálvez 580.

NECESITO ZAPATERO COMPOSTUrero. Grajales N.o 2358.

ZAPATEROS BLACK, COMPOSTUrero y aprendices de lona, necesito Castro 680.

NECESITO APARADORAS. SAN ALfonso 444.

NECESITO APARADORA, CHILOE 1740. Casa 3.

NECESITO OFICIAL ZAPATERO, black. Chiloé 1750. Casa 22.

NECESITO LIJADORES PARA TAcos a máquina. San Diego 1269.

PLANTILLEROS, NECESITO, MATta 765.

Oficios varios

PREPARADORAS COMPETENTES de sombreros de señora, necesito. San Diego 380 S—2

TAPICEROS AYUDANTES NECEsito. Porvenir 385. 3—S.

NECESITO BUEN MARQUERO, Moneda 930. 2-S.

SE NECESITAN DOS BUENOS oficiales cerrajeros. Luis 2.o Johnson N.o 26.. La Palma. 2—S.

NECESITO MAESTRO PASTELERO y galletero. Carmen 91. 2S.

OPERARIAS LABORATORIO, CON práctica necesítanse. Huérfanos 1324

PULIDOR NECESITO, VICUÑA Mackenna 60.

HERRERO MUY COMPETENTE necesito, Independencia 560.

NECESITO AYUDANTE DE SOMbreros y para atender venta. Merced 568. 4-S.

FABRICA DE SOMBREROS, ALAmeda 433, necesita joven aprendiz sombreros. S—3

MAESTRO COMPETENTE EN MUEbles asépticos, mesas operación, necesítase. Delicias 1516. S—3

SEÑORITA AYUDANTA COMPEtente sombreros señora, necesito Agustinas 1774.

OFICIAL TAPICERO, COMPETENte, necesito. Mueblería Colón. Bandera, hoy $ 1/2.

AYUDANTE 16—18 AÑOS PARA fábrica metal necesítanse. Arturo Prat 1365.

VIDRIERO NECESITAMOS PRACtico en colocar vidrios grandes. Merced 882, de 8 a 12. Oficina 8, piso 2.o

NECESITO GASFITER OFICIAL competente con herramientas. Nataniel 40. 3-S

BUENAS PREPARADORAS PARA sombreros señora, buen sueldo necesitamos. Teatinos 14.

NECESITO OPERARIAS PARA cartonaje fino. San Diego 1770.

PREPARADORAS SOMBRERERAS competentes necesítase. Rosas 1069. 3-S

NECESITO TALABARTEROS DE obra blanca y negra. Santa Rosa 80 A.

SE NECESITA UN TORNERO COMpetente con clientela para explotar un torno nuevo. A... Matta 1293. 3-S

VULCANIZADOR, B... AS REFErencias, encontrará ... condiciones, o arriendo, ... instalado. Parque Forestal 2... S—3

NECESITASE NIÑAS OPERARIAS. G. Reyes 5...

OPERARIOS PRACTICOS EN TRAbajos de tintorería se necesitan en Compañía 2752, Tintorería AU-CHIC. 3-S.

PREPARADORAS SOMBREROS. necesitamos. Catedral 1..8.

COSTURERO HAGA TRAJES, DISfrases necesito. Diego 1143.

TAPICERO NECESITO, A TRATO Esperanza 75.

MARROQUINEROS, BUE... NECEsito Bascuñán 80. S—3

NECESITO MARROQUINEROS Y oficiales adelantados. Portal Edwards 2762. S—4

NECESITO MAESTRO PASTELEro Avenida Matta 1036.

NECESITO PREPARADORA DE sombreros. Exposición 398.

TORNERO NECESITASE EN EL Garage Central. Rosas 1461.

CAJERO-RUEDERO COMPETENte, necesito. Brasil 773. S-3

SE NECESITA BUEN FUNDIDOR con certificados de competencia. Fundición Francesa. General Bustamante 120.

OFICIALES TAPICEROS DE AUtomóviles, competentes, necesito. Brasil 773. S-3

35.—Oficios y servicios diversos. (Pedidos y ofrecidos)

Peluqueros

PEINADORAS SE NECESITAN EN Puente 576. 2-S

NECESITO PELUQUERO COMPEtente. Libertad 640.

SE NECESITA UN PELUQUERO PAra Rancagua, con buenas expectativas. Tratar: Siglo XX 39, esquina Dardignac.

NECESITO MAESTRO PELUQUEro, San Pablo 1914.

NECESITO PELUQUERO DE FIRme. Antofagasta 3216.

NECESITO PELUQUERO. DELIcias 3419.

NECESITO PELUQUERO. SAN PAblo 1051.

PEINADOR O PEINADORA COMpetente necesito., Delicias 2791.

NECESITO PELUQUERO. SAN DIEgo 1556.

Chauffeurs

CHAUFFEUR COMPETENTE, CON recomendación, necesito, sin pretensiones. Lucio Cuadra 234, Ñuñoa. S—4

CHAUFFEUR MECANICO, COMPEtente, ofrécese, carnet, toda marca. González, Romero 2595.

CHAUFFEUR MECANICO SERIO y con muy buenas recomendaciones necesita agencia de automóviles, presentarse de 9-10. Delicias 1751. 3-S

CHAUFFEUR BIEN RECOMENDAdo, se necesita, Santo Domingo 1307. 3-S.

CHOFER AUTO ARRIENDO NEcesito. Esperanza 8.

Cocineras

NECESITO COCINERO JOVEN, Sto. Domingo 1720. 2-S.

NECESITO COCINERA QUE SEPA la cocina italiana. Tratar en la mañana. Estado 141 A. S-2

COCINERA PARA POCA FAMILIA necesito. Echaurren 109. 2-S

NECESITO COCINERA. BLANCO Encalada 2119. 2-S

COCINERA CON RECOMENDAción, necesito. San Isidro 134. 3—S

COCINERA AUNQUE SEPA POCO, necesítase. Agustinas 2366 (bajos). 2—S

COCINERA, NECESITO, SANTA ROsa 555. S—2

NECESITO AYUDANTA COCINERA y copero. Vicuña Mackenna 770. S—2

EMPLEADA PARA COCINA, SERvicio dos personas. Buen informe Avenida Macul 1724, Ñuñoa. S—2

NECESITO COCINERA SIN NIÑO. Llano Subercaseaux 451. 3—S.

COCINERA RECOMENDADA PUERtas adentro sin niño necesito. Carmen 418. 2-S

AYUDANTA DE COCINA COMPEtente necesita Hotel Excelsior, Puente 884. 2-S

COCINERA JOVEN CON INFORmes para poca familia necesítase. República 33. 2-S

COCINERA Y PARA PIEZAS NEcesito. V. Mackenna 1204. 4—S.

COCINERA, MOZO PARA EL ASEO necesítase. Monjitas 421.

SE NECESITA COCINERA QUE SEpa la cocina italiana. San Antonio 58. 3-S

COCINERA NECESITO, COCINERIA Ecuador. San Pablo 1964. 4-S

NECESITO EMPLEADA SEPA COcina. Rosas 2272. 3-S

NECESITO NIÑA PARA LA COCIna, A. Prat 677. 4S

COCINERA NECESITO, MONEDA 1726. Cerca Riquelme.

NECESITA COCINERA CON RECOmendación, acepta con niña grande. Avenida Manuel Montt 438, Providencia. 3-S

COCINERA COMPETENTE Y NIña mano recomendadas necesito. Tres personas. Buen sueldo. Carreras 224.

COCINERA COMPETENTE NECEsita para restaurant, Maestranza 673, y copero. 3S

NECESITO EMPLEADA SEPA ALGO cocina, poca familia, sueldo $ 50 Nueva Andrés Bello 89, entrando Pío IX. S—3

SE NECESITA UNA NIÑA PARA la cocina. Avenida Manuel Montt 528 S—3

NECESITO COCINERA JOVEN. Sto Domingo 1720. S—4

NECESITO COCINERA, GALVEZ 135.

COCINERA RECOMENDADA. NECEsito. Lira 105. S—3

EMPLEADA PARA COCINA, NECEsito. Delicias 2314.

SE OFRECE UNA COCINERA puertas afuera. Libertad 36.

COCINERAS NECESITA AGENCIA Empleos, Castro 361.

EMPLEADA SEPA COCINAR NEcesito. Santo Domingo 1269.

EMPLEADA SEPA ALGO COCINA necesito. Amunátegui 783.

SE NECESITA COCINERA PUERtas afuera. Mapocho 884.

NECESITO COCINERA Y NIÑERA. Marina Gaete N.o 733. 4-S

SE NECESITA AYUDANTA DE COcina, puertas afuera. Pensión Alemana. S. Pablo 1368.

COCINERA CON RECOMENDACION necesito, para matrimonio solo. Maestranza 435. S—4

NECESITO VARIAS COCINERAS comedor, caladoras y bordadoras máquina. Buenos sueldos. "La Radio", San Pablo 950. Setiembre 1.o

AYUDANTA COCINA, CHIQUILLA ayudar quehaceres pocos. Mercado Central, cafetería comedor número 3. S-1.o

OFICINA BRASIL 22, NECESITO cocineras cajeras, mucha servidumbre, piezas, pensión barata doy em...

AL COMERCIO

en general el gran depósito de quesos y mantequilla EL TORO Puente 570 21 de Mayo 679. Ofrece a su distinguida clientela los más bajos precios por vender únicamente al contado.

Obreras

competentes para trajes sastre y abrigos, necesita la **Casa Francesa**

NECESITO COCINERA Y NIÑERA con recomendación. San Alfonso 444. 3-S

NECESITO COCINERA Y DEMAS quehaceres; prefiero madre, hija.— Esperanza 8.

COCINERA SENCILLA NECESITO, 57 Avenida República.

NECESITO COCINERA PARA PENsión, puertas adentro. San Pablo 2320.

NECESITO COCINERA, CALLE VICtoria 1622. S—4

SE NECESITA COCINERA. SAN Diego 2164. S—2

COCINERA COMPETENTE NECEsito para pensión particular, sueldo $ 100. San Antonio 214.

COCINERAS DE MANO, NIÑERAS necesito varias. Bandera 339.

Lavanderas

BUENAS POSTICERAS NECESIto, 8 pesos ciento. Castro 64. 2-S

LAVANDERA BIEN RECOMENDAda necesito urgente. Argomedo 415. S-2

LAVANDERA Y EMPLEADA PARA comedor puertas adentro. Pensión necesito. San Diego 915. 2-S

BUENAS CAMISERAS DE HOMbres se precisan. Gath y Chaves, Talleres 5.o piso. Preguntar al inspector de puerta. 3—S.

APLANCHADORA DOBLEZ, NECEsito. Gálvez 37.

Niños

MOZO, NECESITA SASTRERIA. Ahumada 262 A. 2-S

SE OFRECE MUCHACHO 16 AÑOS, aprendiz zapatero, adelantado, prefiero en taller. Avenida General Velásquez N.o 51 A. S-2

NECESITO NIÑO PARA MANDAdos. San Diego 23. 3—S.

NIÑO PARA ASEO Y MANDADOS necesítase. Moneda 820.

NECESITO NIÑO PARA TRABAJOS fáciles. Amunátegui 137.

NECESITO NIÑO PARA ENCUAdernación. Carmen 754-16. 3S

NIÑO PARA MOZO, RECOMENDAciones, necesito. San Francisco 633

SE NECESITA NIÑO PARA MANDAdos. Santo Domingo 934.

NIÑO MANDADOS, BUENOS INformes necesita. Sto. Domingo 1510.

MUCHACHO REPARTIDOR CARNE necesita. Nataniel 44.

NIÑOS NECESITAMOS, ESTADO 167.

NIÑO PARA ASEO Y MANDADOS necesita Peletería Delicias esquina Dieciocho. 3—S.

NIÑO PARA ASEO Y APRENDIZ librería necesito, muy buenos informes. 21 de Mayo 880. S-1

NECESITO NIÑO PARA MANDADOS Juan Vicuña 1437.

Mozos

MOZO DE COMEDOR, ADENTRO, recomendación particular, necesita. San Diego 206.

NIÑO JOVEN DE 14 AÑOS, PARA mostrador, abarrotes y mandados. San Diego 1201.

NECESITASE DOS NIÑOS MENSAjeros, con recomendación. Bandera 316.

MOZO CON RECOMENDACIONES necesito. Ahumada 16.

Oficios y servicios varios

EMPLEADA SERIA PARA LAS PIEzas. Cuevas 1828. 2-S.

EMPLEADA DE COMEDOR SIN NIños necesito. Lira 67. 2-S.

NECESITO EMPLEADA PARA LAS mesas. Blanco Encalada 2121. 2-S

EMPLEADA FORMAL, RECOMENdada, piezas y niños, necesito. García Reyes 596. 2—S

SE NECESITA CHIQUILLA AYUdar quehaceres casa, buenas recomendaciones. Vicuña Mackenna 1447. 2-S

EMPLEADA NECESITASE PARA todo servicio. Ahumada 262 A. 2-S

NECESITO DOS NIÑAS. SAN ANtonio 797. 2-S

TRABAJADOR DE BODEGA COMpetente con buenos informes necesito, doy casa. Viña Vial. Llano Subercaseaux. 3-S

PERSONA FORMAL, RECIEN LLEgada de España se ofrece para bodeguero o mayordomo casa mayorista o industria. M. P. Alonso, Gálvez 209. Letra K. S—2

TEATRO MUNICIPAL NECESITA jóvenes de buena presencia para comparsas de la opera, prefiérense los antiguos. Tratar con Luis Cáceres, de 2 a 4. S—2

BUENOS VENDEDORES NECESItamos, Contaduría del Mundial Hotel. 2-S.

SIRVIENTA PARA TODO TRABAjo se necesita, en casa de matrimonio chico. Presentarse Los Leones, Avenida San Luis 322. — Se abona el carro. 2S

NECESITO UNA EMPLEADA PARA todo servicio. Calle Club Hípico 1901. Casa 1. 3S

MATRIMONIO SOLO NECESITO, ella cocinera, él trabajar quinta. Correa 1602, esquina Hornillas. Góndola Hornillas. S—

...MILIADA REGULAR EDAD PA. 4 piezas necesita matrimonio solo.— Echaurren 134. 2-S.

...MILIADA PARA TODO SERVI. de tres personas, se acepta con ... Avenida Italia 660, entre Ran... y Bilbao. 2-S

...ESITO EMPLEADA, O'HIGGINS 1550. 2-S

EMPLEADA CON RECOMENDA. ción para el servicio de la mano, ... Garcia Reyes 587. 3—S.

NECESITO MAESTRO PARA BA. tidas de helados. Chacabuco 776. 2—S.

AGENCIA DE EMPLEOS, "LA RA. pida". Necesita servidumbre general, corremos con los gastos de carros. 2-S.

NECESITO NIÑA PARA MANDA. dos. San Diego 23. 2-S

NECESITO EMPLEADA PARA to. do servicio. Irarrázaval 719. 2—S.

EMPLEADA PARA PIEZAS QUE sepa escribir se necesita. Tratar, 1 a 3. Dieciocho 191.

EMPLEADA JOVEN AYUDAR EN cocina y piezas necesito. Matrimonio solo. Calle Villavicencio 21. 3—S.

EMPLEADA SIN NIÑOS PARA to. do servicio que sepa cocinar necesitase, casa poca familia. Teatinos 425. 3—S.

MATRIMONIO SOLO COMPETENTE para establo, necesito, Huérfanos 1744.

EMPLEADA DE MANO JOVEN NE. cesito. San Francisco 158.

EMPLEADA MANO, VALPARAISO, necesita, San Diego 206.

NIÑERA NECESITO, PROVIDENCIA 1266. 3-S

NECESITO URGENTE SIRVIENTE mano, buena recomendación. Recoleta 583. 4-S

NINA PARA CUIDAR GUAGUA NE. cesitase. Riquelme 960.

NECESITO EMPLEADA, SAN DIE. go 1540. 3-S

SEÑORA SOLA NECESITA EM. pleada formal, recomendada, Marín 108.

NECESITO ENFERMERA POR ME. ses aunque no sea recibida. Argomedo 379. S—3

NECESITO CANTERO. ALAMEDA 1408.

NECESITO TONELERO. AGUSTI. nas 2344, de 2 a 4. S—3

SE NECESITAN NIÑAS PARA LAS mesas. Pensión El Faro. Porvenir 608. S-3

SE NECESITA NIÑA PARA CO. medor que sepa algo cocina. Avenida España 330.

NECESITAMOS REPARTIDORES de pan. Bascuñán Guerrero 1085. 3—S.

PINTOR PARA AUTOMOVILES chauffeur, necesito. Esperanza 8.

EMPLEADA PARA LAS PIEZAS necesito, Delicias 2894.

EMPLEADA, NECESITO. LIRA 1216

VIUDA JOVEN, RESPETABLE, DE. searía regentar casa caballero o cuidar señora enferma, aquí o fuera Santiago. Correo 3. B. V. S—4

OFRECESE SEÑORITA OCUPACION decente. Correo 3. Elena.

OFICIALES PINTORES CARROCE. ros "El Nalón". Lingue 836.

VENDEDORES DE CARAMELOS Amorcito, $ 2,40. Huemul 1020. Casita 11.

NIÑITA DE 13 A 15 AÑOS, NECE. sito para cuidar niños. San Francisco 1390.

NIÑA AYUDAR QUEHACERES CA. sa, necesito. Matta 765.

EMPLEADA DE LA MANO, NE. cesito. Ahumada 16.

BARNIZADOR NECESITO. MONE. da 1426.

SEÑORA O PERSONA COMPETEN. te para tostar trigo, necesito. Andes 2472.

ENFERMEDADES
DE OJOS
CLINICA PRIVADA
Dr. AMENABAR O.
EMPLEADOS Y OBREROS:
8.30-9.30
21 DE MAYO 578

NECESITANSE MENSAJEROS. MO. neda 1176.

SERRUCHERO COMPETENTE, NE. cesito. Agustinas 1778.

PERSONA SERIA, RECOMENDADA para cuidar niñitos grandes, sepa cocinar, necesito. Tratar de 2 a 5. Rosas 1650.

NIÑAS PARA LAS MESAS, NECE. sito. Bar Mapocho 880.

NECESITO EMPLEADO MATRIMO. nio solo. Merced 884. Interior 32.

SE NECESITA MESONERA Y NI. ña para las mesas. Mapocho 884.

NECESITO EMPLEADA PARA LA mano, regular edad, formal y cocineras. Eyzaguirre 1147 entre San Diego y Gálvez.

EMPLEADA NECESITO CON BUE. nas recomendaciones para matrimonio solo. San Miguel 91. 3-S

EMPLEADA PARA CAMPO NECE. sito. Providencia 2429. 23-S

SE NECESITA UN COPERO. PLAZA de Almagro. Restaurant "El Barco".

SE NECESITA UN BUEN LUSTRA. botas, en Nueva York 15. S—3

NIÑA, CAMA AFUERA, MENSUAL 45. 50. Chacabuco 92.

PINTORES, ALBAÑILES, CARPIN. teros, necesitanse. Lira 188.

AVENIDA PADRE MARIANO 216 necesito niña para las piezas, con recomendaciones. Sueldo: $ 80. Tratar de 12 a 2 P. M.

NECESITO NIÑERA. SAN MARTIN ...

EMPLEADA PARA PIEZAS 2 PER. sonas con buenas recomendaciones.— Monjitas 875, Galletería. 3-S

NECESITO EMPLEADA PARA PA. quetería. Matucana 834.

AGENCIA DE EMPLEOS "LA RAPI. da". Necesita servidumbre general, corremos con los gastos de carros. Manzana 650. 3-S.

EMPLEADO PARA LA VENTA DE carbón y leña al detalle, necesito. San Diego 1639.

CARRETELERO CON CARNET EN. tendido reparto bodega, necesito. San Diego 1639.

VENDEDORES LEÑA, CARBON, NE cesitamos. Matucana 22.

REMATES DE PRENDAS DE PLAZO VENCIDO

El Jueves 2 de Setiembre, a las 9 1|2 A. M. el martillero señor Goycoolea rematará en la **Casa de Préstamos EL NUEVO TIGRE, calle San Pablo N.o 2045**, las prendas no rescatadas y comprendidas entre los números 84,174 a 85,566 y 35,008 a 37,969.

Hay: catres bronce, máquinas escribir y coser, ternos, muebles, manteles, etc.

El Jueves 2 de Setiembre, a las 10 1|2 A. M., el martillero señor Araya rematará en la **Casa de Préstamos LA ESTRELLA LACRE, calle San Pablo N.o 2097**, las prendas no rescatadas y comprendidas entre los números 6,993 a 7,575 y 14,393 15,522.

Hay: ponchos, rebozos, manteles, plaqués, ternos, cortes casimir, etc.

El Jueves 2 de Setiembre, a las 2 P. M., el martillero señor Eyzaguirre rematará en la **Casa de Préstamos LA SAN FRANCISCO, calle Castro N.o 507**, las prendas no rescatadas y comprendidas entre los números 10,351 a 16,925.

Hay: cortes casimir, máquinas coser, plaqués, máquinas escribir, alhajas, etc.

El Jueves 2 de Setiembre, a las 4 P. M., el martillero señor Mandiola rematará en la **Casa de Préstamos LA CHILENA, calle Castro N.o 506**, las prendas no rescatadas y comprendidas entre los números 31,012 34,123 y 39,228 a 42,557.

Hay: ternos, sillas montar, máquinas coser y fotográficas, alhajas, victrolas, etc.

Las prendas estarán a la vista desde dos horas antes del remate.

PAGO AL CONTADO

EL INSPECTOR.

El Viernes 3 de Setiembre, a las 9 1|2 A. M., el martillero, señor Mandiola, rematará en la **Casa de Préstamos "LA FAVORITA", calle San Diego N.o 702**, las prendas no rescatadas y comprendidas entre los números 68.292 a 70,210 y 41.413 a 42.547.

Hay: cortes casimir, armas de fuego, sobretodos, máquinas coser y fotográficas.

El Viernes 3 de Setiembre, a las 10 1|2 A. M., el martillero, señor Eyzaguirre, rematará en la **Casa de Préstamos "EL GALLO", Avenida Delicias N.o 3333**, las prendas no rescatadas y comprendidas entre los números 24.214 a 26.745 y 34.026 a 37.446.

Hay: sobretodos, cortes casimir, victrolas, manteles, plaquées, maletas cuero.

El Viernes 3 de Setiembre, a las 2 P. M., el martillero, señor Araya, rematará en la **Casa de Préstamos "EL MONO", Avenida Matta N.o 1088**, las prendas no rescatadas y comprendidas entre los números 61.604 a 62.853 y 32.751 a 34.538.

Hay: cortes casimir, manteles, plaqués, amoblados de dormitorio, alhajas, etc.

El Viernes 3 de Setiembre, a las 4 P. M., el martillero, señor Goycolea, rematará en la **Casa de Préstamos "LA VALPARAISO", calle Maestranza N.o 392**, las prendas no rescatadas y comprendidas entre los números 22,320 a 23.174 y 74.465 a 76.102.

Hay: sobrecamas, cortes casimir, pieles, plaquées, ternos, calzado, ponchos.

Las prendas estarán a la vista desde dos horas antes del remate.

PAGO AL CONTADO.

EL INSPECTOR.

Remate Judicial

EL 3 DE SETIEMBRE, A LAS 3 P. M.— Ante el 2.o Juzgado Civil de Santiago, saldrá a remate la propiedad ubicada en la **Avenida del Seminario N.os 541 al 545**, compuesta de dos casas de habitación, 35 metros de frente por 50 de fondo, deslindando en sus dos costados con el nuevo Mercado Municipal.

MINIMUM: $ 51,466.67

o sean los dos tercios de la tasación municipal.

La propiedad reconoce una deuda a favor de la Caja Hipotecaria primitiva de $ 22,000 y una segunda hipoteca de $ 14.000 que puede reconocer el comprador. Saldo al contado. Ver expediente Tattersall con Tempkins.

NECESITASE NIÑA DE MANO. Serrano 190.

TERNITO BLANCO PRIMERA CO. munión, vestidos elegantes, poco uso vendo. Manuel Rodríguez 757. 2—S.

36.—Pensión en familia

EN CASA FAMILIA ARRIENDAN. se con pensión, lindas piezas, asoleadas, balcón calle. Huérfanos 2809. 3-S.

FAMILIA HONORABLE ARRIEN. da pieza a la calle con pensión.— Santo Domingo 1639. 3S

DOY PENSION EN CASA DE RES. peto con pieza y sin pieza. Alonso Ovalle 820. 2—S.

FAMILIA SIN PENSIONISTAS arrienda departamento con sin muebles. Alameda 2178. 3-S

FAMILIA OFRECE PIEZA, PEN. sión, meses, días. San Francisco 170 S—3

FAMILIA ARRIENDA PIEZA MA. trimonio. Serrano 211. S-3

38.—Préstamos e hipotecas.

DINERO PRESTO CUALQUIER cantidad, primera, segunda hipoteca Libertad 10. 21-S

NECESITO MIL PESOS, DEVUEL. vo mil setecientos pagaderos letras mensuales de 130 pesos. — Luis Ferrada, Nataniel 1230. 2-S.

$ 1.000,000 TENEMOS LISTOS PA. ra colocar en primera o segunda hipoteca sobre propiedades de renta bien ubicadas. Inútil presentar negocios que sus títulos no estén completamente saneados. Partidas desde $ 50,000 hasta $ 200,000. Interés 12 o|o anual. Aseguramos negocio rápido.—Luis Silva Cortés y Cía. Agustinas 1320. 2-S

500 PESOS, NECESITO URGENTE pago por mensualidades, buen interés. W. W. Correo Central. S—3.

39.— Propuestas.

EL FERROCARRIL MILITAR DE Puente Alto al Volcán pide propuestas públicas por una locomotora a vapor Bases y antecedentes en la Administración en Puente Alto,diariamente, de 8 a 11 A. M. S—6

40.— Profesionales

CONDOR 1158, CASA ANTIGUA, única especialidad zurcidos invisibles, Jersey, viraduras hechuras.— Transformaciones. 20—Set.

EL ZURCIDOR Japonés, especialista único. Viraduras, composturas y transformaciones de trajes. Competencia y seriedad. Se atiende a provincias contra reembolso. **SAN DIEGO 228.** Teléfono 667

ZURCIDOS INVISIBLES, VIRADU. ras, ternos, transformaciones. Merced 776.

41.—Prendas de vestir

TERNOS CON POCO USO, VESTO. nes y pantalones, realiza Ropería Andrés Bello 601, esquina Recoleta O—8

VENDO TRES TERNOS VESTON, uno de chaquet negro, dos sobretodos, abrigo señora. Todo flamante barato. Calle Mallinckrotd, cité Herrera, casa 8. Bellavista. 2-S

LA CANTABRICA únicamente podrá vestirme elegante y barato, con sus ternos de ocasión, camisas y zapatos que liquida para las fiestas. **ESMERALDA 863, entre 21 Mayo y SAN ANTONIO.**

42.—Personas buscadas

HABIENDO DEJADO DE EXISTIR la señora Aurora Barrientos Ollvares, se le advierte a su familia que se presenten con sus respectivos documentos que acrediten son parientes de dicha señora para hacerse cargo de sus bienes. Rivera 1802. Santiago. 2-S

A MILAGRO FERNANDEZ SE LE necesita, en Arturo Prat 1758. 3-S.

SE DESEA SABER DE ANTONIA Ritter x. de Stober o a quien de noticias de ella y de su hija Julia Stober por interesarles. Dirigirse a Carlos Stober. Casilla 2677.

44.—Remates.

HOY REMATES DE 10 a 12 y de 4 a 6: Plaquées, cristalería, enlozados, cuchillería y menaje en general. Todo al mejor postor. **SANTO DOMINGO 936** — Frente al Convento.

REMATE MAÑANA 2 TARDE, CA. sa compraventa, San Diego 2251. Hay: completo surtido ropa para hombre, señora, niños, abrigos, sombreros y zapatos, artículos paquetería, ganchos colgar ropa, maniquíes, máquinas coser, espejos, cuadros, alfombras, veladores, sillas, mesas, aparador, servicio loza, cristalería, cocina y útiles, mostradores, estanterías, etc. Venderíase en globo con derecho posesión.— S. Castillo. Moneda 2618.

45.—Rodados, accesorios y caballos. (Compra y venta).

BICICLETA PEUGEOT VENDO, VI. cuña Mackenna 341. Taller. 3S

VICTORIA NUEVA Y ARNESES vendo Matta 374. 2—S

VENDO COCHECITO 2 RUEDAS, con o sin aperos. Antofagasta 3282. 2-S

VENDO UNA POTRANCA MEDIA raza, calle Andes 3701. Tratar de 12 a 1 con Juan Sepúlveda. S—7

CABALLO VENDO, GARANTIDO tiro solo. Martínez de Rozas 3529. S—7

$ 900 VENDO CARRETELA CON dos caballos en perfecto estado. Patria Vieja 375, Población Vista Hermosa, Recoleta. 2—S.

VENDO VICTORIA BUEN ESTADO. Aldunato 1479. 2-S

VENDO CARRETELA, SILLA DE montar. Arturo Prat 1824. 2-S

CARRETON ARENERO, CON O sin resortes, compro. Compañía 1065, oficina 21. 2-S

COCHE BREACK, FACILIDADES, vendo. Lira 670.

VENDO CARRETELA CHICA CON caballos y arneses. Bascuñán 801.

VENDO UN COCHE AMERICANO Y un Victoria. Moneda 2060. S—3

VENDO VICTORIA DE LUJO, CON arneses, caballos y librea. — Verlos Diez de Julio 1625. 4-S.

$ 700 VENDO CARRETELA ESPE. cial reparto licores o carnicería. M. Montt 2964.

VICTORIA MUY BUENA, REGA. lo en 1,000. Av. Matta 1168. S-3

VENDO CARRETELAS PERFEC. to estado y caballo tiro y silla. Santa Rosa 402.

COMPRO CARRETON CON REPAR. to pan facilidades pago. San Ignacio 1499.

¡OJO! VENDO COCHE DE DOS ruedas. María Auxiliadora 316.

47.—Servicios y cosas útiles para familias

LECHE PURA PARA GUAGUAS, EN tarros sellados, pídala a Martínez Ruiz Hnos. Renca. 2-S.

CAMISERIA EL SIGLO (ANTIGUA Matas y Cía).—Delicias 2750 (Portal Edwards). Casa establecida el año 1909. Camisas sobre medida, pijamas, cuellos, calzoncillos. Corte y confección perfectos. Talleres propios en el mismo establecimiento. Importación directa de camisetas, calzoncillos, tirantes, calcetines, toallas y demás artículos del ramo. Camisas de céfiro con cuello desde 10.50. Se hacen envíos a provincias. Precio fijo. 2-S

OCASION VENDO CUNA BRONCE y catre fierro con bronce, plaza y media. Moneda 3121. 3-S

PIDA USTED HOY ES. te moderno corsé-faja Salomé y mañana lo recibirá hecho con exactitud a sus medidas. Precio, $ 50. Véanse preciosos modelos en la vitrina, **SAN ANTONIO 98 (desde $ 25).** 4—Set.

CUNA GUAGUA, COMPLETA, REA. lizo. Santa Rosa 478. 3-S.

CORBATAS: MADELISTA COMPE. tente se encarga del corte y fabricación de corbatas de todas formas y clases. Referencias de primera clase. P. M., casilla 274.

ONDULACION MARCEL, 3.00; Cor. te, 2.00. Rosas 948. 3—S.

48.—Socios capitalistas e industriales. (Pedidos y ofrecidos).

SOCIO CON MIL QUINIENTOS pe. sos para dar impulso a negocio establecido de gran utilidades, prefiérese señora respeto. Castro 361.

SOCIO, TREINTA MIL PESOS, NE. cesita industria química, plena producción, grandes utilidades. Productos únicos. Dirigir ofertas serias. Industrial. Correo Central.

¿TIENE USTED BUEN gusto para vestirse? ¿Es usted exigente? — Sólo podrá satisfacerla el cortador Moret, premiado en París y contratado para esta casa. Maison La Samaritaine.— Santo Domingo 1017. 5—Set.

EN LA PRIMERA QUINCENA DE Setiembre efectuaremos el primer gran remate del año. Si desea inscribir su coche pida formulario de condiciones. Escobar y Ebell. Delicias 1751. Casilla 1078. 7-S

REGALAMOS CAMISAS 3.00; PAN. talones 3.40; fundas 2.00; camisón noche 7.50. Fábrica Monjitas 875.

SEÑORITAS: HAGO TRANSFOR. mo sombreros especialidad boinas de cintas, precios módicos. Madrid 1175. Casa particular.

PELUQUERIA VILLALOBOS, ES. pecialidad melenas niñitas, niños Delicias esquina Nataniel. S—5

Rivas y Calvo

REMATE DEL MENAJE de CASA

DEL SEÑOR LUIS MONTALVA

Hoy JUEVES 2, a las 2 P. M., en

155-SERRANO-155

(POR CAMBIO DE RESIDENCIA)

— HAY: —

SALON.—Amoblado francés de nogal tallado estilo Luis XV, tapizado en brocato rosado, compuesto de un sofá y cuatro sillas, dos espejos trumeaux con consola, mesa de centro dorada con cubierta de mármol, alfombra de Smirna, columna de mármol y ónix, lámpara eléctrica de teas, de bronce cincelado, cortinajes, pedestales, cuadros al óleo, lindo jarrón de porcelana de Sévres pintado al óleo y montado en bronce, cojines de felpa y seda, etc.

HALL.—Amoblado tallado estilo español antiguo tapizado en brocato fondo negro, compuesto de: un sofá y dos sillones, cortinajes iguales, gran mesa de centra tallada, Victrola de pie con discos escogidos, sillones Dagoberto, magnífica credance tallada, licorera colonial, lámpara de fierro forjado de ocho luces, porta-abrigos con junco, platos de bronce con escudos, linda alfombra de centro fondo morado con flecos, jarrones de bronce, objetos de cobre, etc.

ESCRITORIO.—Magnífica biblioteca de tres cuerpos de roble americano con cristales, amoblado Chesterfield tapizado en cuero compuesto de un sofá y dos sillones, rico escritorio ministro de roble americano con cubierta de cristal, caja para fondos DASH, linda lámpara eléctrica de bronce cincelado patinado, de seis luces con velas, escritorio de cortina y archivador de roble americano, dos ricos tapices persas, interesante acuarela de Pedro Subercaseaux, cuadros al óleo, cortinajes, platos de bronce en relieve, Diccionario Enciclopédico, Hispano-Americano, Biblioteca Internacional de Obras famosas, Diccionario de Teología y diversos otros libros, sillón para escritorio, sillas de roble, etc., etc.

COMEDOR.—Lindo amoblado tallado estilo español antiguo compuesto de aparador, trinche, vitrina, mesa de extensión, 10 sillas y dos sillones tapizados en reps, tres lindos cortinajes de brocato azul y oro, lámpara de fierro forjado con velas, gran cuadro marina al pastel, gobelinos, reloj Cu-Cu, lindo espejo veneciano con guirnaldas eléctricas, amoblado estilo Chesterfield forrado en brocato azul compuesto de un sofá y dos sillones, servicio de porcelana Limoges y de cristales, cubiertos, carpeta, manteles, alcuza, paneras, fruteros y diversos otros objetos de plaqué, etc., etc.

DORMITORIO I.—Gran amoblado de nogal tallado importado compuesto de ropero de tres cuerpos, peinador, cómoda, dos veladores y marquesa, lámpara eléctrica, alfombra de centro, amoblado de asiento compuesto de un sofá, dos sillones y cuatro sillas, cuadros al óleo, grabados, servicio de lavatorio, etc.

DORMITORIO II.—Amoblado estilo maplé compuesto de ropero de tres cuerpos, dos marquesas y velador, mesa de centro, lámpara eléctrica, alfombra, sillones, grabados, cortinajes, etc.

SALA ALTOS.—Escritorio ministro con cubierta de cristal, sofanich y cuatro sillas tapiz felpa, lámpara eléctrica, cortinajes, cuadros al óleo, acuarelas, delanteros, etc., etc.

OTROS DORMITORIOS.—Amoblado de uno y dos cuerpos, compuestos de: roperos, cómodas y veladores, catres de bronce, lámparas eléctricas, alfombras, grabados.

DORMITORIO NIÑO.—Linda marquesita y velador Luis XVI laqué gris, cortinajes, grabados, alfombra, lámpara eléctrica, mesa de centro, sillones, etc.

VARIOS.—Alfombra para escala, farol de fierro, peinadores, amoblados de asiento compuesto de un sofá, dos sillones y dos sillas, tina de fierro enlozado, bidet, lavatorio de desagüe, calentador, etc.

A LA VISTA HOY MIERCOLES 1.o, DE 2 A 6 P. M. Y EL JUEVES, DE 9 1|2 ADELANTE.

Carlos Rivas Vicuña y Arturo Calvo Mackenna,
Martilleros de Hacienda

— TELEFONO 2269 —

EN LA

FERIA de Hoy Jueves 2

Venderemos entre otros lotes:

97 vacas argentinas llegadas por Los Andes
21 bueyes y 18 novillos de Curicó
10 bueyes y 8 novillos de Puerto Varas
12 bueyes de Buin
19 vacas de Cura Cautín
20 novillos de Los Angeles
20 vacas de Parral
20 novillos de San Fernando
20 vacas de Linderos
20 vacas de Freire
60 vacas de Osorno
66 corderos de Ercilla

REMATE JUDICIAL

Y VOLUNTARIO DE MENAJES DE CASA Y AUTOMOVIL BUICK CARROCERIA TURISMO

865-AGUSTINAS-865

DEPARTAMENTO MENAJES

EL JUEVES 2 DE SETIEMBRE, DE 12 Y DE 2 ADELANTE

Por decreto del 3.o y 5.o Juzgado Civil en varias ejecuciones gados de Subdelegaciones rurales, juicios Cousiño con Garfunkel zar con Ulloa, Romero con Reguera y otros. Del liquidador compañías de Seguros, Varias Sucesiones y consignatarios.

— HAY: —

RICO AUTOPIANO "AUTOTONE", mueble de caoba con colección de piezas. Pianos verticales de diversas marcas, estudio, Victrolas Victor mueble roble americano de varios ídem de sobremesa; Pianolas, Cajas músicas, Instrumentos de Estantes para música, etc.

AMOBLADO de salón, sala, escritorio, comedor, dormitorio, 2 y 3 cuerpos, fumoir, hall, etc., en diversos estilos.

Espejos biselados marcos dorados de gran tamaño, vitrinas de centro, adornos para salón, figuras de mármol, bronce y ción, cortinajes, alfombrados de tira y de una pieza, etc.

ARTICULOS de menaje en general, artículos sanitarios, fierro enlozado, calentadores a gas, leña y carbón, lavatorios, ague, bidets, excusados silenciosos, excusados portátiles, lluvias quines, espejo, útiles de toilette, etc.

ROPEROS, guardarropas, peinadores, cómodas y veladores catres de bronce, fierro con bronce y fierro solo, marquesa, de lana y crin, ropa de cama, divanes, servicios de lavatorios, **SILLAS DE VIENA,** sillas para jardín, amoblados mimbre ragüeros con espejos y asiento, sillas de montar, bicicletas, dos, estufas a gas, carbón y parafina, etc.

COCINAS a gas y económicas, con caldero y horno, batería cocina, estantes para despensa, mesones, mesas forro zinc, mármol, estantes para botellas, etc.

Cajas de fondos diversos tamaños, escritorios para oficinas, sas de copiar, amoblado para oficina, cortinas para galería, etc. **UN AUTOMOVIL "BUICK", CARROCERIA TURISMO, 7 A TOS, EN PERFECTO ESTADO.**

Y DEMAS A LA VISTA DESDE HOY

VICTOR ARAYA L.
Martillero de Hacienda.

REMATE

Espléndida residencia de un piso

Echaurren 12

El Viernes 10 de Setiembre a las 3 1|2 P. M., Notario don Manuel Gaete, y en nuestra Oficina, Mo 330, remataremos esta propiedad por el muy bajo

MINIMUM $ 115,000

Mide: 18 1|2 de frente por 50 de fondo m|m. BUEN RAGE, piezas de recibo, comedor, 7 amplios dormitorios, vicios, dependencias, patios, jardín, gallinero, parrón.

El precio que se obtenga se pagará reconociendo el co dor una deuda al Banco Hipotecario de $ 40,000, y el con facilidades. Plano, bases, más antecedentes y orden sita darán

Freudenburg y Balmaceda — Morandé 3

REMATE

PROPIEDADES DE LA JUNTA DE BE FICENCIA DE SANTIAGO

El 13 de Setiembre, a las 3 P. M., se rematarán guientes lotes de terreno, de la Chacra "EL MIRADOR GALLO", situados en la calle Marsella, y entre la Avenid Mirador y la calle Bascuñán Guerrero:

Lote N.o 1, con 16.991 metros, c. Mínimum. . .	$	169.
Lote N.o 2, con 7.650 metros, c. Mínimum. . . .	$	70.
Lote N.o 3, con 468 metros, c. Mínimum.	$	4.
Lote N.o 4, con 4.286 metros, c. Mínimum. . . .	$	40.
Lote N.o 5, con 4.500 c. Mínimum.	$	41.
Lote N.o 6, con 1.760 metros c. Mínimum. . . .	$	17.
Lote N.o 7, con 15.000 metros, c. Mínimum . . .	$	150

Bases y demás antecedentes, en la Tesorería de Beneficencia Monjitas 695, de 1 a 6 P. M.

LUIS LIRA LUCO
Tesorero.

REMATE del MENAJE de CA

DE DON EMILIANO LAFOURCADE H.

Mañana Viernes de 10 a y de 2 adelante

POR HABERSE AUSENTADO DE SANTIAGO

AHUMADA 378

— HAY: —

SALON.—Autopiano flamante, amoblado Luis XVI dorado, pedestales, vitrina, consolas con espejos Luis XVI, muebles ja par jarrones bronce y cristal, lámparas sobremesa, jarrones japoneses, joyero, mesitas ratonas, batería de jaz band, cuadros tinas lámpara, alfombra de gran tamaño, biscuit, figuras, porcel

SALA.—Piano de media cola Bluthner, amoblado Dagoberto espejo, mesita centro, planola con piezas, música para autopia tinaje, biscuit, mesa escritorio japonesa cuadros lámpara, al Cristo Marfil, etc.

ESCRITORIO.—Amoblado de marroquí de sofá, dos sillones sillas, escritorio cortina roble americano, sillón idem., mesa ra, archivador, cortina escritorio Ministro, idem, de cortina movible estantes para libros, máquina escribir, buenos libros biloteca, cortinajes, cuadros, alfombra oriental y roja, lámpara forjado, etc.

HALL.—Amoblados confortables tallados tapiz brocato, japonés, estatuas terracotta, paragüero de asiento, alfombra rillas bronce, cómoda bombé de caoba, chiffonier idem., sofá, y sillas caoba Imperio, amoblado Chesterfield, lámparas japonesa trola Victor con muchos discos de lo más escogido, sillón Mar marroquí, lámpara de pie con pantalla, rica alfombra persa, oriental, etc.

COMEDOR.—Amoblado Luis XVI con bronces de caoba con de cristales ondulados, mesa de extensión y sillas, amoblado field tallado, carpetas, manteles, servilletas, servicios de mes de plaqué y porcelana y de cubiertos finos y plaqué Dixon y tes, pieza centro, ensaladeras y cristalería Baccarat, botellas en colores, jarro plaqué, galleteros, bandejas, servicios para ponchera, licorera, floreros cristal plaqué, porta-cubiertos, pane cuzas, lámparas, mate de plata con bombilla, cuadros, cortine fombra, jardineras, etc.

DORMITORIOS.—Amoblados finos Luis XVI de tres cuer chiffonier Emperatriz ídem de caoba con marquesas, y de una tres cuerpos estilo inglés y americano, muebles sueltos de caoba dormitorios, ropero con luna, peinador, cómoda, veladores, pare tres bronce de 1 y 1 1|2 plazas, colchones lana, pieles finas camas seda, servicios lavatorios, mesa fina para enfermo, de asiento, lámparas, alfombras, cortinas, catres al laqué de bro fierro con bronce etc.

BAÑO.—Tina enlozada, califont, bidet, lavatorio columna espejos, etc.

COMEDOR II.—Amoblado importado de encina Enrique IV sillas, servicio mesa, cuchillería, alcuzas, paneras, mesa servicios, alfombra, etc.

COCINA Y VARIOS.—Cocina económica importada, carnicero fierro, mesas de cocina, cacerolas y ollas enlozadas, teteras y ma na batería y otros útiles; escalas de tijeras, puertas, mamparas, cleta para señorita o niño linoleum para pasillo, mesas redondas arrimo, etc.

A LA VISTA HOY JUEVES DESDE LAS 10 1|2, VIERNES A

E. ROBUSTIANO VERA
Martillero.

CASILLA 4018