EDICION DE 26 PAGINAS
PRECIO EN TODO EL PAIS: 30 CENTAVOS

LA NACION

M. C. R.

AÑO X — SUSCRICION: Por un año, $ 90.— Por 6 meses, $ 48.— Por 3 meses, $ 26.— Por un año, extranjero, $ 150 — SANTIAGO DE CHILE, DOMINGO 19 DE SETIEMBRE DE 1926 — TELEFONO INGLES 3113 - 3114 AGUSTINAS 1253 .. 1269 — Núm. 3,535

Prepárese para admirar en breve
"La Hija de Israel"

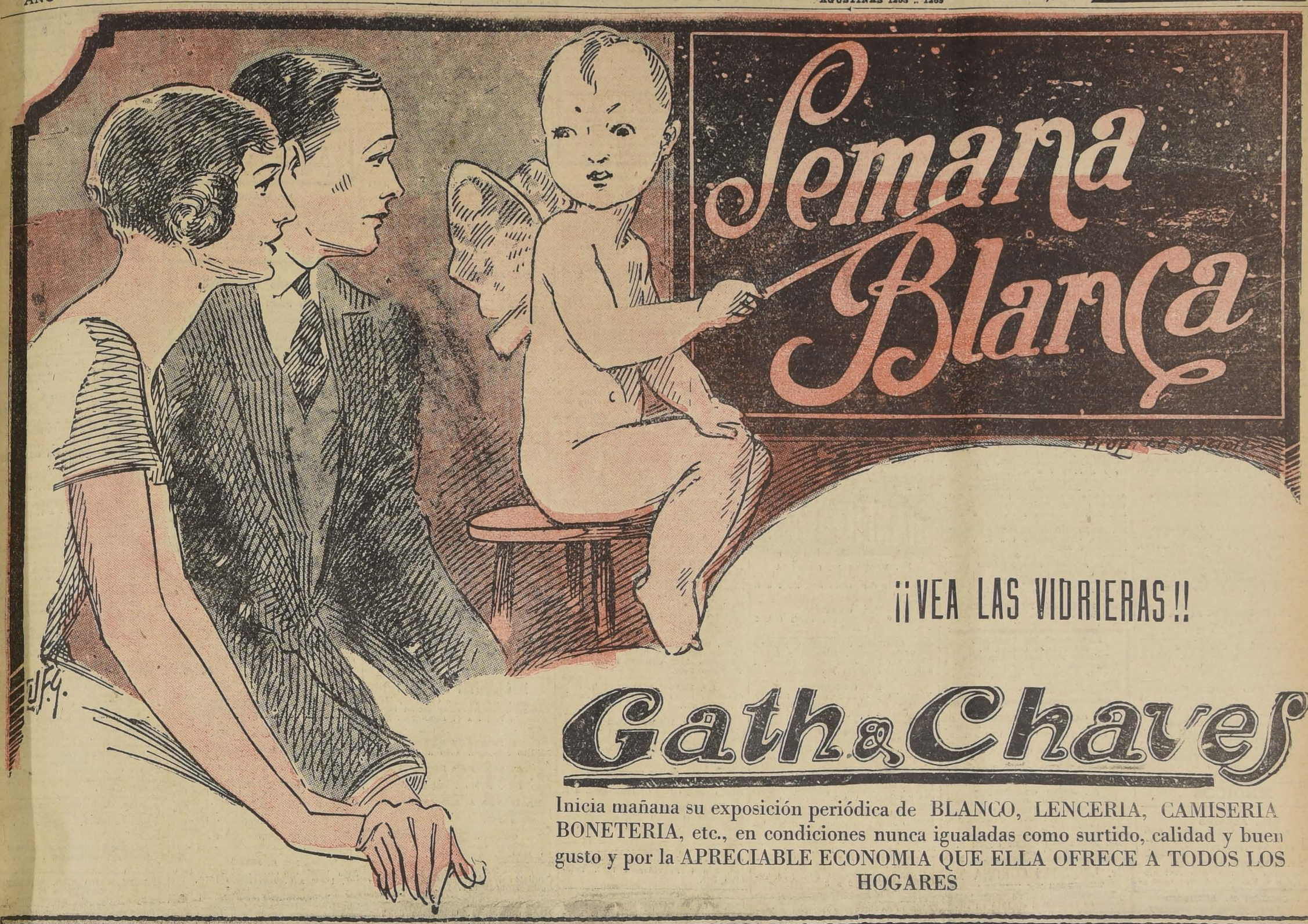

Inicia mañana su exposición periódica de BLANCO, LENCERIA, CAMISERIA BONETERIA, etc., en condiciones nunca igualadas como surtido, calidad y buen gusto y por la APRECIABLE ECONOMIA QUE ELLA OFRECE A TODOS LOS HOGARES

PARA SEÑORAS:

Camisas, Calzones, Combinaciones, etc.

CAMISA o CALZON en buen bramante, vainillados a máquina, a
$ 3.75

CAMISON en bramante, forma kimono, haciendo juego, a
$ 8.25

COMBINACION ENAGUA, forma imperio, en bramante, a
$ 8.75

CUBRE-CORSET en rico bramante, con calados a máquina, a
$ 2.50

CAMISA o CALZON, en rico bramante, festoneados a máquina, a
$ 4.90

ADEMAS, se ofrece un extenso surtido en ropa fina, en nansú, toile de hilo, adornados con bordados a mano o encajes, a precios muy reducidos.

Guantes y Pañuelos:

GUANTES de seda para señoras, excelente calidad, el par
$ 11.90

GUANTES DE CABRITILLA para señoras, calidad extra, el par
$ 25.50

GUANTES DE GAMUZA para señoras, calidad superior, el par
$ 25.50

GUANTES de algodón para señoras, surtido en medidas, el par
$ 1.35

PAÑUELOS para señoras, excelente calidad, la docena
$ 7.80

Crepé de Chine, Pongé, etc.:

PONGE de pura seda artículo japonés, ancho 60 cmts., el metro
$ 8.00

CREPE de chine, pura seda, calidad muy fina y tupida, doble ancho, el metro
$ 22.50

CREPE Georgette de pura seda, calidad extra, doble ancho, el metro
$ 16.50

TAFETAS Glaré pura seda, calidad muy souple, doble ancho, el metro
$ 14.00

SERVILLETAS, TOALLAS, SABANAS, Etc.:

BRAMANTE "Gath & Chaves", especialidad de la Casa, ancho 82 centímetros, el metro
$ 1.75

TOILE crudo Gath & Chaves, calidad superior, ancho 92 centímetros, el metro
$ 1.80

SERVILLETAS damasco italiano, para comida, cada una
$ 1.00

SERVILLETAS damasco algodón, para té, con guardas de color, cada una
$ 0.60

COLCHAS piqué italiano, blancas y de color, para una plaza, a
$ 19.50

COLCHAS piqué blanco, calidad 1 1|2, a
$ 64.50

SABANAS crea italiana, vainillado a máquina, para una plaza, a
$ 11.90

TOALLAS afelpadas blancas, tamaño grande, a $ 3.50 y
$ 2.75

TOALAS macramé, calidad muy buena, a
$ 1.95

FUNDAS bramante "Gath y Chaves", vainillado a máquina, para 1 1|2 plaza, a $ 3.20, y 1 plaza, $ 2.75; cuadrados iguales
$ 3.75

OFRECEMOS un saldo de Frazadas blancas de pura lana y acolchados raso — de seda a precios muy rebajdos —

JERSEY de pra seda, calidad suiza, tejido tubular, ancho 160 cmts., el metro
$ 49.50

MARROCAIN hilo y seda, artículo muy práctico (lavable), doble ancho, el metro
$ 12.50

TRAJECITO
de dos piezas, en punto tricot de lana blanco, a
$ 98.00

Medias, Camisetas, etc.

MEDIAS de algodón blanco, tipo muselina, con pie y talón reforzados, el par
$ 3.95

MEDIAS de seda blanca, con cuchilla calada, en calidad muy durable, el par
$ 22.50

CAMISETAS de algodón punto tricot, escotadas, con media manga, artículo de mucha aceptación, a
$ 3.80

CAMISETAS de algodón blanco, punto tricot, escotadas, sin manga, modelo apropiado para Verano, a
$ 4.50

COMBINACIONES de algodón punto tricot blanco, escotadas, sin mangas, con adornos de encajes en las piernas, a
$ 18.50

Delantal, Blusas, Chombas, etc.

DELANTAL en madapolán blanco de cintura, a
$ 2.95

DELANTAL para enfermera, prendido adelante en rico madapolán, a
$ 12.80

BLUSAS blancas en muselina, bordadas y caladas, a
$ 14.50

CHOMBAS de seda, última novedad, a elegir,
$ 39.50

CREMA Bostonian blanca para limpiar cualquier color de cuero o charol, el mejor producto, el frasco
$ 3.60

POLVOS blancos "Elite" para limpiar gamuza o lona, la cajita,
$ 0.70

PARA NIÑOS:

TRAJE en fina gabardina blanca de lana, cuello y puño de otomán de seda, años 8 a 11, a $ 92.50, y 2 a 7
$ 89.50

TRAJE de grumette en rica gabardina de lana blanca, cuellos y puños de seda, cordón y pito, años 10 a 11, $ 102.00, y 3 a 6
$ 98.50

TRAJE Luis XV, en gabardina blanca, con chalequito, modelo el más elegante, para primera comunión, para años 6 a 11, a
$ 99.50

CALCETINES, CAMISETAS, BABEROS, Etc.:

CALCETINES en fino algodón blanco, para niñitas de 1 a 5 años, a $ 0.85, y de 6 a 13 años, a
$ 0.95

HUINCHA para faja de guagua, el metro
$ 2.95

CAMISAS de día en bramante, para niñitas, primeras medidas, desde
$ 2.25

ZAPATOS Y SANDALIAS:

ZAPATITO de nubuck blanco, con botones y elásticos, muy suaves especial para bebés, medidas 17-22
$ 12.90

SANDALIAS de lona blanca, de la insuperable marca Gath & Chaves, el más colosal surtido, el par, desde
$ 11.90

SANDALIAS de nubuck blanco, calidad finísima, forrados en badana, cosido inglés, numeroso surtido, desde
$ 14.90

HAY ADEMAS una gran cantidad de saldo de calzado blanco, para bebés, niños y jovencitos, a precios de gran ocasión.

CALCETINES, CALZONCILLOS, Etc.:

CAMISA en bramante blanca, sin tira de cuellos, medidas 28-32, a $ 5.25, 23 al 27
$ 4.20

CALZONCILLOS en fino piqué blanco, medidas 11-16, $ 7.75; 6-10, $ 6.25 ,y 2-5, a
$ 5.00

CUELLOS almidonados blancos, en fino bramante, varias formas de moda, medidas 31-37, a
$ 1.25

GUANTES:

GUANTES de hilo para niños y niñas, superior calidad, el par
$ 4.80

EN SPORT:

PELOTAS para polo, en sauce amargo argentino, a
$ 2.75

PANTALON para football, en rica piel asargada, a
$ 6.50

CAMISAS en buen bramante, para jóvenes y niños, a
$ 8.75

ZAPATILLAS lona blanca, suela de goma, desde
$ 13.20

PARA CABALLEROS:

Camisas, Cuellos, etc.:

CAMISAS de madapolán con pechera reforzada y puños dobles, a
$ 12.00

CAMISAS con pechera y puños dobles, de popelina, y un cuello
$ 15.80

CAMISAS para dormir, confeccionadas en buen lienzo, con adornos de céfiro y cuello doble, a
$ 11.90

CALZONCILLOS largos en dril asargado, superior, a
$ 11.50

CUELLOS almidonados marca "Star", gran variedad de modelos, a
$ 1.50

CUELLOS blandos en popelina, nuevo modelo de dos usos, a
$ 1.50

Calcetines, Camisetas:

CALCETINES imitación hilo, en blanco y colores, tejido delgado, sin costura, el par
$ 2.50

CALCETINES de algodón, blancos, reforzados
$ 3.75

CALCETINES de hilo de Escocia, blanco, liso, buena calidad, el par
$ 9.50

CAMISETAS de algodón, blancas, artículo superior de fabricación francesa, a
$ 13.50

PANTALONES
para tennis, en la más fina franela inglesa decatizada, color blanco marfil, a $ 85.00.

Corbatas:

CORBATA "Cazadora" de piqué blanco finísimo, modelo muy cómodo, a
$ 5.90

CORBATA "Papillón" o "Boulevard" de piqué blanco fino, a
$ 1.20

CORBATA "Plastrón" de piqué blanco fino, especiales para porteros, mozos, etc., a
$ 1.75

Guantes:

GUANTES de cuero para caballeros calidad fina, a
$ 35.00

GUANTES de gamuza para caballeros, buena calidad, a
$ 25.00

GUIA PROFESIONAL

ABOGADOS

ROBERTO CRUZ
Causas criminales. Morandé 440.

LUIS ALBERTO CASTRO
Morandé 291. Oficina 54.

CLARO Y CIA.
Oficina en Santiago, Morandé N.o 231. Teléfono N.o 2355. Casilla N.o 1867. Oficina en Valparaíso, Prat N.o 183. Teléfono aut. N.o 2928. Casilla N.o 1928.

FEDERICO DUNCKER BIGGS
Huérfanos 833, altos Banco Germánico. Teléfono 295. Casilla 295.

LADISLAO ERRAZURIZ
LUIS QUINTEROS T.
Amunátegui 301. Teléfono 683.

FERNANDO GUZMAN VERGARA
Agustinas 1148. Oficina 27. Teléfono 2687.

HECTOR ARNALDO GUERRA
Causas civiles y criminales. Galería Alessandri 24. Teléfono 4352.

OSVALDO HEVIA
Morandé N.o 244. Casilla 1881.

RAMON SEGUNDO JIMENEZ
Abogado: Galería Alessandri 17.

BERNARDINO LEIVA
OTTMAR STEGMAIER
Bandera N.o 537. Casilla 2063.

MANUEL MERINO ESQUIVEL
Agustinas 1116. Teléfono 2077. Casilla 2407. De 10 a 12 y 4.30 a 6.30.

NICOLAS MARAMBIO MONTT
San Antonio 570. Casilla 2699. Asuntos civiles, especialmente mineros.

VICENTE MOLINOS GAETE
Agustinas 1148. Teléfono 2110. De 11 a 12 y 5 a 7.

ROBERTO DE PETRIS
Galería Alessandri 25. Teléfono 156. Casilla 4044.

ANTONIO PLANET O.
Especialmente cuestiones comerciales. Estudio Estado 91. Casilla 4034. Teléfono 1137.

LUIS MANUEL RODRIGUEZ
Amunátegui 225. Casilla 2070.

ANIBAL ROGEL ARRIZAGA
LUIS MORALES ZUAZNABAR
Abogados. Bandera 552. Casilla 2996. Teléfono 2177.

SALAS ROMO HNOS.
LUIS Y VICTOR SALAS ROMO
Compañía 1325. Teléfono 1527. Casilla 2231.

JAVIER MARIA SILVA
Abogado
Bandera N.o 260

HUBERTO SALGADO
Criminalista. Causas civiles, nulidades matrimonios. Anticipa fondos. San Pablo 1417.

LISANDRO SANTELICES
Abogado: Bandera 260. Oficina altos Banco Nacional. Teléfono 831.

EMILIO TAGLE RODRIGUEZ
Asuntos comerciales y mineros, Bolsa Comercio. Of. 114. Teléfono 2018.

HUMBERTO YAÑEZ VELASCO
Morandé 322. Teléfono 1614.

MEDICOS

Dr. ALCAINO
Estudios Europa. Oídos, nariz, garganta, vías lacrimales. 3 a 6. Dieciocho 314. Teléfono 257.

Dr. ARTURO ALBERTZ
Enfermedades señoras. San Antonio 275. De 3 a 4. Teléfono 4026.

Dr. CARLOS D. AGUIRRE
Especial vías urinarias, venéreas, sífilis. Carmen 191. De 1 a 5.

Dr. AMENABAR OSSA
Oculista 14 años. Europa, 2 años, médico director Hospital Ojos Condado Stanford (Inglaterra). 21 de Mayo 578. De 2 a 4. Teléfono 602.

Dr. LEONCIO ANDRADE
Medicina general. San Diego N.o 31. De 3 a 5. Teléfono 4528.

Dr. ARNELLO
Cirugía, anestesia general, venéreas. García Reyes 17. De 12 a 3. Hospital San Vicente 4-6.

Dr. ITALO ALESSANDRINI
Cirugía y ginecología, 1 a 3. Merced 322. Teléfono 3555.

Dr. AYALA
Medicina interna. Aplicaciones, Radio Potens. Amunátegui 260. Consultas de 2 a 4

DR. ARIZTIA
Niños. Estudios Europa. Teatinos 254. 2-4 1|2. Domicilio: Agustinas 1319. Teléfono 1773.

Dr. BUNSTER
Ayudante clínica ginecológica Cirugía. Enfermedades señoras. Ultramicroscopía. S. Rosa 86. 2 a 3 1|2.

Dr. BORQUEZ SILVA
Estudio Europa. Pulmón, corazón, estómago, intestinos. Rayos X. 3 a 6. Arturo Prat 80. Teléfono 19 Matadero.

Dr. RIFO BUSTOS
Estudios Europa. Medicina interna. Preferentemente corazón y estómago. De 2 a 5. Manuel Rodríguez 26.

Dr. BISQUERT
Vías urinarias, sífilis. Moneda 850. 3 a 6. Casilla 2563. Teléfono 953.

Dr. BRONFMANN
Estudios en Europa. Ayudante clínica quirúrgica Hospital San Vicente. Cirugía. Enfermedades señoras. Venéreas. 2 a 5. Cienfuegos 68. Teléfono 3457.

Dr. RAMON BRIONES C.
Cirugía. Enfermedades señoras. Catedral 1165, 5.o piso, de 5-6. Residente Hosp. San Vicente, 2-4.

Dr. BEAUMONT
Hospital Salvador. Cirugía. Ginecología. 3-5. Merced 315.

Dr. BULNES
Medicina interna, especialmente pulmón, Rayos X. De 2 a 4. Compañía 1378. Teléfono 98, Palma.

Dr. BRAGA CASTILLO
Regresó Europa. Rayos X. Medicina general, niños; 9 a 10 y de 1.30 a 4.30. Merced 136. Teléfono N.o 1393.

Dr. BARRENECHEA
Oculista. Especialidad oídos, nariz, garganta. Huérfanos 801. Regresó. De 9 a 12 y 3 a 6.

Dr. BARAÑAO GAZMURI
Ayudante ginecología. Hospital Salvador. Cirugía. Enfermedades señoras. Sífilis. Rosas 1627. De 3 a 5.

Dr. MARIANO BAHAMONDE RUIZ
Cirugía, Ginecología. 4 a 6. Vicuña Mackenna 38.

Dr. ALEJANDRO BRAVO G.
Cirugía general. Medicina aparato digestivo. Compañía 2165. Teléfono 4073. Martes, Jueves, Sábado 4-6.

Dr. SANTIAGO BARRENECHEA
Oculista. Ahumada 11. Consultas: 2 a 5.

LABORATORIO CLINICO
Dr. Héctor Corona T.
Delicias 938, frente Ahumada
Exámenes químicos, bacteriológicos. Diagnósticos sífilis, blenorragia, tuberculosis, etc., autovacunas.—Teléfono 3695.

Dr. CASTAÑEDA IGLESIAS
Ex-médico Hospital Niños. Compañía 1839. Teléfono 254. 1.30 a 3.30.

Dr. HECTOR CORONA T.
Bronquios, pulmón. Asma. Delicias 938, frente Ahumada. 1 a 3 y 4 a 6. Teléfono 3695.

Dr. ALDO CONTRUCCI
Estudios Europa. Medicina interna. Sífilis. Nataniel 142. 2,30 a 4.30. Jefe clínica profesor Brockmann. Teléfono 3240.

Dr. EDUARDO CRUZ COKE S.
Ausente en Europa.

Dr. LEONIDAS CORONA T.
ESTUDIOS EN EUROPA
Laboratorio clínico instalado desde su fundación en 1915 en Delicias 868, frente a Estado.

Dr. LEON CHONCHOL
Medicina general. Rayos X. Sífilis, piel, venéreas. Gálvez 61. 2 a 5. 2 a 5.

Dr. EDUARDO DE RAMON
Profesor Extraordinario Ginecología. Estudios Europa. Cirugía, señoras, partos, 2 a 4. Agustinas 1606. Teléfono 3623.

Dr. CASTAÑON
Medicina interna. Especialmente pulmón. Pneumotórax. 2 a 4. Claras 457. Teléfono 3642.

Dr. IGNACIO DIAZ MUÑOZ
3 a 6. Bandera 574. Teléfono 3424. Medicina general. Vías urinarias.

Dra. JUANA DIAZ MUÑOZ
Especialista enfermedades señoras y niños; 2 a 4. Claras 346. Teléfono 4908.

DOCTOR DAUBAS
Medicina interna, sífilis, venéreas. Huérfanos 1880.

Dr. DRECKMANN WEST
Medicina general, sífilis. Consultas: Catedral 1165. 2 a 5. Teléfono 1448.

Dr. RICARDO DONOSO
Corazón, pulmón. Regresó Europa. 2.30 a 4.30. Agustinas 619.

Dr. DIMITSTEIN
Agustinas 1308, esquina Teatinos. Rayos X. Corazón, pulmón, estómago e hígado. 1 a 4. Teléfono 3848. Domicilio: Rosales 1656, entre Castro y Dieciocho.

DOCTOR ESPINA
Rayos X. Estudios Europa. Teléfono 2102. 1 1|2-4. San Martín 372.

Dr. ESPILDORA LUQUE
Oculista. Estudios Europa. De 3 a 6. Delicias 416.

INSTITUTO DE SALUD
Santiago-Cisterna
Sanatorio para enfermedades nerviosas y mentales, bajo la dirección del Dr. Fontecilla, profesor de Psiquiatría en la Escuela de Medicina. Delicias 1626.

Dr. FUENZALIDA BRAVO
Niños, Merced 560. Teléfono 1721. 2 a 4.

Dr. FUENZALIDA CORREA
Cirugía señoras, partos, 2-4, Huérfanos 745. Teléfono 466.

Profesor Doctor FONTECILLA
Regresó Europa. Delicias 1626. — Rayos X, pulmón, nervios. 2 a 5.

Dr. Carlos Garcés B.
Delicias 1276. Teléfono 3747. Exámenes químicos, bacteriológicos. Reacción Wasserman. Medicina interna, 3 a 6.

Dr. RICARDO GUNTHER
Ayudante clínica, ginecología. Partos, enfermedades señoras, aplicaciones diatermia. Av. España 696. De 2 a 4. Teléfono 2-3. Parque.

DOCTOR GIANELLI
ESTUDIOS EUROPA
SIFILIS PIEL VIA URINARIAS
21 de MAYO 562
CONSULTA de 2 a 6.

Dr. VICTOR M. GAZITUA
Partos, enfermedades de señoras.— Trasladóse Agustinas 586. De 2 a 4. Teléfono

Dr. GREENE
Cirugía y Ginecología. París 809. 2 a 4. Teléfono 2869.

Dra. ANDREA GONZALEZ NOLLE
Estudios Europa. Señoras y niños. Riquelme 317, esquina Huérfanos, 2 a 5, menos Lunes y Sábados.

Dr. GLEISNER
Trasladóse, Cochrane 114. Pulmón, corazón, hígado, intestinos, sífilis, 3 a 5. Casilla 2664.

Dr. ANIBAL GREZ
Oídos, nariz, garganta. De 1.30 a 3.30. Merced 324. Teléfono 4519.

Dr. GONZALEZ H.
Estómago, intestinos, hígado, obesidad, reumatismo, diabetes; pulmones y riñones, 1 a 3. Ejército 644.

Dr. ARNOLD GORGEWSKY
Médico Jefe policlínico. Medicina interna, Hospital San Juan de Dios. Pulmón, estómago, hígado, intestinos. Rayos X. Brasil 53. 2 a 5.

Dr. GUSTAVO GIRON L.
Cirugía, Ginecología. Brasil 32. Teléfono 3126. De 2 a 3

Dr. LEONARDO GUZMAN
Estudios en Europa y Estados Unidos
Cirugía. Enfermedades de señoras. 2 a 4 P. M. Miraflores 460.

FISIOTERAPIA GENERAL
3-5, Gálvez 610. Enfermedades crónicas y nerviosas. Arturo Herrera Guevara, médico cirujano.

Dr. HERRERA ROGER
Regresó Europa. Enfermedades niños, Delicias 2558. Teléfono 2679.

Dr. AGUSTIN INOSTROZA
Cirugía general, niños. Catedral 2851. Ausente en Europa. Teléfono 446. Estación.

Dr. RAUL VENTURA JUNCA
Residente Hospital Salvador. Medicina interna. Rayos X. 4.30 a 6. Riquelme 140. Teléfono 3828 y 395.

Dr. ROBERTO JARAMILLO
Ejército 707. Teléfono 142. Parque.

INSTITUTO MEDICO
DE DIAGNOSTICO
Y TRATAMIENTO
MERCED 571
(Al lado de la Sociedad Médica)
RAYOS X.—Exámenes radioscópicos, radiografía y estereo-radiografías. Dirección técnica e informe diagnóstico del profesor Dr. **José Ducci K.**
FISIOTERAPIA.—Dr. Necochea. —Aparatos diversos de último modelo, que colaboran eficazmente en los tratamientos de diversas afecciones médicas, quirúrgicas y nerviosas.
ELECTRO CARDIOGRAMAS de grande amplitud.
LABORATORIO. — Dr. N. Romero.— Toda clase de exámenes químicos y microscópicos, preparación de sueros, vacunas, reacciones de Wassermann, diagnósticos de tifus, paratifus, etc .,etc.

Dr. ARNULFO JOHOW
Estudios Europa. Cirugía y Ortopedia. Adultos, niños. 3 a 4. Santo Domingo 1523. Teléfono 1033.

Dr. KRUMBACH
Titulado en Chile, Alemania. Enfermedades señoras, partos, sífilis. 3—5, Huérfanos 1353. Teléfono 50. Los Leones.

INSTITUTO RADIOLOGICO
Dr. Adolfo Kaplan
Radioscopía, radiografía, radioterapia, aplicaciones radium. Estudios Europa y en Estados Unidos. Huérfanos 1466.

Dr. TEODORO LEIBLE
Enfermedades nerviosas. Medicina interna. Electricidad médica. De 3 a 6. Olivos 794.

Dr. H. LEA PLAZA
Estudios en Europa. Compañía N.o 2115. Consultas 3 a 6, conforme hora fija. Teléfono 3880.

Dr. LABRA LETELIER
Nariz, garganta, oídos, consultas de 2 a 5. Compañía 1361.

Dr. ARMANDO LEON I.
Cirugía . Compañía 1909. Martes, Jueves, Sábados. 1—3. Teléfono 3846.

Dr. LOIS
San Pablo 1236. Medicina general. vías urinarias. Sífilis. De 1 a 4.

Dr. LAVAL
Medicina interna. Lord Cochrane N.o 340. De 1.30 a 3.30.

Dr. J. MONTERO C.
Trasladóse Moneda 859. Medicina interna. Venéreas. 6-8.

Dr. OSCAR MELENDEZ
Medicina interna. Sífilis. Santo Domingo 1036. De 2 a 4; y 21 de Mayo 578, de 4 a 5. Teléfono 2831.

Dr. G. MORAGA FUENZALIDA
Enfermedades de niños. Ortopedia. Cochrane 118. Consultas 2.30 a 4. Teléfono 2804.

Dr. ITALO MARTINI Z.
Oculista. Estudios Europa. Ahumada 17. De 3 a 5.

Dr. MAHOTIERE
Médico Hospital San Juan de Dios. Estudios Europa. 1—4. Rayos X. Laboratorio. Compañía 1973. Teléfono 4483.

Dr. JUAN MARIN
Cirugía. Enfermedades venéreas. Teléfono 4051. Catedral 1165. De 3 a 5.

Dr. MUÑOZ VALENZUELA
Residente Hospital Niños. Tuberculosis infantil. Matucana 302. 3 a 4. Teléfono 442. Estación.

Dr. MALBRAN
Enfermedades mentales y nerviosas. 3 a 4. Providencia 1936. Teléfono 308.

Dr. MORALES VILLABLANCA
Piel, sífilis, venéreas, medicina general. Rayos ultra-violeta. 4 a 6. Merced 486.

Dr. JUAN MONTENEGRO M.
Enfermedades de niños. Luz ultravioleta. Compañía 1770. De 1 a 4.

Dr. MANUEL MORENO
Medicina general. Pulmón. Estómago. Neumatorax artificial. San Francisco 155. 2.30 a 4.30.

Dr. NECOCHEA
Delicias 117

Dr. ORREGO PUELMA
Medicina interna. Rayos ultra-violeta. 3.30 a 5.30. Amunátegui 268. Teléfono 1317.

Dr. H. NUÑEZ ZAMORA
Señoras, partos. 2 a 4. Matucana N.o 289. Teléfono 2... Estación.

Dr. LUIS OPAZO P.
Jefe Policlínico Niños. Compañía N.o 2807. Teléfono 48. Estación.

Dr. ALEJANDRO OLIVARES
Medicina interna. Corazón, estudio en Europa. Agustinas 726. De 3 a 5.

Dr. PANTOJA
Medicina interna. Corazón. Pulmón. Estómago. Sífilis—Delicias 1276. De 2 a 4.—Teléfono 3747.

Dr. ALBERTO PANATT
Pulmón, corazón, estómago, hígado. Rayos X, ultra violeta. Teléfono 1211. Delicias 1416. De 2 a 4.

Dr. MARCIAL PARADA S.
Oído, nariz, garganta. Agustinas 936. Teléfono 186, Ñuñoa. 3 1|2 a 6.

Dr. JULIO A. PAREDES
Especialmente enfermedades señoras. Medicina, cirugía. Brasil 47. De 2 a 4.

Dr. DAVID PULIDO
Enfermedades niños. Santo Domingo 1790. Teléfono 2152. De 1 a 3.

Dr. DANIEL PRIETO
Oculista
Estudios Europa. Compañía 1361. De 2 a 4. Teléfono 4359.

Dr. PRUNES
Estudios Europa. Piel, sífilis, venéreas. Santo Domingo 504. Casilla 2894.

Dr. LUIS QUIROGA
Medicina interna. 2 a 3.30. Catedral 1452. Teléfono 3760.

Dr. ALBERTO RAHAUSEN
Cirugía general. Compañía 2928. Teléfono 192. Estación. De 2 a 4.

Dra. FRESIA ROSAS DE BEHM
Señoras y niños. De 2 a 5. Ahumada 47.

Dr. CESAR RODRIGUEZ LEON
Medicina interna. Enfermedades de niños. Catedral 2607, 1 a 2 y Bascuñán Guerrero 1013, 4 a 5.

Dr. ROJAS CARVAJAL
Medicina interna. Pulmones, sistema nervioso. 2-4. Lira 35.

Dr. SCROGGIE
Especialidad enfermedades de niños. De 2 a 4. Rosas 1157. Teléfono 4583.

INSTITUTO M. T. SANITAS
AGUSTINAS 1955
Entre Cienfuegos y Brasil
Diagnóstico de Rayos X. Radioterapia profunda, (tumores, cáncer); aplicaciones de radium Luz Ultravioleta. Diatermia, etc.
LABORATORIO: Orina, expectoración, jugo gástrico, sangre.
Autovacunas de diferentes clases.

SANATORIO
Clínica particular, doctor Riveros. Medicina. Operaciones. Partos.— Matta 586.

Dr. ALBERTO SANTANDER
Estudios Europa. Medicina interna estómago, intestinos, Rayos X. Bandera 756 3 a 5.

HELLMUTH SIEVERS
Médico cirujano, jefe Gabinete Kinesiterapia. Instituto Educación Física. Morandé 742. 2 a 4. Domicilio: Molina 632.

Dr. CARLOS SEAMAN
Médico cirujano. 1.30 a 4. Delicias 225.

Dr. WALDEMAR SOMMER P.
Vías urinarias, sífilis, 3 a 6. Teléfono 4774. Santo Domingo 758.

Dr. MARCO A. SEPULVEDA R.
Laboratorio Clínico. Miraflores 450 Teléfono 233.

Dr. OTTO SCHWARZENBERG
Enfermedades niños. Santo Domingo 1280. Teléfono 1033.

Dr. STOLTING
Oculista. Médico recibido Alemania, Chile. Moneda 627. De 3 a 5.

MANUEL TELLO C.
Médico cirujano. Consultas de 2 a 4. Moneda 1736.

Dr. TORRES TORRES
Jefe clínica, profesor Korner. Señoras y cirugía, 2 a 5. Delicias 261.

Dr. ISAURO TORRES
Enfermedades de niños. De 2 a 3. Huérfanos 2871-D.

Dr. J. M. VERGARA KELLER
Estudios Europa. Partos Ginecología. Agustinas 828. Teléfono 2855

Dr. VIVES BRAVO
Enfermedades niños. Delicias 335 Teléfono 2895. Consultas 2-4.

Dr. VALDIVIESO GUZMAN
Médico cirujano
Medicina interna. San Antonio 128. Teléfono 4650, de 2 a 4. Chiloé 1971. De 5 a 6.

Dr. G. E. VIDAL
Delicias 2552. Teléfono 245. Estación. De 2 a 4.

Dr. JAIME VIDAL OLTRA
Ausente en Europa.

Dr. VILLAGRA
Estudios Europa. Unicamente pulmón. Rayos X. Pneumotorax. Helioterapia. Dieciocho 437 A. 2-4.

Dr. VICUÑA HERBOSO
Ayudante clínica Prof. Prado Tagle, Hospital San Vicente. Medicina interna. Especialmente corazón. Rayos X. Martes Jueves, Sábados.— 2,30 a 4.30. Almirante Barroso 270. Teléfono 1053.

Dr. YUNGE
De 2 a 4. Agustinas 2940. Teléfono 287. Estación.

Dr. YAÑEZ G.
Estudios Europa. Piel, sífilis, venéreas. Merced 559. De 3 a 5. Casilla 618.

Dr. WEINSTEIN
Estudios Europa. Enfermedades de la piel, sífilis y venéreas. Radioterapia, luz ultra-violeta. Agustinas 1357. De 2 a 5.

Dr. WAUGH
914. Estudios Europa. Internas. 606. Venéreas. Sífilis. Wasserman. Compañía 1852. 2 a 4.30.

Dr. WIREN
Oídos, nariz, garganta. Compañía 1606. 2 a 5.

Pensionado "LAENNEC"
SAN JOSE DE MAIPO
Para enfermedades del Pulmón
Para ingresar al Establecimiento, dirigirse al
Dr. VEGA MACHER
Médico-Director
DELICIAS 274

DENTISTAS

Dr. ANGUITA
Especialista Piorrea. Estudios Philadelphia. Edificio Ariztía, piso 7.o

Dr. GUILLERMO AHUMADA
Claras 380, Plazuela Merced. 9 a 12 y 2 a 6. Teléfono 4101. Casilla 3206.

Dr. ADOLFO CHECHILNITZKY
Cirugía. Extracciones. Piorrea.— Echaurren 87.

Dr. CERDA LOPEZ
Ahumada 11. Teléfono 4221. Especialmente puentes, coronas. Extracciones, somnoformo.

Dr. CLODOMIRO CONTRERAS
San Antonio 451. Teléfono 3692 Horas de consultas. De 10 a 11 y de 3 a 6.

Dr. OSCAR BEZANILLA
Dentaduras de porcelana, base acero inoxidable. Sólidas, estéticas, livianas. Rosas 1210. Teléfono 455.

NINFA FUENTEALBA de P.
Cirujano-Dentista
Trasladóse, Maestranza 439.

ALBERTO GONZALEZ
Estudios Filadelfia. Extracciones rífíciles, indoloras. De 9 a 11.3 y de 3 a 7. Moneda 1061.

Dr. GALLARDO GONZALEZ
Estudios en Filadelfia. Consultas diurnas y nocturnas. Echaurren 26

CLINICA DENTAL
Dr. Moreno Olea, fundada con Dr. Valenzuela Basterrica 1917. Especialistas en cada sección. Mismo local fundación. Huérfanos 1616.

IDILIO LETELIER G.
Trasladóse; Alameda 3155. Altos.

Dr. A. LENG
Jefe Clínica Piorrea. Escuela Dental. De 2 a 6. Huérfanos 1616.

WESCESLAO MUÑOZ L.
Dentista. Tratamiento rápido. Extracciones sin dolor. San Diego 448.

ALFREDO MUÑOZ LOBOS
Extracciones sin dolor. Somnoformo. Puentes, placas. Compañía 1852. Teléfono 2779.

CARLOS H. ROJAS C.
Trasladóse Santa Rosa 92.

EDISON ROSEL
Cirujano dentista. Monjitas 728. De 9 a 12 y 2 a 7.

Dr. DANIEL SIGNORELLI
Cirujano dentista. Trasladóse Independencia 207.

Julio Toledo
Ahumada 11. — Teléfono 4221
Especialidad dentaduras. Porcelana, oro o caucho, composturas rápidas, larga práctica.

Dr. ENRIQUE SANHUEZA
Ahumada 11. Teléfono 4221.

JOSE MARIA SAAVEDRA
Solamente de 2 a 5—Alameda ...

Dr. C. VALENCIA COURBIS
Operaciones indoloras. Consultas ...
Puentes y dentaduras. Teatinos ...

CONTADORES

PROFESOR VILLARROEL
Enseña Contabilidad en un mes. Pídase prospecto. Morandé ...

ARQUITECTOS

EDUARDO TASSO
Construcciones, transformaciones, reparaciones. Bandera 552.

MATRONAS

M. ARANGUIZ
Clínicas partos, precios módicos. Consultas gratuitas. A. ... 651.

MATRONA BECERRA
Franklin 1479. Partos, curaciones, inyecciones. Recibe pensionistas.

MATRONA BRAVO
Unicamente domicilio. Inyecciones. Mujica 20. Vicuña Mackenna.

HUMILDE FIGUEROA
Trasladóse Matucana 714 A. ...

MERCEDES DARRIGRANDI
Regresó extranjero, trayendo últimos adelantos. Partos. Atiende distinguida clientela pensionado particular, atendido médicos. Huérfanos 2744.

A. GEISSE
Matrona diplomada Chile, Alemania. Especialidad primerizas, inyecciones intravenosas. 1-3. Recibe pensionistas. San Antonio 148.

PASTORIZA E. DE MORALES
Recibe pensionistas, curaciones, inyecciones. Lira 732.

MATRONA
Recibe pensionistas. Castro ...

ELENA DE PIZARRO
Matrona masajista, ex-jefe Maternidad. Maturana 790.

H. IZQUIERDO DE GARRIDO
García Reyes 869.

SARA OSORIO DE GONZALEZ
Partos y curaciones. Rosas ... 1-4.

Mme. A. FRAGNAUD
Matrona francesa. 1 a 4. San Francisco 364.

CARMELA ROMAN
Servicio especial Maternidad ... Isabel 315.

MATRONA MERCEDES ...
San Diego 930. Recibe enfermas a toda hora.

PENSIONADO PARTICULAR
Partos, curaciones, pensionistas ... Diego 956.

PENSIONADO PARTICULAR
Partos desde 50 pesos, atiende a toda hora. Carmen 198—Teléfono ...

PENSIONADO DE OBSTETRICIA
Señora Reyes, matrona ... Establecimiento moderno ... dido cirujanos especialistas ... tos. Esmeralda 636.

CARMELA TORO G.
Partos, asistencia toda hora. Recibo enfermas. Matucana 640.

SOFIA VILLASECA
Matrona
Turno permanente. Dormitorios disponibles para enfermas de provincias. Nataniel 826.

ANA G. VARGAS BARRERA
Partos. Recibo pensionistas. ... Americana 627. Teléfono ... tación.

E. MALDONADO de MAT...
Recibe pensionistas. Portales 2637.

PENSIONADO SRA. VIC...
San Diego 57
Recibo enfermas partos, ... ses. Especialidad primerizas ... sulte precios, higiene, ... Turno permanente.

MATERNIDAD PARTICULAR
PENSIONADO QUIRURGICO
DEL Dr. FELIX VALENZUELA
San Diego 267
Atención especial primerizas, ... ciones ginecológicas. Enfermedades niños; lactantes, puericultura ... fílis. Consultas: 10 a 12 y 2 ... Atención permanente. Sección ... tetricia a cargo matrona, Flor ... llaseca.

VARIOS

CLINICA ALAMEDA ...
Tratamiento sífilis, gonorrea ... sus complicaciones, ambos ... curaciones rápidas, métodos ... nos: 10 a 12; noche, 6 a ... pitalización enfermos: ...

AMPOLLETAS GAUROL

(Nueva sal orgánica de cal inyectable indolora)

REMINERALIZACION intensiva, RECALCIFICACION rápida y segura. FUERZA Y SALUD son devueltas a los que sufren de TUBERCULOSIS PULMONAR, OSEA O GANGLIONAR, por medio de un tratamiento con el

"GAUROL" M. R.

(Combinación orgánico-cálcico fosforada)

Estimula el apetito, enriquece la sangre. Todos los médicos lo recomiendan.

DEPOSITARIOS: V. CORRY Y CIA., MONJITAS 739 SANTIAGO

(En todas las farmacias y droguerías)

FERROCARRILES DEL ESTADO

Solicítanse propuestas públicas para el 3 de Noviembre próximo, para el suministro de aceites lubricantes.
Bases y antecedentes en la Sección Pruebas del Departamento de Materiales y Almacenes (Estación Alameda).
Santiago, 27 de Agosto de 1926.

21—S.

Venden-Freudenburg y Balmaceda

MORANDE 330

Ejército
Esquina Grajales. 30x45. Gran casa en bajos, con renta, muchas piezas, jardín, 2 garages, parrón, gallineros. Se presta para edificar altos y para dividirla.
$ 300,000

P. Forestal
Esquina. — Gran frente al Parque, edificio moderno de cemento y fierro. 2 casas con garage. Es éste uno de los más hermosos edificios de Santiago. Muy buena renta.
$ 350,000

Echaurren
Cerca de Alameda, buen edificio de un piso, con garage, jardín, gallineros. Se presta para edificar altos. Casa con muchas piezas y terreno muy extenso.
$ 135,000

Set—19

Alimento Malteado DE KRAUSEN

SIN MATERIAS GRASAS, NI CACAO

Es el único alimento que puede darse a los niños en época de calores, inalterable y no produce colitis ni perturbaciones digestivas.
RECOMENDADO POR LOS MEJORES MEDICOS — PREMIADO EN LA EXPOSICION DE BOLIVIA
Pídalo en las Boticas y Droguerías.

UNICOS AGENTES: CASILLA 3133

Set—23

PROPUESTAS

SE PIDEN PROPUESTAS CERRADAS PARA EL ARRENDAMIENTO DEL FUNDO

El Alamo de Santa Cruz

a 8 cuadras de la Estación Marruecos, 15 1|2 kilómetros de Santiago, con 195 cuadras de superficie, abundantemente regadas y aptas para todo cultivo, 95 cuadras alfalfadas, 40 cuadras listas para chacarerías, viña, buenas casas habitación, galpones para 200 vacas de lechería, posesiones de inquilinos, etc., etc.

Las propuestas se abrirán el 1.o de Octubre próximo, a las 4.30 P. M., en la oficina de Ureta y Cía., Bandera 98, y la entrega se hará inmediatamente.

Mayores datos, en dicha oficina.

Set—19

FOLLETIN (8)

LA NIÑA DE LOS OJOS VERDES

por MAURICIO LEBLANC

—Sí, dijo Raúl, es la voz de Mariscal, su enemigo... Pero es preciso que no tenga usted miedo... Recuerde usted que esta tarde en el bulevar, alguien se interpuso entre usted y él. Era yo. Le suplico que no tenga miedo.

—Pero va a entrar...

—Quién sabe...

—Hágase la dormida, la desmayada... Meta bien la cabeza entre los brazos cruzados... Y no se mueva...

—¿Y si trata de verme? ¿Si me reconoce?

—No le responda... Suceda lo que suceda, ni una palabra... Marescal no procederá en seguida... Lo pensará... Y entonces...

Raúl no estaba tranquilo: sospechaba que Marescal estaría ansioso de saber si no se engañaba y el criminal era en realidad una mujer. Iba, pues, a proceder a un interrogatorio inmediato, y en todo caso, juzgando la precaución insuficiente, a inspeccionar personalmente la prisión.

En efecto, casi en seguida oyó que el comisario exclamaba con alegre entonación:

—¡Qué tal, señor jefe de estación, tenemos novedades! ¡Y un prisionero de calidad! La estación de Beaucourt se va a hacer célebre... Brigadier, el sitio me parece muy bien elegido, y estoy convencido de que no podía ser mejor. Por exceso de prudencia voy a cerciorarme...

Así, desde el primer momento iba derecho al grano, como lo había previsto Raúl. La atroz partida iba a jugarse entre aquel hombre y aquella niña. Algunos movimientos, algunas palabras, y la niña de los ojos verdes iba a verse irremediablemente perdida.

Raúl estuvo a punto de batirse en retirada. Pero era abandonar la partida y poner en su persecución a una borda de adversario que ya no le permitirían reanudar la empresa. Así, pues, se sometió a lo que el azar dispusiera.

Marescal penetró en la pieza, siguiendo su charla con los de afuera, y de manera que les ocultaba la forma inmóvil que quería ser el único en contemplar. Raúl permanecía a cierta distancia, oculto por los cajones, tras de los cuales Marescal no podía verlo todavía.

El comisario se detuvo y dijo en alta voz:

—Parece que está durmiendo... ¿Hola, amiguito, no quisiera que conversáramos un poco?

Sacó del bolsillo una lamparita eléctrica, cuyo botón oprimió y dirigió el foco luminoso. No viendo más que una gorra y dos brazos apretados, apartó los brazos y levantó un poco la gorra.

—Ya está, dijo en voz baja... una mujer... una mujer rubia... Vamos, hijita, muestre el hocicuito lindo...

Tomó por fuerza la cabeza y la volvió hacia él. Lo que vió era a tal extremo extraordinario, que no aceptó la inverosímil verdad.

—No, no, murmuró, esto no es admisible.

Observó la puerta de entrada, no queriendo que se acercara ninguno de los otros. Luego, febrilmente, arrancó la gorra. El rostro apareció iluminado de lleno, sin reserva:

—¡Ella! ¡ella!, murmuró. ¡Estoy loco!... Vaya, no lo puedo creer... ¡Ella aquí! ¡Ella una asesina! ¡Ella!... ¡Ella!

Se inclinó más aún. La cautiva ni se movía. Su pálido rostro no tenía ni un estremecimiento y Marescal le decía con voz anhelosa.

—¡Es usted! ¡Por qué prodigio!... De manera que ha asesinado... ¡Y los vigilantes la han recogido! Y está usted aquí. ¡Usted! ¡Será posible!...

Se hubiera creído realmente que dormía. Marescal calló. ¿Estaría en realidad dormida? El comisario le dijo:

—Eso es; no se mueva... voy a alejar a los otros y dentro de una hora volveré... y hablaremos... ¡Ah, va atener que hilar muy delgado, hijita!

¿Qué quería decir? ¿Iría a proponerle algún convenio abominable? En el fondo, Raúl lo comprendió así; no debía tener ningún proyecto determinado. El acontecimiento lo tomaba de sorpresa y estaba pensando qué podría sacarle.

Volvió a poner la gorra en la rubia cabeza de la niña y ocultó los rizos que asomaban. Después entreabrió la blusa de obrero que la cubría y le registró los bolsillos del saco. No halló nada. Entonces se enderezó, y era tal su emoción, que no se acordó más ni de la pieza ni de las puertas.

—¡Demonio de muchacho! — dijo, volviendo hacia el grupo.—¡No ha de tener ni veinte años!... Un pillete a quien habrá llevado al delito el compañero...

Y continuó hablando, pero de una manera distraída, en la que se sentía la confusión de sus pensamientos y la necesidad de meditar y reflexionar.

—Creo, dijo, que mi pequeña investigación preliminar no dejará de interesar a los señores de la justicia. Mientras los espero haré guardia aquí con usted, brigadier. O solo también..., porque no necesito de nadie, si usted quiere un poco de descanso...

Raúl, entretanto, no perdía su tiempo. Tomó entre las encomiendas tres bolsas llenas, cuya tela parecía más o menos del mismo color de la de la blusa bajo la cual ocultaba la cautiva su disfraz de jovencito. Levantó una de las bolsas y murmuró:

—Acerque hacia mí las piernas, para que yo pueda ponerle delante esto. Pero muévase apenas, ¿oye?, en seguida retrocederá el busto hacia mí... y después la cabeza.

Le tomó la mano, que estaba helada, y repitió las instrucciones, porque la joven permanecía inerte:

—Se lo suplico, obedezca. Marescal es capaz de todo... Usted lo ha humillado... Se vengará de una u otra manera, puesto que está usted a su merced. Acerque las piernas para mí...

Empezó a moverse con gran cautela, casi pudiera decirse inmóvil, cambiando de sitio insensiblemente, en forma que tardó tres o cuatro minutos en apartar las piernas. Cuando hubo terminado la maniobra, había delante de ella, y un poco más alto que ella, una forma gris acurrucada que tenía los mismos contornos y daba suficientemente la ilusión de su presencia para que los vigilantes y Marescal, dando un vistazo, pudieran creerla todavía allí.

—Vamos... Aproveche un momento en que se hayan dado vuelta y hablan un poco más fuerte, y déjese caer.

La recibió en sus brazos, la mantuvo encorvada y la sacó por la puerta entreabierta. En el vestíbulo pudo enderezarse. Volvió Raúl a cerrar la cerradura y atravesaron la sala de equipajes. Pero apenas en el terraplén que precedía a la estación, la niña tuvo un desvanecimiento y cayó casi de rodillas.

—No podré nunca, gemía. Nunca...

Sin el menor esfuerzo la cargó Raúl al hombro y echó a correr hacia los macizos de árboles que marcaban el camino de Rouillaud y de Auxerre. Sentía una profunda satisfacción a la idea de que tenía su presa, que la asesina de miss Bakefield ya no podía escaparse y que su acción se sustituía a la de la sociedad. ¿Qué haría? Poco importaba. En aquel momento estaba convencido, o por lo menos así lo creía, de que lo guiaba una gran ansia de justicia y que el castigo tomaría la forma que las circunstancias le dictaran.

Doscientos pasos más lejos se detuvo, no estaba sofocado, pero escuchaba e interrogaba el profundo silencio, apenas turbado por el rozar de hojas y el paso furtivo de animalitos nocturnos.

—¿Qué sucede?, preguntó angustiada la joven.

—Nada..., nada inquietante... Al contrario..., el trote de un caballo..., muy lejos... Eso es lo que yo deseaba..., y estoy contento..., es la salvación de usted...

La bajó de su hombro, y la tendió sobre sus dos brazos como a un niño. Recorrió así, con paso rápido, tres o cuatrocientos metros, lo que los llevó al cruce del camino nacional cuya blancura destacaba bajo la negra espesura de los árboles. La hierba estaba tan húmeda, que le dijo, sentándose en el borde del talud:

—Quédese acostada en mis rodillas y escúcheme bien. Ese coche que se oye es el del médico que han mandado llamar. Yo me libraré del hombre atándolo cortésmente a un árbol. Subiremos en el coche y viajaremos toda la noche hasta una estación cualquiera de otra línea.

La joven no respondió. El hombre dudó que hubiera oído. Las manos de la muchacha estaban ardientes. En una especie de delirio balbuceó:

—¡Yo no he matado... no he matado!...

—Cállese, dijo Raúl con ... quedad. Ya hablaremos más ...

Ambos se callaron. La inmensa paz de la campiña dormida extendía a su alrededor espacios de silencio y de seguridad. Sólo se oía de cuando en cuando, en las tinieblas, el trote del caballo. Se ... ron dos o tres veces a la distancia los faroles del coche que ...

EL COLO-COLO

Cuento por MANUEL ROJAS.

Negra y fría era la noche en orno y encima del rancho de José Manuel Pincheira, uno de los últimos del fundo Los Perales. Eran ya más de las nueve; el silencio, montado en su macho negro, dominaba los caminos que dormían vigilados por los álamos esbeltos y los copudos boldos. Los quelehues gritaban de rato en rato anunciando lluvia, y algún guairao perdido, mientras volaba, dejaba caer su graznido estridente.

Dentro del rancho la claridad era muy poco mayor que afuera; la única luz que allí brillaba era la de una vela que se consumía en una palmatoria de cobre. En el centro del rancho había un brasero, y alrededor de él dos hombres emponchados. Sobre las encendidas brasas se veía una olla llena de vino caliente, en la cual, uno de los emponchados, José Manuel, dejaba caer pequeños trozos de canela y cáscaras de naranja.

—Esto se está poniendo como caldo — murmuró José Manuel.

—Y tan oloroso... Déjeme probarlo — dijo su acompañante.

—No, todavía le falta, Antuco.

—¡Psch! Hace rato que me está diciendo lo mismo. Por el olorcito, parece que ya está bueno.

—No... Acuérdese que tenemos que esperar al compadre Vicente, y si nos ponemos a probarlo, cuando él llegue no habrá ni gota.

—¡Pero cuntísimo que se demora!

—Pero si no fué allí no más, pues, señor. Tenía que llegar hasta los potreros del Algarrobillo, y arreando. Por el camino, de vuelta, lo habrán detenido los amigos para echar un traguito...

—Sí, un traguito... Mientras el caballero le estará atracando tupido al mosto, nosotros estamos aquí escupiendo cortito con el olor... Déjame probarlo, José Manuel.

—Bueno, ya está, condenado, me la ganaste. Toma.

Metió José Manuel un jarrito de lata en la olla y lo sacó chorreando oloroso y humeante vino, pasándolo a su amigo, que atusándose los bigotes se dispuso a beberlo. En ese instante se sintió en el camino el galope de un caballo; d[illegible]s, una voz fuerte dijo:

—¡Compadre José Manuel!

—¡Listo! — gritó Pincheira, levantándose, y en seguida dijo a su compañero: ¿No te dije, porfiado, que llegaría pronto?

—Que llegue o no, yo no pierdo la bocarada.

Y se bebió apresuradamente el vino, quemándose casi.

Frente a la puerta del rancho, el campero Vicente Montero había detenido su caballo.

—Baje, pues, compadre.

—A bajarme voy...

Desmontó. Era un hombre alto, macizo, con las piernas arqueadas, vestido a la usanza campesina.

—Entre, compadre; lo estoy esperando con un traguito de vino caliente.

—¡Ah, eso es muy bueno para matar el bichito! Aunque ya vengo medio caramboleado. En la casa del chico Aurelio casi me atoraron con vino.

Avanzó a largos y abiertos pasos, haciendo sonar sus grandes espuelas, golpeándose las polainas con la penca. A la escasa luz de la vela se vió un instante el rostro de Vicente Montero, obscuro, fuerte, de cuadrada barba negra. Después se hundió en la sombra, mientras los largos brazos buscaban un asiento.

—Está haciendo frío.

—Debe estar lloviendo en la costa.

—Bueno, vamos a ver el vinito.

—Sirve, Antuco...

Llenó Antonio el jarrito y se lo ofreció a Vicente. Este lo tomó, aspiró el vaho caliente que despedía el vino, hizo una mueca de fruición con la nariz y empezó a bebérselo a sorbitos, dejando escapar gruñidos de satisfacción.

—Esto está bueno, muy bueno. Apuesto que fué Antuco el que lo hizo. Es buenazo para preparar mixturas. Creo que se ha pasado la vida en eso.

—No, contestó Pincheira. — Lo hice yo, y si no fuera porque lo cuidé tanto, Antuco se lo habría acabado probándolo.

Rió estruendosamente Vicente Montero. Devolvió el jarrito y Antonio lo llenó de nuevo, sirviéndole esta vez a José Manuel.

—Bueno, cuenta, ¿cómo te fué por allá?

—Bien; dejé los animales en el potrero y después me entretuve hablando con las amistades.

—¿Cómo está la gente?

—Todos alentados... ¡Ah, no! Ahora que me acuerdo, hay un enfermo.

—¿Quién?

—Taita Gil... Pobre viejo, se va como un ovillo

—¿Y qué tiene?

—¿Quién sabe! Allá dicen que es el colocolo el que lo está matando, pero para mí que es pensión. ¡Le han pasado jantas al pobre viejo, y tan seguido!

—Bien puede ser el colocolo...

—¡Qué va a ser, señor! Oye, Antuco, pásame otro traguito...

Volvió a circular el jarro.

—¿Tú no crees en el colocolo?

—No, señor, cómo voy a creer... Yo no creo más que en lo que se ve. Ver para creer, dijo Santo Tomás. ¿Quién ha visto al colocolo? Nadie. Entonces no existe.

—¡Psch! ¿Así que tú no crees en Dios?

—Este.... No sé, pero en el colocolo no creo. ¿Quién lo ha visto?

—Yo lo he visto — afirmó José Manuel.

—Sí, con los ojos del alma... ¡Son puras fantasías, señor! Las ánimas, los chonchones, el colocolo, la calchona, las candelillas... Ahí tienes tú: yo creo en las candelillas porque las he visto.

—¡No estés payaseando! — exclamó, asustado, Antonio.

—Claro que las vi.

—A ver, cuenta.

—Se los voy a contar... Oye, Antuco, pásame otro trago.

—¡Así tan seguido se pierde el tañido!

—¿No lo hicieron para tomar? Tomémoslo, entonces.

José Manuel y Antonio se echaron a reír.

—¡Este diablo tiene más conchas que un galápago!

—Bueno, cuenta...

—Espérense que mate este viejo.

Se bebió el último sorbo que quedaba en el jarro, lanzó un sonoro ¡ah! y dijo:

—Cuando yo era muchachón, tendría entonces unos diecinueve años, fuí un día a la ciudad a visitar a mi tío Francisco, que tenía un negocio cerca de la plaza. Allá se me hizo tarde y me dejaron a comer. Después de la comida, cuando me vieron preparándome para volver, empezaron a decirme que no me viniera, que el camino era muy solo y peligroso y la noche estaba muy oscura. Yo, firme y firme en venirme, hasta que para asustarme me dijeron:

—No te vayas, Vicente, mira que en el potrero grande están saliendo candelillas...

—¿Están saliendo candelillas? Mejor me voy, tengo ganas de ver esos pajaritos.

Total, me vine. Traía mi buen cuchillo y venía montado. ¿Qué más quiere un hombre? Estaba un poco mareado, porque había comido y tomado mucho, pero con el fresco de la noche se me fué pasando. Eché una galopada hasta la salida del pueblo y desde ahí puse el caballo al trote. Cuando llegué al potrero grande, tomé el camino al lado de la vía, al paso. Atravesé el río. No aparecían las candelillas. Entonces, creyendo que todas eran puras mentiras, animé el paso del caballo y empecé a pensar en un asunto que me tenía preocupado. Iba así, distraído, al trote largo, cuando en esto se para en seco el caballo y casi me saca librecito por las orejas. Miré para adelante, a ver si en el camino había algún bulto, pero no ví nada. Entonces le pegué al caballo un chinchorrazo con la penca en el cogote, gritando:

—¿Qué te pasa, manco del diablo?

Y le aflojé las riendas. El caballo no se movió. Le pegué otro pencazo. Igual cosa. Entonces miré para los costados, y vi, como a unos cien pasos de distancia, dos luces que se apagaban y encendían, corriendo para todos lados. Allí no había ningún rancho, ninguna casa, nada de donde pudiera venir la luz. Entonces dije:

—Estas son las candelillas...

—¿Las candelillas? — preguntó Antonio.

—Las candelillas... Pásame otro trago por preguntón... Como el caballo era un poco arisco no quise apurarlo más. Me quedé allí, parado, tanteándome la cintura para ver si el cuchillo saldría cuando lo necesitara y mirando a aquellas luces que se encendían y se apagaban y corrían de un lado para otro, como queriendo emborracharme. No se veía sombra ni bulto alguno.... De repente, las luces dejaron de brillar un largo rato y cuando yo creí que se habían apagado del todo, aparecieron otra vez, más cerca de lo que estaban antes. El caballo quiso recular y dar vuelta para arrancar, pero lo atrinqué bien. Otro rato estuvieron las luces encendiéndose y apagándose tan pronto aquí como allá. Se apagaron otra vez sin

ENTREGA INMEDIATA

Cañerías
para alcantarillado
para ventilación
para agua
para gas
de plomo
y compro de bronce y cobre

VALVULAS — Y — de todas clases.
ACCESORIOS
PLOMO en plancha y en lingotes.
ANTIMONIO en lingotes.
ESTAÑO marca "Cordero".
SOLDADURA de estaño y plomo.
ACERO en barras para todos usos.
CABLES de acero flexible.
TECLES "Helical" y corrientes.
TORNILLOS para herreros y mecánicos.
TORNOS de precisión para mecánicos.

Santiago Webb & Co.
CASILLA 1767 — ESTADO 156-170 — TELEF. ING. 3176-3177

CASA DE MAQUINARIA
Teodoro Preisler B. — Santiago
TEL. ING. 2928 — HUERFANOS 2448 — TEL. NAC. 448
EL MAYOR SURTIDO EN PLAZA DE TODA CLASE DE MAQUINARIA Y MATERIALES
DE OCASION
Set—20

Vendedor Viajero
para la zona central, necesita
J. PARREIL & Cía.
Blanco Encalada 3139
Inútil presentarse sin certificados de primer orden.
Set—20

Ahorros y Capitales
Colóquelos con garantías hipotecarias.
La mejor inversión.
SEGURIDAD — CORRECCION
Mayores datos en BANDERA 168.
Carlos Ossandón B.
Set—20

CAJA DE CREDITO AGRARIO
Se anuncia a las personas que se interesen por ocupar un cargo en la Oficina Central de esta institución, que las solicitudes y antecedentes que deseen presentar, se reciben hasta las 12 M. del Lunes 20 del presente en la Gerencia de la Caja, donde se les proporcionará los formularios del caso.
Huérfanos 1381
EL GERENTE.
Set—20

Bellezas Célebres, Famosas Artistas
y muchísimas mujeres de la alta sociedad que han tenido amplia oportunidad de convencerse de lo purísimo que es el
JABON de ROSS
(Certificado Puro)
lo usan constantemente y con exclusividad. Entre otras razones porque este jabón produce la limpieza perfecta del cutis, a la vez que lo alimenta y así lo conserva sano y perfecto; atractivo y lleno de vitalidad. Pruébelo usted y se quedará encantada de lo bueno, y exquisito que es.
THE SYDNEY ROSS Co.
Químicos Perfumistas Newark, N. J.

BISMUTO BETA

BASE { YODO M.R. BISMUTATO DE QUININA

LIGA CHILENA DE HIGIENE SOCIAL

COMPLETA LA ACCION DEL NEO SALVARSAN CONTRA LA SIFILIS

SE VENDE EN TODAS LAS FARMACIAS DE CHILE

EL AUTO ITALIANO

FIAT

DE FAMA MUNDIAL

La "FIAT" es la Unica Fábrica de automóviles EN EL MUNDO que exporta el 70% de su producción.

Esto prueba y confirma la gran reputación universal de que goza.

Stock completo y permanente de repuestos legítimos "FIAT".

Servicio mecánico competente.

Pídannos datos y demostraciones de los nuevos modelos de coches y camiones recién llegados al país.

Reiser, Petitbon & Cía.

IMPORTADORES

OFICINA Y REPUESTOS: — ESTADO 91
SALON DE EXPOSICION: — ESTADO 144
GARAGE DE SERVICIO: — CATEDRAL 1229

Set—20

EFECTUAMOS

TODA CLASE DE INSTALACIONES ELECTRICAS Y DE RADIO, A LOS PRECIOS MAS BAJOS DE PLAZA.

EN ARTICULOS Y ARTEFACTOS ELECTRICOS

NO ACEPTAMOS COMPETENCIA

PARA RADIO

ENORME STOCK EN LIQUIDACION

GANGA

LAMAPARITAS ELECTRICAS DE FANTASIA SE LIQUIDAN DESDE

$ 32.00

GERMAN HAENSGEN

SANTO DOMINGO 1050

La Nueva

Victrola Ortofónica

¿La ha oído Ud.?

La Nueva Victrola Ortofónica está produciendo una gran sensación en todo el mundo. Todos los días miles de personas se expresan con el mismo entusiasmo de Paul Whiteman, Martinelli, la Galli-Curci y otros famosos artistas que la han oído. Todos los días miles de personas se dan cuenta de que la Victrola Ortofónica constituye uno de los acontecimientos más importantes de los siglos.

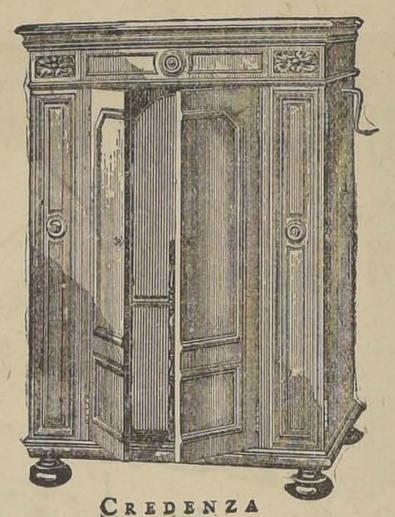

CREDENZA

SIRVASE HACERNOS UNA VISITA Y LE DEMOSTRAREMOS ESTA NUEVA VICTROLA ORTOFONICA JUNTO CON DARLE A CONOCER LAS MEJORES CONDICIONES DE PAGO:

CURPHEY y JOFRE Ltda.

SANTIAGO, Ahumada 200. VALPARAISO. Esmeralda 99. Blanco 637

Quiere Ud.

adornar su casa con chic? Envíe los trabajos de marcos, espejos y vidrios a la bien surtida

Vidriería "París"

DE MAURICIO ZADIR

Set—19

PINO ARAUCARIA

RAULI PARA PISO, ZOCALO y PARQUET — MADERAS EN BRUTO Y ELABORADAS — BATIENTES — PALILLOS — MOLDURAS OFRECE LA BARRACA Y FABRICA

LA REPUBLICA

Domeyko 2354 - Telef. 182 Parque

Fonografía IRIS

SAN PABLO 2202

Abierto durante festividades patrias.

19—S.

Es Inutil:

Usted comprará su pajizo, a

CAPELLARO

Fabricado en sus propios talleres.

TIPO RECLAME: $ 10.80.— ESTADO 236

Set—30

PRESTAMOS HIPOTECARIOS

Tramito en la Caja y Banco Hipotecario de Chile. Adelanto fondos para cancelaciones.

CASILLA 46 - SANTIAGO

José Valenzuela D.

AGUSTINAS 1148

Set—21

FABRICACION DE CAJONES

Y JABAS PARA FRUTAS

Tenemos para entrega inmediata Cajones Vineros y Litreros.

"LA REPUBLICA"

BARRACA Y FABRICA DOMEYKO 2354 — TELEFONO N.o 182. PARQUE

ES COLOSAL

LA GRAN LIQUIDACION DE

MEDIAS Y CALCETINES

QUE EFECTUA ACTUALMENTE LA FABRICA

ES ALGO EXTRAORDINARIO. — JAMAS SE HA DESCENDIDO TANTO EN LOS PRECIOS.—APRESURESE PORQUE ESTO RURARA MUY POCO

SANTO DOMINGO 1031

30—S.

FIERRO

acanalado galvanizado para techo, de las marcas Apollo y Ancla, de 6', 7', 8', 9' y 10' ofrece a precios fuera de toda competencia.

BARRACA DE FIERRO

S. SACK

BANDERA 827

Teléfono 3409 - Casilla 2833

Set—21

El Diccionario Histórico y Biográfico de Chile

NO ES EL LIBRO DE LOS GENIOS, SINO EL LIBRO DE TODOS Y PARA TODOS

Lease lo que el señor Raimundo Charlin dice al autor en carta reciente:

"Debo confesarle que la innovación que usted introdujo en su **DICCIONARIO**, no limitando las biografías a ciertos grupos, me chocó al principio (¡la rutina!), pero, poco a poco, esta innovación acabó por parecerme justa y hoy me llama la atención que no se hubiera hecho antes.

"Las biografías de las personas más humildes son precisamente las más interesantes.

"Hay algunas conmovedoras."

Don Virgilio Figueroa contestó el 15 de Setiembre (1926):

"No sabe usted lo que he tenido que sufrir y las críticas que he recibido por las innovaciones fundamentales que he introducido en el **DICCIONARIO**. Era tradicional la seguedad y el sopor que éstos llevaban consigo y he procurado reaccionar contra esta corriente de dar amenidad y variedad a las biografías, armonizándolos con la historia y la bibliografía, las hermanas gemelas de las vidas individuales.

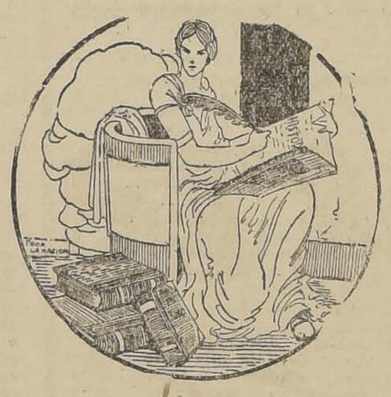

"Los biógrafos anteriores se han contentado con pintar las vidas de los hombres ilustres, de los preclitos de la fama y de la gloria; pero al mismo tiempo han olvidado a séres humildes que merecen también la gratitud de la posteridad y de la historia.

"Hay padres de la patria que no han sido biografiados y a quienes yo exhibo por primera vez en el escenario biográfico.

"En el **PRIMER TOMO** aparecen centenares de figuras históricas que permanecían en el olvido de la ingratitud."

Las palabras anteriores manifiestan que el **DICCIONARIO** es **DE TODOS Y PARA TODOS**, sin excepción de ningún valor intelectual que se haya desarrollado en Chile, sea nacional o extranjero.

—Está en circulación el **PRIMER TOMO**, que vale 40 pesos empastado y 42 a la rústica. La pasta es elegantísima y vale por sí sola el precio del tomo.

—Pídase en las librerías y correos.

Para suscripciones y envío de datos dirigirse al autor, don Virgilio Figueroa, Casilla 1914 o LOPES 1535, Santiago.

Ruégase a los señores suscritores devolver las entregas recibidas y reclamar el **PRIMER TOMO**.

Set—21

A. M. ROBERT

— ESTADO 67 —

DESDE HOY se Realizarán

LINDOS VESTIDOS DE NOCHE, desde . $ 95.-
VESTIDOS de SEDA, desde . . . . . $ 85.-
VESTIDOS DE LANA, desde . . . . . $ 85.-
ABRIGOS DE SEDA, desde . . . . . $ 110.-
ABRIGOS DE LANA, desde . . . . . $ 85.-
BONITOS SOMBREROS de rico Fieltro, colores de moda . . . . . $ 79.-
CARTERAS, Etc.

FIESTAS PATRIAS

CASA MUZARD

TOME NOTA:

EL MARTES

Gran Rea zación

-- DE --

RETAZOS

A FIN DE QUE NUESTRAS CLIENTES QUE SE HAYAN ATRASADO EN SUS COMPRAS PUEDAN COMPLEMENTAR SU TOILETTE PARA LAS CARRERAS DEL 20

Nuestros Almacenes se abrirán el Lunes

HASTA LAS 12.30

encenderse un buen momento, y aparecieron después más cerca.

Así pasó como un cuarto de hora, hasta que acostumbrándome a mirar en la oscuridad, empecé a ver un bulto negro, como una sombra larga, que corría debajo de las luces...

—Aquí está la payasada, me dijo.

Y haciéndome el leso, principié a desamarrar uno de los pesados estribos de madera que llevaba; lo desaté y me afirmé bien la correa en la mano derecha. Con la otra mano agarré el cuchillo, uno de cacha negra que cortaba un pelo en el aire, y esperé.

Poco a poco fueron acercándose las luces, siempre corriendo de un lado para otro, apagándose y encendiéndose. Cuando estuvieron como a cuarenta pasos, ya se veía bien el bulto; parecía el de una persona metida dentro de una sotana. Lo dejé acercarse un poquito más, y de repente le aflojé las riendas al caballo, le clavé firme tas escuelas y me fuí contra el bulto, haciendo girar el estribo en el aire y gritando como cuando a uno se le arranca un toro bravo del piño: ¡Allá va, allá va, valla, valla, vallaaaaa! El bulto quiso arrancar; pero yo iba como un celaje. A quince pasos de distancia rebolié con más fuerza el estribo y lo largué. Se sintió un grito y la sombra cayó al suelo. Desmonté de un salto y me fuí sobre el que había caído, lo levanté con una mano y zamarreándolo, mientras lo amenazaba con el cuchillo, le grité:

—¿Quién eres tú? ¡Habla!

No me contestó, pero se quejó. Lo volví a zamarrear y a gritar, y entonces sentí que una voz de mujer, ¡de mujer, compadre!, me decía:

—No me hagas nada, Vicente Montero...

—¿Era una mujer?

—¡Una mujer, compadrito de mi alma! Y yo, bruto, le había dado un estribazo como para matar a un burro... Pásame otro trago, Antuco. Al principio no me di cuenta de quién era, pero después, al oirla hablar más, vine a caer: era una mujer, conocida de la casa, que tenía tres hijos y a quien se le había muerto el marido tres meses atrás. Le pregunté qué diablos andaba haciendo con esas luces, y entonces me contó que eso lo hacía para ganarse la vida, porque, como la gente era tan pobre en el pueblo no tenía a quien trabajarle, y, además, no quería irse a la ciudad y dejar abandonados a sus niños. En vista de lo cual había resuelto ocuparse en eso.

—¡La media ocupación que había encontrado!

—Se untaba las manos con un menjunje de fósforos y azufre que se las dejaba luminosas y salía en el potrero a asustar a los que pasaban, abriendo y cerrando las manos y corriendo para todos lados. Algunos se desmayaban de miedo, entonces ella les sacaba la plata que llevaban y se iba... Total, después que se animó y se sacó la sontana en que andaba envuelta, la subí al anca y la traje al pueblo... Y desde entonces, hermano Juan de Dios, cuando me hablan de ánimas y de aparecidos, me río y digo: ¡Vengan candelillas, ánimas y fantasmas, teniendo yo mi estribera en la mano! Sírveme otro traguito, Antuco...

—¡Pero, hombre, te lo has tomado casi todo vos solo!

—¿Pero no lo habían hecho para mí?

—Ahí tienes tú, Vicente; yo no creo mucho en ánimas, pero en el colocolo sí. Mi padre murió de eso.

—Sería alguna enfermedad —dijo Vicente, desperezándose. —Me está dando sueño con tanto vino y tantos fantasmas. ¡Ah!—bostezó.

—Y te voy a contar cómo fué, sin quitarle ni ponerle nadita.

—Cuenta, cuenta...

—Hasta los 45 años, mi padre fué un hombre robusto, bien plantado, macizote. Cuando esto pasó, yo tendría unos 19 años. Vivíamos en Talca, cerca de la estación. Un día, por éstas y por las otras, mi padre decidió que nos cambiáramos a otra casa, a una que estaba al lado del presidio. La casa era grande, pero muy vieja, de adobe; per onos convenía el cambio, porque andábamos un poco atrasados. Cuando nos estábamos cambiando, vino muy vieja, de adobe; pero nos conca y le dijo a mi padre:

—Mira, José Manuel, no te vengas a esta casa. Desde que murió aquí el zambo Huerta, nadie ha podido vivir en ella sin tener alguna desgracia en la familia... La casa está apestada; tiene colocolo.

Mi padre se rió con tamaña boca. ¡Cocoloco! Eso estaba bueno para las viejas y para asustar a los chiquillos, pero en los hombrecitos como él no se les contaba esas mentiras.

—No tengas cuidado, abuela; en cuanto el colocolo asome la nariz, lo hago ñaco de un pisotón.

Se fué la veterana, moviendo la cabeza, y nosotros terminamos la mudanza. La casa era muy sucia, había remillones de pulgas y las murallas estaban llenas de cuevas de ratones... En el primer tiempo no sucedió nada, pero a poco andar, mi padre empezó a toser y a ponerse pálido, se fué enflaqueciendo y en la mañana despertaba acalorado. De noche tosía tan fuerte que nos despertaba a todos. Le dolía la espalda y sentía vahídos de cabeza.

—¿Qué diablos me está dando?—decía.

Mi madre le preparó algunos remedios caseros y le daba friegas. No mejoraba nada.

—¿Por qué no ves un médico, José Manuel?—le decía mi madre.

—No, mujer; si esto no es nada. Debe ser el garrotazo el que me ha dado... Pasará pronto.

Pero no pasaba; al contrario, empeoraba cada día más. Después le vino fiebre y un día echó sangre por la boca. Se quejaba de dolores en la espalda y en los brazos. No pudo ir a trabajar. Una noche se acostó con fiebre. Como a las 12, mi madre, que dormía cerca de él, lo sintió sentarse en la cama y gritar:

—¡El colocolo! ¡El colocolo!

—¿Qué te pasa, José Manuel?—le preguntó mi madre.

—¡El colocolo! ¡Me estaba chupando la saliva!

Nos levantamos todos. Mi padre ardía de fiebre y gritaba que había sentido al colocolo encima de la cara y que le estaba chupando la saliva. Esa noche nos amanecimos con él. Al otro día llamamos un médico, lo examinó y dijo que teníamos que darle estos y otros remedios. Los compramos, pero mi padre no los quiso tomar, diciendo que él no tenía ninguna enfermedad y que lo que lo estaba matando era el colocolo. Y el colocolo y el colocolo y de ahí no lo sacaba nadie.

—¡Y dale con el colocolo!—murmuró Vicente Montero.

—Se le hundieron los ojos y las orejas se le pusieron como si fuesen de cera. Tosía hasta quedar sin alientos y respiraba seguidito.

—No me dejen solo —decía.— En cuanto ustedes se van y me empiezo a quedar dormido, viene el colocolo. Es como un ratón con plumas, con el hocico bien puntiagudo. Se me pone encima de la boca y me chupa la saliva. No lo he podido agarrar, porque en cuanto me quiero despertar se deja caer al suelo y sólo lo veo cuando va arrancando. ¡No me jeden solo, por diosito!

En la casa estábamos con el alma en un hilo, andábamos despacito, como fantasmas, y no sabíamos qué diablos hacer. ¡No es broma ver que a un hombre tan fuerte como un roble se lo lleva la Pelada sin decir ni ¡ay!

Hasta que mi padre, desesperado, pidió que llamáramos a la vieja que le aconsejó que no nos fuéramos a esa casa. Fuimos a buscar a la señora; vino, y cuando vió el estado en que se encontraba mi padre, le dijo:

—¿No te dije, José Manuel Pincheira, que no te vinieras a esta casa, que había colocolo?

—Sí abuelita, tenía razón usted... Pero, ¿qué se puede hacer ahora?

—Ahora, lo único que se puede hacer, es agualtar al coloco y matarlo. Para esto hay que saber en qué cueva vive; a veces se sabe por el ruido que hace; se queja y llora como una guagua recién nacida. Cuando no grita, para encontrarlo hay que hacer lo siguiente: espolvorear el suelo con harina, echándola de modo que no quede ninguna huella encima. Al otro día se busca en la harina el rastro del colocolo y una vez que se ha dado con la cueva se la llena de parafina mezclada con agua bendita... Con esto no vuelve nunca más.

—¿Es un ratón el colocolo?—preguntó mi madre.

—No, mi señora; parece un ratón y no lo es; parece un pájaro, y no es pájaro; llora como una guagua, y no es guagua; tiene plumas, y no es ave.

—¿Qué es entonces?

—Es... el colocolo. Nace del huevo huero de una gallina. Cuando se deja abandonado un huevo así, sin hacerlo tiras, viene una culebra, se lo lleva y lo empolla; cuando nace, ella le da de mamar y le enseña a chupar la saliva de las personas que duermen con la boca abierta.

Se fué la señora, dejándonos más asustados de lo que estábamos antes. Esa noche llenamos de harina todo el piso de la pieza, desparramándola de adentro para afuera, de modo que no quedara rastro alguno. Mi hermano Andrés y yo nos tendimos en la puerta, de guardia, armados de piedras y palos, listos para entrar cuando mi padre llamada. Conversando y fumando, nos quedamos dormidos. A medianoche nos despertó el grito de mi padre:

—¡El colocolo! ¡El colocolo!

Entramos, pero no hallamos al dichoso bicho. Buscamos las huellas, pero había tantas que nos salió lo mismo que si no hubiera ninguna. En todas las bocas de las cuevas se veían huellas de entradas y salidas de ratones. ¿Cómo íbamos a saber cuáles eran las del colocolo?

Al otro día se repitió la pantomima. Mi padre estaba muy mal, tosía y tenía una fiebre de caballo. Más o menos a la misma hora de la noche anterior, sentimos que mi padre se quejaba como una persona que no puede respirar. Escuchamos un rato y oímos como un gemido de niño chico. De repente mi padre se sentó en la cama y dió un grito terrible. Entramos corriendo y vimos al colocolo; iba subiendo por la muralla hacia el techo.

—¡Allá va, Andrés, mátalo!

Mi hermano, que estaba del lado en que el animal iba subiendo, le tiró un peñascazo, con tanta puntería, que le pegó medio a medio del espinazo. Se sintió un grito agudo, como de mujer, y el colocolo cayó en un rincón. Si lo hubiéramos buscado en seguida, tal vez lo habríamos encontrado, pero con el miedo que teníamos y con lo que nos demoramos en traer la luz, el colocolo desapareció, dejando rastros de sangre a la entrada de una cueva.

En la mañana murió mi padre. Vino el médico y dijo que había muerto de la calientita, que la casa estaba infestada y que nos debíamos cambiar de ahí.

Después que enterramos al viejo, hicimos una excavación en la cueva en que se había metido el colocolo, pero no encontramos nada. La cueva se comunicaba con otras.

Nos fuimos de la casa, y un mes después, en la noche, volvimos mi hermano Andrés y yo y le prendimos fuego. Dicen que cuando la casa estaba ardiendo, en medio de las llamas se sentía el llanto de un niñito...

Terminó su narración José Manuel Pincheira, y en el instante de silencio que siguió a su última palabra, se oyó un suave ronquido. Vicente Montero se había dormido.

—Se durmió el compadre.

—Debe estar cansado... y borracho.

—¡Eh! —le gritó José Manuel, dándole un golpe con la mano.

Dormido como estaba y medio borracho, el empujón hizo perder el equilibrio a Vicente Montero, que osciló como un barril, inclinándose hacia atrás. Alcanzó a enderezarse y saltó a un lado, gritando asustado:

—¡Epa, compadre!

—¿Qué le pasa, señor, —le preguntó irónicamente Antonio.

—¡Por la madre! Estaba soñando que un colocolo más grande que un ternero me estaba chupando la saliva como quien toma cerveza teniendo sed.

Se rieron José Manuel y Antonio. Vicente, desperezándose, dijo:

—Ya debe ser muy tarde.

Buscó en todos sus bolsillos, diciendo:

—¿Dónde está mi reloj?

—¿Tienes reloj, Vicente? Andas muy en la buena.

—Sí, tengo un reloj que le compré al mayordomo. Aquí está.

Y sacó un descomunal reloj Waltham.

—¡Ja, ja! Ese no es un reloj, pues, señor... Eso es una piedra de moler. ¡Una callana!

—Sí, ríanse, no más... Este es un reloj macuco. Anda mejor que el de la iglesia. Cuando el de la iglesia da las doce, el mío hace ratito que las ha dado. Me sirve muchísimo. Estuve como un año juntando plata para comprarlo. No lo dejo ni de día ni de noche. Cuando me acuesto lo cuelgo en la cabecera y le digo: Mañana a las seis, ¿no? Y a las seis en punto despierto. No lo cambio ni por un caballo con aperos de plata... Ya son las once y media. Me voy.

Se despidieron los amigos, y después de dos tentativas para montar, Vicente Montero se fué. Dejó que su caballo marchara al trote, abandonándose él a su suave vaivén. Tenía sueño; el alcohol ingerido se desparramaba lentamente por sus venas, produciéndole una impresión de dulce modorra. Inclinó la cabeza sobre el pecho y empezó a dormitar aflojando las riendas al caballo que aumentó su carrera. Insensiblemente se fué durmiendo, durmiendo, deslizándose por una pendiente suavísima. De pronto, apareció ante sus ojos, en sueños, un enorme ratón con ojos colorados y ardientes que empezó a correr delante de su caballo. Corría, corría, dándose vuelta de trecho en trecho, para mirarlo con sus ojos rojizos. Después se paró, y dando un salto se colocó sobre la cabeza del caballo, desde donde empezó a mirarlo fijamente. Era un ratón horrible, con pequeñas plumas en vez de pelos, la cabeza pelada y llena de granos de sarna, el hocico puntiagudo, y una lengua roja y fina como la de una culebra. Mucho rato estuvo allí, mirándolo sin cerrar los ojos, hasta que dando un chillido, saltó, quedando colgado de la barba de Vicente Montero.

—¡Eh!— gritó éste angustiosamente, tirando con todas sus fuerzas las riendas

Detenido bruscamente en su carrera, el caballo dió un fuerte bote hacia el costado y Vicente Montero, después de dar una vuelta en el aire, cayó de cabeza al suelo. La violencia del golpe y el estado de semi embriaguez en que se encontraba, hicieron que Vicente se desvaneciera. Rezongó unas palabras y allí quedó, medio desmayado y medio dormido.

Así estuvo un largo rato... Después despertó, incorporóse, se restregó los ojos y miró a su alrededor, atontado. Vio a su caballo, unos pasos más adelante, mordisqueando unas hierbas.

—¿Qué diablos me habrá pasado?

El aire y el sueño le habían avivado la borrachera. Se puso de rodillas tiritando, procurando explicarse el motivo de su estada en ese sitio y en esa postura. Recordó algo, muy vagamente: el colocolo, un hombre que se murió porque se le concluyó la saliva, una vieja echando harina en el suelo, y un ratón con ojos colorados, sin saber si todo eso era un sueño o le había sucedido a él.

Afirmó una mano en el suelo para levantarse, y al ir a hacerlo vió algo que lo dejó inmóvil. A un metro de distancia, entre el pasto alto, un ojo claro y brillante lo miraba fijamente.

—Esta sí que es grande, murmuró,— volviéndose a caer de rodillas y mirando asustado aquel ojo amenazante. Recordó entonces el horrible ratón de ojos ardientes que había visto o soñó ver. Hizo:

—¡Chist!

Queriendo espantar a aquel ojo fijo, pero éste continuó mirándolo. Si hubiera tenido la estribera... De pronto se estremeció de alegría: recordó que en el sueño, o en lo que fuera, alguien había muerto a un colocolo de un peñascazo.

—Espérate, no más... ¡Colocolos conmigo!

Tanteó el suelo, buscando una piedra; encontró una, de tamaño suficiente como para aplastar media docena de colocolos, y calculando bien la distancia la lanzó hacia aquel ojo luminoso y fijo, gritando:

—¡Toma!

Se sintió un leve chirido y él saltó para adelante, estirando la mano hacia el supuesto colocolo. Cogió algo frío y lleno de pequeñas puntas afiladas. Sintió un escalofrío de terror y lanzó violentamente hacia arriba lo que había tomado, pero en el momento de hacerlo recordó algo que le era familiar al tacto, en la forma y en la frialdad. Estiró la mano y cogió el objeto que descendía. Lo acercó a sus ojos, y entonces vió algo que le hizo darse un golpe de puño en un muslo, al tiempo que gritaba con rabia:

—¡Por la misma remadre! ¡Mi reloj Waltham!...

M. R.

EL COLOCOLO—COLOCOLO.—Conclusión

EL TENEDOR DEL CUPON

148,056

— DE —

Concha y Toro

ha sido favorecido con el camión de Orrego

Si no se reclama antes del 8 de Octubre, se adjudicará nuevamente entre los tenedores de los mismos cupones

Set—21

Bon Ami

—para Bañaderas

Bon Ami deja la bañadera blanca y limpia que da gusto verla.

Le da un brillo perfecto, pues este mineral suave y blanco no solamente limpia, sino que también posee excelentes cualidades para dar lustre. No mancha ni raya el esmalte delicado.

Bon Ami también limpia las partes niqueladas—Las hace parecer como nuevas.

De venta en todas las ferreterías, lecherías y bodegas

Restaurant Santiago

HUERFANOS 1111 — Y BANDERA 312

Atenderá en su nuevo local como de costumbre a su distinguida clientela durante los días 17, 18 y 19 de Setiembre. 19—S.

DEGALOL - RIEDEL

es un nuevo preparado importante para la terapéutica de las ENFERMEDADES BILIARES, no solamente disuelve las PIEDRAS EXISTENTES, sino también previene la formación de tales.

Las enfermedades de la BILIS son sumamente dolorosas; no se descuide y consulte su médico a tiempo.

Se vende en tubos de 20 tabletas, a 0.1 gr.

Fórmula: Acid. ment. Dioxicolanico.

J. D. RIEDEL A. G. BERLIN

SEÑORES Arquitectos

No olviden que el buen gusto y la economía son la divisa de los

PAPELES PINTADOS DE MARCOS

HUERFANOS 1057 PIMSTEIN TELEFONO 781

Gran realización de saldos. Fábrica de Marcos y Espejos. Se colocan vidrios a domicilio.

COMPAÑIA 2015

Se atienden pedidos de provincias.

Set—20

CASAS

en arriendo y venta. Ordenes nuevas. Amobladas.

195 — BANDERA 195

N|O

817

Coches Studebaker

Recorren 161.000 Kilómetros!

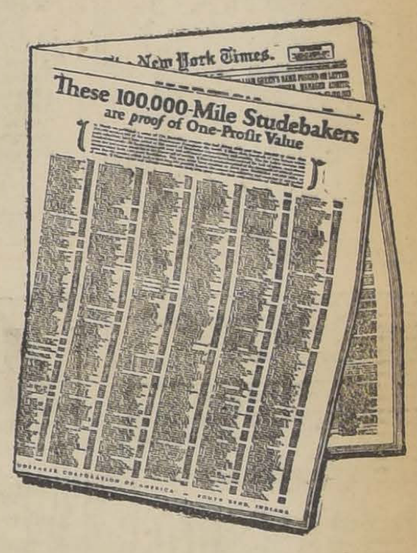

La resistencia extraordinaria que es parte inherente de todo automóvil *Studebaker*, fué constatada públicamente el 18 de julio en la prensa de los Estados Unidos, con la publicación de una lista que contenía los nombres de 817 poseedores de coches *Studebaker*, cuyos recorridos han superado la fabulosa cifra de 161.000 kilómetros.

Usted tal vez no llegue a manejar su coche una distancia tan grande, pero las cualidades que hacen posible tan largo servicio, aseguran a usted el funcionamiento más eficiente y económico en cualquier período de uso. Pagar menos que el costo de un *Studebaker*, es una economía ficticia, pagar más, es una extravagancia sin la menor justificación.

[*Espacio para que el agente anote sus clientes propietarios de coches con 161.000 kilómetros*

Gibbs y Cía.

Santiago Valparaíso

A BASE DE LOS CLASICOS "LA PRUEBA" Y "ESTRENO" DE STEEPLECHASE, SE REALIZARA LA REUNION DE ESTA TARDE EN EL CLUB HIPICO

APRECIACIONES Y PRONOSTICOS.— PROBABLES MONTAS Y COMPETIDORES.—ALGUNAS OPINIONES DE LA PRENSA

La segunda reunión de fiestas patrias, se efectúa hoy en nuestro principal hipódromo, siendo el programa a desarrollarse de bastantes méritos y teniendo por base dos carreras clásicas: La Prueba y el Estreno de Steeplechase.

La distancia del primero de los nombrados es de 3.200 metros y siendo éste exclusivo para cuatro años nacidos en el país, ha permitido que sólo tres rivales hagan acto de presencia en él: Wu-li-Chang, Charmer y El Diez.

Apesar de lo reducido del lote, la carrera no es todo lo fácil que pudiera creerse, ya que Wu-li-Chang y Charmer llevan muy equiparadas probabilidades de triunfar, pues al tiempo que el hijo de Olascoaga reaparecerá en gran condición, Charmer ha alcanzado visibles progresos.

Entre las dos animales, preferimos a Wu-li-Chang para el primer lugar.

El otro de los clásicos, que es una prueba de obstáculos, se presenta muy indicada para Artobero, que viene de imponerse fácilmente en esta clase de carreras. Sufragamos por él para ganador, dejándole el segundo puesto a Barsaquito.

La prueba condicional con que se inicia la reunión, se nos ocurre que debe estar a merced de Cartilla, Nitchevo y Facchino. Optamos por ellos en el orden indicado.

En la carrera de tres años perdedores, que ocupa el tercer lugar en el programa, Newton es nuestro favorito, junto con Puñalada y Ordenador, a los que indicamos para los otros puestos.

Muy abierto se presenta el handicap sobre 1.100 metros que viene a continuación de la prueba, en los que la defensa de nuestro pronóstico se la dejamos encomendada a Dulce, Achao y Gonesse.

Otro tanto ocurre en el Premio Frileuse, en donde dar con el ganador es obra de magos. Nuestra preferencias están por Gran Jaime para ganador ;Bandera Roja y Notoria, placées.

Ocupa el 7.o lugar en el programa, el handicap de fondo que a nuestro juicio se presenta muy indicado para Vaso de Oro, que es nuestro favorito. Placé Frida.

Presente Matachín en la de clausura, no hay más que embarcarse con el veloz hijo de Last Reason para ganador. Los otros puestos quedan reservados a Macaulay y Straggler.

RESUMEN

1.a carrera: Cartilla, Nitchevo y Facchino.
2.a carrera: Artobero y Barsaquito.
3.a Newton, Puñalada y Ordenador.
4.a Wu-li-Chan.
5.o Dulce, Achao y Gonesse.
6.a Gran Jaime, Bandera Roja y Notoria.
7.a Vaso de Oro y Frida.
8.a Matachín, Macaulay y Straggler.

PROBABLES MONTAS PARA LOS COMPETIDORES DE HOY EN EL CLUB HIPICO

1.a CARRERA — 1,600 METROS

Cartilla 60, L. González
Nitchevo 58, F. Fuentes.
Vancouver 58, O. Godoy.
Facchino 54, S. Villanueva
Inmortal 54, No corre.
Décima 7.a 52, Alf. Silva.
Luxor 50, A. Gutiérrez.
Manchego 50, L. Torrealba
Pangal 50, J. Calderón.

2.a CARRERA — 3,000 METROS

Barsaquito 79, C. Quezada.
Artobero 76, L. Carrasco.
Minx 72, J. Maturana.
Ugombo 65, S. Rojas.

3.a CARRERA — 1,400 METROS

Falso Dios 59, No corre.
Poderoso 59, No corre.
Epoca 57, No corre.
Puñalada 57, L. Torrealba.
El Diecisiete 56, L. Fuentes.
Newton 56, S. Villanueva.
Ordenador 56, P. Silva.
Pabellón 56, C. Santelices.
Polvorín 56, J. Guajardo.
Pour q' Pas 56, A. Gutiérrez.
Putsurancka 54, L. Muñoz.

4.a CARRERA — 3,200 METROS

Charmer 56, J. M. Baeza.
El Diez 56, Alf. Silva.
Vancouver 56, No corre.
Wu-li-Chang 56, S. Villanueva

5.a CARRERA — 1,100 METROS

Allemby 61, R. Piérola.
Jeringa 52, A. Gutiérrez.
Casual 52, L. Muñoz.
Achao 51, Alf. Silva.
La Loire 51, C. Guerra
Foguista 50, L. Fuentes.
Gonesse 47, M. Rojas.
Dulce 44, C. Guerra.
Petits Chose 44, No corre.
Tafalla 42, No corre.
Peloponeso 41, J. Pinto.
Matasiete 41, No corre.
Cursova 40, No corre.
Cornetín 40, J. Zúñiga.
Bellísima 40, T. Lanzoni
Plantín 40, R. Ravello.

6.a CARRERA — 1,400 METROS

Chevrolet 55, M. Pérez.
Notoria 54, P. Silva.
Pretalia 53, J. Calderón.
Mucha Pena 52, E. Rebolledo.
Castellamare 51, Alf. Silva.
Kayukeo 50, No corre.
Bandera Roja 50, N. Ramírez.
Lince 43, P. Sepúlveda.
Divorciada 47, L. Fuentes.
Libélula 46, P. Silva.
Mala Nueva 44, L. Muñoz.
Gran Jaime 40, R. Rice.
Regalada 40, J. Pinto.
Khiber 40, J. Carrasco.

7.a CARRERA — 2,000 METROS

Digno 57, E. Rebolledo.
Guau 53, No corre.
Frida 50, P. Silva.
Vaso de Oro 49, J. Guajardo.
Bandazo 52, C. Guerra.
Obsequio 40, J. Carrasco.
Morcquil 40, R. Rice.

8.a CARRERA — 1,400 METROS

Matachín 58, J. M. Baeza.
Straggler 52, E. Rebolledo.
Náufrago 50, A. Gutiérrez.
Macaulay 49, R. Sepúlveda.
Hecatombe 49, Alf. Silva.
Palizandra 46, R. Rice.
¿Quién es? 46, P. Silva.
Corfú 43, M. Rojas.
Landrú 43, C. Guerra.
Acun Cahuen 42, O. Lanzoni.

CHALET

Regio, recién construído, 4 dormitorios, 2 baños, 2 halls, todo confort, jardines, parrón, un paso Providencia, deuda a Caja, se vende en sólo 125,000 pesos. Verlo en

SANTA BEATRIZ 55

INGLES, EN POCAS SEMANAS

Garantizamos por escrito éxito seguro con el método más fácil y mejor. PIDA INFORMACION. Instituto Universal, 128 E. 86; (D. 253), New York.

HIGIÉNICO especial

Es mi Jabón

FABRICANTES C.ia INDUSTRIAL - Santgo

ARRIENDOS

Constitución, altos	$ 400
SERRANO, bajos	700
Esperanza, altos-bajos	700
TARAPACA, altos	400
Sto. Domingo, altos	900
Moneda, bajos	1,000
Ahumada, altos	600
Fontecilla, bajos	500
San Isidro, altos	450
Carmen, bajos	300
Rosas, bajos	600
Huérfanos, altos	1,200
Delicias, altos	400
Delicias, altos	800
Bellavista, altos	350
Compañía, altos	750

CASAS AMOBLADAS DESDE $ 500

195-Bandera-195

LAVOL

En un Minuto se Acaba la Comezón

Lávese con Lavol, cuando su piel enferma le atormente por el escozor y la comezón—las primeras gotas calman y refrescan—desaparece la comezón—el ardor del eczema se corrige—el alivio es casi instantáneo. Al cabo de un minuto, sentirá Ud. la comodidad que no había experimentado en muchos meses, quizás años. Lavol da nueva vida a la piel—hace desaparecer las úlceras, costras, erupciones, manchas, barros y rugosidades—permite que su piel adquiera de nuevo una superficie sana, limpia y tersa.

Fabricado en los Laboratorios D. D. D. de Chicago, y de venta en todas las buenas droguerías y boticas.

Introductores DAUBE Y CIA
(Acidum Salicylicum — Methylis Salicylas — Glycerinum — Phenol - Chloralum Hydratum)

Sus manos

Entre las personas de buen gusto manos perfectamente límpias y suaves al contacto es una de las indicaciones de cultura. El Jabón de Ross por su pureza y delicada combinación de ingredientes sanativos deja en las manos y en todo el cutis esa sensación de frescura y suavidad que todo el mundo desea y admira.

Úselo exclusivamente en su toilette.

JABÓN DE ROSS
Certificado Puro

THE SYDNEY ROSS CO.
Químicos-Perfumistas NEWARK, N. J.

CLUB HIPICO — Domingo 19 de Setiembre de 1926

PREPARADOR	DUEÑO	NOMBRE	PESO	EDAD	SANGRE	PADRE	MADRE	TRAJE DEL JINETE
PRIMERA CARRERA, A LA 1.30 P. M.—Premio FRIANDISE.— 1,600 metros.—Para 4 años y más, que no hayan ganado más de 3 carreras, que sean clásicas. Pesos: 50 kilos. Recargo de 4 kilos por cada carrera ganada. Inscripción: $ 35.—Premios: $ 3,500 al 1.o								
E. Polanco	E. Polanco	1 Cartilla	60	5	F	Altanero II	Casquivana	Solferino
P. P. Medina	Taltal	2 Nitchevo	58	4	F	Eclair II	Dulce y Sabrosa	Azul y lacre listado, gorra azul
C. Rodríguez	L. Ossa C.	3 Vancouver	58	4	F	Marte	Valmont	Verde nilo, gorra morada
E. Rodríguez	Puloyo	4 Facchino	54	4	F	Fio	Farabutti	Blanco anillos y gorra cereza
Alf. González	M. Goicovitch	5 Inmortal	54	4	F	Alum	Royal Red	Negro, gorra café, negros
P. Bagú	A. Gatica	6 Décima 7.o	52	4	F	Buñuelo	Haparanda	Blanco brazaletes negros
I. Espinoza	Giacé	7 Luxor	50	4	F	Altanero	Cherry Ripe	Oro cruz y gorra lacre
U. Duque	Urbión	8 Manchego	50	4	F	Rozno	Rhodesia	Salmón, mangas y gorra verde
F. Rojas	J. L. Prain	9 Pangal	50	4	F	Pibe	Mala Lengua	Naranja, mg. y gorra turquesa
SEGUNDA CARRERA, A LAS 2 P. M.—Premio ESTRENO DE STEEPLECHASE—3,000 metros m|m.—11 saltos.—Steeplechase. Para caballos de 4 años y más, que que no hayan corrido en steeplechase. Peso de reglamento. Recargo de 4 kilos al ganador de una carrera de vallas y de 7 al de dos o más. Inscripción: $ 20. Ratificación: $ 30 el Lunes antes de la carrera. Premio: $ 5,000 al 1.o								
C. Quezada	Detonación	1 Barsaquito	79	9	F	Barsac	Orgulllosa	Blanca, mangas lacres g. azul
E. Rentería	Izarra	2 Artobero	76	6	F	Mustafá	Muscade	Blanco, estrella verde, g. lacre
	T. González	3 Minx	72	12	1|2	Meltonial	Chilena	
A. Luna	El Milagro	4 Ugombo	65	4	1|2	Ugolín	Chilena	Salmón lunares neg. g. blanco
TERCERA CARRERA, A LAS 2.30 P. M.—Premio FOUGERE.— 1,400 metros.—Para 3 años que no hayan ganado. Peso: 56 kilos. Inscripción: $ 45.—Premio: $ 4,500 al 1.o								
P. J. Medina	Taltal	1 Falso Dios	59	3	F	The Panther	Fiesta	Auzl col. list. m. col. g. listado
J. Cavieres	Nos	2 Poderoso	59	3	F	Lord Bazil	Polémica	Azul eléctrico
E. Rodríguez	El Desvío	3 Epoca	57	3	F	Julio César	Empanada	Blanca, brazaletes turquesa
P. Bagú	Bruno Neff	4 Puñalada	57	3	F	Palospavos	Valmesa	Punzó, lunares blancos
Ig. Yáñez	Ig. Yáñez	5 El Diecisiete	56	3	F	Buñuelo	Progression	Rosado y celeste listado
L. A. Figuero	La Chance	6 Newton	56	3	F	Last Reason	Meri Liana	Azul, blanco y rojo en rueda
P. Polanco	E. Anguita	7 Ordenador	56	3	F	Turín	Kupela	Azul marino mg. y gorra negra
A. Guerra	S. Castillo	8 Pabellón	56	3	1|2	Sea Blaze	Chilena	Az. y am. a cuad. m. am. g. az.
R. Cárdenas	Amsterdam	9 Polvorín	56	3	F	Pasteur	Safo	Naranja, lunares y gorra negra
I. Espinoza	Partenope	10 Pour q' pas?	56	3	F	Pibe	Guinea	Verde, braz blancos y g. verde
J. Cuevas	A. Fontecilla	11 Putsuranka	54	3	F	Pibe	Chilena	Granate, mg. coloradas, g. rosado
CUARTA CARRERA, A LAS 3 P. M.—Premio LA PRUEBA.— 3,200 metros.—Para 4 años nacidos en el país. Peso: 56 kilos. Inscripción: $ 60. Ratificación: $ 60 el Lunes antes de la carrera. — Premio: 12,000 pesos al primero								
C. Lacalle	Charmer	1 Charmer	56	4	F	Alanés	Chela II	Caquí, alam. cu. puñ. y g. azul
P. Bagú	A. Gatica	2 El Diez	56	4	F	Buñuelo	Saint Massie	Blanca, brazaletes y gorra negra
C. Rodríguez	L. Ossa C.	3 Vancouver	56	4	F	Marte	Valmont	Verde nilo, gorra morada
C. Rodríguez	L. Ossa C.	4 Wu-li-Chang	56	4	F	Olascoaga	Ladasette	Verde nilo, gorra morada
QUINTA CARRERA, A LAS 3.30 P. M.—Premio FEAR.—1,100 metros.—Para caballos de 4 años y más que no hayan ganado más de $ 10,000. Handicap. Inscripción: $ 35. Premio: $ 3,500 al 1.o								
E. Emeres	Beyond	1 Allemby	61	5	7|8	Hassard	Alada	Azul, braz. rosados, gorra rosada
G. Valenzuela	Dublín	2 Casual	52	4	F	Buñuelo	La Capilla	Amarilla, moradas, g. am. y negra
F. Galván	Limited	3 Jeringa	52	4	F	Prestige	La Mañana	Gris perla, gorra negra
D. Yáñez	A. Del Pedregal	4 Achao	51	4	F	Panguilemu	Monna Vana	Blanca y guinda por mit. g. roja
F. Rojas	J. L. Prain	5 La Loire	51	4	F	Altanero II	Mad. Curie	Naranja, mangas turquesas
I. Yáñez	I. Yáñez	6 Foguista	50	4	F	Campanazo	Fille de Jele	Rosado y celeste listado
S. Rojas	E. Araya	7 Gonesse	47	4	F	Olascoaga	Gonina	Lila, lunares lacres
J. J. Munita	Almendro	8 Dulce	44	4	F	Alanés	Swett Lassie	Negra faja, mangas y gorra azul
A. Huñoz	A. Muñoz	9 Petite Chose	44	5	F	El Tango	Marionette	Blanca, faja azul m. y g. colorado
A. Luna	Julio Velasco	10 Tafalla	43	4	F	Rob Roy	Troya	Escarl, cruz. v. mag. y g. verde
Propietario	L. Pinochet	11 Matasiete	41	4	F	B'shop	Irish Mool	Negro mangas amarilla
Alej. Zúñiga	O. Tagle M.	12 Peloponeso	41	6	F	Fibe	Chicana	Esmeralda, mangas y g. azul
J. Ramírez	La Turbina	13 Bellísima	40	4	F	Burlesco	Bonitilla	Blanca banda pu. y g. morado
A. Luna	M. Santapau	14 Cornetín	40	6	F	Mago	Costurera	Rojo, m., f. y g. morada
H. Pérez	Junquillar	15 Cursova	40	5	1|2	Julio César	Chilena	Frutilla, alam. y gorra azul
A. Zúñiga	M. Gálvez	16 Plantín	40	5	7|8	Duty	Francisca	Amarillo y morado en rueda
SEXTA CARRERA, A LAS 4 P. M.—Premio FRILEUSE.—1,400 metros.—Para todo caballo. Handicap. Inscripción: $ 35—Premio: $ 3,500 al primero								
L. Benítez	Lampa	1 Chevrolet	55	5	F	Mustafá	M. Belle	Guinda seca
P. Polanco	P. Polanco	2 Notoria	54	4	F	Campanazo	Novelesca	Azul mg. coloradas, g. blanco
F. Rojas	F. Rojas	3 Pretalia	53	3	F	Pretal	Sengallia	Chocolate mg. moradas, g. blanco
J. Celpa	San Andrés	4 Mucha Pena	52	4	F	Pibe	Chicana	Blanco estrella y gorra verde
Ig. Yáñez	E. Subercaseaux	5 Castellamare	51	5	F	Burgomaster	Porte Cigarette	Blanco, pres. plata y lacre
H. Pérez	Popeta	6 Bandera Roja	50	4	F	Ben	Bonnet Rouge	Moradas, mangas y gorra blanca
J. Donat	J. Donati	7 Kayukeo	50	6	F	Last Reason	Best Girl	Rosado y negro en rueda
D. Galaz	D. Galaz	8 Divorciada	48	4	7|8	El Tango	Martha	Amarillo, cuello y gorra lacre
P. Bagú	Barcelona	9 Lince	45			Last Reason	Elza	Blanco, amarillo y lacre
D. Sandoval	E. Bouquet	10 Libélula	46	5	F	Buñuelo	Fille du Soleil	Blanco y azul en rued. g. colorado
D. Sandoval	G. Anguita	11 Mala Nueva	44	4	F	El Tango	Mala Noticia	Oro viejo, cuello, puñ. y g. blanco
J. B. Castro	H. Valdés	12 Gran Jaime	40	3	F	Marcosol	Viviana	Azulino, braz. y g. acero
E. Emeres	J. T. Miranda	13 Khiber	40	5	F	G. Stoesel	Amneris	Verde, lunares negros y g. negro
A. Luna	El Milagro	14 Regalada	40	6	F	Last Reason	Elza	Salmón, lunares negros
SETIMA CARRERA, A LAS 4.30 P. M.—Premio FIOLE.—2,000 metros.—Para ganadores de más de $ 10,000. Handicap. Inscripción: $ 45.—Premio: $ 4,500 al primero								
P. Polanco	El Peral	1 Digno	57	5	F	Campanazo	Damasca	Lacre, braz. y gorra plomo
D. Sandoval	E. Bouquet	2 Guau	53	6	F	Olascoaga	Austria	Azul y blanco rueda, g. colorado
D. Sandoval	G. Anguita	3 Frida	50	4	F	El Tango	Fine Rose	Oro viejo bot. y g. blanca
D. Yáñez	Ossyris	4 Bandazo	49	5	F	Tullibardine	Bombe Glace	Solferino, gorra oro
F. Rojas	J. L. Prain	5 Vaso de Oro	49	4	F	Osboch	Verge d'O.	Naranja, mangas turquesas
D. Galaz	Izarra	6 Morokil	40	5	F	Altanero	Alvy	Blanco estrella verde gorra lacre
E. Emeres	Beyond	7 Obsequio	40	5	F	Estribor	Oblea	Azul, gorra rosada
OCTA CARRERA, A LAS 5 P. M.—Premio FILIPO.—1,400 metros.—Para todo caballo. Handicap. Inscripción: $ 35.—Premio: 3,500 pesos al primero								
F. Rojas	Alnero	1 Matachín	55	4	F	Last Reason	Cautelosa	Blanco lunares y gorra lacre
M. Reyes	E. Vargas S.	2 Straggler	52	5	F	Stolypin	Intrinsic	Negro cruz y gorra verde
A. Rodríguez	C. Olivares	3 Náufrago	50	6	F	Crescendo	Regencia	Solferino y ver., m. y g. verde
E. Rodríguez	R. Urzúa	4 Macaulay	49	6	F	Alanés	Lady Symington	Rojo y amarillo list. g. azul
Art. Muñoz	R. Barros	5 Hecatombe	42	5	F	Julio César	Brea	Negro y lacre por mit. bot. p.
G. De la Cerda	T. Looff	6 Palisandra	46	-	F	Pirapó	Doncella	Escocés.
D. Sandoval	E. Bouquet	7 Quién Es?	46	5	F	Melik	Jacqueline	Blanca y azul en rued. g. colorado
P. Boncerio	Primavera	8 Corfú	43	3	F	Ródano	Atica	Rosa mgas y gorra negra
P. J. Medina	P. J. Medina	9 Acun Cahuen	42	4	F	Panguilemu	Santa Fé	Azul, mangas amarillas g. azul
P. Polanco	L. Silva T.	10 Landrú	42	5	F	Last Reason	Meridiana	Solferino, cruz blanca,

PRONOSTICOS DE ALGUNOS DIARIOS Y REVISTAS PARA LA REUNION DE LA TARDE DE HOY EN EL CLUB HIPICO

DIARIOS Y REVISTAS	1.a Carrera	2.a Carrera	3.a Carrera	4.a Carrera	5.a Carrera	6.a Carrera	7.a Carrera	8.a Carrera
"LA NACION"	Cartilla Nitchevo Facchino	Artobero Barsaquito	Newton Puñalada Ordenador	Wu-Li-Chang	Dulce Achao Gonesse	Gran Jaime Bandera Roja Notoria	Vaso de Oro Frida	Matachín Macaulay Srtaggler
"LOS TIEMPOS"	Cartilla Nitchevo Facchino	Artobero Barsaquito	Newton Puñalada Ordenador	Wu-Li-Chang	Dulce Achao Gonesse	Bandera Roja Notoria Gran Jaime	Vaso de Oro Frida	Matachín Straggler Macaulay
"LA HUASCA"	Nitchevo Cartilla Facchino	Barsaquito Artobero	Newton Puñalada Ordenador	Wu-Li-Chang	Dulce Achao Allemby	Notoria Chevrolet Mala Nueva	Vaso de Oro Bandazo	Matachín Hecatombe Straggler
"EL BRUJO"	Cartilla Facchino Nitchevo	Artobero Barsaquito	Pour quois Pas Newton Ordenador	Charmer	Dulce Achao Gonesse	Notoria Gran Jaime Divorciada	Vaso de Oro Frida	Macaulay Matachín Straggler

PRONOSTICOS DE LA PRENSA

En conformidad a lo acertado en la reunión de ayer, los diarios y revistas de la capital que dan pronósticos para ambos hipódromos, tienen la siguiente situación en el concurso:

Club Hipico

	G	P
1.o "Los Tiempos"	19	64
2.o "La Huasca"	18	65
3.o "El Mercurio"	16	64
4.o "El Diario Ilustrado"	16	62
5.o "La Nación"	15	61
6.o "Las Ultimas Naticias"	14	62
7.o "El Brujo"	1	55

Hipódromo Chile

	G	P
1.o "El Brujo"	12	48
2.o "La Nación"	9	55
3.o "Los Tiempos"	8	54
4.o "El Mercurio"	6	41
5.o "La Huasca"	6	41
5.o "El Diario Ilustrado"	6	41
7.o "Las Ultimas Noticias"	4	47

La sarna se cura con el Mitigal

El picor desaparece. La curación es rápida. Limpieza en el uso. Desprovisto de olor.

BAYER

Mitigal. M. R., Combinación sintética, conteniendo azufre combinado orgánicamente.

Con Grandes facilidades de pago, instalamos receptores de Radiotelefonía.

BATERIAS de 22 1|2 volts $ 18.00
PILAS de 1 1|2 volts $ 4.00
AUDIONES RADIOTRON, UV 201 A, UV 199, WD 11, WD 12, UX, etc. $ 20.00
GRAN REALIZACION DE ACCESORIOS PARA ARMAR APARATOS RECEPTORES

THE CHILIAN RADIOPHONE CLUB.—
BANDERA 20

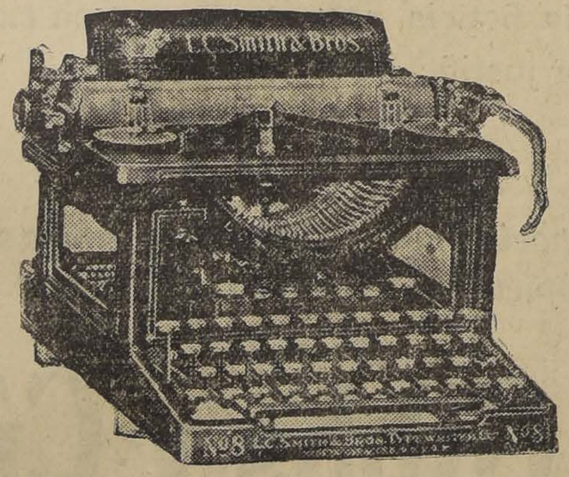

L. C. SMITH & BROS
MODELO 8 SILENCIOSA
(Montada en bolitas de acero)

"L. C. Smith & Bros"

SOLICITENOS NUEVO MODELO 8 SILENCIOSO

La máquina de escribir L. C. SMITH & BROS, tiene todas las cualidades comunes de otras máquinas de escribir; pero posee también muchas otras ventajas que no se encuentran en las demás marcas.

Una persona no familiarizada con la L. C. SMITH & BROS y que no conoce de estas ventajas, está perdiendo una gran oportunidad para mejorar sus trabajos mecanográficos, con ahorro de tiempo y dinero.

Solicítenos una demostración en su oficina. Ofrecemos facilidades de pago.

Contamos con técnicos especialistas y los repuestos necesarios para la atención de todas nuestras máquinas

Curphey y Jofré Ltda.

SANTIAGO, Ahumada esquina Agustinas

VALPARAISO, calle Blanco N.o 637

Fácilmente se impuso nuestro favorito Matachin en el clásico «José Luis Larraín»

EL HIJO DE ALTANERO, PRECEDIO POR DOS CUERPOS A MINUE, CORRESPONDIENDO A ARDELION EL TERCER LUGAR.—FLEMINGTON, ABANDONO LA CATEGORIA DE PERDEDORES.— EN LA 5.a CARRERA, MOROKIL REPARTIO EL MEJOR DIVIDENDO DE LA TARDE.— ZITA

Y EL GODO, VAGUAL Y BUEN DIA, EMPATARON EN LA SEGUNDA Y ULTIMA PRUEBAS DEL PROGRAMA, RESPECTIVAMENTE.— ISLAM, SIGNORINO Y BANDAZO, TRIUNFARON EN LAS CARRERAS RESTANTES. — RELACION Y RESULTADOS GENERALES

Desde temprano el Hipódromo se vió invadido por un público extraordinariamente numeroso, que muy luego llenó todas las aposentadurías del Club Hípico.

La tradicionalidad de la ceremonia, a pesar del feo día, atrato, como ocurrió en la segunda concurrencia entusiasta, que contribuye al éxito del día de fiesta que conoce en esta fecha nuestra principal institución hípica.

La cartilla hípica, que ofrecía un marcado interés no defraudó a los asistentes, ya que todas las pruebas dieron ocasión a reñidos y estrechos finales, produciéndose dos empates por el primer puesto, cmo ocurrió en la segunda carrera y en la prueba de clausura. No faltó el dividendo de tres cifras, como fué el que repartió Morokil en el handicap de la 5.a carrera, ni tampoco la defección de un gran favorito, como ocurrió con Rey Sol en la de perdedores y Mary Pickford en la carrera de fondo. Sin embargo, la cátedra no atravesó por un mal día, ya que la mayoría de los ganadores estaban fuertemente sostenidos en las cotizaciones

El clásico José Luis Larraín, que servía de base a la reunión, constituyó una fácil victoria para el favorito Matachín, que batió fácilmente a Minué, Ardelión y Facundina, los que le escoltaron en el disco.

Puestos los nueve rivales bajo las órdenes del juez de partida, a Minué correspondió el lado de la empalizada, alineándose a continuación Facundina, Ardelión, Murga, Ich Dien, Leoncito, Pértigo, Matachín y El Ocho.

La espera en las cintas fué breve y cuando la puerta quedó franca, Minué apareció luciendo sus colores en el puesto de peligro. El hijo de Altanero había largado en inmejorables condiciones y fué así, que inmediatamente se cortaba dos cuerpos sobre Ardelión, en cuya siga se movían muy agrupados, Murga, Leoncito, Ich Dien y Pértigo, quedando más atrás Facundina, precediendo a El Ocho y Matachín.

El puntero violentando la marcha aumentó a tres cuerpos la ventaja que traía sobre sus perseguidores, pasando Pértigo a los 200 metros corridos a ocupar el segundo lugar. A igual distancia se movían Ardelión delante de Ich Dien y Leoncito.

Vino la virada del codo de los 1.100 metros e Ich Dien empezó a mejorar paulatinamente su colocación y después de dejar atrás a Ardelión cayó sobre Pértigo, para en seguida rebalsar su línea de carrera. Entre tanto Matachín había avanzado al sexto lugar, mientras ahora Facundina y El Ocho, cerraban el paso.

Los perseguidores del "leader" habían disminuído visiblemente la ventaja que les traía, pero enfilada la recta final, Minué volvió a desprenderse de sus perseguidores. Ya frente a las galerías la carrera cambió rápidamente de faz, pues Matachín que hasta ese momento había venido corriendo confundido en el grupo, se hizo presente en un rápido y seguro rush. El hijo de Last Reason de tres saltos dió alcance a Minué, que no pudo ofrecerle resistencia, siguiendo victorioso en demanda de la raya, la que traspuso con dos cuerpos de ventaja sobre el pupilo de Humberto Pérez. Ardelión fué tercero a igual distancia, delante de Facundina, que al final atropellaba con muchas energías. Quinta Murga. Sexto Leoncito. Sétimo El Ocho. Octavo Pértigo. Décimo y último Ich Dien.

Tiempo: 1.23.

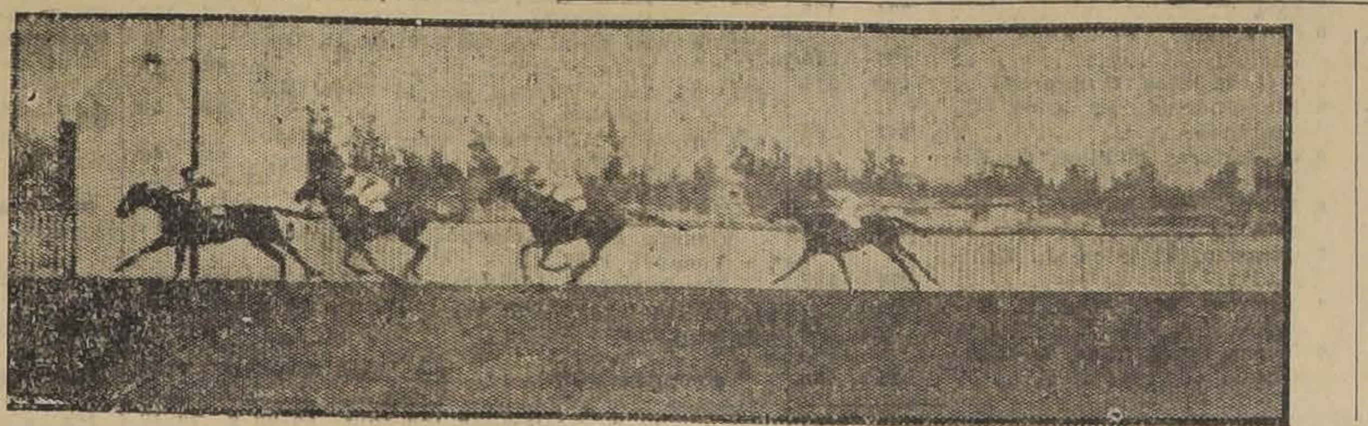

Llegada del clásico: 1.º Matachín (C. Guerra), 2.º Minué, 3.º Ardelión y 4.º Facundino

Ausente Sonta de la prueba de apertura, quedó ésta circunscrita a solo tres rivales, triunfando Islam el favorito.

Batum, con intenciones de cubrir la distancia en un canter, se cortó dos cuerpos sobre Islam, quedando a igual distancia de éste Mantua. Así siguió su curso la carrera hasta el poste de los 900 metros, avanzando Islam hasta ponerse casi en el misma línea del "leader". Así giraron el codo final y así también hicieron casi todo el recorrido de la recta, hasta que Islam fué exigido a fondo, dando entonces cuenta del hijo de Eclair, para precederle en la raya por una cabeza.

Con un empate entre la favorita Zita y El Godo se resolvió el premio Espronceda, handicap sobre 1,100 metros.

Dada la señal, Lloyd George lució por breves momentos sus colores al frente, siendo luego sustituído por Zita que no demoró en cortarse dos cuerpos sobre Jornalero, al que a la altura de los 900 metros lo reemplazó Pura Clase, quedando en cuarto término Décima Cuarta delante de Lloyd George y General Prim, cerrando la marcha El Godo.

Con Zita en el puesto de avanzada enfiló el pelotón la recta final e inmediatamente Pura Clase cayó sobre la puntera, dando la impresión que iría a dominarla, pero la favorita al menor requerimiento se desprendió nuevamente al frente y su triunfo era ya un hecho, cuando surgió desde el fondo El Godo en un violento avance a media cancha y descontando el terreno con toda seguridad, en la misma meta logró emparejar la línea de carrera de Zita con la que compartió los honores de la victoria. El tercer lugar a 1 1|2 cuerpo lo alcanzó Décima Cuarta delante de Pura Clara.

Tiempo: 1.6.

Signorino que no conocía una victoria hacía ya tiempo, se anotó el triunfo en los 1,500 metros del Premio Ercildonone.

Ordenada la salida, Zapatilla estuvo breve trecho a la delantera, cediendo su colocación a Regalada, en cuya siga se lanzaron Otra Vez, Inmortal, Zapatilla, Facchino, Madagascar, Yokoska y Signorino, quedando en los últimos lugares Lady Ada, Zadorija y Altachín. La puntera acelerando la marcha alcanzó a poner hasta tres cuerpos en claro sobre sus perseguidores, ventaja con que enfiló la recta final. Allí Otra Vez desapareció ante el avance de Zapatilla, que fué en busca de la puntera. Esta se mantuvo al frente hasta la última de las tribunas de segunda clase, en donde Zapatilla, incitada en su acción por Facchino, le dieron caza, al tiempo que Signorino, atropellaba por el centro con grandes energías, rebalzando en seguida la línea de los punteros, para imponerse en la raya por 1 1|2 cuerpo sobre Zapatilla. Terceros a 1 cuerpo fueron Facchino y Regalada en empate.

Tiempo: 1.31 3|5.

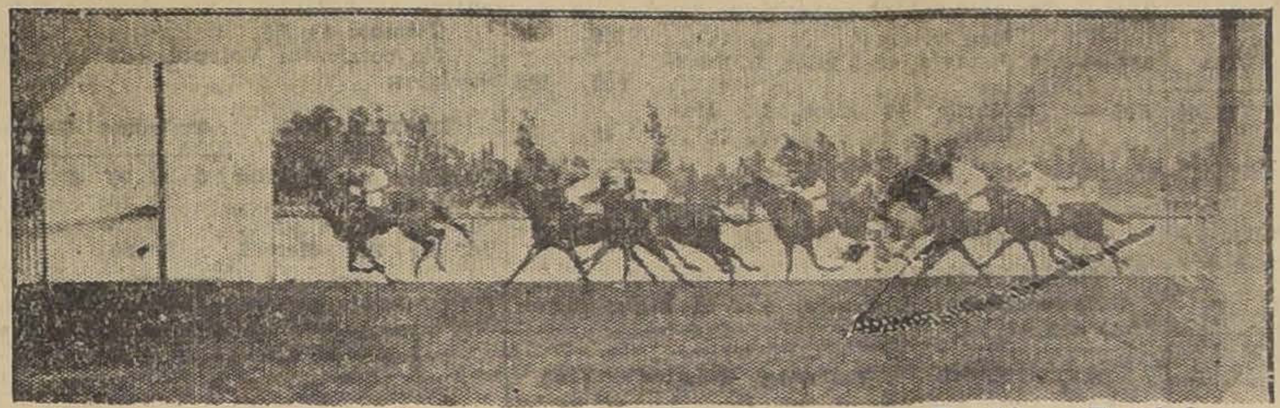

Tercera carrera. — 1.º Signorino, 2.º Zapatilla, 3os. en empate Facchino y Regalada.

La cuarta carrera, que estaba destinada a tres años perdedores, fué ganada por Flemington, el "runner up" de El Peral en el Cotejo, en tanto que el gran favorito Rey Sol salvó apenas el cuarto lugar.

Cuando el campo quedó libre, Glider apareció marcando el rumbo, asediado por Poderoso y ¿Pour quois pas?, que se movían casi en una misma línea, precediendo a Rey Sol, Indianette, Falso Dios y Flemington, con Trianón a la retaguardia. El puntero se mantuvo al frente solo hasta el primer codo, en donde Poderoso aceleró la marcha y le desalojó del puesto de avanzada. El pupilo del Stud Nos, se mantuvo breve trecho a la vanguardia, pues Falso Dios, a la altura de los 900 metros, avanzó al primer lugar, sin lograr cortarse más de medio cuerpo sobre Poderoso. Al girar el codo final, los punteros se abrieron a media cancha, circunstancia que aprovechó ¿Pour quois pas? para deslizarse por los palos y aparecer en la recta con dos cuerpos de ventaja sobre Rey Sol y Falso Dios. Frente a las galerías Flemington, que había venido corriendo a la expectativa, se hizo presente en un seguro avance y después de dar cuenta de Rey Sol, cayó sobre ¿Pour quois pas? y después de una sostenida lucha, logró batirlo por una cabeza, en la raya. Tercero a dos cuerpos, fué Falso Dios, delante de Rey Sol.

Tiempo: 1.25 2|5.

Cuarta carrera.—1.º Flemington (L. González), 2.º Pour quoi pas?, 3.º Falso Dios y 4.º Rey Sol

Ocupaba el quinto lugar en el programa, el Premio Edward Low, handicap, sobre una milla, en el que Morokil logró anotarse su segundo tanto consecutivo, repartiendo un dividendo de tres cifras.

Puesto el lote en carrera, Acun Cahuen apareció haciendo el gasto del tren, llevando en su siga a Mockery y Oligarca, que precedían a Laird y Morokil; los demás se movían como mejor podían, cerrando el paso Mi Nena y Discutido. El puntero, haciendo su propio juego, se cortó dos cuerpos sobre sus perseguidores, que no variaron en su colocación hasta la altura del poste de los 900 metros, en donde Morokil avanzó al segundo lugar, para en seguida desalojar al puntero en plena curva, del puesto de avanzada. Ya en el derecho, Morokil afianzó su posición y frente a las tribunas de segunda corría con dos cuerpos sobre el grupo. En ese instante surgió Mi Nena en un rápido avance desde el fondo, pero ya era tarde, pues el disco estaba encima y el puntero corría firme, no logrando otra cosa que rematar segunda a un cuerpo del pupilo del Stud Izarra. El tercer lugar a una cabeza, correspondió a Oligarca. Cuarta Laird.

Tiempo: 1.38.

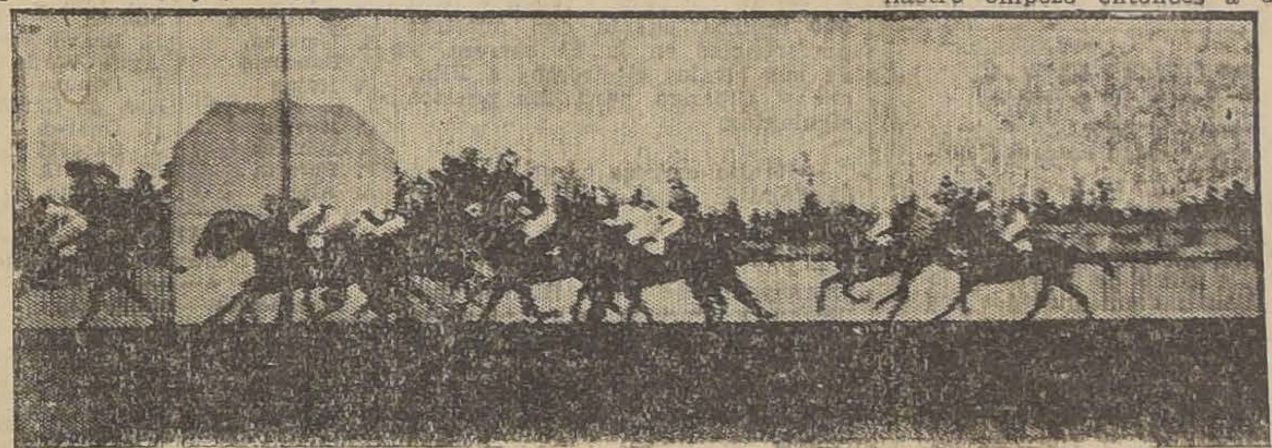

Quinta carrera. — 1.º Morokil, 2.º Mi Nena, 3.º Oligarca y 4.º Laid.

A continuación del clásico, vino el Premio Escocia, handicap sobre 2,300 metros, en el que Bandazo obtuvo una laboriosa victoria sobre Janus, que debió haber sido el ganador, al no ser largado tan tardiamente. La gran favorita Mary Pickford, sólo salvó el tercer lugar.

La favorita tomó a su cargo el gasto del tren desde la partida, pero sin lograr en ningún momento cortarse más de dos cuerpos sobre Echekalte, el que a su vez procedía a tres cuerpos a Bandazo, en cuya siga se movían Guau y Janus, quedando en la última línea La Décima y Garete.

Esta colocación no tuvo la menos variante, hasta que el pelotón volcó el codo de los 1,100 metros, en donde retrogradó Mary Pickford violentamente al tercer lugar, en tanto que Echekalte pasaba al frente y Bandazo se aprovechaba del segundo lugar.

Girada la última curva, la favorita avanzó hasta juntarse con los punteros, y una vez en el derecho decisivo, Bandazo liquidó a Echekalte después de breve lucha, en tanto que Guau y Mary Pickford amagaban los flancos del leader,, que no cedía en sus posiciones. Frente a las galerías Janus solo venía precediendo a Garete y entonces se decidió Baeza a largarlo. El hijo de Pillastre empezó entonces a devorarse el terreno, pero el avance era tardío, pues el disco estaba muy cerca y conseguía sólo el segundo lugar, a medio cuerpo de Bandazo. A igual distancia conservó Mary Pickford el tercer puesto, delante de Guau

Tiempo: 2.25.

La reunión se clausuró con el Premio Edecán, sobre 1,100 metros, y en el que se produjo el segundo empate de la reunión, correspondiendo el triunfo a Vagual y Buen Día.

Desaforado, seguido de Buen Día, Azpeytía y Vgual, hizo el gasto del tren, mientras Cáucaso, que había largado rezagado, cerraba la marcha a apreciable distancia.

El puntero, cortado tres cuerpos al frente, enderzó la recta final y sus energías lo acompañaron sólo hasta 150 metros para la raya, cayendo a esa altura sobre él, en una misma línea, Buen Día, Vagual y Metrenquil. La lucha entre estos tres rivales se prolongó hasta el disco, el que los sorprendió cuando Vagual y Buen Día lo cruzaban en empate. A una cabeza fué tercero Metrenquil. Cuarto Desaforado.

CIGARRILLOS CABECEADOS ORO M R PAPEL MAIZ CORRIENTES 20 cts ESPECIALES 40 cts

Cigarrillos Lucero Precio 20 cts.

FRANCISCO DE ASIS — POR — AUGUSTO IGLESIAS Aparecerá próximamente

SI Ud. QUIERE tener su casa adornada con gusto, visite la Gran FABRICA de MARCOS MONEDA 930 Frente a la CASA MUZARD ISAAC REIZIN

A PRECIO DE FABRICA Pida por teléfono 1890 Panimávida, Jahuel, Vital Apoquindo, Ginger Ale, Sidra de Papaya, Jugo de Uva, Cerveza, Bilz, Vinos en chuicos a ALFREDO BLANCHARD CALLE LA BOLSA 33

Cocoa Peptonizada Raff Sin Rival
Base: Cacao, Malta, Peptona, etc., (en forma de crema)

RESULTADOS GENERALES DE LAS CARRERAS DE AYER (Pista liviana)

648 Primera carrera.—Premio ENCINA.—1,400 metros.

			G.	Pl.
593	1.o	Islam, 56 kilos, por Burlesco y Cómica, del señor Alf. Soto B., jinete J. M. Baeza..	563	...
521	2.o	Batum(56, E. Rebolledo.. ..	137	...
607	3.o	Mantua, 56, S. Villanueva..	113	...
			843	...

Tiempo 1.29.
Ganado por una cabeza; el tercero a dos cuerpos.
Preparador del ganador: P. Bagú.

Dividendos	Tribunas	Galerías	Viña
Ganador de Islam. . .	$ 13.10	$ 6.80	$

649 Segunda carrera.—Premio ESPRONCEDA.— 1,100 metros.—$ 3,500 al 1.o, 700 al 2.o y 350 al 3.o

			G.	Pl.
630	1.o	El Godo, en empate, 48 kilos, por Burlesco y Celeste, del señor D. Galaz, jinete J. Pinto	189	122
683		Zita, 43, por Matador y Perforadora, del señor D. Yáñez, jinete R. Rice..	1328	540
627	3.o	Décima IV, 52, Alf. Silva..	170	92
617	4.o	Pura Clase, 61, C. Guerra..	654	324
638	0	Jornalero, 55, S. Villanueva..	267	161
630	0	Lloyd George, 45, P. Olguín	93	64
630	0	Latria, 48,, M. Muñoz.. ..	304	146
			3265	1533

Ganado en empate; el tercero a 1 1|2 cuerpo.
Tiempo: 1.6.
Preparadores de los ganadores: El Godo, D. Galaz; Zita, D. Yáñez.

Dividendos	Tribunas	Galerías	Viña
Ganador de El Godo.	$ 45.40	$ 19.60	
Ganador de Zita. . . .	15.00	8.10	
Placé de El Godo.. . .	26.50	12.40	
Placé de Zita. . . .	13.70	7.00	
Placé de Décima IV. .	31.90	14.30	

650 Tercera carrera.—Premio ERCILDOUNE.— 1,500 metros.—$ 350 al 1.o, 700 al 2.o y 350 al 3.o

			G.	Pl.
616	1.o	Signorino, 48 kilos, por Olascoaga y Donna, del señor Alf. Vargas, jinete P. Silva.. ..	513	283
638	2.o	Zapatilla, 53, L. González..	1134	715
633	3.o	Facchino, 58.3, O. Villanueva	191	145
630	4.o	Regalada, 44, J. Pinto.. ..	248	194
	0	Yokoska, 61, E. Rebolledo..	231	148
574	0	Madagascar, 59, C. Pombet..	95	73
631	0	Verdot, 55, C. Sagredo.. ..	129	48
613	0	Picaronera, 49, J. Guajardo	114	72
616	0	Zadorija, 48, P. Olguín.. ..	185	73
633	0	Lady Ada, 46, C. Durán..	502	314
633	0	Altachin, 41, H. Guajardo..	33	15
613	0	Madeline, 41, R. Rice.. ..	329	195
667	0	Bacton Lad, 40, F. Rojo.. ..	127	30
629	0	Inmortal, 40, J. Zúñiga.. ..	346	191
627	0	Otra Vez, 40, O. Lanzoni..	67	31
			4135	2533

Ganado por 1 1|2 cuerpo; el tercero a un cuerpo.
Tiempo: 1.31 3|5.
Preparador del ganador: F. Bernal.

Dividendos	Tribunas	Galerías	Viña
Ganador de Signorino.	$ 70.50	$ 36.20	
Placé de id.	20.40	10.10	
Placé de Zapatilla. .	14.10	7.20	
Placé de Facchino. . .	20.10	9.20	
Placé de Regalada. .	17.20	9.60	

651 Cuarta carrera.—Premio ESSY.—1,400 metros.—$ 4,500 al 1.o, 900 al 2.o y 450 al 3.o

			G.	Pl.
593	1.o	Flemington, 56 kilos, por Ugolin y Wanbeck, del Stud Flemington, jinete L. González	825	403
620	2.o	Pour Quois Pas, 56, A. Gutiérrez..	562	356
	3.o	Falso Dios, 56, F. Fuentes..	196	119
	4.o	Poderoso, 59, J. M. Baeza..	403	216
620	0	Don Berto, 53, P. Quezada..	51	46
620	0	Glider, 56, C. Santander.. ..	134	109
634	0	Trianon, 53, L. Fuentes.. ..	278	174
564	0	Indianette, 51, R. Sepúlveda	406	260
604	0	L. J., 51, J. Amestelli.. ..	63	38
619	0	Tutsuranka, 51, L. Muñoz..	277	188

Ganado por una cabeza; el tercero a dos cuerpos.
Tiempo: 1.25 3|5.
Preparador del ganador: J. Vaccaro.

Dividendos	Tribunas	Galerías	Viña
Ganador de Flemington	$ 54.30	$ 22.80	
Placé de id.	22.70	9.60	
Placé de Pour Quois Pas	26.30	15.20	
Placé de Falso Dios. .	58.30	21.60	

652 Quinta carrera.—Premio EDWARDS LOWS— 1.600 metros.—Premios: $ 4,000 al 1.o; $ 800 al 2.o y $ 400 al 3.o

			G.	P.
622	1.o	Morokil, con 50 kilos, por Altanero II y Alvy, del Stud Izarra, jinete, L. Fuentes. . .	483	263
631	2.o	Mi Nena, con 55 kilos, L. González.	621	350
640	3.o	Oligarca, con 54 kilos, P. Rebolledo.	1665	945
606	4.o	Laird, con 57 kilos, J. Guajardo.	232	130
631	0	Discutido, con 56 kilos, S. Villanueva.	906	523
616	0	Acun Cahuen, con 54 kilos, M. Pérez.	530	318
564	0	Mockery, con 53 kilos, E. Rebolledo.	650	354
591	0	De Valera, con 43 kilos, Q. Sepúlveda.	186	129
631	0	Obsequio, con 51 kilos, R. Piérola.	103	52
601	0	Fronteriza, con 50 kilos, C. Guerra.	156	91
622	0	Calambray, con 47 kilos, J. Amestelli.	58	29
592	0	Libélula, con 46 kilos, P. Silva.	448	248
624	0	Copa de Oro, con 43 kilos, R. Rice.	421	172
			6459	3604

Ganado por 1 cuerpo; el 3.o a 1 cabeza.

DIVIDENDOS	Tribunas	Galerías	Viña
Ganador de Morokil. . .	$ 117.00	$ 76.90	
Placé de Id. . . .	30.20	18.20	
Id. de Mi Nena. . . .	25.20	12.40	
Id. de Oligarca. . . .	15.60	8.20	

653 Sexta carrera.—Premio JOSE LUIS LARRAIN.—1.400 metros.—Premios: $ 10,000 al 1.o; $ 2,000 al 2.o y $ 1,000 al 3.o

			G.	P.
595	1.o	Matachin, con 55 kilos por Last Reason y Cautelosa, del stud Alnero, jinete, C. Guerra. .	1884	990
615	2.o	Minué, con 59 kilos, M. Pérez.	1145	494
623	3.o	Ardelión, con 63 kilos, J. M. Baeza.	1372	894
625	4.o	Facundina con 48 kilos, A. Gutiérrez.	767	424
625	0	El Ocho, con 60 kilos, L. González.	1845	878
623	0	Ich Dien II, con 59 kilos, M. Núñez.	231	96
578	0	Murga, con 56 kilos, E. Rebolledo.	109	51
608	0	Leoncito, con 52 kilos, S. Villanueva.	425	249
623	0	Pértigo, con 47 kilos, P. Silva.	244	175
			8022	4262

Ganado por 2 cuerpos; el 3.o, a 1 cuerpo.
Tiempo: 1.23.

DIVIDENDOS	Tribunas	Galerías	Viña
Ganador de Matachin. .	$ 37.30	$ 18.20	
Placé de Id. . . .	14.50	7.10	
Id. de Minué. . . .	19.10	8.00	
Id. de Ardelión. . . .	15.00	7.80	

654 Sétima carrera.—Premio ESCOCIA.—2.300 metros.—Premios: $ 5,000 al 1.o, $ 1,000 al 2.o y $ 500 al 3.o

			G.	P.
609	1.o	Bandazo, con 49 kilos, por Tullibardine y Bombe Glacé, del Stud Ossyris, jinete, P. Silva.	820	393
621	2.o	Janus, con 59 kilos, J. M. Baeza.	2343	946
607	3.o	Mary Pickford, con 48 kilos, L. González.	3226	1134
609	4.o	Guau, con 53 kilos, E. Rebolledo.	552	238
639	0	Garete, con 50 kilos, C. Guerra.	516	173
615	0	Echekalte, con 43 kilos, J. Pinto.	808	341
621	0	La Décima, con 42 kilos, R. Sepúlveda.	356	154
			8619	338

Ganado por 1|2 cuerpo; el 3.o a 1|2 cuerpo.
Tiempo: 2.25 1|5.

DIVIDENDOS	Tribunas	Galerías	Viña
Ganador de Bandazo . .	$ 92.00	$ 37.20	
Placé de Id. . . .	30.60	14.10	
Id. de Janus. . . .	18.60	10.20	

655 Octava carrera.—Premio Edecán.—1.100 metros.—Premios: $ 3,500 al 1.o $ 700 al 2.o y $ 350 al 3.o

			G.	P.
640	1.os	en empate, Buen Día, con 57 kilos, por Last Reason y Dorama del Stud Piloriana, jockey, M. Baeza.	1279	584
638	1.o	Vagual, con 49 kilos, por Panguilemu y La Moselle, del señor M. A. Benavente, jockey, J. Guajardo.	1010	439
638	3.o	Metrenquil, con 46 kilos, R. Sepúlveda.	1371	552
591	4.o	Desaforado, con 46 kilos, C. Guerra...	510	214
496	0	Cáucaso, con 56 kilos, S. Villanueva.	1276	463
632	0	Náufrago, con 56 kilos, A. Gutiérrez.	671	205
608	0	Azpeitía, con 55 kilos, C. Pombet.	1880	698
632	0	Corfú, con 49 kilos, M. Rojas.	1713	632

Ganado en empate; el 3.o a un cabeza.
Tiempo: 1.5.
No corrió Allenby, con 47 kilos.

DIVIDENDOS	Tribunas	Galerías	Viña
Ganador de Buen día	$ 34.30	$ 15.20	
Id. de Vagual. . . .	40.70	15.80	
Placé de Buen Día. . .	20.90	9.10	
Id. de Vagual. . . .	23.20	9.00	
Id. de Metrenquil. . .	20.50	10.70	

Las carreras de la mañana de ayer en el Hipódromo Chile

Un público numeroso se dió cita desde las primeras carreras ayer en el Hipódromo Chile, desarrollándose la reunión sin incidentes dignos de mención y con resultados desastrosos para la cátedra, pues ninguno de sus favoritos consiguió trasponer victorioso el disco.

En la prueba inaugural sobre 1,200 metros destinada para 4 años y más no ganadores la gran favorita Vigésima 2.a cayó batida en el disco mismo por Joroba.

Ronca se lanzó al frente apenas se dió la señal, pero cubiertos los primeros 100 metros la favorita acudió en su busca y marcó el rumbo perseguida por Ronca, Vigésima, Voltaire y Joroba. Vigésima 2.a intentó cubrir la distancia en un cánter y en la recta se defendió del ataque de Vigésima, más no así del de Joroba, que metros antes de la meta le emparejó posiciones para batirla al final por la ventaja mínima. El tercer puesto a 3|4 de cuerpo lo conservó Vigésima delante de Voltaire.

Tiempo: 1.14 2|5.

Nuestra favorita Nagerilla se impuso con toda facilidad en los 900 metros del premio Calera, donde Naftha, con los honores de la cotización, sólo remató tercera.

Naftha punteó en los primeros tramos apareada con Nagerilla que luego la dominó y se cortó dos cuerpos sobre ella, quedando más atrás Facuo e Itch. Ultima corría Itay Tué. La puntera cubrió la distancia en un cánter sin inquietarse por la atropellada de Itch, que remató a 2 cuerpos de la vencedora. A 3 cuerpos remató 3.a Naftha delante de Facuo.

Tiempo: 54.

El gran favorito Los Andes se dejó batir por una cabeza por Rapide en los 1,400 metros del premio Cañete.

Eclicse se posesionó del puesto de leader seguido por Khiber, Rapide y Los Andes. El puntero intentó cubrir la distancia de una hebra, pero en el poste de los 900 metros Rapide acudió en su busca y apenas entró a lo derecho le ofreció lucha, dominándolo con facilidad para contener el violento avance del favorito Los Andes que sucumbió a una cabeza del pupilo del señor Castro. A 3|4 de cuerpo conservó Eclicse el tercer puesto delante de Khiber.

Tiempo: 1.26 1|5.

En buena forma y abonando un remunerativo sport triunfó Clarilla en la cuarta carrera sobre 900 metros, en que la favorita Por Merced sólo salvó el tercer puesto.

A los pocos metros corridos tomó Alessandrina el comando del lote seguida de cerca por Trilum, Tritón, Cursova, Por Merced y Jest quedando última Brizna. El tren fué endemoniado y al doblar la curva Trilum emparejó a la puntera y la dominó a la entrada de la recta para luego desaparecer ante los avances de Clarilla, Tritón y Por Merced. En la mitad de la recta la pensionista del Urbión dominó a sus rivales netamente y se fué en demanda del disco, donde aventajó por un cuerpo a Tritón, rematando 3.o a 3|4 de cuerpo Por Merced. 4.a Cursova y última Morza.

Tiempo: 54 3|5.

De extremo a extremo y repartiendo un dividendo de tres cifras se impuso Cocodette en los 1,400 metros del premio Concón.

Cocodette tomó la delantera y se cortó dos cuerpos sobre Décima Tercia, quedando más atrás Papirusa, El Buin, Keysol, L'Epatant y Por si Acaso. Cerraban la marcha Simplissisimus, One Step y Bellisima, que se movió mal. La puntera hizo correr fuerte y logró pisar la recta con la ventaja adquirida en las primeras distancias, viéndose asediado por L'Epatant y Keysol, que descontaron terreno, pero la meta los sorprendió en los momentos en que Cocodette conservaba a rigor de látigo medio cuerpo sobre sus dos rivales que empataron el 2.o puesto, 4.o Bellísima a pesar de haber partido mal. Ultima Melibea.

Tiempo: 1.26 4|5.

Noche Triste, injustamente abandonada en las cotizaciones, se adjudicó de extremo a extremo y con toda facilidad los 900 metros del premio Curicó.

Alzadas las cintas Noche Triste picó al frente y puso dos cuerpos en claro sobre Rosca, Viarregio, Alderney y República, quedando últimas Carraca y Petite Chose. La puntera imprimió un tren severo a la prueba y en lo derecho impuso su clase conteniendo sin dificultad el débil avance que le llevó Rosca, que tuvo que conformarse en el 2.o lugar a dos cuerpos de la hija de Epsom. En una fuerte atropellada de última hora obtuvo el tercer puesto Flautín delante de Viareggio. Ultima Petite Chose.

Tiempo: 53 2|5.

La prueba de clausura sobre 1,500 metros fué un fracaso para la cátedra que ungió sus favoritos a Descartado y Kayukeo, que no salvaron ni el placé, correspondiendo el triunfo a Kintamo, que enteró la 4.a victoria consecutiva.

Fan Fan se posesionó del puesto de leader seguido a un cuerpo por Descartado quedando más atrás escalonados Lantenac, Kintamo, Iradier y María Vescera. Ultimo venía Kayukeo. En esta forma se corrieron los primeros 600 metros, altura a que Kayukeo comenzó a mejorar de colocación, pasando al 4.o puesto al girar la curva. Una vez en el derecho Fan Fan y Descartado retrogradaron batidos y Lantenac quedó en punta asediado por Kintamo y María Vescera, que se hacía presente desde el fondo. A 100 metros del disco Kintamo dió alcance al puntero y tras rudos esfuerzos pudo aventajarlo por medio cuerpo, terminando María Vescera 3.a a una cabeza. 4.o Descartado y último Iradier.

Tiempo: 1.32.

RESULTADOS GENERALES DE LAS CARRERAS DE AYER (Pista liviana)

641 — Primera Carrera. — Premio CONDOR. — 1,200 metros. — $ 1,500 al 1.o, $ 300 al 2.o y $ 150 al 3.o

	G.	P.
627 — 1. Joroba con 41.3 kilos, por Old Boy y Quay d'Orsay, del Stud Eberré, jinete O. Lanzoni	192	129
627 — 2.o Vigésima II, 52 kilos, L. A. Orellana	468	299
627 — 3.o Vigésima, 45 kilos, J. Pinto	126	61
627 — 4.o Voltaire, 56 kilos, R. Piérola	144	61
597 — 0 Inverosímil, 57 kilos, E. Acuña	1	1
— — 0 Manilla 57 kilos E. Suárez	8	8
— — 0 Carta Blanca, 58.3 kilos, M. Araya	7	3
629 — 0 Por fin!, 53 kilos, F. Fuentes	38	25
665 — 0 Chuiquito, 52.3 kilos, L. Guzmán	38	25
627 — 0 Old Chap, 52 kilos, A. Aránguiz	101	67
597 — 0 Dublina, 48 kilos, O. Sepúlveda	60	62
628 — 0 Fragüilla 49 kilos, P. Olguín	18	19
226 — 0 Ronca, 46 kilos, M. Rojas	117	65
	1318	865

Ganado por media cabeza; el 3.o a 3 cuartos cuerpo.
Tiempo: 1.14 2/5.

DIVIDENDOS.	Tribunas	Galerías	Viña
Ganador de Joroba	$ 60.10	$ 31.30	$ 38.40
Placé de id.	16.—	9.90	9.40
Id. de Vigésima II	12.60	7.20	7.30
Id. de Vigésima	22.70	13.40	15.30

642 — Segunda Carrera. — Premio CALERA. — 900 metros. — $ 1,500 al 1.o y $ 300 al 2.o

	G.	P.
— 1.o Nagerilla, con 69 kilos, por Constant y Garza Mora, del Stud El Manzano, jinete L. A. Orellana	430	142
632 — 2.o Itch, 53 kilos, C. Santander	78	22
584 — 3.o Naptha, 48.7 kilos, F. Fuentes	460	207
614 — 4.o Fácuo, 63 kilos, J. Vergara	206	97
608 — 0 Kintrileo, 48.6 kilos, Alf. Silva	71	27
556 — 0 Itay Tué, 40.6 kilos, J. Zúñiga	224	117
	1739	612

Ganado por dos cuerpos; el 3.o a tres cuerpos.
Tiempo: 54.
No corrió: Allemby, con 58 kilos.

DIVIDENDOS.	Tribunas	Galerías	Viña
Ganador de Najerilla	$ 35.40	$ 18.80	$ 18.80
Placé de id.	23.10	11.30	9.80
Id. de Itch	24.40	21.60	13.20

643 — Tercera Carrera. — Premio CAÑETE.— 1,400 metros. — $ 2,000 al 1.o y $ 400 al 3.o

	G.	P.
473 — 1.o Rapide, con 44.7 kilos, por Hors Pair y Fate II, del señor L. A. Castro, jinete J. Pinto	287	141
612 — 2.o Los Andes, 58 kilos, J. Vergara	1190	395
599 — 3.o Ecliosé, 43.2 kilos, M. Rojas	265	150
612 — 4.o Khiber, 43.2 kilos, J. Carrasco	327	156
633 — 0 Harding, 51 kilos, L. A. Zúñiga	129	85
586 — 0 Pictavia, 49.9 kilos, L. Fuentes	202	126
546 — 0 Marly, 46 kilos, L. Muñoz	49	30
	2479	1082

Ganado por cabeza; el 3.o a 3 cuartos de cuerpo.
Tiempo: 1.26 1/5.
No corrieron: Regalada, con 51 kilos, Menudita, con 49.

DIVIDENDOS.	Tribunas	Galerías	Viña
Ganador de Rapide	$ 74.70	$ 43.80	$ 64.70
Placé de id.	24.60	13.60	20.50
Id. de Los Andes	16.20	7.20	7.30

644 — Cuarta Carrera. — Premio COPIAPO. — 900 metros. — $ 1,500 al 1.o, $ 300 al 2.a y $ 150 al 3.o

	G.	P.
598 — 1.o Clarilla, con 49 kilos, por Constant y Kirdale del Stud Urbión, jinete L. A. Torrealba	836	139
628 — 2.o Tritón, 50 kilos, L. A. Orellana	63	43
628 — 3.o Por Merced, 54 kilos, L. Fuentes	654	296
581 — 4.o Cursova, 51 kilos, Alf. Silva	402	167
526 — 0 Trilum, 64 kilos, J. Vergara	394	176
554 — 0 Governant, 57 kilos, C. Pombet	277	134
581 — 0 Jest, 55 kilos, C. Sagredo	409	211
585 — 0 Alessandrina, 52 kilos, C. Santander	147	65
681 — 0 La Ratera, 47 kilos, O. Sepúlveda	138	60
629 — 0 Morza, 46 kilos, P. Olguín	95	71
627 — 0 Cornetín, 42 kilos, J. Zúñiga	176	105
— — 0 Amorosa, 42.2 kilos, R. Ravello	29	16
626 — 0 Brizna, 40.6 kilos, O. Lanzoni	25	22
	3145	1504

Ganado por un cuerpo; el 3.o a 3 cuartos de cuerpo.
Tiempo: 54 3/5.
No corrieron: Volupté, con 48 y Calabazo, con 40 kilos.

DIVIDENDOS.	Tribunas	Galerías	Viña
Ganador de Clarilla	$ 81.90	$ 41.50	$ 30.60
Placé de id.	30.10	11.80	9.70
Id. de Tritón	75.—	24.—	16.80
Id. de Por Merced	19.50	8.40	8.—

645 Quinta carrera.—Premio CONCON.—1,400 metros.—Premios: $ 2,000 al 1.o, $ 400 al 2.o y $ 200 al 3.o

	G.	P.
633 1.o Cocodette, con 53 kilos, por Saint Mead y Chablis II, del Stud El Desvío. Jinete S. Villanueva	216	147
611 2.o Keysol, con 51 kilos, J. Guajardo	450	258
612 2.o L' Espatant, con 50 kilos, L. Fuentes	766	378
628 4.o Bellísima, con 51 kilos, O. Lanzoni	88	36
582 0 One Step, con 61 kilos, C. Pombet	27	20
585 0 Papirusa, con 56 kilos, R. Piérola	109	33
598 0 Décima Tercia, con 49 kilos, R. Olguín	328	97
628 0 Melibea, con 48.9 kilos, Alfonso Silva	417	223
582 0 Limasol, con 47 kilos, L. Muñoz	179	86
612 0 Agua Real, con 45.7 kilos, R. Sepúlveda	277	134
627 0 El Buin, con 45.5 kilos, P. Olguín	90	78
597 0 Por si acaso, con 44 kilos, R. Ravello	66	60
627 0 Simplicissimus, con 44.5 kilos, J. Pinto	95	60
	2950	1610

Ganado por 1/2 cuerpo; los 2.os en empate.
Tiempo: 1.26 4/5.
No corrieron: Inmortal, con 57; República, con 51; La Montespan, con 49; Jolly, con 48 e Ispaham, con 47 kilos.

DIVIDENDOS:	Tribunas	Galerías	Viña
Ganador de Cocodette	$ 120.10	$ 59.90	$ 70.40
Pacé de Cocodette	24.20	16.90	16.60
Placé de Keysol	18.10	11.20	9.60
Placé de L'Espatant	15.60	9.50	8.80

646 Sexta carrera.—Premio CURICO.—900 metros.—Premios: $ 1,500 al 1.o, $ 300 al 2.o y $ 150 al 3.o

	G.	P.
623 1.o Noche Triste, con 52 kilos, por Epson y Circingle, del Stud Carmencita. Jinete R. Ubilla	190	71
629 .2o Rosca, con 44.5 kilos, J. Pinto	430	222
581 3.o Flautín, con 42 kilos, R. Ravello	319	153
585 4.o Viareggio, con 51 kilos, C. Sagredo	440	208
638 0 Alderney, con 60 kilos, C. Pombet	402	154
627 0 Carraca, con 50 kilos, L. Fuentes	683	[illegible]
581 0 Petite Chose, con 49 kilos, O. Sepúlveda	264	[illegible]
640 0 Agua Verde, con 47 kilos, M. Rojas	[illegible]	[illegible]
628 0 República, con 46 kilos, L. A. Torealba	642	[illegible]
585 0 Nigua, con 46.8 kilos, J. Guajardo	179	[illegible]
	3437	[illegible]

Ganado por 2 cuerpos; el 3.o a 2 cuerpos.
Tiempo: 53 2/5.
No corrió Bat con 55 kilos.

DIVIDENDOS:	Tribunas	Galerías	Viña
Ganador Noche Triste	$ 161.00	$ 63.60	$ 101.[illegible]
Placé Noche Triste	52.00	20.70	[illegible]
Placé de Rosca	23.40	11.40	[illegible]
Placé de Flautín	29.50	15.70	[illegible]

647 Sétima carrera.—Premio CAUTIN.—1,[illegible] metros.—Premios: $ 3,000 al 1.o y 600 al [illegible]

	G.	P.
630 1.o Kintamo, con 50 kilos, por Altanero y Cel-a, del señor J. Borda. Jinete C. Sagredo	658	[illegible]
616 2.o Lantenac, con 49.5 kilos, L. A. Orellana	887	[illegible]
616 3.o María Vescera, con 44.5 kilos, J. Pinto	448	[illegible]
631 4.o Descartado, con 55.8 kilos, C. Pombet	1848	[illegible]
616 0 Fan Fan, con 54 kilos, L. Fuentes	984	[illegible]
687 0 Iradier, con 52 kilos, F. Fuentes	388	[illegible]
632 0 Kayukeo, con 52 kilos, Alfonso Silva	521	[illegible]
	5874	[illegible]

Ganado por 1/2 cuerpo; el 3.o a cabeza.
Tiempo: 1.32.
No corrió: Copa de Oro, con 44 kilos.

DIVIDENDOS:	Tribunas	Galerías	Viña
Ganador de Kintamo	$ 51.50	$ 24.20	$ [illegible]
Placé de Kintamo	30.80	12.70	[illegible]
Placé de Lantenac	41.60	13.60	[illegible]

HIPODROMO CHILE

LAS CARRERAS DE LA MAÑANA DE HOY.— APRECIACIONES Y PRONOSTICOS

De interés promete resultar el programa que para la mañana de hoy ha confeccionado el Hipódromo Chile.

Imponente, que va en un tiro que conviene a sus medios, y que se ha visto bueno, es nuestro favorito en los 1,400 metros del premio Diana, Vijésima 2ª y Mano Negra deben escoltarlo.

—Por carrera corridas Vienesa se impone como un pronóstico obligado en los 900 metros del Premio Dalcahue, para tres años no ganadores. De sus enemigos, los más serios son Villita y Parigot, a los que señalamos para los placées.

—Una verdadera lotería es el premio Dolores, sobre 1,200 metros, y nos ahorraremos mayores comentarios diciendo que Milamores, Ravachol y Zumbido son nuestros favoritos, en el orden indicado.

—Artagnan, que viene de escoltar a Vagual a otros kilos en el Club Hípico, es una carta muy indicada en los 1,200 metros del premio Desfiladero. La defensa de los placées se la encomendamos a Zan y Sonata.

—Jest, que corrió con muchos contratiempos ayer, y que parece ser mejor para 1,200 que para 900 metros, cuenta con nuestras preferencias en la 5ª carrera, y de sus rivales elejiremos a Flingot y Cipango para los puestos siguientes.

—Bonita carrera es el handicap de fondo sobre 1,900 metros, donde Ja Já y Por si acaso no cumplirán su anotación.

—Por carreras corridas Vienesa primera opción Peña Blanca, Galloway y Percala, sin mayores comentarios los señalamos en ese orden.

—En los 1,200 metros del premio Duqueco han desertado Achao, Drusilla, Couvernant, Italiana y Bat, y no vemos inconveniente para que Kintamo se anote su quinto triunfo consecutivo, dada la forma en que se impuso ayer.

Zambombo y Coquetón nos gustan para los puestos del placé.

RESUMEN

1ª carrera. — Imponente, Vigésima 2ª y Mano Negra.
2ª carrera.—Vienesa, Villita y Parigot.
3ª carrera. — Milamores, Ravachol y Zumbido.
4ª carrera.— Artagnan, Zan y Sonata.
5ª carrera.—Jest, Flingot y Cipango.
6ª carrera.—Peña Blanca, Galloway y Percala.
7ª carrera. — Kintamo, Zambombo y Coquetón.

NOTICIAS DIVERSAS

PREPARADORES DE LOS GANADORES DE AYER EN AMBOS HIPODROMOS

Club Hípico

Islam, P. Bagú.
Zita, D. Yáñez.
El Godo, D. Galaz.
Signorino, F. Bernal.
Flemington, J. 2.o Vaccaro.
Morokil, D. Galaz.
Matachín, F. Rojas.
Bandazo, I. Yáñez.
Vagual, R. Pastene.
Buen Día, P. Polanco.

Hipódromo Chile

Joroba, Av. Muñoz.
Nagerilla, L. Araven
Rapide, F. Peralta.
Clarilla, U. Duque.
Cocodette, E. Rodríguez.
Noche Triste, G. de la Cerda.
Kintamo, A. Castro.

Se amonestó a P. Olguín por molestar con Lloyd George a Pura Clase en la 2.a carrera.

—En la misma carrera se multó en $ 50 a Carlos Guerra, que conducía a Pura Clase, por no declarar la verdad ante el Comisariato.

—No se dió lugar a un reclamo de Zapatilla contra Lady Ada por cargarla en el poste de los 1,100 metros.

—En el doble del valor de la inscripción fueron multados los propietarios de Castellamare, Allemby, Regalada, Gran Jaime, Sonata y Vancouver por retirarlos sin causa justificada.

—No se dió lugar a un reclamo de Facundina contra El Ocho por atracarla en el poste de los 1,100 metros.

—Se suspendió por 15 días al empleado de José Celpa, R. Urzúa por ir a la partida sin autorización.

—Por indóciles para partir fueron suspendidos por un mes en el Hipódromo Chile, Tritón, Brizna y Alessandrina.

—La Junta de Comisarios acordó, antes de la primera carrera, indultar a los profesionales y caballos suspendidos. Este acuerdo fué tomado con motivo de las fiestas patrias.

Aviso Urgente

Aproveche de vestirse con economía y elegancia confeccionándose un traje en la acreditada

"SASTRERIA POBLETE"

que le ofrece un selecto y variado surtido de Casimires Importados de Alta Novedad. Corte garantido.

AGUSTINAS 1052, entre Bandera y Ahumada

Set—20

Impuesto a la Renta

La Administración de la III Zona de los Impuestos Internos, advierte a los contribuyentes de la 3.a, 4.a y 6.a categorías, de la Ley a la Renta, o sea a los que reciben beneficios de la industria y comercio; de la explotación minera o metalúrgica y de las profesiones u otras ocupaciones lucrativas, que está vencido, el día 1.o del actual, el plazo para pagar la contribución que se señala en cada una de dichas categorías, y correspondiente al 2.º semestre del presente año.

En la misma fecha está vencido el plazo para cubrir el impuesto del 2.o semestre, correspondiente a los contribuyentes que les afecta el Impuesto Global Complementario, y Adicional.

Desde la fecha señalada, o sea desde el 1.o de Setiembre, los contribuyentes morosos pagarán sus contribuciones aumentadas en un 5 por ciento para el primer mes o fracción de mes, y en 2 por ciento por cada uno de los meses o fracción de mes subsiguientes, sin perjuicio de las demás sanciones establecidas en la ley.

Las contribuciones indicadas, correspondientes al primer semestre del presente año, están vencidas desde el 1.o de Marzo, y desde ese día les afecta el aumento de impuesto y las sanciones consiguientes.

A los contribuyentes de la 1.a categoría (bienes raíces), se les recomienda no olvidar los avisos repetidos que se han publicado, indicando los pagos semestrales o consultar a esta oficina cuanto dato al respecto necesiten.

Sin tener la obligación de publicar el presente aviso, se hace sólo con el fin de evitar molestias y perjuicios a los señores contribuyentes.

EL ADMINISTRADOR.

EXPOSICION INDUSTRIAL Y COMERCIAL

EN LA

QUINTA NORMAL :: PABELLON PARIS

Productos de la Feria Internacional de Leipzig Neiss & Cía. Ltda.

Sección Pianos - Autopianos - Pianos Eléctricos
Sucesora OTTO BECKER LTDA.

ABIERTO DE 10 A 12 Y DE 2½ A 7

Set—19

Qué fácil es evitar la calvicie usando DANDERINA

Landerina (M. R.), a base de ácido salicílico.

VIÑA POMAIRE
— DE —
Guillermo Barros Jara

OFRECE SUS VINOS EN CHUICOS Y EMBOTELLADOS A LOS SIGUIENTES PRECIOS:

Chuicos de 17 litros:
Pinot .... $ 17.00
Blanco Semillón .. $ 19.00

Damajuanas de 10 litros:
Pinot .... $ 10.00
Blanco Semillón . $ 11.00

Damajuanas de 5 litros:
Pinot .... $ 6.00
Blanco Semillón . $ 7.00

Embotellados:
Pinot, Docena ... $ 12.00
Blanco Semillón .. $ 14.40
Pinot Especial . . $ 21.60
Blanco especial .. $ 24.00

DISTRIBUIDORES

BURATOVIC Y Cía.—MONJITAS 867—TELEFONO 2321, CENTRAL
BURATOVIC Y Cía. — PUENTE 652 — TELEFONO 5068, CENTRAL

Agentes Generales:
Sociedad Anónima ahuel
Copiapó 752. — Teléfono 278, Matadero

HIPODROMO CHILE — Domingo 19 de Setiembre de 1926

PRIMERA CARRERA, A LAS 8.45 A. M. — Premio DIANA. — Para 4 años y más no ganadores. — Descargo de 1 kilo por cada carrera perdida en el Hipódromo Chile. — Inscripción: $ 15. — Premio: $ 1,500 al 1.o. — Distancia: 1,400 metros.

Preparador	Dueño	Nombre	Peso	Edad	Sangre	Padre	Madre	Traje del jinete	Jinete probable
V. Ariagada	V. Ariagada	1 Sangre Roja	59	4	F	Solalinde	Invierno	Azul m. y g. blanca	L. Acuña
I. Espinoza	Glacé	2 Luxor	56	4	F	Altanero	Cherry Ripe	Oro cruz y gorra lacre	R. Ubilla
H. Pérez	Pin Pón	3 Comaire	55	4	F	Olascoaga	Comallina	Verde faja bla. g. negra, b. oro	M. Pérez
L. G. Gómez	Siberia	4 Imponente	55	5	F	Campanazo	Isolina	Naranja m. verde	F. Fuentes
E. Emeres	E. Bravo	5 Voltaire	54	5	F	Burgomaster	Bretaña	Café y lacre list. g. lacre	R. Piérola
P. Boncerio	Agua Verde	6 Becerro	54	6	1/2	J. César	Sin antecedente	Verd. nilo m. bl. y v. list. g. bl.	M. Rojas
P. Rojas	E. Donoso	7 Jack Pot	51	4	F	Last Reason	Empresa	Morada gorra acero	G. Valencia
J. S. Navarro	Esc. de Carabli	8 Laon	51	5	F	Calvito	Loufoque	Verde y rosa en rue. m. g. verde	P. Olguín
C. Morris	R. Cuevas	9 Vigésima II	49	4	F	Rigo	Descocada	Celeste cruz braz. y g. roja	M. Muñoz
J. Méndez	J. Barceló	10 Dublina	48	4	F	Eassy	Gran Bretaña	Ama. est. mora. g. amarilla	L. Guzmán
F. Peralta	F. Peralta	11 Bano Negra	48	4	F	Last Reason	Meridiana	Rosado braz. y g. verde	L. A. Orellana
A. Allen	Argentino	12 Vigésima	42	4	F	Rigo	Viña del Mar	Azul, granates, azul	A. Ravello

SEGUNDA CARRERA, A LAS 9.15 A. M. — Premio DALCAHUE.—Para 3 años nacidos en Chile que no hayan ganado. — Peso: 56 kilos. — Descargo de 1 kilo por cada carrera perdida en el Hipódromo Chile. — Premio: $ 3,000 al 1.o — Distancia: 900 metros.

Preparador	Dueño	Nombre	Peso	Edad	Sangre	Padre	Madre	Traje del jinete	Jinete probable
P. Marchesini	La Broma	1 El Veintiuno	56	3	F	Rigo	Tranquilla	Azul lun. amarillos g. negra	M. Núñez
D. Vial	A. R. Levy	2 Parigot	55	3	F	Pibe	Pánfila	Morado cruz, mang. verde	Alf. Silva
J. Madrid	2 de Octubre	3 Pachin	54	3	F	Bibe	Dogaresse	Blanco braz y g. celeste	C. Sagredo
A. Muñoz	R. Barros	4 Platino	54	3	F	Stolypin	Brea	Negro y lacre por mitad	O. Sepúlveda
R. Cárdenas	Amsterdam	5 Porgoritza	54	3	F	Antaño	Pintada	Naranja lunares y g. negra	L. Muñoz
F. Peralta	Sin Duda	6 Españolita	53	3	F	Eclair II	Dimity	Morado oscuro, braz. y g. azul	L. A. Orellana
P. J. Medina	P. J. Medina	7 Licanqueo	53	3	63/64	M. de Rical	Leffe Malquen	Azul m. amar. g. morada	R. Henríquez
E. Rentería	E. Rentería	8 Maltina	53	3	F	Jeryes	M. Ferry	Azul y rosado list. m. az. g. rosa	R. Alen
L. Navarro	Tangolaya	9 Moruca	52	3	F	Brasil	Winnie	Amarilla m. granates y verde	R. Ubilla
E. Ulloa	Basilea	10 Turumba	51	3	F	Alum	Aurífera	Azul m. negras g. lacre	No corre
F. Godoy	A. Verdugo	11 Pues si si	50	3	3/4	Vice Versa	Santa Ana	Verde estrella y g. rosada	F. Fuentes
V. Ariagada	V. Arriagada	12 Astrónomo	49	3	F	Lord Saunte	Astra	Azul m. y g. blanca	M. Rabel
D. Yáñez	E. Subercaseaux	13 Vienesa	49	3	F	Olascoaga	Austria	Blanca presillas plata	R. Rio
F. Villa	F. Villa	14 Villita	47	3	119/128	Danzig	Costanera	Amarillo m. Amar. y lac. Nat	M. Rojas

TERCERA CARRERA, A LAS 9.45 A. M. — Premio DOLORES. — Handicap. — Para ganadores. — Inscripción. — $ 20. — Premio: $ 2,000 al 1.o — Distancia: 1,200 metros.

Preparador	Dueño	Nombre	Peso	Edad	Sangre	Padre	Madre	Traje del jinete	Jinete probable
A. Allen	Condal	1 Alessandrina	58	6	A. A.	Sea Blaze	Alnzara	Oro y lacre listado	M. Zúñiga
J. F. Salinas	L. A. Cortés	2 Castellano	58	6	7/8	Longchamps	Ausonia	Oro verde manz. gorra negra	R. Alen
H. Pérez	Junquillar	3 Cursova	57	5	1/2	J. César	Chilena	Frutilla, alam. y g. azul	M. Pérez
D. Yáñez	A. Vergara	4 Milamores	56	5	F	Critic	Milla	Lacre bla. y azul en ruedas	L. A. Zamora
U. Duque	Urbión	5 Clarilla	53	5	F	Constant	Kirkdale	Salmón manga y gorra verde	L. Fuentes
L. Aravena	Gvo. Kaltwasse	6 Volupté	54	3	F	Antaño	Valenciana	Ver. jade, al. cu. br. y g. plata	No corre
C. A. Gómez	G. Toro	7 Limasol	53	4	F	Brazil II	Boheme	Azul bra. ama. g. azul	C. Guerra
A. Zúñiga	A. B. C.	8 Morza	52	4	F	G. Stoessel	Aurista	Colorado mangas y g. negra	M. Zúñiga
P. Bagú	F. Castro	9 Bellatrixe	51	4	F	G. Stoessel	Orchata	Ver. m. café anl. ros. g. rosada	R. Sepúlveda
L. Aravena	T. Hormazábal	10 Zumbido	51	6	F	Scarron	Mancel	Naranja m. y g. violeta	A. Garay
R. Ramírez	R. Ramírez	11 Simplihisimus	50	4	F	Olascoaga	Sencillez	Az. c. y puñ. lac., g. negra	R. Olguín
M. Jara	Meyerling	12 Calabazo	47	4	1/2	Bishop	Chilena	Gris perla y negro a cuadros	P. Olguín
P. Rojas	A. Huidobro	13 Fumada II	46	5	F	Campanazo	Fille de Jole	Nar. y ver. en rue. m. na. g. ver.	R. Ravello
A. Guerra	L. A. Castro	14 Cabochón	45	4	F	El Pícaro	Noemí	Negra, celestes, colarad	No corre
A. Guerra	L. A. Castro	15 Ravachol	43	5	F	Hallinton La	Amica	Negro, celestes, lacre	L. Muñoz
F. Godoy	E. Cristi	16 Anitra	42	5	F	Lechuguino	Bella Nina	Oro, oro braz. ver., gorra verde	O. Sepúlveda
F. Godoy	U. Verdugo	17 Brial	42	4	F	Lechuguino	Huérfana	Verde estrella rosada g. verde	

CUARTA CARRERA, A LAS 10.15 A. M. — Premio DESFILADERO. — Handicap. — Para ganadores. — Inscripción: $ 20. — Premio: $ 2,000 al 1.o — Distancia: 1,200 metros.

Preparador	Dueño	Nombre	Peso	Edad	Sangre	Padre	Madre	Traje del jinete	Jinete probable
R. Pastene	M. A. Benavent	1 Vagual	61	5	F	Pangullemu	La Moselle	Azul turquesa m. oro g. blanca	L. Fuentes
C. Quezada	Botafogo	2 Artagnan	55	5	F	Mustafá	Allegiance	Ver. y bl. en rue. gorra blanca	R. Olguín
L. Navarro	Tangolaya	3 Zan	53	5	F	Olascoaga	Lady Love	Amarilla, granates, verde	R. Ubilla
H. Pérez	Popeta	4 Sonata	52	3	F	Antaño	Sorbonne	Morado m. y g. blanca	N. Ramírez
J. F. Salinas	E. Auad	5 Itch	51	5	1/2	Fío	Baratura	Café mor. y bl. list. g. morada	C. Santander
L. G. Gómez	L. Fredes	6 Tronador	50	6	F	Londres	Chilena	Verde blancas, verde	C. Guerra
F. Villa	Olvido	7 G. Prim.	46	5	F	Buñuelo	Cesira	Frutilla, gorra morada	P. Silva
L. Aravena	La Luna	8 Güira	46	6	F	Comisario	Royal Red	Negra botones oro. g. lacre	M. Muñoz
J. Ramírez	Alnero	9 Palinco	46	6	F	Rodilard	Marionette	Bl. luna. y g. lacres	M. Rojas
V. Arriagada	E. de Caballeri	10 Kintreleo	45	6	F	Last Reason	Chulita	Colorado y cel. por mitad	No corre

QUINTA CARRERA, A LAS 10.45 A. M. — Premio DOÑIHUE.—Handicap. — Para ganadores. — Inscripción: $ 20. — Premio: 2,000 pesos al 1.o — Distancia: 1,200 metros.

Preparador	Dueño	Nombre	Peso	Edad	Sangre	Padre	Madre	Traje del jinete	Jinete probable
D. Yáñez	D. Yáñez	1 Cipango	60	6	F	Londres	Estepa	Azul mangas y gorra blanca	L. A. Zamora
F. Peralta	Temuco	2 Flingot	58	4	F	Le Rappel	Silver Lassie	Azul cruz oro g. azul	C. Pombet
G. de la Cerda	Carmencita	3 Noche Triste	60	3	F	Epsom	Circingle	Rojo lunares y g. blanca	N. corre
J. Ramírez	Lantenac	4 La Triste	55	4	F	Osboch	Vidalita	Gris perla an. y g. verde	J. Vergara
R. Ramírez	S. Leiva	5 Jest	51	3	F	Alum	Royal Red	Blanco cruz roja g. granate	C. Sagredo
A. Rodríguez	Trianón	6 Yacaré	51	6	F	Olascoaga	Donna	Violeta y gris perla listado	H. Guajardo
E. Rodríguez	El Desvío	7 Cocodette	53	4	F	St. Mead	Chablis	Blanca gorra turquesa	L. Fuentes
D. Galaz	D. Galaz	8 Por Merced	50	4	F	Posseur	Merced	Amarilla cuello y gorra lacres	M. Rojas
S. Rojas	S. Rojas	9 Ecliosé	49	6	F	Billy Boy	Bengala	Blanco y lacre en ruedas	No corre
A. Zúñiga	O. Tagle M.	10 Peloponeso	49	6	F	Pibe	Chicana	Esmeralda m. y g. granate	J. Guajardo
U. Duque	S. Hoffman	11 República	48	4	31/32	J. César	Rosquilla	Celeste, gorra blanca	J. Pinto
A. Muñoz	República	12 L'Espatant	47	4	F	Brazil	Agnes Robert	Oro cruz negra oro g. lacre	O. Sepúlveda
R. Amaro	Ecuador	13 Rosca	47	3	3/4	Easy	Garance	Blanca y negra list. g. blanca	No corre
D. Vial	E. Dighero	14 Décima 3.a	45	4	F	Buñuelo	Inés de Castro	Blanco m. y g. azul	C. Guerra
L. G. Gómez	Siberia	15 La Ratera	43	5	F	Last Reason	Margot	Naranja, negras, verde	R. Sepúlveda
P. Bagú	L. Lamoliatte	16 Agua Real	42	4	F	Eclair II	Agua Santa	Blanco g. negra	

SEXTA CARRERA, A LAS 11.15 A. M. — Premio DOMEYKO. — Omnium handicap. — Inscripción: $ 40. — Premio: $ 4,000 al 1.o — Distancia: 1,900 metros.

Preparador	Dueño	Nombre	Peso	Edad	Sangre	Padre	Madre	Traje del jinete	Jinete probable
F. Peralta	Sin Duda	1 Galloway	58	5	F	Alanés	Lady Symington	Morado brazalete y g. azul	C. Pombet
C. Morris	C. Riofrío	2 P. Blanca	57	5	F	Pirapó	Merele	Lacre cruz y gorra turquesa	J. Vergara
D. Sandoval	D. Urrutia	3 Percala	54	6	F	Pirapó	Shylass	Azul y bl. list. gorra lacre	P. Silva
L. Benítez	Lampa	4 Picazón	52	5	F	Orwin	Kopta	Guinda seca	A. Gutiérrez
D. Sandoval	M. Silva	5 Ja Ja	49	5	F	J. César	La Pampa	Lacre y negro por mitad	No corre
Art. Muñoz	G. Silva	6 Insecto	48	5	F	Good Fellow	Sabandija	Azul cruz blanca	C. Guerra
J. Celpa	Alej. Urrutia	7 Copa de Oro	42	4	F	Last Reason	Disdain	Gra. m. azul. an. gra. g. azul.	R. Rice
E. Emeres	Beyond	8 Obsequio II	42	5	F	Estribor	Oblea	Azul gorra rosada	J. Pinto
A. Zúñiga	J. J. Munita	9 Harding	40	5	F	Comisario II	Juanonera	Naranja brazaletes azules	Tal vez no c.
R. Ramírez	A. León A.	10 M. Vescera	40	5	F	Burgomaster	Terracotta	Solferino cuello y gorra negra	R. Ravello
A. Zúñiga	A. B. C.	11 Por si acaso	40	4	F	Pasteur	Shylass	Colorada, negras, negra	No corre

SETIMA CARRERA, A LAS 11.45 A. M. — Premio DUQUECO. — Handicap. — Para ganadores. — Inscripción: $ 20. — Premio: 3,000 pesos al 1.o — Distancia: 1,200 metros.

Preparador	Dueño	Nombre	Peso	Edad	Sangre	Padre	Madre	Traje del jinete	Jinete probable
A. Castro	J. Borda	1 Kintamo	61	5	F	Altanero II	Celsa	Celeste y naranja en ruedas	C. Pombet
J. Ramírez	Dufour	2 Bat	56	5	F	G. Stoessel	Ammeris	Verde estrellas y med. luna plata	No corre
A. Muñoz	Palermo	3 Coquetón	54	6	F	Billy Boy	Panimávida	Ama. braz. y gorra solferino	S. Villanueva
D. Galaz	D. Galaz	4 El Godo	55	6	F	Burlesco	Celeste	Amarilla braz. y go. colorada	M. Rojas
S. Rojas	E. Araya	5 Gonzaga	52	4	F	Olascoaga	Gonina	Lila lunares lacres	L. Fuentes
S. Guerra	A. Guerra	6 Ll. George	52	5	F	Rolando	Divisa	Ros. c. neg. m. ros. p. n. g. neg.	R. Piérola
E. Polanco	E. Polanco	7 Zambombo	52	5	F	Sumbar	Pelusa	Solferino	O. Núñez
D. Yáñez	A. del Pedrega	8 Achao	51	4	F	Panguilemu	Monna Vana	Bla. y guin. por mitad g. verde	No corre
D. Fuentes	R. Pizarro	9 Drucilla	51	3	F	J. César	Vain	Oro y verde list. g. oro	No corre
F. Villa	Olvido	10 Elita	50	6	F	Last Reason	Coqueta IV	Frutilla gorra morada	C. Sagredo
F. Peralta	Temuco	11 Gouvernant	50	3	F	Le Rappel	Silver Lassie	Az. cruz. oro. man. y g. azul	No corre
A. Luna	El Milagro	12 Regalada	50	6	F	Last Reason	Elsa	Salmón lun. negros y blanco	L. Guzmán
R. Ramírez	R. Ramírez	13 Viareggio	48	3	A. A.	Marte	Ukrania	Az. eléct. cue. y pu. lac. g. negra	F. Fuentes
R. Pastene	M. A. Benaven	14 Itay Tué	47	5	F	Panguilemu	Farola	Az. turq. m. oro, g. blanca	J. Guajardo
A. González	Janus	15 Italiana	45	3	7/8	Pillastre	Juguetona	Azul m. lacres, gorra oro	No corre

Nota.—Están incluídos los recargos y descargos correspondientes a la reunión de ayer.

PRONOSTICOS DE ALGUNOS DIARIOS Y REVISTAS PARA LA REUNION DE LA MAÑANA DE HOY EN EL HIPODROMO CHILE

Diarios y revistas	1.a Carrera	2.a Carrera	3.a Carrera	4.a Carrera	5.a Carrera	6.a Carrera	7.a Carrera
"LA NACION"	Imponente, Vigésima 2.a, Mano Negra	Vienesa, Villita, Parigot	Milamores, Ravachol, Zumbido	Zan, Artagnan, Sonata	Jest, Flingot, Cipango	Peña Blanca, Galloway, Percala	Kintamo, Zambombo, Coquetón
"LOS TIEMPOS"	Imponente, Vigésima 2.a, Mano Negra	Vienesa, Villita, Parigot	Milamores, Clarilla, Zumbido	Artagnan, Zan, Sonata	Jest, Flingot, Cipango	Percala, Peña Blanca, Galloway	Zambombo, Kintamo, Coquetón
"LA HUASCA"	Mano Negra, Imponente, Vigésima 2.a	Villita, Vienesa, Parigot	Zumbido, Calabazo, Clarilla	Artagnan, Sonata, Zan	Jest, Flingot, Rosca	Insecto, Peña Blanca, Galloway	Kintamo, Regalada, Zambombo
"EL BRUJO"	Imponente, Luxor, Vigésima 2.a	Villita, Vienesa, Parigot	Limasol, Ravachol, Clarilla	Artagnan, Vagual, Itch	Flingot, Cipango, Por Merced	Percala, Galloway, Peña Blanca	Bat, Kintamo, Italiana

FOOTBALL

LIGA YUNGAY v. LIGA DE BUIN

ESTE ENCUENTRO SE VERIFICARA HOY EN BUIN

Hoy se verificará este Inter-Liga, con conmemoración del aniversario patrio, en el vecino pueblo de Buin. El preliminar estará a cargo de los primeros equipos del Santiago Rangers de esta capital, con El Obrero de ese pueblo. El match de fondo será dirigido por el señor Francisco Troncoso.

Los equipos se presentarán en esta forma:

Liga Yungay de Santiago (Rojos)

Quezada

M. Riveros, R. Depassier

M. Sandoval, L. Gómez, E. Zúñiga

San Martín, L. Vargas, H. Guerrero

L. Reveco H. Beltramín

O

F. Sandoval G. Guevara

L. Moreno, H. Moreno, M. Bravo

R. Ramírez, E. Ponce, E. Pérez

J. Jara, R. Acevedo

E. Campos

Liga de Buin (Amarillos)

La delegación de la Liga Yungay partirá de la Estación Central por tren de las 12.20 P. M., la que irá encabezada por los directores señores Corda, Villarroel, Vergara, Acevedo y Gallardo.

Las reservas del cuadro son: Bustos, Destefani, M. González, Roberto Pérez y A. Domínguez.

EL EVERTON, DE ESTA CAPITAL, VENCIO AL MAGALLANES DE QUILLOTA

EL EQUIPO LOCAL OBTIENE TRES GOALS POR CERO DEL CONTENDOR

En la cancha de la Escuela de Medicina se realizó en la tarde de ayer, el encuentro concertado entre los primeros equipos de los clubs Magallanes, de Quillota, y Everton, de esta capital.

El hecho que el Magallanes se hubiese adjudicado el puesto de honor en la competencia de la Liga de Quillota, en la temporada última, y que en la que actualmente se desarrolla ocupe un lugar expectable, despertó interés entre nuestros aficionados por conocer la actuación del equipo visitante, ante un rival de la importancia del Everton. Así fué como las tribunas del campo deportivo de los futuros médicos se vieron concurridas por numerosos aficionados, que siguieron con interés las incidencias del match.

Sin embargo, debemos informar que el equipo quillotano no impresionó tan favorablemente como se esperaba, debido a que sólo se presentó con cuatro hombres de su cuadro de honor, que fueron: Arancibia, R. Riquelme, F. Santibáñez e I. Rojas. Los demás, debido a circunstancias de distinta naturaleza, no pudieron venir a la capital. Por esta razón el resultado le fué desfavorable.

EL MATCH

Al llamado del árbitro, señor Alejandro Olivares, los contendores ordenaron sus líneas de la manera siguiente:

Magallanes (verdes)

Arancibia

Riquelme, Santibáñez

Olivares, M. Valencia, Rojas

Cortés, Riquelme, Andonaegui

Rodríguez Riquelme

O

Oyarzún Mendoza

Huerta, Arias, Garrido

González, Cruz, Olea

Villalobos, Jerez

Donoso

Everton (listados)

En el transcurso del primer período, los ágiles del cuadro local por intermedio de Arias, obtuvieron tres tantos. Los verdes, a pesar de sus esfuerzos, no lograron abrir la cuenta debido a la falta de cohesión en sus líneas.

En el segundo período, los visitantes se organizaron mejor, y tomaron varias veces la ofensiva, poniendo en peligro a la puerta de Donoso, sin embargo todos estos ataques no obtuvieron éxito. Tampoco los listados lograron aumentar la cuenta, terminando el partido con el score siguiente:

Everton: 3 goals.

Magallanes: 0 goals.

LA MANIFESTACION

El club santiaguino festejó a sus huéspedes con una comida que se sirvió a las 8 P. M., en la pensión "Los Sports".

Fué ésta una simpática manifestación de compañerismo.

LOS PAISES QUE INTERVENDRAN EN EL PROXIMO CAMPEONATO SURAMERICANO DE FOOTBALL

Con respecto a la participación de los países extranjeros en el Campeonato Suramericano de Octubre, a secretaría de la Federación de Football de Chile, ha recibido los siguientes cabegramas:

CONCURRENCIA DEL PERU

La Oficina Permanente de la Confederación Suramericana ha oficiado que el Perú no concurrirá, según el siguiente cable:

"Montevideo, 15 de Setiembre.— Federación Football.— Santiago:

El Perú comunicó que no concurriría al Campeonato.— **Comoballi".**

E LA ASOCIACION PARAGUAYA

Asunción, 16.— Federación Football.— Santiago:

Asamblea Liga, resolvió no concurrir al Campeonato. Espero órdenes.— **Artaza".**

"Asunción, 16.— Federación Football.— Santiago:

Ante las dificultades de distinto género que nuestra buena voluntad no podrá salvar, la asamblea general de la Liga paraguaya, determinó suspender por algún tiempo la participación del cuadro paraguayo en torneos internacionales. De conformidad con tal resolución, nuestro equipo no podrá participar en el próximo Campeonato Suramericano, como lo había acordado el Consejo en la esperanza de que los obstáculos podrían ser removidos. Lamentando que las circunstancias priven por esta vez a nuestros jugadores fraternizar con los deportivos amigos en el gran certamen y realizar el anhelo de visitar tierra chilena, tan grata a nuestros sentimientos, complázcome en saludar al señor presidente con mi más alta consideración.— **Adriano Yrala,** presidente".

LA VENIDA DE LOS URUGUAYOS

"Montevideo, 16. — Federación Football Chilena.— Santiago:

El Peñarol no opone dificultades para la concurrencia del seleccionado uruguayo al Campeonato Suramericano. Sus jugadores no concurrirán por no poder actuar con Asociación Argentina. Nuestras grandes simpatías por chilenos, determinanos a no provocar resistencias al campeonato. Saludos.— **Sosa,** presidente Peñarol".

"Montevideo, 16. — Federación Chilena Football.— Santiago:

Delegación uruguaya partirá ésa 1.o Octubre.— **Asociación Uruguaya".**

LA PARTICIPACION DE LOS ARGENTINOS

"Buenos Aires, 16.— Federación Football Chile.— Santiago:

Miércoles próximo fijaremos fecha partida ésa.— **Asociación Argentina".**

LA PARTIDA DE LOS BOLIVIANOS

Está anunciada para el 1.o de Octubre, la partida de la delegación boliviana desde Cochabamba.

IMPORTANTE REUNION EN EL ESTADIO EL LLANO

Hoy, a las 12 M., se reunirán en el Estadio El Llano, el Directorio de la Federación, la comisión encargada del entrenamiento del cuadro chileno, y los médicos oficiales de la concentración, con el objeto de resolver importantes asuntos relacionados con la mejor presentación chilena en el próximo Campeonato.

UNICA PRESENTACION DEL CUADRO CHILENO

El Domingo 27 del presente, se efectuará en los Campos de Sports de Ñuñoa, la única presentación pública del cuadro chileno, antes del torneo de Octubre. Enfrentará a un combinado Audax Italiano - Unión Deportiva Española.

REUNION DEL DIRECTORIO DE LA FEDERACION

El Lunes, a las 2 P. M., se reunirá en Valparaíso, el Directorio de la Federación, para ocuparse de algunos asuntos de importancia que dicen relación con la organización del próximo Campeonato.

EN LAS CANCHAS DE LA LIGA NACIONAL OBRERA

LAS FINALES DEL CAMPEONATO SE REALIZARAN HOY

Con gran entusiasmo se inició ayer el campeonato de fiestas patrias que había organizado esta corporación. En los encuentros jugados lograron clasificarse para la ronda semi - final, los siguientes clubs: Calderos, Etchepare, O'Higgins y Manuel Acevedo, los cuales seguirán compitiendo esta tarde a las 2 P. M., en las canchas del Germinar, en el siguiente orden:

1.º Etchepare v. O'Higgins.

2.º Manuel Acevedo v. Calderos.

3.º Match final entre los vencedores.

Directores de turno, señores M. Cabello, Luis Piñeiro, Electo Hidalgo, Luis Pezoa, Guillermo Salinas y Ramón Durán.

EN LA CANCHA FERROVIARIA

Maestranza Atlético v. Liverpool

De mucha importancia es igualmente el lance que por la serie de honor habrán de sostener los conjuntos superiores de éstos clubs. Viejos luchadores que sobre la arena deportiva han sabido conquistar el justo renombre de que disfrutan, se mantienen en pleno vigor, dispuestos a luchar hasta el último de cada jornada, a riesgo de vender bravamente su derrota.

Se distinguen por el Maestranza, entre otros, los eximios jugadores: Vega, Otárola, Veas y los hermanos Carrasco, todos los cuales han figurado con brillo en diversos equipos seleccionados.

En cuanto a los defensores del Liverpool, nos bastará nombrar a Gamboa y Salcedo en la zaga, y a Díaz, Guzmán y Meneses entre los ágiles, para apreciar la calidad del conjunto.

Es pues, bien justificado el entusiasmo que se observa entre los aficionados por concurrir a presenciar el lance en referencia.

El juego dará comienzo a las 3.45 P. M. ante el árbitro señor Fco. Viveros. Por la mañana, a las 10.45, se mediran por la Copa 21 de Mayo, los quintos equipos de los clubs Maestranza Atlético y Carioca.

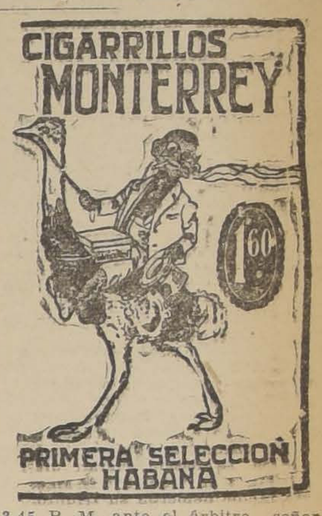

EL INTERCITY - CLUB - MATCH DE MAÑANA

SOCIEDAD SPORTIVA ITALIANA DE VALPARAISO CONTRA AUDAX ITALIANO DE LA CAPITAL

Con motivo de celebrarse mañana el aniversario de la Unidad Italiana, la cancha Santa Laura servirá de escenario al entre ciudades entre los cuadros de honor de la Sociedad Sportiva Italiana de Valparaíso y el Audax Italiano de esta capital.

En este interesante encuentro, que es esperado con verdadero entusiasmo, se disputará por primera vez el hermoso trofeo que el distinguido Cav. señor don Ernesto Levi ha donado para este objeto.

La competencia de este hermoso trofeo se verificará en dos partidas, debiendo verificarse la segunda jornada en una fecha próxima en Valparaíso. En la reunión de mañana se disputarán igualmente 11 artísticas medallas donadas por el señor Luis Vicentini.

LOS PRELIMINARES

Se dará comienzo a esta reunión a la 1,30 P. M., con el encuentro entre el segundo equipo del Audax y el primero del Sports Francais, quienes disputarán 11 medallas de plata donadas por el entusiasta director del Audax, señor Adalciso Pastorino.

A la 2.30 P. M., entrarán a la cancha a disputar las medallas donadas por el directorio del Audax los terceros equipos infantiles del Audax y del Carioca, respectivamente.

EL MATCH DE FONDO

A las 3.30 P. M., a las órdenes del árbitro señor Francisco Jiménez, se presentarán a la cancha los primeros equipos del Audax Italiano y de la Sportiva Italiana de Valparaíso, en la siguiente forma:

Audax Italiano, de Santiago

Yaccoponi

Fruttero, Anglada

Chiponti, Rosetti, Fruttero

Lavín, Brusadelli, Chacón

Scala Simonetti

O

Aste Macchiavello

Moltedo, Sabainini, Pintone

Caffi, Sambucetti, Boitano

Boitano, Grassi

Ibacache

Sportiva Italiana, de Valparaíso

Reservas de la Sportiva Italiana: E. Sabaini, R. Artuso.

Reservas del Audax Italiano: E. Anglada, Fantinatti, Valpreda.

LA DELEGACION PORTEÑA

La delegación de la Sportiva Italiana llegará hoy a Mapocho, por el ordinario de las 6.30 P. M. Viene a cargo del secretario señor Arnaldo Curti; del director de deportes, señor Reginato Luis, y del entrenador oficial, señor Alfonso Sánchez.

Los miembros del Audax Italiano presentarán sus saludos a los entusiastas visitantes.

LOS INVITADOS

Han sido invitados S. E. el Embajador de Italia, Com. Carlos Garbasso; Cav. Ernesto Levi; Cav. Endemiro Chiari; presidente del Club Italiano; presidente de la "Umanitaria", presidente del Comitato Commitato Coloniales; representantes de la prensa italiana y local; doctor Ramón Davanzo; Cav. Félix Corte; Cav. Arnaldo Falabella; don Eugenio Brusadelli, etc.

GIMNASTICO v. PIEDRABUENA EN EL ESTADIO POLICIAL

(Cancha N.o 2)

Uno de los buenos partidos de hoy será sin duda el que sostendrán los cuadros superiores de estos clubs, cuyos componentes suficientemente conocidos, tienen bastante popularidad en nuestros fields.

El Gimnástico, a pesar de los años que llevan encima, se manifiesta hoy como antes, lleno de brios y dispuesto a luchar denodadamente en cada ocasión, a fin de agregar un nuevo laurel a sus famosos colores. Refiriéndose ahora a los exponentes más destacados de sus filas, tenemos en primer término a Soto y Ganter en la zaga; luego en la línea media, a Contreras y Bascuñán; y, finalmente en la de los ágiles, a Hevia, Vargas y Aranguiz, un trío de gran eficiencia que pone en apretos a la defensa mejor constituída.

El Piedrabuena, por su parte, que ha venido llamando la atención de los entendidos, a raíz de sus magníficas presentaciones, cuenta también, con elementos meritorios, que le han dado buenos triunfos en la presente temporada. Espinosa, el zaguero del elenco representativo de la decana, García y Cuevas en la línea media, y Moccia, Maturana y Aranda en la de ataque, son en verdad dignos exponentes que pueden figurar honrosamente en cualquier contienda de importancia.

Por lo demás, la jornada que sostendrán hoy éstos contrincantes señalará en forma positiva la situación de los probables campeones del año, motivo por el cual, no solo está interesado el público en observar su desarrollo, sino también las demás instituciones que tienen participación en la referida serie.

El juego dará comienzo a las 3.45 P. M., ante el árbitro señor Roberto Aguirre, sirviendo de preliminar, el partido entre los segundos elencos, en competencia por la copa U. Alvarez.

Por la mañana, a las 10.45, se medirán los terceros equipos, que corresponde a la copa Blanco.

ENL LA CRUZ F. C, CELEBRA SU ANIVERSARIO. — Con motivo de celebrar hoy este club el cuarto aniversario de su fundación, ha organizado una fiesta que se efectuará en su secretaría, Avenida Milán 133-A, a las 2 P. M.

EN EL DIA DE LOS HUERFANITOS: CHAUFFEURS v. TRANVIARIOS. — Los clubs Tranviarios Unidos F. C. y el Aliro González F. C., de la Sociedad Manuel Montt, medirán sus fuerzas el día del paseo de los huerfanitos, en competencia por un trofeo y once medallas donadas por el Comité Unido de Chauffeurs.

"PREMIO"

Cigarrillos finos (engargolados). Lo mejor que se fuma en Chile

A $ 0.40 CAJETILLA

con premios en dinero

DE 1 A 1,000 PESOS

Los premios se pagan todos los días en

CALLE BANDERA 176

OFICINA

A. RENARD.

LOS SABADOS de 2 a 6 P. M.

Gratificación

$ 500 a quien devuelva cruz de perlas y brillantes, perdida el 17 en la noche en el trayecto Teatro Esmeralda a Lord Cochrane.

NATANIEL 237

Viña Linderos

(ANTIGUA VIÑA ALEJANDRO REYES). — 1835 — (CHILE).

Gazitúa - Braun

Premiada en quince Exposiciones Internacionales. — Gran Premio París 1889. — Gran Diploma de Honor con Medalla de Oro de 1.a Clase en la Exposición Internacional de Alimentación de la Ville de París en 1889. — Ocho Medallas de Oro en otras Exposiciones.

EL VINO FRANCES DE CHILE

Cosecha los siguientes vinos. BLANCO: Gran Vin, Type BARSAC. — TINTOS: Gran Vin Type BOURGOGNE, Gran Vin Type BORDEAUX y Type BORDEAUX RESERVE.

AGENTES: en el centro de Chile: WEIR SCOTT y Cía. (Valparaíso, Santiago, Concepción y Talcahuano); SOCIEDAD ANONIMA JAHUEL (Valparaíso y Santiago); en la Patagonia chilena y argentina; Soc. An. Com. BRAUN y BLANCHARD; Soc. An. GANADERA Y COMERCIAL MENENDEZ-BEHETY y Gmo. WELLS (Punta Arenas). En el Norte: WAGNER CHADWICK y Co. (vinos en barriles).

OPINIONES AUTORIZADAS

Dice el Excmo. señor ex-Presidente DON JUAN LUIS SANFUENTES... "y he encontrado exquisitos sus vinos cosechados en la "VIÑA LINDEROS".—Julio 7-1916.

Dice DON LUIS CLARO SOLAR... "sus vinos tintos no tienen la menor acidez y sí todo el bouquet de los buenos vinos franceses".—Mayo 28-917.

Dice el Excmo. señor ex-Presidente DON ARTURO ALESSANDRI... "Por su bondad los considero iguales a los mejores vinos franceses".—Noviembre 2-920.

Decían los reputadísimos DEGUSTATEURS señores:

DON MARCIAL MARTINEZ... "No creo equivocarme al decir que este vino blanco es del tipo BARSAC, que muchos prefieren al Sauterne. Yo lo he preferido siempre para comer las ostras..." "Me es grato comunicar a usted que ayer almorzó conmigo un conocedor de vinos, y encontró que su tinto RESERVADO, estilo Borgoña, es el MEJOR vino que se trabaja en Chile"... "Su vino tipo BOURGOGNE ha encontrado excelente y es una magnífica imitación del CRU francés". — Cartas autógrafas de Junio 28, Julio 1.º y Diciembre de 1916.

DON JULIO ZEGERS... "El sabor es franco sin resabio alguno y su ley alcohólica iguala a la de los mejores Burdeos franceses". — Setiembre 15-916.

GRAN TRIUNFO EN FRANCIA DE LOS VINOS TINTOS DE LA VIÑA LINDEROS

Dice el Boletín de Análisis N.o 3432, de Agosto 8 de 1923, de la Universidad de Burdeos, Estación Agronómica y Enológica del Ministerio de Agricultura de Francia, que el "vino tinto de la Viña Linderos, Chile, depositado por M. Schroeder y Co., POR SU COLOR, BOUQUET Y SABOR, ES COMPARABLE A LOS MEJORES CRUS DE FRANCIA.

"Este vino, normalmente constituído, está conforme con las prescripciones del decreto del 19 de Agosto de 1921, que reglamenta la circulación de los vinos en Francia, sometiéndolos a muy severas pruebas. Lleva la firma del Presidente de la República francesa y de los Ministros de Finanzas, de Agricultura, de Comercio y de Industria, de Higiene, de Asistencia y de Previsión Social".

Dice M. Martín, jefe de la conocida firma M. Schroeder y Co., comerciantes en vinos de Burdeos, en carta de Agosto 1.º de 1923 al Cónsul General de Chile en París, don Manuel Amunátegui, sobre el Boletín de Análisis mencionado, QUE NO SE PUEDE DESEAR MEJOR.

WEIR, SCOTT & Co.

EL JABON HIGIENICO ESPECIAL ES UN BUEN JABON

ES UN HECHO

completamente comprobado que la única Tintura que devuelve al cabello o bigote canoso el color natural de la juventud en algunos minutos, sea en negro, castaño obscuro, castaño o castaño claro, es la

TINTURA INSTANTANEA

François

— DE —

REPUTACION MUNDIAL

SE VENDE EN TODAS LAS FARMACIAS

Fundos

ARRENDAMOS

Con garantía hipotecaria y como segura inversión de capital

EN ARRIENDO

Regados y de rulo, con cánones desde $ 10,000 a $ 125,000

EN VENTA

En todas las Zonas y con precio desde $ 60,000 hasta $ 4.000,000

OFRECE.

Alfredo Tagle Rodríguez

Catedral 1137 - Casilla 3132

JABON BORAXOL N.R. LA MAS EFICAZ AYUDA PARA EL CUIDADO DE UN CUTIS DELICADO

SI DESEA USTED lo mejor. Exija siempre los afamados productos "BALL-DOG" en tintas, gomas y betunes.

HARINA LACTEADA CORTES

El resultado de 40 años de estudios y experiencia. El mejor alimento, a base de leche escogida disecada.

Tarro con 315 grs., $ 320.

MINIMAX

El Aparato EXTINGUIDOR de Incendios

INSUPERABLE

Minerva

CORSES, FAJAS, SOSTEN-SENOS Y ROPA INTERIOR PARA SEÑORAS

HUERFANOS 946

LOS BANCOS Y CAJAS DE AHORROS QUE SUSCRIBEN

avisan al público, que debidamente autorizados por el señor Ministro de Hacienda, cerrarán todas sus Oficinas el Lunes 20 del actual.

El servicio de las cobranzas que deban pagarse ese día, se atenderá en la forma de costumbre por las Secciones correspondientes.

Santiago, 16 de Setiembre de 1926.

p. p. BANCO CENTRAL DE CHILE
A. Burr S
GERENTE GENERAL

BANCO ANGLO SUD-AMERICANO LTDO.
Alexander Mac Kerrow

BANCO ALEMAN TRANSATLANTICO
Wilhelm Haase., Emil Roeschmann

THE NATIONAL CITY BANK OF NEW YORK
Sucursal de Santiago de Chile
Teodoro Camus

BANCO FRANCES E ITALIANO PARA LA AMERICA DEL SUD
Andrés Cavin

BANCO DE CHILE Y ALEMANIA
Frederich Muhle, Robert Osterlon

BANCO DE LONDRES Y AMERICA DEL SUD
W. Keay
GERENTE

p. p. BANCO DE CHILE
Arturo Phillips
DIRECTOR-GERENTE

BANCO NACIONAL
Abel Gómez
DIRECTOR-GERENTE

BANCO DE A. EDWARDS & CIA.
R. Searle
GERENTE

BANCO ESPAÑOL-CHILE
A. Merino
GERENTE

BANCO ITALO-BELGA
Jerónimo van der Scheiden

BANCO ITALIANO
Hernán Allierdes A.

BANCO GERMANICO DE LA AMERICA DEL SUD
Rudolph Dunker, Theodor Malbranc

BANCO REGULO VALENZUELA & CIA.
Carlos Salinas
DIRECTOR-GERENTE

CAJA NACIONAL DE AHORROS
Eugenio Domínguez

CAJA DE AHORROS DE SANTIAGO
Luis Ovalle C

VISTO BUENO
LAUTARO ROZAS.
MINISTRO DE HACIENDA. 20—S.

EL LANCE DE AYER EN EL ESTADIO DE SANTA LAURA

EL DEPORTIVO ESPAÑOL DE VALPARAISO SE IMPONE SOBRE EL SANTIAGO

En el Estadio Santa Laura se verificó en la tarde de ayer ante regular concurrencia, el segundo encuentro por la copa Manuel Isla entre los conjuntos superiores de los clubs Deportivo Español de Valparaíso y Santiago F. C. de la capital.

Dado los antecedentes de los contendores, especialmente del cuadro porteño, se pensaba que el lance sería de importancia, pero no fué así, pues el elenco metropolitano defeccionó. Sólo uno de sus hombres mereció los aplausos del público. Nos referimos a Morales, el guarvallas, quien hizo ayer uno de sus mejores partidos.

En lo que respecta a los demás componentes, una desorganización manifiesta imperó entre ellos, no atinando en ningún momento a efectuar jugadas que merecieran el título de tal.

La pareja de zagueros, compuesta por Pizarro y Fuenzalida, desarrolló un juego deficiente.

De la línea media el árbitro hubo de llamar la atención repetidas veces a Courbis por su juego peligroso.

De los delanteros, Ramírez tuvo momentos felices, que no supieron aprovechar sus compañeros.

En resumen, el elenco recoletano realizó una perfomance que no corresponde a sus antecedentes.

Los visitantes, sin demostrar méritos, sí desempeñeran discretamente con todo entusiasmo. A este factor debieron su triunfo.

La zaga compuesta por Mendieta y Aguirre, pudo defenderse con éxito de los débiles ataques de los contrarios, sobresaliendo este último.

La línea media tuvo su más destacado exponente en Puebla, quien actuó en forma digna de aplausos.

Finalmente, en la línea delantera sobresalió A. Magada, el que trabajó en forma entusiasta y con positivo provecho para sus colores. Por su intermedio se obtuvieron dos tantos de los visitantes.

Sus compañeros, especialmente Ibaceta, desarrollaron un juego entusiasta.

LOS PRELIMINARES

La reunión del estadio de Santa Laura se inició con un encuentro entre los terceros equipos infantiles de los club Santiago y Unión Deportiva Española, bajo la dirección del árbitro señor Roberto Herrera.

El juego desplegado por estos penecas constituyó lo mejor de la reunión, pues, efectuaron jugadas de conjunto dignas de servir de ejemplo.

El resultado final favoreció al conjunto español, por un tanto a cero.

A continuación se presentaron a la cancha los elencos de los clubs Green Cross y Unión Deportiva Española, bajo la dirección del señor Félix Uriarte, los que se constituyeron así:

Españoles

Lapiedra
Vicuña, Vives
Alsina, Sanhueza, Vásquez
Riera, Sánchez, Mediavilla
Velásquez Pardo
O
Pérez Morales
Villanueva, Bengoa, Abella
Oyarzún, Larraín, Bascuñán
Fagnilli, Osorio
Didier

Green Cross

Este último cuadro fué integrado por elementos del Santiago, U. D. Española e Internado.

Los españoles obtuvieron dos tantos por intermedio de Sánchez, contra cero.

LA JORNADA DE FONDO

Minutos después de las 4 P. M. se hicieron presentes las escuadras del match de fondo, los que se cambiaron flores y banderas nacionales en el centro del field.

Al llamado del árbitro, señor Juan Lapiedra, los cuadros extendieron sus líneas así:

Santiago (blancos)

Morales
Pizarro, Fuenzalida
Sotelo, Gondra, Courbis
Pallarés, Díaz, Bengoa
Ramírez Guzmán
O
Martínez Ibaceta
Magaña, González, Fernández
Magaña, Rodríguez, Puebla
Mandieta, Aguirre
Vallejos

Deportivo Española (amarillos)

Durante los primeros quince minutos de juego, las acciones se desenvolvieron activamente para decaer después en forma tal que, salvo una que otra situación apremiante para la valla de Morales, las otras faces no despertaron interés.

Movida la pelota por los locales, éstos invaden de inmediato el área contraria, pero se interpone oportunamente Magaña, para poner en acción a su hermano, el que es detenido por Pizarro.

Ramírez se encarga de efectuar el primer avanco en busca de la valla de Vallejos, llevando el balón hasta la altura de la línea de zagueros, pero su centrada es desviada por Aguirre, mediante un golpe de cabeza.

Magaña, González y Fernández, llevan un ataque combinado que termina con un tiro alto de González.

Un tiro esquina concedido por Fuenzalida, es servido en buena forma por Ibaceta, produciéndose un momento de apremio para los colores recoletanos, los que se salvan gracias a un oportuno golpe de cabeza de Sotelo.

Continúan los visitantes presionando, lo que da margen a Magaña para enfilar un fuerte tiro que Morales detiene a costa de un tiro esquina que se pierde por desviado.

EL PRIMER PUNTO

A los 16 minutos de juego, Ibaceta efectúa una corrida por su línea y al verse obstaculizado por Courbis, hace un centro cerrado que toma Fernández, el que sin dilación envía la pelota fuertemente a un ángulo de la valla, encontrándose con la red.

La obtención de este goal da un momento de reacción a los locales, los que llevan un buen ataque que se esteriliza ante la presencia de Mandiola, el que desvía.

Un nuevo avance se pierde por tiro desviado de Pallarés.

A raíz de un foul de Courbis, Puebla envía un tiro que Fuenzalida trata de detener, pero la pelota se le escurre de los pies y cae en poder de Magaña, el que remata ligeramente desviado, estando solo frente al goal.

Una buena centrada de Ramírez, pasa a pocos centímetros de la valla de Vallejos, perdiendo los de casa una buena oportunidad.

Por varois minutos la pelota se encuentra dentro del área de los locales, sancionándose numerosos tiros esquinas que no producen efecto.

En los instantes en que González verifica un centro cerrado, que desvía a duras penas Courbis, suena el pitazo que da término a la primera etapa del lance, estando los españoles con un tanto a su favor.

EL SEGUNDO PERIODO

Al reanudarse la brega, los blancos efectúan un avance que trata Pallarés de rematar, pero en esos momentos surge Rodríguez y lo ataca en mala forma, por lo que el árbitro sanciona la falta con un tiro penal, ya que la infracción ha sido cometida dentro del área de peligro.

El tiro penal lo sirve Ramírez, venciendo con fuerte tiro arrastrado a Vallejos.

El tanto que pone en igualdad de condiciones a los contendores, da margen a los admiradores del club local para estimular a sus componentes. Pero luego los adversarios entran a dominar la situación, en forma que desorienta a la zaga blanca, la que hecha mano de todos sus recursos para contrarrestar los ataques. Es así como vemos la actuación destacada de Morales, quien detiene numerosos tiros en medio de los aplausos del público.

EL PUNTO DE LA VICTORIA

Faltando ocho minutos para el término de la brega, Martínez logra verificar una corrida por su línea y al verse obstaculizado por Gondra entrega la pelota a Magaña, el que devuelve bien, pero surge inesperadamente Pizarro, cometiendo un foul que el árbitro sanciona con el respectivo castigo.

Puesta la pelota dentro de las doce yardas reglamentarias, es llamado J. Magaña para servir el penal. Al sonar el pitazo que ordena la sanción, este jugador en vez de impulsar con fuerza la pelota, lo hace en forma que ésta avanza poco más de un metro, al mismo tiempo que rápidamente entra en juego su hermano para terminar la jugada con la introducción del balón en la red.

En los momentos finales la cuenta no se modificó, venciendo el cuadro visitante por dos goals contra uno.

ATLETISMO

LA ASCENSION AL SAN CRISTOBAL

MANUEL PLAZA SE ADJUDICA EL TROFEO MUNICIPAL

El interés que despertó la ascensión al cerro San Cristóbal, prueba que organizó el Círculo Atlético Royal, con motivo de las festividades patrias, se tradujo en un numeroso lote de participantes y en una abundante concurrencia que deseaba conocer la actuación de aquéllos y presenciar las incidencias propias de esta clase de carreras pedestres.

Poc odespués de las nueve de la mañana se presentaron al juez veinticinco concursantes, los que fueron puestos en movimiento desde la puerta de la Quinta Normal, que queda frente a la calle Catedral, entablándose una lucha entre los que deseaban ocupar el puesto de honor.

El recorrido previamente señalado, y que dimos a conocer ayer, se hizo sin dificultad.

LA LLEGADA

Una numerosa concurrencia se congregó en el punto de llegada, que era el mismo de la partida, a fin de conocer el resultado final de esta prueba. Los vencedores fueron muy aplaudidos al tocar la huincha.

La clasificación final fué la siguiente:

1.º Manuel Plaza, Green Cross.
2.º Carlos Astorga, Atlántida.
3.º Ramón Aliste, Santiago
4.º Pedro Arancibia, Atlántida.
5.º Erasmo Rodríguez, R. del Canto.
6.º Carlos Romero, Badminton.
7.º Guillermo Tapia, Royal.
8.º Ernesto Muñoz, R. del Canto.
9.º Luis Muñoz, R. del Canto.
10.º Víctor Figueroa, Badminton.

El tiempo empleado por el vencedor en cubrir el recorrido, fué de 1 hora 10 minutos 57 2|5 segundos.

LA NW-TENNIS

EL VIII CAMPEONATO DE FESTIVIDADES PATRIAS

LAS JORNADAS CUMPLIDAS AYER Y EL INTERESANTE CARNET DE HOY

Con todo éxito se prosiguieron ayer los campeonatos de Tennis organizados porel Club Olympia. La preparación de los diversos competidores quedó de manifesto en cada uno de los lances efectuados, de tal modo que las partidas fijadas para hoy, casi todas ellas semi-finales, revestirán extraordinario interés.

El resultado de los partidos jugados ayer fué el siguiente:

Deick ganó a Obrecht por 6|0-6|0-6|4; Rojas ganó a Tornero por 6|2-6|4-6|2; Dalgalarrando a Harnecker por W. O.; Amesti a Fenner por 6|2-8|6-6|2-6|2; Amesti a Stange por 6|0-6|3-6|2; Uriarte a Bórquez por 2|6-6|3-6|4; Fuenzalida a Araus por 3|6-6|2-6|4; Matas a Saenger por 7|5-6|2; del Fierro a Thomas por 6|1-6|1; Dinamarca a Del Fierro por 6|1-6|3; Muñecas a Huerta por 6|1-6|2; Castro a Zomosa por 6|3-6|4; Stutz a Hugo Fuenzalida por 3|6-6|4-7|5; Stutz a Costro por 6|3-6|4; Pinilla a Villar por 6|2-9|7; Rendich a Pinilla por 6|1-6|3; Wettstein a Azócar por 6|4-9|7; Wettstein a Palma por 8|6-2|6-6|1; Avilés a Hammersley por W. O.; Shuh a Troncoso por 6|1-6|4; Ibáñez a Shuh por 6|1-6|2; Valenzuela a Flores 6|2-6|4; Duchesne a Salas por 6|3-3|6-6|4; Contreras-Parreil . Amesti-Weinstine por 6|2-6|3-3|6; Fenner-Aceve do a Conrads-Page por 8|6-2|6-6|4-6|3; Saenger-Huerta a Tornero-Thomas por 11|9-6|4-4|6-6|2; Iturria-Dalgalarrando a Abrecht-Achondo por 6|1-6|0-6|4; Saenger-Villar a Achondo-Calvo por 6|8-6|1-6|4; Abad-Muñeco a Alcaino-Líbano por 7|5-6|4; Fuenzalida Hnos. a Barros-Bórquez por 6|1-6|2; Morales-Araus a Tailman-Tábora por 6|3-6|6; Acevedo-Bórquez a Cabrera-Ibáñez por 9|7-6|3; Alamos-Echegoyen a Abad-Martínez por 6|1-6|2; Sta. Lucía Bórquez-Donoso a Sta. Almarza-Ibáñez por 10|8-8|6.

EL CARNET DE HOY

Las citaciones para hoy son las siguientes:

8.45.—Muñecas v. Stutz; Rendich v. Wettstein.

9.30.—Duchesne v. Valenzuela; Conrads v. Dalgalarrando; Uriarte v. Fuenzalida.

10.15.—Fenner-Acevedo v. Contreras-Parreil; Matas v. Dinamarca; Iturria v. Rojas.

11.—Saenger-Huerta v. Herrera-Well; Fuenzalida Hnos. v. Morales-Araus.

2.30.—Avilés v. Ibáñez.

3.15.—Ibáñez-Alamos v. Abad-Muñecas; Deik v. ganador Iturria-Rojas.

ESTANISLAO LOAYZA FUE OBSEQUIADO AYER EN IQUIQUE CON UN CINTURON DE ORO

ENORME ENTUSIASMO QUE DESPIERTA ESTA FIESTA.— LOAYZA BOXEO CON SALVATIERRA Y RIVERA.— EL PUBLICO, QUE PASABA DE CINCO MIL PERSONAS, PUDO APRECIAR LOS ENORMES PROGRESOS DEL VALIENTE CHILENO

(De nuestro corresponsal en Iquique)

IQUIQUE, 18. — El Tani continúa recibiendo los festejos que le hacen objeto las sociedades deportivas, sociales y público en general. Hoy se le hizo entrega al bravo boxeador chileno, de un cinturón de oro como recuerdo de su brillante campaña pugilística en los Estados Unidos.

Presidieron la ceremonia de la entrega del cinturón, la Asociación Departamental de Box, fiesta que se realizó en el Teatro Olimpia, donde se congregó los más distinguido de la ciudad junto con una numerosa concurrencia de aficionados.

En seguida que se le hizo entrega del cinturón, Estanislao Loyza subió al ring para hacer una demostración notable con los boxeadores regionales Salvatierra y Rivera. Esta ezhibición de nuestro gran boxeador dejó una excelente impresión. El Tani ofrece ahora a sus ya conocidas cualidades de boxeador su enorme habilidad para colocar los golpes, notándose su izquierda que no pierde en ningun momento.

El Tani y su manager seguirán a Antofagasta después de la fiestas patrias.

LA EXHIBICION DEL TANI

El Tani hizo una presentación de cuatro rounds con el boxeador Rivera de sesenta y ocho kilos, agilísimo, duro y rápido. El Tani jugó con su rival, revelándose como un gran boxeador. Reveló progresos enormes en su mano izquierda que rapidísima y fulminante la colocaba cuantas veces quiere manteniendo en peligrosa posición a Rivera. En todo momento El Tani persiguió a su contendor dominándolo en los clinch y aplicando muchos cortos de gran efecto.

A continuación de esta presentación, el boxeador chileno boxeó dos rounds con el campeón de Tarapacá Salvatierra de peso pluma. En esta exhibición el Tani demostró nuevamente su rapidez en los esquives y en el ataque confundiendo a Salvatierra. Nucvamente llamó la atención de los aficionados la izquierda de Loayza. En la media distancia el vencedor de Bernstein impide toda defensa por lo dominante de los golpes.

La velada efectuada hoy en un teatro desbordante y El Tani y su manager señor Bouey fueron aplaudidísimos.

CHILE Y LA COPA MITRE

NUESTROS TENNISTAS PARTIERON ANOCHE

Por el expreso de anoche partió ayer a Buenos Aires la delegación que defenderá los colores de Chile en el 6.º Campeonato Suramericano de Lawn-Tennis, por la Copa Mitre.

Como oportunamente hemos informado a nuestros lectores, forman el cuadro los señores Fritz Bierwirth, capitán y representante de la dirigente chilena en los actos oficiales; Carlos Doren, Carlos Urrutia y Vicente Molinos. Los dos primeros actuarán en singles y los otros dos en el partido de dobles.

La delegación fué despedida en la estación por numerosos aficionados y dirigentes.

En la tarde, en el local social del International Sporting Club, se verificó una brillante fiesta social de despedida ofrecida por la institución nombrada.

EL CONGRESO BOXERIL

La Federación de Boz de Chile está próxima a celebrar un Congreso, donde se reunirán los representantes de todas las Departamentales del País. De este Congreso se sacará gran provecho. Entre los dirigentes de los distintos organismos boxeriles ha circulado desde antenoche la siguiente circular:

"El señor Presidente de la Federación de Box de Chile, don Alvaro de la Cruz, ha hecho llegar a las mesas directivas de los Centros afiliados a la Asociación Departamental de Box de Santiago las bases del Congreso Boxeril a celebrarse a fines del mes en curso.

Como leyendo dichas bases se desprende que los elementos que componen las mesas directivas de los centros indicados, serán congresales, se ha considerado oportuno y necesario que los presidentes, vice-presidentes y secretarios se reunan para estudiar las bases y esbosar algún trabajo que refleje el sentir de las instituciones que forman parte de la Asociación Departamental.

Al efecto, nos permitimos citar a Ud. y demás colegas de mesa directiva de su centro, a una reunión con tal objeto, para mañana Domingo 19 del actual, a las 11 A. M., en el local del Centro Boxeril "Los Tiempos B. C.", Avenida Matta, esquina de San Francisco.

Se advierte que si no se concurre el día y hora citados, después será imposible reunirse.

El porvenir del bello deporte del box y de los centros mismos, está en nuestras manos.

Dediquémosle esa mañana y habremos hecho una gran obra.—Santiago, 16 de Setiembre de 1926.

Se sabe que en algunas ciudades importantes como Valparaíso, Iquique, Rancagua, Concepción, Temuco, Valdivia, Osorno, se llevará a cabo estas mismas reuniones durante la semana entrante y como las de Santiago estudiarán los intereses que atañe en cada región al bello deporte del box, sin olvidarse de la reglamentación general que todas las Departamentales deben respetar

UNA CAJA DE VERDADERAS PASTILLAS VALDA BIEN EMPLEADA Y A SU DEBIDO TIEMPO DEFENDERA vuestra Garganta, vuestros Bronquios, vuestros Pulmones COMBATIRÁ vuestros Constipados, Bronquitis, Grippe, Trancazo, Asma, Enfisema, etc. PERO SOBRE TODO Exigid expresamente LAS VERDADERAS PASTILLAS VALDA QUE SE VENDEN UNICAMENTE EN CAJAS con el nombre VALDA en la tapa y nunca de otra manera.

Base: Mentol, eucaliptus, galacol. Terpinol.

EL AUTO ITALIANO FIAT DE FAMA MUNDIAL

En Tacna y Arica

RECIBIMOS DE LOS SEÑORES BOERO & Co., EL SIGUIENTE

CABLEGRAMA

ALL AMERICA CABLES, Inc.
VALPARAISO—Calle Esmeralda, 23-27
SANTIAGO—Calle Agustinas, 1063
ANTOFAGASTA—Calle Washington 447
TOCOPILLA—Calle Serrano, 15
IQUIQUE—Calle Serrano, 150
ARICA—Calle 8 de Mayo, 131
TACNA—Calle San Martín, 569
QUILLOTA—Avenida Condell, 268
LOS ANDES—Calle Santa Rosa 224

FECHA DE RECEPCION 17/9/26 1.10PM LA 3S

JAMES A. SCRYMSER, FUNDADOR "LA ALL AMERICA" JOHN L. MERRILL, PRESIDENTE

No.	PROCEDENCIA	PALABRAS	OBSERVACIONES	FECHA Y HORA DEPOSITADO
DE7	IQUIQUE	37		12.45PM NEW

JOO REISER SANTIAGO

RAID ARICA TACNA CAMION FIAT TIPO 603 RECORRIDO 68 KILOMETROS CAMINO HARTO ACCIDENTADO POR QUEBRADAS SAN JOSÉ Y CHACAYUTA EMPLEANDO 5 HORAS 23 MINUTOS BATIENDO TODOS RECORDS CONOCIDOS HASTA AHORA EN ESE TERRENO.
BOERO.

Pidan datos y demostraciones de este nuevo modelo de camión de 2 ton., recién llegado al país.

Estado 144. - REITSER PETITBON y Co. — Importadores

PALOS PARA BANDERAS
De todas dimensiones. Hasta 6 metros de largo
"BARRACA LA REPUBLICA"
Domeyko 2354 — Teléfono 182 Parque

RAULI para PISO
Zócalos parquet.
Roble en todas dimensiones.
Laurel y álamo, para cielo.
OFRECE:
"LA REPUBLICA"
BARRACA Y FABRICA
España y República.— Teléfono 182, Parque

SEÑORES PROPIETARIOS:

Todavía es tiempo de que ustedes pinten sus casas con la pintura

DE CONFIANZA

"MAPOCHO"

XXX
 XXXX

BISMUTO ALFA
BASE: HIDRÓXIDO DE BISMUTO
LIGA CHILENA DE HIGIENE SOCIAL
COMPLETA LA ACCION DEL NEOSALVARSAN CONTRA LA SIFILIS

SE VENDE EN TODAS LAS FAMACIAS DE CHILE

LA NACION

Santiago, Setiembre 19 de 1926

EL DIA DE LAS GLORIAS DEL EJERCITO

El pueblo de Chile tiene en la institución militar una de sus glorias más puras. De cuánto en el país es genuinamente suyo, nada lo es más que el Ejército. Es una tradición que arranca de los días hazañosos de los primeros alistamientos para la lucha emancipadora. El gañán anónimo y el rancio aristócrata fundieron, entonces, su esfuerzo y su sangre en el servicio de una misma causa. Y esta identificación de todos los elementos sociales en una común escuela de disciplina, de honor y sacrificio, subsiste hasta ahora, ennoblecida en un siglo de hechos heroicos y afianzada por los conceptos democráticos que en la vida moderna regulan la defensa nacional.

Por eso en los regocijos patrios el día consagrado a celebrar las glorias del Ejército es el día en que culminan las efusiones populares. En todas las guarniciones de la República la multitud asiste a presenciar el paso de la generación veintenaria que año a año recibe y prolonga a través del tiempo las tradiciones de heroísmo, de tenacidad y de audacia, que desde los rudos tiempos de la Conquista dieron personalidad a la raza indomable, de donde arrancan nuestras raíces ancestrales. Acude siempre con la orgullosa certeza de encontrar en las filas recias e impecables de las modernas generaciones militares, una impresión exultante y compensadora del esfuerzo nacional por el mantenimiento de este ejército, que es el baluarte de la integridad de la patria y una fuerte garantía de la paz de América. Pero asiste, al mismo tiempo, al desfile ideal de las glorias pretéritas que galvanizan al Ejército de hoy. Por encima de los mocetones tostados al sol del campo de ejercicios, galopan los fieros escuadrones de Bueras, y sobre los regimientos de nombres gloriosos planean las sombras de las milicias del 79, y los audaces Cazadores del Desierto. Al son de las músicas marciales, el ambiente nacional se puebla de imágenes que nos hablan de un pasado militar que es una epopeya sin paralelo en la historia; y desde el fondo de nuestros recuerdos resurge robustecida nuestra fe en el porvenir de Chile.

El culto de las glorias guerreras de la patria y el amor por la institución que las encarna son sentimientos de profundo arraigo en el alma de nuestro pueblo. Esta cualidad ha sido, con frecuencia, el pretexto para que se atribuya a nuestro país un carácter militarista contrario a las orientaciones dominantes en las democracias americanas. Es el producto de un extraviado o malicioso concepto acerca del espíritu nacional. Se ignora en tales casos o se quiere desconocer el hondo sentido cívico que hay en esa condición característica y relevante de los chilenos. Amamos en el Ejército, por encima de las pompas marciales, al instrumento que en manos del pueblo dió la libertad a dos naciones de América; que en horas críticas del desenvolvimiento continental fué en una guerra victoriosa el campeón de la paz y de la democracia; que dió más tarde al mundo un alto ejemplo de la entereza y heroísmo con que un pueblo consciente de sus derechos sabe responder y castigar las agresiones sordamente fraguadas contra su integridad y sus derechos; y que en el día de hoy, dentro de las modalidades reales de la vida internacional, es prenda de tranquilidad y cifra del equilibrio de un continente.

Es a este ejército, nutrido de energías populares, formado por la esencia de la democracia, al que rinde homenaje nuestro pueblo, al descubrirse al paso de sus tricolores inmaculados.

LA TUMBA DE PEDRO LEON GALLO

A las 3 P. M., nuestro tren se detenía en Copiapó.

Deseaba ver, entre otras cosas, la tumba de Pedro León Gallo, aquel insigne luchador por ideas que, después de algunos años, se han abierto honda brecha en este país.

Nos acompañó el propio Intendente de Atacama, quien con su amable caballerosidad, nos guiaba y nos mostraba las pocas bellezas que quedan en aquella ciudad, por donde los millones de Chañarcillo, de Tres Puntas, Chimbero y Buena Esperanza han pasado sin dejar más rastro que el recuerdo de grandeza que aún perdura en sus habitantes.

El terremoto de 1922, causó grandes daños en Copiapó y, como una clásica ironía del destino, respetó intacto el puente que conduce a través del río de la ciudad de los vivos a la ciudad de los muertos, tal vez para dejar paso libre a los que allí calleron aplastados por los escombros.

Al entrar al Cementerio nos sentimos poseídos de la natural emoción que se experimenta frente del problema de la vida y del más allá.

Creímos encontrarnos con tumbas magníficas y en realidad allí estaban las de Gallo, de los descubridores de Chañarcillo y varias otras.

Pero, en conjunto, no se veía sino un montón de escombros y de huecos de tumbas, al través de los cuales podían percibirse, unas encima de otras, las urnas de los muertos, sin faltar en una tumba, que parecía de persona pudiente, una hermosa urna en la cual asomaba la cabeza de una dama envuenta con un tejido de malla.

En pocos momentos nos encontramos frente a la tumba de Gallo. Era un hermoso monumento todo de mármol. Las grandes planchas con altos relieves de los costados se encontraban en el suelo, partidas en dos y tres trozos y una de ellas, también quebrada, afirmada en una reja. Las figuras de mármol que adornaban la parte alta del mausoleo, con sus brazos y cabezas quebrados, yacían por el suelo.

Allí, en Copiapó, donde se mantiene el fuego de las ideas que sustentara este renovador ilustre, ni sus continuadores, ni las personas de su familia han podido, en tres años, en un rasgo de admiración y de desprendimiento, unir las partes dispersas del monumento que perpetúa el nombre de Gallo.

Al regresar a la ciudad no podía conformarme con esta ingratitud, pero me la he explicado al saber que la estatua del patriarca Matta, arrojada al suelo también por el terremoto, sólo fué levantada y colocada en su pedestal por la generosa iniciativa de una dama admiradora de sus ideas y de sus virtudes ciudadanas.

LUIS SCHMIDT

El crepúsculo de un dios

por VICTOR NOIR.

Favorecióme el cielo con una enfermedad que me impide salir de noche, acaso tanto por junto como lo que salí a esa hora incierta durante mis años que fueron juveniles. Eran los tiempos en que aún se hacía enteramente de trasnochada el trabajo de este periodismo a que he consagrado las energías todas de mi existencia.

No había en Santiago vida nocturna hace cinco lustros; pero había noctámbulos impenitentes que rechazados por un reglamento implacable que hacía apagar las luces del principal club a la una de la madrugada, venían a buscar asilo para su charla en las redacciones de los diarios. Llegaban, se sentaban y guardaban respetuosa expectativa mientras inclinados sobre las viejas máquinas escribíamos sin cesar.

Salíamos en parlera bandada a lo largo de las calles dormidas, siguiendo la vieja ruta de Huérfanos, la colonial y silenciosa de Santo Domingo, y virando por alguna atravesada sin importancia hasta llegar a la Alameda, por encima de cuyos árboles centenarios alcanzaban apuntar entonces algunas alboradas imprecisas.

Conocíamos todas las casas, todas las ventanas de esas calles. La voz vibrante de nuestros amigos evocaba siluetas y recuerdos o embozaba críticas, comentarios o tradiciones con ellas relacionados.

Conocíamos ya la luz que ardía incesantemente en el escritorio de un político célebre por sus millones y su desprendimiento partidarista y para quien el ser Senador erá un ideal de la vida. Y el resplandor más sereno de la lámpara que iluminaba a don Miguel Varas en las investigaciones apacibles de su bufete de abogado. Yo conservo aquí muy fresca entre las cuatro paredes de mi forzado retiro, la geografía romántica de estas viejas calles de Santiago, dormidas antaño bajo los plateados cuernos de una luna que se aburría de montar guardia en el firmamento.

A veces nos tocaba pasar a preguntar por la salud de don Juan Antonio González, Senador, artista y gran señor con perfiles de príncipe ruso que agonizaba sin término en medio de las colecciones de cuadros célebres de su fastuoso palacio.

Iba en algunas ocasiones con nosotros un gran periodista ya desaparecido, Carlos Luis Hübner, príncipe de los polemistas y soberano absoluto de los charladores. Fino y bondadoso con su ecléctico esceptismo, inagotable en anécdotas y recuerdos vivos, dejaba caer sobre nosotros el encanto mágico de su palabra y el efluvio punzante de su filosofía de la vida. Oyéndole, ¿quién de nosotros iba a pensar en llegar a su casa? Estábamos como embrujados por ese ingenio luminoso y pasábamos calle tras calle, sin rumbo fijo al través de la ciudad aletargada.

Una madrugada, como a los dos, escoltaba yo solo a mi ilustre amigo, bajando por la calle de la Compañía a la altura de Amunátegui, cuando vimos venir en sentido opuesto a un alto y esbelto caballero que avanzaba haciendo molinetes con su bastón de dorada empuñadura, enfundado en un largo abrigo negro que no hacía sino realzar su estatuaria apostura de tambor mayor o de centauro jubilado. Mi amigo lo reconoció a la luz del foco eléctrico que velaba el insomnio de un guardián de punto fijo en esa esquina.

—Buenas noches, señor, ya debía estar en su cama.

—Me ahogaba en mi cuarto, compañero, y quise salir a respirar esta brisa que ustedes llaman sedante y primaveral.

—¿La salud, señor?

—Este corazón tiene un resorte malo...

—Mire que las balas sabían lo que hacían al respetarlo.

—A usted también lo consideraban mucho, según he sabido, señor duelista.

—Todas mis excusas: he olvidado presentarlos. El joven Víctor Noir que escribe en los papeles, como usted les llama. El coronel Carvallo!

El veterano me miró de arriba abajo y al verme tan enclenque y esmirriado depositó como una corona fúnebre sobre mi escuálida e ignota personalidad, esta mentira piadosa:

—Ah, sí! Ahí tengo para leerlo su último artículo sobre la toma del Morro. Bien, jovencito.

Doblamos por Amunátegui, cabiendo apenas en la estrecha acera. Al pasar frente a una casa pintada de oscuro, muy banal en su arquitectura, exclamó Hübner:

—Esa es la ventana de la pieza en que murió Balmaceda!

—¡De veras! señor, respondió el coronel descubriéndose largamente.

—¡Qué locura, qué lástima de revolución, lamentábase Carlos Luis! sólo un muchacho como yo podía embarcarse en ella. Nunca más, señor, esta pesadilla en la vida de mi patria!

—Todos hicimos lo que creímos nuestro deber, pero ¿de qué le ha servido a Chile?

La incorporación de un nuevo noctámbulo, cortó el diálogo y seguimos hasta la Alameda. El coronel había tomado mi brazo. No sé si su dolencia cardíaca o una profunda emoción hacían entrecortada su voz.

—Usted no me contradecirá, mi amigo; sólo puedo yo decirle que el Excelentísimo señor Balmaceda murió por salvarnos a los vencidos que le fuímos leales, cuando ya la traición había plegado nuestras banderas.

Han dicho que perdimos por ignorantes, pero si hubiésemos sido tan brutos no habríamos ganado esa guerra imposible de 1879. Teníamos en contra el oro extranjero, el dinero de los gestores administrativos. Y éste en una guerra civil pesa mucho, mi amigo, y usted sabe lo que puede la traición. Si S. E., mi amigo, no hubiese tenido tanto respeto por la vida de sus adversarios y hubiese mandado colgar de la estatua de Portales a una media docena de Judas galoneados, éste sería ya otro Chile grande y poderoso y sin robos ni desórdenes que ya nadie nos mira en el mundo con el mismo respeto que antes. ¡Ah! Si él pudiese volver ahora. ¡Cómo sería otro gallo que nos cantara a todos!...

Así empezó ese relato en cada una de cuyas palabras había una lágrima candente mientras nuestros acompañantes envueltos en las alas rientes de una historieta brasileña, nos sacaban una cuadra de ventaja.

—Sí, señor, S. E. fué empujado a la muerte por el odio y la cobardía de los demás: Le amargaban el alma las persecuciones que sufríamos todos nosotros y habíamos cinco mil proscritos en la cárceles. ¡Cosa más terrible que el rencor entre compatriotas y hermanos! Se decía que nos azotaban a todos en forma infame, que se fusilaba de noche en las prisiones. Yo no había molestado jamás a ningún opositor y me retaban harto en mi calabozo. Hasta que una noche llegó un sicario con cinco gendarmes y con un farol en la mano y golpeó a la puerta de mi celda.

—¡Salga el canallete, me dijo, y venga conmigo!

—Bueno; pero voy a llevar mi maleta con ropa.

—¡No necesita ropa a donde va!

Los seguí pensando en Dios y en los míos. Me sacaron de la cárcel por un callejón oscuro y me hicieron pararme junto a una pared vieja.

—No le venden los ojos, es cegatón el sinvergüenza!, dijo esa voz vinagre.

—Siguieron otras voces de mando, los gendarmes me apuntaban con sus fusiles. Sonó la descarga y el humo que se me metió en las narices y en los ojos fué un buen amigo que me dijo que estaba vivo.

Me habían fusilado con pólvora sola. ¡Comedia horrible!

El grupo había vuelto a reunirse frente a la estatua de O'Higgins. Llegaba el momento de la despedida. El coronel me había dicho muchas cosas concisas, fulgurantes, entrecortadas por las emociones que brotaban del fondo del alma como un torrente de lava.

Yo le había dicho que iba a trasladar sus palabras al papel, y al estrechar mi mano para volver a su modesta casita de la calle Nataniel, me invitaba a ir a verlo para seguir conversando sobre esos días de persecusión y de miseria.

Cuando recién empezaban a sonreir en el cielo, los días del siguiente Setiembre quise escribir sobre ese gigantesco drama de la Legación Argentina.

Busqué entonces al coronel Carvallo y sólo encontré una tumba...

* * *

Pero las palabras de este hombre noble e infortunado seguían vibrando en mis oídos. "S. E. murió por ampararnos a los vencidos que le fuímos leales". No he olvidado su sentido ferviente y místico, pero he tenido que trabajar algo para reconstituir el escenario de la calle Amunátegui. El libro magistral de don Ricardo Salas Edwards, sobre Balmaceda y el parlamentarismo en Chile da una nota de profunda y conmovedora naturalidad. Hagamos algo por recordar esos detalles.

La Primavera de 1891 fué un tanto revuelta en Santiago.

Caían de tiempo en tiempo los chubascos; nubes negras traídas de la cordillera entenebrecían el cielo y dejaban en los ánimos una impresión de furor y de venganza. Soplaba un viento áspero y penetrante. Ese viento había pasado por los campos de batalla y traía en sus alas la fiebre de la lucha fratricida, el clamor de los heridos, el estertor de la riña suprema.

No era, pues, de extrañar la excitación febril de las multitudes. Grandes pobladas recorrían las calles pidiendo la cabeza del tirano.

Ese pueblo tan querido por Balmaceda, había permanecido indeciso durante la contienda. Y ahora, sacudido por el veredicto de las armas, subyugado por la gallardía del desfile de los oficiales vencedores, se volvía como una trompa exterminadora contra los vencidos y sus hogares. Si la tenacidad ha sido la característica secular del pueblo británico, la vaguedad, la incomprensión y el oportunismo ha sido el rasgo atávico y saliente de los chilenos, adoradores natos del sol que más calienta.

Por esta causa, entonces, todos daban caza como festias feroces a los odiados dictatoriales que así llamaban a los partidarios del régimen presidencial de Gobierno.

El asilo de Balmaceda en la Legación Argentina, se había hecho un secreto a voces en pocos días. Las pobladas iban a gritar bajo sus ventanas. A través de los visillos el Presidente proscrito reconocía entre esos energúmenos a algunos que en un tiempo le habían mendigado gracias y recibido favores.

Una inquietud profunda por la suerte de sus amigos perseguidos se apoderó de su ánimo. ¿Cómo aliviarla, cómo calmar las iras de la persecución? No podía entregarse ni huir. Pensaba en su austero concepto de estadista romano que a un Presidente de Chile no le era lícito huir en las tinieblas o entrar en una cárcel. Veía pintada la inquietud en el rostro del Ministro argentino que le daba hospedaje y que a cada grito de la calle creía ver asaltada su querida Legación.

Ese hombre diplomático se moría de miedo y en sus conversaciones con el proscrito se le escaparon palabras inverosímiles. Llegó a decirle que se había hablado con los caudillos victoriosos, de su traslación "a un lugar de detención, donde le guardarían consideraciones"...

El Presidente no aguardó más. Había soplado en su alma un viento de sepulcro, capaz de arrebatar las pequeñas ideas convencionales que la sociedad confía a todos los hombres para darles la fuerza de proseguir su destino hasta el fin.

El Presidente escribió toda la noche a los suyos, diciéndoles que este viaje al más allá no es tan largo como aquí parece; escribió a los ciudadanos ilustres que debían ser sus padrinos ante la gloria. Y en esa madrugada homérica, del 19 de Setiembre, trazó las líneas augustas de su testamento político, profecía sobrehumana de los tiempos de confusión y de desorden que el parlamentarismo traería para Chile.

Elegante, bien cuidado y apuesto se asomó al balcón a las siete de la mañana. Podían reconocerle. ¡Ya poco le importaba eso! por encima de las casas coloniales el sol ponía un tinte de oro sobre las tejas humedecidas por el rocío matinal.

Divisó un rayito que corría como una serpiente perseguida por entre las almenas de esa Moneda por cuyo predominio había luchado. Más que un proscrito parecía un viajero que aguardaba el carruaje que había de conducirlo a tomar el expreso de Valparaíso.

Pasó un carretón lleno de presos políticos. No aguardó más.

Entró en su habitación y emprendió el viaje en que se llega inmeditamente.

Al día siguiente de su muerte las persecusiones cesaron como por encanto. Una gran voz de piedad y de fraternidad se levantó en el corazón de todos los chilenos y las cárceles empezaron a abrirse al pie del holocausto.

¡El coronel tenía razón...!

* * *

En la noche de un 19 de Setiembre pasaba yo bajo el balcón que había servido al Presidente de apoyo para escalar la inmortalidad... De pronto me imaginé ver una claridad de antorchas lívidas, sentir sobre el pavimento elástico de la calle desierta un rumor de pasos viejos pero resueltos. Por en medio de la calle venía una manifestación extraña. Venían a su cabeza dos hombres vestidos de generales franceses, desfigurados y destrozados por las bayonetas. Les seguía un numeroso grupo de caballeros que sostenían el paso de los veteranos. Ceñido el talle por apretadas levitas, no parecían vestidos de civiles. Llevaban sus viejos uniformes a los cuales habían arrancado las franjas, rojas o verdes, las granadas, los escudos y las insignias de sus armas o de sus grados. Los pantalones deshilachados a la altura donde habían rozado los espolines, hablaban de la pobreza y de la miseria que habían presidida los últimos días de esos veteranos. Debían ser los coroneles del vencido ejército presidencial, que habían entrado a Lima, al son de la Marsellesa con el mismo paso regular que ahora marcaban.

Más atrás, un grupo de caballeros de aspecto no menos pobre y nada marcial. Mi fantasía todo lo interpretaba; ya no eran los veteranos, eran los tesoreros fiscales, los administradores de los fondos públicos, echados en masa al hambre y a la calle sin que les faltase un solo centavo ni una sola nota de pundonor. Era el viejo régimen de Chile que conmemoraba su trágico aniversario.

Naturalmente, ese desfile se disipó al acercarse una cuadrilla de vividores que conversaban a gritos.

¿Qué ilusión había sido esa?

Jamás había estado sujeto a alucinaciones. No recuerdo haberme quedado dormido nunca en la calle y sí durante la representación de alguna ópera como Gioconda. Llámese a esto una confesión puerril e impropia. Pero el hecho es que así me ocurrió y que desde entonces sigo y seguiré creyendo que todos los 19 de Setiembre por la noche, la parada de los espectros formada por los hombres del antiguo régimen presidencial desfila bajo los balcones que presenciaron el crepúsculo de un hombre que para ellos fué un mártir, un profeta, un dios!

V. N

CASA VENDO

Sin Agentes en $ 54,000

regia casa moderna, en terminación, estucada y decorada; situación muy central. Verla y tratar a toda hora, en

NATANIEL 790

OBRAS RECIBIDAS

ULTIMAMENTE EN NUESTRO DEPARTAMENTO LIBRERIA

LUCIANO ZUCCOLI: "Ya no existe el amor"... $ 6.00
MAXIMO GORKI: "Un compañero extraño"... $ 5.25
V. BLASCO IBAÑEZ: "El papa del mar"... $ 7.50
V. BLASCO IBAÑEZ: "La vuelta al mundo de un novelista", 3 tomos... $ 22.50
JAMES OLIVER CURWOOD: "Fuera de la ley", Pasta... $ 5.25
JAMES OLIVER CURWOOD: "Donde el río nace", Pasta... $ 5.25
JAMES OLIVER CURWOOD: "El bosque en llamas", Pasta... $ 5.25
JAMES OLIVER CURWOOD: "El valle de los hombres silenciosos", Pasta... $ 5.25
J. M. BARRIE: "Peter Pan y Wendy", "La historia de un niño que no quiso crecer"... $ 5.25
PETER B. KYNE: "La cuesta encantada", Pasta... $ 5.25
JOSE COSTA FIGUEIRAS: "Los ogros de Sureda"... $ 7.50
RICARDO LEON: "El hombre nuevo"... $ 7.50
CLEMENTE VAUTEL: "La reapertura del Paraíso terrenal" $ 7.50
COLETTE WILLY: "Querido". Novela pasional... $ 6.00
ENRIQUE SIENKIEWICZ: "A través del desierto"... $ 7.50
JUAN DE LA BRETE: "Mi párroco y mi tío"... $ 5.25
MATILDE MUÑOZ: "La señorita del sombrero feo"... $ 6.00
ENRIQUE ARDEL: "Hay que casar a Juan"... $ 6.00
MARIA LANGDON: "Secuestrada"... $ 6.00
MARTA BRUNET: "Montaña adentro"... $ 5.00
MARTA BRUNET: "Bestia dañina"... $ 4.00
ERNESTO OVALLE SEPULVEDA: "El primer latido"... $ 5.00
EDUARDO SOLAR CORREA: "Poetas de Hispano América" $ 9.00
JORGE GONZALEZ B.: "El poema de las tierras pobres"... $ 4.00
VICENTE HUIDOBRO: "Vientos contrarios"... $ 6.00
CICERON: "Obras escogidas", 3 tomos... $ 16.30
HOMERO: "La Iliada", 2 tomos... $ 13.30
MARCIAL: "Epigramas", 2 tomos... $ 10.90
MANZONI: "Los novios" Ed. ilustrada, 2 tomos... $ 10.90
CALDERON DE LA BARCA: "Teatro escogido", 4 todos... $ 22.10
JUAN WOLFGANG GOETHE: "Fausto"... $ 5.45
PINDARO: "Obras completas"... $ 5.45
MARCO AURELIO: "Pensamientos"... $ 5.45
RAMON ANGEL JARA: "Obras oratorias", 2 tomos, pasta... $ 25.00
RAFAEL MARIA BARALT: "Diccionario de galicismos... $ 18.35
FEDERICO BENDIRIEN: "La ensencia del dinero"... $ 6.00
HERMAN KEYSERLING: "El mundo que nace"... $ 7.50
DANIEL BERTHELOT: "Laurencia y la vida moderna"... $ 6.00
K. KOFFKA: "Bases de la evolución psíquica: "Introducción a la psicología infantil... $ 16.50
ABEL GUEVARA: "Guía del contador"... $ 8.00
LUIS KUHNE: "La nueva ciencia de curar", Pasta... $ 22.50
La salud por las plantas medicinales... $ 10.00
Dr. IVAN BLOCH: "La vida sexual contemporánea", 2 tomos, Pasta... $ 72.00
JORGE LAURENS: "Otorinolaringología del médico práctico" $ 37.50
J. P. MULLER: "Mi sistema para los niños"... $ 7.50
ALICIA DE LA F. DE ZEGERS: "Cuchita", Manual de cocina $ 5.00

RECIEN RECIBIDO

HUGO ZAÑARTU IRIGOYEN: "La Constitución de 1925 y el parlamentarismo en Chile... $ 5.00

GRAN EXITO

LA AUTOSUGESTION ANTE LA CIENCIA

"METODO PARA TRIUNFAR EN LA VIDA"

Por el profesor R. TEPPER, Pasta... $.100.00

GATH & CHAVES LDA.

EN ALAMEDA

Propiedades de renta

Inversiones seguras, renta fácil

Vendemos las siguientes

MUY CENTRAL propiedad de tres pisos, muy moderna, hecha a todo costo. Precio: 630 mil pesos. Produce el 10 por ciento y debe $ 200,000 Caja.

ESQUINA PROXIMA A SAN MIGUEL, propiedad de tres pisos, compuesta de casas y almacenes. Precio: $ 400,000. Produce el 10 por ciento.

ESQUINA PROXIMA A GARCIA REYES gran propiedad moderna, en dos pisos, con 2,000 metros cuadrados de terreno, susceptible de gran renta, haciéndole refacciones de poco costo. Precio: $ 800,000.

ESQUINA BARRIO ALTO edificio muy moderno de 4 pisos, casas y almacenes. Produce $ 46,000. Precio: $ 480,000 y debe $ 180,000.

ALEJANDRO GREENE CRUZAT

Abogado y Corredor de Comercio

Sección Propiedades Urbanas

TEATINOS 86 — CASILLA 3722

LECHE

"LAPRIMAVERA"

PROXIMAMENTE

LECHE Y CREMA EMBOTELLADA, EN BOTELLA AMERICANA, FILTRADA, PASTEURIZADA Y REFRIGERADA, CONFORME A LOS ULTIMOS PROCEDIMIENTOS YANKEES,

— DEL —

CRIADERO HOLSTEIN FRIESIAN "LA PRIMAVERA"

(De los señores Guillermo Azócar y Alfredo Zanelli)

Tres reglas se tendrán presentes para la elaboración que se hará en el Fundo, al pie de la vaca:

1.a Operar con limpieza;

2.a Operar con extraordinaria limpieza;

3.a Operar con más limpieza todavía.

Se venderá por mayor y menor, reparto a domicilio y consumo en el mismo establecimiento, en

LA CASA DE LECHE "LA PRIMAVERA"

que se inaugurará el 15 de Octubre próximo, Moneda N.o 1020, edificio de la Compañía de Edificación y Renta Limitada, (primer piso).

Solamente se venderá leche, crema y mantequilla del día, manteniéndolas hasta el momento de su consumo en frigoríficos especiales. 23—S.

ALQUILERES

AV. REPUBLICA.— Regia casa de dos pisos, con ascensor eléctrico, garage, con casa para el chofer, jardín, calefacción central. Tiene 6 dormitorios, tres piezas de baño, salón, comedor, escritorio, hall, parquets. CANON: $ 2,000.

ALONSO OVALLE. — Entre San Ignacio y Dieciocho, recién pintada.— Magnífica casa en altos y bajos, con 7 dormitorios, salón, comedor, escritorio, hall, tres toilettes, dependencias. Tiene, además, un buen patio en los bajos. Canon: $ 1,000.

DELICIAS.—Buena casa en altos, en espléndida situación.— 10 dormitorios, salón, comedor, escritorio, gran hall, 3 piezas de toilette, gran jardín, garage, pesebreras, bodega, dependencias. Cánon: $ 1,300.

SAN DIEGO.— Próxima a la Alameda.— Regia casa con 15 piezas habitación, hall, salones, pieza de toilette, patio, dependencias. Cánon: $ 900

CARLOS OSSANDON B.

BANDERA N.o 168

Préstamos

SOBRE ALHAJAS

COMPRA Y VENTA DE JOYAS VALIOSAS

LA EQUITATIVA

Casa de confianza que a todos conviene

DELICIAS 857

Set—21

¡Señor Dueño de GONDOLA!

APROVECHE

Neumáticos REFORZADOS 33x5 $ 220.-

Neumáticos REFORZADOS 30x5 $ 320.-

Donde ORREGO

ALAMEDA ESQUINA GALVEZ

Set—20

INFORMACIONES DEL INTERIOR

DE NUESTROS CORRESPONSALES

TARAPACA

El fallecimiento de una dama en Londres

(De nuestro corresponsal por telégrafo)

IQUIQUE, 18. — Los diarios dan cuenta del fallecimiento ocurrido en Londres de la señora Luisa Strachder de Robertson v. de Williams Peterson Robertson, quién vivió largos años en Iquique, conquistándose una buena reputación en todos los círculos.—(Bustamante).

Noticias de Iquique

IQUIQUE, 18. — Llegó a este puerto el Capitán de Carabineros, don Ernesto Dagnino, a hacerse cargo del Escuadrón Tarapacá.

—Regresó de Tacna y reasumió el Comando de la guarnición, el Teniente Coronel, don Aníbal Godoy.—(Bustamante).

TACNA

Los tripulantes del «Junkers» perú-boliviano continúan detenidos en Arica

LA PRESENCIA DE ESTE AVION EN TERRITORIO CHILENO,, CONSTITUYE EL COMENTARIO DEL DIA EN TODOS LOS CIRCULOS

(De nuestro Corresponsal por Telegrafo)

ARICA, 18. — La presencia del avión "Junkers" enarbolando las banderas peruana y boliviana, ha dado margen a los más variados comentarios en los diversos círculos, llegándose a creer que se trata de una obra de espionaje peruano. Los tripulantes del avión se encuentran detenidos, con toda clase de comodidades, en el cuartel del Regimiento Velásquez, a fin de que esclarezcan debidamente su situación.

En las primeras horas de la mañana de hoy llegaron de Tacna el general don Manuel Bulnes, el jefe del Estado Mayor, coronel don Arturo Puga y el teniente aviador, don Emilio Tuschaens, con el objeto de cerciorarse si en realidad este avión está dotado únicamente para fines comerciales.—(Gálvez).

LA DETENCION CONTINUARA HASTA NUEVA ORDEN

(De nuestro Corresponsal, por Telégrafo)

ARICA, 18.—Los tripulantes del avión perú-boliviano permanecen detenidos en el cuartel del Regimiento Velásquez, donde estarán hasta nueva orden por disposición de las autoridades. Tanto el aviador Hoast como el gerente del Lloyd Aéreo Boliviano, Oyastran, deberán comprobar fehacientemente su inculpabilidad en ninguna obra de espionaje.

Este asunto sigue siendo la novedad del día en todos los comentarios públicos.

Se hace notar el hecho de que Santa Cruz, punto de término de este raid queda a una latitud mucho más al norte que Arica, lo que da fundamento para presumir que se trata de un espionaje.—(Gálvez).

VALPARAISO

FOOTBALL.—Hoy jugaron un partido en este puerto, los conjuntos del Santiago Wanderer con el Fernández Vial, campeón de la zona sur. El match resultó empate.

UN MITIN DE FERROVIARIOS.—El Martes próximo los empleados de la zona ferroviaria celebrarán un mitin para protestar de las acciones de la Caja de Retiro.

MAGALLANES

Llega a Punta Arenas el crucero inglés "Colombo"

(De nuestro Corresponsal por Telégrafo)

PUNTA ARENAS, 18.—Hoy a las 3 P. M. fondeó en la bahía de este puerto el crucero inglés "Colombo". La autoridad marítima hizo la visita de estilo a bordo.—(Alvarez).

COQUIMBO

SE INAUGURA LA UNIVERSIDAD POPULAR DE LA SERENA

(De nuestro Corresponsal, por Telégrafo)

LA SERENA, 18. — Con todo éxito se inauguró la Universidad Popular.

Durante este acto pronunciaron significativos discursos el Rector del Liceo, don Roberto Ochoa, el Primer Alcalde, don Melquiades Gallegullos, el Intendente don Ricardo Costa Pellé y el profesor don Antonio Tagle.—(Rodríguez).

El Director auxiliar de sanidad en La Serena

(De nuestro corresponsal por telégrafo)

LA SERENA, 18. — Hoy llegó el Dr. señor Ferrer, Director Auxiliar de Sanidad, que viene a instalar los servicios sanitarios en esta provincia.—(Rodríguez).

Viajeros llegados en la Combinación Argentina

(De nuestro corresponsal, por telégrafo)

LOS ANDES 18.—En la combinación transandina de hoy llegó don Tristán Malbrán, miembro de la famili del Embajador de Argentina.

También llegaron los señores Segundo Moebis y señora y Alejandro Lira y familia.—Masafierro.

VALDIVIA

El Administrador de la Aduana parte hoy a Santiago

(De nuestro corresponsal por telégrafo)

VALDIVIA, 18. — Mañana se dirije el Administrador de la Aduana, don Servando Ríos, con el objeto de conferenciar con los hombres de Gobierno y el Superintendente del servicio, acerca de las medidas tomadas para reorganizar la sección movilización y descarga de la repartición de su cargo, medidas que satisfacen a la opinión pública de esta ciudad.

Los organismos directivos de las industrias y del comercio, reiterarán su petición al Ministro de Hacienda, a la Superioridad Aduanera y a los parlamentarios de Valdivia, en el sentido de que se mantengan las medidas tomadas por el señor Ríos, con las cuales se ha eliminado por completo los robos de mercaderías de importación que se efectuaban frecuentemente.—(Barra).

CONCEPCION

TRESCIENTOS VEINTE CORISTAS ALEMANES SE ENCUENTRAN CONCENTRADOS

(De nuestro Corresponsal, por Telégrafo)

CONCEPCION, 18.—Se encuentran concentrados en esta ciudad 312 cantantes pertenecientes a los Coros Alemanes de diversas ciudades del Sur y de Concepción.

En uno de los salones del Teatro Concepción se sirvió un banquete, que fué ofrecido por el Presidente del Club de Canto local, señor O. Hauser, hablando en seguida los Presidentes de los Clubs concentrados y varios otros oradores.

Durante esta fiesta se hizo entrega de condecoraciones a los señores Hempel y Hecker, por la intensa labor desarrollada en la organización de este torneo.

Terminado el almuerzo los coristas en correcta formación, con la banda del Club de Osorno a la cabeza, se dirigieron a la Plaza Independencia.

Durante el Té-Deum de la Catedral ejecutaron tres números de canto y la Canción Nacional.

Hoy, a las 9 de la noche, ante una concurrencia numerosa se llevó a cabo la primera velada de concursos corales, la que alcanzó grandes proporciones.

AYER SE INAUGURO EL CONGRESO NACIONAL DE FARMACIA

MAS O MENOS 200 DELEGADOS DE TODO EL PAIS CONCURREN A ESTE TORNEO.—QUEDA INAUGURADA LA EXPOSICION DE PRODUCTOS QUIMICOS Y FARMACEPTICOS

(De nuestro corresponsal, por telégrafo)

CONCEPCION, 18. — Auspiciado por la Facultad respectiva y con la colaboración de la Sociedad de Farmacia de Concepción, inauguró solemnemente hoy sus sesiones el Primer Congreso Nacional de Farmacia.

Durante el día de ayer y la mañana de hoy llegaron a esta ciudad diferentes comisiones venidos desde todos los puntos del país. En la Estación fueron esperados por otras comisiones de profesionales de Concepción y por miembros del Comité Organizador, distribuyéndose después en diferentes hoteles en que les habían sido reservados los departamentos.

En la sesión preparatoria que fué presidida por el Comité Organizador, se eligió la siguiente mesa directiva: presidentes honorarios, Senador don Augusto Rivera Parga; Profesor de la Universidad de Chile, don Francisco Serrat y Decano de la Facultad de Ciencias de la Universidad de Concepción, don Salvador Gálvez; Presidente efectivo, el señor Evans Weasson; Vicepresidentes, don Reinaldo Knor y don José Quiroga; Secretarios, don Ernesto Mashugier y don Juan Perello; vocales señores Alejandro Paredes Paredes Luis Lara y Luis Aropelmon.

Luego después se levantó la sesión para trasladarse los delegados al Teatro Concepción, con el objeto de asistir a la sesión inaugural.

El local de las Escuelas Universitarias, en donde funcione la Secretaría General, fué muy visitado en la mañana por los delegados que iban a retirar las tarjetas que los acreditan como delegados y a entregar sus trabajos.

Los congresales eran saludados entusiastamente por sus ex-compaños de estudios e invitados a recorrer las diversas reparticiones del establecimiento y la exposición de productos químicos y farmacéuticos, instalada en la Casa Universitaria.

A las 9.10 A. M., se inició la sesión inaugural, bajo la presidencia del señor Evans Weasson.

Pronunció el primer discurso el Intendente de la provincia, señor Abraham Ortega, quien declaró inauguradas las sesiones del Congreso.

Hablaron en seguida los señores Weasson, Alcibiades Santa Cruz, Reinaldo Knop, y el Presidente de la Sociedad de Farmacia de Concepción, señor Alejandro Paredes.

El Orfeón Ibero-Chileno, ejecutó varias piezas musicales.

Desde el Teatro los congresales se dirigieron a visitar al Exposición, la que fué inaugurada momentos después.

A las 12.30 la Socedad de Farmacia ofreció un banquete en los comedores del Hotel Cecil, a la que asistieron alrededor de doscientos delegados, y los corresponsales de los diarios de Santiago y representantes de la prensa local.

Esta manifestación fué ofrecida por el Presidente, señor Paredes y hablaron en seguida el delegado de Santiago, señor Santiago Cantarias; el de Antofagasta, don José Quiroga y el de la Dirección de Sanidad, señores Roberto Donoso y el de Talca, don Juan Strange, cuya vibrante improvisación fué ovacionada.

En la tarde han continuado las sesiones de trabajo dándose lectura a los numerosos trabajos y adoptándose diversos acuerdos.

Los delegados al Congreso de Scoutismo visitaron el Parque de Lota

(De nuestro corresponsal, por telégrafo)

CONCEPCION 18.—Los delegados al Congreso de Scoutismo realizaron hoy un paseo al parque de Lota.

ACONCAGUA

TREINTA Y DOS CAJONES DE LANGOSTAS DECOMISADOS

(De nuestro Corresponsal, por Telégrafo)

LOS ANDES, 18. — Ayer fueron entregados a los establecimientos de beneficencia los 32 cajones de langostas decomisadas y retenidas en la Aduana de esta ciudad.

A los infractores, señores García, firma Recart y Doniez, se les aplicó una multa de $ 200 a cada uno.

Las langostas que por su tamaño cumplían con las disposiciones de la ley, serán devueltas a Valparaíso, lugar de procedencia.

El denunciante, señor Barros, presidió la comisión que tuvo a su cargo la entrega de estos crustáceos a la beneficencia de este pueblo.—(Masafierro).

DURANTE UNA REYERTA UN CARABINERO DA MUERTE A UN CIVIL

(De nuestro Corresponsal, por Telégrafo)

LOS ANDES, 18. — En la tarde del Jueves ocurrió un grave hecho de sangre en la hacienda San Vicente, situada en los alrededores de esta ciudad.

Entre dos carabineros y dos empleados civiles de ese fundo, se promovió un incidente, resultando muerto Julio Porras, de un tiro de carabina disparado por uno de los carabineros.

El carabinero Juan Caldera resultó herido, al tratar de detener a uno de los civiles.

Según informaciones recogidas se trataría de una venganza personal.

En San Vicente existe indignación general, pues la víctima de esta tragedia er aun joven de muy buenas costumbres.—(Masafierro).

VIAJES A EUROPA

Cías. FRANCESAS de NAVEGACION & "LLOYD LATINO"

Los viajeros tienen la ventaja de disponer por estas Compañías de veinticinco vapores con ocho a diez salidas mensuales de Buenos Aires, con escalas en Brasil, Dakar, puertos de España, Francia e Italia.

Gran confort para todos los gustos y exigencias en las diversas clases.

Cocina francesa de primer orden y personal competente para atender los pasajeros de distintas nacionalidades.

Los siguientes grandes y lujosos transatlánticos famosos por sus espléndidas instalaciones y que hacen el viaje a Europa en catorce días, saldrán

el 10 de Octubre "LUTETIA" | el 16 de Noviembre "MASSILIA"

Solicite sin compromiso para usted itinerarios, precios y mayores datos a los Agentes Generales:

E. Mettais & Cía.

SANTIAGO. — AGUSTINAS N.º 942. — CASILLA 1927.

SUB - AGENTES:

J. J. BROOM & Co. Ltda. Valparaíso—Blanco 638 | ESQUERRE Hnos. Concepción

Para viajes a Europa

CONSULTE USTED NUESTROS SERVICIOS, NUESTROS PRECIOS Y CONDICIONES, PUDIENDO OFRECER

a) Boletos de "IDA" o "IDA y VUELTA" a Europa, vía Buenos Aires o vía Canal de Panamá, indiferentemente para las dos líneas.

b) Pasajes de ITALIA a EGIPTO, Siria, Turquía, Grecia y Mar Negro, con las líneas de la SITMAR.

CON INMEJORABLES VENTAJAS Y COMODIDADES

PARA INFORMES, DIRIGIRSE A LOS AGENTES DE LA

Navigazione Generale Italiana

VALPARAISO: Blanco 1536 | SANTIAGO Agustinas 1042

GRACE LINE

Servicio rápido de pasajeros para Antofagasta, Iquique, Arica, Mollendo, Callao, Salaverry, Talara, Balboa, Cristóbal y

NUEVA YORK

"SANTA LUISA"

Saldrá de VALPARAISO el 29 de Setiembre, a las 1 P. M.

"SANTA TERESA" . . . OCTUBRE 13

"SANTA ANA" . . . OCTUBRE 27

"SANTA ELISA" . . . NOVIEMBRE 10

New Orleans and South American Steamship Co. Servicio mensual de vapores de carga desde New Orleans (EE. UU.) a puertos CHILENOS Y VICE-VERSA

GRACE Y CIA. (CHILE S. A.)

HUERFANOS N.o 1189 — SANTIAGO

Cía. de Vapores

HAMBURGO SUD - AMERICANA

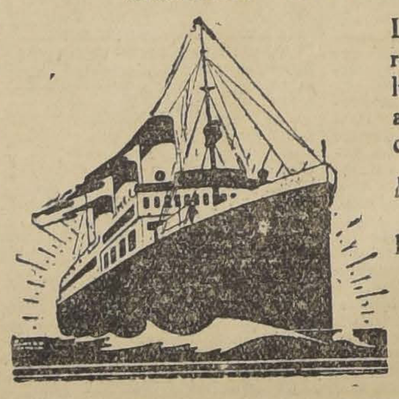

Líneas de Vapores rápidos y de gran lujo de Buenos Aires a Hamburgo, con escalas en:

MONTEVIDEO, SANTOS, RIO DE JANEIRO, LISBOA, VIGO, BOULOGNE, s/M., (Vía París)

PROXIMAS SALIDAS:

"CAP POLONIO" . . . 30,000 ton. 12 de Octubre

"CAP NORTE" . . . 20,000 ton. 19 de Octubre

"MONTE OLIVIA" . . . 20,000 ton. 11 de Noviembre

"ANTONIO DELFINO" . . 20,000 ton. 25 de Noviembre

"CAP POLONIO" . . . 30,000 ton. 9 de Diciembre

AGENTES GENERALES:

WEBER & Cía

SANTIAGO, GALERIA SAN CARLOS N.o 31

Sub-Agente en Santiago: A. Sala, Huérfanos 761

Lloyd Real Holandés

SERVICIO DE VAPORES LUJOSOS DE PASAJEROS

entre los puertos del Río de la Plata, Brasil, Portugal, España, Francia, Inglaterra y Holanda.

Comodidades para pasajeros de primera, segunda, intermediaria y tercera clase.

Excelente Comida — Atención Inmejorable — Higiene Absoluta

"ORANIA" . . . 30 Setiembre "ZEELANDIA" . 11 Noviembre

"GELRIA" . . . 14 Octubre "ORANIA" . . . 2 Diciembre

"FLANDRIA" . . 28 Octubre "GELRIA" . . . 16 Diciembre

"FLANDRIA" . . 30 Diciembre

UNICO AGENTE EN SANTIAGO

ENRIQUE SELLER

CASILLA 1539.— TEATINOS 68.— TELEFONO 1914

C. S. A. V.

SERVICIO MENSUAL A NUEVA YORK EN 18 DIAS

"Aconagua" SABADO 25 DE SETIEMBRE A LAS 4 P. M.

con escalas en ANTOFAGASTA, IQUIQUE, ARICA, CALLAO, PAYTA y CRISTOBAL.

SERVICIO QUINCENAL DE LOTA A GUAYAQUIL

con escalas en Tomé, Talcahuano, San Antonio, Valparaíso, Coquimbo, Antofagasta, Gatico, Tocopilla, Iquique, Arica y puertos peruanos.

SALIDA DE VALPARAISO

"PALENA" VIERNES 1.o DE OCTUBRE A LAS 6 P. M.

SERVICIO QUINCENAL A PIMENTEL (Perú)

"IMPERIAL" VIERNES 24 DE SETIEMBRE A LAS 6 P. M.

con escalas en Coquimbo, Huasco, Caldera, Chañaral, Taltal, Antofagasta, Iquique, Arica y puertos peruanos.

VALPARAISO A PENCO, LOTA, TOME Y TALCAHUANO

SALIDAS DE VALPARAISO TODOS LOS MIERCOLES

COMPAÑIA SUD-AMERICANA DE VAPORES

WESSEL DUVAL y Cía. Huérfanos esquina Morandé. Agentes en Santiago | Cía. TRASPORTES UNIDOS Estado esquina Delicias Sub-agentes en Santiago

WAGNER, CHADWICK & Co., Agentes en San Antonio

SOCIEDAD ANONIMA COMERCIAL BRAUN y BLANCHARD

Servicio de pasajeros y carga para el Norte y Sur del país. Salidas cada 21 días a Punta Arenas y semanales a Arica.

SALIDAS AL NORTE

"VALPARAISO" . . . 29 DE SETIEMBRE

PROXIMAS SALIDAS A PUNTA ARENAS

"TARAPACA" . . . 30 DE SETIEMBRE

AGENCIA EN SANTIAGO

Blanchard y Puelma Ltda.—Huérfanos 1059. — Teléfono Inglés 4952.—Casilla 1123

SOCIEDAD ANONIMA GANADERA Y COMERCIAL "MENENDEZ BEHETY"

VAPOR RAPIDO A PUERTO BORIES, PUERTO NATALES Y PUNTA ARENAS

El vapor nacional de pasajeros y carga

"APOLO"

CAPITAN J. E. JENSEN

saldrá de Valparaíso EL MIERCOLES 22 DE SETIEMBRE para San Antonio, Talcahuano, Tomé, Coronel, Corral (Valdivia); Puerto Montt, Castro, PUERTO NATALES, PUERTO BORIES Y PUNTA ARENAS.

PASAJEROS: El vapor dispone de espléndidas comodidades para pasajeros en primera y tercera clase. Acepta pasajeros a los puertos indicados a precios módicos.

Recibe carga en lanchas particulares y de la Compañía desde el Martes 21 de Setiembre.

NOTA: EL VAPOR ACEPTA CARGA A LOS PUERTOS DE BORIES Y NATALES SIN TRASBORDO.

Por fletes y demás pormenores, verse con

VORWERK y Co. Prat 178, Casilla 42 V.—Tel. 2021 AGENTES GENERALES EN VALPARAISO | ALBERTO GOLDENBERG Nueva York 17 — Casilla 3627 — Teléfono 4507 AGENTE EN SANTIAGO

P. S. N. C.

VAPORES PARA EUROPA

Vía Canal de Panamá

ORCOMA . . . 2 de Octubre
ORTEGA . . . 16 de Octubre
ORITA . . . 30 de Octubre
1 P. M. Para Antofagasta, Mejillones, Iquique, Arica, Mollendo, Callao, Balboa, Cristóbal La Habana, Coruña, Santander, La Pallice y Liverpool.

Por estos vapores se expenden boletos de segunda clase para Europa y puertos de la costa, a precios convenientes.

VAPORES PARA NUEVA YORK

ESSEQUIBO . 6 de Octubre
EBRO . . . 3 de Noviembre
ESSEQUIBO . 1.o de Diciembre
1 P. M. Para Antofagasta, Iquique, Arica, Mollendo, Callao, Santander, Pavía, Balboa, Cristóbal, La Habana y Nueva York.

R. M. S. P

SERVICIO RAPIDO DE LUJO DESDE Buenos Aires a Europa

PROXIMAS SALIDAS DE LOS AFAMADOS VAPORES "A" VIAJES RAPIDOS A LISBOA, EN 18 DIAS; CHERBURGO Y SOUTHAMPTON EN 19 DIAS

"ARLANZA" . . . 29 de SETIEMBRE
"AVON" . . . 9 de OCTUBRE
"ALMANZORA" . . . 20 DE OCTUBRE
"ANDES" . . . 30 de OCTUBRE
"ASTURIAS" . . . 10 de NOVIEMBRE

PROXIMAS SALIDAS DE LA LINEA "D"

Darro . . . 23 de Setiembre | Desna . . . 21 de Octubre
Deseado . . . 7 de Octubre | Demerara 18 de Noviembre

VIAJES DE LLAMADA DESDE VARIOS PUNTOS DE EUROPA, SIRIA Y TURQUIA

Agustinas 1017 — Casilla 536 SANTIAGO — THE PACIFIC STEAM NAVIGATION Co. — VALPARAISO Calle Blanco — Casilla 24 V.

SUB-AGENTES EN SANTIAGO: TRASPORTES UNIDOS, ESTADO ESQUINA ALAMEDA — VILLALONGA, AGUSTINAS N.o 817.

DEFUNCION

Ha dejado de existir nuestro querido deudo, doña

A. Rosa Iturrieta de MacNaughton

Sus restos fueron sepultados privadamente en el Cementerio General.

La familia.

Habiendo dejado de existir mi inolvidable esposo

Pedro Casas Cordero

ruego a los que fueron sus amigos se sirvan acompañar sus restos al Cementerio General, a las 4 P. M. El cortejo saldrá de su casa-habitación: Ñuble 962.

Ha dejado de existir la señorita doña

Alina Plissar Barbier

Sus funerales se efectuarán mañana Lunes, a las 10 A. M., partiendo el cortejo desde su casa-habitación: San Pablo 1616.

Sociedad de Comerciantes del Mercado Central

Habiendo dejado de existir nuestro consocio jubilado, don

JOSE DEL CARMEN PUENTES

cito a reunión en casa del extinto, calle Vásquez N.o 152, hoy, a las 4 P. M., para acompañar sus restos al Cementerio General

El Presidente.

DEFUNCION

Ha fallecido

Nina María García González

sus funerales se efectuarán hoy, a las 11 A. M. El cortejo partirá de Olivos 718.

Agradecerían profundamente la asistencia de sus amigos

Francisco García y familia.

Don Guillermo Barros Jara contesta

CARTA DIRIGIDA AL SEÑOR MINISTRO DEL INTERIOR

La carta dirigida a don Guillermo Barros Jara por el señor Ministro del Interior, que publicamos en nuestra edición de ayer, ha sido contestada en los siguiente términos por el honorable senador por Santiago:

"Santiago, 18 de Setiembre de 1926.—Señor don Maximiliano Ibáñez.—Presente.

Mi estimado y distinguido amigo:

En los diarios de la mañana de hoy aparece una carta que Ud. me dirige con motivo de la publicación hecho por la prensa del resumen de mi discurso pronunciado en el Senado en la sesión del Jueves.

Me dice Ud. "no me explico, en efecto, cómo ha podido afirmar Ud. que el Gobierno nada ha hecho para reducir los gastos de la Nación y encuadrar los presupuestos y que en esto le cabe una responsabilidad enorme".

Sin entrar a ocuparme de si el resumen publicado refleja precisamente la síntesis de mi discurso, lo acepto sin embargo y paso a manifestarle los fundamentos que he tenido para decir con toda claridad y franqueza cuál es mi opinión sin disimular en nada su gravedad.

Ud., mi apreciado amigo, debe apartar de lo dicho por mí todo móvil político; sabe que me merece la mayor estimación y que no dudo que ha deseado servir al país sobre toda otra consideración.

Se trataba en el Senado de la venta de terrenos salitrales y en la discusión manifestó el señor Ministro de Hacienda (me refiero a la publicación del resumen de esa misma sesión): "Se trata de cancelar créditos del Estado que vienen desde atrás y que no son producidos por el actual Gobierno".

En la publicación creo que hay un error, el señor Ministro debió decir "se trata de cancelar deudas" y no "créditos del Estado, etc.

Por mi parte, dije que estas deudas que podían venir de atrás, se habían agregado a las producidas durante la actual Administración y que constituían un déficit enorme que en la parte exigible se pagaría con el empréstito recientemente aprobado por el Congreso por 200 millones de pesos, quedando siempre subsistente la parte del déficit que no exigía una cancelación inmediata.

Con este motivo hice las declaraciones de que se trata más arriba y que han dado lugar a que Ud. me dirija la carta que contesto.

Trataré de ser lo más breve posible, sobre todo cuando no tengo en mi casa los documentos y apuntes que desearía consultar y que en un día de festividades patrias como el de hoy, no puedo buscar en ninguna parte.

Me dice Ud. que el Gobierno ha hecho una labor inmensa para disminuir los gastos y encuadrar los presupuestos y agrega "el presupuesto de gastos de la Nación para 1926, elaborado antes de iniciarse el actual Gobierno, y con arreglo a los sueldos y pensiones fijados por las leyes vigentes en esa época, se elevaba a 1.188 millones, 740 mil pesos, gastos a los cuales había que hacer frente con entradas que sólo ascendían a 888 millones, según cálculos del ex-Ministro de Hacienda, señor Edwards y que según el cálculo presentado al Congreso por el señor Ministro de Hacienda, Silva Somarriva, ascenderían a 897 millones 583 mil 674 pesos y 19 centavos".

Me perdonará que le haga presente desde luego que creo que no ha existido el presupuesto de gastos de la Nación para 1926 elaborado antes de iniciarse el actual Gobierno. Se había hecho sólo diversos cálculos.

Lo que hizo después el actual Gobierno fué un presupuesto basado en el proyecto de Estatuto Administrativo. Dicho presupuesto se imprimió en parte, pero quedó sin valor alguno y fué sustituido después de varios meses de discusión en la Cámara de Diputados, por la llamada Ley de Emergencia, cuya paternidad Ud. se atribuye.

Esta ley de emergencia la considero injusta. No guarda proporcionalidad alguna con los sacrificios que impone a los empleados en general y va tomando cierto carácter de permanencia que es absolutamente inaceptable.

La necesidad de disminuir los gastos a toda costa, justificó medianamente esta medida, que no es la económicamente indicada en este caso.

Lo que procede es disminuir el tren de gastos, las finanzas del país son impotentes para arrastrarlo, es necesario resolverse a desprender de este tren carros enteros, es decir, a disminuir resueltamente el número de empleados.

Por otra parte ya ha pasado un mes y 18 días a que se dictó la Ley de Emergencia, que concedió tres meses de plazo al Gobierno para presentar al Congreso el proyecto definitivo de Estatuto Administrativo y parece que este no da, hasta ahora, señales de vida.

Agrega Ud. que el Ministerio del Interior envió al Senado, con fecha 19 de Julio último, un proyecto de ley encaminado a suprimir servicios públicos y economizar así 26 millones de pesos y que no obstante su urgencia, permanece hasta ahora sin haber sido informado por la H. Comisión de Hacienda que yo presido.

Dicho proyecto no se encuentra en la Comisión de Hacienda, como Ud. asegura sino en la Comisión de Gobierno y sé que ésta lo ha encontrado deficiente, puesto que en él figura la supresión de empleos que se encuentran vacantes. La comisión tiene el propósito de hacer una economía efectiva de 40 millones de pesos, por lo menos.

En cuanto a la consolidación de la deuda que Ud., dice que feliz mente ha sido ya despachada por el Congreso, si bien produce un menor servicio de 7 millones de pesos anuales en lo que a la conversión se refiere, como juntamente con ésta se autorizó un empréstito de 200 millones de pesos para pagar la parte exigible del déficit de arrastre, se ha aumentado el servicio anual en más de veinte millones de pesos. Lejos de mejorar, hemos empeorado considerablemente.

En cuanto al proyecto de terrenos salitrales presentado al H. Senado en Mensaje del Ministerio de Hacienda de fecha 22 de Abril, dice Ud. que proporcionará al Estado recursos por más de 70 millones de pesos.

El remate de estos terrenos salitrales fué ordenado por una ley hace más de tres años y por diversos decretos-leyes se fué prorrogando el plazo del remate porque no se habían terminado los cateos.

La presentación de este proyecto de ley no se debe, pues, a la iniciativa del actual Gobierno.

El remate de los terrenos salitrales puede producir 75 millones de pesos, de éstos, 62 millones están destinados a financiar el presupuesto de 1926, los 13 millones restantes corresponden a gastos ya hechos, cargados al producto del remate como consta de las exposiciones de la Hacienda Pública hechas por los señores Edwards Matte y Silva Somarriva.

De lo anterior se desprende, pues, que del producto de estos remates no irá un solo centavo a financiar el presupuesto de 1927.

Se refiere también Ud. a diversos proyectos que crean nuevas contribuciones. Sobre ellos prefiero no pronunciarme.

Se trata de disminuir los gastos y no de aumentar los gravámenes que pesan sobre el país y que influyen directamente en la situación de crisis por que atraviesa.

Estas contribuciones irían destinadas a mantener el actual tren de gastos que es precisamente lo que se trata de disminuir.

Por último, el Supremo Gobierno ha enviado al Congreso los presupuestos para el año 1927 sin dar cumplimiento a las leyes en vigor que exigen se presenten financiados, pues, aparece con un déficit de 16 millones de pesos que forzosamente tendrá que aumentar una vez colocado el nuevo empréstito y determinado el monto de su servicio.

Después de lo dicho, mi apreciado amigo, me encontrará alguna razón para haberme expresado en la forma que lo hice en el Senado en la sesión del Jueves último.

No me es posible entrar en mayores detalles porque, como ya le he dicho, mis apuntes no los tengo a mano. Sólo puedo disponer del cuadro que le incluyo para que Ud. medite en la necesidad de abordar una vez por todas el problema de reducir y regular los gastos de la nación.

Tiene el agrado de saludarlo atentamente su Afmo. amigo.—

Guillermo Barros Jara

CUADRO DEMOSTRATIVO DE LA DISTRIBUCION POR SERVICIOS, DE LOS SUELDOS Y ASIGNACIONES CONSULTADOS EN EL PROYECTO DE PRESUPUESTOS PARA 1927

Total de sueldos y asignaciones			$ 426.162,686.64
De éstos corresponden a fuerzas armadas:			
A Policía	$ 54.467,479.20		
A Carabineros	18.453,980.—		
A Guerra	65.053,747.66		
A Marina	61.347,712.—		
A Gendarmería de prisiones	5.620,920.—	$ 204.941,938.86	
Corresponden a servicios de Instrucción:			
Dependientes del Ministerio de Instrucción	$ 113.731,211.—		
Enseñanza Agrícola	3.120,086.—		
Enseñanza Industrial	2.184,795.—		
Enseñanza profesional de Niñas	2.874,885.—	121.910,977.—	
Corresponden a Higiene, Asistencia, Previsión Social y Trabajo		7.488,210.—	
Corresponden a todos los demás servicios		91.818,560.78	
		$ 426.162,686.64	$ 426.162,686.64

NOTA. — En los $ 91.818,560.18, están incluídos todos los demás servicios, hasta la Dieta Parlamentaria, calculada en $ 4.248,000. Deducida esta suma, quedarían sólo $ 87.570,560.87, para atender al pago del sueldo, y asignaciones del resto del personal administrativo, desde el Presidente de la República, personal a sueldo de las Cámaras, Ministerio del Interior con servicio de Correos y Telégrafos que demandan $ 19.500,000, fuera de asignaciones. Ministerios, de Relaciones esta suma, quedarían sólo $ 87.570,560.78, para atender al pago del Exteriores, Justicia, Hacienda, Obras Públicas y Agricultura.

EL SEGUNDO DIA DE LA CONVENCION DE LA JUVENTUD RADICAL

UN MANIFIESTO A LOS RADICALES DEL PAIS

En la mañana de ayer se efectuó la segunda sesión de la Convención de la Juventud Radical.

Ofrecida la palabra, habla don Francisco Meza Barahona, y hace un estudio de la evolución política del país. Termina comparando la situación del partido con la crisis espiritual por que atraviesa el catolicismo, y dice que el partido deja dormir su doctrina en el programa como duerme la doctrina de Cristo en los Evangelios. Agrega que el partido es un gran cuerpo sin alma.

El sekor Garay, delegado de Valparaíso, critica crudamente la actitud del partido en los últimos tiempos y protesta por la ceguera con que el apoyó la elección del actual Presidente de la República. Propone al respecto que se redacte una circular en tal sentido.

El delegado de Iquique hace notar que el partido se va disgregando como consecuencia de la política seguida por los dirigentes del partido.

En la sesión de la tarde, el presidente señor Rossel, da cuenta del manifiesto redactado por la comisión designada al efecto. En seguida don Leonidas Durán y don Isaac Labarca, combaten la unión con los partidos de la izquierda, dada la falta de doctrinas de los demócratas, el antagonismo de la doctrina comunista con la nuestra y afirman que la única fuerza política efectiva la constituyen los partidos tradicionales.

Los señores González Báez, Molina y Meza Barahona, protestan por la forma injusta con que a su juicio se ha juzgado a los partidos populares y sostienen la necesidad de que el partido se acerque a ellos. Ponen de relieve la imposibilidad de marchar unidos a un partido esencialmente reaccionario como el Conservador, y afirman que pretenderlo es pisotear la doctrina del partido y comprometer su porvenir.

Llegada la votación se aprueba el manifiesto que damos a continuación y se rechazó por gran mayoría el voto del señor Durán que pedía el mantenimiento de la actual unión de los partidos.

Antes de levantarse la sesión, se deja en claro que todos los cargos formulados a la dirección del partido van dirigidos a la Junta que presidiera el señor Oyarzún y en ningún caso a la acción del actual presidente señor Aguirre.

Hoy se celebrarán dos nuevas sesiones. La primera, a las diez y media A. M. en la cual se tratará del problema educacional y la otra a las 6 P. M.

La comida a los delegados de provincia se efectuará mañana, a las ocho y media, en los comedores del Club Radical.

A LOS RADICALES DEL PAIS

La Convención de la Juventud Radical de Chile cumple con el deber de dirigirse a todos los correligionarios del país con una voz de suprema sinceridad.

No cumpliríamos nuestra misión de juventud, si no manifestáramos firmemente y con plena conciencia de nuestra responsabilidad, que estimamos vecina a la catástrofe la situación por que atraviesa el Partido Radical.

Surgió a la vida política guiado por el cerebro potente de hombres cuyo ideal supremo fué romper el estado de cosas existentes a la época en que vivieron. Su espíritu rebelde y visionario debe ser el lema de nuestras actitudes.

Por desgracia, por el natural afecto que ellos inspiraran a las generaciones futuras, éstas olvidaron que en razón, precisamente, de su ejemplo, estaban en el deber primordial de ser los voceros del porvenir, y se limitaron sólo a repetir a lo largo del tiempo, la palabra de los maestros.

La presencia repentina en la vida política del país de los problemas económico-sociales, ha planteado para el partido la situación de gravedad a que aludíamos al principiar.

Sin hacer frases, afirmamos en forma temeraria ante los correligionarios del país, que en la actualidad, el nuestro, no es precisamente un partido; es sólo un conglomerado heterogéneo de personas con intereses y mentalidades antagónicos. Y este conglomerado gira al rededor de un programa que, siendo una verdadera cartilla cívica y conteniendo la solución de todos los problemas del momento actual, carece sin embargo, de eficacia, por la inevitable lucha que fatalmente genera su realización, entre los intereses contrapuestos a que nos referíamos. Junto al modesto empleado de sueldo irrisorio, actúa el capitalista saturado de un individualismo feroz; junto al muchacho universitario que sueña con el ideal de ver la tierra en manos de quienes la trabajan, se alza la silueta del terrateniente que mira en él un ácrata.

Esta total anarquía ideológica, unida a la falta de ética política y más aún, al arribismo social y al cómico prejuicio aristocrático que corroe a muchos de nuestros dirigentes, ha generado la serie de desaciertos en que ha caído el partido y que han culminado con la grotesca elección del actual Presidente de la República.

En presencia de esta desesperante situación, que nos va dando todos los siniestros caracteres de un gran cuerpo sin alma; frente a nuestra evidente carencia de fuerza espiritual, la juventud radical da este grito de alarma y llama a sus correligionarios del país entero, a recobrar su intrínseca y vital razón de ser.

Imitemos la fe y el heroísmo con que los fundadores del partido, procuraran salvar el abismo de los prejuicios y de los privilegios de su tiempo y realicemos en su honor la segunda faz del proceso evolutivo.

Ellos nos dieron la igualdad política; procuremos nosotros solucionar, por nuestra parte, los problemas básicos que hoy agitan el mundo: el problema económico y la cuestión social. Y confesemos que en otra forma serán eternamente un mito, los conceptos tradicionales de igualdad, libertad y fraternidad".

ASALARIADOS

DIRECTORIO CENTRAL.— Celebra sesión esta tarde, a las 5, en San Antonio 347.

ASALARIADOS DE LA NOVENA COMUNA, S. LAZARO.— Celebran sesión hoy a las 9.30 de la mañana en Diez de Julio 1515.

El Inglés
puede aprenderlo rápidamente con pronunciación correcta por
CORRESPONDENCIA
Solicite folleto explicativo a:
Federico Spencer
SAN MARTIN 509—SANTIAGO

VETERINARIA
— DEL —
Dr. L. Schmidt Herman
Monjitas 780 — Teléfono 3649
SANTIAGO
Clínica para Perros y Gatos
2 1|2 A 7, INCLUSO SABADOS
Consultas. . . . . $ 5.00
Aves. 3.00
Ambulancia ida y vuelta. 5.00
Vacunas "Lignieres", remedios e instrumentales para animales y aves.
Servicios Profesionales
Veterinarios titulados y practicantes para atender animales en la ciudad y a las haciendas.
Consultas por escrito, únicamente de provincias.

VIAJERA ILUSTRE.—

Siguiendo los príncipes europeos la costumbre de visitar los países americanos, acaba de llegar a Buenos Aires procedente de Alemania, la Princesa de Martenneim, donde se le ha hecho objeto de exquisitas atenciones por parte de la alta sociedad bonaerense.

Aún cuando la Princesa debe contraer matrimonio en breve con el Príncipe Arnulfo de Leinenfeld, ha manifestado al corresponsal de este diario, sus deseos de conocer ligeramente nuestro país, donde seguramente será acogida en la forma que merece su vieja alcurnia y sobresaliente cultura.

BAILE
Prof. M. AGUILAR
Escuela moderna de baile de salón, dirigida por el profesor práctico y de más actualidad.
Hoy, como de costumbre, de 6 a 8, hará academia de libre práctica dedicada a los alumnos.
— EGAÑA 570 —
Entre S. Isidro y Carmen

DERMAL
El exquisito Jabon de Tocador Dermal centuplica los placeres del baño.

DEFUNCION

Habiendo dejado de existir la amiga

Alina Plissan B.

gaRogamos a sus amigos y a los nuestros se sirvan acompañar sus restos al Cementerio General mañana, a las 10 A. M., donde se le oficiará una misa. El cortejo partirá de su casa-habitación: San Pablo 1616.

Sus amigas.

El homenaje de hoy al Presidente Balmaceda

LA ROMERIA AL CEMENTERIO.— CONCURRIRA S. E. EL PRESIDENTE DE LA REPUBLICA.—INSTITUCIONES INVITADAS

El pueblo de Santiago rendirá hoy, como lo ha venido haciendo desde hace tiempo, un homenaje al Presidente José Manuel Balmaceda.

La romería organizada a la tumba del ilustre ciudadano, tendrá lugar a las 10 de la mañana y han sido especialmente invitados S. E. el Presidente de la República, los alumnos de la Escuela que lleva el nombre deu gran Mandatario, miembros de la Junta Directiva Liberal Democrática, del Directorio Departamental, de la Asamblea, del club, del Centro y de la Vieja Guardia de Balmaceda. Los miembros de estos cuerpos deberán reunirse en el Club Balmaceda a las 9.30 A. M. de hoy.

Han sido tambien invitados a concurrir a la romería de hoy los componentes de las siguientes instituciones: Agrupación Demócrata con todos sus correligionarios y los siguientes Centros: Igualdad, Fructuoso González, Francisco Bilbao y Jonás González.

ESTA ES LA EPOCA ADECUADA A LA PLANTACION DE
ARBOLES DE ESPINA
OLIVOS INJERTADOS
Y EUCALIPTUS
El Criadero de Arboles de Santa Inés, multiplica en grande escala las más sobresalientes variedades de Arboles de espina y Olivos de mesa y aceite de fructificación inmediata y las especies más recomendadas de Eucaliptus adecuadas al aprovechamiento de toda clase de suelos.
Haga sus pedidos al Admnistrador, NOS, o al Agente General, señor Eladio Vicuña: HUERFANOS 1157. — CASILLA 1417. — SANTIAGO.

VIDA SOCIAL

RECITAL DE CANTO DE LA SOPRANO LIRICO SEÑORA NELLY FERRARA DE BOLADOS.—Esta distinguida cantante, ofrecerá una interesante audición en el Teatro del Club de Señoras el próximo Jueves 23, a las 6 P. M.

En su programa figurarán escojidos trozos de los mejores autores, los que, no dudamos, desarrollará con maestría y corrección.

LUIS C. DONOSO Z.—Víctima de una rápida enfermedad ha dejado de existir antenoche el señor Luis Donoso Z.

Sus restos serán conducidos hoy al Cementerio General, a las 9.30 A. M., desde su casa habitación, Eucaliptus 444.

EL PBRO. DON JUAN D. GUZMAN RODRIGUEZ.—Ha dejado de existir en esta capital el virtuoso sacerdote con cuyo nombre encabezamos estas líneas.

Dedicado por entero al apostolado del sacerdocio, supo hacer el bien mediante la palabra persuasiva y vida ejemplar.

Su fallecimiento constituye una pérdida dolorosa para el clero, que lo contaba entre uno de sus miembros más destacados.

BRIDGE-PARTY. — En casa del señor Ambrosio Montt Rivas se efectuó un animado bridge-party, al que asistió un numeroso grupo de sus amigos.

DINER-BLANC. — El Jueves pasado ofreció un diner blanc la señorita Fany Gacitúa Braun a un grupo de sus amistades.

Asistieron, entre otras, las señoritas Nina Huneeus Valdés, Bebé Pereira Irarrázaval, Luz Balmaceda Alamos; señores Jorge Balmaceda Alamos, Carlos Ossa Prieto, Eduardo Matte Ossa, Fernando Morandé Dávila y Hernán Pereira Montes.

CLUB DE SEÑORAS. — Biógrafo. "La cautiva del caudillo moro", de Valentino, será exhibida hoy.—Esta tarde a las 6 1|4 se pasará en el cine de este Club la grandiosa película que dió la fama mundial al malogrado actor Rodolfo Valentino, titulada: "La cautiva del caudillo moro", obra de escenas emocionantes.

La orquesta Alex desarrollará un escogido programa musical. Mañana Lunes por ser día festivo, esta sala dará una hermosa función de cine, exhibiendo el interesante drama "Por esta puerta has de volver un día", interpretada por Bárbara La Marr.

Tienda del Trabajo. — Permanecerá abierta hoy en la mañana, con el fin de facilitar la venta de sus dulces.

DE EUROPA. — Han llegado procedente de Europa la señora Esther B. de Avalos y la señorita Julia Muñoz G.

MUSICA

LAS DOS GRANDES FUNCIONES DE GALA DE HOY EN EL MUNICIPAL

EN LA MATINEE SE CANTARA "TRAVIATA" DE VERDI, POR MARIA ZAMBONI, TENOR CHILENO CARLOS SANTELICES Y BARITONO GAETANO VIVIANI, Y EN LA NOCHE, EN VELADA DE HOMENAJE A LAS GLORIAS DEL EJERCITO Y LA MARINA, "UN BALLO IN MASCHERA".— AMBAS OBRAS SERAN DIRIGIDAS POR EL MAESTRO DEL CUPOLO.— EL HIMNO NACIONAL SERA CANTADO POR EL TENOR SANTELICES Y TODA LA COMPAÑIA

Las dos funciones que dió ayer la compañía lírica en nuestro primer coliseo, en celebración del 116 aniversario de la Independencia nacional, se efectuaron ante una sala desbordante de lo mejor de nuestra sociedad.

En la matinée fué "Madame Butterfly", que sirvió para confirmar el éxito grande de Carmen Melis y de Angelo Minghetti, muy bien secundado por el barítono chileno Oscar Moebis.

En la noche, en función oficial, que fué presidida por S. E. el Presidente de la República, altos dignatarios y Cuerpo Diplomático, se cantó "Aida", en la forma irreprochable de la premiere, mereciendo los mejores aplausos la soprano Iva Pacetti, contralto Gabriela Galli, tenor Giovanni Chiaia, barítono Carlos Tagliabue y bajos Claudio Mansueto y Juan Alsina.

El maestro Sergio Falloni dirigió en las dos funciones con el nervio y sobriedad artística acostumbrada.

Antes de la función de la noche, el tenor chileno Carlos Santelices, cantó brillantemente los solos del Himno Nacional, que fué coreado por toda la compañía.

Hoy la compañía dará dos funciones en celebración del día de dedicado a honrar las glorias del Ejército y la Marina, cantándose en la matinée "Traviata" de Verdi, por la soprano María Zamboni, tenor Carlos Santelices y barítono Gaetano Viviani.

En la noche irá, en onceava función de abono y sexta del cívico "Un ballo in maschera" de Verdi, que tendrá como intérpretes centrales a Iva Pacetti, Gabriela Galli, Giovanni Chiaia, Carlos Tagliabue, Gaudio Mansueto y Juan Alsina.

Las dos obras serán dirigidas por el nuevo maestro Federico del Cupolo, que tan buena impresión ha causado por la forma precisa y justa como lleva la orquesta y masas corales.

Como en las funciones de ayer, el espectáculo se iniciará con el Himno Nacional, cantado por el tenor Santelices y toda la compañía.

—Mañana "Traviata" y el Miércoles "Fedora", de Giordano, por Carmen Melis, Angelo Minghetti y Oscar Moebis.

—En breve "Fanciulla del West" y "Thais", para debut del barítono Armand Crabbe.

LAS ULTIMAS NOVEDADES.— Siempre en los cambios de estación y sobre todo al comienzo de la Primavera, se produce una exhibición de novedades y creaciones originales, que generalmente sólo a una parte de la indumentaria femenina, pero en este año, hay novedades y originalidades en todo desde el sombrero al calzado, en las telas y los adornos, es un trastorno completo en las formas, los colores, los dibujos y las calidades que realmente una se siente sorprendida y perpleja para comprar lo que más conviene y elegir lo que está más de moda.

Ahora, en plena festividades patrias, cuando Santiago se ve lleno de visitantes llegados de todas partes de Chile, es conveniente orientarlas, haciendo de cicerone, para que puedan aprovechar su estada, visitando las casas comerciales donde puedan encontrar los mejores artículos y las últimas novedades en las mejores condiciones.

Nuestras más elegantes damas de la gran sociedad, como son ya sus clientes, no necesitan de una presentación en favor de la **Casa Leria, Monjitas esquina de San Antonio, frente al Teatro Alhambra,** pues ya son todas sus clientes, a pesar de su reciente instalación. En ella encontrarán preciosísimas telas de seda y lana, especiales para trajes de calle y noche y para abrigos. Hay de todos los tipos y de las mayores fantasías, tanto en los dibujos y combinaciones de colores, como en la infinita variedad de forros y calidades.

Sólo una visita a sus exhibiciones, puede dar una idea exacta de tantas creaciones maravillosas, muchas de las que sólo se encuentran esta Casa; así se podrá escoger para satisfacer el capricho o el gusto más exigente y todavía con la ventaja de economizar dinero, ya que sus precios son menos recargados por estar ligeramente alejados del centro.

Estamos ciertos que las personas que sigan nuestras indicaciones y visiten esta Casa aún cuando sólo sea por curiosidad se habrán de tentar y se convertirán en clientes entusiastas.

JACQUELINE.

PELUQUERIA LOUBAT
SAN ANTONIO 208
ESQUINA DE AGUSTINAS
Vende perfumería fina importada y esencias por gramos. Recomendamos especialmente Nint de Noel, L'Heure, Bleu, N'aimez que moi, Chypre, Jazmin Corse L'Or, Un air, Embamé, etc.
Precios muy ventajosos

Wattes
ANTI-PY-O
es la crema dental que evita eficazmente la Piorrea
DE VENTA EN TODAS PARTES

"EL EXPLICADOR PRACTICO DE LOS IMPUESTOS INTERNOS"
Obra que contiene las 16 leyes tributarias vigentes, con especificación clara y sucinta, con ejemplos sencillos, de las obligaciones de todos los contribuyentes y escrita por el
INSPECTOR DE IMPUESTOS INTERNOS DON VICTOR BARROS LYNCH.
Contiene una recomendación especial del DIRECTOR GENERAL DE IMPUESTOS INTERNOS, DON ALFREDO RIOSECO, Y UN PROLOGO ENCOMIASTICO DEL ADMINISTRADOR DE LA ZONA DE SANTIAGO, DON ALBERTO GOMEZ DEL FIERRO.
Se vende al precio de $ 10 el ejemplar, en todas las librerías y en la oficina del autor,
MORANDE 450
Los pedidos de provincia deben venir acompañados de giro por $ 11 el ejemplar y dirigidos a Editores de
"EL EXPLICADOR PRACTICO DE LOS IMPUESTOS INTERNOS". SANTIAGO.
CASILLA 1442

Calvicie
Seborreas
Canicie
as pa
Para poseer hermosa cabellera, limpia de caspa y grasa, suprema distinción. Para detener la caída del pelo y hacerlo brotar nuevamente, si ya se ha pronunciado la calvicie, y eliminar las canas sin necesidad de usar las molestas tinturas, use usted el ESPECIFICO BRASILEÑO
"FLORIUM"
M. R.
Miraflores 435
Teléfono 1911
Casilla 3969
Depósito para Talca:
SASTRERIA
F. BRIEVA
Set—21

VIAJEROS.— Se ha dirigido a Viña del Mar don Clodomiro Bravo Silva.

—Por el vapor "Orcoma", que llegará a Valparaíso el Miércoles, viene a ésta don César Jiménez Fuenzalida, Notario y Conservador de Arica.

—Se ha dirigido a Valparaíso la señora Pilar Sierra de Chacón.

—A Zapallar se han dirigido las señoritas Luz Tocornal Ross, María y Elena Concha Subercaseaux.

—Se encuentra en ésta procedente de Viña don José Manuel Errázuriz Dávila.

—A Llay-Llay se han dirigido los señores Carlos García de la Huerta, B., Enrique Sánchez Matte, Alfonso Vial Letelier, Enrique Fernández Campino y Sergio Huidobro Herreros.

—A Graneros ha partido don Carlos Subercesaux Ovalle.

—Se ha dirigido a Zapallar don Marjano Puga Vega.

—A Viña las señoritas Olga e Isabel Eastman Beeche.

—A Jahuel partirán los señores Eleodoro Matte Ossa y José M. Orrego S.

—A Concepción se dirigió ayer el señor P. J. Bahamonde Inzunza.

—En el "Oriana" se ha dirigido a Iquique el ingeniero don Carlos Barriga.

MATRIMONIO CONCERTADO.—El Viernes último quedó concertado el matrimonio de la señorita Luisa Letelier León con el señor Carlos Doren Wilson. Hizo la visita de estilo el doctor don Carlos Doren Novoa.

MATRIMONIO.— Se ha fijado para fines de este mes en Los Andes, el matrimonio de la señorita Ana Quiroz de la Cerda con el señor Ismael Cárdenas González.

DEL EXTRANJERO.—El Martes próximo regresará procedente de Europa don Manuel García de la Huerta Izquierdo.

—El 1.o de Octubre llegará después de una estada en Europa, don Ignacio Valdés Ortúzar y señora Gabriela Sánchez de Valdés.

—El Viernes pasado se embarcaron en La Pallice de regreso a Chile, don Carlos Valdés Ortúzar, señora Luz Eguiguren de Valdés e hijas.

—Procedentes de los Estados Unidos llegarán a ésta el señor Arturo Berisso Van Buren, señora Yávar de Berisso y su hija Eugenia.

MANIFESTACION.— Un grupo de amigos le ofrecieron en el Club de la Unión, una manifestación, con motivo de su partida a Buenos Aires, al señor Mariano Valdés Sánchez. Entre los asistentes: Gustavo Latorre, Alfredo Undurraga, Mario Tagle Valdés, Jorge Orrego, Florencio Fontecilla V., Alfonso Lira, Rafael Cañas Zañartu, Tomás Eastman, etc., etc.

EN EL TEATRO ESMERALDA.— El elegante Teatro Esmeralda continúa viéndose noche a noche muy concurrido por distinguidas familias del barrio y de nuestra sociedad, atraídas por la bondad del espectáculo.

TE.—La señora Luz Undurraga de Echenique ofreció en la tarde de ayer un te a un grupo de sus amigas íntimas y al cual asistieron las siguientes señoras:

Sara Saavedra de Salinas, María Hurtado de Edwards, Eugenia Saavedra de Huidobro, Marta Vicuña de Videla, Berta Zañartu de Montané, Gabriela Cuevas de Ortúzar, Leonor Alcalde de Larraín, Carmela Cotapos de Valdés Teresa Alcalde de Oliva, Rebeca Tagle de Valdés, Carmela Pereira de Bernales.

EXCURSIONES AUTOMOVILISTAS.— A los baños de Cauquenes partieron en automóvil los señores Emilio de Toro Astaburuaga, Jorge Arteaga Isaza, y José Luis Fernández.

—A Zapallar los señores Fernando Lecaros Garcés, Manuel Antonio Tocornal Gandarillas, Luis Eyzaguirre Infante, Alejandro Lira Lira, Guillermo Noguera Prieto y Manuel Silva Yoacham.

A BUENOS AIRES. — Por la combinación de ayer se ha dirigido a Buenos Aires el señor Mariano Valdés Sánchez.

ENFERMOS.— Restablecido se encuentra don Emilio Carrasco Blanco.

—Delicado de salud el señor Mamerto Figueroa Parot.

—Continúa enfermo don Federico Vergara Vicuña.

—Completamente restablecido se halla el señor Víctor Valdés Alfonso.

—Enferma se encuentra la señora Cristina Errázuriz de de la Sotta.

—Delicada la señora Luisa Blanco de Valdivieso.

—Continúa delicada la señora Luisa Dávila de Morandé.

—Ha sido operada de apendicitis en el Pensionado de San Vicente, la señorita Dorila Toledo. Su estado es satisfactorio.

—Delicada de salud continúa la señora Domitila Letelier de Montaner.

Mme. Duchesne

250 ESTADO

LA CASA SERA ABIERTA EL LUNES 20 HASTA LAS 12 M.

Nuevo surtido de las últimas novedades de París, en sombreros, trajes elegantes y de calle, maletines, etc.

Precios muy convenientes para llegar atrasados.

BAILES MODERNOS

POR EL PROF. BONAERENSE RAFAEL BARRCSO

Charleston — Tango Argentino (moderno) — Vals americano — Shimmy, etc. — Enseñanza perfecta de todos los bailes de selón — Clases particulares.

ESTUDIO: Serrano 181

Set—19

EN LAS CARRERAS.—

El brillo de un gran acontecimiento alcanzó la reunión hípica de ayer. Todo nuestro mundo social se congregó en el recinto de los accionistas y paddock, dándole un aspecto interesante a las dependencias de nuestro primer hipódromo. — Damos algunas fotografías tomadas por nuestro repórter gráfico, durante la reunión de ayer.

Consejos de la Comtesse Ivon

¡OH, PRIMAVERA!

En la estación de la vida, en que todo brota, verdeguea y se cubre de flores y aromas balsámicos. Pero hay que plantar para cosechar y para ello debe acudirse a la **Semillería, Morandé 717,** donde podrá comprar toda clase de semillas de flores y hortalizas, frescas y fecundas, procedentes de los más afamados criaderos europeos, por lo cual esta casa goza de tanta fama y cuenta con tan antigua clientela.

ESTAN DE MODA

Hay modas también en los perfumes y en los diversos productos de tocador: marcas de gran boga pasan a ser substituídas por otras nuevas. Así ocurre con los **Polvos Gaby,** que todo el mundo usa y pide con insistencia, debido a su esmerada fabricación y a los principios científicos de su fórmula, que garantiza a las mayores ventajas higiénicas para el cutis, que resulta hermoseado sin ningún riesgo. Si usted los usa una vez los adoptará para siempre.

¿QUE QUIERE UD. REGALAR?

Si desea hacer regalos útiles artísticos de verdadero monto y que le hagan recordar por mucho tiempo, usted no debe vacilar y sin pérdida de tiempo debe ir a la Casa Lelux de **M. Gasman, Pasaje Matte 58,** donde encontrará estuches de servicios completos de Christofle, Dixon, Agentor y toda clase de objetos artísticos, en plaqué, como bomboneras, galleteras, floreros, servicios de te y miles de otros objetos, que vende muy barato. Recomendamos visitar esta casa.

EL PETIT SAVOYARD

Todo el mundo forma sus programas para celebrar las fiestas patrias con entusiasmo, ya sea organizando partidas de campo, excursiones en auto o sencillamente reuniones familiares, con bailes, recepciones o comidas. En todos estos casos conviene recordar que el mejor proveedor de toda clase de fiambres y golosinas es **El Petit Cavoyad, calle Merced 802 esquina de San Antonio,** donde siempre hay toda clase de aves, mariscos, fiambres, conservas, pollos despiedo, consérvas, frutas, vinos, licores. Es la casa más antigua en este ramo y cuenta con la mejor clientela de la capital, que sabe apreciar la bondad de sus esquisitas preparaciones y también los bajos precios que le son característicos.

INSTITUTO OPTICO

Es preciso cuidar mucho la vista, el sentido más precioso, y para ello cada vez que se sienta algun aperturbación o malestar a los ojos: debilitamiento, irritación, debe irse inmediatamente al **Instituto Optico de Rotter, Ahumada 268,** donde lo atenderán con toda atención por un especialista muy afamado.

PARA LA BELLEZA

Un cutis manchado o ajado produce un efecto muy perjudicial a la belleza femenina, sobre todo cuando hace contraste con las partes sanas. Para restablecerlo a su primitivo estado y darle frescura y aspecto juvenil, debe usarse la **"Leche de Belleza del doctor Bodin,** que vende la **Botica Gamboa, Portal Mac-Clure esquina de Merced.**

CALZADO DE MODA

Como siempre se llevan las faldas muy cortas, el calzado se luce extraordinariamente y los modistos le han dedicado la atención merecida ideando nuevas formas y estilos que llaman la atención por su belleza y por el bonito pie que hacen. Nuestras elegantes tienen donde escoger lo qué mejor les agrade y combine con sus toilettes visitando la **Casa Real, Ahumada 310,** donde siempre se presentan las últimas novedades, confeccionadas con los mejores materiales y los más reputados maestros.

COMTESSE IVON.

Causa alarma pública

El desarrollo alarmante de las enfermedades de trascendencia social, cuyas manifestaciones secundarias son batante conocidas para hacer referencia a ellas, llama grandemente la atención pública. Una preparación que ha obtenido un gran éxito en el tratamiento de estas enfermedades, es el Depurol 18 (a base de yoduro de potasio y mercurio).

Consulte a su médico sobre la bondad y eficacia de este preparado.

M. R.

PINTURAS

ACEITE LINAZA INGLES: BARNICES

AGUARRAS, BROCHAS.

PRECIO BAJO.

MERCERIA MATIAS

Casa fundada en 1886

DELICIAS 2780, PORTAL EDWARDS

Hay mujeres que todas las mañanas ostentan un cutis nuevo, flamante

POR CHARLOTTE ROUVIER

Este hecho no tiene nada de extraordinario, pues son conocidas las especiales virtudes de la cera mercolizada, que tiene la propiedad de hacer que las viejas escamas, resecas y gastadas, de la cutícula exterior de la piel, se desprendan. de una manera imperceptible, pero constante, permitiendo así la aparición del nuevo cutis que toda mujer posee debajo de esa caduca cutícula. Para lograr este magnífico y rejuvenecedor efecto, basta hacerse todas las noches, antes de acostarse, un ligero masaje de la cara, cuello, descote, brazos y manos, extendiendo sobre dichas partes del cuerpo una capa de cera mercolizada, frotando luego de un modo suave y dejando la cera hasta la mañana siguiente para retirarla con un poco de agua tibia.

La cera mercolizada, cuyas maravillosas cualidades se adaptan espléndidamente a las condiciones climatológicas de los países suramericanos, se distingue de todas las pretendidas cremas de toilette que son ofrecidas al público sin que se haya tenido en cuenta que no convienen a estas latitudes y sin que hayan sido previamente mercolizadas. En toda farmacia o perfumería de una cierta categoría se halla cera mercolizada.

La Gran Compañía Lírica Italiana

DA HOY DOMINGO

DOS FUNCIONES DE GALA

Bajo la dirección del maestro

FEDERICO DEL CUPOLO

A LAS 3 P. M.— 3.a MATINEE DE ABONO

TRAVIATA

MARIA ZAMBONI, CARLOS SANTELICES, GAETANO VIVIANI

A LAS 9: 11.a NOCHE DE ABONO

TURNO IMPAR Y 6.a DE ABONO CIVICO

UN BALLO IN MASCHERA

IVA PACETTI, GABRIELLA GALLI, GIOVANNI CHIAIA, CARLO TAGLIABUE, GAUDIO MANSUETO

Mañana Lunes 20 de Setiembre: 12.a noche de abono. Miércoles: Estreno de "FEDORA". Sábado: "THAIS".

FANTASIO

AHUMADA 345

DESDE EL LUNES 20

REBAJA DE PRECIOS

SOBRE TODOS LOS

MODELOS DE PRIMAVERA

CHAMPÚ JUNOL

SIN RIVAL PARA EL LAVADO DEL CABELLO

Aprenda a Bailar

moderno, con distinción, elegancia y rápidamente tal como se baila en Europa y N. América, con el profesor de la High life, el "as" de la enseñanza: **JUAN VALERO,** introductor auténtico único en Sud América de los nuevos bailes y últimas novedades. Arte y lujo.

Gran Estudio Valero, lo selecto, confortable, cómodo y concurrido por lo más distinguido de nuestro mundo social y diplomático. Cuatro salas. Clases privadas.— **CASTRO 706.**

HOY

Visite Usted la Exposición y Venta Privada de Objetos de Arte Religioso y Profano, en

Ejército 556

Balneario JAHUEL

Tiene el agrado de participar a su distinguida clientela que el tiempo en Jahuel permanece inalterable

El promedio de la temperatura habida en el mes de Agosto ppdo., fué de 15.3 grados centígrados, lo que contribuye por su naturaleza a hacer agradable en esta época del año la estada en el Establecimiento

Para mayores pormenores (prospectos, etc.), dirigirse:

Al Administrador: Baños de Jahuel — San Felipe — Teléfono Inglés 127

Soc. Anón. Jahuel: Av. Errázuriz 1238 — Valparaíso — Teléfono Auto 3706 — Casilla 900

Soc. Anón. Jahuel: Calle Copiapó 752 — Santiago — Teléf. Matadero 278 — Casilla 1361

LAS COMIDAS Y CENAS DE HOY Y MAÑANA EN EL "PRINCE OF WALES".—La nueva administración del restaurant Prince of Wales, ha querido asociarse a la celebración de las fiestas patrias, ofreciendo a nuestra sociedad una oportunidad de conmemorar dignamente la fausta efeméride nacional. Para tal efecto, ha preparado pra esta noche y la de mañana, dos reuniones sociales que consistirán en una cena, que unida al dinner de moda de los dos días, han de constituír sin duda, nuevos éxitos para el moderno establecimiento del edificio Díaz.

Por tratarse no solamente de reuniones en el restaurant de moda, de nuestra sociedad, sino que también por la forma entusiasta en que ellas han sido recibidas en nuestras altas esferas sociales y por los preparativos que hace la diligente administración, estas cenas prometen, en verdad, constituír dos acontecimientos brillantes. Además de los objetos del cotillón que se repartirán entre los asistentes, se prepara una sorpresa que será grata para los habitués del elegante restaurant.

Hoy y mañana tendrán lugar, también, los diners-dansant de moda, que semanalmente congregan a distinguidas familias de nuestra sociedad y de las colonias extranjeras, y durante los cuales se distribuirán "fetiches" especialmente importados para el Prince of Wales, por la Casa Corí. Nuestras principales familias han reservado ya sus mesas para unas y otras reuniones, quedando solo algunas pocas por reservar. De acuerdo con el brillo que prometen alcanzar los diner y las cenas de hoy y mañana, la orquesta del restaurant, y que dirige el reputado maestro Folatre, se ha preocupado de seleccionar sus números musicales con esmero y diligencia.

DON ISIDORO VASQUEZ GRILLE.—En la tarde de ayer dejó de existir en esta capital, a una avanzada edad, el señor Isidoro Vásquez Grille, caballero que gozaba de hondas simpatías en los círculos sociales, por sus condiciones de caballerosidad y gentileza.

Su especial preparación y talento la proporcionaron altos cargos en la administración pública y manejo de fondos, habiendo sido gerente de la corporación "La Protección Mutua de Empleados Públicos" y abogado del Consejo de Defensa Fiscal.

Su fallecimiento significa la pérdida de un funcionario de reconocidos méritos, que ha de ser hondamente sentido en el vasto círculo de sus relaciones.

MATRIMONIO.— Ha quedado concertado el matrimonio de la señorita Rosa Barros Larraín con el señor Marcos Cánepa Pesse.

COMIDA.— Antenoche don Percival González Balmaceda ofreció una comida a un grupo de sus amigos en su residencia de la Alameda.

Asistieron los señores Ramón Lecaros Matte, Carlos Ossa Prieto, Eduardo y Eliodoro Matte Ossa, Joaquín Babra Lyon, Roberto Prieto Peña y Oscar Ovalle Ugarte.

MATRIMONIO EN MADRID.—Leemos en "El Imparcial" de Madrid:

En la iglesia del Santísimo Cristo de la Salud contrajeron ayer tarde matrimonio la encantadora señorita Carmen Merry del Val y Rámila, hija de los señores Merry del Val (D. Domingo), y de Ricardo Alós y Llorens, capitán de artillería, hijo de los marqueses de Haro.

Apadrinaron a los contrayentes el señor Merry del Val y la marquesa de Haro.

Bendijo la unión el Obispo de Madrid-Alcalá, doctor Eijo.

Firmaron el acta como testigos por parte de la novia, el duque de la Victoria, los condes de Albiz y de la Cortina, D. Rafael Merry del Val y García, D. Ignacio Olazábal y Eulate y D. José Merry del Val y Rámila; y por parte del novio, el vizconde de Eza, D. Fernando Coghen, D. Ignacio Moyano, D. Pedro Torres, coronel del regimiento de Artillería a caballo, y don José Ramón Llorens.

La numerosísima concurrencia fué obsequiada después de la ceremonia con un refresco servido en la residencia de los señores de Merry del Val, organizándose después un baile, que estuvo muy animado.

Los novios han emprendido un viaje de bodas a La Granja, de donde continuarán a París y Londres.

Felicitamos y deseamos todo género de venturas a los nuevos señores de Alós.

PELUQUERIA

para señoras y niños

— DE —

DEMETRIO DIEZ

SAN ANTONIO 69-73

Ondulación permanente, Manicel y al agua. Ultimas creaciones en cortes de melenas, tintura, manicure. Importador de los afamados productos de Belleza del doctor Davis.

Consultorio Grafológico

— DE —

MME. SUZANNE

¿Quiere usted saber cuáles son sus cualidades, defectos y tendencias?

¿Quiere usted conocer el carácter de su novio o novia, de sus amigos o empleados?

Hombre de negocios, ¿queréis conocer a las personas a quiénes confiáis vuestros capitales y la lealtad de vuestros empleados?

Para conseguirlo, enviad sus letras escritas con tinta y en papel sin líneas a **San Isidro N.o 744, de 2 a 5.**

Valor del informe: 10 pesos

HEMATOGENO HOMMEL

Es el tónico que rejuvenece y alarga la vida, preparado a base de hemoglobina fresca y pura, y es el que acostumbran recetar los médicos en todas partes del mundo para dar

Vigor y Salud

a los ancianos, a los convalecientes, los débiles, los niños atrasados o raquíticos, las madres que crían, los palúdicos.

De venta en todas las boticas

Agentes generales Daube y Cía

¿El alimento que mejor asimilan los estómagos débiles enfermos.....?

¿El mejor substituto de la buena leche materna?.....?

¿La mejor leche desecada conocida en Chile.....?

¿El alimento más barato.....?

"MILKO"

M. R.

Reune ampliamente todas estas condiciones.

AGENTES GENERALES:

DAUBE Y CIA.

DE VENTA EN TODAS LAS BOTICAS Y DROGUERIAS

PRECIO: $ 7.00

La Calvicie y Canas

¿Si Ud. es CALVO?

No acuda jamás a medicamentos que no conoce.

¿Si Ud. tiene CANAS?

No se labre la propia ruina del CABELLO.

Si su CALVICIE es antigua, cúrela con el famoso ESPECIFICO BOLIVIANO "BENGURIA".

Si su CALVICIE empieza, aplíquese cuanto antes le sea posible, el más prestigioso tónico vegetal ESPECIFICO BOLIVIANO BENGURIA.

Que le detiene la caída del PELO en sus primeras aplicaciones, evitándose así una CALVICIE prematura, gracias al ya conocido ESPECIFICO BOLIVIANO "BENGURIA".

Si Ud. tiene CANAS no las cure con otro medicamento que no sea el famoso ESPECIFICO BOLIVIANO BENGURIA.

Desconfíe Ud. de todas las preparaciones anónimas y que tratan de imitar los maravillosos resultados del ESPECIFICO BOLIVIANO BENGURIA.

Ventas y consultas en MONEDA 875, de 9 A. M. a 7 P. M. Dr. R. Benguria B.

Se atiende todo pedido dentro y fuera del país.

Base vegetal. Decoc de Cusi Cusi.

Set—21

HOY, "DIA DEL EJERCITO"

CON LAS REVISTAS MILITARES, CULMINAN LAS FESTIVIDADES PATRIAS

EL MINISTRO DE RELACIONES Y EL DECANO DEL CUERPO DIPLOMATICO, CAMBIARON ELOCUENTES DISCURSOS DURANTE EL BANQUETE DE ANOCHE EN LA MONEDA. — LA IGLESIA CHILENA CELEBRO

LA MAGNA FECHA CON UN SOLEMNE TE-DEUM AL QUE ASISTEN LAS AUTORIDADES Y REPRESENTACIONES EXTRANJERAS.— LAS FIESTAS POPULARES CONTINUAN DESARROLLANDOSE CON GRAN ENTUSIASMO

El Parque Cousiño, paseo popular por excelencia, congregó ayer a un numeroso y heterogéneo público, que iba, como es tradición, a expansionarse contemplando y participando en los bailes nacionales que improvisan las familias a pleno campo.

Un atractivo puso también al parque el desarrollo del programa municipal de diversiones. La tarde trascurrió así en medio de general regocijo.

Las carreras de gatos, de burros, de ensacados, de cucharas con huevos; el palo ensebado, el concurso de feas y demás atracciones populares mantuvieron al público en completo buen humor. Este número del programa de fiestas patrias hacía recordar las antiguas fiestas netamente criollas, cuya realización parecía haberse desterrado.

EL CORSO DE FLORES DE LA QUINTA NORMAL ATRAJO UNA CONCURRENCIA enorme de paseantes, que participaron entusiastamente en las batallas de serpentinas hasta las últimas horas de la tarde.

Las hermosas avenidas de la Quinta se vieron repletas de carruajes, mientras en los sitios adyacentes se verificaron animados bailes.

Cerca de la noche los carruajes empezaron a retirarse y muchos se dirigieron al centro de la ciudad poniendo una nota muy simpática en las avenidas y paseos por donde desfilaban.

LA KERMESSE ORGANIZADA POR LA ESCUELA SUPERIOR N.º 18, a beneficio de las Escuelas nocturnas para obreros se desarrolló con franco éxito.

El local ostentaba magníficos arreglos y presentaba un bonito aspecto con todas sus dependencias y jardines embanderados.

LA TERRAZA CAUPOLICAN DEL CERRO SANTA LUCIA fué uno de los sitios más favorecidos por el público.

En medio de gran animación y entusiasmo, realzados por las orquestas y bandas, la concurrencia se entregó a su expansión favorita: el baile.

En los jardines del Parque Cousiño también se había organizado un gran baile, que se vió muy concurrido.

EN EL MERCADO MUNICIPAL N.o 3 SE QUEMARON FUEGOS ARTIFICIALES COSTEADOS por la Junta de Vecinos.

A esta fiesta popular, como a las que se realizaron en distintos barrios de la ciudad, acudió gran número de personas del uueblo.

EL TRADICIONAL BANQUETE OFICIAL QUE EL PRESIDENTE DE LA REPUBLICA OFRECE en el Palacio de la Moneda cada 18 de Setiembre, se verificó con asistencia de todo el Cuerpo Diplomático residente, de los Ministros de Estado, los presidentes de las Cámaras y miembros de ellas y altos jefes de la Administración Pública y del Ejército.

Terminado el banquete, el Presidente de la República y muchos de los concurrentes se trasladaron al Teatro Municipal, a presenciar la función de gala ofrecida por la a[illegible]idad local.

El Intendente Municipal, señor Phillips, invitó, antes de terminar el espectáculo, a S. E. y personalidades asistentes, un té, que trascurrió en un ambiente distinguido y ameno.

EL TE DEUM DE LA CATEDRAL SE VERIFICO CON LA SOLEMNIDAD DE COSTUMBRE, acrecentada en esta ocasión con las ejecuciones de arte religioso que la autoridad eclesiástica había preparado especialmente.

Una compañía de la Escuela Militar rindió al Primer Mandatario los honores de rigor.

Desde mucho antes de la hora señalada para dar comienzo a la ceremonia religiosa, un grueso público se estacionó en la Plaza, frente a la Iglesia Metropolitana, a presenciar el desfile de las comitivas oficiales que habían sido invitadas.

En el interior del templo una multitud de fieles llenaba por completo las naves, y escuchó con recogimiento los oficios de acción de gracias.

Vista parcial de la concurrencia que asistió al Regimiento Cazadores

S. E. el Presidente de la República, Excmo. señor Figueroa Larraín, saliendo de la Catedral. Le sigue el Presidente del Senado, señor Oyarzún. — 2. El Nuncio Apostólico, el Embajador de Argentina y el Ministro de la Guerra, en la puerta del templo metropolitano.

La ceremonia se ajustó a la pauta protocolar que publicamos en nuestra edición anterior.

Aparte de S. E., ocupaban los sitios preferentes los señores Ministros de Estado, los Embajadores y Ministros Plenipotenciarios acreditados ante nuestro Gobierno, altos funcionarios públicos, etc., etc.

EL REGIMIENTO CAZADORES CELEBRO AYER EL 109.º ANIVERSARIO DE SU FUNDACION. —Coincide con el aniversario nacional el de la fundación de uno de los más gloriosos y gallardos regimientos de nuestro Ejército: el regimiento de caballería Cazadores, que ahora lleva el nombre del vencedor de la Guerra del Pacífico, General don José Manuel Baquedano.

El Cazadores fué fundado el 18 de Setiembre del año 1817.

Con este motivo se realizaron ayer en el cuartel del Cazadores algunas fiestas que revistieron caracteres muy simpáticos.

A las dos y media de la tarde se dió comienzo a un concurso hípico en que tomaron parte los oficiales, sub-oficiales, aspirantes y conscriptos de la unidad.

Ocupaban los asientos que se habían dispuesto alrededor del picadero, el jefe del Regimiento, Comandante señor Germán Ossa; el segundo jefe, Mayor señor José María Alamos; la oficialidad y sus familias, el Mayor señor Clavel y numerosas personas a quienes se había invitado.

El siguiente fué el resultado de los concursos para oficiales: concurso de recorrido: primer premio, Capitán señor Granifo; segundo premio, Teniente señor Yáñez, y tercer premio, Teniente señor Opazo.

En el concurso de salto alto empataron los Tenientes señores Yáñez y Fuentes, en un espléndido salto de 1.78 metros.

Mas o menos a las 5 y media de la tarde terminó la presentación hípica y las familias asistentes fueron invitadas a pasar a los casinos de oficiales y sub-oficiales, donde se siguió un animado baile hasta las primeras horas de la noche.

EN LA ESCUELA SUPERIOR N.º 4 SE EFECTUO ANTENOCHE CON EXITO LA VELADA PATRIOTICA organizada por el Director del colegio, señor Vicente Bustos Pérez.

El salón de actos de la Escuela estaba adornado con plantas y banderas, luciendo en el frontis un busto de O'Higgins.

El local se llenó completamentte de padres de los alumnos y vecinos del barrio, quienes se retiraron complacidos del resultado de la fiesta.

EN LA CASA DE ORATES, ANTE UNA GRAN CONCURENCIA, SE VERIFICO EN LA TARDE DE AYER el acto literario-musical organizado por el Reverendo Padre Ballesteros, para conmemorar el aniversario de la Independencia.

Los asistentes, que llenaban por completo el teatro del establecimiento, premiaron con sus aplausos la labor de las personas que tomaron parte en el programa.

LA ESCUELA DE REFORMA CELEBRO EL 18 de Setiembre con significativos actos patrióticos.

Después de un acto literario-musical que se había preparado para solaz de los recluídos, éstos salieron, en correcta formación, a recorrer las calles adyacentes a la Escuela.

Hoy proseguirán las fiestas, consistentes en juegos populares que se efectuarán a las 10 A. M. A las 4 de la tarde habrá una función de biógrafo.

En las provincias

Recibimos las siguientes noticias sobre el desarrollo de las fiestas patrias en las provincias:

LA SERENA, 18.— Las festividades conmemorativas de la Independencia Nacional se celebran con extraordinario regocijo, orden y entusiasmo.— **Rodríguez**, Corresponsal.

SAN FERNANDO 18.—Hoy, a las 2 de la tarde, la Comisión de Fiestas Patrias, presidida por el Intendente de la provincia y con asistencia de los jueces y el alcalde, visitaron la Cárcel Pública, donde obsequiaron a los reos con comestibles y especies. En esta ceremonia usó de la palabra el corresponsal de "La Nación".

La matinée efectuada en el Teatro Municipal reunió más de dos mil alumnos de las escuelas públicas que presenciaron hermosas películas.

Reina gran entusiasmo por asistir a las grandes carreras de jinetes caballeros y de parejas a la chilena que se llevarán a efecto en el Hipódromo de San Fernando y cuya inauguración será mañana.— **Mesías.**

Hoy

LA CONCENTRACION Y REVISTA MILITAR EN EL PARQUE COUSIÑO ES TAL VEZ EL NUMERO de fiestas patrias que despierta mayor interés en el público de todas las condiciones sociales.

Como en años anteriores, la Revista se iniciará a las 2.30 de la tarde, hora en que, según la orden expedida por la jefatura de la Plaza, deberán encontrarse en la elipse, en las colocaciones asignadas en la revista preparatoria, las siguientes unidades: Escuela Militar, Escuela de Aplicación de Infantería y Regimientos de Infantería Buin y Lautaro; Regimiento de Artillería Tacna y Batallones de Tren y Comunicaciones; Escuela de Caballería y Regimientos Cazadores, Dragones y Carabineros.

Todas estas fuerzas desfilarán, después que las haya revistado S. E., en tres escalones frente a las tribunas, desde las cuales presenciarán el desfile los representantes diplomáticos extranjeros, los adictos militares a las Embajadas y Legaciones, el señor Ministro de la Guerra, Coronel Ibáñez; el Sub-Secretario de Guerra, General Díaz; Inspector General del Ejército General Ortiz Vega, y demás altos jefes del Ejército.

EL VALOR DE LAS ENTRADAS A LAS TRIBUNAS SE DESTINA, COMO SE SABE, A INCREMENTAR los fondos para la construcción del Hospital Militar.

Esta obra, de una importancia trascedental para nuestra institución militar, no ha podido realizarse debido a la carencia de fondos.

Es esta una oportunidad que tiene el público para cooperar en forma efectiva a la realización de un anhelo del Ejército, como es el de tener un establecimiento propio para cuidar la salud de los soldados.

En la actualidad el servicio de atención de los enfermos se hace en las enfermerías de los cuarteles, en el primer grado, y en los hospitales cuando la enfermedad es grave.

Este sistema ha sido considerado inconveniente y perjudicial por distinguidos miembro del servicio sanitario militar, pues, aparte del efecto moral que produce a los soldados el hecho de no contar en su propio cuartel con los medios adecuados para curar sus males y dolencias, perjudica también al cirujano militar que desearía y necesita estar observando constantemente al enfermo.

Así, pues, la concurrencia del público a este patriótico y hermoso espectáculo tiene también el carácter de contribución a una obra de bien nacional pues el valor de su localidad para presenciar el desfile irá a acrecentar los fondos que, unidos a los que el Supremo Gobierno habrá de proporcionar dada la importancia del objeto, servirán para levantar el futuro Hospital de los soldados de Chile.

El Ejército cuenta ya con un terreno adecuado: falta solamente enterar la suma necesaria para las construcciones.

Los scouts ejecutan algunas pruebas frente a las tribunas

En todo el país

La Revista Militar, que en la capital alcanza grandes proporciones por ser la guarnición más numerosa, se efectúa también en todas las ciudades donde hay fuerzas destacadas.

En provincias el desfile es presenciado por las autoridades representativas del Ejecutivo; por las autoridades locales, representantes consulares, etc.

En todas partes constituye el número de mayor atracción para el pueblo.

LOS FESTEJOS POPULARES QUE SE REALIZAN TODOS LOS AÑOS en los terrenos que circundan la elipse prometen adquirir este año especiales proporciones a juzgar por el entusiasmo que ha podido notarse en todos los actos ya realizados del programa de Fiestas Patrias.

LA SOCIEDAD ARTESANOS "LA UNION" HA PREPARADO DOS FIESTAS PARA EL DIA DE HOY.— A las 5 y media de la tarde se dará comienzo a un baile, al que han sido invitados los socios honorarios y jubilados como también las familias de los socios.

A las 9 y media se iniciará la velada literario-musical a cargo del cuatro artístico "La Unión" que dirige el actor obrero Luis Barra.

LA CONCENTRACION SCOUTIVA REALIZADA EN EL PARQUE COUSIÑO DURANTE LA MAÑANA DE ayer ofreció al numeroso público que acudió a presenciarlo, un espectáculo verdaderamente brillante.

Prestigió el acto S. E. el Presidente de la República, accediendo a la invitación que le hiciera el Directorio de la Institución.

También concurrieron los miembros del Directorio de los Boy-Scouts de Chile, algunos Jefes y oficiales del Ejército y numerosas familias, que llenaban completamente las tribunas.

Las diversas Brigadas de Boy Scouts y Girld Guides ejecutaron con toda corrección los movimientos y ejercicios ordenados por sus respectivos comandos.

Los ejercicios de comunicaciones, movilización, traslados de heridos, fueron realizados por los jóvenes scouts en forma que da muestra elocuente del interés y entusiasmo con que aprovechan las instrucciones de sus superiores.

La concurrencia premió con nutridos aplausos cada una de las pruebas presentadas.

Llamó con justicia la atención la forma correcta como efectuaron el desfile frente a las tribunas.

SAN FERNANDO, 18. — A las diez de la mañana de hoy se llevó a efecto la solemne ceremonia del izamiento del pabellón nacional en presencia de 2 mil escolares y numeroso público.

Asistieron las autoridades civiles, militares y eclesiásticas.

Pronunció una hermosa alocución patriótica el maestro de escuela señor José Salvago siendo muy aplaudido al término de su discurso.

Se efectuó también una gran misa durante la cual el presbítero señor Brunet dirigió a los fieles una vibrante alocución patriótica.

El Batallón Zapadores ofreció un expléndido banquete a las autoridades y sociedad de San Fernando.—(**Mesías**).

COPIAPO, 18. — Con gran solemnidad se efectuó en la mañana de hoy la patriótica ceremonia del paseo del estandarte glorioso del Regimiento Atacama, que se guarda en esta ciudad.

El estandarte fué escoltado por el Regimiento O'Higgins y las escuelas públicas.

En la tarde se jugó el partido de foot-ball entre las ligas de Potrerillos y Copiapó resultando vencedora esta última por cinco puntos contra tres.

Después de esta gran partida la Liga Copiapó se adjudica por segunda vez el trofeo "Timberbake" en competencia por tres años.

La delegación deportiva de Potrerillos llegó anoche en tren especial acompañada de una comitiva de 600 personas.—(**Villagrán**)

En Punta Arenas

(De nuestro corresponsal por telégrafo)

PUNTA ARENAS, 18.—El programa de fiestas patrias se está desarrollando con tiempo [illegible]ndido y con grande entusiasmo.

Mañana jugará el equipo seleccionado de la Liga con el del crucero inglés "Colomb[illegible]".—(**Alvarez**)

En Valparaíso

Con bastante entusiasmo se ha dado comienzo en este puerto a las festividades patrias. En la m[illegible] se efectuó el Paseo a la Bandera que había organizado la Legión Cívica de Chile, acto que resultó brillante, pues centenares de personas con el Pabellón al frente de la columna recorrieron las principales calles de la ciudad dando vivas a la patria. Esta manifestación terminó en el monumento a la Marina después de haberse leído en ese sitio el acta de la Declaración de la Independencia.

En general el aspecto de la ciudad en estas festividades es bastante animado. Ha habido entusiasmo en el embanderamiento por parte de los vecinos y en todos los barrios, hasta en los más humildes, hay pabellones nacionales en todas las casas. El plan de la ciudad presenta un bonito aspecto en la noche con la iluminación hecha por la Municipalidad.

En los cerros, especialmente en los que abunda la población obrera ha habido más animación por cuanto los comitées de vecinos de cada uno de ellos se han esforzado para confeccionar bonitos programas de fiestas que se han efectuado sin contratiempo.

En las diferentes sociedades de obreros y de empleados se verificaron durante el día de ayer fiestas sociales en celebración del aniversario patrio todas ellas con bastante lucimiento.

LA PARADA MILITAR

Hoy a las dos de la tarde se verificará en el Parque Alejo Barrios de Playa Ancha la tradicional Parada Militar que presentarán los regimientos de la guarnición militar.

LOS DISCURSOS PRONUNCIADOS EN EL BANQUETE OFICIAL DE LA MONEDA

El Palacio de Gobierno congregó anoche a los representantes de las naciones amigas, invitados por el Presidente de la República al festejo oficial con que todos los años se conmemora el aniversario de la Independencia nacional.

Como decimos en otra parte, asistieron también los miembros del Gabinete, los presidentes de las Cámaras y otras distinguidas personalidades.

A nombre del Presidente de la República, señor Emiliano Figueroa Larraín, ofreció el banquete el señor Ministro de Relaciones Exteriores, señor Antonio Huneeus, en los términos que transcribimos en seguida:

DISCURSO DEL MINISTRO DE RELACIONES

Excelentísimo señor:

Bienvenidos seáis a esta casa, Excelencias, señores Ministros y jefes de Misión.

Nos encontráis resueltos y animosos en el esfuerzo, fieles a la ley, diligentes en el progreso.

El orden público perdura; la paz domina las actividades sociales; la Constitución se cumple en la plenitud de sus disposiciones; los Poderes del Estado y las Instituciones armadas consagranse a sus deberes; la Iglesia es respetada, todos los derechos se ejercitan libremente.

Se ha estabilizado la moneda circulante, nivelóse el presupuesto y el déficit quedará extirpado, así confiamos, para siempre.

Hay en el espíritu chileno consistencias de montaña. La prosperidad de Chile dilata sus horizontes como nuestros mares.

Nos sentimos regocijados en la amistad cordial de todas las naciones aquí dignamente representadas. Tiempo hace, en Junio, acreditamos nuestra voluntad para un acuerdo decoroso y razonable con la que permanece ausente.

Excelentísimos señores Embajadores, Ministros y Jefes de Misión:

Su Excelencia el Presidente de la República expresa en nuestro día patrio sus anhelos de paz y benestar a todos los pueblos y Gobiernos amigos, y de ventura personal a todos vosotros y a vuestros ilustres gobernantes.

En representación de las Misiones Extranjtras contestó el Decano del Cuerpo Diplomático, Nuncio de S. S., Monseñor Aloisi Masella.

DISCURSO DEL EXCMO. DECANO DEL CUERPO DIPLOMATICO

Acabamos de escuchar con verdadero placer los elevados conceptos que, con palabra elocuente ha expresado el señor Ministro de Relaciones en este día en que la Nación chilena [illegible]memora la hora solemne de su emancipación política, la obra magna de la tenacidad y del heroísmo.

Esa empresa que ha permitido a los hijos de Chile marcar una huella indeleble en el camino de la civilización les concede hoy poder presentar a la consideración de los pueblos libres a independientes la realidad de una institución que ha sabido hacerse grande.

El orden perdura, la paz domina sus actividades sociales, la constitución, se cumple, los Poderes del Estado y las instituciones armadas consángranse a sus deberes, la Iglesia es respetada y todos los derechos se ejercitan libremente.

¡He aquí el admirable cuadro que de su amada patria nos ha hecho el señor Ministro de Relaciones!

Todo ello es el fruto de incansables trabajos, es el resultado del acierto con que han procedido sus gobernantes, es el afecto del sagrado amor de la patria que siempre ha constituído un blasón de honor, y una característica del pueblo chileno.

Motivos de íntima satisfacción han sido para nosotros las frases muy cordiales que el señor Ministro ha tenido para las naciones que representamos y el conocer los nobles ideales de concordia y armonía de que se manifiesta animado el Gobierno chileno.

El Cuerpo Diplomático acoge y mira con simpatía tan altas aspiraciones y no dejará de trabajar para mantener y fortalecer los vínculos de amistad que nos ligan a esta República y que dan margen al tranquilo desenvolvimiento de los pueblos, supremo deseo de todos los corazones.

Señor Presidente: agradeciendo el saludo de bienvenida e interpretando los sentimientos de nuestros Soberanos y Jefes de Estado, formulamos votos sinceros por el bienestar de Chile y para que Vuestra Excelencia, que hace un año tuvo la satisfacción de reconcentrar en su persona la voluntad unánime del pueblo chileno, pueda, con el auxilio de la Divina Providencia, dirigir esta querida Nación hacia un porvenir cada vez más risueño y más próspero.

En el nombre del Cuerpo Diplomático levanto mi copa por la felicidad de V. E. y de su digna esposa, por los señores Ministros de Estado y por todos los ilustres personajes aquí presentes.

"EL HOSPITAL MILITAR ES UN COMPLEMENTO NECESARIO A LA EFICACIA DEL SERVICIO SANITARIO DEL EJERCITO"

NOS DICE EL MEDICO JEFE DEL SERVICIO SANITARIO DEL EJERCITO, DOCTOR JUAN E. OSTORNOL.—LA FUNCION PSICOLOGICA DEL HOSPITAL MILITAR Y EL CONCEPTO DEL SOLDADO.—LA OPINION HA CONTRIBUIDO A SATISFACER ESA SENTIDA NECESIDAD.—EL PRODUCTO DE LA REVISTA MILITAR DE MAÑANA INCREMENTARA LOS FONDOS PARA EL HOSPITAL MILITAR

La gran guerra dejó bien en claro establecido que el porcentaje de muertes a consecuencia de heridas puede reducirse a proporciones increíbles en el ejército alemán y francés se llegó al terminar la lucha a un 3,5%, gracias a una atención especial, producida sólo por una organización sistemática del servicio, con carácter de atención exclusiva, creándose con esto un ramo importantísimo de la medicina, la medicina-sanitaria militar.

Por eso, apenas organizado este servicio en nuestro ejército, se ha sentido como una verdadera necesidad la creación de un Hospital, cuyos fines y utilidades podemos apreciar después de oír la autorizada opinión del Médico-Jefe del Servicio Sanitario del Ejército el doctor señor Juan E. Ostornol.

LOS HOSPITALES DE PAZ

Nunca podremos aspirar en nuestro país a un sistema perfeccionado de sanidad militar y preparación médica-sanitaria militar sin contar con un establecimiento de experimentación, podríamos así llamarlo," nos dice el doctor Ostornol.

"El Ejército no cuenta c[illegible]n servicio que atienda las necesidades de sus enfermos graves y las exigencias de una rápida inmediata hospitalización para el personal de la guarnición o provincias; debiendo hacerse este servicio en las enfermerías de los cuarteles, en primer grado y después en los hospitales, sistema perjudicial, ante todo al ambiente militar en que debe vivir el soldado, creando un concepto erróneo en su mentalidad de la eficiencia del nuevo hogar que constituye para él el cuartel, que no cuenta con los medios adecuados para su atención; y, en segundo lugar, perjudicial al cirujano del Ejército que ve interrumpidas sus observaciones sobre el paciente."

"Es por eso que, organizado eficientemente el servicio sanitario militar, hemos sentido como complemento necesario y feliz para su útil aplicación, la existencia del Hospital Militar, que en tiempo de paz juega un rol tan importante, atendiendo únicamente a la consideración de orden psicológico, como podríamos llamarlas las que he enunciado."

LA PREPARACION ESPECIAL DEL CIRUJANO MILITAR

La guerra europea, que ha sido el campo de experimentación más completo en este sentido ha dejado bien en claro que el sistema sanitario militar difiere profundamente de cualquier sistema terapéutico. Una acción rápida y eficaz, procedimientos inmediatos son la característica que podíamos señalarle. Y esto se consigue después de la repetición y especialización de casos que sólo en las filas del Ejército pueden observar los cirujanos militares, que en Europa son considerados como los profesionales más preparados, contando el ejército francés con muchos de fama y renombre mundial. La guerra fué para ellos la mejor escuela, ya que nunca antes se le dió a los hospitales militares la verdadera importancia que les correspondía. Fue necesaria esa hecatombe tan espantosa que azotó al viejo continente para colocar el servicio sanitario en su verdadero puesto."

LOS FONDOS RECOLECTADOS PARA EL HOSPITAL MILITAR

"Desgraciadamente, continúa el doctor Ostornol, no hemos podido contar con los fondos suficientes para el establecimiento de un hospital modelo, que tenga vida propia, y lo que hemos logrado reunir, debo expresarlo, con especial satisfacción, se debe al favor del público, por decirlo así, mediante erogaciones y otros recursos, con los cuales la opinión ha querido demostrar que la población civil de Chile comparte el anhelo del Ejército de poseer un establecimiento propio para cuidar la salud de sus soldados.

Y es así como con agrado he podido apreciar el interés de nuestras clases acomodadas por contribuir a esos fondos, que hemos obtenido especialmente en la Revista Militar, que el día de mañana se efectúa anualmente en el Parque Cousiño, y cuyo producto pasa íntegro a esos fondos, los que llegarán un día a ser lo suficientes para nuestro establecimiento, pudiendo anticiparles que contamos con un terreno recientemente adquirido, para fundar el Hospital Militar, cuya necesidad nadie puede desconocer.".

"Es por eso, termina diciéndonos el doctor Ostornol, que esperamos que el Gobierno venga en nuestra ayuda para edificar un establecimiento de acuerdo con las necesidades y progresos en la materia, como asimismo que sirva de escuela de especialización de los futuros médicos del ejército; ya que los fondos reunidos no alcanzan para llevar a cabo una obra de tanto aliento que demanda tan crecidos gastos."

La 5.a Exposición de Avicultura

SE CLAUSURA MAÑANA

En el día de ayer se vió concurridísimo de público el local del Colegio de San Pedro Nolasco con el objeto de imponerse de la calidad de las aves que han figurado este año en el torneo mencionado.

El acto de la clausura tendrá lugar mañana de 10 a 12 M., espacio de tiempo en que se realizará el remate de las aves expuestas.

La Asociación patrocinante, ha preparado para este día un acto de difusión y cultura, que consulta dos conferencias: la primera estará a cargo del señor John A. Wilffsch, a las 3 P. M., sobre apicultura, y la segunda del señor Darío Bonilla, sobre el mismo tema.

A continuación se hará entrega de los premios que ha otorgado el jurado a los exponentes.

Anoche se inauguró el VIII Congreso Sionista

A las 10.30 P. M. se dió comienzo a la sesión inicial en el amplio local del Círculo Israelita, situado en la calle de San Diego.

Se encontraban reunidos todos los congresales. Asistieron todos los delegados de las instituciones sionistas del país.

Se dió comienzo al acto inaugural con el Himno Nacional que, junto con el Nacional Sionista y el Himno Inglés fué escuchado de pie por la concurrencia.

El presidente de la Federación Sionista, doctor señor Mauricio Baltiansky, en una breve improvisación dió la bienvenida a los delegados al VIII Congreso Sionista de Chile.

El secretario de la institución leyó a continuación las adhesiones recibidas de todo el país de las instituciones hebreas, en medio de los aplausos de la concurrencia.

En seguida el presidente accidental del Congreso concedió la palabra a todos los delegados, quienes exteriorizaron en felices frases la satisfacción que sentían de participar en ese torneo destinado a deliberar sobre los asuntos hebreos de la reconstrucción de Palestina.

El presidente señor Baltiansky leyó la memoria de su administración, donde analizó la labor desarrollada durante el período 1925-1926.

Finalmente se eligió la mesa directiva del Congreso y se nombraron las diferentes comisiones.

Un número extraordinario de la Revista "Nosotros", que dirigen los señores Israel Drapkin y Natalio Berman apareció ayer con motivo de la inauguración del VII Congreso Sionista. Trae un abundante y selecto material de lectura y artículos dedicados a Chile con motivo del aniversario nacional.

EL PROGRAMA DE HOY DEL CONGRESO

Se iniciará a las 9 A. M. con la segunda sesión. Se desarrollará el siguiente programa: Discusión y memoria del presidente; lectura y discusión del balance de tesorería; lectura y discusión de la Memoria de fondos y direcciones. Incidentes.

La tercera sesión se iniciará a las 3 P. M. de hoy, con el programa que indicamos: Lectura de los proyectos; discusión y aprobación de los presupuestos de 1926-1927. Incidentes.

La cuarta sesión será a las 9 P. M. y la quinta tendrá lugar mañana Lunes a las 3 P. M. y será clausura del Congreso. A su término se elegirá el Directorio de la Federación Sionista de Chile 1926-1927.

A las 9 de la noche se servirá un gran banquete en honor de las delegaciones de provincias al VII Congreso Sionista.

INFORMACIONES CABLEGRAFICAS DEL EXTERIOR

DE NUESTROS CORRESPONSALES ESPECIALES, VIA EASTERN Y ALL AMERICA CABLES INC. DE "THE UNITED PRESS". — LOS ORIGINALES DE TODOS LOS CABLEGRAMAS QUE SE INSERTAN EN ESTA SECCION, ESTAN A DISPOSICION DEL PUBLICO EN ESTA IMPRENTA

LA CELEBRACION DE NUESTRO ANIVERSARIO EN EL EXTRANJERO

La prensa mundial dedica a Chile elogiosos comentarios.— Las colectividades chilenas en los diversos países tuvieron ayer un día de regocijo y patrióticas rememoranzas.— El mensaje del Presidente Coolidge —El día de Chile en la Exposición Internacional de Filadelfia

MANIFESTACION PARA PEDIR EL REGRESO DEL SEÑOR ABDON SAAVEDRA

LA PAZ, 18.—Para mañana, a las 11 de la mañana, se prepara una manifestación para pedir que no regrese al país el vicepresidente señor Abdón Saavedra. Se hace una gran propaganda a la idea que lanzaron los diarios "La Razón", "El Diario" y "La Nueva Era".

Los republicanos preparan una contramanifestación y se teme que se produzcan choques.—(U. P.)

EN BOLIVIA

LA PAZ, 18.—Los diarios saludan cortésmente a Chile por el aniversario de su independencia.

En la Legación de Chile no se ha realizado la acostumbrada recepción, dándose como razón la enfermedad de una de las hijas del Ministro chileno.—(U. P.)

EN ECUADOR

GUAYAQUIL, 18.— En esta ciudad reina completa calma política. La ciudad celebra el aniversario de la indepencia de Chile.

El Cónsul ha ofrecido una gran recepción.—(U. P.)

EN PORTUGAL

LISBOA, 18.—Los diarios publican artículos en los que elogian al Presidente de Chile, señor Figueroa, y al Encargado de Negocios, señor Baeza, con motivo del aniversario de la independencia chilena.

Los diarios publican la fotografía del señor Baeza, y enumeran los motivos que tiene el Portugal para basar sus simpatías para con Chile.

El señor Baeza ofreció una recepción en la Legación, a la que asistieron los miembros del Gobierno, Cuerpo Diplomático y periodistas.

El Presidente y el Nuncio, señor Nicotra, brindaron por el Presidente don Emiliano Figueroa, y por la prosperidad de Chile. El señor Baeza agradeció los brindis. Durante la recepción se ejecutaron los himnos de Chile y del Portugal.—(U. P.)

EN COLOMBIA

BOGOTA, 18.— Todos los diarios saludan a Chile con motivo del aniversario de la independencia de este país.— (U. P.)

URUGUAY

RENUNCIARA EL PRESIDENTE SERRATO

MONTEVIDEO, 18. — "El Imparcial" refiriéndose a la noticia sobre la posible renuncia del Presidente señor Serrato antes de que se efectúen las elecciones, dice que el año pasado también circuló la misma noticia y "nunca le dimos importancia, pero ahora que llegó hasta las columnas de la prensa decimos que, a nuestro juicio, carece de fundamento.

"El partido Colorado, dice el mencionado diario,, tiene autoridades independientes y el Presidente puede intervenir como mdiador y así lo hizo varias vces, pero el señor Serrato jamás pretendería imponer soluciones.

"Además, continúa "El Imparcial" la gestión pubernativa del señor Serrato se ha caracterizado por su correcta prescindencia en las menudas disidencias de las facciones".—(U. P.)

NUMEROSO PUBLICO PARTICIPO EN LAS FESTIVIDADES CHILENAS EN BUENOS AIRES

"La Nación", de esa capital, estima que el 116 aniversario de nuestra Independencia nos encuentra en plena expansión económica y productiva, debida a un pueblo laborioso y a la prudencia de sus hombres de Gobierno

(Correspondencia cablegráfica de Luis María Alvarez, especial para "La Nación")

BUENOS AIRES, 8.— La colectividad chilena celebró hoy en forma por demás brillante, el 116.o aniversario de su independencia. Como en los años anteriores, la exteriorización de los sentimientos patrióticos evidenció un franco anhelo de confraternidad argentino-chileno, una íntima comunión de ideales en la grata efeméride. Todos los actos efectuados contaron, en consecuencia, con la adhesión del pueblo, que entonó por igual, los himnos de los dos países hermanos.

Una de las ceremonias que alcanzó más lucidas proporciones, fué la realizada en la mañana de hoy, frente al monumento de San Martín, en la plaza del mismo nombre. Este acto, el primero organizado por el Centro Chileno para celebrar la histórica fecha, contó con la presencia de un numerosísimo público. Una vez que la comisión especial de caballeros de la colectividad, depositó una corona de flores, hizo uso de la palabra el presidente de la entidad don Carlos Rodríguez Muñoz, quien, en un conceptuoso discurso, asoció la figura del héroe con el despertar nacionalista del pueblo chileno. Sus elocuentes palabras fueron largamente aplaudidas. Frente al monumento habían formado los niños de la Escuela República de Chile que destacaban un conjunto original con los colores de las banderas argentinas y chilenas.

Desde la plaza San Martín, la comitiva oficial se trasladó al monumento de O'Higgins, donde las autoridades del Centro Chileno depositaron otra corona de flores naturales. Al igual que en las inmediaciones del monumento del héroe argentino, también aquí se había congregado gran concurrencia, en extremo numerosa. Encontrábanse el consejero de la embajada de Chile, don Francisco Figueroa Sánchez, el presidente del Consejo Nacional de Educación, señor Gondra; el cónsul generla, don Tulio Maquieira y distinguidas familias de la colectividad. En representación de la Escuela República de Chile, el señor Caggasena colocó palmas y flores en la base del monumento, pronunciando, en esos momentos, algunas palabras como traducción de los sentimientos de confraternidad que impulsaban dicho acto. Contestó, en un sentido discurso, el consejero de la Embajada chilena, señor Figueroa Sánchez. Ambos oradores recibieron prolongados aplausos.

Una nota de gran emoción patriotica ofrecieron, en seguida, los niños de la Escuela República de Chile, pequeños escolares que entonaron los himnos chileno y argentino, acompañados de la banda municipal. En estos instantes de íntimo recogimiento, hubo más de una escena conmovedora, cuando cada educando hacía flamear, con jubilosa expresión de entusiasmo, las banderitas de Chile y Argentina.

Cerca del mediodía, se puso fin a esta lucida fiesta.

Obtuvo especial brillo el almuerzo servido en el Centro Chileno, como adhesión a la tradicional fecha que celebramos. Contó esta reunión con la presencia de más de cien distinguidos miembros de la colectividad chilena. Se realizó en uno de los salones del Restaurant Conto, transcurriendo dentro del ambiente cálido del más sincero entusiasmo. Ocuparon los sitios de honor, el embajador de Chile don Luis Aldunate; el presidente del Centro Chileno, don Carlos Muñoz; el Cónsul General de Chile, don Tulio Maquieira; los señores David Zezanos Pinto, Manuel Novoa, teniente coronel Rafael Poblete, agregado militar a la Embajada, don Carlos Braun Menéndez; Florentino Martínez de Hoz; Francisco Figueroa Sánchez; el consejero de la Embajada, Oscar Zaeffer Silva; Sergio Huneeus, Adrián Undurraga,; Carlos Neuman y el representante de "La Nación" de Santiago.

No hubo discursos. En los momentos de los postres, la orquesta ejecutó las composiciones patrias de Chile y Argentina, que la concurrencia coreó en forma jubilosa. La reunión terminó con vítores para ambos países.

Horas más tarde, la comisión formada por los señores Maquieira, Rodríguez Muñoz y Neuman, se trasladó al recinto de la Penitenciaría nacional, llevando la ayuda a los compatriotas caídos en desgracia.

Fueron atendidos galantemente por las diversas autoridades del establecimiento, distribuyéndose entre los treinta y tres penados de nacionalidad chilena, algunos obsequios adquiridos por suscrición de los miembros de la colectividad.

Con el almuerzo a la chilena que el Centro Chileno ofrecerá mañana a sus asociados, se pondrá término a la serie de actos preparados por esta entidad, como muestra de adhesión a la gloriosa efeméride. La reunión se llevará a cabo en la Isla Macial. Los actos de recreo y pasatiempo serán amenizados con números de canto, de música y sabor genuinamente chileno.—(Alvarez).

BUENOS AIRES, 18.—Todos los diarios se ocupan del aniversario de la independencia de Chile, que se celebra hoy. La prensa dedica un conceptuoso comentario a la gloriosa efeméride, que comienza con estas palabras: "El pueblo chileno conmemora hoy el 116 aniversario de su Independencia Nacional. Cuando en 1808, se recibió en Chile la noticia de la invasión napoleónica en España, ya se presentía en el pacífico pueblo, que había sonado la hora de su emancipación política. Por un lado la Real Audencia de origen español, cuya mayor parte estaba formada por el clero, y los empleados públicos elemento criollo donde figuraban muchas personas distinguidas y de fortuna.

Sigue después con una detallada historia de los acontecimientos para terminar este párrafo con las siguien palabras: "Al cumplirse este nuevo aniversario de la patria chilena, formulamos nuestros votos por la prosperidad y tranquilidad del pueblo hermano."

"La Nación", publica el siguiente comentario: "Celebra hoy la República de Chile su fiesta nacional, rememorando una vez más la gallarda declaración que incorporó aquel país a la comunidad de las naciones libres, en cuyo seno estaba destinada a conquistar un lugar proeminente. La conmemoración de la gloriosa efeméride, suscita una cordial repercusión de simpatía en todos los pueblos amigos, especialmente en aquellos que, como el nuestro, se sienten unidos a Chile por vínculos fraternales e indestructibles que resultan de la comunidad de origen y destino histórico de una y otra nación, que afirman y consolidan su paralelismo en la marcha de ambos países, desde la hora misma de su advenimiento a la vida independiente."

"El nuevo aniversario de su independencia encuentra a la nación hermana en plena expansión de su gran potencialidad económica y productiva y en una era de bienestar, así en público como en privado, y que es consecuencia de la paciente actividad de un pueblo laborioso y de la prudencia de sus hombres de gobierno, quienes, teniendo que regir sus destinos, obran de acuerdo con sus pensadores, artistas y hombres de letras. Por otra parte, colocado Chile en un lugar proeminente entre las naciones cultas de la América y no es ciertamente menos sus títulos de consideración con los demás pueblos del Continente, este progreso, firme y constante, así en lo espiritual como en lo material, lejos de detenerse, va año por año aumentando sus proporciones. Todo permite asegurar al pueblo amigo, un futuro de grandezas que lo hace digno de su gloriosa ejecutoria nacional y democrática, y que tales designios son el voto cordial que cumple formular ante el nuevo aniversario de la Independencia chilena.

FILADELFIA, 18.—El [illegible] dar de Chile, señor Cruz [illegible] presencia de los miem[illegible] Cuerpo Diplomático y de [illegible] cionarios de la Exposición [illegible] morativa del 150 aniversario [illegible] Independencia de los Estados [illegible] dos y de otras personas [illegible] pronunció un discurso en [illegible] expresó los agradecimientos [illegible] Chile a los Estados Unidos [illegible] ayuda que le prestó para [illegible] su independencia.

El Embajador de Chile [illegible] "Ahora venimos a esta [illegible] hibición a decirles que [illegible] nuestra libertad para [illegible] los más altos ideales de [illegible] nidad en el libre intercambio [illegible] todas las naciones.

"Filadelfia, no solamente [illegible] dió ideales de libertad, [illegible] también las herramientas [illegible] canzar la libertad y el [illegible] Por consiguiente nosotros [illegible] timos en nuestra casa [illegible] de vosotros, que habéis [illegible] do tal amistad hacia nuestro [illegible]

Rindió un tributo a los [illegible] nes de los Estados Unidos [illegible] Sur América en general [illegible] la atención hacia la creciente [illegible] na voluntad que se manifiesta [illegible] tre este país y sus hermanos [illegible] resto del Continente, lo [illegible] a la expansión del comercio. (U. P.)

EN ESTADOS UNIDOS

FILADELFIA, 18.—El Embajador de Chile, señor Cruz Tocornal, acompañado de [illegible] comitiva oficial de 15 [illegible] es el huésped de honor en [illegible] posición con que se conmemora [illegible] el 150 aniversario de la Independencia de los Estados Unidos.

En la mencionada exposición se celebra el aniversario de la Independencia de Chile.—(U. P.)

BOGOTA, 18. — El Senado [illegible] Cámara de Diputados [illegible] sendas y muy cordiales [illegible] nes de saludo al Gobierno y al [illegible] blo chileno con ocasión del [illegible] sario de la Independencia.

Los votos fueron aprobados [illegible] unanimidad.—(U. P.)

MENSAJE DE Mr. COOLIDGE

WASHINGTON, 18.— El Presidente Coolidge ha enviado al Presidente de Chile, Excmo. señor Emiliano Figueroa, el siguiente mensaje:

"En este aniversario me presento a S. E., en nombre del Gobierno de los Estados Unidos y en el mío propio, las felicitaciones y sinceros deseos de creciente prosperidad de [illegible] —(U. P.)

PERU

EL GOBIERNO RECUPERA EL COBRO DE LAS CONTRIBUCIONES FISALES

LIMA 18.—El Gobierno ha entregado hoy a la publicidad el decreto que establece que el 1.o de Octubre, el Gobierno hará cargo, en vez de la Compañía Recaudadora [illegible] de la percepción de todas las tribuciones fiscales, incluyendo los importantes monopolios administrativos del tabaco y alcohol.

Esto significa la denuncia de la compañía indicada, de [illegible] llón doscientos cincuenta [illegible] bras que ésta había [illegible] y constituye una reforma financiera interna de gran alcance relacionada con el proyecto del Presidente Leguía y con el del reciente empréstito de [illegible] llones de dólares.—(U. P.)

Es probable que esta semana se decida la suerte de Primo de Rivera, y aún del Rey Alfonso

Este habría prometido a los artilleros una solución satisfactoria a la cuestión de las promociones.— Se ordena el retiro de las municiones de los cuarteles de artillería.— Otros cuerpos del Ejército estarían descontentos.

¿Firmará el Rey el decreto que convoca una asamblea del carácter de la proyectada por Primo de Rivera?— Si no, éste renunciaría.— Probablemente se llamaría al General Berenguer.— Posible renuncia del Rey.— La broma plebiscitaria.

HENDEYA, 18.—La situación política española vuelve a entrar a un período sumamente crítico. La semana próxima será de vital importancia ya que, probablemente, determinará la suerte de la dictadura de Primo de Rivera o, tal vez, la futura situación del propio rey don Alfonso XIII.

Fuera del proscenio la cuestión de la Liga de las Naciones, y postergada para fines de Octubre la de Tánger, la atención tiene ahora como foco el Consejo de Gabinete que se celebrará en San Sebastián el Lunes por la mañana, y la firma del decreto de proclamación del nuevo Parlamento.

Los oficiales de artillería siguen activísimos y confían en que obtendrán satisfacción por medio del Rey, si bien es muy poco probable que Alfonso XIII acceda a la petición de los oficiales, pidiendo a Primo de Rivera que renuncie.

Se cree que el Rey no es partidario del decreto que suspende a los oficiales de artillería, diciéndose que prometió a los oficiales de alta graduación buscar una solución satisfactoria al problema de las promociones.

Se dice también que el general Primo de Rivera se ha dado cuenta de las actividades de los artilleros y que el Gobierno ha ordenado el retiro de las municiones de los cuarteles de artillería.

Se han hecho esfuerzos para evitar que las otras armas se unan a la artillería, porque los oficiales de otras ramas del servicio, disgustados por el decreto del Gobierno, se dirigieron a los soldados de artillería, insinuándoles que se negaran a obedecer a los oficiales de reserva. Se teme que esa orden tenga pésimo efecto en los soldados de todas las armas.

La cuestión vital es ahora saber si el Rey Alfonso firmará el decreto de establecimiento del Parlamento que, en la forma en que está proyectado, no significa la vuelta al gobierno parlamentario estipulado en la Constitución.

Se hace notar, en las esferas políticas, que el Rey puede negarse a firmar dicho decreto, obligando así a Primo de Rivera a renunciar, circunstancia esta que da aún mayor importancia a la semana que viene.

En el caso de que el Rey niegue su firma al decreto, el marqués de Estella no podrá llevar a la práctica sus planes referentes al Parlamento y, en consecuencia, se verá obligado a renunciar. Se cree que, después de esto, el Rey llamaría probablemente a otro militar como jefe del Gobierno, volviendo realmente al gobierno constitucional. El nombre más mencionado para ese caso es el del general Berenguer, de quien se sabe que cuenta con la confianza de don Alfonso.

La otra alternativa es que el Rey pueda, persuadido por Primo de Rivera, llegar a firmar el decreto lo que, a juicio de muchos observadores, podría traer las más graves consecuencias para España y aún, eventualmente, la abdicación del Rey.

Al discutirse la eventualidad de una renuncia de don Alfonso, se hace notar que el hijo mayor de los soberanos tiene mala salud y que el segundo es sordo mudo, de suerte que lo más probable sería que el poder pasara al tercer hijo de los reyes, de trece años de edad, quien solamente podría ser llamado al trono después que el Parlamento ratificara la transferencia de los derechos de sus hermanos mayores.

Circula el rumor de que, si llegara a abdicar, el Rey trasladaría su residencia a Estados Unidos.

Un indicio del interés que reina en las esferas políticas por el Consejo de Gabinete del Lunes y la necesidad, para el Rey, de resolverse afirmar o a vetar el decreto que establece el Parlamento es la actitud de cinco expremiers que han fijado su residencia en los alrededores de San Sebastián, en espera de lo que ocurra.

Ahora que terminó el plebiscito, está de manifiesto que todos lo tomaron en broma y que habría sido mucho mejor, para la vida del actual gobierno, que no se hubiera llevado a cabo.—(U. P.)

LA HUELGA MINERA BRITANICA HA FAVORECIDO AL CARBON ESTADOUNIDENSE

Gran actividad comercial en Nueva York.— Baja en el mercado de valores.— El Banco Federal sube la tasa del descuento.— Intermitencias en el mercado de granos.

(De Lloyd Allen, especial para "La Nación")

NUEVA YORK, 18.—Es sorprendente la actividad de los negocios, durante la temporada de Verano.

Hay indicios, que se fundan sobre una base firme, señalando la probabilidad de que continúe por muchos meses, en gran escala, la prosperidad nacional.

Las industrias textiles, que durante mucho tiempo han sufrido una fuerte depresión, dan muestra ahora de un pronunciado mejoramiento.

La huelga en las minas británicas de carbón ha redundado en provecho del carbón bituminoso estadounidense, cuyo exceso de producción ha sido exportado, no solamente a Inglaterra, sino también a los puertos continentales de Europa.

El mercado de valores, después de una semana irregular, ha sufrido las consecuencias de una marcada baja, especialmente en cuanto se refiere a las acciones industriales pero, a pesar de ello, el promedio de las cotizaciones se mantiene próximo al mejor nivel de la historia.

El mercado de dinero está más firme; el Banco Federal de Reserva ha subido su tasa de descuento, de suerte que se esperan fuertes reacciones si bien el mercado, en conjunto, está muy lejos de soportar todo el peso del movimiento. Sin embargo, el Banco Federal de Reserva, al aumentar la tenencia de valores gubernamentales, ha evitado que el dinero escasee demasiado rápidamente.

Se vió esta semana, en el mercado de bonos, que los capitalistas siguen manifestándose algo reacios e hicieron propuestas en las emisiones de tipo alto de interés. De un total de cerca de 120 millones de dólares, que representa las nuevas emisiones durante la semana, y de los cuales 76 millones correspondían a empréstitos externos, 72 millones fueron cotizados en forma que produjeran el 6 por ciento o más de interés.

A pesar de que existe la tendencia, entre los corredores, de obtener utilidades en los bonos extranjeros, por medio del cambio, los nuevos ofrecimientos han sido bien recibidos.

En el mercado de granos se nota una intermitencia extrema, que es la consecuencia de los informes que se reciben sobre el estado del tiempo. El aprovechamiento visible ha aumentado en cerca de 4 millones de bushels, lo que hace un total aproximado de 67 millones de bushels contra más o menos 37 millones del año pasado.

Según opiniones autorizadas, las exigencias ocasionadas por el regreso al standard oro ha aumentado la actividad industrial y aumentará probablemente, la demanda europea de oro. Según las mismas opiniones, con las nuevas remesas de las últimas semanas, la balanza de la importación ha aumentado en forma pronunciada.—Lloyd Allen.

Mr. Cook denuncia la crata de Baldwin

LONDRES, 18.—El Secretario de la Federación de Mineros, Mr. A. J. Cook, ha hecho declaraciones en las que denuncia la carta que le envió el Premier Baldwin referente al arreglo de la huelga de los mineros, y en la que se ofrecía constituir un tribunal nacional de minas y al mismo tiempo se indicaba que el Gobierno no albergaba esperanzas de que se llegara a un acuerdo nacional.

Mr. Cook dijo: "Esto rompe nuestro acuerdo con el Gobierno. Estoy seguro que los mineros, por unanimidad se pronunciarán en contra de la recomendación sobre negociaciones por distritos."—(U. P.)

MARRUECOS

MADRID, 18.—**Informaciones de Tánger hacen saber que próximamente contraerán matrimonio** tres hijos del Sultán de Marruecos.—(U. P.)

El ingreso de Estados Unidos a la Corte de La Haya

LAS RESERVAS NORTEAMERICANAS SERAN ACEPTADAS CON UNA INTERPRETACION DE LA 5.a

GINEBRA, 18.— El comité de 14 miembros designado para que trate de encontrar una fórmula de aceptación de las reservas de los Estados Unidos al Protocolo de la Corte de Justicia, se reunión y entró a redactar la proposición correspondiente.

Se entiende que la proposición establece un protocolo que envuelve las reservas norteamericanas y en el cual se estipulará que la 5ª reserva debe interpretarse como significando que los Estados Unidos solo piden igualdad. Si eventualmente los Estados Unidos aceptan el protocolo, todos los miembros de La Haya firmarán en seguida.

En general se concede que ante todo será necesario que el Presidente Coolidge someta el mencionado protocolo a la aprobación del Senado.—(U. P.)

¿A QUE ACUERDOS HAN LLEGADO BRIAND Y STRESSEMANN?

Francia obtendría grandes ventajas económicas que aliviarían su situación financiera.— Bélgica estaría incluída a cambio de Eupon y Malnudy que ganaría Alemania.

(De Frederick Kuh, especial para "La Nación")

BERLIN, 18.—El probable resultado de la conferencia secreta celebrada por M. Briand y Herr Stresemann constituye un tópico que preocupa ardientemente el interés del público.

La prensa liberal hace resaltar el hecho de que los Ministros de Relaciones Exteriores de Francia y de Alemania han dejado de lado todo intento de solucionar aisladamente las divergencias existentes y que han inaugurado una política tendiente a llegar a un acuerdo general sobre todas las diferencias que aún subsisten.

En cambio, en las esferas conservadoras se recalca que la tentativa de solución del problema de las relaciones franco-alemanas, de que son autores los Ministros de Relaciones Exteriores de ambos países depende del apoyo que encuentren, no solamente en los respectivos ministerios, sino también en los nacionalistas von Hindenburg y M. Poincaré.

Desde Ginebra se ha [illegible] que un experto financiero [illegible] cés vendrá a Berlín a [illegible] presente mes, después de [illegible] existiría el propósito de [illegible] Stresemann fuera a Paris [illegible] que M. Briand viniera [illegible]

Según la versión más [illegible] na, la solución propuesta [illegible] Briand y Herr Stresemann [illegible] la siguiente:

Primero: Bonos ferroviarios [illegible] manes, por un valor [illegible] mil quinientos millones [illegible] cos, serían vendidos en [illegible] cala en Wall Street, para [illegible] así a Francia obtener [illegible] sus reclamaciones [illegible] lo que significaría un alivio [illegible] diato en su desesperación [illegible] ciera.

Segundo: Las fuerzas [illegible] de ocupación en el Rhin [illegible] reducidas, de 82,000 a [illegible] hombres.

Tercero: De acuerdo con [illegible] estipulaciones del Tratado de [illegible] salles, Alemania podría [illegible] las minas de carbón del Sarre [illegible] una suma de 250 millones [illegible] cos.

Cuarto: Se disminuiría el [illegible] trol militar interallado en [illegible] mania.

Quinto: Se estudiaría la [illegible] lidad de devolver Eupen y [illegible] medy a Alemania, en [illegible] ciertas concesiones financieras [illegible] que Alemania haría a Bélgica.

Sin embargo, parece que [illegible] lización de semejante [illegible] encontraría probablemente [illegible] rosos obstáculos.

Los nacionalistas alemanes [illegible] paran una campaña contra [illegible] compromisos proyectados por [illegible] Stresemann.—Frederick Kuh.

RUSIA

UN COMITE ESTUDIA LA FORMA DE ECOMBATIR EL RUFIANISMO

MOSCU, 18.—Un comité encabezado por el Comisario de Asuntos Internacionales, Byeloborodov, discutió los medios destinados a combatir la creciente ola de rufianismo y se pronunció por aplicar la pena de muerte en los casos extremos que lleven envueltos el asesinato y el delito de rapto.

TURQUIA

ATENAS, 18.—**Un decreto expedido por el Presidente de la República, Almirante Condouriotis, h aabolido el impuesto de una libra sobre cada turista extranjero** que visite las antigüedades de Grecia.

Este impuesto había sido establecido por el Gobierno del general Pangalos.—(U. P.)

JAPON

LA SALUD DEL EMPERADOR

TOKIO, 18.—**El Emperador, después de los ataques de anemia cerebral sufridos en los días 11 y 12 del presente, ha mejorado bastante.** Sin embargo, la Emperatriz ha suspendido su visita a Kyoto.

Los miembros de la familia real se dirigieron a Tayama, sede de la residencia imperial.—(U. P.)

PANAMA

Se dictan severas restricciones inmigratorias

PANAMA, 18.— La Asamblea panameña aprobó en tercera lectura el proyecto de ley destinado a prohibir la inmigración de chinos, japoneses, sirios, turcos, indico,orietnales y antillanos de raza negra, con excepción de todos los nativos de la isla de Cuba.

Ahora se espera el tercer debate del proyecto, estimándose probable una protesta de Gran Bretaña.—(U. P.)

BELGICA

EL PRINCIPE LEOPOLDO SE COMPROMETERA CON LA PRINCESA ASTRID

BRUSELAS, 18.— Se tiene entendido que el compromiso matrimonial del Príncipe Leopoldo, heredero del trono de Bélgica, con la Princesa Astrid, sobrina del Rey de Suecia, se efectuará dentro de poco oficialmente cuando la Reina de Bélgica con el Príncipe visiten la Corte sueca.

ES EL GRAN REMEDIO CONTRA LA TOS Y AFECCIONES DE LAS VIAS RESPIRATORIAS.
BASE: Alquitrán, Bromoforno y Codeína.— M. R.

¡¡PERO SI ERA CLARO!!
—Es que usted sabe...
—Usted sabe beber.
—Usted pide siempre
WHISKY QUEEN MARY

Dancing Park
(PARQUE COUSIÑO)
GRAN EXITO — EXITO SIN PRECEDENTES

DE LA REAPERTURA DEL DANCING PARK
HOY: SEGUNDO DIA DE MODA.— RECITAL
BUFFET
Grandes bailes de 4 a 8 y de 10 a [illegible]
A. M. — Servicio especial de Gónd[illegible]
Club Hípico hasta el mismo local.

INFORMACIONES CABLEGRAFICAS DEL EXTERIOR

DE NUESTROS CORRESPONSALES ESPECIALES, VIA EASTERN Y ALL AMERICA CABLES INC. DE "THE UNITED PRESS". — LOS ORIGINALES DE TODOS LOS CABLEGRAMAS QUE SE INSERTAN EN ESTA SECCION ESTAN A DISPOSICION DEL PUBLICO EN ESTA IMPRENTA

EL ACUERDO FINANCIERO ENTRE BRIAND Y STRESSEMANN

NO ENCUENTRA ACOGIDA FAVORABLE EN ESTADOS UNIDOS

Se prefiere conceder un empréstito resguardado por el Plan Dawes, a la compra de los bonos de los ferrocarriles alemanes

(De E. A. Mathis, especial para "La Nación")

WASHINGTON, 18. — El supuesto acuerdo entre M. Briand y Stresemann, referente a la venta de los bonos de los ferrocarriles alemanes, a fin de tonificar el valor del franco, ha sido criticado en algunos círculos financieros, en los que se hace notar que sería difícil encontrar mercado para ellos.

Mientras que los empréstitos concedidos a los Estados alemanes producen un interés de cerca de 7 o|o, los bonos sólo producen 5 por ciento.

El monto de los bonos no se considera excesivo en cuanto a su colocación pero se duda de si es suficiente la seguridad que ofrecen los ferrocarriles alemanes, que en el año último no produjeron muchas ganancias.

En tanto que los altos círculos financieros indudablemente se inclinan a participar en la transacción, se cree que se prefiere el plan que ya se ha sugerido, es decir, transformar las reparaciones que debe pagar Alemania en un empréstito que sería resguardado por las garantías de control del plan Dawes.

Esta última solución daría prácticamente el control de los asuntos europeos a los financistas, a los cuales se cree más capaces que los estadistas para impedir la guerra.

También se duda de si Estados Unidos aceptaría la venta de bonos mientras está pendiente la ratificación del acuerdo sobre la deuda por parte de Francia.

En tanto que el Gobierno, últimamente, no ha impedido que sean vendidos los papeles alemanes en los Estados Unidos aún prevalece el anatema contra los empréstitos franceses.

Como la propuesta operación equivale prácticamente a un empréstito para Francia, se cree que se ejercerá presión en París a fin de que ratifique el acuerdo sobre la deuda.

El hecho de que se haya llegado a un acuerdo entre los Ministros de Relaciones Exteriores de Francia y Alemania y aunque esto no pueda conducir todavía a un resultado definitivo, es considerado como un buen augurio de que Europa, finalmente, está enterrando los resentimientos de la guerra.— E. A. Mathis.

La prensa británica no está satisfecha

DEL RESULTADO DE LA ELECCION DE MIEMBROS DEL CONSEJO

LONDRES, 18.— La prensa en general se muestra poco satisfecha por las elecciones destinadas a designar los miembros del Consejo de la Liga, especialmente en lo que se refiere a la elección de China, Colombia, El Salvador y Checoeslovaquia.

La Prensa declara que Colombia y el Salvador no representan a la América Latina y que la prominencia alcanzada por China y Checoeslovaquia en la Liga se debe a las pesronales actividades de los delegados.

Con respecto a la acción desarrollada en Ginebra, "The Times" dice: "Los asuntos del Consejo han llegado a ser considerados como un premio para los diplomáticos diestros", y agrega que la posición de los latinoamericanos en la Liga, en cualquier forma, es anómala en vista de la existencia de la doctrina Monroe.

El diario laborista "Daily Herald" dice: "La vieja diplomacia con todas sus actitudes aparatosas, con sus pactos privados "compensaciones" y entendimientos secretos, ha estado obrando." —(U. P.)

ESPAÑA HABRIA ENVIADO UNA NUEVA NOTA A GRAN BRETAÑA Y FRANCIA

RESPECTO DE LA CUESTION DE MARRUECOS

M. Briand desmiente haber recibido semejante comunicación

LONDRES, 18. — Semi-oficialmente se ha declarado que la nota de España sobre el asunto de Tánger, que simultáneamente ha sido presentada en Londres y en París, propone la realización de conversaciones preliminares entre Gran Bretaña, Francia y España, a fin de discutir la admisión de Italia en el Estatuto revisado.

Se cree que no insiste en la inclusión de Tánger en la zona española.

En los círculos oficiales británicos prevalece la opinión de que no hay necesidad de apresurar las negociaciones y que sería más práctico que Francia y España iniciaran primero conversaciones no oficiales sobre el asunto.

Esto se agrega a la sugestión de que una conferencia plenaria de los firmantes del Tratado de Algeciras parece poco probable que se lleve a cabo.— (U. P.)

LONDRES, 18.—Se ha confirmado que España nuevamente ha enviado al Gobierno de Londres una nueva comunicación sobre el asunto de Marruecos.

El contenido de la nota hasta ahora no ha sido dado a conocer pero autorizadamente se ha declarado que en ella aunque no abandona específicamente la petición de que Tánger sea incluído en la zona española de Marruecos, se omite mencionar la petición, con lo que la situación se estima que se encuentra en el mismo estado que antes cuando únicamente las peticiones de Italia eran las que requerían consideración.—(U. P.)

DEMPSEY ESPERA PONER K. O. A TUNNEY

La Corte de Filadelfia resolverá el Martes sobre la realización del encuentro

FILADELFIA, 18.— Ya están llegando en proporción cada vez más creciente numerosas personas que vienen a presenciar la pelea por el campeonato mundial de peso pesado entre Jack Dempsey y Gene Tunney.

Los hoteles están tomados hasta el límite de su capacidad.

Se cree que vendrán de fuera de Filadelfia 100,000 de las 140 mil personas que presenciarán el match.

Los dirigentes de la Exposición Internacional creen que no hay perspectivas de que los tribunales impidan la realización de la pelea en vista del mandato de la Corte de Indiana que dispone que el encuentro no puede verificarse mientras Dempsey no se mida con Wills.

La Corte ha fijado el Martes como día de audiencia para la causa en que se adoptará una decisión al respecto.—(U. P.)

ATLANTIC CITY, 18.—El campeón Dempsey, al anunciar que se encuentra listo para su encuentro con Tunney, manifestó que lo pondría knock-out.

El campeón proyecta efectuar sólo ligeros ejercicios hasta el día de la pelea.

Dempsey dijo: "Yo que me conozco a mí mismo mejor que nadie, puedo decir sin lugar a dudas que me encuentro listo para poner knock-out a Tunney, y mientras más luego mejor, en cuanto a mí se refiere. Golpeando bien, con mis piernas buenas, creo que un solo golpe bueno me bastará".—(U. P.)

Una nueva fábrica de abonos artificiales

COPENHAGUE, 18. —Comunican de Estocolmo que la Superphospate Warks Compan, ha pedido al Gobierno le conceda un préstito de tres a cinco millones de coronas, a fin de construir una fábrica de ácido nítrico en Trollhattan, en donde la citada firma posee ya fábricas de cloratos y en donde puede obtener una cantidad de fuerza eléctrica prácticamente ilimitada de la estación de fuerza del Estado.

La Compañía ha adquirido el derecho de usar un método especial para obtener ácido nítrico del aire.

Se calcula que la nueva fábrica podría producir en tiempo de paz 1,500 toneladas de ácido concentrado, además de 3,000 toneladas de nitrato de amonio.—(U. P.)

La infantería española está dividida respecto de Primo de Rivera

PARIS 18.—Informaciones procedentes de Madrid, hacen saber que la oficialidad de infantería está dividida, en cuanto se refiere a Primo de Rivera.

Se espera que se pondrá de acuerdo y pronunciará en la próxima semana.—(U. P.)

Sporting Club
TABACO HABANO
$1.20 LA CAJETILLA

ESPAÑA

EL PROCESO DE LOS ARTIROS

BURGOS, 18. — Ha llegado el general Aranzade, nombrado juez en el asunto de los artilleros.

El Capitán aprobó la sentencia absolutoria de los artilleros procesados en Pamplona, con escepción de la del comandante Fiduchi, que ha sido sometido a reconocimiento médico.—(U. P.)

ALEMANIA

BERLIN, 18. — El Dr. Hugo Eckener, que condujo al zeppelin "Z. R. 3" a Nueva York, ha sido designado para dirigir el primer vuelo en dirigible de la línea aérea alemana Sevilla-Buenos Aires, para la cual el Gobierno español ha otorgado una concesión y un subsidio de 30 millones de pesetas. —(U. P.)

NUESTRO ANIVERSARIO EN EL BRASIL

RIO DE JANEIRO, 19.— Todos los diarios publican artículos referentes al aniversario de la independencia de Chile.—(U. P.)

BERLIN, 18. — Informaciones recibidas de Mergenthein anuncian que las maniobras preliminares del ejército alemán indican que los alemanes contestan con la niebla artificial, las baterías en automóviles y la caballería para reemplazar la falta de aeroplanos, tanques y tropas.—(U. P.)

GRAN BRETAÑA

LONDRES, 18.—Falleció el coronel Henry Concannon, co-gerente de la "White Star Line".—

Rusia impide la reducción de armamentos en Europa

UN ARTICULO DEL REDACTOR DIPLOMATICO DEL "SUNDAY TIMES"

LONDRES, 18. — El redactor diplomático del "Sunday Times", refiriéndose a la admisión de Alemania en la Liga de las Naciones, dice que la presencia de este país en la mesa de la Liga ha vuelto a aislar a Rusia.

"Ahora, dice el diario citado, los pacifistas rusos piden una política de moderación.

"Stalin, el político más destacado de Rusia, se cree que particularmente favorece la admisión de Rusia en la Liga".

El articulista hace notar que la entrada de Alemania en la Liga precipitó el deseo de reducir los armamentos en Europa, para lo cual se pidió a Rusia que participara pero no se ha recibido respuesta de Moscú.

El redactor termina diciendo que el acrecentamiento del ejército moscovita continúa siendo una poderosa amenaza.— (U. P.)

ESTADOS UNIDOS

EL CRECE DEL ILLONOIS PROVOCA INUNDACIONES

JACKSONVILLE, 18.—Las inundaciones del río Illinois han sumergido una extensa área. Los daños causados por las aguas en las siembras de maíz y entre el ganado se estiman en miles de dólares. Muchas familias se han visto en la necesidad de abandonar sus hogares.—(U. P.)

SE ORDENA A FONK QUE INICIE SU RAID INMEDIATAMENTE

AUNQUE CAIGA EN EL OCEANO

ROOSEVELT FIELDS 18.—A pesar de las órdenes que se le han impartido al capitán Fonck, para que inicie el vuelo transatlántico, la hora exacta de la partida aún no ha sido determinada.

El teniente Curtin dijo: "El vuelo ha sido postergado hasta el Martes a lo menos, y tal vez hasta más tarde.

Después de un estudio de los informes barométricos y sobre nublados, que demuestran que en el Atlántico el tiempo es pésimo, el capitán Fonck ha opinado que el vuelo no se iniciará antes de mediados de la próxima semana.—(U. P.)

STROUDSBURG, 18.— Tunney continúa demostrando estar en excelentes condiicones. Los observadores se muestran muy bien impresionados por sus performances.

UNA PROTESTA MEXICANA

WASHINGTON, 18.— La Embajada de México ha recibido instrucciones a fin de que haga las representaciones del caso ante el Departamento de Estado en contra de la supuesta y reciente acusación sobre torturas que se habrían infligido a dos mexicanos en Raymondsville Estado de Texas.

En forma exenta de carácter oficial se ha anunciado que una muchedumbre sublevada sacó a Tomás Núñez y a un hijo de éste de la cárcel, matando a ambos a balazos y en seguida decapitó al padre.— (U. P.)

ITALIA

UNA CONFERENCIA ENTRE MUSSOLINI Y CHAMBERLAIN

ROMA, 18. — La proyectada conferencia entre el señor Mussolini y Sir Austen Chamberlain, Ministro de Relaciones de Gran Bretaña se realizaría a principios de Octubre y se efectuaría a bordo de un buque en aguas de Sicilia.— (U. P.)

LA POLICIA FASCISTA EFECTUA INVESTIGACIONES EN GRAN ESCALA

ROMA, 18.— Con motivo del atentado de que fué víctima el señor Mussolini, la policía recogió anoche a 500 individuos, durante los raids que efectuó en toda la ciudad. También se allanaron doscientos recintos pertenecientes a clubs, casas particulares y otros sitios.

Tanto los arrestos que se hicieron como los allanamientos significan únicamente precauciones adoptadas por la policía.

El "Giornale d'Italia", comentando este hecho, dice que la opinión pública experimenta una gran sensación de alivio por estos raids en grande escala, ya que individuos anormales y peligrosos ponen en peligro el orden público, y agrega: "En estos antros en donde se patrocinan los más absurdos proyectos y las más criminales ideas".

El citado diario encarece la necesidad de que la policía mantenga una organizada vigilancia si se desean resultados duraderos. —

EL CANCILLER RUMANO EN PISA

PISA, 18.— Llegó el Ministro de Relaciones de Rumania, señor Averescu.

Se dirigió al palacio real de San Rossore en donde permanecerá un día como huésped de los reyes.

Se cree que el Ministro de Relaciones de Rumania en su conversación con el Rey arreglará los últimos detalles de forma para la visita de los reyes italianos a Bucarest.—(U. P.)

Un viaje universitario alrededor del mundo

LO REALIZARAN, SIN SUSPENDER SUS ESTUDIOS, UNIVERSITARIOS NORTEAMERICANOS A BORDO DEL "RYNDAM"

NUEVA YORK 18.—El vapor "Ryndam", conocido como la "Universidad flotante", salió desde este puerto hoy para efectuar un viaje alrededor del mundo, durante el cual los estudiantes que van a su bordo, aparte de seguir el curriculum corriente de los cursos universitarios, estudiarán los problemas nacionales de los varios países que contempla el itinerario.

Los registros incluyen estudiantes de los 35 Estados, lo mismo que de Puerto Rico y Hawaii. El proyecto no es seguir el determinado itinerario de un turista, sino visitar aquellos países con los que se pueda llegar a un contacto de valor educativo e internacional.

Desde este puerto, el "Rydam" seguirá la ruta por la costa oriental de los Estados Unidos, pasando por el Canal de Panamá, debiendo detenerse en Los Angeles en los primeros días de Octubre, a fin de tomar a bordo un número adicional de estudiantes. Regresará a Nueva York en los primeros días de Mayo de 1927, después de haber visitado más de 30 países.

Los cincuenta profesores han sido seleccionados de las Universidades de todos los Estados del país y aparte de estos profesores y de los alumnos, van a bordo 100 personas más que están interesadas en asuntos internacionales.

El doctor Charles Franklin Thwing, presidente Emeritus de la Western Reserve University es el presidente de la Facultad y organizador en jefe de la "Universidad flotante".

El "Ryndam" está equipado con una planta impresora modelo, a fin de imprimir el único periódico a cuyo cargo estará el ex-gobernador de Kansas, Henry J. Allen.

EL TESTAMENTO DE LUIS FELIPE ROBERTO, DUQUE DE ORLEANS

PIDE QUE SUS RESTOS SEAN SEPULTADOS EN EL OCEANO, A LA VISTA DE FRANCIA

LONDRES, 18.—Ha sido publicado el testamento de Luis Felipe Roberto, duque de Orleans, pretendiente al trono de Francia, fallecido en Palermo el 27 de Marzo último.

El duque dispone en su testamento que su esposa, la archiduquesa María Dorotea "no obtiene nada de sus bienes. La privó de derecho, cualquiera que sea, aun de su usufructo legal."

El testador deja bienes en Inglaterra por valor demás de 150 mil libras esterlinas, de las cuales no dispone en su testamento; en la misma condición deja grandes haciendas en Bélgica, Italia, Francia y otras partes.

El testamento está fechado el 22 de Noviembre de 1922 y dice: "Deseo ser sepultado en Dreux y confío en que el Gobierno francés no hará ninguna objeción, en recuerdo de lo que mi familia hizo por Francia"; pero en un codicilo posterior, expresa: "Mi deseo es que mis restos mortales que no pueden ocupar tierra en Francia, mi amada patria, sean sepultados en el océano, a la vista de la costa de Francia."

A la ciudad de París lega el duque la espada que la ciudad obsequió a su padre.

A su hermana María Aurelia, ex-Reina de Portugal, le deja un legado consistente en antigüedades y dinero por valor de 655,000 francos, además de algunas anualidades que suman 29,000 francos.

A su primo Juan, duque de Guisa, le lega todos sus zafiros, incluso los que anteriormente pertenecían a María Antonieta.

Al Rey de España le deja numerosos cuadros, como asimismo al duque de Vendome, a la duquesa de Vendome y a la duquesa de Deschartres.

Al duque de Aosta le lega un anillo.

Al despensero Harry le deja 40 mil francos.

Al Museo de París le lega un hermoso museo de historia natural.—(U. P.)

FUMESE CIGARRILLOS
ABDULLA
$2.40 $3.00 $3.40
FUMANDOLO, GOZARA DE ESPIRITUALIDAD

Homenaje de hoy a Balmaceda

Con motivo de celebrarse el 35º aniversario de la muerte, a las 9.30 A. M., se realizará una romería a la tumba que guarda sus restos.

Asistirá a este homenaje, el Presidente de la República, Excelentísimo señor Figueroa Larraín.

Las sociedades obreras, los boys-couts, veteranos del 79, establecimientos de instrucción y centros políticos, se reunirán a la hora indicada en la Alameda de las Delicias frente a la Universidad de Chile, donde se organizará el cortejo que seguirá en dirección al Cementerio General.

Ayer terminó sus labores la Primera Semana de la Tuberculosis

LA ASAMBLEA DE CLAUSURA.— LAS CONCLUSIONES GENERALES.— LOS CONGRESALES VISITARAN HOY LA HACIENDA MILCO, DE SAN FELIPE.— LA SEDE DEL PROXIMO TORNEO SERA LA CIUDAD DEL VALPARAISO

Ayer a las 8 A. M., se reunió la comisión general de conclusiones de la semana de la tuberculosis. A las 11 A. M. se abrió la sesión de clausura bajo la presidencia del doctor señor Sanhueza. Se leyó el informe de la Comisión General y habló de la palabra el Decano de la Facultad de Medicina doctor señor Aguirre Luco.

Después, se fijó la sede del próximo Congreso, en la ciudad de Valparaíso, lesignándose la siguiente comisión organizadora: Directorio del Centro de Propaganda contra la Tuberculosis, Delegación de la Sociedad Médica, del Sindicato Médico y de la Dirección de Sanidad Naval de Valparaíso.

Clausuró la asamblea el profesor señor Luis Calvo Meckenna con un hermoso discurso.

Las conclusiones aprobadas son las siguientes:

Sección Medicina.—I. La primera Semana de la Tuberculosis aplaude la iniciativa del Comité Nacional pro-estudio de la vacunación preventiva de la tuberculosis y recomienda que incluya en su plan de trabajos la consideración de todos los procedimientos de vacunación anti-tuberculosa; II. Recomienda la práctica sistemática de las reacciones tuberculínicas seriadas en todos los servicios que se ocupan de la atención de los niños menores de tres años; III. Recomienda el exámen sistemático de las escreciones de los tuberculosos en todos los servicios clínicos y policlínicos para hacer el diagnóstico precoz de la tuberculosa; IV. Recomienda la organización de servicios dentales bien montados, como medio profiláctico valioso contra la tuberculosis.

Sección Cirugía.—Considerando: I. Que en el tratamiento de la tuberculosis quirúrgica se requiere, en primer término, la colación de los enfermos en las mejores condiciones higiénicas, de descanso, buen aire, alimentación suficiente y sana y sol en abundancia; II. Que estos factores están alcance solo de una parte reducida de los afectados en relación con su situación social; III. Que la experiencia ha demostrado que para esta clase de afecciones es tán beneficioso el clima marítimo como el de altura; IV. Que no hay ventajas en tratar estos enfermos en el hospital porque aunque se disponga de solarios adecuados, el régimen interno dentro de estos establecimientos no es conveniente y el costo de estada enfermo es subido; V. Que el hospital solo debe servir para el reconocimiento, estudio y distribución de estos enfermos

La Primera Semana de la Tuberculosis, recomienda: La construcción de los sanatorios marítimos y de altura correspondientes, a las diversas zonas hospitalarias así como la Comisión General, toen que se ha dividido el país y promete para llevar a la práctica este ideal: I. Que se construyan pabellones aislados, tipos sanatorios, anexos a los diversos hospitales marítimos o de altura ya existentes, en construcción (como el de San Antonio) de manera que puedan aprovechar los servicios generales del establecimientos (cocina, lavandería, etc.) II. Que los centros hospitalarios, aunando sus esfuerzos y los hospitales de cierta importancia, propendan a la fundación de modestos sanatorios en sitios adecuados para tratar esta clase de enfermos (a ejemplo de lo hecho por el Hospital "Roberto del Río, en San José de Maipú), sanatorios que tendrían además la ventaja de ser un sitio de descanso para el personal auxiliar del hospital.

La Sección Asistencia Social, marón diversos acuerdos que publicaremos en una próxima edición.

Ayer a las 10 A. M. dió una conferencia popular en el Teatro Setiembre el doctor señor Frmin Montero y a las 10.30 en el Teatro O'Higgins la doctora señorita Cora Mayers. Estos actos fueron acompañados con la proyección de una película alemana titulada: "La Peste Blanca". Finalmente se distribuyeron cartillas y folletos de propaganda a los asistentes.

Para terminar con las actividades de la Primera Semana de la Tuberculosis, los congresales realizarán un paseo a la Hacienda Milco de San Felipe, donde han sido invitados especialmente por el señor don Pascual Baburizza.

En un carro especial agregado al expreso de la mañana de hoy partirán a San Felipe y regresarán en el expreso de la noche.

Maquinarias para las industrias
tornos mecánicos
Taladros sensitivos
Cepillos para fierro
Punzones-tijeras
Tijeras rotativas
Máquinas para Panaderías
Máquinas para Lavanderías
Calderas a vapor
Máquinas para Lecherías
Tienen en existencia permanente y presupuestos para pedidos directos
MORRISON & Co.
— INGENIEROS —
SANTIAGO —:— VALPARAISO

Ayer fueron sepultados los restos del Almirante Zegers

EN LA CRIPTA DE LOS HEROES DE IQUIQUE, EN VALPARAISO

Durante toda la mañana de ayer sus restos permanecieron en la severa capilla ardiente que se había levantado en el local de la Liga Patriótica Militar, donde montaron guardia tropas de la guarnición y veteranos del 79.

EL TRASLADO DE LOS RESTOS AL TREN ESPECIAL

Poco después de las 9 de la mañana de ayer, se procedió a sacar la sencilla urna que guarda los restos del almirante don Vicente Zegers para trasladarla a la estación Mapocho.

Presidían este acto, que revistió proporciones, los Ministros de Marina y de la Guerra, almirante señor Sweet y coronel señor Ibáñez.

Anotamos también la presencia del subsecretario de Marina, de los miembros de la Liga Patriótica Militar, de la Sociedad de Veteranos del 79, del Ejército, de nuestro mundo social y político.

Formaron en el cortejo las tropas que mandaba el comandante de la guarnición, general don Orozimbo Barbosa,—las que rindieron los honores al glorioso sobreviviente de la "Esmeralda". Una sección del Regimiento Buin sirvió de guardia de honor durante el trayecto desde el Círculo de Oficiales hasta la estación.

EN LA ESTACION MAPOCHO

Esperaba la llegada del cortejo una numerosa concurrencia que presenció el imponente acto.

En nombre del Círculo de Oficiales Retirados y de los antiguos compañeros del extinto, usó de la palabra para despedir los restos, el coronel señor José Agustín Rodríguez.

Las tropas formaron en los andenes y rindieron los honores correspondientes.

La urna fué colocada en un coche especial agregado al tren equipajero. En otro acompañaron los restos hasta Valparaíso, el subsecretario de Marina señor Reyes del Río, los miembros de la familia, delegaciones del Círculo de Oficiales Retirados, de la Sociedad de Veteranos del 79 y los nietos del héroe de Iquique, Arturo Prat.

LOS FUNERALES DEL ALMIRANTE ZEGERS

En la estación Bellavista, esperaban, en Valparaíso, la llegada del convoy, el Intendente de Valparaíso; el Director General de la Armada, altos jefes de la Marina, miembros de la administración pública, de la sociedad, etc., etc.

Tropas de marinería rindieron los honores correspondientes.

El cortejo se organizó cerca de las 5 de la tarde y partió en dirección al monumento de los Héroes de Iquique, situado en la Plaza Sotomayor,—en cuya cripta fueron sepultados los restos del almirante don Vicente Zegers.

Antes de exhumarse, usó de la palabra a nombre de la Armada el jefe del Estado Mayor de Marina, contralmirante don José T. Merino, quien en la parte principal del discurso, dijo lo siguiente:

"En nombre de la Armada Nacional y del Club Naval, rindo este sentido homenaje de pesar a los restos del ilustre contralmirante don Vicente Zegers, sobreviviente del combate de Iquique, y una de las figuras destacadas de la institución naval.. .. ..

Más adelante agregó:

"Los servicios prestados por el almirante Zegers a la Armada, tanto en la época de la guerra como su colaboración del tiempo de paz, lo califican como una figura sobresaliente y su fallecimiento la enluta tanto como al país mismo, que pierde a un ciudadano glorioso y patriota que, después de su retiro del servicio activo, se dedicó con tesón inquebrantable y gran espíritu público, a mantener las gloriosas tradiciones a fin de que las nuevas generaciones siguiesen las huellas luminosas que trazara con sus compañeros de heroismo.

Quiso el destino que en este aniversario de nuestra vida nacional, con la ciudad engalanada por su celebración, se abriese la cripta del monumento de nuestras glorias para que se uniese el que fué juvenil guardia marina de la gloriosa "Esmeralda" de Iquique, a dormir el eterno sueño al lado de los jefes y oficiales que lo guiaron en esa jornada heroica, que perdurará para siempre en el corazón de todos los chilenos. Y al lado de esta tumba abierta para recibir una gloria que se va, que estas palabras sean el último saludo de la Armada Nacional.

Paz en su tumba."

En seguido hablaron el almirante don Italicio López, a nom-

En seguida hablaron el almiciales Retirados del Ejército y la Armada; don Fanor Velasco, a nombre de la Sociedad de Historia y Geografía y representante de la Sociedad de Veteranos del 79.

Al ser depositados los restos en el nicho, al lado del de Prat las tropas hicieron las descargas de ordenanza, mientras las bandas de músicos ejecutaban una marcha fúnebre y los estandartes se abatían.

En la puerta del monumento a la Marina despidieron el duelo los deudos del almirante Zegers y el presidente de la Sociedad de Veteranos del 79.

IMPERIO

CHILEAN CINEMA CORP.

GRAN ORQUESTA GRAZIOLI

HOY

MATINEE DOBLE 3 P. M.

SEGUNDA FUNCION DE LA GRAN SERIAL DE LUJO Y EMOCION

MY LORD GRANUJA

EPISODIOS: 3. "LA CONSPIRACION", y 4. "FLOR DE ARRABAL". Además:

Primer Programa

COMICO DE PRIMAVERA

"A CAZA DE LA NOVIA", "LOS HORRORES DE HOLLIWOOD" y "LA INICIACION"

ESPECIAL 6.30 - NOCHE 9.40. —:— GRAN ESTRENO DE LUJO

JEAN FOREST EL PIBE DE FRANCIA

ACTOR PRECOZ DE MARAVILLOSAS FACULTADES, SE PRESENTA EN LA HERMOSA COMEDIA DE EMOCION Y FINO HUMORISMO, TITULADA

NUNCA ME SEPARARE DE MI MADRE

La novela de un niño que es una verdadera víctima de la educación moderna que pretende hacer del hombre una enciclopedia sin consultar su carácter ni sus inclinaciones. Conmovedoras escenas de ternura infantil. — El 14 de Julio en París. — Grandes escenas sociales.

¡ITALIANOS! Mañana MUSSOLINI

ANIVERSARIO DE VUESTRA PATRIA, ACUDID .. A VER A

EN SU TRIUNFAL VIAJE A TRIPOLITANIA

Amplia información cinematográfica sobre la visita del Duce a los dominios italianos en Africa. Esta película permite apreciar la acción civilizadora de Italia y la belleza de sus florecientes colonias.

LOS PROGRAMAS DE HOY

TEATROS

COMEDIA.— (Huérfanos 1180).— Compañía Luis Arozamena.— Matinée: "Cómo trabajan los gringos'" y "Barros Mexicanos". Vermouth: "Cosas de México" y "En tierra de Pancho Villa". Noche: "Mexicanadas" y "Adelante con los faroles".

ESMERALDA.— (San Diego 1035).— Compañía de Operetas Maresca.— Matinée: "Casta Susana". Vermouth: "La Duquesa del Bal Tabarin". Noche: "La Mazurka Azul".

MUNICIPAL.— (Agustinas esquina de San Antonio).— Temporada Lírica oficial.— Matinée: "Traviata". Noche: "Un ballo in maschera".

COLISEO.— (Arturo Prat y Avenida Matta).— Compañía de Operetas Retes-Jarque.— Matinée: "La Montería". Vermouth: "La Princesa de las Czardas". Noche: "La Danza de las Libélulas".

SANTIAGO.— (Merced 847).— Compañía de Zarzuelas Palmada. —Matinée: "El mozo crúo" y "Sandías y Melones". Vermouth: "Los pícaros celos" y "La Viejecita". Noche: "Sandías y Melones" y "Qué es gran Barcelona".

CIRCOS

ITALIANO.— (Compañía al llegar a Plaza de Armas).— Función en matinée y noche.

CINES

ALHAMBRA.— (San Antonio esquina Monjitas).— Matinée: 1.a de "My Lord Granuja", y "El que no quiere pelear". Especial y noche: 'Nunca me separaré de mi madre".

APOLO.— (Victoria frente a Juan Vicuña).— Matinée: "Sangre de luchador" y 3.a de "Los millones desaparecidos". Especial y noche: "La llama de la juventud".

ATENAS.— (Maestranza 1035). — Matinée: "Sangre de luchador" y 3.a de "Los millones desaparecidos". Especial y noche: "Por esta puerta has de volver un día".

AVENIDA.— (Vicuña Mackenna 624).— Matinée: "Nuestra Señora de París" y Programa Cómico. Especial y noche: "El Pensador".

AVENIDA MATTA.— (Avenida Matta 618).— Matinée: "Un café en el Cairo" y "El Rey frívolo". Especial y noche: "¡Perdóname, madre!" y "En nombre del amor".

BRASIL.— (Brasil esquina de Huérfanos).— Matinée: "El águila negra" y "Demasiado tarde". Vermouth y noche: "Y entonces te acordarás de mí".

CARRERAS.— (Alameda entre Brasil y San Miguel).— Matinée: "La mano del pulpo" y Programa Cómico. Vermouth y noche: "El águila negra".

CINEMA STAR.— (Avenida Recoleta 3434).— Matinée: 1.a de "My Lord Granuja" y "El que no quiere pelear". Especial y noche: "El uno para el otro".

CLUB DE LA UNION.— Tarde: "La mano del pulpo".

COLON.— (Plazuela Ecuador).— Matinée: 1.a de "My Lord Granuja", "El aullido de la muerte" y Programa Cómico. Tarde y noche: "El jefe político".

DELICIAS.— (Delicias esquina San Alfonso).— Matinée: "El aullido de la muerte", fin de "Los millones desaparecidos" y Programa Cómico. Tarde y noche: "La leyenda de Gosta Berling".

DIECIOCHO.— (Dieciocho 14).— Matinée: "Madame Sans Gené" y "Programa Cómico. Tarde y noche: "Delirio de grandezas".

ELECTRA.— (Catedral esquina Sotomayor).— Matinée: "El sendero solitario" y "El idilio borrascoso". Especial y noche: "El hijo de la Parroquia".

EXCELSIOR.— (Independencia 1070).— Matinée: "Sangre de luchador" y 3.a de "Los millones desaparecidos". Especial y noche: "Por esta puerta has de volver un día".

FERROVIARIO.— (Exposición 155).— Matinée: "Leal" y Programa Cómico. Tarde y noche: "Circe".

FRANKLIN.— (San Diego 2015).— Matinée: "Leal" y "Demasiado tarde". Especial y noche: "La pérfida" y "La Princesita de oro".

HIPPODROME CIRCO.— (Artesanos 725).— Matinée: "Los millones desaparecidos" y Programa Cómico. Especial y noche: "Remedando amores" y 2.a de "My Lord Granuja".

IMPERIAL.— (San Diego 1344).— Matinée: 2.a de "My Lord Granuja" y "Aguas abajo". Especial y noche: "El jefe político".

IMPERIO.— (Estado 239).— Matinée: 2.a de "My Lord Granuja" y Programa Cómico. Especial y noche: "Nunca me separaré de mi madre".

INDEPENDENCIA.— (Independencia 373).— Matinée: "La quimera del oro" y fin de "Los millones desaparecidos". Especial y noche: "La pérfida".

IRIS.— (Castro 130).— Matinée: "El que no quiere pelear". "El espanta pájaros" y Programa Cómico. Especial y noche: "La gitana blanca".

LATORRE.— (Delicias 3734).— Matinée: "Joven y diablo" y 4.a de "Los millones desaparecidos". Especial y noche: "Secretos impenetrables".

MINERVA.— (Chacabuco 780).— Matinée: 4.a de "Los millones desaparecidos", "Nuestra Señora de París" y Programa Cómico. Especial y noche: "El Pensador" y "Caballero por fuerza".

MUNDIAL.— (Plazuela Almagro).— Matinée: "El aullido de la muerte", fin de "Los millones desaparecidos" y Programa Cómico. Tarde y noche: "El jefe político".

O'HIGGINS.— (San Pablo esquina Cumming).— Matinée: "La quimera del oro" y Programa Cómico. Vermouth y noche: "Delirio de grandezas".

POLITEAMA.— (Portal Edwards).— Matinée: "El hijo de la Parroquia" y "Chaplín aristócrata". Selecta: "El ciclónico Braulio". Especial y noche: "Hijas pródigas".

PRINCIPAL.— (Ahumada 162).— Matinée, tarde y noche: "Los amores de Margarita de Borgoña".

PROVIDENCIA.— (Avenida Manuel Montt 46).— Matinée: 2.a de "My Lord Granuja" y Programa Cómico. Vermouth y noche: 'Delirio de grandezas".

REPUBLICA.— (Avenida República 239).— Matinée: "Oliverio Twist" y "Chaplín campeón de patín". Especial y noche: "Hijas pródigas".

ROGELIO UGARTE.— (Plaza Bogotá).— Matinée: "El vaquero ruboroso", 3.a de "Los millones desaparecidos", "Demasiado tarde" y Programa Cómico. Tarde y noche: "Princesita de oro y "Remendando amores".

SALA ORIENTE.— (San Francisco 178).— Matinée: "Demasiado tarde" y Programa Cómico. Especial y noche: "La mano del pulpo".

SETIEMBRE.— (Delicias 404).— Matinée: "La mano del pulpo" y Programa Cómico. Vermouth y noche: "Y entonces te acordarás de mí".

SPLENDID.— (Huérfanos 1060).— Matinée: "Frescos como una lechuga", "Dibujos ainmados" y "Chaplín músico ambulante". Especial y noche: "Jugando con el amor".

VICTORIA.— (Huérfanos esquina San Antonio).— Matinée: "Rin Tin Tín" y Programa Cómico. Tarde y noche: "El Rey que no quiso serlo".

YUNGAY.— (Plaza Yungay).— Matinée: 1.a de "My Lord Granuja" y "Aguas abajo". Especial y noche: "El uno para el otro".

Teatro de La Comedia

La compañía de revistas mexicanas terminará su actuación en la Comedia en la noche del Martes próximo con una función de gala e honor de la tiple cómica Luz Díaz. Se estrenará la revista titulada "Pita y pita y caminando..." original de César Sánchez, se llevará a escena la zarzuela de costumbres madrileñas "La fiesta de San Antón".

—Hoy habrá tres funciones. La matinée lleva al cartel las obras típicas "Cómo trabajan los gringos" y "Barros mexicanos".

En la vermouth se interpretarán las revistas "Cosas de México" y "En tierra de Pancho Villa".

—La función de la noche se hará con "Mexicanadas" y "Adelante con los faroles".

Teatro Santiago

Los programas de hoy anuncian para la matinée el sainete "El mozo crúo", de Diego Jiménez Prieto, música de Lleó y Calleja. Se completará el programa con "Sandías y melones", de Carlos Arniches y del maestro Montero.

La vermouth se hará con el sainete en un acto de Arniches y Fernández Shaw, música de Jerónimo Jiménez, titulada "Los pícaros celos". Además irá la zarzuela "La viejecita".

En la función nocturna se representará el sainete "Sandías y melones" y la revista "Qué es gran Barcelona".

Teatro Av. MATTA

Av. MATTA FRENTE SAN ISIDRO

NECESITA buena ORQUESTA

Presentarse HOY mismo

TRES FUNCIONES DARA HOY LA COMPAÑIA DE OPERETAS MARESCA EN EL ESMERALDA

Tres llenos absolutos tuvo ayer el Esmeralda con sus funciones de gala en celebración de las fiestas patrias. Además del éxito de la Compañía Maresca hay que dejar constancia del agrado con que el público ha visto el arreglo que la empresa ha hecho en la fachada del Esmeralda como contribución al regocijo callejero de las fiestas patrias.

Los espectáculos que la Compañía Maresca dará hoy son los siguientes:

En matinée se cantará "Casta Susana", la picaresca opereta de Gilbert, que constituye una creación impagable de Pierrette Fiori, Pedro Ureta, Gozalvez y Carmen Moreno.

En vermouth se repetirá "La duquesa del Bal Tabarin", opereta que se hizo anoche como estreno en la temporada y en la que obtuvieron un triunfo Pierrette como protagonista, Amalia del Valle como cantante y Ureta como gracioso.

La nocturna se hará con "La mazurka azul", opereta de corte sentimental en la cual luce Gozalvez su potente y bien timbrada voz. La romanza entre cortinas le vale una ovación.

—El Martes se estrenará "La danza de las libélulas". En la semana irá "Maritza".

Biógrafo del Club de la Unión

Hoy Domingo 19 de Setiembre, a las 6.15

La más celebrada película del año:

"La mano del pulpo"

Lunes 20: "Mme. Sans Gené".

Escogido programa musical con solos del profesor Alex Manke.

CIRCOS

Gran Circo Ecuestre de Fieras

LLEGO ANOCHE

Recién anoche, por la combinación trasandina ha llegado al país el resto del personal artístico y la menagerie de este gran circo internacional que han contratado en Buenos Aires, los hermanos Constantino para iniciar en los primeros días de la semana entrante en el Pabellón Delicias la nueva temporada.

La empresa que ha hecho grandes sacrificios para traer este nuevo espectáculo, cifra sus expectativas en el favor del público, al que conquistarán en buena lid, ya que la calidad del elenco es de primera.

Son 45 artistas de diversas nacionalidad y una interesante menagerie de fieras y animales amaestrados, presentados por el valeroso y ágil domador alemán Herr Hennie Peter, muy aplaudido por su sangre fría e intrepidez.

Las funciones de hoy del Circo Italiano

Hoy habrá dos funciones, ofreciéndose en la matinée un programa especialmente dedicado al mundo infantil y a las familias, pues actuarán los tonys, excéntricos, acróbatas y los perros, chanchos y monos amaestrados.

Para la función de la noche se ha confeccionado un programa que cuenta con varios estrenos a cargo de los artistas más celebrados, tales como Medardo, los excéntricos musicales, la troupé árabe, los Artons, la tiradora al blanco, los trapecistas, el barrista Coakley, los malabaristas, equilibristas y los tonys Maturana y Machaquito.

EN EL COLISEO LA COMPAÑIA RETES-JARQUE ANUNCIA PARA HOY TRES GRANDES FUNCIONES

El conjunto Retes-Jarque que cada día adquiere más prestigio y popularidad presentará hoy tres grandes funciones. Los aplausos con que a diario recibe el público a la precoz y simpática soubrette Rosita Maldonado, a Jarque, Retes, Muñoz, Sirvent y el interés que ha logrado despertar el grupo de chicas del coro, constituyen una prueba de los valores de esta compañía.

En la matinée de hoy va la chistosa opereta "La montería", cuyo estreno y sucesivas reprises han tenido una franca acogida. mouth va la más hermosa tacular obra del género, feliz del maestro Kalman valió su consagración, "La de las Czardas" y en la nocturna subirá a escena de las operetas, la que por sica incansable y su liviana ha conseguido mantenerse cartel de otras compañías meses y meses, "La danza libélulas".

La Película que debe ver

TODO MARIDO Y TODA ESPOSA

PROXIMO MIERCOLES DE MODA

SALA IMPERIO

ESPECTACULOS DE LA CHILEAN CINEMA CORPORATION

IMPERIAL

MATINEE 3 P. M.

"MY LORD GRANUJA"

2.a función. — Episodios: "LA CONSPIRACION" y "FLOR DE ARRABAL" "AGUAS ABAJO", por JANE THOMAS

ESPECIAL y NOCHE: La gran adaptación de la novela de

EL CABALLERO AUDAZ

EL JEFE POLITICO

ALHAMBRA, CINEMA STAR Y YUNGAY

ESPECIAL y NOCHE.— La delicada y lujosa comedia:

EL UNO PARA el OTRO

por la linda estrella JANE NOVAK.

MATINEE DEL ALHAMBRA Y CINEMA STAR:

"MY LORD GRANUJA'

(1.a función)

"EL QUE NO QUIERE PELEAR"

por CHARLES JONES.

Matinée del Yungay: "MY LORD GRANUJA". Primera función: "AGUAS ABAJO".

ESPECTACULOS DE LA CHILEAN CINEMA CORPORATION

HOY 3. P. M.

GRAN MATINEE INFANTIL, CON ORQUESTA

1.o "Dibujos animados", por Cachirulo.
2.o La comedia gigante de TESTAFORTE, MATT MOORE y PATSY RUTH MILLER.

FRESCOS COMO UNA LECHUGA

NINOS $ 1.50 y "Chaplín, músico ambulante"

SPLENDID

DIRECCION: MAX GLÜCKSMANN

Las funciones de Domingo, de este Cine, son famosas por la enorme concurrencia, por la calidad de sus estrenos y por los estupendos programas musicales, que ejecuta
A. CARVAJAL

6.30 y 9.45 HOY

FUNCIONES DE GRAN MODA

Estreno del emocionante drama pasional, realizado con todo lujo:

Jugando con el Amor

Creación del galán preferido CONWAY TEARLE y la encantadora COLLEN MOORE

POLITEAMA Y REPUBLICA

Matinée doble, la más bella y conmovedora creación de JACKIE COOGAN y LON CHANEY:

JACKIE COOGAN y LON CHANEY

ELHIJO DE LA PARROQUIA

6.30 y 9.30. Funciones de gala, con la suprema crea ción de GLORIA SWANSON:

HIJAS PRODIGAS

ODEON Y ELECTRA

MATINEE DOBLE: La más sensacional creación de ANTONIO MORENO

"EL SENDERO SOLITARIO"

En el ODEON, además, Programa Cómico "EL SABUESO POLICIACO". — En el ELECTRA, además, la bonita comedia "UN IDILIO B ORRASCOSO".

6.30 y 9.30. Grandes FUNCIONES DE GALA, con la bella y conmovedora creación de JACKIE COOGAN y LON CHANEY.

EL HIJO DE LA PARROQUIA

HOY EN LA SALA IMPERIO, TRES GRANDES FUNCIONES; MATINEE DOBLE; EN ESPECIAL Y NOCHE: "NUNCA ME SEPARARE DE MI MADRE", POR JEAN FOREST

La matinée estará compuesta de la segunda función de "My lord granuja", magnífica serial artística que ha interesado vivamente al público por su corte original y elegante y su emoción que se acrecienta a medida de su desarrollo. Los episodios que hoy se estrenan se titulan "La conspiración" y "Flor de arrabal" y desenvuelven la acción en el más intenso de sus momentos.

El trabajo de María Dalbaicin, Simón Girard y demás intérpretes se ha captado y la admiración de nuestros aficionados al buen cine. Se pondrá fin a la matinée con el regocijado primer programa cómico de Primavera, compuesto de "La iniciación", por Bobbie Vernon, "A caza de la propia novia", por Neal Burns y "Los horrores de Hollywood", por Dorothy Devore.

En especial y noche reaparecerá Jean Forest, llamado con toda justicia "El pibe francés", intérprete de "Jack", "El recuerdo de su madre" y otras admirables películas. Ahora veremos a Jean Forest en una obra tierna y deliciosamente humorística que se presta para que el pequeño actor dé rienda suelta a su talento dramático y cree uno de los tipos más humanos y perfectos que haya realizado hasta hoy.

El argumento es movido, emocionante y con toques de muy fino humorismo. Jean Forest ha hecho su pequeño personaje de una manera admirable, secundado por notables artistas. Además esta película ofrece méritos espectaculares muy de notar, pues en ella conoceremos muchos aspectos de la vida parisiense, tales como las fiestas del 14 de Julio, la feria de Neuilly, etc.

La forma delicada en que se ha hecho el análisis psicológico de los principales intérpretes y la acción movida e interesante en todo momento, hacen de "Nunca me separaré de mi madre", una película que será recibida con verdadero entusiasmo por la concurrencia de la Sala Imperio.

HOY EN EL SPLENDID THEATRE, MATINEE CON PROGRAMAS COMICOS DE CHAPLIN, ESPECIAL Y NOCHE: "JUGANDO CON EL AMOR", ESTRENO POR CONWAY TEARLE Y COLLEN MOORE

La sala del Eplendid ofrece para el día de hoy tres programas.

Irá una matinée con el estreno de una graciosa comedia de dibujos animados que interpreta el gracioso Cachirulo. A continuación va "Frescos como una lechuga", comedia gigante por Matt Moore, Patsy Ruth Miller, el feroz Testaforte y el gracioso pibe Ben Alexander. Terminando esta función infantil con "Chapli músico ambulante", la más graciosa comedia del admirable bufo.

En las funciones de 6.30 y 9.45 P. M. se estrenará una emocionante y delicada comedia social de la First National Atraction", titulada "Jugando con el amor", novela que interpreta el actor Conway Tearle y la encantadora Collen Moore. El argumento de esta sentida comedia es novelesco y original, caracterizándose por la abundancia y aciertos de fina y rara psicología humana. Decorados lujosos, ambientes de lujo, completan este admirable film, una de las mejores películas que se han presentado en un día Domingo como estreno. Bajo el tema de que el amor es lo más serio de la vida, cuenta la historia de un hombre que se enamoró de una encantadora actriz de vaudeville hasta el extremo de culminar el edilio en una boda.

EL CARRERAS DARA HOY EN VERMOUTH Y NOCHE: "EL AGUILA NEGRA", POR VALENTINO, Y "LA MANO DEL PULPO" Y COMEDIAS EN MATINEE

La sociedad Aurelio Valenzuela y Cía. ha visto premiados sus esfuerzos en pro del progreso teatral de Santiago con el éxito formidable que ha conseguido con su nuevo Teatro Carreras.

En la matinée de hoy se dará "La mano del pulpo", extraordinaria novela de aventuras de la Casa Fox interpretada por el atlético Buck Jones y por la encantadora Shirley Mason. Además de esta película se exhibirá el último programa cómico Universal.

En vermouth y noche se reestrenará "El águila negra", la hermosa cinta por Rodolfo Valentino y Vilma Vanky. Valentino está colosal en su rol de oficial de la guardia imperial rusa, convertido en galante salteador de caminos.

Además de esta cinta se estrenarán Noticiario Universal N.o 42 y "Novios separados", por Arturo Lake.

LAS TRES FUNCIONES DE HOY EN EL TEATRO VICTORIA

EN MATINEE: "EL AULLIDO DE LA MUERTE" Y PROGRAMA COMICO FOX.—EN SECCIONES SOCIALES SE ESTRENA: "EL REY QUE NO QUISO SERLO", REGOCIJADA Y LUJOSA CREACION DE RAYMOND GRIFFITH Y MARY BRIAN

La matinée dedicada al mundo infantil y a las familias en general, cuenta con el siguiente programa: 1.o "El aullido de la muerte", super producción sensacional del prodigioso perro Rin-Tin-Tin, cuyo éxito ha constituido una de las notas más destacadas de la temporada; y 2.o Programa cómico Fox, con dos películas cómicas a cargo de los más celebrados bufos. Además, en esta matinée se dará una oportunidad a los niños asistentes de obtener algunos de los Rin-Tin-Tin en madera que se han exhibido en el fóyer del teatro y que la dirección distribuirá por medio de sorteo.

En secciones sociales se estrenará una obra Paramount llamada a marcar un destacado suceso de risa y humrosimo. Es la alegre y novedosa comedia fantástica titulada "El rey que no quiso serlo", obra de chispeante argumento, pleno de gracia, ingenio y originalidad, y que está interpretada en su rol principal por el simpático galán cómico Reymond Griffith, quien hace una labor digna del propio Chaplin. Hary Briand, ingenua encantadora, hace un papel pleno de simpatía y delicadeza.

LOS TEATROS SETIEMBRE Y BRASIL EXHIBIRAN HOY EN VERMOUTH Y NOCHE: "Y ENTONCES TE ACORDARAS DE MI", POR ALMA RUBENS

La película con que se inauguró el Carreras, es la que exhiben hoy en vermouth y nocturna los teatros Setiembre y Brasil. "Entonces te acordarás de mí", producción Fox por Alma Rubens, es una obra de una delicadeza y una ternura que llegan al alma. Es el amor materno el que la inspira formando contraste con la mezquina pasión de los seductores, que no ven los daños irreparables que causan por satisfacer un capricho.

Además de esta cinta, se estrenarán las graciosas comedias Universal "Ahí va ella", por Wanda Wiley", y "Cuerdo o loco", por el gordo Puffy.

—En la matinée del Setiembre se dará un extraordinario programa infantil, formado por "La mano del pulpo", producción Fox, por Buck Jones, y el último programa cómico Universal.

—En la matinée del Brasil se exhibirán "El Aguila Negra", vista de aventuras por Rodolfo Valentino, y "Demasiado tarde", graciosa comedia por Ricardo Talmadge.

HOY EL PRINCIPAL EN SUS TRES FUNCIONES DA "LOS AMORES DE MARGARITA DE BORGOÑA"

El suceso alcanzado en su estreno por la admirable versión de arte francés de la casa Aubert, de París, tendrá hoy, seguramente, su confirmación al exhibirse en las tres funciones de gala con que El Principal se asocia a la conmemoración del día de las glorias del Ejército.

"Los amores de Margarita de Borgoña", es una cinta que reune todas las condiciones para triunfar, pues a la intriga apasionante de su argumento, a la perfecta interpretación, agrega la nitidez y maravilla de su fotografía.

Es así cómo el público ve sin molestias durante tres horas y media, esta cinta llena de interés dramático, que se va acentuando en cada escena hasta culminar en las finales donde se siente realmente subyugado el espectador, por la grandeza de la concepción de arte.

"Los Amores de Margarita de Borgoña" nos llevan a la época del reinado de Luis X, y en ella asistimos al proceso de esa reina, tan bella como perversa, y que con sus crímenes y licencias asombró al mundo.

Protagonista de "Los amores de Margarita de Borgoña", es la bella actriz parisina del elenco de Antoine, Marta Lenclud, quien da especial relieve e intención dramática a su rol de reina depravada y lujuriosa.

La orquesta del maestro Gómez ejecutará un programa extraordinario de música francesa guerrera y romántica.

Antes de iniciarse el espectáculo, en cada función la orquesta ejecutará el Himno Nacional chileno.

Las tres funciones de hoy de el Providencia

El Providencia, en sus funciones de hoy, dedicadas a las tropas del Cantón Militar, de Providencia, presenta un programa extraordinario, exhibiéndose, además de las excelentes películas de la semana, vidrios y vistas fijas de hechos gloriosos de nuestra independencia nacional.

Así, en la matinée patriótica infantil, irá la segunda función de Mi Lord Granuja, obra de gran aparato. Además, se dará una extraordinaria cinta de aventuras de Pirulita con Richard Talmadge, que encantará a los pequeñuelos por la intensidad y colorido de las escenas.

En la sección vermouth y nocturna se dará "Delirio de grandezas", última creación de Gloria Swanson, y en donde la genial actriz supera toda su labor anterior, mostrándose en una nueva faz de su temperamento múltiple y creador.

La orquesta del maestro Bubert ejecutará un espléndido programa musical, que iniciará en todas las funciones con el Himno Nacional.

Teatros Independencia y Franklin

Estos teatros anuncian para hoy interesantes programas en cada una de sus funciones.

La matiée del Independencia estará compuesta de la gran creación de Chaplin "La quimera del oro", una de las más geniales creaciones del famoso bufo. Terminará la matinée con la última función de la gran serial "Los millones desaparecidos".

El Franklin ofrecerá en matinée "Leal", una de las más vibrantes creaciones de Tom Mix y "Demasiado tarde", no rel elegante atleta Richard Talmadge.

Ambos teatros estrenarán en sus funciones de tarde y noche la más reciente creación del galán Rodolfo Valentino, "La pérfida", una apasionante historia de amor en la cual el célebre actor hace una de sus más geniales creaciones.

Las funciones de tarde y noche del Franklin, además de "La pérfida" se compondrán de "Princesita de oro", la emocionante y bellísima película interpretada por la linda Betty Bronson.

AVENIDA

En la matinée presenta por última vez la grandiosa obra de Victor Hugo, "El Jorobado de Nuestra Señora de París", interpretada por Lon Chaney. Finaliza con un programa cómico Universal.

En especial y noche se estrena la soberbia concepción dramática inspirada en la famosa obra de Rodin: "El Pensador". Tiene como protagonistas al genial actor André Nox, secundado brillantemente por Mlle. Madys y Armand Tallier.

T. Providencia

CARROS Y GONDOLAS N.os 11, 27 y 34

HOY

MATINEE PARA GRANDES Y CHICOS A LAS 2.45

Obsequio a los niños de 4,000 tarjetas de "Homenaje a los Padres de la Patria".

HAROLD LLOYD

EN SU FAMOSA PELICULA ACROBATICA:

El Hombre Mosca

ADEMAS, 2.a FUNCION DE

My Lord Granuja

Con dos capítulos:
2.o "La Conspiración".
3.o "Flor de Arrabal".

ESPECIAL 6.30 —— —— NOCHE 9.30

ORQUESTA BUBERT (Aumentada)

Localidades en venta todo el día desde las 10 de la mañana. En la Especial, platea numerada.

Gloria Swanson

— EN —

Delirio de Grandeza

Película PARAMOUNT con escenas en colores

El amor casi puso en ridículo a una soñadora muchacha que intentó ser actriz para conquistar el corazón de su desdeñoso galán.

OBSEQUIO DEL SEMANARIO N.o 14.

Norma Talmadge EUGENIO O'BRIEN

LA IDEAL PAREJA DE ARTISTAS DRAMATICOS

Secretos

Es la novela de dos vidas consagradas recíprocamente en un amor todopoderoso.

Secretos

es la película que deben ver todas las esposas y todos los maridos.

Secretos

la película más emuladora y emocionante que haya producido hasta hoy el Cine.

Secretos

es la obra donde más resalta el genio dramático de sus famosos intérpretes.

Secretos

ha sido realzada con verdadero derroche de lujo escénico.

Secretos

enaltece y eleva el concepto matrimonial en forma inolvidable, que tocará todos los corazones sensibles.

SALA IMPERIO

Próximo Miércoles de Moda

CELEBRE UD. EL ANIVERSARIO PATRIO ASISTIENDO HOY A LOS TEATROS CHILENOS DE AURELIO VALENZUELA B. Y CIA.

ESMERALDA

COMPAÑIA MARESCA

— HOY: —

MATINEE, a las 2.30:

"Casta Susana"

PLATEA $ 3.20

VERMOUTH a las 6:

"La Duquesa del Bal Tabarin"

PLATEA $ 4.20

NOCHE, a las 9.20:

"La Mazurka Azul"

SETIEMBRE y BRASIL

— VERMOUTH y NOCHE —

EL GRAN EXITO DE LA CASA FOX:

Y Entonces te acordarás de Mí

Sentimental creación de ALMA RUBENS

"AHI VA ELLA", por WANDA WILEY, y "CUERDO I LOCO", por el GUATON PUFFY.

CARRERAS

ALAMEDA ENTRE BRASIL Y SAN MIGUEL

El cine más hermoso y cómodo de Chile.

VERMOUTH y NOCHE:

VALENTINO

— EN —

El Aguila Negra

Noticiario Universal 42.

"Novios separados".

O'HIGGINS

SAN PABLO Y CUMMING

VERMOUTH y NOCHE

GLORIA SWANSON

en la Paramount 1926

"Delirio de Grandezas"

Exito colosal de FISCHER comediante musical.

Matinée: A LAS 2.30 SETIEMBRE Y CARRERAS: "LA MANO DEL PULPO", por BUCK JONES, y PROGRAMA COMICO UNIVERSAL. BRASIL: "EL AGUILA NEGRA" y "DEMASIADO TARDE", por TALMADGE. O'HIGGINS: "LA QUIMERA DEL ORO", por CHAPLIN; "DEMASIADO TARDE", y FISCHER.

PASADO MAÑANA: SETIEMBRE, CARRERAS y BRASIL

EL GRITO DE BATALLA

La película gemela en ternura y grandiosidad de "El desarrollo de un pueblo".

SUPER JEWEL UNIVERSAL DE COSTO DE MILLON Y MEDIO DE DOLARES

LA OBRA CON QUE LA UNIVERSAL SUPERA SUS TRIUNFOS DE "NUESTRA SEÑORA DE PARIS" Y "EL FANTASMA DE LA OPERA".

PASADO MAÑANA SE ESTRENARA EN LOS TEATROS SETIEMBRE, CARRERAS Y BRASIL, LA SUPER-JEWELL UNIVERSAL "EL GRITO DE BATALLA"

UNA EPOPEYA CINEMATOGRAFICA DE COSTO DE MILLON Y MEDIO DE DOLARES

Sitting Bull

Hay gran interés en el público por conocer "El grito de batalla", la magna película producida por la Universal con gasto de millón y medio de dólares y de la cual han estado publicando elogios las revistas cinematográficas desde un año a la parte.

Hay una sola película que logre compararse con "El grito de batalla". Ella es "El desarrollo de un pueblo", la recordada producción de Griffith. En ambas hay el mismo aliento épico, el mismo espíritu genial, igual emotividad y sentimiento e idéntica presentación magna.

Bob Langdon

Charles Mose, el prestigioso crítico del "New York Herald" escribió sobre esta película la siguiente frase: "Vale más que una docena de las más grandes super-producciones hasta ahora estrenadas. Hay en ella tres argumentos en una sola película: uno para las damas con el más intenso tema de amor; otro para los hombres, con la más elocuente lección de heroísmo y civilidad, y otro para los artistas que buscan en el cine nuevos horizontes para sus actividades".

San Belden

Presidente Grant

Hoot Gibson, el actor que se ha revelado como una de las más grandes figuras del cine después de una rapidísima carrera, es el alma de la cinta. Hace el rol de Bob Langdon, el joven correo del desierto que por su valor obtuvo una beca en West Point, la Escuela Militar de Estados Unidos.

—"Como los soldados de Napoleón, tú llevas en tí la espada de un general" le había dicho su protector el senador Stanwood al matricularlo.

El joven tenía un brillantísimo porvenir. Era el primer alumno y el más bravo soldado. Sin embargo, todo este porvenir lo sacrificó por salvar el honor del hijo de su protector, que había faltado a la disciplina del establecimiento enredado por una mala mujer que obedecía a las órdenes de los detractores del senador.

Mayor Reno

Expulsado de la escuela, deshonrado, rechazado por su protector que lo creía indigno de su confianza, cualquier hombre de temple vulgar se habría dejado arrastrar por el desaliento. Pero el ex-

General Custer

Jefe Gal

cadete no desmayó. Volvió al desierto, decidido a reconquistar por sus heroísmos su prestigio para poder volver con la frente alta a la casa del senador y aspirar a la mano de la mujer que había sido toda el sol en su existencia.

"El grito de batalla" se estrenará pasado mañana en los teatros Setiembre, Carreras y Brasil.

EL O'HIGGINS CELEBRA EL 19 DE SETIEMBRE CON TRES GRANDES FUNCIONES DE CINE Y VARIEDADES

El teatro que más público atrae en festividades como las que hoy celebramos es el O'Higgins.

En las tres funciones del día actuará el famoso comediante musical Fischer, un hombre de tan extraordinarias facultades musicales que toca diez instrumentos a la vez y reemplaza a una orquesta completa.

El cine dará en matinée "La quimera del oro", la genial creación de Chaplin. Además va "Demasiado tarde", la graciosa y sensacional creación del saltarín Richard Talmadge.

En vermouth y nocturna se estrenará "Delirio de grandezas", la extraordinaria Paramount por Gloria Swanson. En esta cinta la gran actriz hace el rol de muchacha chiflada por ser artista sin tener facultades para ello.

LOS HERMANOS SANFUENTES SMITH EN BREVE PRESENTARAN SU PRIMER GRAN PRODUCCION DE ARTE ALEMAN: "NINON" DE LENCLOS

Los hermanos Francisco y Félix Sanfuentes Smith, concesionarios del teatro Principal, en su anhelo de servir mejor a la clientela de su acreditado teatro decidieron ampliar el género de sus negocios al de importadores de cintas de arte alemán y francés.

Con este objeto han firmado contrato con dos poderosas entidades francesas y alemanas respectivamente para que les envíen lo mejor de la producción de arte de sus respectivos países.

Es así como ya les ha llegado un stock de once cintas extraordinarias, la primera de las cuales lanzarán en su teatro en los primeros días del mes próximo. Esta cinta que marcará una época en la vida cinematográfica de nuestro país, se titula Ninón de Lenclos y en ella vemos resucitar toda la época gloriosa de la galantería de la corte de Luis XIV con todos sus esplendores y sus visiones maravillosas de Versalles.

Protagonista de Ninón de Lenclos es la bellísima actriz Wanda Treumann, artista que da su verdadera concepción al tipo de la bella mujer que se hizo amar de todos los que creen en la belleza y en el talento.

"SECRETOS", "LA VENGANZA DE LOS FARAONES" Y "LA NOVIA DE ACERO", CONSTITUYEN LOS PROXIMOS ESPECTACULOS EXTRAORDINARIOS DE LA SALA IMPERIO

NORMA TALMADGE Y EUGENIO O'BRIEN EN LA MEJOR DE SUS CREACIONES.—UNA PELICULA FILMADA EN EL AUTENTICO EGIPTO.—"LA NOVIA DE ACERO", ES UNA CINTA QUE CAUSARA SENSACION POR LA GRANDIOSIDAD DE SU ESPECTACULO.—UNA ARTISTA CHILENA EN AUSTRIA

Los espectáculos que anuncia para muy luego la Sala Imperio reunen una serie de grandes producciones que causarán sensación en nuestro público. Desde luego debemos anunciar para el próximo Miércoles de moda el estreno de Secretos, la genial creación de Norma Talmadge y Eugenio O'Brien, obra extraordinaria no sólo por la calidad de sus intérpretes, sino también por la forma novedosa y vibrante en que se ha presentado su tema.

Secretos, es la novela de la esposa abnegada que ha sabido guardar en lo más profundo de su corazón el recuerdo de todas las flaquezas de su marido y el culto de todos los momentos grandes que ha vivido en su larga existencia. Norma Talmadge hace en esta película una creación colosal, destacando su talento escénico en forma admirable y demostrando que rica de matices es su facultad interpretativa. Eugenio O'Brien la acompaña en la forma brillante que debe suponerse en un actor que como él ha conquistado los mejores triunfos entre nosotros.

Secretos, es la obra donde Norma Talmadge revela mejor su gran capacidad artística y la plenitud de su belleza.

Otro de los grandes estrenos anunciados para muy luego es La Venganza de los Faraones. Esta película pertenece a la producción Sascha de Viena y tiene el mérito excepcional de haber sido filmada en el Egipto auténtico. En ella veremos vistas panorámicas de El Cairo, las ruinas milenarias de Tecolosos de Memnon, las Pirámides, bas, de Karnak y de Philae, los la Esfinge de Gíshe, el Valle de los Reyes, etc., etc.

Lo que más de sensacional ofrecerá esta película para nosotros será que su principal intérprete es una linda morena llamada María Palma y nacida en Chile. Esta compatriota que brilla ahora como estrella de primera magnitud en los cielos cinematográficos de Austria, partió siendo muy niña a aquel país en compañía de una familia austriaca que había vivido largos años entre nosotros. Algún tiempo después María Palma ingresaba a los estudios Sascha, donde ahora ha alcanzado un prestigio extraordinario.

En seguida se estrenará La Novia de acero, producción alemana que causará sensación por sus escenas espectaculares y por la índole de su argumento. La novia de acero, podría ser llamada la novela de la marina, especialmente de la marina alemana. Dos historias se desenvuelven paralelas en esta gran película donde se presenta la vida forzada de los hombres que andan dos por el mar, no pueden renunciar a él ,ni siquiera por un gran amor.

Para la colonia alemana esta cinta tendrá un significado especial, pues en ella se puede admirar el surgimiento de la nación después de la gran guerra. La novia de acero reune lo sentimental a lo dramático. Tiene todo ese carácter de imprevisto y sorpresivo que se encuentra en la vida marinera y el público hallará en ella una fuente de inagotables emociones.

EN EL AVENIDA MATTA: "¡PERDONAME, MADRE!..." Y "EN NOMBRE DEL AMOR", EN FUNCIONES DE GALA; EN MATINEE: "UN CAFE EN EL CAIRO" Y "EL REY FRIVOLO"

El Avenida Matta anuncia para hoy tres funciones. En especial y noche, van "¡Perdóname, madre!..." y "En nombre del amor". La primera de estas cintas, de sugestivo título, es una conmovedora producción que protagoniza la bellísima Jane Novak, y cuyo tema es una apasionante historia de amor. "En nombre del amor" es una película de emoción liviana y agradable, y en cuyo argumento se entrelaza la nota sentimental y el motivo ligeramente gracioso de la comedia brillante y fina. La interpretan Greta Nissen y Ricardo Cortez.

En las dos funciones, la orquesta ejecutará un escogido programa musical, en el cual figura la Chilena Nacional.

En matinée va un programa doble, que se compone de la cinta Universal titulada "Un café en el Cairo", creación de Priscilla Dean, y de "Un rey frívolo, cinta de gran éxito, que ha sido muy aplaudida por la actuación del genial actor Adolfo Menjou.

AVENIDA - HOY - MINERVA

VICUÑA MACKENNA 624. —:— SAN PABLO ESQ. CHACABUCO

ESPECTACULOS SELECCIONADOS DE LA CIA. CINEM. ITALO-CHILENA

MATINEE GIGANTE, A LAS 2.15, EN AMBOS TEATROS

LA OBRA MAGNA DEL CINE, LA ESTUPENDA VERSION DE LA NOVELA DE VICTOR HUGO

El Jorobado de Nuestra Señora de París

CON LOS GRANDES ARTISTAS **Lon Chaney - Patsy Ruth Miller y Norman Kerry**

Además, en el Avenida: Programa Cómico

Además, en el Minerva: "Los millones desaparecidos", 4.a

OBSEQUIO A LOS NIÑOS, DE 4,000 TARJETAS DE HOMENAJE A LOS PADRES DE LA PATRIA

ESPECIAL, 6.20 NOCHE, 9.30 EN AMBOS TEATROS

EL GENIAL ACTOR DE LA COMEDIA FRANCESA, PRESENTADO POR GAUMONT

André Nox CON LA BELLISIMA ACTRIZ **Mlle Nadys**

ESPECIAL, 6.15 NOCHE, 9.30 EN AMBOS TEATROS

EN LA MAS SOBERBIA CONCEPCION DRAMATICA, INSPIRADA EN LA FAMOSA OBRA DE RODIN

EL PENSADOR

ADEMAS, EN EL MINERVA: LA SUBYUGADORA NOVELA DRAMATICA: "CABALLERO POR FUERZA", POR MAY MAC AVOY

Martes 21
RESERVE ENTRADAS

ARTISTAS UNIDOS PRESENTARA EN EL TEATRO

VICTORIA

LA CREACION SUPREMA DE LA MAS GRANDE ACTRIZ DRAMATICA DEL CINE

Toda una Señora

CONMOVEDOR POEMA DE AMOR Y DESENGAÑO, QUE CONSTITUYE EL TRABAJO MAS HERMOSO DE LA GENIAL ACTRIZ

Tres Etapas de la Vida

LA JUVENTUD SATURADA DE ILUSIONES
LA MADUREZ REFLEXIVA Y DESENCANTADA
EL OCASO RESIGNADO Y SERENO

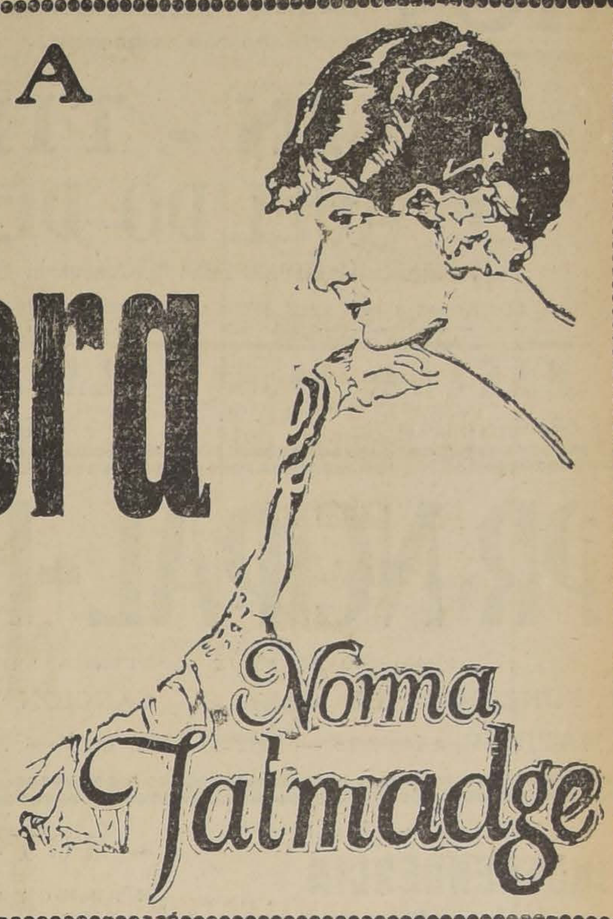

HOMBRES Y MUJERES, CASADOS Y SOLTEROS, MADRES Y DONCELLAS: HE AQUI UNA OBRA QUE DEBEIS VER!! — ENCIERRA PROFUNDAS ENSEÑANZAS Y OS CONMOVERA INFINITAMENTE!!

LOS LLENOS ABSOLUTOS QUE TIENEN LOS TEATROS DE SANTIAGO SERRA SON LA RECLAME MAS CONVINCENTE DE SUS ESPECTACULOS GIGANTES

COLISEO

(Arturo Prat al llegar a la Av. Matta)
EL TEATRO PREFERIDO POR LOS SANTIAGUINOS

PRESENTA HOY, EN CONMEMORACION DE LAS FIESTAS PATRIAS, 3 SUCESOS UNICOS EN SANTIAGO

MATINEE A LAS 3 EN PUNTO
EL TRIUNFO INDISCUTIBLE DE AYER, DE GRANDES APLAUSOS:
LA MONTERIA

VERMOUTH A LAS 6.15 EN PUNTO
4.a EXHIBICION DEL GRAN EXITO:
LA PRINCESA DE LAS CZARDAS

NOCHE A LAS 9.30 EN PUNTO
EL EXITAZO SIN PRECEDENTES:
LA DANZA de las LIBELULAS

Localidades numeradas en venta en la Confitería Olympia y en la Boletería del Teatro.

MUNDIAL Y COLON

Gálvez 447 — Plaza Almagro — Teléfono 257. Matadero
San Pablo esq. Teatinos — Plaza Ecuador — Tel. 2904. Central.

PRESENTAN EN ESPECIAL 6.15 Y NOCHE 9.30, EL EXTRAORDINARIO ESTRENO EN 10 GRANDIOSISIMOS ACTOS, 10. FUERTE OBRA DE INTENSO REALISMO. MAGNIFICA SUNTUOSIDAD Y BAJAS PASIONES. TRIUNFO SUPREMO DEL ESCRITOR IDOLO:

EL CABALLERO AUDAZ - EL JEFE POLITICO

Matinée del Mundial, a las 2 — 4 Películas monstruosas, 4 — Rin-Tin-Tin en EL AULLIDO DE LA MUERTE, fin de MILLONES DESAPARECIDOS y los huracanes de carcajadas HERMANAS GEMELAS, por Wanda Wiles y EL OPTIMISTA, por Carlos Puffs

Matinée del Colón a las 2.30 — 4 Estrenos gigantes, 4 — 1.a Función de la lujosa e interesantísima serial MY LORD GRANUJA; Rin-Tin-Tin en EL AULLIDO DE LA MUERTE y las cómicas PRETENDIENDO SER RICA y UN PAR DE PATINES

DELICIAS

San Alfonso esquina Alameda — Teléfono 293, Estación
PRESENTA EN ESPECIAL 6.15 Y NOCHE 9.30, EN PROGRAMA DOBLE, EL FORMIDABLE DRAMA

INTENSISIMA OBRA PASIONAL DE INMENSA TERNURA Y EMOCIONES QUE Ud. NO OLVIDARA NUNCA:

LA LEYENDA DE GOSTA BERLING

ADEMAS, EN NOCHE, LA EXTRAORDINARIA CREACION DE RISA, POR LUISA FAZENDA, HARRY MYERS, FLORENCE VIDOR y MATT MOORE
DIVORCIADOR DIVORCIADO

Matinée a las 2.30 — 4 Películas asombrosas, 4 — Rin-Tin-Tin en EL AULLIDO DE LA MUERTE; fin de MILLONES DESAPARECIDOS, y las cómicas HERMANAS GEMELAS por Wanda Wiles, y EL OPTIMISTA, por Carlos Puffs

MAÑANA ESTRENARA EL SPLENDID "LA CIUDAD ETERNA", POR BARBARA LA MARR, Y PA SADO MAÑANA, "LA VIRGEN DE LAS CALLES", POR ALLA NAZIMOVA Y MILTON SILLS

En la Sala del Splendid se llevará a cabo esta semana dos acontecimientos de verdadera importancia cinematogrfica. Nos referimos a los estrenos que anuncia para mañana y pasado mañana: La ciudad eterna y La Virgen de las Calles. Dos obras gigantes, interpretadas por artistas de fama y que pertenecen al afamado sello de First National Atraction.

La Ciudad eterna, que se estrenará mañana Lunes, es una obra que solamente puede encontrar parangón en Los 4 ginetes del Apocalipsis. Filmada por la F. N. C. en Italia encierra una sorprendente belleza panorámica y documentativa. Bárbara la Marr, la adorable actriz dramática encarna el rol principal secundándole el genial intérprete de Los enemigos de la mujer, Lionel Barrymore. El argumento de este fotodrama es una historia de amor y sacrificio, de engaño y deslealtad, que culmina en aquella tarde inolvidable en que "las camisas negras" del fascismo encabezadas por Mussolini se apoderaron de la ciudad de las siete colinas.

Esta parte de la obra da lugar a que actúe en el film la popular figura del Hom. Benito Mussolini, acompañado del propio Rey de Italia. La novela es la de un hombre que fué engañado por la mujer que amaba. Desesperado se enrola en las filas de los fascistas y con ellos marcha sobre Roma a derribar los ídolos y a combatir a la propia mujer que lo engañó. Más de veinte mil personas entran en la interpretación de este grandioso fotodrama cuya trama inmensamente humana se ha sabido engarzar a los momentos históricos más culminantes de la Europa actual.

La Virgen de las Calles la otra grandiosa película se estrenará al día siguiente. Este film se encuentra interpretado por la admirable actriz dramática Alla Nazimova, la artista ruso-judía, la de manos que son verdaderos poemas de expresión dramática. Secunda a la Nazimova el genial actor Milton Sills.

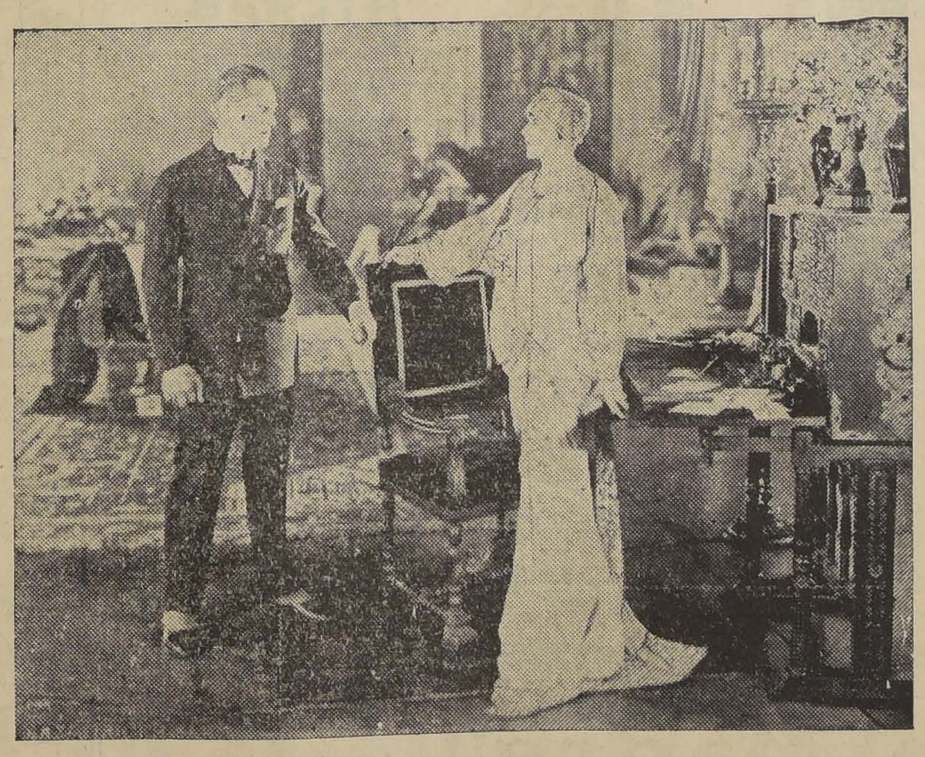

La novela cuenta la venganza de una mujer de la noche, una virgen de las calles, contra un hombre bueno y honrado. Llevando a cabo un plan de venganza, se casa con el dispuesta a llevarle la vida hasta el martirio. Cuando el hombre descubre el engaño cree que todo el mundo se le viene encima, por un momento lo vió todo rojo. Quiso matar pero después se resignó ante el destino. La dejó marchar sin decirle un reproche tan siquiera. Pasan los años, y la mujer aventurera, rodando por todo el mundo, como un verdadero harapo social, recuerda en sus horas negras la pálida figura de aquel hombre admirable que supo amar y perdonar. Pasan los días, y una noche gélida de invierno, una mujer moribunda llama a la puerta de un hospital. Es un guiñapo que la vida arroja a los límites de la muerte.

Alla Nazimova, la genial actriz rusa, hace una creación asombrosa que está más allá de los medios usuales de expresión en el admirable rol de la pecadora. Milton Sills, segunda a Nazimova en el rol del marido engañado con un acierto realmente asombroso.

TEATRO DE LA COMEDIA

EMPRESA ERNESTO BOUQUET
Compañía de Revistas Mexicanas:
LUIZA AROZAMENA

Hoy Domingo 19 de Setiembre hoy: Matinée, a las 3. Himno Nacional:
"COMO TRABAJAN LOS GRINGOS"
LUISA AROZAMENA

Vermouth, a las 6: Canción nacional: **"Cosas de México"**; **"En tierra de Pancho Villa"**. Noche, a las 9.30: Canción Nacional: "Mexicanadas". Adelante con los faroles. Martes función en honor de Luz Díaz. Notable programa. Estrenos. Acto de concierto.

TEATRO SANTIAGO

EMPRESA ERNESTO BOUQUET
Compañía Española de Zarzuelas:
JOSE PALMADA

Hoy Domingo 19 de Setiembre hoy: Matinée a las 3. Himno nacional: **"El mozo crúo"**; **"Sandías y melones"**

Vermouth, a las 6; Himno Nacional: **"Los pícaros celos"**; **"La viejecita"**. Noche, a las 9.30: Himno Nacional: **"Sandías y melones"**; **"¿Qué es gran Barcelona?"**.

Ultimas funciones. Martes desdedida.

TEATRO DIECIOCHO

ALAMEDA ESQUINA DIECIOCHO
HOY—Matinée: Niños, 1 peso. "MME. SANS GENE", por GLORIA SWANSON, y Programa Cómico.
HOY—6.30 y 9.30 P. M.,
"DELIRIOS DE GRANDEZAS"
por GLORIA SWANSON.

VICTORIA

HOY 3 P. M.— GRANDIOSA MATINEE DEDICADA A LOS NIÑOS Y FAMILIAS, CON PROGRAMA DOBLE. ILUSTRADO POR LA ORQUESTA.

6.30 - 9.40.— GRAN SUCESO DE ARTE: ESTRENO DE LA MAS REIDORA Y AGRADABLE COMEDIA PARAMOUNT.— ENTRADAS EN VENTA DESDE 10 A. M. **HOY**

Por última vez se presenta el perro prodigio

RIN - TIN - TIN

En su estupenda creación dramática de aventuras

EL AULLIDO DE LA MUERTE

Y PROGRAMA COMICO FOX: "Un campeón con antifaz" — Noticiario N.o 25.

ENTRE LOS NIÑOS ASISTENTES A ESTA MATINEE SE OBSEQUIARAN POR MEDIO DE SORTEO VARIAS FIGURAS EN MADERA, DEL PRODIGIOSO RIN-TIN-TIN

El simpático y elegante galán cómico

RAYMOND GRIFFITH

reaparece en su más divertida y novedosa creación:

El Rey que no quiso serlo

Hermosa obra satírica en que actúa MARY BRIAN adorable intérprete de ingenuas.

MAÑANA: MATINEE 3 P. M. "LA MANO DEL PULPO" POR BUCK JONES y SHIRLEY MASON

3 GRANDES FUNCIONES: 9.40 6.30 **Harol Lloyd en EL HOMBRE MOSCA**

PRINCIPAL-HOY

FRANCISCO Y FELIX SANFUENTES SMITH

FUNCIONES DE GALA. — CANCION NACIONAL

MATINEE, a las 3.15 — ESPECIAL, 6.15 — NOCHE, 9.45

LA MAGNA PELICULA GIGANTE DE ARTE FRANCES, QUE HA TENIDO UN EXITO FORMIDABLE

LOS AMORES DE MARGARITA DE BORGOÑA

— TEATROS —

INDEPENDENCIA y FRANKLIN

—HOY— ESPECIAL Y NOCHE

Rodolfo Valentino en "LA PERFIDA"

—MATINEE—

Independencia

CHAPLIN

— EN —

La Quimera del ORO

Final de la serie

Millones Desaparecidos

PASADO MAÑANA SE EFECTUARA EN EL VICTORIA EL ESTRENO DE "TODA UNA SEÑORA", OBRA MAXIMA DE NORMA TALMADGE; UNA OBRA PROFUNDAMENTE HUMANA, SUGESTIVA Y CONMOVEDORA

La gran actriz Norma Talmadge reaparecerá pasado mañana en la pantalla del Tetro Victoria interpretando su último y más hermosa creación para la First Nacional Pictures. Es la intensa novela de amor, ilusión y desengaño titulada "Toda una señora". La protagonista es una muchacha ilusa cuya juventud fué una sucesión de triunfos en un teatro de Londres. Pero, estos éxitos no le satisfacían totalmente. Ella tenía un grande y arraigado anhelo que era el de ser "toda una dama". Y este anhelo se realiza un día. Un noble se enamora de ella y contra la voluntad de su paure la convierte en su esposa. Pero, la pasión pasa pronto y el gallardo galán que es un tenorio de oficio no tarda en olvidar a su esposa por amores fríolos y fáciles en Montecarlo y otros centros del lujo y el vicio. Y llega el día en que la abandona del todo y empieza, entonces, para la muchacha un calvario de amor y desilusión que ella sufre con resignación admirable confortada por la esperanza de que su hijo sea un caballero

El trabajo de Norma es estupendo. Nadie como ella hubiera podido dar tanto relieve a este difícil personaje, ni infundirla tanta vida y emoción.

LA PRENSA EXTRANJERA ANTE EL TRIUNFO DE LA PELICULA "EL ENCANTO DE UN VALS", DE LA "UFA"

En los diarios alemanes encontramos las siguientes líneas que hablan sobre la cinta "El encanto de un vals" próxima a estrenarse entre nosotros: "Ví anoche por segunda vez la magnífica de la Ufa "El encanto de un vals" y descubrí en ella nuevas cualidades, nuevos detalles artísticos, de valor incontestable... Si la calificamos como la mejor creación de la Ufa en el género de la comedia, no exageramos. Entre los intérpretes hay que señalar, sobre todo a Mady Christians que hace una creación de su rol cómico, que se convierte en sentimental en el último acto, en las conmovedoras escenas con Kenia Desni, la profesora de piano y violín. Las escenas últimas entre estas dos mujeres valen un mundo..." (Kurt Abel).

Otro dice: Strauss volverá a revivir merced al cinematógrafo y su preciosa opereta a recobrar su aspecto juvenil y siempre alegre, que ha sido el motivo de su seducción y su popularidad... (Alfred Lange).

La gran revista "Comedia" que se edita en París dice: "Los alemanes nos han arrebatado nuestro inconfundible "sprit" y no nos quejamos de ello, pues nos han procionado al raro placer de ver una cosa nuestra viniendo de afuera. En su deliciosa creación hecha en el film "El encanto de un vals" palpita toda la gracia, la elegancia y la finura refinada de nuestra raza..."

MATINEE DEL FRANKLIN

TOM MIX

— EN —

Leal

y DEMASIADO TARDE, por

Richard Talmadge

EN LOS TEATROS DE LA CHILEAN CINEMA CORPORATION

Alhambra y Cinema Star.—La matinée de estos teatros estará compuesta hoy de la primera función de la gran serial "My lord granuja", obra de gran interés dramático y de regio presentación. Seguirá "El que no quiere pelear", vibrante creación del valiente cow-boy Charles Jones. En especial y noche se estrenará la hermosa y emocionante película de gran lujo titulada "El uno para el otro", en la cual actúa la linda rubia Jane Novak, una de las actrices predilectas de nuestro público, en compañía de Kenneth Harlam.

Imperial.—Este teatro de la calle San Diego anuncia para su matinée de hoy la segunda función de la gran serial "My lord granuja", que tanto ha apasionado al público y "Aguas abajo", vibrante novela de gran intriga protagonizada por Jane Thomas.

En especial y noche se estrena la grandiosa cinta titulada "El jefe político, adaptación de una de las más célebres novelas de "El caballero audaz".

Yungay.—Una gran matinée doble anuncia para hoy el Teatro Yungay. Esta matinée estará compuesta de la primera función de "My lord granuja", creación de María Dalbaicin y Simón Girard. Además irá "Aguas abajo", dramática narración de aventuras protagonizada por Jane Thomas.

En especial y noche se estrenará "El uno para el otro", lujosa película que cuenta la vida de una condesa polaca y de un joven millonario neoyorkino.

TRES ESPECTACULOS EXTRAORDINARIOS PRESENTAN HOY LOS TEATROS MUNDIAL, COLON Y DELICIAS

Los teatros Mundial, Colón y Delicias, de la empresa Santiago Serra, ofrecen hoy día, en celebración de las fiestas patrias, tres grandes funciones.

Mundial y Colón, a las 6.15 y 930 va una de las más celebradas obras del aplaudido escritor español, El Caballero Audaz, "El jefe político", La novela del hombre sin escrúpulos, explotador del pueblo, grandes escenas sociales y cuadros típicos de la vida española, le dan a este film un maravilloso poder de atracción.

Delicias, a la s6.15 y 9.30, el lujosísimo drama de emoción, estremecedora y ternura infinita, "La Leyenda de Gosta Berling", por Greta Garbo y Lars Hanson, y la suntuosa obra social, dedicada a los matrimonios jóvenes, "Divorciador Divorciado", interpretación de Florence Vidor, Luisa Fazenda y Harry Myers.

Las matinées de estos teatros, Mundial a las 2, y Delicias a las 2.30, el drama del famoso perro Rin-Tin-Tin, "El aullido de la muerte", fin de la serie "Millones desaparecidos", y las cómicas "Hermanas gemelas" y "El optimista". La matinée del Colón se caracteriza por los siguientes films: primera función de la novela en series, "My Lord Granuja", el drama de Rin-Tin-Tin, "El aullido de la muerte" y las cómicas "Pretendiendo ser rica" y "Un par de patines".

El Rogelio Ugarte ofrece hoy tres funciones. El Rogelio Ugarte, en conmemoración de las fiestas patrias, presenta hoy tres grandes espectáculos. La matinée será triple y en ella figuran las siguientes atracciones: la hermosa cow-boy titulada "El vaquero ruboroso", creación de Hoot Gibson; tercera función de "Millones desaparecidos", la comedia sensacional de Richard Talmadge, "Demasiado tarde" y un bullicioso programa cómico.

En las funciones sociales de la vermouth y la noche, va un programa doble: "La Princesita de Oro", bella comedia Paramount, de Betty Bronson, y "Remendando amores", por Charles Jones.

El Dieciocho ofrece hoy tres grandes funciones.—El Dieciocho presenta hoy día tres grandes funciones. En matinée va la hermosa obra histórica de la genial Gloria Swanson, "Madame San Gene", y un amplio programa cómico. En las secciones de tarde y la noche, la última creación de la misma artista, "Delirio de grandezas".

APOLO

Victoria entre San Francisco y Santa Rosa

ESPECIAL, 630 — NOCHE, 9.30

Estreno del fuerte drama de arte y pasión,

en 9 actos

LA LLAMA DE LA JUVENTUD

Magistral creación del actor coloso

MILTON SILLS

y de las hermosas actrices

COLLEN MOORE

— Y —

SILVIA BREAMER

— Y —

PROGRAMA COMICO

EMPRESA ALBERTO NAVARRETE

EXCELSIOR **HOY** **ATENAS**

Independencia frente a la Escuela de Medicina

ESPECIAL, 6.15 — NOCHE, 9.30

Maestranza esquina Avenida Matta

ESPECIAL, 6.30 — NOCHE, 9.30

El grandioso estreno social de gran éxito:

Por esta misma Puerta has de Volver un Día

Intenso drama pasional que relata la vida de una mujer que huyó del lado de su esposo en pos de una ilusión que no existía.

Admirable creación de la adorable actriz de espléndida belleza

BARBARA LA MARR

y el viril actor

Bert Litell

EMPRESA ALBERTO NAVARRETE

LATORRE

DELICIAS 3734

Especial, 6.30-Noche, 9.30

Estreno del emocionante drama PARAMOUNT de amor y aventuras:

Secretos Impenetrables

Creación de la hermosa actriz dramática,

DOROTHY DALTON

y el simpático galán

ROBERTO ELLIS

TEATRO

Av. MATTA

AVENIDA MATTA, frente San Isidro

HOY—Tres grandes funciones en conmemoración al aniversario Patrio.— Especial, a las 6.10 en punto. Platea, numerada. — Noche, 9.30.

Dos lindas Películas. Estreno de una dramática película que lleva por título:

Perdóname Madre!!

2.a Un Estreno Paramount.— RICARDO CORTES, CRETA NISSEN y WALLACE BERRY en EN EL NOMBRE DEL AMOR

Protagonistas: JANE NOVACK y GASTON GLASS

MATINEE, A LAS 2 1/2:

El Rey frívolo por ADOLFO MENJOU, y

Un Café en el Cairo por PRISCILLAN DEAN.

ORIENTE - HOY -

SAN FRANCISCO 178

EL FOTODRAMA MAS EMOCIONANTE DEL MUNDO.— UNA OBRA DE LUJO SORPRENDENTE:

LA MANO DEL PULPO

CREACION DE LA ENCANTADORA SHIRLEY MASON

COLOSAL MATINEE GIGANTE ,A LAS 3 P. M.— "Demasiado tarde", por Ricardo Talmadge.— "La herencia".— Un jinete sin cabeza".— "Donde las aguas se dividen", Noticiario Fox.

CITACIONES

FEDERACION GREMIAL DE ELECTRICISTAS.— Junta general para hoy, a las 10 A. M., en Bandera 542 (tercer piso.)

CENTRO GREMIAL DE TAPICERO.— Se cita a todo el gremio para hoy, a las 9 A. M. en Sta. Rosa 254, para concurrir a la romería en homenaje al Presidente Balmaceda.

SOCIEDAD DE INVALIDOS DEL 79 Y VETERANOS DEL EJERCITO.— Se cita a los miembros de esta institución para hoy, a las 9.30 A. M., al pie del monumento de los hermanos Amunátegui para concurrir a la romería de homenaje a Balmaceda.

Para las cuatro de la tarde al pie de la estatua de Vicuña Mackenna, frente al Cerro Santa Lucía para concurrir a la manifestación que ofrece el Intendente municipal en honor de los veteranos del 79.

CENTRO DE RETIRADOS JUBILADOS DE LAS POLICIAS DE LA REPUBLICA Y SOCIEDAD DE SOCORROS MUTUOS JOAQUIN PINTO CONCHA.— Se cita al directorio y asociados para hoy, a las 9 1|2 A. M. en la puerta del Cementerio General, con el objeto de asistir a la romería a la tumba del ex-Presidente de Chile, don José Manuel Balmaceda.

Se obsequiarán ropas y juguetes a los niños de carbón

Debido a la generosidad de los obreros del Sindicato Sewell, Mineral El Teniente, los niños de la zona carbonífera que se encuentran en Santiago, recibirán ropas y juguetes, como aguinaldo patrio.

Este significativo acto se efectuará hoy, a las 3 de la tarde en el salón de actos del Centro Germinal, Gálvez 154, concurriendo algunos dirigentes obreros y políticos.

La entrada es libre y se ruega concurrir a todas las personas que simpaticen con este acto de elevado altruismo.

Junta Central de la F. O. I. C.

Hoy, de 10 a 12 M., celebrará sesión ordinaria este cuerpo superior de la Federación de Obreros de Imprentas de Chile.

En esta sesión se incorporará el nuevo delegado de la Sección Concepción, señor Manuel García Miranda.

Entre las diversas materias a tratar y que figuran en la tabla, merecerá especial atención la fijación de la sede de la primera Convención ordinaria de la F. O. I. C., como también las incidencias suscitadas en los talleres gráficos de los Salesianos de Valparaíso.

Se recomienda la asistencia a los señores Fortunato Rafaelli y Sabino Díaz Ruiz.

SOCIEDAD DE ARTESANOS LA UNION.—La comisión de fiestas

Un homenaje al ex-Intendente, don Pablo Urzúa

RENDIRAN LOS CHOFERES EL DIA DE LA REALIZACION DEL PASEO A LOS HUERFANITOS

Tocan ya a su término los preparativos para llevar a cabo el paseo anual que los choferes de esta capital ofrecen a los huerfanitos en el "Día del Chofer".

El Comité Unido que tiene a su cargo esta organización en su última sesión, como un homenaje al propulsor de esta idea, el ex-Intendente de Santiago, don Pablo Urzúa (Q. E. P. D.) acordó llevar a cabo una romería al Cementerio y colocar una placa conmemorativa en su tumba.

También acordó dirigirse por medio de la prensa a los patrones, pidiéndoles que durante este día se abstengan de ocupar a sus choferes para que de este modo puedan participar en el paseo.

La casa Talice y Cía. ha donado un hermoso trofeo para que sea disputado durante el torneo deportivo que se realizará en el Club Hípico.

Se nos pide decir a los choferes, ya sean de alquiler o particulares que deseen aportar su concurso a esta fiesta, se sirvan concurrir a la última sesión que celebrará el Comité Organizador, mañana a las 9.30 P. M., en Olivares 1643, o en caso contrario presentarse al mismo Comité el día del paseo, a las 12 M., en Delicias, frente al Monumento a los Héroes de la Concepción.

Se posterga para el 24 el gran comicio ferroviario

DURANTE EL CUAL SE PEDIRA LA REORGANIZACION DE LA CAJA DE RETIROS DE LA EMPRESA

(Versión oficial)

Este organismo directivo celebró sesión el día 17 del presente. Entre los puntos más importantes de la tabla tratada figuraba el movimiento que hoy por hoy realiza la Confederación en el sentido de conseguir la total reorganización de la Caja de Retiros de los Ferrocarriles, institución que, debido a su administración y anticuado sistema de operaciones, no da garantías a los imponentes. Sobre el particular se dió la cuenta siguiente:

La última asamblea general de ferroviarios celebrada en Bascuñán, con asistencia de los personales de empleados y obreros de Santiago, Yungay y San Bernardo, acordó organizar un gran comicio público simultáneo, en todo el país, a fin de protestar enérgicamente por los desaciertos cometidos en la mencionada Caja de Retiros y pedir a los Poderes Públicos la pronta reorganización de ella, conforme al proyecto elaborado por los ferroviarios en la última gran convención.

Cumpliendo este mandato de la asamblea, el Consejo Ejecutivo ya ha impartido las instrucciones del caso a todos los Consejos Federales y las diversas organizaciones de su dependencia, de toda la red ferroviaria del Estado y ferrocarriles particulares que están adheridos a la Confederación, los que solidarizan con el movimiento. Conjuntamente con el aviso se ha comunicado a estas organizaciones las finalidades que persigue la Confederación al pedir la reorganización de la Caja, las que son claras y precisas y están encuadradas dentro del pensamiento de la Convención Nacional de Ferroviarios, pudiéndose condensar en la siguiente forma:

"La Confederación Ferroviaria de Chile, en representación de todos los obreros ferroviarios del país, y de los empleados desde el grado 12.o al 7.o, pide la total reorganización de la Caja de Retiros y Previsión social, pues en la forma que funciona actualmente no ofrece garantías a los imponentes. Esta reorganización debe hacerse conforme al proyecto elaborado en la Convención Ferroviaria, y de acuerdo con la Confederación. No vamos contra la Caja de Retiros, sabemos que es una institución necesaria y de utilidad para los obreros y empleados(vamos contra la mala administración, queremos que se reorganice conforme a las aspiraciones del personal imponente, que en este caso es el verdadero y único interesado."

El Consejo Ejecutivo, entidad que está encargada de esta campaña y que representa genuinamente a la Coufederación, en todas sus manifestaciones, acordó por unanimidad intensificar la agitación en favor de este anhelo del personal.

Se acordó también enviar una nueva circular comunicando a todos los organismos que, para el mejor resultado del comicio se postergá la fecha de su realización para el Viernes 24 del presente, en lugar del 21, como se había anunciado.

En la capital y en Valparaíso, se hará una intensa propaganda en este sentido.

Además se acordó pedir a los Poderes Públicos, el día del comicio, la derogación del decreto ministerial que modifica la ley de jubilaciones en contra de los intereses de los ferroviarios, el pronto despacho de todos los proyectos de la Convención, que obra en poder del Gobierno, y a las 8 horas de trabajo para el personal de transportes a jornal.

Se acordó, por último, contestar los telegramas de adhesión al comicio llegados de provincias.

Se dejó constancia de la actitud de la Asociación de Empleados Ferroviarios de la Primera Zona que pidió al Gobierno designara 2 inspectores para revisar los libros de la Caja, sin el acuerdo de las otras organizaciones ferroviarias que sostienen el proyecto de reorganización completo aprobado en la Convención.

llevará a cabo hoy, a las 5 P. M. una matinée y en la noche, a las 10 P. M., una velada teatral, en la que tomarán parte conocidos aficionados obreros.

—Por acuerdo del directorio, hoy, a las 9 A. M. deben reunirse los socios en el local social, para asistir a la romería a la tumba del Presidente José Manuel Balmaceda.

EL 25.º ANIVERSARIO DE LA SOCIEDAD "LA AURORA"

Con varios festejos que se desarrollaron durante los días Viernes y Sábado, celebró entusiastamente el 25.o aniversario esta institución mutualista de ambos sexos.

El Viernes en la noche se llevó a cabo un acto literario musical y un baile familiar.

Durante el primer acto hablaron el presidente de la Sociedad, don Juan G. Toledo, quien hizo una breve reseña de la vida de ella, hasta dar a conocer el pié en que se halla actualmente.

En la tarde de ayer continuó el desarrollo del programa, con un lunch y un baile, que como los festejos anteriores se realizó en el local social.

Numerosas instituciones se hicieron representar en todos estos actos, que alcanzaron buenas proporciones.

¡Prestigio bien cimentado!

DEBIDO A SUS EXCELENTES CUALIDADES EL NEUMATICO

KELLY SPRINGFIELD

HA OBTENIDO

"LA MAYOR VENTA EN CHILE"

Pídalos en las Casas del Ramo

LA SEMANA BURSATIL

FLUCTUACIONES DE PRECIO DURANTE LA SEMANA

SUBIERON

Bonos

Caja 8-1 de 93 1|2 a 94 1|2; Mápil, de 84 3|4 a 85.

BANCOS

Chile, de 194 a 195 1|2.

GANADERAS

Gente Grande, de 56 1|2 a 57 1|2; Rupanco, de 25 a 26; Fuego, de 155 a 156.

INDUSTRIALES

Astilleros, de 40 a 50; C. Melón, de 44 1|2 a 45; Gas de Valparaíso, de 80 a 88; Globo, de 65 a 69; Rej. Vinos, de 24 5|8 a 27; Vapores Ord., de 15 a 20; Colocos, de 78 1|2 a 80; Vidrios, de 50 a 60.

SEGUROS

Chilena de 31 a 31 1|2; Mapocho, de 105 a 121.

MINERAS

Araca, de 265 a 283; Bronces, de 7 a 7 1|2; Colina, de 9 a 9 5|8; Penco, de 0.50 a 0.55; Colquiri, de 7 a 7 7|8; Condoriaco, de 2 1|2 a 3; Chacaltaya, de 8 1|2 a 9 1|8; Electra, de 5 1|2 a 8; Huanuni, de 53 a 54 1|2; Kelluani, de 4 a 5 1|2; Morococala, de 43 a 45 1|4; Oploca, de 135 3|4 a 137 1|2; Patiño, de 292 a 295; Punta, de 0.29 a 0.40.

BAJARON

Bonos

Garantizador 8, de 32 a 26

Salitreras

Lautaro Port, de 158 a 142; Nominativas, de 170 a 137; Castilla, de 19 a 17 3|4.

Petrolíferas

Cacheuta, de 0.90 a 0.08; Rafaelitas, de 0.70 a 0.60.

Varios e Industriales

C. Hípica, de 8.900 a 8.800; Catres, de 43 a 41; Cervecerías, de 57 a 55; Paños Tomé, de 40 a 38; Papeles, de 165 a 161; Vapores Pral. de 43 a 42 1|2.

Seguros

Santiago, de 70 a 60.

Mineras

Fortuna Colquiri, de 2 1|8 a 2 1|4; Gatico, de 5 1|4 a 5; Mápil, de 20 a 19; Onix de 36 1|2 a 29; Salvador, de 3 3|8 a 3; Vacas, de 2 1|4 a 2.

CAMBIO INTERNASIONAL DURANTE LA SEMANA

Primeras Ruedas

Lunes: vendedor, 39.30; comprador, 39.30.

Martes: Vendedor, 39.40; comprador, 39.20.

Miércoles: Vendedor, 39.40; comprador, 39.30.

Jueves: vendedor, 39.40; comprador, 39.30.

Viernes: vendedor, 39.40; comprador, 39.30.

Segundas ruedas

Lunes: vendedor, 39.30; comprador, 39.20.

Martes: vendedor, 39.30; comprador, 39.20

Miércoles: vendedor, 39.40; comprador, 39.30.

Jueves: vendedor, 39.40; comprador, 39.30.

Jueves: vendedor, 39.40; comprador, 39.30.

ESTAÑO, £ DURANTE LA SEMANA

Lunes: al contado, 309.10.0; a plazo, 298.10.0.

Martes: al contado, 307.15.0; a plazo, 297.15.0.

Miércoles: al contado, 310.15.0; a plazo, 299.10.0.

Jueves: al contado, 316.10.0; a plazo, 304.0.0.

Viernes: al contado, 313.10.0; a plazo, 303.0.0.

El Viernes de la semana pasada, cerró a 305.10.0 al contado y 296.10.0 a plazo, por consiguiente; Julio, al contado, 8.50 libras y a plazo, 6.10.0.

COBRE STANDARD DURANTE LA SEMANA

Lunes: al contado, 58.17.6; a plazo, 59.12.6.

Martes: al contado, 58 [illegible] zo, 59.12.6.

Miércoles: al contado, [illegible], a plazo, 59.10.0.

Jueves: al contado, 58.10.0; a plazo, 59.7.6.

Viernes: al contado, 58.15.0; a plazo, 59.10.0.

El Viernes de la semana pasada cerró a 58.17.6 al contado y a plazo, 59.12.6 por consiguiente bajó al contado, 0.2.6 y a plazo, 0.2.6 libras

PLATA DURANTE LA SEMANA

Al contado

Lunes: 27 7|16.

Martes: 28 5|16.

Miércoles: 28 5|16.

Jueves: 28 1|8.

El Viernes de la semana pasada, 28 3|8, por consiguiente bajo 1|4.

Viernes: 28 1|8.

REVISTA COMERCIAL EN PRODUCTOS DE EXPORTACION DE VALPARAISO

(ESPECIAL PARA "LA NACION" DE SANTIAGO)

Los negocios han continuado durante la semana pesadísimos, observándose una falta de órdenes para efectuar adquisiciones de granos, no sólo del exterior, sino que también para el consumo local, siendo los más afectados los frejoles, que han bajado apreciablemente en sus cotizaciones.

PRECIO POR LOS 100 KILOS CON SACO

ARVEJAS SECAS.— Este producto se encuentra por el momento sin transacciones, habiendo vendedores en puertos de embarques por clase sana sin brucco, envasados en buenos sacos, al precio de $ 55 los 100 kilos con saco.

AVENA.— Muy decaída, las ideas de precios del exterior no se colocan a la altura de los que tienen los tenedores en Chile, los cuales hacen difíciles los negocios. Cotizó $ 22.50 los 100 kilos bordo, por clase forrajera rubia revuelta.

AFRECHO, AFRECHILLO.—Siempre continúan los embarques con regularidad en los distintos puertos del Sur, correspondiendo estas ventas seguramente a negocios efectuados con anterioridad para entregas escalonadas. Cotizó: $ 15 bordo.

CEBADA.— Este forraje continúa con sus cotizaciones, fluctuando alrededor de $ 24 la forrajera, y en cuanto a la cervecera debe fluctuar alrededor de $ 26 en puertos.

CERA.— Poco se hace, debido a que las existencias son muy reducidas, pero las cotizaciones se mantienen bastante sostenidas alrededor de $ 700 los 100 kilos neto en puertos.

CERA.— Poco se hace debido a que las existencias son muy reduducidas, pero las cotizaciones se man tuvieron bastante sostenidas alrededor de $ 700 los 100 kilos netos en puertos.

DESCAROZADOS.— Esta fruta seca no se transa actualmente a ningún precio, con motivo de la prohibición que se ha decretado para su importación en los países consumidores de ellos por estimar que se encuentran dañados por la polilla. Actualmente se están haciendo toda clase de esfuerzos para hacer ver que la polilla es propia de estos artículos, que desde el momento que no tiene otro fi nque el consumo, y no pueden de ningún modo servir para siembras, que pudiera en estas condiciones infectar producciones; no existe el peligro que se teme al prohibir su importación.

Si se insiste en los mercados consumidores en este temperamento, sería un grave golpe para las zonas productoras en Chile, en donde uno de los artículos de especial dedicación son precisamente decarozados.

FREJOLES.— Como hemos expresado en el encabezamiento de la revista, estos frejoles han tenido una baja apreciable, faltando en absoluto en el mercado elementos compradores que puedan impedir la baja decidida que llevan desde hace varias semanas. Las cotizaciones actuales son como sigue:

Frejoles pallares. Vendedores 50 pesos en línea.

Frejoles bayos. Vendedores a $ 85 en puertos.

Frejoles burritos. Vendedores a 95 pesos en puertos.

Frejoles triguitos. Vendedores a 50 pesos en línea.

Frejoles caballeros, sin transacciones ni cotización.

GARBANZOS. — La falta de existencia y el encontrarse los pocos lotes en manos firmes, hace que los precios se mantengan muy firmes a $ 150.

$ 150 los 100 kilos con saco. Pocas transacciones se conocen a estos precios, pero se van obteniendo vendiendo por partida pequeña directamente a los consumidores.

GUINDAS.— Poco se hace en este artículo. Cotizó: $ 3 kilo.

HARINAS.— Los precios de las harinas han continuado bastante decaídos, fluctuando éstos alrededor de $ 36 en puertos por buenas marcas. Para entrega inmediatas, posiblemente se obtenga precios más subidos.

LENTEJAS.— Se han efectuado pocas transacciones, y los embarques regulares que anotaremos al pie de la revista corresponden a transacciones anteriores que se han efectuado a los precios de $ 78 los 100 kilos con saco a bordo puertos de embarques. Los precios estimo no deben haber variado mucho, y en caso de tener algún cambio, seguramente será de baja.

MIEL DE ABEJAS.— Se puede decir que todos los lotes disponibles se han embarcado al extranjero, quedando partidas pequeñas. Los precios actuales no son superiores a $ 120, los 100 kilos neto en puertos de embarques con envase.

MAIZ.—Este es otro de los granos que se ha mostrado sumamente flojo, quedando con sus cotizaciones nominales por falta de pedidos y de transacciones.

Se ofrece abiertamente en puertos de embarques a $ 34 los 100 kilos con saco el colorado para pronta entrega y el amarillo debe fluctuar alrededor de $ 35. De todos modos se realizan siempre algunos pocos carritos para embarque a los países vecinos del Norte, pero la llegada de regulares partidas de maíz colorado argentino, dificultan extraordinariamente estas operaciones.

NUECES.—Siempre muy firmes y con compradores a $ 2 kilo con 16 ojo máximo de malas.

PAPAS.—Se transan en Barón por partidas a $ 24 saco.

PASTO.—Sumamente flojo, pocos interesados quedan con sus cotizaciones a 7 centavos kilo en procedencia. Pronto entrará la nueva cosecha, pero se observa poco interés en hacer adquisiciones mientras no se conozca de ventas de salitre, a cuya industria esta ligada íntimamente este forraje.

QUILLAY.—Poquísimo interés en comprar—las cotizaciones del extranjero anotan una fuerte baja, indicando como precios posibles de transacciones el de $ 76 los 100 kilos enfardado, puesto en puertos de embarques.

SEMILLAS.—Las semillas se cotizan como sigue:

Curagüilla, $ 22 nominal en Barón.

Cáñamo, $ 46 en Barón.

Trébol, 320 en Barón.

Alfalfa, 280 en Barón.

TRIGO BLANCO. —Los molinos son los únicos que pueden consumir trigo blanco para la exportación no hay nada que hacer. Los precios deben además haber bajado y fluctuará seguramente alrededor de 54 pesos a bordo.

EXPORTACIONES

Embarques efectuados por Valparaíso, de 30 de Setiembre a 4 de Agosto de 1926:

Cáñamo 194 sacos por el Oroya a Liverpool.

Cebada, 307 sacos por Huasco a Guayaquil.

Embarques efectuados por Talcahuano 20-25 de Agosto 1926

AVENA.—215 sacos por Heluan a Hamburgo.

975 sacos Lagunas a Londres.

ARVEJAS.—355 bolsas por el Carolina a Buenos Aires.

100 bolsas por el Carolina a Montevideo.

AFRECHO.—3,263 sacos Luebeck a Hamburgo.

AFRECHILLO. —951 sacos por Luebeck a Hamburgo.

HARINA.—1,500 sacos por Huasco a Bolivia, vía Arica.

LENTEJAS.—1,197 sacos, por S. Jean a Havre.

200, por S. Jean a San Francisco

3,600, por Santa Aana a Nueva York.

3,530, por Heluan a Amberes.

823, por Carolina a Buenos Aires.

Embarques efectuados por Valdivia 1.o-31 Agosto 1926

AVENA.—1,754 sacos por Elder Branch a Liverpool.

5,151 sacos por Cedar Branch a Londres.

4,620 sacos, por Murla a Londres.

3,933 sacos, por Murla a Amberes.

2,595 sacos, po rLagarto a Liverpool.

1,461 sacos, por Rhodopis a Amberes.

AFRECHO.—1,112 Murla a Hamburgo.

3,021 Almelo a Hamburgo.

1,741 Rhodopis a Hamburgo.

AFRECHILLO.—344 Rhodopis a Hamburgo.

ARVEJAS.—3152 sacos por Gaasterland a Buenos Aires.

1,000 sacos por Gaasterland a Rosario.

750 Rhodopis a Amberes.

CERA.—53 sacos por Lagarto a Liverpool.

MIEL.—326 barriles por Murla a Hamburgo.

86 Rhodopis a Hamburgo.

LINGUE RAULI.—13,445 piezas por Gaasterland a Buenos Aires.

Embarcado por Coronel, mes de Julio

ARVEJAS.—673 sacos por Cordelia a Buenos Aires.

AFRECHILLO.—21,740 sacos, por Gaasterland a Homburgo.

856 Wiegand a Hamburgo.

AFRECHO.—3,715 Wiegand a Hamburgo.

Embarcado por Lebu Julio 1926

ARVEJAS.—625 sacos por Uarda a Hamburgo.

AVENA.—3,486 Mississippi a Liverpool.

COMPAÑIA INDUSTRIAL "EL VOLCAN

En conformidad con lo establecido en los Estatutos de esta Compañía, cítase a Junta General Ordinaria de Accionistas, para el Lunes 27 del presente, a las 3 P. M., en las oficinas de la Institución, Bandera 60, con el objeto de dar cuenta de la Memoria y Balance anuales.

El Registro de Accionistas permanecerá cerrado desde esta fecha hasta el día de la reunión.

Santiago, 17 de Setiembre de 1926.

EL DIRECTORIO.
26—S.

"COMPAÑIA EXPLOTADORA DE ONIX Y MARMOLES DE CHILE"

Cítase a Junta General Extraordinaria de Accionistas para el 21 del presente, a las 2 P. M., en las oficinas de la Cía. Huérfanos 1223, ofs. 17-19, para pronunciarse acerca de la reforma del artículo 7.o de los Estatutos sociales. El Registro de Accionistas permanecerá cerrado desde el día 13 al 24 inclusive.

EL PRESIDENTE
21—S

MATADERO PUBLICO

Los corrales de este establecimiento encerraron ayer el siguiente ganado para la venta de hoy:

Ganado mayor		Ganado menor	
Bueyes. . .	18	Corderos . .	154
Novillos . .	48	Cerdos. . .	6
Vacas. . .	21	Cabros. . .	—
Q. vivos . .	39	Terneros. .	7
Id. en vara .	115		
Total. . .	241	Total. . .	167

PRECIOS DE LAS CARNES POR KILO

Ayer se fijó el siguiente precio para la venta de hoy:

Carne de buey, 1.a	2.05	a	2.10
Id. de 2.a	1.90	a	2.00
Id. de 3.a	1.40	a	1.80
Carne de novillo, 1.a	2.05	a	2.10
Id. de 2.a	1.90	a	2.00
Id. de 3.a	1.40	a	1.80
Carne de vaca, de 1.a	2.10	a	2.15
Id. de 2.a	1.90	a	2.00
Id. de 3.a..	1.20	a	1.80
Carne cordero, 1.a	2.40		
Id. de 2.a. . . .	3.00	a	3.20
Id. de 3.a. . . .	2.40	a	2.80
Carne de oveja, 1.a	2.00	a	2.20
Id. de 2.a	1.40	a	1.80
Id. de 3.a..	1.20	a	1.60
Carne de cerdo, 1.a	2.50	a	2.60
Id. de 2.a..	2.20	a	2.40
Id. de 3.a	1.60	a	2.00
Grasa en rama . . .	1.70	a	1.80
Sebo de ovejuno. . .	1.30		
Cuero de buey	1.40		
Cuero de novillo. . .	1.70		
Cuero de vaca. . .	1.70		
Cuero de ternero. .	3.00		
Cuero de ovejuno. .	80.00	a	110

pesos docena.

CAMBIO

TIPO DE VENDEDOR

COMERCIAL	$ 39.30
1 PESO PAPEL, VALE	6 3|[illegible]
£ POR DOLARES. . .	435 3|8

BANCO LONDRES Y AMERICA DEL SUD LTDO

(Antes Banco de Londres y Río de la Plata Ldo.)

Cambio sobre el Exterior

PLAZA	90 D. V.	Vista
Londres . .	35.40	39.85
París. . .	22.70	22.90
Amberes. .	27 3|4	22
New. York.	8.14	8.21
España. . .		1.25
Italia. . .		23 1|2
Brasil. . .		40.00
Uruguay . .		8.40
Argentina .		3.35
Holanda. .		8.29
Suiza. . .		1.58 3|4
Siria. . . .		40.00
Portugal. .		40.—
Panamá . .		40.—
Perú. . . .		40.—

Sociedad Explotadora de TIERRA DEL FUEGO

De acuerdo con lo dispuesto en el artículo 14 de los Estatutos, se cita a los señores Accionistas a Asamblea General Ordinaria para el Jueves 23 de Setiembre, a las 2 1|2 P. M., en la Oficina de la Sociedad, calle de Blanco N.o 725, con el objeto de presentarles la Memoria y el Balance correspondientes al año terminado el 30 de Junio.

Los accionistas que deseen recibir el próximo dividendo en letras sobre Londres, deben dar aviso por escrito antes del 7 de Setiembre, día en que se fijará el tipo de cambio para el pago en moneda corriente.

No se dará letras por menos de £ 25.

El Registro de Accionistas estará cerrado desde el 6 hasta el 23 de Setiembre, ambas fechas inclusive.

VALPARAISO, 27 de Agosto de 1926.

EL DIRECTORIO
23—S.

Mañana se inaugura la Asamblea Pedagógica de Profesores

ENORME INTERES QUE DESPIERTA EN EL PROFESORADO.—GRAN NUMERO DE ADHERENTES.— LA SESION INAUGURAL

Desde 1912, fecha del último Congreso Pedagógico organizado por las autoridades universitarias, no se había producido en los círculos docentes un movimiento de mayor intensidad que el que ha provocado **ahora** la invitación de la Asamblea Departamental de Santiago dirigida a todo el profesorado del país, para reunirse en esta época en la capital, con el objeto de realizar un estudio de conjunto sobre nuestro sistema educativo y las reformas que haya menester.

Cerca de mil maestros y profesores, por propia iniciativa y sacrificando una buena parte de sus vacaciones de Setiembre, han adherido a esta convocatoria y aunque algunos de ellos no han podido concurrir por las dificultades de los largos y onerosos viajes, la asistencia será tan numerosa que el éxito puede considerarse plenamente asegurado.

Hay que atribuirlo en gran parte no sólo al concepto cada vez más fundado de las deficiencias del sistema escolar, sino a la difusión de las nuevas doctrinas pedagógicas que informan los movimientos de reformas educacionales que se vienen efectuando en casi todos los países del mundo, y de la cual la Asamblea de que tratamos será un fructífero reflejo.

Sus resoluciones constituirán una cristalización precisa del sentir del profesorado a este respecto y de los anhelos de mejoramiento que inspira al personal de técnicos más preparados con que cuenta el país para abordar el complejo y trascendental problema de la educación pública.

Tales decisiones servirán no sólo para marcar rumbos a las autoridades a cuyo cargo está la dirección del servicio, sino que formarán un aporte valiosísimo a la labor de los legisladores que tendrán que dictar las leyes que sean necesarias para convertir en realidades prácticas las reformas educacionales que exige la opinión pública.

En la Secretaría General se ha trabajado febrilmente durante los últimos días para ultimar los preparativos de la Asamblea Pedagógica, cuyas labores se iniciarán mañana con una sesión preparatoria que se llevará a efecto en el Salón de Honor de la Universidad, a las 10 A. M., a fin de elegir el personal directivo de las diversas secciones que tendrán a su cargo el estudio de las distintas materias.

A las 4 de la tarde del mismo día y en el mismo local se realizará la sesión inaugural, sujeta al siguiente programa:

1. Leng. Lied, ejecutado al piano por la concertista, señorita Olga Oyarzún.
2. Discurso del señor Rector de la Universidad, don Claudio Matte.
3. Allende. Dos tonadas, piano por la señorita Oyarzún.
4. Discurso de don Guillermo Labarca Hubertson, presidente de la Asamblea Departamental de Santiago.

5. Soro. Il canto della luna, canto por la profesora señorita Laura Real, acompañada al piano por el autor.
6. Discurso del señor Emilio Muñoz Mena, rector del Liceo de Copiapó.
7. Hasselmann. Gitana, sólo de arpa ejecutado por la señorita Margarita Hobbins, diplomada del Conservatorio Nacional.

Al día siguiente se verificará la primera reunión de trabajo efectivo a las 10 de la mañana; las restantes tendrán lugar de 2 y media a 5 y de 6 a 8 diariamente.

Se nos encarga hacer presente que tanto en la sesión inaugural como en todas las demás sólo tendrán acceso a la sala las personas que acrediten su calidad de adherentes por medio de las tarjetas respectivas. A quienes no las hayan retirado todavía, se les atenderá desde las 9 de la mañana en la misma Universidad.

Del mismo modo se nos pide rogar encarecidamente a los miembros de la Asamblea que deseen presentar trabajos, que hagan llegar anticipadamente las conclusiones de los mismos a la Secretaría General para su oportuna publicación.

En la imposibilidad de dar la nómina completa de los asambleístas a causa de su larga extensión, indicamos a continuación el número de representantes que tendrá cada localidad del país:

Iquique, 1; Antofagasta, 22; Taltal 1; Copiapó, 25; Ovalle, 16; Illapel, 8; La Serena, 34; Viña del Mar, 6; Valparaíso, 16; Quillota, 14. Los Andes, 1; San Felipe, 2; Santiago, 314; San Bernardo, 5; Rancagua, 4; Rengo, 5; San Fernando, 18; Curicó, 24; Talca, 19; Constitución, 2; Cauquenes, 17. Linares, 21; Parral, ; 4; Chillán, 12; San Carlos, 8; Concepción, 25; Los Angeles, 6; Mulchén, 7; Angol, 14; Traiguén, 24: Lebu, 9. Temuco, 27; Valdivia, 12. Osorno, 19; Puerto Montt, 13; Ancud, 4; Puntal Arenas 1.

Profesores universitarios se han inscrito 7 del Instituto Pedagógico, 3 de la Facultad de Ingeniería, 1 de la Facultad de Leyes y ninguno de las demás.

El registro de adhesiones continúa abierto.

En honor de las delegadas al Congreso Femenino

Se llevó a cabo ayer una reunión social en el Club de Señoras, a la que asistieron todas las delegaciones de provincias y del extranjero.

En un elocuente discurso ofreció esta manifestación la señorita María Eugenia Rodríguez, quien analizó la labor desarrollada por el Congreso y dejó constancia del éxito obtenido.

A nombre de las delegaciones agradeció esta demostración la delegada de Copiapó.

A continuación se hizo entrega de una medalla conmemorativa a la secretaria general, señora Celinda Arregui de Rodicio, la que agradeció el homenaje en un breve discurso.

La poetisa argentina, señorita Raquel Adler y la señorita Aída Carreño, declamaron poesías originales y ejecutaron algunos trozos de música.

El Miércoles próximo se ofrecerá un paseo al cerro San Cristóbal en honor de la delegada argentina.

Un eminente médico escribió en la revista inglesa "The Medical Press and Circular":

"El Sanatogen produce efectos inmediatos que se notan por un constante aumento de vigor y energía".

¿Los nervios? ¿Por qué esas lágrimas?

Sr. Don Pedro Mata, el eminente escritor, escribe: "Siempre que por exceso de trabajo me encuentro deprimido, recurro al Sanatogen con resultados excelentes. Para mí es un tónico verdaderamente admirable."

"¡Oh, me siento tan desgraciada!"

"Esa tristeza injustificada sólo puede obedecer a una causa: la debilidad nerviosa Y esto es fácil de remediar. Tomando Sanatogen durante unas cuantas semanas los nervios pronto adquieren nueva vida y la tristeza se cambia en alegría y optimismo."

Miles de mujeres anémicas, cuyos nervios no podían soportar la más leve emoción, deben su salud y su vigor actuales al Sanatogen.

El Sanatogen proporciona a las células nerviosas y sanguíneas precisamente aquellos elementos — fósforo y albúmina — de los cuales se derivan la energía nerviosa y la salud. Más de 24 000 médicos han escrito cartas entusiastas dándo cuenta de los éxitos que obtuvieron recetando el Sanatogen.

Si Vd. se siente nervioso o débil, tome el Sanatogen durante unas cuantas semanas y pronto experimentará sus maravillosos efectos benéficos. De venta en farmacias.

Composición: 95 % albúmina y 5 % fósforo vegetal

SANATOGEN

Caseína y Gliserofosfato de sodio.
Representantes: LOBESTEIN Y SCHALSCHA
SANTIAGO, CASILLA 3718.

CRONICA POLICIAL

«A una pobreza extrema se debió mi muerte»

NOS DICE EL SEÑOR ULLOA

EL MUERTO VIVO, LLEGO AYER A SANTIAGO ACOMPAÑADO DE LOS DETECTIVES SEÑORES BOBADILLA Y BUSTOS

Durante el día de ayer el comentario obligado lo constituyó seguramente la amplia información que apareció en "La Nación" sobre el descubrimiento hecho por la Sección de Seguridad del "Muerto Vivo".

Efectivamente, la parte cómica del velorio, los propósitos de obtener una situación brillante por medio del cobro de un seguro de cincuenta mil pesos, y, finalmente, el hecho de que una persona pasara de una condición a otra, mediante una muerte fulera, dió lugar a que todo el mundo se preocupara de inquirir mayores detalles respecto de la suerte que correrá el señor Ulloa.

EN VALPARAISO

Los detectives, señores Bobadilla y Bustos se trasladaron anteayer al vecino puerto, con el objeto de proceder a la detención del señor Ulloa que se encontraba en casa de su hermano, esperando que se procediera a la inhumación del cadáver de lana que se velaba en su casa de la calle Jofré.

No hubo necesidad alguna de desarrollar un esfuerzo extraordinario para encontrar al señor Ulloa, pues éste se encontraba tranquilamente en la casa, esperando que llegara la Policía, pues ya se le había hecho una discreta narración de los acontecimientos que le afectaban muy directamente.

EN LA SECCION DE SEGURIDAD

Por el tren que llega a la Capital a las seis y media de la tarde, llegaron los detectives, señores Bobadilla y Bustos, acompañados del protagonista de este drama.

El señor Ulloa, vestía correctamente, y su semblante no demostraba la menor inquietud.

Se vé que se trata de una persona que tiene presencia de ánimo y que había premeditado lo suficiente la realización de la comedia que, para él, desgraciadamente, no salió todo lo brillante que habría deseado..

El detenido fué conducido inmediatamente a la Oficina del Oficial de guardia, donde se procedió a la entrega de todo lo que llevaba en sus bolsillos. Fué así como se dejó en caja la suma de cuarenta y cinco pesos, un talonario de cheques y varios documentos sin importancia.

ANTE EL SUB-PREFECTO PERALTA

Practicada esa operación, el señor Ulloa fué conducido a presencia de este Jefe Policial quién procedió al interrogatorio que es de rigor.

El detenido declaró toda la verdad, diciendo que lo hacía en vista de que estaba acosado de deudas.

Le agregó también que con su esposa habían fraguado el plan y que una vez que se realizaran las formalidades del entierro y quedara el cadáver en el cementerio, pensaban trasladarse a Buenos Aires, donde tiene una hija casada con un artista.

EL DELATOR

Interrogado, por nosotros el señor Ulloa, respecto de quién había sido el que dió cuenta a la Sección de la "muerte fulera" nos manifestó que creía que el delator fuera un amigo de la casa y que por hacerle un daño, habría dado cuenta a la justicia de lo que había sucedido.

CON LA EX VIUDA

Cuando el señor Ulloa llegó a la Sección de Seguridad, se encontraba en la puerta, su esposa y su hijo Eduardo.

La familia cruzó una mirada y no pudieron cambiar palabra alguna. Lo impedía el ceño grave del detective señor Bobadilla.

Aprovechamos la oportunidad para cambiar breves palabras con la señora de Ulloa, quién nos manifestó entre otras cosas, lo siguiente

"No pueden culpar de es[...] a mi esposo, pues fuí yo la que estudié el plan y llevé a cabo lo que Uds. conocen.

El mono que hacía las veces de cadáver, y que contenía una mezcla de lana, arena y azúcar fué hecho por mis propias manos, y sin la ayuda de nadie.

"NO PODIA LLORAR..."

Luego después preguntamos a la señora de Ulloa, respecto de las visitas que recibió de sus amigas que, sabiendo el fallecimiento de su esposo, habían a[...]dido a la casa a presentarle las condolencias del caso.

Nuestra entrevistada nos respondió de la siguiente manera:

"Ese fué mi mayor martirio, pues no pude llorar, a pesar de los esfuerzos inauditos que hacía".

LOS PROYECTOS DE LA FAMILIA ULLOA

Con los cincuenta mil pesos que iba a recibir la familia, por el seguro de Vida de don Eduardo, se proyectaban hacer grandes y valiosas inversiones. Al menos así se nos manifestó ayer.

LA Cía. SUR AMERICANA NO SE HARA PARTE

Según declaraciones que nos hizo ayer el Gerente de ella. Solo se procederá a cancelar la respectiva póliza.

Con esto se simplifica mucho la defensa del señor Ulloa.

LIBROS DE TEXTO DE CORTINA

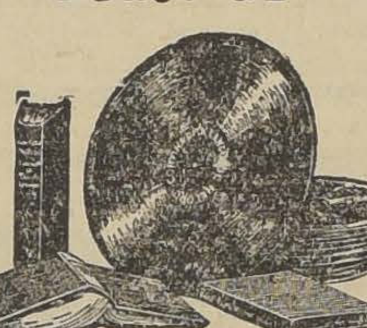

Apréndase Inglés, Francés, Español, Italiano, Alemán, pronto y fácilmente por el METODO CORTINAFONO

El sistema Fonográfico Original por el APRENDIZAJE DE IDIOMAS

"Imitado por alguno, igualado por ninguno". Método que convierte la labor del estudio en un pasatiempo agradable.

Pídanse informes y solicítense agencias.

R. B. CORTINA COMPANY, INC.
(CASA FUNDADA EN 1882)
165 WEST 40th STREET — NEW YORK C.

AVISOS ECONOMICOS

1.—Avisos judiciales.

POSESION EFECTIVA.—POR AUTO del señor Juez del Tercer Juzgado Civil de fecha nueve de Setiembre último, se ha concedido la posesión efectiva de los bienes quedados al fallecimiento de don Carlos Orrego Forest a sus hijos Augusto, Virginia, Raquel, Adriana y Juana Orrego Figueroa. 25-S

2.—Arboles, plantas y semillas. (Compra y venta)

ALMACENES DE SEMILLAS, MOrandé 717, recibieron inmenso surtido Petunias gigantes, verbenas, clarines Spencer, gloximias, bellis monstruosas, claveles americanos. Roygrass, trébol enano. Consulte precios. 1—O.

POROTOS ROCHA, SIETE SEMAnas choclos americanos, tempranos, arvejas importadas, completo surtido hortalizas, garantidas. Consulte precios. Almacenes de Semillas. Morandé 717. 1—O.

3.—Automóviles, afines y accesorios. (Compra - venta y composturas)

REPUESTOS LEGITIMOS, DODGE Brotkers, construídos con el material más costoso y resistente, el acero aleado al cromo y vanadio.

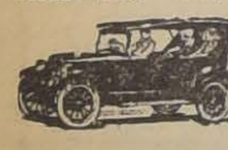

Besa y Cía Ltda. —Delicias 950

23-Set.

PUELMA Y CIA., LTDA., HUERFAnos 819. Agentes autorizados Lincoln, Ford, Fordson. Respuesto Ford legítimos. Set-21

BATERIAS Noack para autos y radio. Reparaciones y cargas. Servicio barato y rápido. — Talleres Primus.

Morandé 637
23-Set.

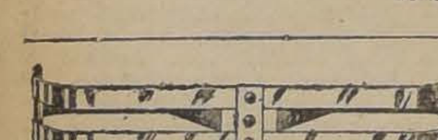

PARACHOQUES PARA TODA CLAse de autos. Fabrica y coloca: Taller de Niquelaje: ROSAS 2020. 6-Oct.

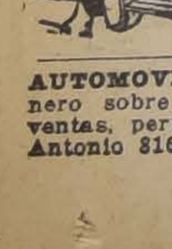

AMORTIGUADOR

Apco Ford. Suavidad. Confort. Duración. Amortigua, no sujeta. Sujetar no es amortiguar.—René de Tezán M. Plaza Brasil. 8-Oct.

AUTOMOVILES, ANTICIPASE DInero sobre consignaciones, compraventas, permutas propiedades. San Antonio 816. 20S

GONDOLA FORD Y AUTOCAMION carga perfectas condiciones vendo. — Delicias 2471. 19S

TENGA SU AUTOMOVIL CON COmodidad y seguridad, garage Carreras 439 a $ 50 y $ 60. Buenos boxes. 18-S

GARAGE PARA AUTO-CAMIONES Brockway, SOTOMAYOR 51. Trabajos rápidos y garantidos. Precios bajos, al contado. — Rosenqvist y Cía Ltda.

14-Oct.

NEUMATICOS MICHELIN TELA 30x3 1|2. Noventa y cinco pesos.— Puelma y Cía. Ltda. Huérfanos 819. 1.o-Oc.

FLAMANTE AUTO EUROPEO, vendo o permuto por propiedad, barrio alto. Edificio Aristía. 5.o piso Oficina 17. S—19

CARROCERIA FORD TURISMO vendo ocasión. Madrid 1648. 19—S

VENDESE FORD CON PATENTE, taxi. San Ignacio 1002. 19-S

TALLER ELECtrico completo. Carga de baterías por la estación más poderosa de Santiago. Profesional inglés. Consulte precios: SOTOMAYOR 51. — Garage Brockway.

HUDSON, VENDO OCASION. DIEciocho 769. S—22

FORRO AUTOMATICO, DE PRECIsión, para pequeños talleres y aficionados. A. Unión. Bellavista 61. 20-S

$ 1,500 VENDO AUTOMOVIL FORD Sport. Victoria 782. 19—S.

MOTO INDIAN SIDE-CAR, VENDO o permuto, por propiedad. Echaurren 118. S—20

CAMIONCITO FORD, VENDO O permuto. Echaurren 118. S—20

$ 2,200 FORD DOS ASIENTOS EN perfecto estado sin partida. Gorbea 2345. 21-S

VENDO CAMION DE CARGA FORD nuevo, de ocasión. Nataniel 299.

VENDO AUTO FORD, EN PERFECto estado. Montevideo 576.

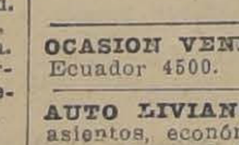

CAMIONES DE reparto "Ford". Repuestos legítimos. Neumáticos diferentes marcas. — P. Medina. Agente autorizado "Ford". San Diego 1270.

OCASION VENDO CAMION FORD. Ecuador 4500. S-19

AUTO LIVIANO PARA CAMPO, 5 asientos, económico de bencina, realizo. Moneda 1420.

COMPRO AUTO A CAMBIO PENsión en Hotel. Casilla 2930.—A. U. T.

GONDOLA FORD, VENDO, ESTILO municipal, recorrido Palma, 5712. S—20

VENDO
Autocamión de cuatro toneladas
PERFECTO ESTADO
Gomas nuevas. Tratar, de 10 a 12 A. M., y de 2 a 6 P. M., en
Delicias 119
CASILA 2399
S—25

4.—Animales. (Compra y venta)

VENDO VACAS PARIDAS, BUENAS lecheras. Verlas de 7 a 9. Silva Riva 380. 19-S

PERRITA POMERANIA, PERDIda, reclamarla. Maestranza 132. S—19

5.—Alhajas, joyas, monedas, etc. (Compra y venta)

NOVIOS: ARGOLLAS DE ORO DE 14 a 18 k. desde $ 30 par, ofrece la Relojería Sportman. San Diego 780. S-26

SIN COMPETENCIA. — ESTADO 30. Relojes ancla 18 k., $ 145. Compromisos 18 k. $ 65 par de 10 gramos. Artículos para regalos. Pedidos de provincia contra reembolso. C. MOTTA, Estado 30.

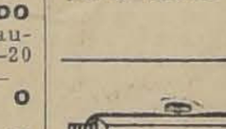

Oct—4

PESOS 15 Y 17 COMPRA LA JOyería Mella. San Antonio 89. S-19

VENTA DE RElojes por correo. Pida catálogos. Relojería Omega. Ahumada 334.

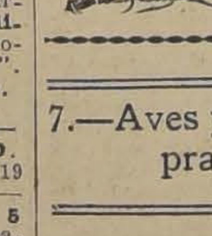

ALO... No embromes, y tráeme el anillo tan bonito que admiramos ayer en

La Royal
Oct.—17

7.—Aves y pájaros. (Compra y venta)

VENDO AVES PARA CONSUMO. Gálvez 1183. S—19

CANARIOS FINOS VENDO, AVENIda O'Higgins 1525. 19-S

GALLOS NUEVOS RHODE ISLAND, Plymouth, finísimos, hijos importados, realizo. Cambio gallinas gordas por cluecas. Providencia 2069. 19—S

PAJAROS EXTRANJEROS, MUchas clases exposición y venta, por la mañana. Rosas, 2725. — Entrada, $ 2. (Descontables) 19-S

INCUBADORA PROBADA, GARANtida, y en perfecto estado, con capacidad para 120 huevos véndese de ocasión en 380 pesos. También realizo dos jabas para cluecas. Brasil 75. 19-S

HUEVOS INCUBAR, GARANTIZO su fertilidad, y de gallinas, gran postura; Catalanas, Rhode Island, Leghorn. Wyandotte. Orpigton blancas, verdes, el Establecimiento Avícola "Lo Franco", colocado Carrascal 4601, para visitarlo y conocer las aves, tomar autobús Carrascal, salir calle Puente, frente al Mercado. 19S

$ 3.60 DOCENA HUEVOS CONSUmo, reparte a domicilio el Establecimiento Avícola "Lo Franco". Ordenes: Teléfono 1402. 20S

HUEVOS PARA INCUBAR RHODE Island y Leghorns vendo constantemente. San Martín 64. 22—S.

8.—Avisos varios.

30—Set.

EL SOMBRERO Rosenblitt es el Rey de los sombreros. — Fábrica Nacional de Gorras y Sombreros. DELICIAS 2636, frente a LIBERTAD. — NAHUM ROSENBLITT. 25-Set.

CORTE ELEgante, irreprochable, garantido.—SAN ANTONIO 340. 25-Set.

BRUNSVIGA cerebro de acero, nuevos modelos. FOLSCH & Cía. 1.o-Oct-

St. 26

GINGER ALE Gross's. La mejor bebida refrescante a base de jenjibre de Jamaica.

Distribuidores: Claramunt, Juanet y Cía. BANDERA 520. Teléfono 4612. 6-Oct.

OPTICA G. Tschumi. — Estado, esquina Huérfanos: cristales bifocales. — Cristales Punktal Zeiss. Precios moderados. S-19

..DESEA USTED SER RICO INFAliblemente, sin gastar mucho dinero?—Echaurren 71. S—18

COMPRE TE CAMPANA

y cambie sus envases por los cupones del primer **Gran Concurso.**— Exposición y canje: **MORANDE 314.** 6-Oct

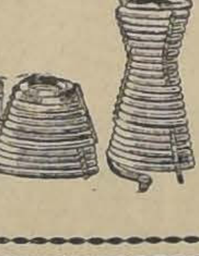

SERPENTINES para calentadores de baño. Renueva calentador viejo.— Instalaciones sanitarias. Trabajo garantido. R. L. Torrealba. — QUINTANA 373. — Teléfono 4270. 23-Set.

SE HACEN LLAves, compostura de armas de fuego. Trabajos de torno y mecánica en general. Soldadura autógena. Se componen máquinas de coser. San Diego 83.

SOLDADURAS AL OXIGENO EN todo metal, ejecutamos. Chacabuco 13. O-7

AL COMERCIO
en general el gran depósito de quesos y mantequilla EL TORO. **Puente 570, 21 de Mayo 879:** Ofrece a su distinguida clientela los más bajos precios por vender únicamente al contado. Set—30

AJUARES BAUTIzo. Surtido completo. Tipos de novedad. Precios rebajados. Almacenes "Al Precio Fijo". Ahumada 51. Fabricantes e importadores. S 26

PELUQUEROS: NAVAJAS LLEGAron. Merced 427. S-19

NOVEDAD, CHICHES, TARJETAS para bautizo, azahares para novias. Impresión gratis. Bandera 814. 19—S.

SOLDADURAS AL OXIGENO EN todo metal, ejecutamos. Chacabuco 13. 8-Oc.

10. — Casas, departamentos y piezas amobladas. (Ofrecidas y buscadas)

VIÑA DEL MAR ARRIENDO CAsita amoblada seis piezas, baño, gas, luz eléctrica cerca estación Miramar. Tratar en ésta: Rosas 1046. S—19

PIEZA AMOBLADA, BALCONES calle, lavatorio, desagüe arriéndase. Bandera 236. 21-S

SE ARRIENDA UNA PIEZA AMOblada. Serrano 284. S—20

11. — Casas, departamentos y piezas sin muebles. (Ofrecidas y buscadas)

Casas

ESPLENDIDA CASA MODERNA, 5 dormitorios, 2 baños arriéndase. Cerro 63. S-19

EXTRANJEROS: $ 220 ARRIENdo espléndidas casas recién construídas Coquimbo 1133 esquina San Diego. 28—S.

AHUMADA 147. - Califont leña 120. Califont gas 250. Baños americanos 105. Baños guaguas 10.60. Lavaplatos 25. Basureros $ 7. Generadores acetileno $ 25 J. E. Fortuño.— Sanitario. Acetileno. O—11

SE ARRIENDA CASITA NUEVA amoblada, estilo colonial, todo en espléndido estado. Verla de 2 a 5 P. M. Bellavista 0497. N-O

CASITA TRES PIEZAS ARRIENdo. Colón 2065. 21-S

ARRIENDO CASA CENTRAL, NUEva Lastra 678. 20-S

ARRIENDO CASITA QUINTA 4,000 metros, en $ 250. Av. Subercaseaux. Tratar Dardignac 181. 20-S

160 ARRIENDASE CASA SIN NIños. Fariña 439, interior. 20-S

$ 500, $ 450 CASAS BAJOS, SANTO Domingo, Las Rosas. Tratar. Cumming 675.

140, 180, CASAS INDEPENDIENtes, en cité, todo servicio. Tratar: Marcoleta 432.

350 A MATRIMONIO EXTRANJEro, cómoda casa en barrio San Cristóbal. Buenos Aires 228.

$ 295 ARRIENDASE ESPLENDIDA casa recién refaccionada, gas, electricidad. Eyzaguirre 562. S 20

SERRANO, CUADRA 1 Alameda. Pintura y [...] nuevos. Cinco piezas, [...]

$ 900 LUJOSOS ALTOS [...] cias central, a un paso [...] Carreras, con 9 habitaciones [...] lettes instalados, 3 piezas [...] vidumbre y dependencias. Agustinas 1320.

$ 650 ARRENDAMOS CA[...] cién refaccionada en Victoria [...] tarría, a un paso del Parque [...] tal. Tiene hall, salón, [...] ríos, baño, galería de vidrio [...] pendencias. Tratar: Agustinas [...]

$ 475 ARRENDAMOS [...] let interior en la calle [...] starr[...] a un paso del Parque [...] restal. Tratar: Agustinas [...]

$ 350 ARRENDAMOS [...] sa en altos en Diez de Julio [...] paso de Carmen, con 8 habitaciones [...] baño y dependencias. Tratar [...] tinas 1320.

$ 230 ARRENDAMOS [...] sa interior en Diez de Julio [...] toda clase de comodidades [...] taciones y dependencias. Agustinas 1320.

$ 650 BAQUEDANO [...] Catedral, bajos en perfecto [...] seis dormitorios, comedor, [...] critorio, baño, dependencias [...] tio. Tratar: Agustinas 1320.

$ 650 ARRENDAMOS [...] sa en la calle Dieciocho, con [...] mitorios, hall, salón, comedor [...] pendencias. Tratar: Agustinas [...]

NECESITAMOS CASA EN [...] do de valor de $ 400 a 1,200 [...] satisfacer pedidos de nuestra [...] merosa clientela. Convénzase [...] la manera más rápida para [...] dar su casa, es dar la orden [...] oficina de Luis Silva Cortés y [...] Agustinas 1320.

$ 1,000 ARRENDAMOS CASA [...] va en altos y bajos en Moneda [...] tral, con dos halls, 6 dormitorios [...] 2 toilettes y dependencias. Agustinas 1320.

$ 115, 135 LINDAS CASITAS [...] dernas para matrimonios. [...] precios y se convencerá que [...] té Blanca es la más elegante [...] rata para gente decente. Tome [...] tobús Salvador, bajándose [...] Avenida Infante 1436.

$ 250 CASITA N.o 1282 LIRA. [...] tar Victoria N.o 395.

$ 550 ELEGANTE, COMODA [...] sa nueva, 6 grandes piezas, [...] dependencias, gas, eléctricidad [...] xima San Isidro y Alameda [...] tar Egaña 580.

ESPLENDIDOS BAJOS PLA[...] arriéndase. Ejército 180.

$ 300, ARRIENDO LINDA [...] quinta, Cisternas, media cuadra [...] radero principal. San Diego [...]

220, ARRIENDO CASA. [...] 83.

ARRIENDO ALTOS BA[...] Carmen 193.

LIRA 635, CASA EN BAJOS [...] altos, muy asoleada, 6 habitaciones [...] fuera dependencias. Baño, con [...] y parrón. Canon $ 400, para [...] Octubre. Verla en la tarde. [...] Agustinas 1237.

$ 500, CASA 5 PIEZAS, 2 CUARTOS. Manuel Infante 847. S—19

$ 500, CASA QUINTA EXTENSA. Manuel Infante 847. Carros 35. S—19

MAGNIFICA CASA ARRIENDASE 6 habitaciones fuera dependencias, hall, árboles frutales. Camilo Henríquez 971. Tratar: Blas Cañas 474. 20-S

ARRIENDO CASITA ALTOS TRES piezas, $ 70, con luz eléctrica. — Cochrane 1425. 19S

$ 360 ARRIENDASE COMODOS altos entrada Recoleta. — Recoleta 194. 19S

SE ARRIENDA ESPACIOSA CASA, con dos patios, ocho habitaciones fuera de servicios. Tratar: Martínez de Rozas 2880. 20S

$ 15, 20, 25 SEMANALES ARRIENdo casitas. Chiloé 1740, administración. 19-S

PARA EL 1.o DE OCTUBRE NECEsito casa 5 habitaciones aseadas, con pequeña quinta, canon hasta 300 pesos, preferible Providencia o Los Leones. Ofertas Alberto Parodi, Gath y Chaves. 20—S.

CASA COMODA EN LA CIUDAD de Curicó deseo arrendar. M. Vega, Correo San Miguel. Santiago. 21—S.

NECESITO ARRENDAR BUENA casa centralísima, espacioso hall, salones, prestigioso profesor baile. Castro 706. S-19

$ 640, ARRIENDANSE BAJOS FLAmantes con patio, apropiados matrimonio. Arturo Prat 1575. Carro puerta. S—19

$ 600, ARRIENDANSE ALTOS FLAmantes nueve piezas, dependencias. Arturo Prat 1581. Carro puerta. S—19

Departamentos

ARRIENDO DEPARTAMENTO Tres piezas. Lira 341. 19S

ARRIENDO DEPARTAMENTO EN casa-quinta, piezas muy cómodas. Guacolda 2727. 20-S

ARRIENDASE DEPARTAMENTO para profesional, muy central. Agustinas 673. S 20

Piezas

ARRIENDO PIEZAS, DEPARTAmento. Cochrane 181. S—19

ARRIENDO DOS PIEZAS GRANDES cocina. Madrid 1319. 19-S

ARRIENDANSE PIEZAS, COMPAñía 2820. Casa 1. 19-S

ARRIENDANSE DOS ESPLENDIdas piezas. Bandera 736. S-20

PIEZA SIN PENSION A CABALLEro honorable, arriendo, pleno centro. Delicias 938. S 20

BONITA PIEZA. SAMA 1414, ESquina Amunátegui.

MATRIMONIO SOLO NECESITA pieza grande en bajos, asoleada, sin muebles, con pensión. Indicar precio: L. M. O., cartas sobrantes. Correo principal.

12.—Compra y venta de sasas y sitios

GRAN POBLACION AVENIDA GEneral Velásquez, entre Chorrillos y Antofagasta, cinco cuadras góndolas Vila, cerca Estación Central; realízanse lotes terrenos gruesos, fácil prolongación, agua potable y luz eléctrica. Sitios desde 10 por 30 metros; pagaderos en 5 años, parte sin intereses; valores desde 3,500, págase contado lo que desee, resto cuota cincuenta pesos mensuales. Atención especial en la población, Sábados y Domingos. Mayores datos, Huérfanos 1059; oficina 2, Aravena y Valenzuela. S—19

GRAN POBLACION GELLONA. — Empleados, obreros, en Avenida Recoleta, tres cuadras góndolas; sitios con agua corriente, potable, valores desde 2,650, entregables con 50 pesos contado y 50 mensuales, sin intereses. Atención especial Domingos en la mañana, en la Población. Mayores datos: Huérfanos 1059, oficina 2, Aravena y Valenzuela. S—19

$ 50,000 GALVEZ A SEIS CUAdras Delicias, construcción antigua, nueve grandes piezas, cuatro de servidumbre, dos patios asoleados, parrón y gallinero. Facilidades pago. Puente 558, de 3 a 7 P. M. 19-S

H. CEPPI, ARquitecto: **SOTOMAYOR 37.** — Teléfono 999. 15-Oct.

$ 45,000 DOCTOR BRUNER A SEIS cuadras Delicias, construcción sólida de ladrillos, seis bonitas piezas, tres de servicio, gran patio asoleado y gallinero. Puente 558, de 3 a 7 P. M. 19-S

$ 60,000 TEGUALDA, UNA CUAdra Irarrázaval, construcción de ladrillos, siete grandes piezas, tres de servicios, patios, gallineros, parrón y huerto frutal. Puente 558, de 3 a 7 P. M. 19-S

POBLACION EDISON TERRENOS calle Edison 4382 al 4392, entre Bismark y Santa Filomena, totalmente poblados alrededores, una cuadra carros Blanqueado; camiones 20 centavos a Mercado Central; realizo 15 lotes con agua potable luz eléctrica, contado, lo que pueda, resto 50 a 70 pesos mensuales, parte sin intereses; Domingo atención especial en la población. Oficina Cornelio Aravena y Manuel Valenzuela. Huérfanos 1059. Oficina 2. S—19

EN SUCRE AL LADO DE TORO Mazotte vendo sitio con facilidades, 20x50. Tratar su dueño. Matucana 57. 20-S

CASAS PARA RENTISTAS O COmerciantes en barrio de gran porvenir, muy comercial, con frente a Delicias vendo por liquidación de sociedad. Desde 35 hasta 90,000 pesos. Tratar su dueño. Facilidades. Delicias 3557, interior. 20-S

COSTURERAS: TENGO TRES MAquinas de coser y deseo trabajar en sociedad con señora o señorita bien competente en modas o vestones de medida y que tenga trabajo. Riquelme 1022, casita N.o 9. 19-S

SITIOS EN GUINDOS (Ñuñoa) tres cuadras de Plaza Municipal y tranvías, inmediatos Avenida Hamburgo; véndese lotes valores 2,600 a 3,700, pagaderos cuatro años, pequeña parte al contado, resto 50 pesos mensuales. Huérfanos 1059. Oficina 2. Aravena y Valenzuela. S—19

$ 31,000 MAZURI UNA CUADRA Independencia, construcción ladrillos, seis bonitas piezas, cuatro de servicio y patio. Puente 558, de 3 a 7 P. M. 19-S

$ 58,000 LIRA MEDIA CUADRA DElicias, construcción sólida, seis piezas, baño con instalaciones, piezas de servicios y patios. Facilidades pago. Puente 558, de 3 a 7 P. M. 19-S

$ 100,000 BARRIO INDEPENDENcia a ocho cuadras Plaza de Armas. Propiedad de renta, tres casas recién construídas, de ladrillos y concreto armado, fachadas estucadas. Renta anual $ 12,600. Facilidades pago. Puente 558, de 3 a 7 P. M. 19-S

$ 130,000 ESPLENDIDA SITUAción comercial, propiedad esquina, a seis cuadras Plaza de Armas y media cuadra Estación Mapocho. Sesenta metros de frente a dos calles. Sólo se paga el terreno. Puente 558, de 3 a 7 P. M. 19-S

$ 160,000 GRAJALES A UN PASO Avenida República, gran propiedad de renta 1,280 m2. de superficie, construcción sólida en perfecto estado. Produce el doce por ciento y con pequeña reparación producirá el 14 o|o. Puente 558, de 3 a 7 P. M. 19-S

VENDO O PERMUTO 18 HECTAreas de terreno especial para población, a 15 cuadras del Matadero, muy barato. Tratar con su dueño. Bilbao 179. Alameda, de 12 a 3. 21-S

VENDO LOS ULTIMOS SITIOS DE los terrenos Manuel Montt, a una cuadra de Irarrázaval, muy barato y con grandes facilidades. Bilbao 170. Alameda, de 12 a 3. 21-S

VENDO CHALET CON TODAS LAS comodidades, en Ñuñoa, Avenida General Saavedra 875, a 2 cuadras de Irarrázaval y a 20 metros de Manuel Montt. Bilbao 170 (Alameda), 12 a 3. 21-S

SE VENDE UNA CASA. TRATAR: Robles 877 19—S.

COMPRO CASA HABITACION, PAgando hasta $ 35,000. No me entiendo con agentes. Referencias a J. N. G. Mapocho N.o 2994.

SIGLO XX 274, MEDIA CUADRA funicular, vendo propiedad con renta, $ 120,000. S—19

30 MIL VENDO BONITA CASA SIEte piezas con dos patios, etc. en Av. Central. Tratar: con dueño en número 151. 19-S

$ 45,000 CASA SOLIDA FACHADA estucada, cinco piezas, toilette, hall, dependencias, dos patios. Maestranza 1382. 19S

$ 18,000 VENDO CASA DE DOS pisos. Otra 22,000. Germán Riesco 1996. Matadero. 19—S.

PROPIEDAD RENTA, BARRIO COmercial, compro hasta $ 500,000. Casilla 1429. S—20

CASA CENTRAL, COMPRO, HASTA $ 100,000. Casilla 1429. S—20

$ 36,000 VENDO CASA, CON FACIlidades pago, Madrid 1166, próxima Avenida Matta. S—19

CASAS NUEVAS, ARRIENDASE, 400, 170, Grajales 1962. S—21

DOS LINDOS LOTES DE TERREno, más de 9,000 metros, ambos de esquina, a un paso Parque Lyon y Av. Pedro de Valdivia, se realizan. Casilla 4552.

$ 45,000 VENDO, PERMUTO POR chalet en Lolleo o Cartagena, linda propiedad habitación y renta; 9 departamentos con baño instalado, garage, parrón, gallinero, electricidad. Luego habrá alcantarillado y pavimentación. San Isidro 1692, esquina Sargento Aldea.

$ 90,000 VENDO CASA BUENA SItuación. Dos halls, galería, parquets, con renta. Blanco Encalada 2528.

POR VIAJE VENDO CASA OCHO grandes piezas nuevas, hall, dependencias, parrón, arboleda. Véndese también los muebles. Lucio Cuadra 200. Ñuñoa.

¡GRAN OPORTUNIDAD! CONVENtillo muy decente, mejoras, habitado por seis arrendatarios solamente, con renta líquida de $ 271 mensuales. Regalo en $ 3,252. Dirigirse: San Isidro 825.

$ 75,000 TEATINOS ESQUINA, próximo Compañía, 12 por 12 metros. Compañía 1296.

$ 130,000 COMPAÑIA PROXIMO Teatinos, sitio 12 por 23 metros. Compañía 1296.

$ 60,000 TEATINOS, 11 POR 13 metros, próximo a Compañía. Compañía 1296.

$ 120,000 MIRAFLORES, SITIO 12 por 30 metros, al llegar a Monjitas. Compañía 1296.

$ 140,000 ROSAS ESQUINA PROpiedad recién edificada de cal y ladrillo, de dos pisos independientes: 1.er piso, almacén y casa; 2.o piso, casa habitación. Renta: $ 13,000. Deuda: $ 50,000. Facilidades de pago. Compañía 1296.

$ 80,000 HUERFANOS ANTES DE Brasil, casa de un piso antigua, 10 habitaciones, 2 patios. Compañía 1296.

SITIOS CERCA TOBALABA VENdo. Seminario 630.

$ 5,500 SITIO EDUARDO MATTE, pasado Maule; $ 3,000 contado, resto mensual. Gálvez 152.

PARA BODEGA VENDO PROPIEdad: Razones, Bandera 857. Yerbas medicinales.

CASA CON EXTENSION TERREno necesito comprar con facilidades de pago. Se prefiero barrio alto. Datos por carta a Villavicencio 27. 20-S

$ 52,000 VENDESE GRUPO SEIS casitas renta a la calle. Próximo a Delicias. Tratar: San Ignacio 630. 20-S

COMPRO CASA-QUINTA DE LUJO en barrio alto. Moneda 1043. 20-S

COMPRO CASA HABITACION Y renta, sin agentes. Alvarez, Morandé 450. 20-S

$ 130,000 LINDA CASA QUINTA EN la Avenida Pedro Valdivia, mide 30 por 100; extensa quinta con toda clase de árboles frutales, cancha de tennis. Tratar: Agustinas 1320.

$ 220,000 LA MEJOR SITUACION de Providencia, vendemos regia casa de altos y bajos independientes. Los bajos con diez habitaciones, garage, jardín y patio; y los altos con once habitaciones, galería de vidrio. Deuda al Banco Hipotecario 40,000 pesos. Tratar: Agustinas 1320.

$ 65,000 EN LA AVENIDA SAN Luis, a una cuadra de Independencia, vendemos gran propiedad de renta, compuesta de dos casitas, 9 interiores y 3 a la calle, y un gran almacén. Produce $ 760 mensuales. Dauda al Banco Hipotecario 15,000 pesos. Tratar: Agustinas 1320.

$ 85,000 VENDEMOS CASA DE ALtos y bajos en la calle García Reyes, al lado de Delicias. Produce $ 800 mensuales. Deuda al Banco Hipotecario $ 15,000. Tratar: Agustinas 1320.

$ 100,000 GRAN CASA EN BAJOS, estucada con frente 16 metros, 68 de fondo, en el barrio de Independencia. Deuda Caja $ 57,000. Tratar: Agustinas 1320.

$ 38,000 VENDEMOS CASA EN BAjos en la calle Andes esquina, con 10 piezas y dependendencias. Tratar: Agustinas 1320.

$ 23,000 VENDEMOS BUENA CAsa en bajos, muy bien construída; mide 10 por 30, ubicada cedca San Cristóbal. Tratar: Agustinas 1320.

$ 24,000 OCASION UNICA, VENdemos casaantigua en la calle Aldunate cerca de la Escuela Militar. Mide 15 por 60. Tratar: Agustinas 1320.

¿QUIERE Ud. VENDER SU CASA en este mes? Déle la orden a Luis Silva Cortés y Cía., firma acreditada por su seriedad y actividad única para atender los negocios que se le encomienden. Agustinas 1320. —Luis Silva Cortés y Cía.

$ 230,000 ERASMO ESCALA A UN paso de Brasil, propiedad de residencia nueva. Los bajos se arriendan en $ 700 y los altos en $ 800 con contrato. Deuda Caja Hipotecaria $ 150,000. Tratar: Agustinas 1320.

$ 50,000 VENDEMOS BUENA CAsa esquina en la calle Dardignac cerca de Plaza Italia. Construcción muy sólida, toda de cal y ladrillo. Ocasión única. Tratar: Agustinas 1320.

$ 40,000 BEZANILLA ESQUINA. Gran ocasión. Vendemos casa de cal y ladrillo y un gran almacén instalado. Deuda Caja $ 17,000. Tratar: Agustinas 1320.

$ 170,000 FRANKLIN A UN PASO de San Isidro, vendemos gran propiedad de renta compuesta de 34 casas y dos almacenes. Produce buena renta. Deuda Caja Hipotecaria $ 30,000. Tratar: Agustinas 1320.

$ 18 M2. AVENIDA HIPODROMO lindo sitio, mide 20 por 60 metros, cerrado frente reja fierro.—Carlos Ossandón.

$ 3,600, PROXIMO RECOLETA, sitio 12 por 31 metros. Bandera 168.

$ 5 000, ROBLES PROXIMO RECOleta, sitio 16 por 30 metros, cerrado tres costados, árboles frutales. —Carlos Ossandón.

$ 9,000, POBLACION BUENOS AIres, dos sitios mide uno 14 por 50, otro 23 por 50 metros. Bandera 168

$ 18,000, AVENIDA CENTENARIO esquina. Consta, once piezas a la calle. Mitad contado resto mensualidades.—Carlos Ossandón.

$ 18,000, INMEDIATA BELLA VISta ,buena construcción, cuatro piezas, dependencias, patio. Bandera N.o 168.

$ 25,000 PROXIMA PLAZA CHAcabuco, recién terminada. Seis piezas, dependencias, dos patios. También permutaríase por negocio abarrotes valor 15,000 pesos. Bandera N.o 168

$ 26,000 INMEDIATA INDEPENdencia, próxima Mapocho, un piso, cinco piezas, dependencias, patio. —Carlos Ossandón.

$ 30,000 NUEVA DE MATTE. — Apropiada industria. Tres galpones, tres bodegas, cuatro piezas, casita cuidador. Mide 50 por 100 metros. Pago 10,000 pesos contado resto mensualidades 200. También permútase por automóvil, autobus o chassis, Bandera 168.

$ 33,000 PROXIMA INDEPENDENcia y Escuela de Medicina, casa moderna, ladrillo, dos halls, seis piezas, baño, servicios, dos patios árboles frutales, parrón. Bandera 168

$ 40000, PROXIMA INDEPENDENcia. Residencia moderna, ocho piezas, dependencias, dos patios. Deuda 19,000 pesos. Caja Ferrocarriles.—Carlos Ossandón.

$ 45,000, BELLAVISTA, CONSTRUCción moderna, un piso, hall, galería, salón comedor tres dormitorios, baño, dependencias, patio. — Carlos Ossandón.

$ 45,000 INMEDIATO SAN PABLO seis piezas, establo, doce vacas.— Bandera 168.

$ 50,000, BELLAVISTA EDIFICIO moderno, recién terminado, hall galería, salón, escritorio, comedor, 3 dormitorios, pieza baño dependencias, dos patios.—Carlos Ossandón.

$ 55,000 PROXIMA GARCIA REyes un piso, seis piezas, tres dependencias, patio. Deuda 14,000 pesos. Banco Hipotecario. Bandera N.o 168.

$ 55,000 SAN MARTIN, UN PISO, hall, cuatro piezas, servicios, dependencias, patio. Bandera 168.

$ 58,000, RIO DE JANEIRO, CITE "Salubre". Dos almacenes, 14 piezas, cocinas, baños y demás según reglamentos. Renta 8,000 anuales. —Carlos Ossandón.

$ 62,000 PROXIMA INDEPENDENcia, extensa construcción antigua un piso. Nueve piezas galería, dos patios. Mide 20 por 60 metros. Deuda $ 30,000. Caja Retiro Ejército Armada.—Carlos Ossandón.

$ 62,000, PROXIMA RECOLETA, 6 piezas, garage gran sitio. Apropiado industria. Bandera 168.

65,000, BARRIO SAN CRISTOBAL Residencia moderna, dos pisos: bajos: siete piezas, hall, galería, baño, cocina, patio. Altos: ocho piezas hall, galería pieza baño, cocina, patio.—Carlos Ossandón.

$ 78,000 INMEDIATO RECOLETA, dos pisos bajos: salón, hall, comedor, cuatro dormitorios, baño, 4 dependencia, patio, parrón. Altos: hall, comedor, salón, tres dormitorios, galerías, tres dependencias. Carlos Ossandón.

$ 80,000 INMEDIATA INDEPENdencia, propiedad renta. Const almacén con casa anexa además, tres casas con 5 piezas cada una, cocina, patio.—Carlos Ossandón B.

$ 90,000 PROXIMA INDEPENDENcia, 1,530 m2, doce piezas, baño, dependencias, dos patios, parrón, deuda Caja. Bandera 168.

$ 95,000 PROXIMA INDEPENDENcia. Edificio ladrillo, moderno, seis casas y un garage. Renta 15,600 pesos anuales. Bandera 168.

$ 95,000 HUERFANOS, CENTRAL, habitación y renta, bajos: cinco piezas, baño, dependencias. Altos: 5 piezas, baño, servicios, galería.— Carlos Ossandón.

$ 110 000 PROXIMO SAN MARTIN construcción antigua un piso, diez piezas, habitaciones, cinco piezas, servidumbre, dependencias, tres patios, parrón. Superficie 1,042 m2.— Bandera 168.

$ 120,000 BONITA CASA MODERna, esquina, hall, ocho piezas, dos toilettes, dependencias, jardín, garage. Deuda $ 40000. Banco Hipotecario. Bandera 168.

VENDO VARIOS SITIOS Y CASAS de diversas dimensiones y precios, a una cuadra de Independencia. Venecia 1295. S—19

13.—Compra y venta de negocios

PELUQUERIA VENDO CON FACIlidad de pago. San Alfonso 171. 20—S.

SE VENDE UNA BOTICA DE PRImer orden. Casilla 3458. 24—S

VENDO PENSION POR NO PODERla atender. Mapocho 1192. 19—S

VENDO BAR RESTAURANT CON patente nueva, valor 5 mil pesos.— Avenida Matta 1420. 19—S.

VENDO NEGOCIO FRUTERIA Y verdulería, buena clientela. Eyzaguirre 1172. 19—S.

ZONA CENTRAL: VENDO ACREditada sombrerería para señoras casa establecida el año 1915. Se vende únicamente por la imposibilidad de poderla atender su dueño. Capital 25 a 40 mil pesos. Se reciben ofertas únicamente de personas solventes. Ñuble 1065. 20—S.

NEGOCIO ALMACEN, PUERTA pasaje, vendo, antes rematar fin de mes, por viaje. Santa Rosa 156. S-19

14.—Citaciones.

CITACION: CITASE A JUNTA GEneral extraordinaria a los accionistas de la Sociedad Cooperativa Nacional de Consumos", para el Viernes 24 del presente, a las 6 P. M., en la Oficina de la Sociedad, San Antonio 347, para tratar de la designación de un directorio definitivo, de la integración y ampliación de la Junta Fiscalizadora, del nombramiento de comitées Seccionales para cada clase de actividades sociales, para dar cuenta de la Memoria preliminar elevada al Ministerio de Previsión Social, de la ampliación de ésta y resolución de todos los asuntos pendientes, según las minutas que están a disposición de los accionistas para su conocimiento. — **La Junta Fiscalizadora.** 23-S

Compramos
Lana y Colchones
usados, vamos a domicilio.
Maestranza 392
30-S.

15.—Compras y ventas varias

OCASION, VENDO ROMANA 500 kilos. Castro 675. S—20

VENDO BOLAS DE BILLAR, BLANco Encalada 2814. S—19

CHICHA FINA, PURA, ORDENES. Morandé 791. S—19

LAMPARA BELGA BRONCE VENdese, Av. Cóndell 1680. 19S

OCASION VENDO COCINA Y MAquina heladera. San Diego 1735. 19—S.

VENDO DOS PANDERETAS, HUMmul 1536. 19—S.

VENDO OCASION ROMANA IMportada, molinillo, balanza. Valparaíso 1379. S-19

FUEGOS ARTIFICIALES: VOLAdores, cohetes, viejas, petardos, fósforos, globos, etc. Surtidos para familias y comerciantes. Av. Manuel Montt 395. Providencia.

ALUMINIO, RECORTES PLANCHItas nuevas vendo. Molina 440.

PLOMO, COBRE Y BRONCE COMpro. Av. La Paz N.o 15.

16.—Dentistas.

Dentífricos
Pasta, Polvo, Elixir. Cepillos para dientes. Casa especialista: Sociedad Cooperativa Dental. **MONEDA 1053,** frente Iglesia Agustinas. 6-Oct.

17.—Escuelas de Choferes

ESCUELA PRACTICA DE CHAUFfeurs, mecánicos, cursos rápidos, varias marcas, diurnos, nocturnos. También enseñanza de mecánica, electricidad, por correspondencia. — Vicuña Mackenna 456. 4-O

18.—Extravíos y hallazgos

DOY GRATIFICACION A PERSONA devuelva chaleco extraviado en Avenida Matta. Lira 1660. 19S

LIBROS CONTABILIDAD DESAparecidos de calle Andes 3723, daré muy buena gratificación a quien dé noticias de ellos. S 20

19.—Empleados para comercio y oficinas. (Pedidos y ofrecidos)

JOVENES PUEDEN GANAR BAStante vendiendo producto mucha aceptación casas particulares. Buena comisión. Morandé 330. 19-S

NECESITO SEÑORITA PARA Cuidar guagua. San Pablo 2029. 21S

SEÑORITA RETOCADORA DE Placas necesito. Pasaje Balmaceda 23. 19-S

NECESITO SEÑORA O SEÑORITA sepa contabilidad. Casilla 3222. 19—S.

ITALIANO PARA ALMACEN ABArrotes necesito. Delicias 4002. 20-S

EMPLEADO COMPETENTE NECEsito. Vega Central 161. S 20

21. — Haciendas, fundos, chacras y terrenos. (Compra-venta y arrendamientos)

DOCE MIL METROS TERRENO regado Pedro Valdivia, arriéndase. — Bandera 780, Gazitúa. S—19

22.—Hoteles y pensiones.

HOTEL BOHEME, SAN ANTONIO 54, piezas amobladas $ 5 persona. 1.o-Oct.

HOTEL FORNOS, PIEZAS AMObladas desde $ 3, pensión económica. San Diego 117. 20-S

PIEZA CALLE CON PENSION. — Prat 187. 20S

CASA RESIDENCIAL ELEGANTE ofrece piezas amobladas con pensión. Todo confort. Catedral 1261. S-20

ARRIENDO PIEZAS AMUEBLAdas a matrimonios y caballeros con y sin pensión, precios módicos, por días o meses. Maestranza 999.

120 PENSION CON PIEZA. GENEral Mackenna 1711. S-23

CASA PRESIDENCIAL MONEDA N.o 1316, recibe pensionistas. Set—22

LINDAS PIEZAS PENSION, SAN Martín 509, esquina Catedral. 21-S

ALAMEDA 1621, PIEZAS PENSION familia honorable. 19-S

ARRIENDASE PIEZAS CON PENsión. San Francisco 367. S—26

DEPARTAMENTO, ARRIENDASE, muebles lujosos, espléndido baño anexo; pensión sin altos, sin pensionistas. Ejército 390. Detalles. S—20

ARRIENDO PIEZAS CON O SIN pensión. Dávila 967. 19—S

ARRIENDO PIEZAS BUENA PENsión. Matucana 99. 21-S

ARRIENDO PIEZA CON PENSION, sin muebles. San Pablo 2029. 21-S

ARRIENDANSE ESPLENDIDAS Piezas balcones y excelente pensión. — Gálvez 179. 19-S

ESPLENDIDA PENSION MESA, piezas balcones, calle. Hotel Madrid. — Bandera 815. 20S

PIEZA PENSION, NATANIEL 180. 20S

ARRIENDO PIEZAS PENSION, Meses, días. Almirante Barroso 651. 19S

FAMILIA ARRIENDASE CON Pensión departamentos asoleados, balcón, a matrimonios. Huérfanos 2809. 20-S.

PENSION, PIEZAS AMOBLADAS, días, meses. San Diego 110. S—20

ARRIENDO DEPARTAMENTO CAlle, pensión, matrimonio honorable. Compañía 2478. S-19

ATENCION PASAJEROS: CIENTO cincuenta, piezas amobladas, desde $ 3 diarios. Gran Hotel Buenos Aires. Delicias 2921. S-21

ARRIENDO PIEZAS CON O SIN muebles caballeros solos con pensión. Rosas 948. S-19

LUJOSA CASA RESIDENCIAL ofrece departamentos por días y meses, con o sin pensión. Delicias 978. S—25

ESPLENDIDAS PIEZAS CON PENsión, Santo Domingo 1219. S—19

23.—Instalaciones y accesorios para negocios. (Compra y venta)

SE VENDE MESON CON ESTANtería. Dolores 297. 19S.

BUENA INSTALACION DE CARnicería completa, vendo ocasión.— Irarrázaval 1376. S—19

COMPRO ESTANTERIA Y MESON para restaurant, que mida nueve metros. Pío IX 384. S—20

COMPRO VIDRIERA PARADA PAra modas (ancho 1.35). San Antonio 41.

24.—Instrucción y educación. (Colegios, academias y profesores)

INSTITUTO DE CONTABILIDAD, Santo Domingo 831. Teléfono 4136. Enseñanza rápida, seria, ramos comerciales. Cursos especiales para señoritas. Nocturnos de contabilidad y taquigrafía para empleados ambos sexos. Escritura máquina 10 pesos. Diplomas legalizados. 20—Set.

CONCURSO
Se ha abierto concurso para proveer 5 horas de Historia y Geografía en la Escuela Normal de Concepción.
Detalles en el "Diario Oficial".
EL DIRECTOR GENERAL DE EDUCACION PRIMARIA
22—S.

CURSO PARTICULAR DE TEJIdos indígena. Alameda 678. S—19

$ 5 MENSUALES ENSEÑANZA RApida, correcta escritura a máquina.— Independencia 318. 19-S

ENSEÑO ESCRIBIR A MAQUINA. Avenida Matta 380. 20-S

DOY CLASES ONDULACION MARcel, perfecta, verdadera, peinados artísticos, corte melena, manicure, masaje belleza, enseñanza rápida garantida: cursos diurnos nocturnos. — Arturo Prat 607. 19-S

CLASES HUMANIDADES, PEDAgogía, ingeniería. España 168. S—19

26.—Libros, estampillas y periódicos. (Compra y venta)

LIBROS COMPRO DOMICILIO. San Diego 186. 19-S

EL DICCIONARIO HISTORICO Y biográfico, por Virgilio Figueroa, cuyo primer tomo acaba de salir, le proporcionará las mejores vacaciones cívicas de su vida. Aproveche el libro y su tiempo. Lectura amena, instructiva y patriótica. Venta: librerías y casa del autor: López 535. 20—S

25.—Instrumentos musicales, afines y accesorios. (Compra-venta y composturas)

MUSICA IMPRESA, LITERATURA, musical, inmenso surtido. Casa Doggenweiler Prat 166. 29-S

DISCOS VICTOR TODAS MARCAS, desde $ 4. Llegaron últimas novedades. Cambio discos usados, rotos por nuevos. Máquinas Singer, victrolas. Vendo facilidades pago. Repuestos en general. composturas económicas, muebles para victrolas. San Pablo 2786. Oc.-15

DISCOS — NOvedades constantemente. Victrolas y Gramófonos con facilidades de pago. Composturas económicas. San Pablo 2202. 3-Oct. Oct—3

DISCOS, LAS ULTImas novedades.. — **AHUMADA 113. Suc. OTTO BECKER Ltda.**

AUTOPIANOS. —Rollos para autopianos. — Facilidades de pago. Ultimas novedades. — Carlos Doggenweiler. — Prat 166.

ACORDEONES MARIPOSA, GUITArras, panderetas, castañuelas españolas, violines, pitos, flautines, tambores, guaripolas scouts, cuerdas, cañas, artículos jazz-band, repuestos todos instrumentos musicales. Ventas mayor, menor. San Pablo 1515. S-20

RICA VICTROLA CON DISCOS vendo muy barata. Molina 546. 20S

ACORDEONES MARIPOSA LEGItimos han entrado nuevamente en el mercado. Se venden San Diego 45 y 111, San Pablo 1515, Esmeralda 871, Alameda 3261, Exposición 40. 19-S

VIOLIN ANTIGUO VENDO. CUEvas 846. S-20

VENDO DOS VIOLONCELLOS muy antiguos, 10 de Julio 483. S—19

DISCOS VICTROLAS, REPUESTOS, venta, composturas garantidas. — Bandera 820. 19—S.

PIANO BECHSTEIN, MARCA FAmosa y rica clase nuevo vendo. Razón Av Viel 1915. 20-S

27.—Medicina y Farmacia

SIFILIS, GONORREA, CONSULTAS gratuitas 1|6, nocturna, 8.30-10. Doctor Cifuentes. Santo Domingo 1953. 19-S

ENFERMEDADES
DE OJOS
CLINICA PRIVADA
Dr. AMENABAR O.
EMPLEADOS Y OBREROS
8.30-9.30
21 DE MAYO 578

INSTITUTO ORTOPEDICO ALEMAN
San Antonio 940

28.—Materiales de construcción. (Compra y venta)

RECIBO ESCOMBROS, EXPOSIción Iquique. Iquique. 23—S

$ 19 CIENTO REALIZO GRAN partida ladrillos composición. Franklin 550. 20—S.

PUERTAS USADAS, VENDO. EGAña 580. 19-S

LADRILLOS MURALLA Y FISCAL vendo. Av. España 338. 19-S

PUERTA FIERRO 1.50 ANCHO véndese ocasión. Prat 1258. 20-S

LADRILLOS FISCAL Y MURALLA $ 120 y $ 180 mil vendo. Eulogia Sánchez 19 (Vicuña Mackena). Teléfono 1411. 21-S

Fundo en Aconcagua

COMPRAMOS

Hasta $ 1.000,000; dando en pago regia propiedad ubicada en la calle Merced, a un paso del Parque Forestal, de valor de $ 400,000, dando el saldo al contado.

1320 — AGUSTINAS — 1320

LUIS SILVA CORTES & CIA.

Propiedades de Renta Compramos

(AL CONTADO)

Tenemos orden de invertir hasta $ 1.000,000 en propiedades de renta en calles de comercio, como ALAMEDA, SAN DIEGO, SAN PABLO, INDEPENDENCIA, etc. preferimos propiedades nuevas con almacenes y que no pasen de un valor de $ 100,000 a $ 400,000. ASEGURAMOS NEGOCIO EN LA SEMANA.

1320-Agustinas 1320

LUIS SILVA CORTES & CIA.

Gran Ganga

$ 87,000

Vendo dos regias casas, una es esquina, 7 piezas, gran hall y baño. Construcción moderna muy sólida, con sólo $ 40,000 al contado y el resto a años plazo. Producen 8,800 al año.

$ 50,00

Casa-habitación con gran esquina para almacén, a un paso de Avenida Matta y con servicio de camiones a la puerta. Produce $ 5,400 al año. La construcción es nueva, muy sólida y moderna.

$ 54,000

Regia casa en la calle Copiapó, construcción moderna, gran hall, 7 piezas, baño, con sólo $ 12,000 al contado y el resto con una cuota mensual de $ 295.

GRAN OPORTUNIDAD

$ 76,000

En la calle Cienfuegos, a 40 mts. de Alameda, vendo hermoso sitio esquina de 16 x 18 mts.

GRAN PROPIEDAD DE RENTA

Con sólo $ 45,000 al contado. Con un frente de 70 mts., y compuesta de 10 casas habitación. Está a dos cuadras del Matadero y de San Diego y con servicio de camiones a la puerta. Produce, $ 17,000 al año y reconoce deuda a la Caja por la suma de $ 110,000.

Precio: $ 155,000

EN LA CALLE CARMEN

A una cuadra de Av. Matta, y con sólo $ 4.000 al contado, resto con facilidades de pago, vendo 5 sitios de 12 x 18 mts.

EN $ 8,500, c|u.

Tratar: AV. MATTA 622
TELEFONO 238, MATADERO
Set—20

29.—Maquinarias, motores, afines y accesorios. (Compra-venta y composturas)

COMPOSTURAS de máquinas de escribir, sumar, calcular. El Taller más serio y competente. Máquinas de escribir de ocasión, garantidas. BANDERA 139 O.-3

POLEAS PARTIDAS de acero, marca "American". Material para transmisiones. Ofrece: Fundición Libertad. — LIBERTAD 58.

DOS MAQUINAS BIOGRAFO VENDO ocasión. San Diego 378, interior. 19—S

MAQUINA ESCRIBIR BAR LACK, usada, se compra. Tratar: Oscar Lagos. Imprenta "La Nación". 20-S

ESPIGADORA HAERCKNER CON todos sus repuestos y escopleadora, realizo baratísimo por conclusión fábrica. República 621. 21-S

ARRIENDO TRILLADORA CON tractor, H. E. Casilla 6542. 20-S

OCASION: POR CUENTA DE Gran fábrica europea liquidamos a precios de verdadera ocasión: Hojas sierras para metales, de 10" a $ 3.20 docena, de 12" a $ 3.60; brocas cilindros de 0.3 mm. a 1.5 mm. a $ 5.30 las diez; de 1.6 mm. a 2 mm., a $ 5.75, las diez; de 2.5 mm. a $ 6.15; de 3 mm. a $ 7.20, de 3.5 m. a 8.10; de 4.5 mm. a $ 9.90; de 10 mm. a $33.50; de 12 mm. a $ 48 las diez. Hay limas de todos tamaños a precios muy ventajosos. — Casa Importadora. — Teatinos 80. — Santiago. 20-S

EN UNION AMERICANA 77, SE vende de ocasión locomóvil de 7-10 caballos, trilladora Case, harneadora y clarincilladora, prensa, picadoras, segadoras y rastrillo, destroncadora, sierra huincha, recogedora llanta, motor a bencina, tecles, bomba a vapor, taladros, tornillos, transmisiones, fuelles, fraguas, bigornias, correas, uncoas usadas, poleas, cables acero, gatas, rieles tipo ferrocarril, planos y decauville, vigas y planchas. S-19

MOTORES ELECTRICOS DE 10-11 caballos, corriente alterna, trasmisiones, poleas, descansos, correas, vende. San Diego 482.

TORNOS AUTOMATICOS DE PRECISION para pequeños talleres y oficionados.—A. Unwin, Bellavista 61 S 21

ROMANA FAIRBANKS 500 KILOS vendo. Mapocho 2857.

OCASION MAQUINA SINGER 17-1, véndese barata. Olivos 1114.

DESEA AQUIRIR MAQUINA SINGER en $ 25 mensuales y aprender bordar? Acuña Independencia 334.

MOLINO COLA, CHANCADORA chica, tijera punzón, vendo. U. Americana 77.

1 CALDERO MULTITUBULAR 46 H. P., poco uso; 1 locomóvil Robey 8 P. H. se venden de ocasión. Cueto 1302.

VENDO CALDEROS Y MOTORES sistemas y tamaños usados y nuevos. Se hacen estanques para bencina y agua a precios sin competencia. Cueto 1302.

COMPRO

muebles sueltos y menajes completos de casa, también boletos de empeño.
SANTO DOMINGO 936
Oct—4

30. — Menajes. (Compraventa)

MUEBLES DORMITORIOS, COMEDORES, salón, escritorios, variedad estilos y especialidad en coloniales. Precios bajísimos. Grandes facilidades de pago con entrega inmediata. Especialidad sillas desde 100 pesos docena. Venga consultar Fábrica Nacional de Muebles, Serrano 398. N O.

MUEBLES DE TODAS CLASES Y estilos, encontrará visitando la Fábrica y Mueblería "Washington". Precios muy ventajosos, con grandes facilidades de pago. Entrega inmediata. Maestranza 444. O-13

MUEBLES: OFRECEMOS CUALQUIER estilo, precios ventajosos; entrega inmediata, grandes facilidades de pago. Consulte nuestras condiciones. Fábrica Sociedad Nacional de Muebles y Maderas. Copiapó 1060, entre Prat y San Diego. O-13

VENDO MENAJE DE CASA AL DETALLE. Maturana 874. S—19

SILLONES PARA PELUQUERIA. compro. Casilla 1991. S—19

MUEBLES DORMITORIO TALLADOS, importados, vendo de ocasión. Siglo XX 274. S—19

MUEBLES VENDO; OCASION, HOTELES, casa pensión: catres, colchones, mesas redondas, sillas, dos cocinas gas, varios útiles. Avenida Francia 1124. 19-S

JUEGO COMEDOR VENDO, GRAN ocasión. Madrid 1319. 19S

OCASION, VENDO MESAS DORADAS, estilo Luis XVI, cubierta mármol y califont a gas nuevo. Echaurren 118. S—20

VENDO MUEBLES SALON, ESCRITORIO, máquina escribir, auto Dodge o permuto. Dávila 954. S—19

Compramos
Lana y Colchones
usados. Vamos a domicilio.
San Diego 2116
30-S

31. — Notificaciones comerciales

HABIENDO COMPRADO EL HOTEL Restaurant Chacabuco 34, no respondo por cuentas pasado tres días. —Amelia Saín. 19-S

AL COMERCIO. — HABIENDO comprado a doña Elvira Iturrieta la Fuente de soda e instalaciones del Cerro San Cristóbal, no respondo por ninguna cuenta que se presente después de tres días de esta fecha. —Atilio Capomassi. S—20

HE COMPRADO EL DEPOSITO LICORES calle Rosas 2992 al señor Carlos von Moltke, no respondo por cuenta pasado tres días.—J. Sepúlveda.—Stgo. 19 de Setiembre de 1926.

33.—Oficinas, locales y garages. (Ofrecidos y buscados)

GRAN GARAGE, NECESITA VULCANIZADOR. Arriéndase barato, boxes, góndolas especialmente, autos particulares. San Diego 1844. S—19

ARRIENDASE BUEN LOCAL PARA negocio. Tratar: Bandera 845. S—19

$ 140 ESQUINA PARA NEGOCIO, arriendo. Chiloé 1740, administración. 19S

ARRIENDO LOCAL CON BUENOS galpones, casa habitación y fuerza, apropiado para cualquier industria, fábricas, etc., en San Isidro 1530. — Tratar: San Francisco 1341. 20S

CASA NUEVA, ESQUINA, BAJOS, todo confort, arriendo. Santo Domingo 2906. S—20

ARRIENDASE ESPACIOSAS OFICINAS, balcón calle, daré espléndida pensión con o sin pieza. Rosas 1035. 19-S

34.—Operarios para fábricas, talleres, etc. (Pedidos y ofrecidos)

Carpinteros y mueblistas

NECESITO CARPINTEROS, URGENTE. Toesca 2845. S-19

Oficios varios

NECESITO PANADEROS. PROVIDENCIA 1300. 21—S

RELOJEROS COMPETENTES NECESITA la Relojería Barcelona. Bandera 726. 21-S

MECANICO PARA FABRICA, QUE entienda manejo caldero vapor y cañerías, necesito con buenos informes. Compañía 2752. S—21

RASPADOR COMPETENTE NECESITA curtiembre en Valparaíso. Trabajo garantido todo el año. Dirigirse: Independencia 333. 21—S

PANADEROS COMPETENTES NECESITANSE Panadería Renca. S—20

SE NECESITA ILUMINADOR DE imágenes. Santo Domingo 3889. S—19

MAESTRA PARA TALLER DE aparado necesita Fábrica Calzado. Chacabuco 554. S-21

NECESITO TONELEROS PARA obra grande, para Polonia. Mayores datos: Sotomayor 127. S-19

TRATERO COMPETENTE CORTAR ladrillos, necesito. Arturo Prat 878, 11 ... A. M.-1 1|2 P. M. S- 9

ME OFREZCO PARA FUNDO COMO herrero carrocero, matrimonio. Calle Cuevas N.o 979. Buenas referencias. Justo Monsalve.

NECESITO AYUDANTE SASTRE adelantada. San Francisco 1636.

SEÑORITAS SEPAN HACER SOMBREROS, necesito. Merced 773. S 20

CAJISTAS DE REMIENDO COMPETENTES, necesita La Ilustración. Santo Domingo 863. S 20

PRENSISTAS DE PEDAL COMPETENTES necesita La Ilustración. Santo Domingo 863. 20-S

35.—Oficios y servicios diversos. (Pedidos y ofrecidos)

Cocineras

NECESITO BUENA COCINERA, con recomendaciones. Catedral 2081, de 1 a 4. S—19

NECESITANSE COCINERA $ 80, Comedor. Libertad 543.

COCINERA Y EMPLEADA MANO necesito. Chacabuco 847. 20-S

SE NECESITA BUENA COCINERA, inútil presentarse sin muy buenas recomendaciones. Tratar: Agustinas 1673. 19S

NECESITO COCINERAS Y AYUDANTAS para casa cena La Gran Vía. Eyzaguirre 1147. 19-S

Cocinera y sirviente de mano

se necesita urgente. Recomendaciones:

COMPAÑIA N.o 2397

Lavanderas

POSTICERA NECESITO, 10 DE JULIO esquina Serrano. 20-S

NECESITO APLANCHADORA DOBLEZ y finera. Maestranza 235. 20-S

MUJER SEPA LAVAR AL DIA.— Gálvez 171.

LAVANDERAS, CAMISERAS Y POSTICERAS competentes necesítanse. — Delicias 256. 20—S

PLANCHADORAS DE PORTIZOS Y pañeras necesito. Delicias 2733. 20-S

POSTICERA, CAMISERA NECESITA Lavandería "Génova". Arturo Prat 161. 20-S

Mozos

MOZO PARA COMEDOR Y ASEO, necesito, con carnet, casa residencial. Estado 136. S—19

MOZOS COMPETENTES SE NECESITAN casa cena La Gran Vía. Eyzaguirre 1147. 19-S

NECESITO MOZO COMEDOR, RESTAURANT. Vicuña Mackenna 770. 20—S

Oficios y servicios varios

EMPLEADA PARA CAMPO NECESITO. Providencia 2429. 23-S

NECESITO NIÑA DE 14 A 16 años para ayudar quehaceres de casa. Tratar: Estado 258. S-20

SE NECESITA EMPLEADA MOSTRADOR panadería. Exijo buenos informes. Serrano 601. S—19

NECESITO EMPLEADA JOVEN para el servicio. Gorbea 2446. S—19

NIÑERA NECESITO. SANTA ROSA 226. S—19

SEÑORITAS SERIAS PARA EL baile y tonadilleras se necesitan, casa Cena La Gran Vía. Eyzaguirre 1147. 19-S

NECESITO TAÑADORA SEPA cantar. Maipú 15. S-19

EMPLEADA QUEHACERES DE casa necesito. Madrid 750.

TRABAJADORES NECESITO. GALVEZ 171.

CARRETELERO NECESITO. GALVEZ 171.

SERVIDUMBRE, LA MEJOR DE Santiago. Pidala. Bandera 339.

SEÑORA: ENCARGUE A ROJAS el encerado de su hogar. Ordenes: Santo Domingo 2290. S 20

NECESITO EMPLEADA. SAN DIEGO 1540. S 20

NECESITO NIÑERA RECOMENDADA. Catedral 2257.

NIÑA DE MANO SE NECESITA sueldos 60 pesos. República 470. 20-S

NECESITO UN JOVEN QUE SEPA sacar leche para trabajar en establo. Maipú 85.

FABRICA ESCOBILLAS, BILBAO 31, necesita vendedor competente. Exígese fianza por mostrario. 20-S

FABRICA ESCOBILLAS, CALLE Bilbao 31, necesita, tres tejedoras competentes, un muchacho y un niño. Preséntese Marcoleta a las 8.

38.—Préstamos e hipotecas

$ 40,000 SEGUNDA HIPOTECA, GArantía propiedad $ 250,000 necesito. Ofertas: J. L. F., Correo 6. 19—S

DINERO LISTO PARA HIPOTECAS Agustinas 1148, oficina 4. 19S

DINERO A BAJO INTERES, FACILITO, sobre hipotecas. — Julio Pelissier. Morandé 283. 22S

DINERO, PRESTAMOS PARTICULARES, Bancos, cajas, tramitamos rápidamente. Compañía 1065. Oficina 27. S—20

40.—Profesionales.

CONDOR 1158, CASA ANTIGUA única especialidad zurcidos invisibles. Jersey, viraduras hechuras.— Transformaciones. 20—Set.

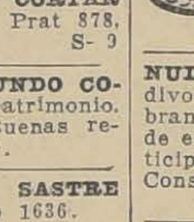

EL ZURCIDOR japonés, especialista único. Viraduras, composturas y transformaciones de trajes. Competencia y seriedad. Se atiende a provincias contra reembolso. **SAN DIEGO 228.** Teléfono 667.

NULIDADES DE MATRIMONIOS, divorcios, posesiones efectivas, cobranzas, juicios criminales, etc., atiende el abogado Jaramillo Arteaga, anticipando fondos según convenio. — Consultas. Agustinas 1148, oficina 4. 19S

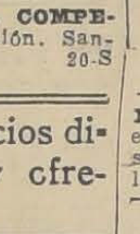

MUEBLES Y BATERIAS para cocina; donde Fauré: **CARMEN 815, FABRICA.** 23-Set.

MODISTAS: LA CASA SAAVEDRA es la que les hace los mejores plisados y más rápidos; no confundirla por otra. Alameda 862.

41.—Prendas de vestir.

TERNOS CON POCO USO, VESTONES y pantalones, realiza Ropería Andrés Bello 601, esquina Recoleta O—8

DEPOSITO CASIMIRES, SECCION Sastrería, ternos, abrigos sobrantes, 70 pesos. V. Mackenna 1080. O-2

BARATURA CAMISAS: Céfiro con cuellos 15, 12, 10 pesos. Brillantina, 20 y 18 pesos. Popelina seda 35, 30 27 pesos. Al Precio Fijo. Ahumada N.o 51. Fabricantes e importadores. S—26

CAMISERIA "EL SIGLO", (ANTIGUA Matas y Co.) Delicias 2750 (Portal Edwards). Camisas sobre medida, pijamas, calzoncillos, Corte y confección perfectos. Talleres propios en el mismo establecimiento. Importación de artículos de punto. Envíos a provincias. Precio fijo. 13-Oct

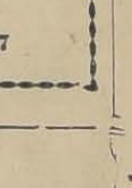

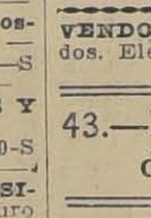

VAMOS A VISITAR A Vilugrón que tiene ternos de fantasía a precios convenientes. **SAN MIGUEL 62.** 8-Oct.

VENDO TRAJES NUEVOS Y USADOS. Eleuterio Ramírez 1035. S—19

43.—Profesionales. (Pedidos y ofrecidos)

FARMACEUTICO COMPETENTE ofrécese cualquier punto provincia.— Escribir Concepción, Orompello 57. 20-S

42.—Personas buscadas

SU AMIGO J. PINILLA DESEA saber la dirección del señor Pacífico Méndez. San Francisco 1636. S 20

44.—Remates.

HOY REMATES DE 10 a 12 y de 4 a 6: Plaquées, cristalería, enlozados, cuchillería y menaje en general. Todo al mejor postor. **SANTO DOMINGO** 936 — Frente al Convento.

REMATE DEL EMPORIO "LA Fosca". Miércoles, a las 2. Avenida Club Hípico 914. Juan Campanella. 20—S

REMATE

El 15 de Octubre, a las 3 P. M., en el estudio del Arbitro, don Manuel Merino Esquivel, Agustinas 1116, se rematarán las siguientes propiedades de la sucesión de don José Ugarte:

ARTURO PRAT N.o 1292. MINIMUM: $ 40,000
SANTA ROSA N.o 1615. MINIMUM: $ 25,000
Pago: Mitad al contado y mitad a seis meses.
Más antecedentes en el estudio del Arbitro.

EL TATTERSALL

En la Feria que se efectuará

EL LUNES 20

entre otros lotes de ganado gordo y para engorda,

— SE REMATARAN: —

NOVILLOS GORDOS, llegados de Linares, Curacautín y Quinta.
VACAS GORDAS, llegadas de Los Andes, San Carlos y Osorno.
BUEYES GORDOS, llegados de Bulnes, Renaico y Sagllue
203 CAPONES GORDOS, llegados de Mulchén.
50 NOVILLOS DE DOS AÑOS, mestizos Holandeses, de Maipú.

EL GERENTE.

45.—Rodados, accesorios y caballos. (Compra y venta)

BICICLETA ELEGANTE DE PASEO alemana, Goricke se vende: Carmen 114. 19-S

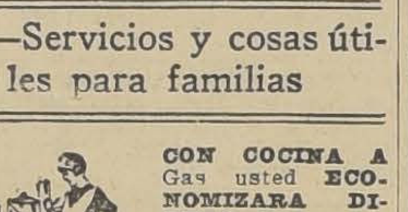

47.—Servicios y cosas útiles para familias

CON COCINA A Gas usted **ECONOMIZARA DINERO.** Damos facilidades de pago. Cía de Consumidores de Gas.

SANTO DOMINGO 1061

O.—3

ATRAYENTE exhibición de los últimos modelos de Primavera, Fábrica de Sombreros y gorras.— **CABELLO HNOS. —DELICIAS 2517,** frente Avenida España O.—2

VENDE TRAJES NUEVOS Y USADOS, arriendo departamento. Eleuterio Ramírez 1035. 19-S

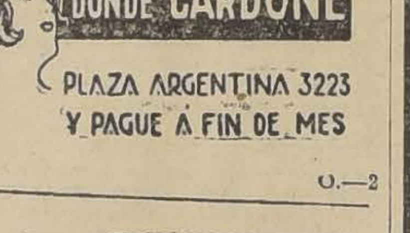

O.—2

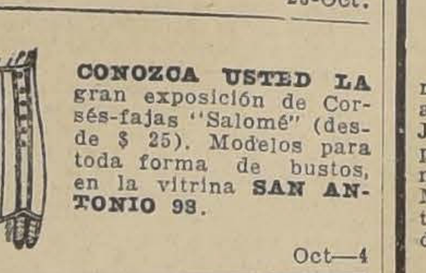

23-Oct.

CONOZCA USTED LA gran exposición de Corsés-fajas "Salomé" (desde $ 25). Modelos para toda forma de bustos, en la vitrina **SAN ANTONIO 98.** Oct—4

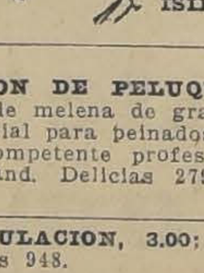

SEÑORAS Y SEÑORITAS: Exposición en sombreros modelos Primavera. Recibimos transformaciones sobre medida. Precios módicos. Visite hoy mismo a Maison Rosa. **SAN ISIDRO 91.** 21-Set.

SALON DE PELUQUERIA, CORTES de melena de gran gusto, salón especial para peinados, atendido por el competente profesional M. Chapouland. Delicias 2791. S-19

ONDULACION, 3.00; CORTE, 2.00. Rosas 948. S-19

FIESTA DE LA RAZA: DEPOSITO casimires, sección sastrería, pantalones medida 100 dibujos, vestones alpaca. V. Mackenna 1080. 19—S.

SOMBREROS, ADORNOS, FLORES, cintas, cloches recibimos bonito surtido. Hechuras, transformaciones. Fábrica "Eliane", Catedral 1878.—Merino y Cía. 19—S.

NUEVO SALON PEINADOS SEÑORAS. Ondulaciones, $ 3; corte melenas, 2. Nataniel 18. Servicios días festivos.

SOMBREROS SEÑORAS HACE, transforma Precios módicos. Nataniel 18.

SEÑORA DUEÑA DE CASA: HAGA sus compras en la Gran Frutería Central, Estado 25. Teléfono 3224. (Cambió de dueño). Espárragos y alcachofas frescas, diariamente del productor. Chirimoyas, dulces membrillos, caja $ 10. Canastos finos, jaulas, pajareras en realización.

REMATE
GRAN CHALET

El Lunes 27 de Setiembre, a las 4 P. M. en mi escritorio, calle Bandera 195, y ante el notario señor Echeverría Vial, saldrá a remate el chalet blanco Avenida Berlín N.o 31|51 (Llano Subercaseaux, Población Germania), que se compone de dos pisos, construcción de lujo, muy sólida, con dos hall, garage, jardín, arboleda, agua potable, superficie 1,700 m2.

Minimum:
$ 95,000.-

que se pagarán: $ 60,000 al contado y saldo a seis meses plazo con el interés del 8 por ciento anual.

Los tranvías y camiones a San Bernardo pasan por frente al chalet. Puede visitarse diariamente.

Mayores datos y antecedentes en mi escritorio BANDERA 195.

LUIS RAMIREZ SANZ
61—19S

CASA ESQUINA

$ 1,500 mensuales VERDADERA OCASION. Casa de gran lujo, de 3 pisos y gran terraza. Primer piso de recepciones, compuesto de gran salón con regio decorado. Sala escritorio. Hermoso hall. Soberbio comedor y salón de fumar vestíbulo. 2.o piso, 5 grandes dormitorios, 2 baños de gran lujo, hall y un piso de servidumbre compuesto de 8 piezas.

La casa tiene calefacción central y una gran terraza de 230 metros, con su gran cúpula y otra terraza chica y un gran garage. La construcción es de concreto armado, con grandes decoraciones interiores y piso de parquets.

TRATAR:
Av. Matta 622 — Teléfono 238 — Matadero
Set—20

Remate Judicial

El día 20 de Setiembre próximo, a las 3 P. M., se rematará ante el señor Juez del Segundo Juzgado Civil de Santiago, la propiedad ubicada en San Bernardo calle Arturo Prat N.o 757. Minimum, $ 18,000. Antecedentes, en la Secretaría del Juzgado.
Set—19

Remates de Prendas de Plazo Vencido

El Lunes 20 de Setiembre, a las 9 A. M., el martillero señor Correa, rematará en la **Casa de Préstamos LA SAN MIGUEL, calle San Diego N.o 2118,** las prendas no rescatadas y comprendidas entre los números 27,561 a 28,166 y 78,051 a 79,356.

Hay: Cortes de casimir, ponchos, sobretodos, armas de fuego, etc.

El Lunes 20 de Setiembre, a las 10.30 A. M., el martillero señor Jorquera, rematará en la **Casa de Préstamos EL GLOBO, calle San Diego N.o 520,** las prendas no rescatadas y comprendidas entre los números 68,050 a 68,485.

Hay: Manteles, plaquées, cortinas, alhajas, pañuelos de seda, pieles, revólvers.

El Lunes 20 de Setiembre, a las 2 P. M., el martillero señor Meza, rematará en la **Casa de Préstamos EL POPULAR, calle San Pablo número 3198,** las prendas no rescatadas y comprendidas entre los números 7,912 a 9,772 y 59,606 a 61,154.

Hay: Máquinas de coser, manteles ternos, calzado rebozos, bicicletas, catres.

El Lunes 20 de Setiembre, a las 4 P. M., el martillero señor Calvo, rematará en la **Casa de Préstamos LA VALPARAISO, calle Maestranza N.o 392,** las prendas no rescatadas y comprendidas entre los números 23,926 a 24,294 y 77,873 a 78 mil 514.

Hay: Sobretodos, ternos, calzado, máquinas de coser, choapinos, cortes de casimir.

Las prendas estarán a la vista desde dos horas antes del remate.

PAGO AL CONTADO.
EL INSPECTOR.

REMATE DEL MENAJE DE CAS[A]
DE DON J. AGUSTIN CORREA OVAL[LE]
HOY Domingo de 10 a 12 [y] de 2 adelante
Dieciocho 8[..]

—: HAY :—

SALON DORADO.—Amoblado Luis XVI de medallón, moderno tapiz brocato de seda, mesa centro, mesita y pedestal vitrina, consola con espejo y mármol, jarrones terracotta, cuadros, reloj, jardinera-boul, cortinaje, campana, alfombra.

SALON LUIS XVI.—Piano "BLUTHNER", amoblado gal francés tapiz seda, mesa centro con mármol, banqueta, par lindas vitrinas caoba con Veni Marthin; Chiffonier-escritorio con marquetería de bronce, estatuas mármol, biscuits, figuras terracotta; mantón de Manila solferino, lamparita [..] **Batería de Jazz-Band completa,** anteojos de carrera, banquetas **y mesas ratonas japonesas,** cortinas, cuadros, alfombra [..] para Baccarat.

HALL.—Rico autopiano "Fischer" Luis XVI, modelo todo lujo, amoblado "Pullman", mesa redonda caoba, par [..] mos forma concha y espejos dorados, pedestal japonés, "Imperio" y chiffonier raíz caoba, tapicerías de rica seda [..] dada y otros, mantón Manila bordado en colores, mesitas [..] tonas de laca, camelias finas con flores; kentias, candelabros plaqué, estatuas mármol, apliques, lámpara plafón, alfombra Smirna, tapiz Wilton, cortinajes, mesa de juego caoba, sillones "Imperio".

ESCRITORIOS. — Amoblado "Chesterfild" y confortables tapiz azul, escritorio cortina roble americano y de lingue, ta movible, mesa lectura roble americano, Id. lingue, estantes para libros, **sillón "MAPLE",** de Marroquí importado, tornillo roble americano, máquina escribir, Vitrola "Victor" portátil, La Divina Comedia, Las Cruzadas y libros para contabilidad, caja fondos, archivadores, alfombra, lámparas [..] tinas.

COMEDOR. — Amoblado robre americano, mesa redonda correderas, sillas, carpeta felpa, manteles, servicio mesa [..] lana "Limoges" y de diario, cristalería Baccarat, servicios [..] biertos y de té, botellas y ensaladeras Baccarat en colores, [..] biertos plata en estuche, trinchantes, centros mesa, jardineras centro con espejo, loza, plaquées, porcelanas, cristales [..] plata, poncheras plaqué y cucharón, lámpara.

DORMITORIO.—Amoblado tres cuerpos caoba con [..] interiores, ídem de uno, dos y tres cuerpos, estilo inglés y [..] ricanos, catres bronce y al laqué, marquesas caoba, catres [..] amoblados finos de asiento, chaisse longue, pieles Vicuña y [..] paca, colchones, sobrecamas seda, servicios lavatorio, [..] para leer en la cama, alfombras, espejo caoba, sillón y [..] japonesa.

BAÑO.—Tina enlozada, calentador, lavatorios desagüe [..] lumna y mural, espejo y botiquín al laqué, mesa cubierta [..] lozada, pisos, lluvia completa.

COCINA Y VARIOS. — Cocina económica y a gas, [..] importada enlozada, carnicera, paila cobre, ollas, cacerolas aluminio y enlozados, aparadores, mesas, **mesa redonda con** [..] **deras de caoba con 6 tablas, bicicleta para señorita,** alfombras, escala, varillas triangulares, **sillones Dagoberto,** mesa caoba, [..] frigeradores.

A LA VISTA: HOY DOMINGO, DESDE LAS 9 A. M.,
SE ARRIENDA LA CASA.

NOTA: EN LA MAÑANA SE REMATARAN LOS DORMITORIOS, 3.er PISO. EN LA TARDE EL 2.o PISO.

E. ROBUSTIANO VERA.
CASILLA 4015

REMATE

El día **22 DE SETIEMBRE,** a las 4 P. M., en mi escritorio Bandera 195, y ante el notario señor Echeverría Vial, saldrá a remate la propiedad calle

CATEDRAL 16[..]

que perteneció al Presbítero don Justino Cerda, por el mínimum de

— **$ 170,000** —

que se pagará reconociendo saldo, deuda Caja Hipotecaria $ 36,502.36 en bonos del 8 o|o y 7 o|o; con $ 70,000 al contado y el saldo 1|2 a seis meses y 1|2 a un año plazo con interés 8 por ciento anual.

La propiedad mide **MIL CUARENTA METROS,** tiene patios, 181 piezas. Puede visitarse diariamente de 1 a [..] Mayores antecedentes y bases del remate, en mi escritorio

— BANDERA 195 —
LUIS RAMIREZ SANZ
PROPIEDADES, HIPOTECAS, SEGUROS, BONOS

FERIA DE PRODUCTOS AGRICOLAS
— DE —
URETA y Cía.
DELICIAS 3410

Por ser feriado el Lunes 20 del presente, el remate de este día se efectuará el Mártes 21 del presente a la hora de costumbre.

EL GERENTE.

100 VAQUILLONAS HOLANDESAS

SE REMATARAN
El Viernes 1.o de Octubre próximo
IMPORTADAS DE LA REPUBLICA ARGENTINA
POR EL SEÑOR JOSE RAMON REYES
ADQUIRIDAS EN LA ESTANCIA SANTA ROSA, ROSARIO

DE LA SOCIEDAD BIENES ZUBELZU ARBIDE Y CIA.

100 ESPLENDIDAS Y SOBRESALIENTES VAQUILLONAS HOLANDESAS de 3 años, de gran calidad, pinta; hijas de padres finos y de Toros Holandeses Importados de Holanda. Recomendamos muy especialmente este lote por su calidad, sangre y estado, pues han sido escogidas por el propio importador de un lote que el Criadero se reservaba para aumento de su plantel. Todas preñadas de Toros Finos, y al parir.

A los interesados que deseen ir a verlas, rogamos pasar por nuestra oficina, Huérfanos 1260 para darles una orden para que se las muestren.

Eduardo Rodríguez & Cía.
1260 — HUERFANOS — 1260