EDICION DE 22 PAGINAS
PRECIO EN TODO EL PAIS: 30 CENTAVOS

LA NACION

M. C. R.

AÑO X — SUSCRICION: Por un año, $ 90.— Por 6 meses, $ 48.— Por 3 meses, $ 26.— Por un año, extranjero, $ 150 — SANTIAGO DE CHILE, MARTES 21 DE SETIEMBRE DE 1926 — TELEFONO INGLES 3113 - 3114 AGUSTINAS 1253 - 1269 — Núm. 3,537

Prepárese para admirar en breve
"La Hija de Israel"

EL LADRON

Cuento por SERGIO VELIER.

Poco después de mediodía, Armando Gratin apeóse de un taxi, en la calle Royale, y entró en una joyería, a fin de obtener algunas joyas, sortijas o collares, sin pasarlos. Ratero elegante, mundano, Gratin operaba de "jacquet", guantes, chistera, y, con preferencia, al rededor de mediodía, cuando los dueños están almorzando, y las tiendas quedan confiadas apenas a uno de sus cajeros.

Cerró la puerta tras de sí, volvióse y se metió las dos manos en los bolsillos con la mal disimulada intención de sacar de ellos dos pequeñas pistolas automáticas... Sin embargo, al reparar en el adversario, sonrió... y sacó la cigarrera. Frente a él estaba una jovencita, deliciosamente rubia, que le preguntaba:

—¿Qué desea el señor?

—Elegir un diamante o un rubí...

Tal vez un collar de perlas, de los menores... Vamos a ver... depende...

La muchacha metió el brazo en la vitrina y apartó varios diamantes magníficos.

—¿De qué precio, más o menos? —preguntó ella.

—¡Oh, el precio me importa poco!—respondió Gratin.

En efecto, para él era lo de menos... Entonces, la joven fué a varias gavetas y sacó las más bellas joyas, las que, justamente por su gran valor, no estaban puestas en las vitrinas, donde siempre, más o menos, quedaban al alcance de la mano de los rateros...

Gratin, que era entendido, puso a su lado los diamantes de reflejo amarillo, los rubíes desmayados, las perlas de oriente inferior. Habiendo separado los artículos más preciosos, la joven preguntó sin sombra de impaciencia:

—¿Qué decide entonces el señor?

—Realmente, no sé... Las perlas son tan puras, los diamantes tan luminosos, los rubíes tan ardientes, que mi deseo es reunirlo todo, ¡llevarlo todo!

—¡Todo!—dijo ella, riendo. —Sería necesario bastante dinero para eso... ¿Sabe que hay ahí más de un millón?

—Bien lo sé...—declaró él, con perfecta naturalidad, desprendido:

—¿Su patrón no está?

—No, señor. Nunca vuelve antes de las dos.

—Quiere decir que la señorita se halla aquí solita...

—A esta hora, sí, señor. Soy yo quien hace la guardia del establecimiento.

Gratin sonrió. Decididamente, la partida estaba ganada. Resolvió, pues, divertirse un poco, facilitar.

—Pero, ¿completamente sola?—insistió él.—¿Y no tiene miedo?

—¿Miedo de qué?—exclamó la joven, fijando en él sus grandes ojos, llenos de espanto.

—Pero, entonces, ¿usted no lee los diarios? ¿No sabe que andan por ahí malhechores que asaltan los establecimientos a la luz del día? Todos los días hay muchas de esas noticias.

—No son noticias. Son historias, cuentos, folletines...

—La señorita, por lo que veo, es valerosa. Suponga, sin embargo, que uno de esos bandidos entrara aquí, estando usted sola. ¿Qué haría?

—Tengo un revólver...—declaró ella.

—¿Sí?—dijo Gratin, inquieto por un momento, y llevándose instintivamente las manos a los bolsillos.

—Pero no sé servirme de él—agregó la muchacha.—Tengo miedo de herirme y lo tengo encerrado en un cajón. Imagínese si me fuera a suicidar sin querer.

Gratin comenzaba a sentirse nervioso. La calma de aquella jovencita le irritaba, parecíale una burla, un escarnio. Y resolvió, costase lo que costase, meterle miedo.

—Pero, escuche... ¿Quién le dice que yo mismo no sea un bandido y de los más peligrosos?

—¿Usted?...—Y la dependiente prorrumpió en una risa franca.—¿Vestido de esa manera? Además, aún cuando el señor quisiera, nunca tendría el aire de un "apache".

Y seguía riendo, mostrando los dientes perfectos. Gratin la miraba...

—¡Qué linda sonrisa tiene usted, señorita! Diríase que a fuerza de estar entre estas piedras, acabó imitándoles el brillo y la gracia.

—¡Eso, hágame la corte! ¡Después de haber querido pasar por un bandido, finja ahora que es un sátiro!...

Esta vez tocóle a Gratin sonreír.

—No pienso, sin embargo— continuó ella,—que le sienta mejor el segundo papel que el primero... ¿Cómo ha de ser? Usted tiene cara de hombre fino, de hombre decente... ¡Qué remedio sino resignarse!... ¡Bueno, para charla basta ya! ¿Qué decide el señor? ¿Hasta cuánto quiere gastar? ¿Dos, tres mil francos? ¿Es para una señorita?

—Sí...—murmuró Gratin, que delante de aquella muchachita rubia, tan leal, tan ingenua, sentíase extrañamente acobardado.

—Mire... Aquí tiene un broche de diamantes. Es muy bonito y no es caro. Dos mil quinientos francos. Vea qué hermosura...

Y lo prendió en su propio pecho.

—Entonces, ¿cree usted que la persona a quien se lo regale quedará satisfecha?...

—¡Oh, eso se lo garantizo! Además del valor, es de un gusto delicadísimo. Verá cómo va a agradarle a esa persona.

Gratin miraba a la linda empleadita que iba y venía por detrás del mostrador... Poner una mordaza en aquella boca encantadora... atar aquel cuerpo airoso y frágil... Aterrar, maltratar a aquella criatura tan confiada... Por la primera vez, Armando sintió lo infame de su profesión...

—Tiene razón señorita...—dijo él.—Voy a comprar ese broche.

Y el ladrón, resueltamente, sacó de su cartera dos mil quinientos francos y los depositó, sonriendo, sobre el mostrador.

—¿Lo va a llevar consigo? —preguntó la joven.

—No.

—¿Adónde quiere entonces que lo envíe?

—Es para usted, señorita.

—Pero...

—Acéptelo, se lo ruego. No tenga desconfianza... no le exijo nada en cambio... Usted misma ha dicho que yo era un hombre decente... Y, por lo demás, usted no volverá a verme. Sólo le pido una cosa: permiso para decirle que es usted admirablemente linda, señorita...

Gratin salió rápidamente. La muchacha, atónita, corrió hacia la puerta, llamando:

—Señor... Señor... Escuche... Pero él ya iba muy lejos.

—¿Y ahora?—murmuró la deliciosa rubita. Correr detrás de él es dejar el establecimiento solo... ¡Dios me libre! ¡Podría entrar un ladrón!

S. V.

Los funerales del último Emperador de Corea

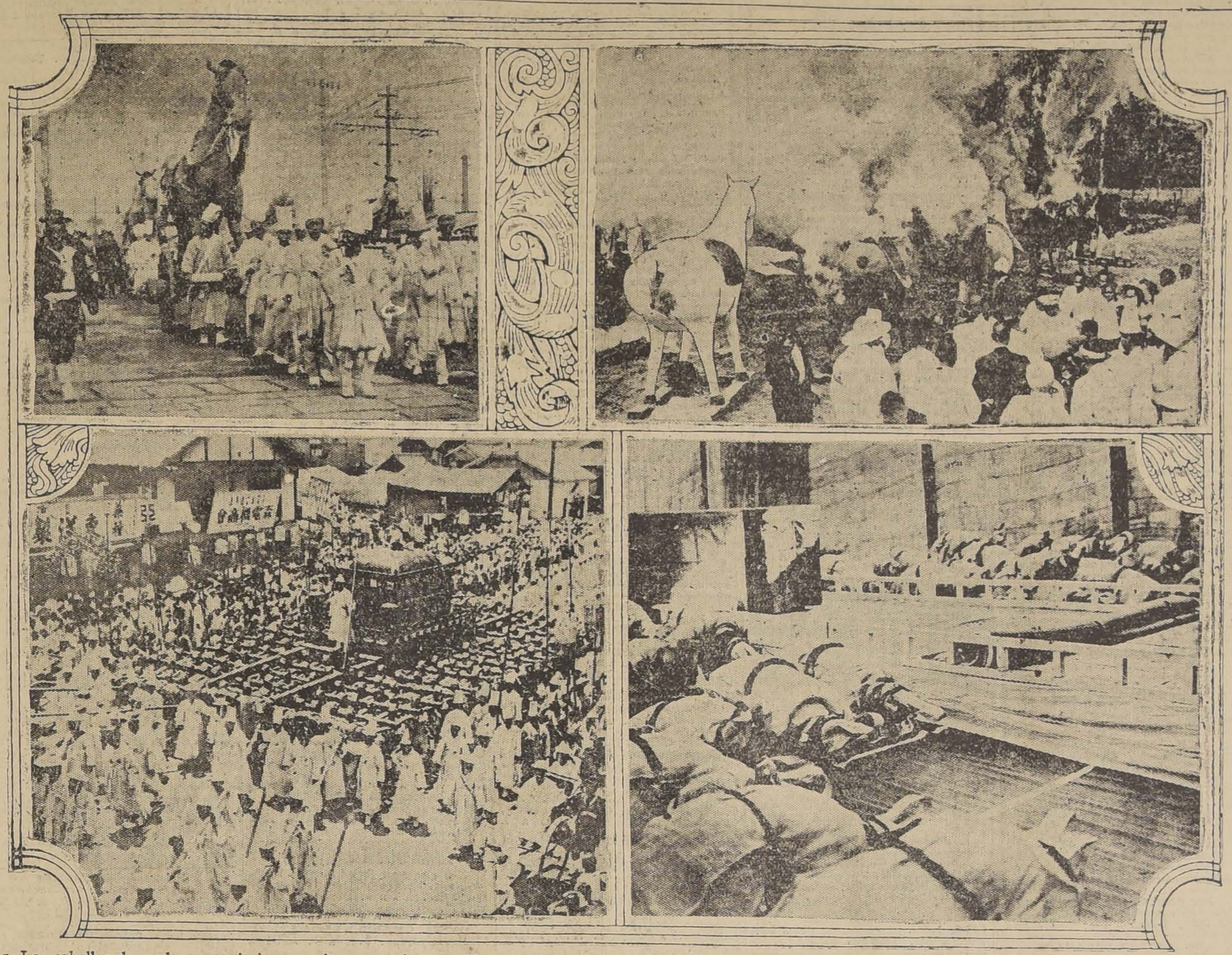

1. Los caballos de madera que sirvieron en la ceremonia — 2. El acto de quemar los caballos — 3. El catafalco, al ser transportado de Seoul a la montaña — 4. Coreanos postrados ante el ataúd.

Cuando Corea quedó bajo la dominación del Japón, el Emperador pasó a ser un simple príncipe, y llevaba el nombre de príncipe Yi cuando falleció.

Sus funerales dieron ocasión a grandes ceremonias, en que las autoridades japonesas dejaron amplia libertad, llegándose hasta permitir en ese día el uso de la antigua bandera coreana.

De acuerdo con la costumbre establecida, en la procesión que se llevó a cabo desde Seoul, la capital, hasta la tumba situada en la montaña, a una distancia de ocho millas, se veían ocho grandes caballos de madera, los que fueron quemados en la convicción de que los animales vivos a los cuales representaban habían de seguir al difunto príncipe al otro mundo. En tiempos ya lejanos, se usaban verdaderos caballos, los que eran muertos junto con el personal que los cuidaba y algunos otros servidores.

Los restos del príncipe Yi fueron llevados a la sepultura con gran magnificencia. El catafalco en el cual iba el ataúd era llevado en hombros. Seis cuadrillas, de 450 hombres cada una, iban alternándose en su trasporte. Todos ellos iban vestidos de gasa amarilla, en señal de profundo duelo. Después de haber caminado seis de las ocho millas, los cargadores se negaron a seguir, alegando malos tratamientos, y dejaron el catafalco en medio del camino, por lo que hubo que enviar apresuradamente a la capital en busca de nuevos elementos.

Además de los 2,700 cargadores, había otros hombres que tiraban del catafalco, como puede verse en una de las fotografías, en la cual también se nota al Maestro de Ceremonias, de pie, sobre las cabezas de los cargadores.

En las ceremonias realizadas con este motivo, tomaron parte unos 20,000 hombres de tropa, 25,000 estudiantes, 2,000 sacerdotes, 3,000 músicos, 4,000 individuos de policía, y por lo menos 50,000 civiles coreanos.

LOS VERDUGOS
Y LA LITERATURA

por JULIO CAMBA

Acaba de publicarse en Leipzig el diario de Franz Schmidt, verdugo que fué de Nuremberg desde 1573 a 1615. Según el revistero del "Times Literary Supplement", Schmidt no es el único verdugo que haya manejado la pluma al mismo tiempo que el hacha, la pala, el hierro candente o la rueda de descuartizar y que haya fijado en el papel sus impresiones para ejemplo de verdugos venideros. Aparte las Memorias de la familia Sanson, donde el arte de cortar cabezas humanas iba trasmitiéndose y perfeccionándose de padres a hijos, existe un "Tagebuch", de José Wohlmuth, de Salzburgo, quien, durante sesenta años, practicó noventa y dos ejecuciones. Otros verdugos, como Karl Huss, el amigo de Goethe, no han escrito nada, que sepamos, pero tuvieron, en cambio, diversos biógrafos. Así, por ejemplo, nos consta que este mismo Huss, hijo del ejecutor de Brüx, estuvo toda su infancia vacilando entre dedicarse a la iglesia o seguir la tradición familiar, y que, cuando, el año de 1787, fué abolida la pena capital en sus dominios, utilizó los conocimientos anatómicos que había adquirido rompiendo huesos para dedicarse a componerlos, haciéndose médico. Un día, una cliente rica se prendó de él y le ofreció su mano; pero Huss, olvidado ya de su primer oficio, no se la cortó. Muy lejos de ello. Condujo a su enamorada al altar, y, una vez en posesión de la fortuna, se dedicó a la Numismática, formando una interesantísima colección de monedas y medallas antiguas.

¿Qué verdugo se atrevería hoy a relatar sus experiencias ni que biógrafo tendría audacia bastante para contarnos la vida de un verdugo? Hoy es muy raro el "ejecutor de altas obras" a quien no le tiembla la mano en el momento de trabajar, y es que, como dice uno de ellos tristemente, ya no hay afición. No hay afición por parte de los profesionales, no la hay por parte del público, y huelga decir que tampoco la hay por parte de los reos. No hay afición, y el oficio está perdido.

¡Habrá que ver a un verdugo moderno teniendo que descuartizar a un hombre, que enterrarlo vivo, que cocerlo o que ahogarlo! El verdugo moderno no quiere contemplar sangre ni oír gritos, y no es que este verdugo sea un hombre mejor o un técnico peor que el antiguo, sino que, antiguamente, no sólo el verdugo y la sociedad estaban convencidos de la maldad del reo, sino que el propio reo se consideraba un hombre fundamentalmente malo en una sociedad fundamentalmente buena. Entonces las nociones del bien y del mal estaban mucho más delimitadas que ahora. Los hombres eran malos o buenos de una sola pieza y por culpa o por méritos de ellos mismos; pero actualmente, cuando un reo y un juez se miran a la cara, no me extrañaría gran cosa el saber que uno y otro sentían deseos de cambiar de puesto.

Actualmente, en fin, nadie está seguro de sí mismo ni de los otros, y las ejecuciones capitales, que antes constituían el mayor de los regocijos públicos, se hallan, dígase lo que se diga, en una vergonzosa decadencia.

J. O.

Cocoa Pentonizada Raff Sin Rival

Base: Cacao, Malta, Peptona, etc., (en forma de crema).

Impuesto a la Renta

La Administración de la III Zona de los Impuestos Internos, advierte a los contribuyentes de la 3.a, 4.a y 6.a categorías, de la Ley a la Renta, o sea a los que reciben beneficios de la industria y comercio; de la explotación minera o metalúrgica y de las profesiones u otras ocupaciones lucrativas, que está vencido, el día 1.o del actual, el plazo para pagar la contribución que se señala en cada una de dichas categorías, y correspondiente al 2.º semestre del presente año.

En la misma fecha está vencido el plazo para cubrir el impuesto del 2.o semestre, correspondiente a los contribuyentes que les afecta el Impuesto Global Complementario, y Adicional.

Desde la fecha señalada, o sea desde el 1.o de Setiembre, los contribuyentes morosos pagarán sus contribuciones aumentadas en un 5 por ciento para el primer mes o fracción de mes, y en 2 por ciento por cada uno de los meses o fracción de mes subsiguientes, sin perjuicio de las demás sanciones establecidas en la ley.

Las contribuciones indicadas, correspondientes al primer semestre del presente año, están vencidas desde el 1.o de Marzo, y desde ese día les afecta el aumento de impuesto y las sanciones consiguientes.

A los contribuyentes de la 1.a categoría (bienes raíces), se les recomienda no olvidar los avisos repetidos que se han publicado, indicando los pagos semestrales, o consultar a esta oficina cuanto dato al respecto necesiten.

Sin tener la obligación de publicar el presente aviso, se hace sólo con el fin de evitar molestias y perjuicios a los señores contribuyentes.

ADMINISTRADOR.

Qué Alivio

Haga así, Siempre así

Sufre mucho de Dolor de Cabeza quien tiene el Estómago Enfermo.

Además del Dolor de Cabeza, el Estómago Enfermo causa también Dolores en otras Partes del Cuerpo.

Hay muchas personas que sufren de inflamación del Estómago y no lo saben!

Por eso, cuando tuviere Dolor de Cabeza, haga así: Ponga Dos o Tres Cucharaditas (de las de té) de **Ventre-Livre** en Medio Vaso de Agua y bébalo.

Verá qué Alivio!

Otro Alivio

Con el Estómago Lleno, después de Comer ó Beber, se siente muchas veces gran Nerviosidad y otros Desarreglos peligrosos, Dolor de Cabeza, Eructos, Acedía, Vértigos, Pereza, Torpeza, Dolores en Diferentes Partes del Cuerpo, Dolores e incomodidades del Hígado, Cólicos y Dolores del Vientre, Mucha Sed y Ardor en la Garganta, Falta de Aire y Gana de Vomitar.

A veces, parece que tenemos Fuego ó Brasas ardiendo dentro del Estómago, tan terribles son las Punzadas y los Alfilerazos, el Calor, el Ahogo, y la Pesadez que sentimos!

Es así, de ésta manera, que empiezan las verdaderas amenazas de Congestión Cerebral, que es siempre muy peligrosa.

No conviene perder tiempo. En Seguida haga esto: Ponga Dos ó Tres Cucharaditas (de las de té) de **Ventre-Livre** en Medio Vaso de Agua y bébalo.

Verá qué Alivio!

Más tarde, por prudencia, tome otras Dos ó Tres Cucharaditas de **Ventre-Livre.**

Empiece hoy mismo a usar **Ventre-Livre.**

Mire

Ventre-Livre No es Purgante

Los Médicos saben que los Purgantes, y sobre todo las Aguas Purgantes, las Sales Purgantes, los Polvos Purgantes, los Jarabes Purgantes, las Cápsulas Purgantes, las Tinturas, las Pastillas y las Píldoras Purgantes, son **violentos irritantes** y empeoran las Enfermedades, causando un Gran Daño a los intestinos, Estómago e Hígado!

Ventre-Livre es un **Vigorizador-Tónico, el Mejor Fortificador-Terapéutico** de las Camadas Musculares de los intestinos, Estómago e Hígado!!

Es por ésta razón que **Ventre-Livre** hace siempre Mucho Bien a los Enfermos!

Use **Ventre-Livre** durante el tiempo que explica el Librito que acompaña cada frasco de éste remedio, que los resultados serán positivos y certeros!!

No Olvide Nunca: Ventre-Livre No es Purgante

Base: Cáscara sagrada y condurango.

Depositarios
DAUBE Y Cía. — VALPARAISO

CIGARRILLOS CABECEADOS ORO
M R
PAPEL MAIZ
CORRIENTES 20 cts
ESPECIALES 40 cts

HARINA LACTEADA CORTES

El resultado de 40 años de estudios y experiencia. El mejor alimento, a base de leche escogida disecada.

Tarro con 315 grs., $ 320.

Muebles, Catres, Colchones, etc.

LOS MAS BAJOS ENCONTRARA EN EL DEPOSITO CENTRAL DE LA FABRICA

Casa AMERICANA

AHUMADA 28 AL 32

FIERRO

acanalado galvanizado para techo, de las marcas Apollo y Ancla, de 6', 7', 8', 9' y 10' ofrece a precios fuera de toda competencia.

BARRACA DE FIERRO
S. SACK
BANDERA 827
Teléfono 3409 - Casilla 2833
Set—21

SUSCRIBA ACCIONES

DE LA COMPAÑIA ELECTRO SIDERURGICA E INDUSTRIAL DE VALDIVIA

FABRICACION DE FIERRO Y ACERO Y VENTA DE ENERGIA ELECTRICA EN LA REGION SUR DE CHILE

Protección del Estado — Altos Hornos Eléctricos — Hierro del Tofo — Central de Huilo - Huilo

OFICINA: Santiago, Edificio Banco Anglo 4.o Piso, N.os 19 y 20 — Teléf. 223 — Casilla 3110

CADA ACCION
$ 40
AL CONTADO
NO

Pilas Secas Columbia

LAS pilas secas Columbia son extremadamente potentes y se regeneran con rapidez mientras no están en uso. A eso se debe su duración muy prolongada. Para Radio así como para otros fines procúrese siempre obtener las Pilas Secas Columbia. Duran mucho más.

NATIONAL CARBON CO., Inc.
30 East 42nd St. New York, N.Y., E.U.A.
723

GUIA PROFESIONAL

ABOGADOS

ROBERTO CRUZ
Causas criminales. Morandé 440.

LUIS ALBERTO CASTRO
Morandé 291. Oficina 54.

CLARO Y CIA.
Oficina en Santiago, Morandé N.o 231. Teléfono N.o 2355. Casilla N.o 1867. Oficina en Valparaíso, Prat N.o 183. Teléfono aut. N.o 2928. Casilla N.o 1928.

FEDERICO DUNCKER BIGGS
Huérfanos 838, altos Banco Germánico. Teléfono 295. Casilla 295.

LADISLAO ERRAZURIZ
LUIS QUINTEROS T.
Amunátegui 301. Teléfono 633.

FERNANDO GUZMAN VERGARA
Agustinas 1148. Oficina 27. Teléfono 2687.

HECTOR ARNALDO GUERRA
Causas civiles y criminales. Galería Alessandri 24. Teléfono 4352.

OSVALDO HEVIA
Morandé N.o 244. Casilla 1831.

RAMON SEGUNDO JIMENEZ
Abogado: Galería Alessandri 17.

BERNARDINO LEIVA
OTTMAR STEGMAIER
Bandera N.o 537. Casilla 2068.

MANUEL MERINO ESQUIVEL
Agustinas 1116. Teléfono 2077. Casilla 2407. De 10 a 12 y 4.30 a 6.30.

NICOLAS MARAMBIO MONTT
San Antonio 570. Casilla 2699. Asuntos civiles, especialmente mineros.

VICENTE MOLINOS GAETE
Agustinas 1148. Teléfono 2110. De 11 a 12 y 5 a 7.

ROBERTO DE PETRIS
Galería Alessandri 25. Teléfono 156. Casilla 4044.

ANTONIO PLANET O.
Especialmente cuestiones comerciales. Estudio Estado 91. Casilla 4034. Teléfono 1137.

LUIS MANUEL RODRIGUEZ
Amunátegui 225. Casilla 2070.

ANIBAL ROGEL ARRIZAGA
LUIS MORALES ZUAZNABAR
Abogados. Bandera 552. Casilla 2996. Teléfono 2177.

SALAS ROMO HNOS.
LUIS Y VICTOR SALAS ROMO
Compañía 1325. Teléfono 1527. Casilla 2231.

JAVIER MARIA SILVA
Abogado
Bandera N.o 260

HUBERTO SALGADO
Criminalista. Causas civiles, nulidades matrimonios. Anticipa fondos. San Pablo 1417.

LISANDRO SANTELICES
Abogado: Bandera 260. Oficina altos Banco Nacional. Teléfono 831.

EMILIO TAGLE RODRIGUEZ
Asuntos comerciales y mineros, Bolsa Comercio. Of. 114. Teléfono 2018.

HUMBERTO YAÑEZ VELASCO
Morandé 322. Teléfono 1614.

MEDICOS

Dr. ALCAINO
Estudios Europa. Oídos, nariz, garganta, vías lacrimales. 3 a 6. Dieciocho 314. Teléfono 257.

Dr. ARTURO ALBERTZ
Enfermedades señoras. San Antonio 875. De 3 a 4. Teléfono 4026.

Dr. CARLOS D. AGUIRRE
Especial vías urinarias, venéreas, sífilis. Carmen 191. De 1 a 5.

Dr. AMENABAR OSSA
Oculista 14 años. Europa, 2 años, médico director H pital Ojos Condado Stanford (Inglaterra). 21 de Mayo 578. De 2 a 4. Teléfono 602.

Dr. LEONCIO ANDRADE
Medicina general. San Diego N.o 81. De 3 a 5. Teléfono 4528.

Dr. ARNELLO
Cirugía, anestesia general, venéreas. García Reyes 17. De 12 a 3. Hospital San Vicente 4-6.

Dr. ITALO ALESSANDRINI
Cirugía y ginecología, 1 a 3. Merced 323. Teléfono 3555.

Dr. AYALA
Medicina interna, Aplicaciones, Radio Potens. Amunátegui 260. Consultas de 2 a 4

DR. ARIZTIA
Niños. Estudios Europa. Teatinos 254. 2-4 1|2. Domicilio: Agustinas 1319. Teléfono 1773.

Dr. BUNSTER
Ayudante clínica ginecológica. Cirugía. Enfermedades señoras. Ultramicroscopía. S. Rosa 86. 2 a 3 1|2.

Dr. BORQUEZ SILVA
Estudio Europa. Pulmón, corazón, estómago, intestinos. Rayos X. 3 a 6. Arturo Prat 80. Teléfono 19 Matadero.

Dr. RIFO BUSTOS
Estudios Europa. Medicina interna. Preferentemente corazón y estómago. De 2 a 5. Manuel Rodríguez 26.

Dr. BISQUERT
Vías urinarias, sífilis. Moneda 850. 3 a 6. Casilla 2563. Teléfono 953.

Dr. BRONFMANN
Estudios en Europa. Ayudante clínica quirúrgica Hospital San Vicente. Cirugía. Enfermedades señoras. Venéreas. 2 a 5. Cienfuegos 68. Teléfono 3457.

Dr. RAMON BRIONES C.
Cirugía. Enfermedades señoras. Catedral 1165, 5.o piso, de 5-6. Residente Hosp. San Vicente, 2-4.

Dr. BEAUMONT
Hospital Salvador. Cirugía. Ginecología. 3-5. Merced 315.

Dr. BULNES
Medicina interna, especialmente pulmón. Rayos X. De 2 a 4. Compañía 1378. Teléfono 98, Palma.

Dr. BRAGA CASTILLO
Regresó Europa. Rayos X. Medicina general, niños; 9 a 10 y de 1.30 a 4.30. Merced 136. Teléfono N.o 1393.

Dr. BARRENECHEA
Oculista. Especialidad oídos, nariz, garganta. Huérfanos 801. Regresó. De 9 a 12 y 3 a 6.

Dr. BARAÑAO GAZMURI
Ayudante ginecología. Hospital Salvador. Cirugía. Enfermedades señoras. Sífilis. Rosas 1627. De 3 a 5.

Dr. MARIANO BAHAMONDE RUIZ
Cirugía, Ginecología. 4 a 6. Vicuña Mackenna 38.

Dr. ALEJANDRO BRAVO G.
Cirugía general. Medicina aparato digestivo. Compañía 2165. Teléfono 4073. Martes, Jueves, Sábado 4-6.

Dr. SANTIAGO BARRENECHEA
Oculista. Ahumada 11. Consultas: 2 a 5.

LABORATORIO CLINICO
Dr. Héctor Corona T.
Delicias 938, frente Ahumada
Exámenes químicos, bacteriológicos. Diagnósticos sífilis, blenorragia, tuberculosis, etc., autovacunas.—Teléfono 3695.

Dr. CASTAÑEDA IGLESIAS
Ex-médico Hospital Niños. Compañía 1839. Teléfono 254. 1.30 a 3.30.

Dr. HECTOR CORONA T.
Bronquios, pulmón. Asma. Delicias 938, frente Ahumada. 1 a 3 y 4 a 6. Teléfono 3695.

Dr. ALDO CONTRUCCI
Estudios Europa. Medicina interna. Sífilis. Nataniel 142. 2.30 a 4.30. Jefe clínica profesor Brockmann. Teléfono 3740.

Dr. EDUARDO CRUZ COKE S.
Ausente en Europa.

Dr. LEONIDAS CORONA T.
ESTUDIOS EN EUROPA
Laboratorio clínico instalado desde su fundación en 1915 en Delicias 868, frente a Estado.

Dr. LEON CHONCHOL
Medicina general. Rayos X. Sífilis, piel, venéreas, Gálvez 61. 2 a 5. 2 a 5.

Dr. EDUARDO DE RAMON
Profesor Extraordinario Ginecología. Estudios Europa. Cirugía, señoras, partos, 2 a 4. Agustinas 1606. Teléfono 3623.

Dr. CASTAÑON
Medicina interna. Especialmente pulmón. Pneumotórax. 2 a 4. Claras 457. Teléfono 3642.

Dr. IGNACIO DIAZ MUÑOZ
3 a 6. Bandera 574. Teléfono 3424. Medicina general. Vías urinarias.

Dra. JUANA DIAZ MUÑOZ
Especialista enfermedades señoras y niños; 2 a 4. Claras 346. Teléfono 4908.

DOCTOR DAUBAS
Medicina interna, sífilis, venéreas. Huérfanos 1880.

Dr. DRECKMANN WEST
Medicina general, sífilis. Consultas: Catedral 1165. 2 a 5. Teléfono 1443.

Dr. RICARDO DONOSO
Corazón, pulmón. Regresó Europa. 2.30 a 4.30. Agustinas 619.

Dr. DIMITSTEIN
Agustinas 1398, esquina Teatinos. Rayos X. Corazón, pulmón, estómago e hígado. 1 a 4. Teléfono 3848. Domicilio: Rosales 1656, entre Castro y Dieciocho.

DOCTOR ESPINA
Rayos X. Estudios Europa. Teléfono 2102. 1 1|2-4. San Martín 372.

Dr. ESPILDORA LUQUE
Oculista. Estudios Europa. De 3 a 6. Delicias 416.

INSTITUTO DE SALUD
Sant'ago-Cisterna
Sanatorio par enfermedades nerviosas y mentales, bajo la dirección del Dr. Fontecilla, profesor de Psiquiatría en la Escuela de Medicina. Delicias 1626.

Dr. FUENZALIDA BRAVO
Niños, Merced 560. Teléfono 1721. 2 a 4.

Dr. FUENZALIDA CORREA
Cirugía señoras, partos, 2-4. Huérfanos 745. Teléfono 466.

Profesor Doctor FONTECILLA
Regresó Europa. Delicias 1626. — Rayos X, pulmón, nervios. 2 a 5.

Dr. Carlos Garcés B.
Delicias 1276. Teléfono 3747. Exámenes químicos, bacteriológicos. Reacción Wasserman. Medicina interna, 3 a 6.

Dr. RICARDO GUNTHER
Ayudante clínica, ginecología. Partos, enfermedades señoras, aplicaciones diatermia. Av. España 696. De 2 a 4. Teléfono 2..3. Parque.

DOCTOR GIANELLI
ESTUDIOS EUROPA
SIFILIS PIEL VIAS URINARIAS
21 de MAYO 562
CONSULTA 2 a 6.

Dr. VICTOR M. GAZITUA
Partos, enfermedades de señoras.— Trasladóse Agustinas 586. De 2 a 4. Teléfono

Dr. GREENE
Cirugía y Ginecología. París 809. 2 a 4. Teléfono 2869.

Dra. ANDREA GONZALEZ NOLLE
Estudios Europa. Señoras y niños. Riquelme 317, esquina Huérfanos, 2 a 5, menos Lunes y Sábados.

Dr. GLEISNER
Trasladóse, Cochrane 114. Pulmón, corazón, hígado, intestinos, sífilis, 3 a 5. Casilla 2664.

Dr. ANIBAL GREZ
Oídos, nariz, garganta. De 1.30 a 3.30. Merced 324. Teléfono 4519.

Dr. GONZALEZ H.
Estómago, intestinos, hígado, obesidad, reumatismo, diabetes; pulmones y riñones. 1 a 3. Ejército 644.

Dr. ARNOLD GORGEWSKY
Médico Jefe policlínico. Medicina interna. Hospital San Juan de Dios. Pulmón, estómago, hígado, instestinos. Rayos X. Brasil 53. 2 a 5.

Dr. GUSTAVO GIRON L.
Cirugía, Ginecología. Brasil 32. Teléfono 3126. De 2 a 3.

Dr. LEONARDO GUZMAN
Estudios en Europa y Estados Unidos
Cirugía. Enfermedades de señoras. 2 a 4 P. M. Miraflores 460.

FISIOTERAPIA GENERAL
3-5. Gálvez 610. Enfermedades crónicas y nerviosas. Arturo Herrera Guevara, médico cirujano.

Dr. HERRERA ROGER
Regresó Europa. Enfermedades niños. Delicias 2558. Teléfono 2679.

Dr. AGUSTIN INOSTROZA
Cirugía general, niños. Catedral 2851. Ausente en Europa. Teléfono 446. Estación.

Dr. RAUL VENTURA JUNCA
Residente Hospital Salvador. Medicina interna. Rayos X. 4.30 a 6. Riquelme 140. Teléfono 3828 y 395.

Dr. ROBERTO JARAMILLO
Ejército 707. Teléfono 142. Parque.

INSTITUTO MEDICO
DE DIAGNOSTICO Y TRATAMIENTO
MERCED 571
(Al lado de la Sociedad Médica)

RAYOS X.—Exámenes radioscópicos, radiografía y estereo-radiografías. Dirección técnica e informe diagnóstico del profesor Dr. **José Ducci K.**
FISIOTERAPIA.—Dr. **Necochea.** —Aparatos diversos de último modelo, que colaboran eficazmente en los tratamientos de diversas afecciones médicas, quirúrgicas y nerviosas.
ELECTRO CARDIOGRAMAS de grande amplitud.
LABORATORIO. — Dr. **N. Romero.**— Toda clase de exámenes químicos y microscópicos, preparación de sueros, vacunas, reacciones de Wassermann, diagnósticos de tifus, paratifus, etc. etc.

Dr. ARNULFO JOHOW
Estudios Europa. Cirugía y Ortopedia. Adultos, niños. 3 a 4. Santo Domingo 1523. Teléfono 1033.

Dr. KRUMBACH
Titulado en Chile, Alemania. Enfermedades señoras, partos, sífilis. 3—5, Huérfanos 1353. Teléfono 50. Los Leones.

INSTITUTO RADIOLOGICO
Dr. Adolfo Kaplan
Radioscopía, radiografía, radioterapia, aplicaciones radium. Estudios Europa y en Estados Unidos. Huérfanos 1466.

Dr. TEODORO LEIBLE
Enfermedades nerviosas. Medicina interna. Electricidad médica. De 3 a 6. Olivos 794.

Dr. H. LEA PLAZA
Estudios en Europa. Compañía N.o 2115. Consultas 3 a 6, conforme hora fija. Teléfono 3880.

Dr. LABRA LETELIER
Nariz, garganta, oídos, consultas de 2 a 5. Compañía 1361.

Dr. ARMANDO LEON I.
Cirugía. Compañía 1909. Martes, Jueves, Sábados. 1—3. Teléfono 3846.

Dr. LOIS
San Pablo 1236. Medicina general. Vías urinarias. Sífilis. De 1 a 4.

Dr. LAVAL
Medicina interna. Lord Cochrane N.o 340. De 1.30 a 3.30.

Dr. J. MONTERO C.
Trasladóse Moneda 859. Medicina interna. Venéreas. 6-8.

Dr. OSCAR MELENDEZ
Medicina interna. Sífilis. Santo Domingo 1036. De 2 a 4; y 21 de Mayo 578, de 4 a 5. Teléfono 2831.

Dr. G. MORAGA FUENZALIDA
Enfermedades de niños. Ortopedia. Cochrane 118. Consultas 2.30 a 4. Teléfono 2804.

Dr. ITALO MARTINI Z.
Oculista. Estudios Europa. Ahumada 17. De 3 a 5.

Dr. MAHOTIERE
Médico Hospital San Juan de Dios. Estudios Europa. 1—4. Rayos X. Laboratorio. Compañía 1973. Teléfono 4483.

Dr. JUAN MARIN
Cirugía. Enfermedades venéreas. Teléfono 4051. Catedral 1165. De 3 a 5.

Dr. MUÑOZ VALENZUELA
Residente Hospital Niños. Tuberculosis infantil. Matucana 302. 3 a 4. Teléfono 442. Estación.

Dr. MALBRAN
Enfermedades mentales y nerviosas. 3 a 4. Providencia 1936. Teléfono 308.

Dr. MORALES VILLABLANCA
Piel, sífilis, venéreas, medicina general. Rayos ultra-violeta. 4 a 6. Merced 486.

Dr. JUAN MONTENEGRO M.
Enfermedades de niños. Luz ultra-violeta. Compañía 1770. De 1 a 4.

Dr. MANUEL MORENO
Medicina general. Pulmón. Estómago. Neumatorax artificial. San Francisco 155. 2.30 a 4.30.

Dr. NECOCHEA
Delicias 117

Dr. ORREGO PUELMA
Medicina interna. Rayos ultra-violeta. 3.30 a 5.30. Amunátegui 268. Teléfono 1317.

Dr. H. NUÑEZ ZAMORA
Señoras, partos. 2 a 4. Matucana N.o 289. Teléfono 2.1. Estación.

Dr. LUIS OPAZO P.
Jefe Policlínico Niños. Compañía N.o 2807. Teléfono 48. Estación.

Dr. ALEJANDRO OLIVARES
Medicina interna. Corazón, estudio en Europa. Agustinas 726. De 2 a 5.

Dr. PANTOJA
Medicina interna. Corazón. Pulmón. Estómago. Sífilis—Delicias 1276. De 2 a 4.—Teléfono 3747.

Dr. ALBERTO PANATT
Pulmón, corazón, estómago, hígado. Rayos X, ultra violeta. Teléfono 1211. Delicias 1416. De 2 a 4.

Dr. MARCIAL PARADA S.
Oído, nariz, garganta. Agustinas 936. Teléfono 186. Ñuñoa. 3 1|2 a 6.

Dr. JULIO A. PAREDES
Especialmente enfermedades señoras. Medicina, cirugía. Brasil 47. De 2 a 4.

Dr. DAVID PULIDO
Enfermedades niños. Santo Domingo 1790. Teléfono 2152. De 1 a 3.

Dr. DANIEL PRIETO
Oculista
Estudios Europa. Compañía 1361. De 2 a 4. Teléfono 4359.

Dr. PRUNES
Estudios Europa. Piel, sífilis, venéreas. Santo Domingo 504. Casilla 2894.

Dr. LUIS QUIROGA
Medicina interna. 2 a 3.30. Catedral 1452. Teléfono 3760.

Dr. ALBERTO RAHAUSEN
Cirugía general. Compañía 2928. Teléfono 192. Estación. De 2 a 4.

Dra. FRESIA ROSAS DE BEHM
Señoras y niños. De 2 a 5. Ahumada 47.

Dr. CESAR RODRIGUEZ LEON
Medicina interna. Enfermedades de niños. Catedral 2607, 1 a 2 y Bascuñán Guerrero 1013. 4 a 5.

Dr. ROJAS CARVAJAL
Medicina interna. Pulmones, sistema nervioso. 2-4. Lira 35.

Dr. SCROGGIE
Especialidad enfermedades de niños. De 2 a 4. Rosas 1157. Teléfono 4583.

INSTITUTO M. T. SANITAS
AGUSTINAS 1955
Entre Cienfuegos y Brasil
Diagnóstico de Rayos X. Radioterapia profunda, (tumores, cáncer); aplicaciones de radium. Luz Ultravioleta. Diatermia, etc.
LABORATORIO: Orina, expectoración, jugo gástrico, sangre.
Autovacunas de diferentes clases.

SANATORIO
Clínica particular, doctor Riveros. Medicina. Operaciones. Partos.— Matta 586.

Dr. ALBERTO SANTANDER
Estudios Europa. Medicina interna estómago, intestinos, Rayos X. Bandera 756. 3 a 5.

HELLMUTH SIEVERS
Médico cirujano, jefe Gabinete Kinesiterapia. Instituto Educación Física. Morandé 742. 2 a 4. Domicilio: Molina 632.

Dr. CARLOS SEAMAN
Médico cirujano. 1.30 a 4. Delicias 225.

Dr. WALDEMAR SOMMER P.
Vías urinarias, sífilis, 3 a 6. Teléfono 4774. Santo Domingo 758.

Dr. MARCO A. SEPULVEDA R.
Laboratorio Clínico. Miraflores 450. Teléfono 233.

Dr. OTTO SCHWARZEMBERG
Enfermedades niños. Santo Domingo 1280. Teléfono 1033.

Dr. STOLTING
Oculista. Médico recibido Alemania, Chile. Moneda 627. De 3 a 5.

MANUEL TELLO C.
Médico cirujano. Consultas de 3 a 4. Moneda 1736.

Dr. TORRES TORRES
Jefe clínica, profesor Korner. Señoras y cirugía. 2 a 5. Delicias 261.

Dr. ISAURO TORRES
Enfermedades de niños. De 2 a 3. Huérfanos 2871-D.

Dr. J. M. VERGARA KELLER
Estudios Europa. Partos Ginecología. Agustinas 828. Teléfono 2855.

Dr. VIVES BRAVO
Enfermedades niños. Delicias 335. Teléfono 2895. Consultas 2-4.

Dr. VALDIVIESO GUZMAN
Médico cirujano
Medicina interna. San Antonio 128. Teléfono 4650, de 2 a 4. Chiloé 1971. De 5 a 6.

Dr. G. E. VIDAL
Delicias 2552. Teléfono 245. Estación. De 2 a 4.

Dr. JAIME VIDAL OLTRA
Ausente en Europa.

Dr. VILLAGRA
Estudios Europa. Unicamente pulmón. Rayos X. Pneumotorax. Helioterapia. Dieciocho 437 A. 2-4.

Dr. VICUÑA HERBOSO
Ayudante clínica Prof. Prado Tagle, Hospital San Vicente. Medicina interna. Especialmente corazón. Rayos X Martes Jueves. Sábados.— 2.30 a 4.30. Almirante Barroso 270. Teléfono 1053.

Dr. YUNGE
De 2 a 4. Agustinas 2940. Teléfono 287. Estación.

Dr. YAÑEZ G.
Estudios Europa. Piel, sífilis, venéreas. Merced 559. De 3 a 5. Casilla 618.

Dr. WEINSTEIN
Estudios Europa. Enfermedades de la piel, sífilis y venéreas. Radioterapia, luz ultra-violeta. Agustinas 1357. De 2 a 5.

Dr. WAUGH
914. Estudios Europa. Internas. 606. Venéreas. Sífilis. Wasserman. Compañía 1852. 2 a 4.30.

Dr. WIREN
Oídos, nariz, garganta. Compañía 1606. 2 a 5.

Pensionado "LAENNEC"
SAN JOSE DE MAIPO
Para enfermedades del Pulmón
Para ingresar al Establecimiento, dirigirse al
Dr. VEGA MACHER
Médico-Director
DELICIAS 274

DENTISTAS

Dr. ANGUITA
Especialista Piorrea. Estudios Philadelphia. Edificio Ariztía, piso 7.o

Dr. GUILLERMO AHUMADA
Claras 389. Plazuela Merced. 9 a 12 y 2 a 6. Teléfono 4101. Casilla 3206.

Dr. ADOLFO CHECHILNITZKY
Cirugía. Extracciones. Piorrea.— Echaurren 87.

Dr. CERDA LOPEZ
Ahumada 11. Teléfono 4221. Especialmente puentes, coronas. Extracciones, somnoformo.

Dr. CLODOMIRO CONTRERAS
San Antonio 451. Teléfono 3692. Horas de consultas. De 10 a 11 y d 3 a 6.

Dr. OSCAR BEZANILLA
Dentaduras de porcelana, base acero inoxidable. Sólidas, estéticas, livianas. Rosas 1210. Teléfono 455.

NINFA FUENTEALBA de F.
Cirujano-Dentista
Trasladóse, Maestranza 489.

ALBERTO GONZALEZ
Estudios Filadelfia. Extracciones rifíciles, indoloras. De 9 a 11.3 y de 3 a 7. Moneda 1061.

Dr. GALLARDO GONZALEZ
Estudios en Filadelfia. Consultas diurnas y nocturnas. Echaurren 26.

CLINICA DENTAL
Dr. Moreno Olea, fundada con Dr. Valenzuela Basterrica 1917. Especialistas en cada sección. Mismo local fundación. Huérfanos 1616.

IDILIO LETELIER G.
Trasladóse: Alameda 3155. Altos.

Dr. A. LENG
Jefe Clínica Piorrea. Escuela Dental. De 2 a 6. Huérfanos 1616.

WESCESLAO MUÑOZ L.
Dentista. Tratamiento rápido. Extracciones sin dolor. San Diego 448.

ALFREDO MUÑOZ LOBOS
Extracciones sin dolor. Somnoformo. Puentes, placas. Compañía 1352. Teléfono 2779.

CARLOS H. ROJAS C.
Trasladóse Santa Rosa 92.

EDISON ROSEL
Cirujano dentista. Monjitas 728. De 9 a 12 y 2 a 7.

Dr. DANIEL SIGNORELLI
Cirujano dentista. Trasladóse Independencia 207.

JULIO TOLEDO
Laboratorio mecánico dentral. — Ahumada 11. — Teléfono 4221. — Especialidad dentauduras. Porcelana, oro o caucho, composturas rápidas. Larga práctica.

Dr. ENRIQUE SANHOT
Ahumada 11. Teléfono 4221. ...

JOSE MARIA SAAVEDRA
Solamente de 2 a 5.—Alameda ...

Dr. C. VALENCIA COURBIS
Operaciones indoloras. ... Puentes y dentaduras. Teatinos ...

CONTADORES

PROFESOR VILLARROEL
Enseña Contabilidad en un mes. Pídase prospecto. Morandé 4...

ARQUITECTOS

EDUARDO TASSO
Construcciones, transformaciones, reparaciones. Bandera 552.

MATRONAS

M. ARANGUIZ
Clínicas partos, precios módicos. Consultas gratuitas. A. ... 651.

MATRONA BECERRA
Franklin 1479. Partos, curaciones, inyecciones. Recibe pensionistas.

MATRONA ERAZO
Unicamente domicilio. Inyecciones. Mujica 20. Vicuña Mackenna.

HUMILDE FIGUEROA
Trasladóse Matucana 715 A. ...

MERCEDES DARRIGRANDI
Regresó extranjero, trayendo últimos adelantos. Partos. Atiende distinguida clientela pensionistas particular, atendido médicos. ... nos 2744.

A. GEISSE
Matrona diplomada Chile, Alemania. Especialidad primerizas, inyecciones intravenosas. 1-3. Recibe pensionistas. San Antonio 148.

PASTORIZA E. DE MORALES
Recibe pensionistas, curaciones, inyecciones. Lira 732.

MATRONA
Recibe pensionistas. Castro ...

ELENA DE PIZARRO
Matrona masajista, ex-jefa Maternidad. Maturana 790.

H. IZQUIERDO DE GARRIDO
García Reyes 869.

SARA OSORIO DE GONZALEZ
Partos y curaciones. Rosas 2... 1-4.

Mme. A. PRAGNAUD
Matrona francesa. 1 a 4. San Francisco 364.

CARMELA ROMAN
Servicio especial Maternidad. ... Isabel 315.

MATRONA MERCEDES ROJAS
San Diego 930. Recibe enfermas ... da hora.

PENSIONADO PARTICULAR
Partos, curaciones, pensionistas. ... Diego 956.

PENSIONADO PARTICULAR
Partos desde 50 pesos atiende ... da hora. Carmen 193—Teléf. ...

PENSIONADO DE OBSTETRICIA
Señora Reyes, matrona ginecóloga. Establecimiento moderno, atendido cirujanos especialistas. Partos. Esmeralda 636.

CARMELA TORO G.
Partos, asistencia toda hora. Recibo enfermas. Matucana 6...

SOFIA VILLASECA
Matrona
Turno permanente. Dormitorios disponibles para enfermas de provincia. Nataniel 826.

ANA G. VARGAS BARRERA
Partos. Recibo pensionistas. Americana 627. Teléfono ... tación.

E. MALDONADO de M...
Recibo pensionistas. ... 2637.

PENSIONADO SRA. VICTORIA
San Diego 57
Recibo enfermas partos, ... ses. Especialidad primerizas. Consulte precios, higiene ... Turno permanente.

MATERNIDAD PARTICULAR
PENSIONADO QUIRURGICO
DEL Dr. FELIX VALENZUELA
San Diego 257
Atención especial primerizas, afecciones ginecológicas. Enfermedades niños; lactantes, puericultura y sífilis. Consultas: 10 a 12 y ... Atención permanente. Sección obstetricia a cargo matrona, Flora Ilaseca.

VARIOS

CLINICA ALAMEDA 2...
Tratamiento sífilis gonorrea, ambos sus complicaciones, ambos sexos curaciones rápidas, métodos modernos; 10 a 12; noche, 6 a 8. Hospitalización enfermos: $ 15 y ...

DEFUNCION
Ha dejado de existir mi querida esposa,
Susana Hull de Bosque
Sus restos serán sepultados hoy en el Cementerio Católico a las 4 P. M.
El cortejo partirá del Pensionado del Hospital San Vicente. — Eliodoro Bosque A.

DEFUNCION
Habiendo dejado de existir nuestro querido deudo, doña
Sofía Delgado de Balmaceda
sus funerales se efectuarán hoy privadamente.
El cortejo saldrá de su casa habitación, Sotomayor 36.
LA FAMILIA

DEFUNCION
Habiendo dejado de existir nuestro querido deudo, doña
Mercedes Rojas v. de Elgueta
rogamos acompañar sus restos hoy, a las 10 A. M.
El cortejo partirá de Padura 369.
LA FAMILIA

POMPAS FUNEBRES
EMPRESA ZENTENO
ESTADO 17 TEL. 4275
DELICIAS 2584 TEL. 524
LOS MEJORES SERVICIOS A LOS MAS BAJOS PRECIOS

$ 300.-
GRATIFICACION
se dará al que entregue en Delicias 2013, una perla rodeada de brillantitos, perdida ayer en el
Mercado Central

FABRICACION DE CAJONES
Y JABAS PARA FRUTAS
Tenemos para entrega inmediata Cajones Vineros y Litreros.
"LA REPUBLICA"
BARRACA Y FABRICA
DOMEYKO 2354 — TELEFONO N.o 182. PARQUE

Concesionarios: V. Corry y Cía. Monjitas 739.

Alimento Malteado DE KRAUSEN
SIN MATERIAS GRASAS, NI CACAO
Es el único alimento que puede darse a los niños en época de calores, inalterable y no produce colitis ni perturbaciones digestivas. RECOMENDADO POR LOS MEJORES MEDICOS — PREMIADO EN LA EXPOSICION DE BOLIVIA
Pídalo en las Boticas y Droguerías.
UNICOS AGENTES: CASILLA 3133

PROPUESTA DE PAVIMENTACION DE LA AV. MANUEL MONTT

La Dirección del Alcantarillado y Pavimentación de Santiago, solicita propuestas públicas para la pavimentación de 9,000 m2 de adoquín sobre base de concreto de la Avenida Manuel Montt, desde el Pasaje Navarrete hasta A. Irarrázaval.

Las propuestas se abrirán el 13 de Octubre próximo, a las 11 A. M., en la Oficina del Director de Pavimentación, Delicias N.o 1123, donde están a disposición de los interesados las bases correspondientes.

EL DIRECTOR.

FOLLETIN (9)

LA NIÑA DE LOS OJOS VERDES

por MAURICIO LEBLANC

ban como ojos demesuradamente abiertos. Ningún clamor, ninguna amenaza del lado de la estación.

Raúl pensaba en la extraña situación, y, lejos de la enigmática asesina, cuyo corazón latía con fuerza que podía sentir su ritmo acelerado, evocaba la parisiense entrevista ocho o nueve horas antes, feliz y sin preocupación aparente. Las dos imágenes, tan diferentes una de otra se confundían, sin embargo, en él. El recuerdo de la visión resplandeciente atenuaba su odio contra la que había muerto a la inglesa. Pero, ¿sentía odio? Se aferraba a esta palabra y pensaba duramente:

—¡La odio!... Diga lo que diga, ha matado... La inglesa ha muerto por su culpa y por la de sus cómplices... La odio... Miss Bakefield será vengada.

Sin embargo, no decía nada de eso, y, al contrario, se daba cuenta de que de su boca salían dulces palabras.

Tenía la impresión de que una gran calma la penetraba poco a poco. La joven ya no era presa de esos movimientos febriles que la sacudían de pies a cabeza. El mal iba cediendo, las pesadillas, las angustias, los espantos, todo el horrible mundo de la noche y de la muerte.

Saboreaba violentamente la manifestación de su influencia y de su poder, en cierto modo magnético, sobre ciertos seres a quienes las circunstancias habían desorbitado, y a los cuales devolvía el equilibrio y hacía olvidar un instante la espantosa realidad.

El también se desviaba del drama. La inglesa muerta se desvanecía en su memoria, y no estrechaba contra su pecho a la mujer de la blusa manchada de sangre, sino a la elegante y deslumbradora mujer de París. Era inútil que se dijera: "La castigaré. Sufrirá". ¿Cómo no iba a sentir el fresco aliento que exhalaban los labios tan próximos?

Los ojos de los faroles se agrandaban. El médico llegaría dentro de ocho o diez minutos.

—Y entonces, se dijo Raúl, tendré que separarme de ella y proceder..., y esto habrá concluído... No podré hallar nunca más entre ella y yo un instante como éste..., un instante que tenga esta intimidad...

Se inclinaba más. Adivinó que la joven tenía los ojos cerrados, y que se abandonaba a su protección. Todo estaba bien así, debía pensar ella. El peligro se alejaba.

Raúl se inclinó bruscamente y le besó los labios.

La joven trató débilmente de evitarlo, suspiró y no dijo nada. Raúl tuvo la impresión de que ella aceptaba la caricia, y que, a pesar de haber apartado la cabeza, cedía a la dulzura de aquel beso. Aquello duró algunos segundos. Luego un sobresalto de rebelión la estremeció. Estiró los brazos y se soltó, con repentina energía, gimiendo:

—¡Ah! ¡Es demasiado! ¡Ah! ¡Qué vergüenza! ¡Déjeme! ¡Déjeme!... Lo que usted hace es miserable.

Raúl trató de reir y, furioso contra ella, hubiera querido injuriarla. Pero no hallaba palabras, y mientras la joven lo rechazaba y huía en la noche, él repetía en voz baja:

—¡Qué significa eso! ¡Vaya un pudor! Y luego, ¡qué! ¡Cualquiera creería que he cometido un sacrilegio!...

Se puso de pie; trepó por el talud y la buscó. ¿Dónde? Espesos bosques protegían su huída. No había ninguna esperanza de encontrarla.

Echaba pestes, juraba, no hallaba en él, ahora, más que el odio y el rencor de un hombre escarnecido, y rumiaba para sí el horrible deseo de volver a la estación y dar la voz de alarma, cuando oyó gritos a cierta distancia. Aquello provenía del camino y de un lugar del camino, oculto probablemente, tras una cuesta y donde suponía que debía encontrarse el coche. Corrió hasta allí. Vió, en efecto, los dos faroles, pero la pareció que viraban y cambiaban de dirección. El coche se alejaba, y no ya al trote tranquilo del caballo, sino al galope de un animal sobreexcitado por los latigazos. Dos minutos más tarde, Raúl, dirigido por los gritos, adivinaba en la oscuridad la silueta de un hombre que gesticulaba en medio de las malezas y las zarzas.

—¿Es usted el médico de Romillaud?—le preguntó—. Me mandaron de la estación a su encuentro... Sin duda, ¿ha sido usted atacado?

—¡Sí!... un peatón que me preguntaba el camino me detuvo y me tomó por la garganta, me ató y me arrojó entre las zarzas.

—¿Y huyó con el coche?

—Sí.

—¿Sólo?

—No, con otro que se le reunió .. Fué, entonces, cuando grité.

—¿Un hombre? ¿Una mujer?

—No lo ví. Apenas hablaron y en voz muy baja. En cuanto se alejaron, grité.

Raúl consiguió sacarlo de entre las plantas, y le dijo:

—¿No lo habían amordazado?

—Sí, pero mal.

—¿Con qué?

—Con mi pañuelo.

—Hay una manera de amordazar, y pocas personas la conocen dijo Raúl, que recogió el pañuelo, dió vuelta al doctor y se puso a mostrarle cómo se procede.

La lección fué seguida de otra operación, una atadura sabiamente ejecutada con la manta y el cabestro del caballo, que Guillermo había utilizado (pues no podía dudarse de que el agresor hubiese sido Guillermo y que la joven se hubiera reunido con él).

—No le hago daño, ¿no es cierto, doctor? Lo lamentaría infinito. Y además, no tendrá usted que temer ni a las espinas ni a las ortigas — agregó Raúl arrastrando a su prisionero.— Mire, aquí tiene un emplazamiento donde no pasará una noche demasiado mala. El musgo debe haber sido quemado por el sol, pues está seco... No, nada de agradecimientos, doctor. Créame que si hubiera podido evitarlo...

La intención de Limézy en aquel momento era emprender la marcha a paso gimnástico y alcanzar, costase lo que costase, a los fugitivos.

Estaba furioso por haberse dejado engañar. ¡Se necesitaba ser estúpido! ¡Cómo la tenía entre sus garras, y en lugar de retorcerle el pescuezo se entretenía en besarla! ¿Acaso se conserva la lucidez de ideas en tales condiciones?

Pero aquella noche las intenciones de Limézy arribaban siempre a actos contrarios. En cuanto se separó del doctor y, aunque no desistiese de su proyecto, regresó hacia la estación con un nuevo plan, que consistía en montar el caballo de un vigilante y determinar así el éxito de la empresa.

Había observado que los tres caballos de la policía se encontraban en un galpón ante el cual velaba un obrero. Llegó hasta allí. El hombre dormía a la luz de un farol. Raúl sacó su navaja para cortar una de las cuerdas, pero en lugar de eso, se puso a cortar silenciosamente, con todas las precauciones imaginables, las cinchas flojas de los tres caballos y las correas de las bridas.

Así, la persecución de la joven de los ojos verdes, cuando se percatasen de su desaparición, se hacía imposible.

—Realmente no sé bien lo que hago—se dijo Raúl, volviendo a su compartimiento.—Tengo a la bribona horrorizada. Nada me sería más agradable que entregarla a la justicia y cumplir mi juramento de venganza. Y todos mis esfuerzos sólo tienden a salvarla. ¿Por qué?

Raúl conocía bien la respuesta a esta pregunta. Si se había interesado en la joven porque tenía ojos color de jade ¿cómo no iba a protegerla ahora que la había sentido tan cerca de él, desfalleciente y apoyados sus labios en los de ella? ¿Acaso se entrega a la justicia a una mujer cuya boca se ha besado? Asesina, sea. Pero se había estremecido bajo sus caricias y Raúl comprendía que nada en el mundo podría impedir en adelante, que la defendiera contra todo y contra todo. Para él, el ardiente beso de aquella noche dominaba todo el drama y todas las resoluciones que su instinto mismo que su razón le ordenaban adoptar.

Por esto deseaba volver a ponerse en contacto con Marescal, a fin de conocer el resultado de sus investigaciones, y volverlo a ver igualmente a propósito de la joven inglesa y de la cartera que Constancia Bakefield le había recomendado.

Dos horas más tarde, Marescal se dejaba caer, abrumado de fatiga, frente a la banqueta donde, en el vagón desenganchado, Raúl esperaba tranquilamente. Al despertarse sobresaltado, este encendió luz, y, al ver el rostro descompuesto del comisario, su cabello ...

LA NACION

Santiago, Setiembre 21 de 1926

LA CUESTION SALITRERA

Diversas circunstancias han venido a desviar la atención pública y gubernativa del problema salitrero. El despacho de la ley que autoriza la contratación del empréstito de 7 millones 702 mil libras, de los cuales 5 millones se destinan a cancelar el déficit exigible de la Hacienda Pública acumulado hasta el 31 de Diciembre del presente año, ha venido, en el hecho, a desinteresar al Gobierno de los efectos inmediatos de la crisis salitrera. De la misma manera, la circunstancia de que la Ley Kemmerer obligase a considerar en el cálculo de entradas del año próximo, no las entradas efectivas del año actual sino las correspondientes al mínimo de los tres años anteriores al año en curso, ha permitido financiar el presupuesto con una entrada salitrera que, si bien representa sólo un valor teórico, ha permitido, por lo menos, financiar más o menos legalmente el cálculo presupuestario. Por último, el curso favorable seguido en el Congreso por la ley que autoriza el remate de terrenos salitreros, permitirá hacer efectiva una parte importante de las entradas consultadas para el presente año.

En este sentido, es curioso confirmar que, para el Gobierno, sólo existe crisis salitrera cada vez que existe crisis de Hacienda Pública. Desde el punto de vista fiscal, sólo pareciera interesar el valor de los derechos de exportación, sin que sea apreciada la verdadera importancia que la falta de exportación significa para la economía nacional en general. Es por ello que, en el concepto del Gobierno, cada crisis salitrera desaparece en el momento mismo en que el Congreso autoriza la obtención de entradas extraordinarias que reemplacen a las ordinarias del salitre.

UNA CRISIS DE PRECIOS

Sin embargo, la crisis existe. Bastaría, para apreciar su gravedad, recordar el informe del señor senador don Carlos Werner, el cual fué comentado en estas columnas en fecha 28 de Agosto último. De los datos expuestos por el señor Werner se deduce que, para poder competir con el sulfato de amonio, los precios de venta del salitre chileno, puesto en la estación de ferrocarril más cercana al consumidor, deberían ser de 8 libras 6 chelines y 8 peniques para consumos en Alemania, de 9-8-7 en los Países Bajos y de 8-11-9 en Francia.

El precio actual del salitre de Chile, en cambio, se descompone como sigue:

1). Precio al costado del buque, en puerto salitrero, sin derecho fiscal, 7 libras.
2). Más derecho fiscal de 2 1|2 libras 9 libras 10 chelines.
3). Más flete de 20 chelines, seguro y otros valores, hasta puerto europeo, 11 libras 6 chelines.
4). Más fletes y otros valores hasta la estación del ferrocarril más cercana al consumidor, un precio total de 12 libras 6 chelines.

Esta composición de precios señala el efecto preponderante de factores no controlables por la Asociación, de los cuales son los principales el derecho fiscal y el flete marítimo.

De las 7 libras por tonelada que representa el costo en puerto, un 40.5 o|o corresponde a gastos de jornales. Cualesquiera que sean las economías que pudieran obtenerse mejorando los métodos de extracción y elaboración, es tal la magnitud de la diferencia que actualmente separa el precio del salitre chileno del precio necesario para evitar la competencia creciente del sulfato de amonio, que siempre existirá una amenaza seria de competencia. Es necesario, por consiguiente, aceptar esta verdad y no hacerse ilusiones exageradas esperando un mejoramiento milagroso de los métodos de producción.

EL INTERES FISCAL Y LA FORMULA TRIBUTARIA

Desde el punto de vista industrial, no es bien justificada una fórmula tributaria que grave uniformemente a productos que se venden a un mismo precio, pero con costos diferentes. Así, el derecho actual de dos y media libras por tonelada resulta soportable para salitreras que trabajan caliches de alta ley; es excesivo para leyes menores de 17 o|o y mayores de 12 o|o y prohibitivo para leyes inferiores a esta última. Es este, indudablemente, un defecto técnico de la ley que es necesario corregir.

Aparte de la modificación indicada del derecho, la cual puede establecerse en cualquier fecha y de tal modo que su efecto sea equivalente al derecho actual en el total de la producción, debe considerarse la cuestión relativa al aumento de las exportaciones. Este aspecto del problema, independiente del anterior, debe tratarse considerando a la vez los puntos de vista del interés fiscal, el interés de la industria y el interés del país.

Desde el punto de vista fiscal, interesa un producto tan fijo y seguro como sea posible en los derechos salitreros. Una suma anual garantida de 200 millones de pesos bastaría para llenar ampliamente las necesidades de la Hacienda Pública. Es verdad que el cálculo de entradas para el año próximo supone un rendimiento teórico de 227 millones. Pero es verdad también que el rendimiento efectivo del año en curso no parece que sea superior a 170 millones, y así lo ha calculado el Gobierno. La suma indicada de 200 millones aparece así perfectamente razonable.

Desde el punto de vista de la industria es indudable que lo que se trata de obtener es el derecho mínimo para alcanzar una utilidad máxima. La industria procurará obtener esta utilidad con la menor inversión posible de capitales, es decir, que no habrá por parte de ella un interés fundamental en aumentar las exportaciones más allá de la capacidad normal de las instalaciones actuales.

Desde el punto de vista del país, lo que interesa es la exportación máxima, ya que ello da lugar a mayores consumos, mejores precios, pago de jornales, saldos favorables del balance de pagos al exterior, robustecimiento de la situación del Banco Central, mejores facilidades de crédito y todas las ventajas que, en general, se derivan de la prosperidad comercial ligada al incremento de la producción. Considerando el interés del país en su conjunto, la solución ideal será siempre la de la exportación máxima.

Considerando estos tres aspectos de la cuestión, se ha propuesto en este diario la fórmula que contempla el pago por la Asociación al Gobierno de una suma fija de 200 millones de pesos al año, eximiéndose de derechos todo el salitre exportado por los miembros de la Asociación. Esta fórmula equivale a reducir los derechos en una cuantía tanto mayor cuanto mayor sea la exportación sobre 2 millones de toneladas. De ese modo, el Gobierno obtiene la garantía de una entrada aduanera por concepto de salitre fija y no inferior a 200 millones anuales, la Asociación obtiene una rebaja de los derechos medios, y el país se beneficia con las ventajas derivadas de una exportación máxima.

Junto a esta reforma en los derechos, la cual se haría extensiva sólo a los miembros de la Asociación—aplicándose a las salitreras no asociadas el mismo derecho actual, con lo cual se verían obligadas a asociarse—se agregarían disposiciones complementarias relativas al robustecimiento de la Asociación y a su permanencia por un plazo mínimo de diez años y al mayor control del Gobierno dentro de la misma, control que podría efectuarse por medio de los organismos consultados en los proyectos del senador Núñez Morgado.

EL SINDICATO DEL SALITRE Y EL "TRUST MUNDIAL"

Si hemos tratado, a toda costa, de mantener la Asociación de Productores, ha sido por la tendencia mundial que hoy predomina acerca de la concentración de las actividades industriales y la situación de inferioridad en que ha de presentarse a la competencia mundial una industria con competencias internas y sin organización eficaz para la lucha en los mercados. Aparte de los Estados Unidos y Alemania, en donde las "corporations" y los sindicatos han unido en una sola entidad nacional a los principales productores industriales, empieza ya, principalmente entre Francia, Alemania y Bélgica, a establecerse sindicatos internacionales, entre los cuales han sido llevados a términos los de la potasa, anilinas y productos del fierro y el acero. Estos sindicatos internacionales se han referido a la fijación de precios, a la distribución de los mercados y a la regularización de la producción.

En lo que se refiere a la industria del nitrógeno, se tiene ya los sindicatos de Inglaterra y Alemania, el último de los cuales, al estilo americano, ha pasado a constituir una fusión de capitales reunidos en una compañía única.

Habría sido absurdo, ante la concentración económica y financiera de los productos nitrogenados sintéticos, el haber destruído la Asociación nuestra. Probablemente lo que interesa en nuestro caso es llevar a la Asociación a su concentración máxima, a constituir, si es posible, una sola entidad financiera con una fuerte intervención del Estado. Contando con la ayuda fiscal no sería difícil llevar a los sindicatos ingleses y alemanes a un convenio de distribución de mercados, fijación de precios y cuotas de producción. El viaje del ex-Ministro alemán von Luther, la revisión de los aranceles aduaneros que será luego estudiada por el Congreso, una insinuación oficial oportuna sobre revisión de los derechos salitreros y una insinuación oportuna sobre las ventajas que los consumidores alemanes e ingleses, de yodo, pueden derivar de una nueva política del Gobierno de Chile sobre el particular, son circunstancias que dan probabilidades de éxito a una iniciativa tendiente a un arreglo de precios y mercados con los sindicatos principales del abono sintético.

Estas gestiones no pueden ser iniciadas solamente por la Asociación, ya que esta nada tiene que ofrecer ni tampoco los sindicatos ingleses y alemanes nada tienen que temer de ella mientras no se cuente con la cooperación del Gobierno de Chile, el cual tiene en sus manos un margen de 2 1|2 libras por tonelada y muchas otras ventajas de orden comercial con las cuales pueden provocarse los convenios.

El salitre de Chile figura actualmente con un 25 o|o del consumo mundial. La mantención de este 25 o|o para Chile y el 75 o|o restante para los sindicatos del salitre sintético no puede ser una proposición despreciable para los sindicatos europeos, ya que este acuerdo permitiría elevar los precios con ventajas para ambos. Pero lo que hay de verdad es que, mantenida la situación actual de costos y precios del salitre chileno, la competencia del abono natural terminará por desaparecer sola dentro de un plazo más o menos largo. Es por ello que cualquiera negociación en tal sentido deberá efectuarse por medio de la colaboración efectiva del Gobierno, el cual puede llevar a la discusión como bases positivas de negociación tanto la revisión de los derechos de exportación del salitre como la revisión de los derechos de importación a las mercaderías provenientes de países productores de nitratos sintéticos.

EL PROBLEMA DE LAS RENTAS MUNICIPALES

II

En nuestro editorial del Viernes 10 prometimos seguir ocupándonos del grave problema que para las Municipalidades del país va creando el metódico cercenamiento que de sus rentas se está haciendo en virtud de diversas leyes. Dijimos con este motivo que la Ley de 1891 concedió a los Municipios una fuente de entradas clara y hasta magnífica y que ésta al través del tiempo se ha visto reducida en forma alarmante. Expresamos que la comuna autónoma nació en la opulencia y que hoy vive pobre y puede aún morir de miseria. Llegamos a esta conclusión después de examinar los efectos que diversas leyes, dictadas desde 1891 hasta nuestros días, habían producido sobre el presupuesto municipal. Y, como resultado de nuestro estudio, arribamos a la conclusión de que el porvenir y el progreso de nuestras ciudades estaban seriamente amenazados.

Creemos necesario para mayor claridad hacer una síntesis de nuestro editorial anterior. Helo aquí. Expresamos que los resultados negativos que ha tenido en la práctica la vigencia de la Ley de Municipalidades de 1891, se desprenden de los siguientes hechos: a) el impuesto personal no se aplicó jamás; b) el impuesto a los bienes muebles e inmuebles ha sufrido enormes cercenamientos y como éste el impuesto sobre industrias y profesiones; c) el impuesto sobre el expendio de tabacos y bebidas alcohólicas pasó a ser exclusivamente fiscal. En esta forma las Municipalidades han visto cercenadas en un porcentaje que puede estimarse alrededor de un 50 por ciento las fuentes de entradas que les concedió la Ley de 1891. Y, no anotamos en este cálculo el hecho de que el Estado jamás haya cumplido con lo dispuesto en el Art. 34 de la Ley de 1891, que lo obligaba a conceder a cada Municipio una fuerte subvención anual.

Pues bien, lo que ha quedado a salvo de la Ley de 1891 se ha visto a su vez reducido por una nueva serie de leyes que han ido a gravitar en forma bastante onerosa sobre el resto de las entradas municipales. Vamos a examinar la calidad y el monto de estas nuevas cargas; en lo que respecta, principalmente, a la Municipalidad de Santiago. La Ley de Transformación le importa un millón anual: el 10 o|o de la ley de patentes que debe ir a la Beneficencia le significa 300,000; la misma ley que concede el 10 o|o a la Instrucción Primaria le cercena otros $ 300,000; la Ley de Caminos le importa un desembolso anual de $ 2.108,000; los efectos del Art. 267 del Código de Procedimiento Penal, relativo a los peritajes en los juicios de acción pública, le cercena $ 100,000; el Art. 636 del mismo Código que ordena la publicación de los avisos por cuenta municipal para llamar los reos rebeldes le significa una menor entrada de $ 20,000; el Decreto-Ley N.o 240 le importa por la impresión de los recibos de pagos de las contribuciones fiscales la suma de $ 150,000; el Decreto-Ley N.o 406 le obliga a entregar al Colegio de Abogados la mitad de lo percibido por las patentes de los mismos o sea anualmente $ 75,000; el Decreto-Ley 602 del Código Sanitario le importará a la Municipalidad un desembolso que puede estimarse en 2 millones 300,000 pesos y la Ley 4054 sobre Seguro Obligatorio le impone otro cercenamiento de 100 mil pesos.

Tenemos, en consecuencia, que las nuevas leyes y Decretos-Leyes han ido a cercenar en cerca de diez millones las entradas municipales.

Es de advertir que algunas de estas disposiciones no se han cumplido todavía. Este hecho se debe, en parte, a que la Municipalidad se ha resistido a cumplir con lo dispuesto en alguna de estas leyes y a que ha reclamado de la absoluta improcedencia de otras contribuciones, como ha ocurrido en lo que respecta con lo dispuesto en la letra "c" de la Ley de Caminos N.o 3611, de 5 de Marzo de 1920, que le obliga a entregar el uno por mil del valor de tasación de los inmuebles de la comuna, lo que vendría a significar a la Municipalidad de Santiago, en el caso que tal obligación se hiciera efectiva, un desembolso anual de $ 2.108,000 y de $ 10.000,000 más que debería pagar a contar del día en que empezó a regir la expresada ley. En la misma situación se encuentra con respecto a la cuota del 15 o|o de la Ley de Instrucción Primaria Obligatoria y del 10 por ciento del Código Long. En el caso que se hicieran efectivas ambas disposiciones la Municipalidad de Santiago tendría que ser declarada en bancarrota, pues no podrían sus escasos recursos hacer frente a las diversas y pesadas obligaciones que gravitan sobre sus arcas.

En virtud de todas estas consideraciones y de muchas otras que se podrían hacer, se encuentra sometido al estudio y resolución de la Cámara de los Diputados un proyecto de Ley de Organización y Atribución de las Municipalidades, proyecto aprobado ya por el Honorable Senado, y para cuya redacción se ha tomado como base el Decreto-Ley N.o 740 del 7 de Diciembre de 1924. En buena hora, posiblemente en el momento más crítico de la vida financiera de los Municipios del país, llega este proyecto a conocimiento del Congreso y es de esperar que una rápida e inteligente solución salve a la Municipalidad de Santiago y a otras de la República del naufragio.

LA LIBERTAD CONDICIONAL

La práctica ha sometido a ruda prueba las reformas y creaciones legales del período revolucionario, especialmente las de carácter social. Algunas cayeron envueltas en dificultades desde los primeros pasos, otras han echado raíces sólidas, muchas se encuentran sujetas a discusión y su suerte estriba en el criterio con que se las aplique.

Debemos contar entre éstas la libertad condicional de los delincuentes, institución moderna muy difundida y que ha tenido buen éxito en países más organizados; pero que ofrecía peligros visibles en el nuestro, de tan elevada criminalidad.

Con motivo de acercarse la visita semestral de cárceles, el Ministerio de Justicia ha recogido la observaciones hechas contra el decreto-ley de libertad condicional y ha dictado normas a las autoridades penales sobre los procedimientos para aplicarla.

Es un documento interesante y que merece comentario.

Afirma, en primer término, enérgicamente, la necesidad de mantener la libertad condicional, aún reconociendo que no se ha usado de ella con prudencia y que, por ahora, el Estado carece de medios para llevarla a su perfección. Luego establece reglas claras y cita ejemplos que deben guiar a las autoridades para la concesión de este delicado beneficio.

"Ha debido necesariamente — " dice — llamar la atención de " este Departamento el hecho de " que algunas Visitas Semestra- " les soliciten dicho beneficio pa- " ra un crecido número de reos " con relación a la población " penal de cada establecimiento". Para limitar semejante exceso, es preciso considerar que no bastan los requisitos señalados literalmente en la ley, en la que era imposible enumerar todas las circunstancias necesarias, fundadas en la individualización del delicuente, en el estudio psicológico de su carácter y sus posibilidades de readaptación. "Se " hace necesario — agrega — " proceder con la mayor estric- " tez, y cautela al estudiar los " antecedentes de cada caso, a " fin de evitar el peligro de " que salgan en libertad aque- " llos que aún no estén capaci- " tados para disfrutar de la vi- " da libre, como ha quedado de " manifiesto en los numerosos " decretos de revocación..."

La franqueza de estas confesiones y el resuelto propósito de atajar los abusos, causarán en los que atacaban el sistema una saludable impresión de confianza.

Ella se reforzará con el ejemplo de la Visita Semestral de establecimientos penales de Santiago, constituída por los más altos miembros del Poder Judicial de la República, cuyos procedimientos indica el Ministerio como norma a las demás Visitas encargadas de pedir la libertad condicional. Dicha Visita designó una comisión de su seno para estudiar individualmente cada caso de los presentados por el Tribunal de Conducta, y, después de un trabajo prolijo y concienzudo, en el cual se consideraron los antecedentes de cada reo y la característica del delito cometido, para determinar si era o no peligroso y si había o no posibilidad de que se readaptara, solicitó la libertad condicional para un número reducido de penados.

Esto puede sintetizarse en un enérgico llamado a la prudencia.

Otro punto importante que trata el Ministerio es la forma cómo los Tribunales de Conducta han ejercido el Patronato de Reos que el Reglamento les encarga, labor que no han realizado debidamente y que es capital en el éxito de la nueva institución. Ningún beneficio puede esperarse de la ley si no se atiende a esta cuestión y si los miembros del Tribunal de Conducta no despliegan todo el celo que exigen sus delicadas funciones. La acción del Patronato de Reos no puede limitarse a la simple vigilancia policial del liberto: debe extenderse a su ayuda y asistencia para que el individuo sienta sobre sí la influencia "no " de la autoridad que lo vigila, " sino de la sociedad que quiere " reintegrarlo a su seno".

Son nobles palabras.

Así entendido, el decreto-ley sobre libertad condicional conserva su espíritu generoso, el impulso de progreso científico que lo inspiró y adquiere la mesura necesaria para impedir los abusos que lo hubieran desacreditado.

Las instrucciones del Ministerio de Justicia revelan comprensión exacta del problema, estudio atento de los detalles en la práctica y sereno espíritu de realidad.

Apellidos de «gente bien» que figuraron en la Colonia

por AURELIO DIAZ MEZA

La ciudad de Cañete, fué la cuna de los "Catorce de la Fama".— Los Ahumadas de Santa Teresa, y los otros.—El "calcetero con tienda" más acreditado del reino.— Los Ruiz de Gamboa.— Osorno.— Los parientes de Pedro de Valdivia se radicaron allí.— El Conde de Aranda.— Un conquistador que se casó después de haber sido Capellán del Emperador.— La fundadora del monasterio de las Agustinas.— La hija del conspirador Sancho de Hoz.— Un marido como no hay dos.— El primer convento de monjas que hubo en Chile, se estableció en Osorno.

Un lego franciscano de hartas agallas.— Se concluirá la nómina de la "gente bien" del primer período colonial.

La ciudad de Cañete debió su origen a la construcción de un "fuerte y presidio" que el Conquistador quiso establecer entre las recién fundadas Imperial y Valdivia, con el objeto de proteger las comunicaciones de ambas ciudades a través del todavía inexplorado territorio araucano. La primera denominación de este fuerte fué Tucapel, y su construcción, que duró un poco más de mes y medio, quedó terminada, según opina el señor Thayer, en Setiembre de 1553. Fué su primer jefe el capitán Martín de Irizar, casado con una pariente del Conquistador, de donde provino Martín de Irizar Valdivia, valeroso capitán que sobresalió en la campaña del tercer cuarto de ese siglo, y casó en 1602 con doña Teresa de Caravajal y Riberos, cuñada de la Quintrala.

El fuerte de Tucapel duró en pie apenas unos cuatro meses, pues fué arrasado por las huestes de Lautaro en Diciembre; de sus ruinas, y de las del fuerte de Purén, surgieron aquellos "Catorce de la Fama" que tantas veces hemos nombrado; Martín de Irizar fué uno de ellos.

El gobernador don García Hurtado de Mendoza restableció el fuerte de Tucapel en 1558 y fundó a su alrededor una ciudad con el nombre de Cañete, título del marquesado del virrey del Perú, su padre; su primer gobernador o corregidor fué don Felipe de Mendoza, hermano natural de don García; casó, como dije en otra ocasión, con una cuñada de Francisco de Villagra. Entre los encomenderos y vecinos de Cañete figuran Martín Ruiz de Gamboa, casado con doña Isabel de Quiroga, hija de don Rodrigo; Gómez de Lagos, padre de Esteban de Lagos, vecino, encomendero y fundador de Chillán y alcalde de su primer cabildo; Francisco Osorio, cantado por Ercilla, pereció heroicamente en la batalla de Mareguano; Lope Ruiz de Gamboa, casado con doña Isabel Suárez de Figueroa, troncos de una numerosa familia; "de ilustre sangre, dice el Padre Alonso Ovalle, tan conocido en Vizcaya, donde se ve hoy su palacio y casa solariega, que es de las más esclarecidas, a tres leguas de Durango".

Gonzalo Hernández de la Torre, que tuvo una hija mestiza, Inés de la Torre, casada con Francisco de Hoyos, el "calcetero con tienda" más acreditado de Santiago a fines del siglo; Juan de Rieros; Alonso de Góngora Marmolejo, el historiador, de quien he dado noticias anteriormente; Rodrigo de Palos, regidor de Cañete; Francisco Vaca Rengifo; Gonzalo Hernández Buenos-Años, "Catorce de la Fama", casado con Catalina de Cervantes; Juan de Lasarte; Juan de Riva-Martín, alcalde del primer cabildo; fué casado en Lima con doña Juana de Riba-Moron y falleció allí; Fabián de Contreras, escribano público, casado con Mayor de la Fuentecilla; Agustín de Ahumada, hermano de Santa Teresa; regidor, alcalde y corregidor de Cañete; residió allí hasta la despoblación de la ciudad, en 1563, y regresó a Lima; dejó en Chile una hija, probablemente mestiza, Jerónima de Ahumada, que casó con el capitán Juan de Córdoba, con crecida descendencia, según Thayer. La familia Ahumada, que figuró posteriormente, proviene de Juan de Ahumada; Gabriel Gutiérrez de Aguilera, fallecido sin sucesión; Alonso de Miranda, "fidalgo" casado con doña Mencía de Marañón; sus dos hijas casaron con Aranda Valdivia y con Herrera Sotomayor.

A pesar de haber sido repoblada en 1569, Cañete no pasó de ser un fortín rudamente atacado por los indios durante siglos, por lo cual no pudo progresar sino en los últimos decenios de la colonia.

Semanas después de haber fundado la ciudad de Valdivia, el Conquistador de Chile partió en rápida excursión hacia el Sur, llegando hasta el Lago Ranco; pero las persistentes lluvias lo obligaron a regresar al punto de partida. Tan pronto como terminó el Invierno, en Octubre, envió una segunda expedición al mando de Francisco de Villagra, para que fundara en aquellas regiones una nueva ciudad "que debía llevar el nombre de Santa Marina de Gaete" en honor de la esposa del Conquistador Valdivia, y cuyas fiestas de fundación debían realizarse a la llegada de esta señora, a quien había mandado buscar a España, con el Adelantado Jerónimo de Alderete.

Sabemos que cuando llegó doña Marina a Chile ya había sucumbido el Conquistador, en la batalla de Tucapel, a manos de Lautaro. El capitán Villagra no alcanzó a cumplir su cometido a causa, también, de ese desastre, que lo obligó a volver hacia el

(PASA A LA 5.ª PAGINA)

Préstamos
SOBRE ALHAJAS
COMPRA Y VENTA DE JOYAS VALIOSAS
LA EQUITATIVA
Casa de confianza que a todos conviene
DELICIAS 857
Set—21

PERMUTAMOS
GRAN PROPIEDAD MODERNA
VALOR $ 800,000, DEBE $ 250,000
EN ALAMEDA MUY BIEN SITUADA
POR OTRA PROPIEDAD EN ALAMEDA
QUE SEA APTA PARA REFACCIONARSE
DE VALOR HASTA $ 500,000
ALEJANDRO GREENE CRUZAT
Sección Propiedades Urbanas
OSCAR GREENE VALVERDE
TEATINOS 86 — CASILLA 3722

Libros Nuevos

FEDERICO GANA: "CUENTOS COMPLETOS"
"Días de Campo" y otros cuentos.
La obra imperecedera del maestro en cuentos campesinos en Chile. Hoy aparece esta obra maestra. La edición de este libro se agotará en breve pues no es muy numerosa.
PRECIO: $ 6.00 — PROVINCIAS: $ 6.50

MARTA BRUNET: "BESTIA DAÑINA". Novela
Es una novela de las que impresionan profundamente, y sus personajes quedan grabados en la memoria.
PRECIO: $ 4.00 — PROVINCIAS: $ 4.50

VICENTE HUIDOBRO: "VIENTOS CONTRARIOS"
Prosas. Libro audaz, valiente, sincero.
Huidobro tiene una personalidad literaria, más conocida y apreciada en el extranjero que en Chile. Huidobro es literato. Este libro sólo será atacado por las personas que quieran desconocer uno de nuestros más importantes, pero a la vez, más combatidos escritores.
PRECIO: $ 6.00 — PROVINCIAS: $ 6.50

PABLO NERUDA: "EL HABITANTE Y SU ESPERANZA"
Novela. Primera vez que se presenta como novelista, uno de nuestros más prestigiados poetas de avanzada.
Es un libro bello y armonioso y la novedad de su novela dará tema para los mayores encomios de la crítica, que reconocerá en Neruda uno de nuestros prosistas finos y delicados.
PRECIO: $ 4.00 — PROVINCIAS: $ 4.50

Tome Ud. nota:
PRONTO SE AGOTARA la obra más apreciada y que ha tenido las más altas cotizaciones en el mercado:
"HISTORIA DE SANTIAGO"
Por don Benjamín Vicuña Mackenna
Con este libro ameno en dos grandes tomos, que no cansan al lector, que se lee como una novela, tiene Ud. una de las mejores obras de la literatura chilena.
PRECIO DE LOS DOS TOMOS: $ 40.00

EL LIBRO UTIL A TODOS: "GUIA DEL CONTADOR"
Por Abel Guevara. Este libro contiene toda la técnica de la contabilidad comercial y todas las relaciones que tiene la contabilidad con la aplicación de las leyes de la renta y sociales.
Contiene una lista completa de los formularios de renta con sus números y porcentajes y un índice alfabético de las leyes sociales y de renta vigentes, con sus números y fechas de publicación.
PRECIO, RUSTICA: $ 8.00 — PASTA: $ 10.00 — PROVINCIAS AGREGAR $ 0.50

Librería Nascimento
AHUMADA 125 — CASILLA 2298 — TELEFONO 3759
El Jueves 23 aparecerá "BAJO LA CRUZ DEL SUR", poemas de don Samuel A. Lillo.

EL ENCANTO DE UN VALS
ES LA PRIMERA
EXTRAORDINARIA
UFA
PRODUCCION 1925-6
ESTRENO:
MARTES
28

ALPARAISO

Los encuentros footballísticos del Campeonato Suramericano

Tendrán lugar en la cancha del Estadio Ferroviario porteño. Así lo acordó ayer la Federación de Football.

A fin de dejar el "field" en las mejores condiciones, se le colocará pasto.

El team boliviano que participará en este torneo, y que partirá el 1.o de Octubre en Dirección a Valparaíso, se concentrará en Quillota.

Un mausoleo para el Regimiento Maipo

Para construirlo, se ha lanzado la idea de abrir una suscripción pública para reunir los fondos, a fin de iniciar los trabajos.

Esta idea ha encontrado la mejor acogida en todos los círculos porteños.

Noticias de Arica

(De nuestro corresponsal, por telégrafo)

ARICA 17.—Se ha embarcado con destino a Santiago el Fiscal de Tacna, don Carlos Soffia.

—Las asociaciones e instituciones chilenas han adherido al comicio patriótico que se llevará a cabo para oponerse a cualquier arreglo que no sea la incorporación de estos territorios a la patria chilena.

—La compañía Gironella Puig debutará mañana en Tacna.—(Gálvez).

NOTABLE ACTOR, MUSICO Y CANTANTE
es Pepe Romeu, que debuta mañana con
"EL CARDENAL"
Teatro Comedia.

SOCIEDAD ANONIMA COMERCIAL
BRAUN y BLANCHARD
Servicio de pasajeros y carga para el Norte y Sur del país.
Salidas cada 21 días a Punta Arenas y semanales a Arica.
SALIDAS AL NORTE
"VALPARAISO"..... 29 DE SETIEMBRE
PROXIMAS SALIDAS A PUNTA ARENAS
"TARAPACA"... 30 DE SETIEMBRE
AGENCIA EN SANTIAGO
Blanchard y Puelma Ltda.—Huérfanos 1059. —
Teléfono Inglés 4952.—Casilla 1123

GRACE LINE
Servicio rápido de pasajeros para Antofagasta, Iquique, Arica, Mollendo, Callao, Salaverry, Talara, Balboa, Cristóbal y
NUEVA YORK
"SANTA LUISA"
Saldrá de VALPARAISO el 29 de Setiembre, a las 1 P. M.
"SANTA TERESA".. OCTUBRE 13
"SANTA ANA".. OCTUBRE 27
"SANTA ELISA".. NOVIEMBRE 10
New Orleans and South American Steamship Co. Servicio mensual de vapores de carga desde New Orleans (EE. UU.) a puertos CHILENOS Y VICE-VERSA
GRACE Y CIA. (CHILE S. A.)
HUERFANOS N.o 1189 — SANTIAGO

SOCIEDAD ANONIMA GANADERA Y COMERCIAL "MENENDEZ BEHETY"
VAPOR RAPIDO A PUERTO BORIES, PUERTO NATALES Y PUNTA ARENAS
El vapor nacional de pasajeros y carga
"A P O L C"
CAPITAN J. E. JENSEN
saldrá de Valparaíso EL MIERCOLES 22 DE SETIEMBRE para San Antonio, Talcahuano, Tomé, Coronel, Corral (Valdivia); Puerto Montt, Castro, PUERTO NATALES, PUERTO BORIES Y PUNTA ARENAS.
PASAJEROS: El vapor dispone de espléndidas comodidades para pasajeros en primera y tercera clase. Acepta pasajeros a los puertos indicados a precios módicos.
Recibe carga en lanchas particulares y de la Compañía desde el Martes 21 de Setiembre.
NOTA: EL VAPOR ACEPTA CARGA A LOS PUERTOS DE BORIES Y NATALES SIN TRASBORDO.
Por fletes y demás pormenores, verse con
VOEWERK y Co. — Prat 178, Casilla 42 V.—Tel. 2021 — AGENTES GENERALES EN VALPARAISO
ALBERTO GOLDENBERG — Nueva York 17 — Casilla 3627 — Teléfono 3507 — AGENTE EN SANTIAGO
21—S.

C. S. A. V.
SERVICIO MENSUAL A NUEVA YORK EN 18 DIAS
"Aconcagua" SABADO 25 DE SETIEMBRE A LAS 4 P. M.
con escalas en ANTOFAGASTA, IQUIQUE, ARICA, CALLAO, PAYTA y CRISTOBAL.
SERVICIO QUINCENAL DE LOTA A GUAYAQUIL
con escalas en Tomé, Talcahuano, San Antonio, Valparaíso, Coquimbo, Antofagasta, Gatico, Tocopilla, Iquique, Arica y puertos peruanos.
SALIDA DE VALPARAISO
"PALENA" VIERNES 1.o DE OCTUBRE A LAS 6 P. M.
SERVICIO QUINCENAL A PIMENTEL (Perú)
IMPERIAL" VIERNES 24 DE SETIEMBRE A LAS 6 P. M.
con escalas en Coquimbo, Huasco, Caldera, Chañaral, Taltal, Antofagasta, Iquique, Arica y puertos peruanos.
VALPARAISO A PENCO, LOTA, TOME Y TALCAHUANO
SALIDAS DE VALPARAISO TODOS LOS MIERCOLES
COMPAÑIA SUD-AMERICANA DE VAPORES
WESSEL DUVAL y Cía. — Huérfanos esquina Morandé. — Agentes en Santiago
Cía. TRASPORTES UNIDOS — Estado esquina Delicias — Sub-agentes en Santiago
WAGNER, CHADWICK & Co., Agentes en San Antonio

P. S. N. C.
VAPORES PARA EUROPA
Vía Canal de Panamá
ORCOMA . . . 2 de Octubre
ORTEGA . . . 16 de Octubre
ORITA . . . . 30 de Octubre
1 P. M. Para Antofagasta, Mejillones, Iquique, Arica, Mollendo, Callao, Balboa, Cristóbal La Habana, Coruña, Santander, La Pallice y Liverpool.
Por estos vapores se expenden boletos de segunda clase para Europa y puertos de la costa, a precios convenientes.
VAPORES PARA NUEVA YORK
ESSEQUIBO . 6 de Octubre
EBRO. . . 3 de Noviembre
ESSEQUIBO. 1.o de Diciembre
1 P. M. Para Antofagasta, Iquique, Arica, Mollendo, Callao, Santander, Pavia, Balboa, Cristóbal, La Habana y Nueva York.
Agustinas 1017 — Casilla 536 SANTIAGO
THE PACIFIC STEAM NAVIGATION Co. VALPARAISO Callo Blanco — Casilla 24 V.
SUB-AGENTES EN SANTIAGO: TRASPORTES UNIDOS, ESTADO ESQUINA ALAMEDA — VILLALONGA, AGUSTINAS N.o 817.

DE NUESTROS CORRESPONSALES — INFORMACIONES DEL INTERIOR

CONCEPCION

A IMPORTANTES CONCLUSIONES LLEGO EL CONGRESO NACIONAL DE FARMACIA

SE FIJA COMO SEDE DEL PROXIMO LA CIUDAD DE VALPARAISO

CONCEPCION, 20.— En la sesión de la tarde de hoy el delegado de Talca, don Juan Strange, presentó un trabajo acerca de la enormidad que esignifica la explotación actual del yodo, por los industriales salitreros, quienes estando en condiciones de producir veinte millones de kilos al año para la venta, producen sólo 700,000 kilos para mantener así los altos precios. En esta forma, dice, despilfarran 10 millones de kilos de yodo, que al precio de veinte pesos cada uno, no obstante el precio de venta actual de $ 60, representa un despilfarro de 380 millones de pesos.

El Congreso de Farmacia consideró que ésto no debe continuar, especialmente porque Chile es el único país del mundo que puede producir yodo fino hasta el precio de $ 1.40 el kilo.

El Congreso fué partidario de que Chile fuera el distribuidor mundial del yodo, lo que significaría una gran réclame y haría que los demás países le fueran tributarios.

Por estas y otras razones se acordó por aclamación:

"Solicitar del Presidente de la República que en la convocatoria al Congreso a sesiones extraordinarias, incluya un proyecto sobre el estaño y el yodo".

La clausura de las sesiones del Congreso se llevó a cabo hoy, después de tres días de gran actividad. En la mañana se trató sobre lá reforma del plan de estudios de farmacia, aprobándose las conclusiones a que arriba el proyecto presentado por el Relator Oficial, don Salvador Gálvez, al cual se le agregarán las indicaciones formuladas por la delegación de Valparaíso.

A continuación se trató sobre la fundación de la Asociación Farmacéutica Chilena, aprobándose después un interesante proyecto.

Se fijó como sede del próximo Congreso la ciudad de Valparaíso.

$ 1.500,000 de pérdidas produce un incendio en Tomé

(De nuestro corresponsal, por telégrafo)

CONCEPCION, 20. — Comunican de Tomé que se incendió en la madrugada de ayer el edificio del molino de don León Palma, con todas sus instalaciones.

Las pérdidas se avalúan en un millón y medio de pesos y los seguros comprometidos suben a un millón seiscientos mil pesos.

ACONCAGUA

Juegos Florales realizados en San Felipe

(De nuestro corresponsal, por telégrafo)

SAN FELIPE 20.—El Miércoles 15 se efectuaron los juegos florales auspiciados por la Agrupación de Profesores de San Felipe, y concurrieron a la fiesta todas las autoridades administrativas y locales, además de un extraordinario público.

Formaban la Corte de Amor doce señoritas, de entre las cuales el poeta premiado, señor Eduardo Valenzuela Olivos eligió Reina de los juegos a la señorita Olivia Pérez.

Obtuvo la Flor de Oro la poesía "Junto al Mar" del mencionado vate, que fué declamada por su autor y que constituyó el número céntrico del programa.— **(Dinamarca).**

CAUTIN

AYER SE CLAUSURO EL CONGRESO DE EMPLEADOS PARTICULARES

(De nuestro Corresponsal, por Telégrafo)

TEMUCO, 20. — Hoy se clausuró el Congreso de Empleados Particulares, que se desarrolló durante los días de fiestas patrias.

Los principales acuerdos a que se arribó, son los siguientes:

Nombrar la nueva mesa ejecutiva, compuesta por los señores Elías Torresanta, Donato Román, Alfredo Alarcón, Jaime Fortuño, Ramón Alzamora, Manuel Bart y Carlos Contreras.

Fijar como sede del próximo Congreso la ciudad de Valdivia y la fecha Marzo de 1928.

Secundar la campaña contra los culpables de la quiebra del Banco Español de Chile, denunciando las gestiones que tienden a hacer violar la acción de la justicia.

Rendir un homenaje a la memoria de don Alberto Troncoso, fallecido en Iquique y velar por el porvenir de su familia e hijos.

Aprobar la reforma de los estatutos, facultando su justa tramitación legal.

Considerar socios a los empleados que hoy trabajan como particulares en negocios.

Manifestar su adhesión al señor Alejandro Gallegos, procesado por delito contra el gerente de la Casa Delporte, pidiendo a la vez la adhesión general de todos los empleados de Chile para su defensa; y

Aprobar la reforma educacional de los profesores, previa conferencia del profesor Ruiz.

En la noche de hoy se llevó a cabo el banquete de despedida a los delegados que asistieron a esta asamblea.—(Corresponsal).

VAPOR RAPIDO AL NORTE
El espléndido vapor de pasajeros
"PERU"
Saldrá para COQUIMBO, HUASCO, CHAÑARAL, TALTAL, ANTOFAGASTA, TOCOPILLA, IQUIQUE, y ARICA.
EL VIERNES 24 DE SETIEMBRE, A LAS 6 P. M.
Por fletes, pasajes y demás pormenores, verse con:
E. DONOSO GRILLE — Galería Alessandri N.o 237 — SANTIAGO
Cía. TRANSPORTES UNIDOS — Estado, esquina Alameda — SANTIAGO
En Valparaíso: SOC. ANON. MARIT. GONZALEZ, SOFFIA & CIA. BLANCO N.o 903
Set—6

Compañía Trasatlántica Española
SERVICIO PLATA-MEDITERRANEO
El rápido y lujoso vapor-correo:
"INFANTA ISABEL DE BORBON"
saldrá de BUENOS AIRES para ESPAÑA el 14 de Octubre próximo, con escalas en: Montevideo, Río de Janeiro, Las Palmas (Canarias), Cádiz, Almería y Barcelona.
Las próximas salidas se efectuarán en Octubre 14, Noviembre 9, Diciembre 5 y Diciembre 31.
SERVICIO SUD-PACIFICO A ESPAÑA
El magnífico vapor-correo:
"LEON XIII"
saldrá de VALPARAISO para ESPAÑA el Martes 28 de Setiembre, en la noche, con escalas en: Antofagasta, Iquique, Mollendo, Callao, Guayaquil, Colón, Puerto Colombia, Curaçao, Puerto Cabello, La Guayra, San Juan de Puerto Rico, Tenerife (Canarias), Cádiz y Barcelona.
Se expiden pasajes para todos los puertos de escala, incluso ANTOFAGASTA, e IQUIQUE, y para todos los puertos del norte de España: Vigo, Coruña, Gijón, Santander y Bilbao, con trasbordo en Cádiz.
Las próximas salidas se efectuarán el 1.o de Noviembre y Diciembre 4.
También recibirá carga a tipos de fletes convenientes.
Esmerada atención y excelente alojamiento y trato a todos los pasajeros de 1.a, 2.a y 3.a clases.
Para informaciones sobre fletes y pasajes, y reserva de camarotes dirigirse a los agentes:
MARTINEZ VELASCO y Cía. — Cochrane 653 — Casilla 106 V. — VALPARAISO
LUEJE, NIETO y Cía. — Agustinas 839 — Casilla 3984 — SANTIAGO

R. M. S. P.
SERVICIO RAPIDO DE LUJO DESDE Buenos Aires a Europa
PROXIMAS SALIDAS DE LOS AFAMADOS VAPORES "A" VIAJES RAPIDOS A LISBOA, EN 18 DIAS; CHERBURGO Y SOUTHAMPTON EN 19 DIAS
"ARLANZA". . . . . 29 de SETIEMBRE
"AVON". . . . . 9 de OCTUBRE
"ALMANZORA" . . . . . 20 DE OCTUBRE
"ANDES". . . . . 30 de OCTUBRE
"ASTURIAS". . . . . 10 de NOVIEMBRE
PROXIMAS SALIDAS DE LA LINEA "D"
Darro. . . 23 de Setiembre Desna. . . 21 de Octubre
Deseado . . 7 de Octubre Demerara 18 de Noviembre
VIAJES DE LLAMADA DESDE VARIOS PUNTOS DE EUROPA, SIRIA Y TURQUIA

COLCHAGUA

EL ANIVERSARIO DE LA CREACION DEL DEPARTAMENTO DE SAN VICENTE

(De nuestro Corresponsal, por Telégrafo)

SAN VICENTE DE TAGUA TAGUA 20.—Se llevó a efecto la manifestación que los vecinos de este pueblo ofrecían a las autoridades con motivo del aniversario de la creación de este departamento.

A nombre del Comité pro-creación del departamento pronunció un discurso el señor Leopoldo Larenas quien hizo entrega de la lapicera de oro con que el ex-Presidente Alessandri firmó el decreto de creación.

Se acordó enviar un telegrama al señor Arturo Alessandri manifestándole que en esa reunión se había hecho un cariñoso recuerdo del ex Presidente que firmó la fundación del departamento.

A continuación se bebió una copa de champaña.—(Correa).

VALDIVIA

En honor del doctor señor Gunzher

(De nuestro corresponsal, por telégrafo)

VALDIVIA 20.—Grandes proporciones asumió la manifestación social en honor del cirujano don Arturo Gunzehr con motivo de su próximo matrimonio.

Ofreció la manifestación el alcalde señor Enrique Hevia, contestando el festejado. A continuación hablaron el industrial don Guillermo Vudloff, el abogado don Manuel Silva, el Gobernador Marítimo don Ignacio Garay y don Ludovico Barra.—(Barra).

Propaganda en favor del turismo

(De nuestro corresponsal, por telégrafo)

VALDIVIA 20.—Se encuentra en esta ciudad una delegación de la Asociación Central del Turismo, formada por los señores Roberto Echeverría, Carlos Oliva, Edmundo Bertin a quien acompaña el periodista argentino don Sergio Bates.

Esta delegación ha venido con el objeto de hacer propaganda pro fomento del turismo en la zona austral.

En la mañana de hoy las personas antes nombradas conferenciaron en la Intendencia con los industriales, profesionales y periodistas con el objeto de llegar a un acuerdo en favor de la propaganda del turismo.—Barra.

Torceduras
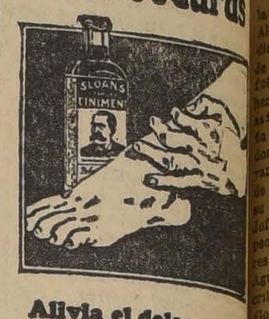

Alivia el dolor y evita congestiones
Pronto, aplíquese el Sloan. Hace circular la sangre por la parte afligida; al instante empieza a tener un sorprendente alivio y a reducirse la inflamación o hinchazón. Continúese el tratamiento para evitar congestión y rehabilitar los músculos afectados. Todas las farmacias venden
Linimento de Sloan
Mata Dolores

LINARES

Se pide el retiro del Rector del Liceo de Parral

(De nuestro Corresponsal, por Telégrafo)

PARRAL, 20. — Firmada por numerosos padres de familia, se ha elevado al Consejo de Educación Primaria, una solicitud en la cual se pide el retiro inmediato del Rector del Liceo de Hombres de este pueblo, don Manuel Castillo.

En esta solicitud se dice que falta un principio pedagógico en la dirección del Liceo, pues la escuela debe estar de acuerdo con la familia de los niños.

Se agrega que el señor Castillo, debido a su carácter, ha obligado a renunciar a los profesores de su establecimiento, produciéndose el desbande de alumnos.—(Alvarado).

El diputado por Parral

(De nuestro Corresponsal, por Telégrafo)

PARRAL, 20. — El diputado por esta agrupación, don Domingo Antonio Solar, se encuentra en este pueblo.—(Alvarado).

ÑUBLE

Las fiestas patrias en San Carlos

(De nuestro Corresponsal, por Telégrafo)

SAN CARLOS, 19. — Las festividades en conmemoración del aniversario de nuestra independencia se han celebrado en esta ciudad con el mayor entusiasmo.

Especial brillo alcanzó la repartición de premios a los alumnos de las escuelas públicas, acto que fué presidido por todas las autoridades locales.—(Reyes).

MAULE

Exito de un concierto

(De nuestro corresponsal, por telégrafo)

CONSTITUCION 20.—Con todo éxito se llevó a cabo el 15 del presente el concierto organizado por entusiastas personas de esta localidad, a fin de allegar fondos para continuar las plantaciones en el cerro Mutrun, uno de los paseos más pintorescos de este balneario.

Este concierto tuvo lugar en el Teatro de los Padres Capuchinos, el que se vió repleto de público asistente.—(Giunio).

CHILOE

HOY SE INAUGURA LA CONVENCION DE PROFESORES DE CHILOE

(De nuestro Corresponsal, por Telégrafo)

ACHAO, 20.— Mañana se inaugurará en el vecino pueblo de Curaco Vélez, la Convención Provincial de Profesores, dependientes de la Asociación General.

Asistirán las autoridades del departamento y delegados de las Agrupaciones de Castro, Achao y Curaco.

PRONOSTICO DEL TIEMPO

En las últimas 48 horas ha imperado el régimen de alta presión en el país. Existe un importante centro anticiclónico frente a la Zona Central con máximum barométrico de 773 milímetros en las islas de Juan Fernández, y otro máximum barométrico secundario en el Sur.

El estado del tiempo se ha manifestado en general bueno, con temperatura fría el 18 y 19; pero con tendencia a aumentar en las últimas 24 horas. Conforme se había previsto, los nublados han sido muy frecuentes; pero tienden a disminuir.

RADIACION SOLAR.—El grupo "monstruo" de manchas solares ha cruzado el meridiano central del sol y se desplaza hacia el limbo Oeste. Existen además otros dos grupos más pequeños en los limbos Este y Oeste. El último está rodeado de intensas fáculas.

La radiación solar ha experimentado bruscas fluctuaciones en los últimos días a consecuencia del paso del grupo "monstruo" de manchas solares por el meridiano central. Según las últimas observaciones practicadas en Montezuma Observatory de la Smithsonian Institution, había subido a una coloría 938 milésimas.

PRONOSTICOS DEL TIEMPO.—En las próximas 24 horas imperará el régimen de altas presiones. En consecuencia, persistirán las buenas condiciones atmosféricas. La temperatura presentará tendencia a aumentar. — Observatorio de El Salto, a las 22 h. del 20 de Setiembre de 1920.

EN EL OBSERVATORIO DE CARTUJA SE CONFIRMAN LAS INVESTIGACIONES SOLARES DEL OBSERVATORIO DE EL SALTO

La nueva orientación de la ciencia meteorológica, referente a buscar la causa de los fenómenos atmosféricos en las variaciones de corto período de la radiación solar, ha recibido una confirmación más en uno de los más importantes centros científicos europeos.

En efecto, en una última publicación recibida del Observatorio de Cartuja, se toma por base las investigaciones del Observatorio de El Salto, para comprobar un período análogo en la parte Sur-Occidental de Europa.

La referida publicación dice textualmente:

"Hoy vamos a tomar como tipo de la otra orientación en estos estudios una memoria presentada a la Smithsonian Institution por don Julio Bustos Navarrete, director del Observatorio de El Salto (Santiago de Chile). Titúlase este trabajo "La radiación solar y las lluvias en la Zona Central de Chile desde 1850 hasta 1925", y tienen por objeto, según se indica en el prólogo, demostrar la relación que existe entre las variaciones de largo período de la radiación solar y las lluvias en la región Central de Chile".

Hace a continuación referencia a las conclusiones obtenidas por el Observatorio de El Salto, y luego agrega:

"El Observatorio de El Salto confirma, pues, con su trabajo las leyes dadas por Mr. Clayton en su "World Weather and Forecasting Weather from Observations of the Sun" (Smithsonian Institution, 1925). Pero, ¿se puede asegurar otro tanto ante los datos recogidos en distintos puntos del globo? Sobre esta materia el Observatorio de Cartuja hace otro estudio comparativo análogo y llega a la conclusión que también en aquella región de Europa existe una estrecha relación entre las variaciones de la radiación solar y el tiempo. Y luego agrega: "Y aún pudiéramos añadir que también resulta probada la correspondencia del máximum de precipitación con el mínimum de actividad solar, si se tiene en cuenta las observaciones sobre el retrato del período lluvioso, según se determina en la memoria del Observatorio de El Salto".

Vemos, pues, que en los centros científicos europeos, entre los cuales el Observatorio de Cartuja se destaca en primer término, han tomado por base las investigaciones del Observatorio de El Salto, y a su vez, han confirmado su exactitud en otras regiones del planeta.

Kolynos es Económico, 100 Limpiezas en cada Tubo
Es una verdadera economía el uso de la Crema Dental Kolynos. Un centímetro en un cepillo seco es suficiente, porque Kolynos está preparado en una forma sumamente concentrada, sin agua ni ningún otro ingrediente inútil, agregado con el único objeto de aumentar su volúmen.
La Crema Dental Kolynos mantiene la dentadura limpia y sana. Debido a sus propiedades antisépticas, destruye millones de gérmenes que se alojan en la boca y se adhieren a los dientes.
Se vende en el tubo amarillo dentro de la caja amarilla. Busque el nombre de Kolynos.
631
CREMA DENTAL.
KOLYNOS

ASMA
Esta sofocación, estos ataques nocturnos
abren en su organismo una brecha cada día mayor. Necesita usted, pues, un remedio a la vez urgente y seguro. Lo encontrará en los
Papeles Azoados y Cigarrillos Antiasmáticos del Dr. ANDREU

LECTOR: ¿Busca usted una casa, departamento o pieza amoblada o sin muebles? Impóngase de los avisos económicos que publica hoy este diario en las secciones números 10 y 11, las cuales aparecen en esta página.

APELLIDOS DE "GENTE BIEN" QUE FIGURARON EN LA COLONIA

(CONTINUACION DE LA 3.a PAGINA)

Norte, para proteger las ciudades de Concepción, Imperial, Valdivia y las otras, amagadas todas por el levantamiento del joven y afortunado caudillo araucano.

Cinco años más tarde, cuando doña García de Mendoza volvía de su expedición a Carelmapu y Chiloé, creyó conveniente fundar una ciudad en la conjunción de los ríos de Rahue y de las Damas, que era el mismo sitio elegido por Valdivia en su anterior viaje, a la que le dió el nombre de Osorno, uno de los títulos de su padre el virrey.

El primer corregidor que tuvo la nueva ciudad fué el licenciado Alonso Ortiz, venido en la expedición de don García, como uno de sus consejeros y su alcalde lo fué don Diego Nieto Ortiz de Gaete, hermano de doña Marina fué casada en primeras nupcias con doña Luisa de Collados y en segundas con doña Leonor Estrada y Cerrantes; su hijo mayor, Francisco de Gaete perpetuó el apellido en su matrimonio con doña Jeracina Jofré y Meneses, hija y nieta, respectivamente, de los conquistadores Juan Jofré y Francisco de Aguirre; Francisco de Tapia, escribano público, casado con María González de la Gonzalera; sus hijos emparentaron con Castañeda, Avalos Jofré y de los Ríos.

Gaspar de Robles, casado con Leonor de Marambio; troncos de basta familia; Hernando de Alarcón, que murió repentinamente; su encomienda fué concedida al alegan Pedro de Lisperguer, pero habiéndose radicado éste en Santiago, se hizo cargo de ella Martín Alonso de Montemayor; Juan de Alvarado, padre del capitán Diego de Alvarado que casó, perpetuando el apellido, con doña Mencía de Moraga; Francisco Sánchez de Sancti Esteban, o Santisteban, hidalgo, mayorazgo de Zafra en Ubeda, casado con doña Ana de Narváez, natural de Antequera; sus hijos emparentaron con Cepeda y Padillo, Fernández de Lorca y con Salinas. Fué alcalde, regidor y encomendero opulento.

Pedro Olmos de Ayala, uno de los encargados por don García de la distribución de los solares y las encomiendas de Osorno, fué casado con doña Ana Jofré; Diego de Rojas, hidalgo vallisoletano, casado con Catalina Ruiz del Pliego, oficial de la real hacienda y corregidor de Osorno en 1567; su hijo Rodrigo de Rojas fué casado con doña Juana Cortés de Monroy. Juan Martínez de Alba; don Pedro de Godoy, caballero sevillano, muerto heroicamente en la batalla de Lebocatal; Juan de Figueroa y Villalobos, casado con María Martín de Estévez; Cristóbal Ortiz, pariente de Pedro de Valdivia, casado con Catalina de Cervantes o Caravantes, tronco de una familia prestigiosa y opulenta.

Diego Ortiz de Gatica, de quien he hecho referencias anteriormente, cuya familia emparentó con Aranda Valdivia, de donde vinieron los Aranda Gatica, que tuvieron figuración señalada. Un lector me ha preguntado si estos Aranda que figuraron en Chile tienen algún parentesco con don Pedro Pablo de Aranda, conde Aranda, célebre ministro de Carlos III, que tuvo la idea, en 1783, de establecer en América tres reinos independientes; aunque no tengo datos precisos para responder categóricamente, me permito opinar negativamente por razones que sería largo explicar.

Don Luis García Menacho, hidalgo madrileño; Gaspar Verdugo, tronco de esta familia en el Sur; Pedro Mazo Muñoz de Alderete, cuyo primogénito casó con Sebastiana Verdugo de la Vega, hija del anterior; Lope de Henestroza, casado con Marcela de Castañeda, cuyos hijos se avecindaron en Santiago y emparentaron con familias principales de la capital, de Lima y Cuyo; Alonso Ortiz de Zúñiga, hermano del visitador del obispado de Santiago; Juan de Godoy, casado con doña Isabel de Rosa, hijadalgo; su hija Isabel de Rosa Godoy casó con el valiente pacificador de Valdivia, Osorno y Chiloé don Francisco del Campo; Francisco Cortés de Ojeda, explorador del Estrecho de Magallanes, de quien ya he dado información; Rodrigo de los Ríos, casado con Inés Dávalo, de quienes he dicho antes, que pueden ser origen de la familia Ríos que perduró durante la colonia.

Juan Salvador, casado con María de Salaya; su hija Catalina González de Salaya estuvo cautiva del cacique Tempuante; obtenida su libertad, casó con Alonso Márquez del Olmo, con vasta sucesión; Juan de Espinosa y Rueda, casado con María Caracol; su descendencia se dedicó al estado eclesiástico; Miguel Martín; "soy casado, decía en una presentación al rey, con doña Francisca Terrín de Guzmán y Silva, toledana, y fuí muchos años antes de casar, capellán (?) de Su Majestad el Emperador..." Avecindado primero en Osorno, fué nombrado contador real en Santiago, donde falleció. Su viuda fué una de las fundadoras del monasterio de las Agustinas.

Francisco de la Peña, casado con doña María de Córdoba, natural de Valdepeñas; sus hijos emparentaron con Briceño y con Zapata de Mayorga.

Fué también encomendero y vecino de Osorno don Martín Ruiz de Gamboa y Avendaño, de quien he dado referencias; Luis Guillamas de Mendoza; Luis Chirinos de Loaysa, casado con doña Ana de Cabrera, con lucida sucesión; sus hijos emparentaron con Montoya, Ordóñez de Delgadillo, Serrano y Aguirre, Mariño de Lobera y Figueroa; fueron padrinos de la boda doña Inés de Cabrera y Loayza, con don Alonso Mariño de Lobera, el virrey del Perú; Juan Velásquez, pariente del Presidente del Perú licenciado Pedro de la Gasca; Gaspar de la Barrera y Chacón, corregidor de Osorno y familiar del Santo Oficio, casado con doña Luciana de Vergara y Silva, su descendencia emparentó con Arana, Escobar Ibacache, Jinés de Lillo, Gonzalo de Salas y Morales, de Córdoba Andrés de Fuenzalida y Ramírez de Cordelnela, casado con doña Ana de Guzmán y Suazo, la descendencia de este matrimonio enlazó con Mendoza, Alvarez de Bahamonde, Escobar, Villarroel, Fuentes, Meza y Zúñiga y Figueroa.

Hernando de Moraga, casado con Elvira de Ribera, de quien dí noticias; Arnao Zegarra Ponce de León, contador de la real hacienda en tiempos de Valdivia; casado con Francisca Bermúdez de Castro, se radicó en Osorno donde "alzó casa y mantiene solariega con honra"; todos sus hijos formaron hogar en Osorno y solamente algunos nietos salieron de su tierra; Juan de Vozmediano, casado con doña Inés Sancho de Hoz, hija del célebre conspirador enemigo de Valdivia, Pero Sancho de Hoz, y que fué ejecutado en la plaza de Santiago por Villagra.

Joaquín de Rueda, escribano y veedor de la real hacienda, casado con doña Ana de Lara; su hijo Dionisio, casado con Ana de Villegas, fué tronco de este último apellido; sus hijas casaron con Torres Triviños, Francisco de Godoy, y González de Elgueta; Hernando de Castro, Alonso Rodríguez Picado, limeño, casado con doña Mayor Bravo de Saravia; Pedro Rodríguez Villagutiérrez, dejó muchos hijos naturales; Juan de Figueroa y Villalobos casado con Inés de Mendoza y Caravajal; fué corregidor de Osorno. Su hijo Francisco de Figueroa y Mendoza, casado con Juana Garcés, fué asimismo corregidor de su ciudad natal y le tocó en suerte derrotar al cacique Libcol que se había proclamado rey de Arauco apoyado por un grande ejército.

Pedro Jiménez de Navarrete, valiente mozo de diecinueve años que alcanzó el grado de capitán, siendo soldado, por su heroico comportamiento en un combate con los indios a las orillas del Río Bueno; llegó a ser corregidor y casóse con Juana de Arquijo que cayó prisionera de un cacique. El capitán Jiménez dió con la ruca del captor y libertó a su mujer tras de reñido combate, en el cual perdió un brazo y un ojo; Alonso Hernández Carrasco "médico de yerbas y curandero", acusado a la inquisición por ejercer este oficio; pero fué absuelto por haber sanado de un "daño" al familiar del Santo Oficio; Alvaro de Mendoza, alcalde ordinario; su hija, habida en doña Constanza de Caravajal, casó con Juan de Figueroa, y Villalobos, ya nombrado.

Jerónimo Bello, vecino y encomendero de Osorno que desertó de las filas castellanas pasándose al enemigo junto con el clérigo Juan Barba; el Corregidor Figueroa quemó en esfinge a ambos desertores y poco después tuvo oportunidad de quemarlos de veras, cuando cayeron prisioneros; Blas Pérez de Esquesias, casado con María de Cárdenas; era limeño y volvió a su país.

En esta relación de apellidos del vecindario de Osorno cabe apuntar los nombres de las "Isabelas", tres damas que fundaron allí el primer convento de mujeres que existió en Chile, 1568, o sea unos cinco o seis años antes de que se fundara el de las Agustinas de Santiago. Las fundadoras fueron doña Isabel de Landa, doña Isabel de Placencia, viudas ambas, y doña Isabel de Jesús, soltera. A estas tres señoras, que se encerraron en una modesta casa "en hábito de beatas", se les agregó luego doña Elena de Ramón, viuda de un capitán Venegas, fallecido en la Imperial; doña Elena era hija de una de las beatas fundadoras, doña Isabel de Landa, que hacía de superiora o abadesa, y al ingresar al beaterio su madre la admitió con sus dos pequeños hijos, hombre y mujer. El varón se llamó Diego Venegas; no se conoce el nombre de la niña.

Este beaterio regularizó su existencia mediante las gestiones del Obispo de Imperial, don Fray Antonio de San Miguel y quedó constituído monasterio de la regla de San Francisco; a los pocos años tenía más de treinta monjas; pero al terminar el siglo XVI el convento fué arrasado por los indígenas y las monjas hechas prisioneras; algunas fueron rescatadas debido a los esfuerzos del capitán Peraza; el resto sucumbió a manos de los indios y algunas quedaron cautivas.

Merece también mencionarse el nombre de un lego franciscano llamado fray Lucas Blas, genovés de nacimiento, que habiendo quedado sólo en su convento lo defendió denodadamente contra los repetidos asaltos de los bárbaros y por último se puso a la cabeza de unos cuantos soldados heridos y dispersos y salió al campo raso a presentarles batalla "haciendo mucho estrago en ellos, como si en vez de lego mínimo fuese caballero de guerra".

En un próximo artículo pondré fin a la nomenclatura de la "gente bien" que figuró en la colonia durante los primeros cincuenta años de su existencia, o mejor dicho, hasta el fin del siglo XVI; en esa crónica citaré algunos apellidos de gente santiaguina que se me escaparon de la primera rebusca.

Si Dios me da salud... y paciencia, iniciaré dentro de poco la nomenclatura de las personas "bien" que llegaron a Chile en los primeros cincuenta años del siglo XVII, entre las cuales se encuentran los orígenes de muchas de las familias que actualmente figuran en Chile.

A. D. M.

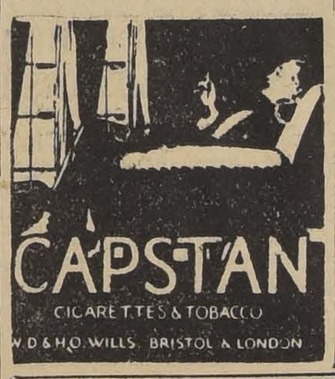

A los demócratas

(De la Secretaría General de la Juventud Demócrata)

La Secretaría General de la Confederación de Propaganda de la Juventud Demócrata de Chile, ha entregado a la prensa la siguiente información dirigida a los Centros Demócratas de la República:

"Camaradas dirigentes de Centros Demócratas, salud!

"El Consejo Directivo de la Confederación Juvenil Demócrata de Chile, realizado el Segundo Congreso Nacional y proseguidas con éxito las Asambleas Generales de Delegados de Centros afiliados a la colectividad, tiene la satisfacción de dirigirse nuevamente a vosotros para haceros un llamado ferviente hacia los deberes de **acción demócrata** que a cada una de vuestras instituciones corresponde cumplir.

"Necesita el Partido, permanentemente, de una labor de organización, propaganda, moralidad, cultura y fiscalización, que mantenga viva la fe en sus propósitos y doctrinas; esa labor pertenece, en parte apreciable, a la Juventud y a los Centros.

"En lo que concierne a la Confederación Demócrata de Chile, como entidad representativa de los Congresos Nacionales de la Juventud, con representación directa en el Directorio General del Partido y reconocida por este alto cuerpo directivo como la Dirección Superior y oficial de la Juventud, cábenos manifestaros que ha continuado desempeñando con todo interés el rol para el cual fué fundada y que le han seguido señalando en forma unánime los Congresos y Asambleas Juveniles del Partido.

"Su Consejo Directivo, por acuerdo de la Asamblea General de Delegados, ha sido integrado con los Directores Generales de la Juventud y en tal forma dará cumplimiento armónico y tesonero a todos los acuerdos y orientaciones que sea menester agitar ante el Directorio General.

"Preocupan, además, al Consejo,la realización de los siguientes trabajos: a) Edición del folleto con los debates y conclusiones del Segundo Congreso Nacional de la Juventud Demócrata; b) Levantamiento de la Información General de los Centros Demócratas del país; c) Constitución de la Biblioteca de la Juventud Demócrata.

"Para cada uno de estos trabajos requiere la colaboración vuestra en fondos, propaganda, libros, atención a nuestra correspondencia de labor demócrata y en la asistencia puntual de vuestros delegados a las sesiones de la Asamblea General.

"En la actualidad se da término a la ordenación de los debates, acuerdos y resoluciones del Segundo Congreso, para editar el folleto correspondiente y preparar, en segunda, el programa y realización del Tercer Congreso Nacional de la Juventud Demócrata, con sede en Valparaíso; se imprimen las listas oficiales para la Información General de los Centros, conteniendo los diversos datos que las instituciones habrán de suscribir sobre su organización, funcionamiento y finalidades; y se estudian, finalmente, los medios para hacer realidad diversas aspiraciones del movimiento Juvenil Demócrata.

"A los Centros de todo el país corresponde, en consecuencia, desarrollar su colaboración moral y material a la Confederación, realizar actividades de propaganda democrática y de levantada fiscalización purificadora donde quiera que el mal se presente o exista. La Asamblea General de vuestros propios delegados presta estará para secundar vuestras iniciativas en todos los momentos.

"Por el Consejo Directivo: **Serafín Soto**, Secretario General (Delegado por Chillán. — **Juan M. Contreras**, Sub-Secretario General (Santiago). — **Oscar Casanova**, Secretario de Actas (Valdivia). — **Julio Pinto**, Tesorero (Concepción). — Vocales, **Ramón Ahumada P.** (Valparaíso), **Manuel Eduardo Encina** (Santiago) y **Enzo Morales** (Viña del Mar). — Secretaría General de la Confederación: Rosas 1049, altos, Santiago.

LA MEJOR COMPAÑIA DE ALTA COMEDIA

se presentará mañana. Primer actor JOSE ROMEU. Asista al

TEATRO LA COMEDIA

Sobre la Convocatoria al Congreso

HOY SE REINICIARAN LAS ACTIVIDADES

Después del receso en las actividades políticas, ocasionado por tres días consecutivos de fiestas, hoy deben reiniciarse las actividades alrededor de la convocatoria del Congreso a sesiones extraordinarias.

Como lo dijimos en una de nuestras ediciones anteriores, el Comité radical de la Cámara de Diputados inició ante los demás comités las gestiones para que la convocatoria la hiciera el Presidente del Senado, para que así ambas Cámaras pudieran ocuparse de todos los asuntos de su incumbencia.

En el caso de que el Presidente de la República sea quien convoque, sólo podrán las Cámaras ocuparse de los negocios establecidos en dicha convocatoria.

ACEITE PURO DE OLIVA

Cocamega

SU PRESTIGIO RESIDE EN SU CALIDAD

CAMBIASO Hnos. — SOCIEDAD COMERCIAL SABIONCELLO

VALPARAISO - SANTIAGO — ANTOFAGASTA - IQUIQUE

ASALARIADOS

DIRECTORIO ASAMBLEA DEPARTAMENTAL DE LA USRACH

Cita para hoy Martes, a las 8.30 P. M. Se encarece la asistencia.

ASAMBLEA DEPARTAMENTAL DE LA USRACH

Cita para mañana Miércoles, a las 8.30 P. M., en su secretaría, San Antonio 347. Se encarece la asistencia por tener una tabla muy importante, relacionada con la próxima Convención del Partido.

PARTIDO DEMOCRATA

CENTRO DE ACCION Y PROPAGANDA DE LA JUVENTUD DEMOCRATA. — Cita a los miembros de la Comisión de Organización y Nuevos Registros del Centro Acción de la Juventud Demócrata de Santiago, para hoy, a yas 7.30 P. M. y a la Asamblea General de socios y nuevos adherentes, para mañana Miércoles, a las 9.30 P. M., en la sala de Rosas 1049, altos.

PARTIDO DEMOCRATA.—Hoy, a las 9 1/2 P. M. celebrará sesión ordinaria el Directorio General del Partido Demócrata.

Se tratará de preferencia el informe de la Comisión Calificadora de Poderes sobre la elección de Directores Generales verificada últimamente en algunas provincias.

Se encuentra pendiente el informe de la Comisión que estudió la cuestión del salitre y que no alcanzó a ser resuelto en la sesión última.

Anoche quedó organizada la Sección Valdivia de la "Usrach"

Como lo habíamos anunciado, y con una extraordinaria concurrencia se realizó en esta ciudad la gran manifestación pública auspiciada por la USRACH, a fin de dar a conocer al pueblo de Valdivia las nuevas orientaciones sociales y políticas de este importante organismo.

La delegación enviada de Santiago y de la que forman parte, entre otros, el diputado asalariado por Concepción, don Manuel Bart Herrera y el señor Federico Fernández, en vibrantes discursos expusieron, a la vez que los puntos de vista de la USRACH, ante los problemas sociales, la grave y difícil situación en que el país se encuentra, la ineptitud del actual Gobierno para solucionar los problemas del momento, y el fracaso de los partidos políticos, y la imperativa necesidad que existe de que tanto los obreros como los empleados entren a engrosar las filas del partido de los asalariados.

Los oradores fueron largamente ovacionados por la numerosa concurrencia, contándose entre los oradores varios dirigentes obreros y empleados.

HOY QUEDARA ORGANIZADA LA SECCION ANGOL

En el día de hoy la comitiva se dirigirá a Angol, de donde han sido especialmente invitados por los asalariados de este pueblo. Reina general entusiasmo por escuchar a los delegados de Santiago.

Mañana Miércoles, la comisión en jira llegará directamente a Curicó para de ahí seguir viaje a Santiago.

ASALARIADOS DE LA 9.a COMUNA SAN LAZARO

Hoy, a las 8.30 P. M. habrá sesión de los asalariados de esta comuna en el local social, Diez de Julio 1515, entre San Ignacio y Dieciocho.

Se encarece la asistencia a los señores Celis, Figueroa, Morgado, Martínez, González, Espinoza, Muñoz y Valenzuela. En esta oportunidad se elegirá el Directorio que va a tener a su cargo la organización de esta comuna.

DIRECTORIO CENTRAL DE LA USRACH

Hoy, a las 6 P. M. se reune un Comité de este Cuerpo Directivo Central, para terminar un importante y urgente trabajo.

Mañana habrá sesión de Directorio a las 8.30 P. M. y el Jueves otra sesión a la misma hora para ultimar los preparativos de la gran Convención de Asalariados de Chile, que se inaugurará el 24 de los corrientes.

LECHE

"LA PRIMAVERA"

PROXIMAMENTE

LECHE Y CREMA EMBOTELLADA, EN BOTELLA AMERICANA, FILTRADA, PASTEURIZADA Y REFRIGERADA, CONFORME A LOS ULTIMOS PROCEDIMIENTOS YANKEES,

— DEL —

CRIADERO HOLSTEIN FRIESIAN "LA PRIMAVERA"

(De los señores Guillermo Azócar y Alfredo Zanelli)

Tres reglas se tendrán presentes para la elaboración que se hará en el Fundo, al pie de la vaca:

1.a Operar con limpieza;

2.a Operar con extraordinaria limpieza;

3.a Operar con más limpieza todavía.

Se venderá por mayor y menor, reparto a domicilio y consumo en el mismo establecimiento, en

LA CASA DE LECHE "LA PRIMAVERA"

que se inaugurará el 15 de Octubre próximo, Moneda N.o 1020, edificio de la Compañía de Edificación y Renta Limitada, (primer piso).

Solamente se venderá leche, crema y mantequilla del día, manteniéndolas hasta el momento de su consumo en frigoríficos especiales. 23—S.

Calvicie

Caspa — Seborreas

Para poseer hermosa cabellera, limpia de caspa y grasa, suprema distinción. Para detener la caída del pelo y hacerlo brotar nuevamente, si ya se ha pronunciado la calvicie, y eliminar las canas sin necesidad de usar las molestas tinturas, use usted el ESPECIFICO BRASILEÑO

'FLORIUM"

M. R.

Miraflores 435 — Teléfono 1911 — Casilla 3969

Depósito para Talca: SASTRERIA F. BRIEVA

Canicie

ALQUILO

MERCED.— Próximo a Forestal: Dos pisos, 9 habitaciones, 2 halls, 2 toilette, galería, dependencias. Canon: $ 900.

HUERFANOS.— Buenos Aires de esquina. Construcción moderna 7 habitaciones, gran hall, 2 toilette, dependencias. Parquet en todas las habitaciones. Canon: $ 800.

ENRIQUE CONCHA.— A un paso de Delicias. Lujosa residencia de dos pisos: 9 habitaciones, 2 toilette, hall.— **Terraza.** Canon: $ 800.

AVENIDA PORTALES.—Magníficos altos: 7 habitaciones, hall, galería, toilette, dependencias. Canon: $ 500.

Carlos Ossandón B.

168 — BANDERA — 168

"¡Chile para los chilenos!" FUE LA DIVISA DE LOS PADRES de la PATRIA

BIENESTAR PARA TODOS! ES LO QUE TUVO EN VISTA LA

ASOCIACION DEL TRABAJO DE CHILE

AL ESTABLECER SU

SECCION SEGUROS DE ACCIDENTES DEL TRABAJO

Siguiendo el noble ejemplo de los que nos dieron Patria y Libertad, que todo lo sacrificaron en aras de la futura grandeza de Chile, la **ASOCIACION DEL TRABAJO DE CHILE** se esfuerza por cimentar en el país la verdadera Economía Social, y para ello estimula y defiende a las industrias y al Comercio, porque son las llaves de la capacidad económica nacional.

Su SECCION SEGUROS DE ACCIDENTES DEL TRABAJO, fué creada exclusivamente para evitar al industrial y al comerciante, sea cual fuere el giro de su industria o negocio, los contratiempos, pérdidas de tiempo y de dinero, que trae el incumplimiento de las obligaciones que impone la ley 4055.

Como ella no es comercial ni reparte utilidades, los Fondos sobrantes de Primas pasan a incrementar su

FONDO DE RESPONSABILIDAD, QUE ALCANZA HASTA LA FECHA A MAS DE UN MILLON DE PESOS

Desde el tercer año de Contrato, la PRIMA ABSOLUTAMENTE ECONOMICA goza de un descuento de 10 o|o; al octavo año, este descuento alcanza al 50 o|o.

Además, la firma asegurada goza de las extraordinarias ventajas que la Asociación acuerda a sus afiliados, pudiendo utilizar, sin gasto alguno, sus Servicios, (Consultorio Jurídico, Bolsa del Trabajo, Policlínico, etc.)

La Asociación **CUENTA CON POLICLINICOS PROPIOS PARA LA ATENCION DE LOS ACCIDENTADOS.**

DIRECCION GENERAL:

CATEDRAL 1395 — (EDIFICIO PROPIO)

CASILLA 3804 —:— TELEFONO 3477

VALPARAISO: Yungay 540. Casilla 3302. Teléfono auto. 3922 —:— CONCEPCION: Angol 440 Casilla 346. Teléfono 406

AGENCIAS EN ANTOFAGASTA, LOS ANDES, TALCA, TEMUCO, ETC.

INFORMACIONES CABLEGRAFICAS DEL EXTERIOR

DE NUESTROS CORRESPONSALES ESPECIALES, VIA EASTERN Y ALL AMERICA CABLES INC. DE "THE UNITED PRESS". — LOS ORIGINALES DE TODOS LOS CABLEGRAMAS QUE SE INSERTAN EN ESTA SECCION, ESTAN A DISPOSICION DEL PUBLICO EN ESTA IMPRENTA

El ciclón que devastó el Sur de la Florida no ha causado nuevos destroz

Las pérdidas materiales se calculan en 200 millones de dólares. —Los muertos alcanzarían a 1,000, y los heridos a 5,000.— 50,000 personas sin hogar.— A pesar de haberse despachado socorros, la región damnificada está amenaza por el hambre. — Lo que se sabe del ciclón.—Por dónde pasó y dónde no lo vieron.— Magníficas instalaciones y residencias palaciegas en completa ruina. — Preparativos para recibir al huracán en el golfo. — Se levantan barricadas.

WASHINGTON 20. — Un aeroplano que conducía a Mr. Henry F. Baker, Director de la Cruz Roja para el auxilio en los sitios devastados, se vió obligado a descender en Gordon, Alabama. Mr. Baker como tampoco el piloto sufrieron daños. Ambos se dirigieron a Montgomery a fin de tomar otro aeroplano. (U. P).

WEST PALM BEACH 20. — Escenas impregnadas del más trágico pesar siguieron a los primeros trabajos de socorro.

Grupos formados por hombres y mujeres, ansiosos, desfilaron por el cuartel general de la policía, tratando de descubrir a sus deudos entre los muertos no identificados, hasta que a las seis de la tarde, hora del cubre-fuego, en que nadie puede estar fuera sin peligro de muerte, la milicia los obligó a abandonar las calles.

Largas filas de refugiados, sin un centavo y hambrientos, llenan todos los caminos procedentes de Hollywood.

Las oficinas telegráficas se ven asediadas por los sobrevivientes de la catástrofe, que tratan de hacer saber a sus deudos que se han salvado, pero las comunicaciones están todavía interrumpidas.

El parque del edificio de la Corte de Justicia de Miami parece un verdadero campamento armado, pues está lleno con las tiendas de campaña de la milicia.

La instalación de agua potable fué puesta en movimiento, pero muy luego se vió que estaba inutilizada.

La policía ha iniciado el racionamiento de los alimentos. (U P).

MIAMI 20. — El trabajo de socorro todavía se organiza lentamente, pero hay indicaciones de que la lista de muertos en el área azotada fluctúa probablemente entre 400 y 500. Los daños causados en las propiedades alcanza a una suma que varía entre 150 millones y 170 millones de dólares.

Los funcionarios de la ciudad que recorren el área devastada establecieron que en la morgue de Miami había 63 cuerpos, hoy en la tarde.

Se espera que lleguen provisiones a bordo del remolcador del Gobierno, "Bagaduce" que también conduce una cantidad adicional de fuerzas de milicia del Estado y de reservistas navales que fueron movilizados ayer. (U.P).

WASHINGTON 20. — Despachos recibidos por las autoridades navales anuncian que a causa del huracán, en Dimini, islas Bahamas, murieron siete personas y que hay escasez de alimentos.

Debido a la misma causa, las comunicaciones con Nassau están cortadas.

El vapor "Westonk" ha enviado radiotelegráficos anunciando que se detuvo en vista de las señales de auxilio que se hacían desde la costa y que dejó provisiones. (U. P).

WEST PALM BEACH 20.—Los últimos cálculos sobre las desgracias ocurridas en el área devastada por el huracán, hacen subir los muertos a 700, los heridos serían 3,000 y las personas que han quedado sin hogar alcanzarían a 50,000.

Los daños experimentados por las propiedades se calculan en 100.000,000 de dólares.—(U. P.)

TAMPA 20.— Según informes proporcionados por los aviadores, 140 personas han muerto en las ciudades de Moorehead y Clewiston, que se encuentran a 60 millas de Miami.

Los aviadores indican que la tormenta las ha barrido en una gran extensión.—(U. P.)

BIRMINGHAM (Alabama) 20. —La Oficina del Tiempo de los Estados Unidos anuncia que el huracán de Florida azota las ciudades del golfo desde poco después de amanecer, aunque se espera que el viento decrecerá.—(U. P.)

WEST PALM BEACH, 20.— Mientras los camiones recorren rápidamente los distritos afectados, se proyecta la sepultación de cadáveres en grande escala. El espacio de que se puede disponer se ha dividido para dar cabida a los artículos alimenticios y a los ataudes.

Otros 800 heridos graves han sido reunidos en Sebring, Florida.

Después de los primeros auxilios que se les prestan en otras partes, los heridos graves son llevados a las estaciones del ferrocarril, alrededor de las cuales se agrupan automóviles particulares a fin de prestar cualquier servicio que se les solicite. Varios de los heridos mueren en el trayecto hasta esos sitios de concentración.—(U. P.).

BIRMINGHAM, 20. — Un mensaje telefónico recibido a mediodía, de Pensacola, dice que el huracán ha pasado y que el viento disminuye de fuerza. No hay detalles sobre los perjuicios producidos.

Un mensaje telefónico llegado de Mobile dice que el huracán no causó perjuicios de consideración y que no hay informaciones sobre si ha habido muertos. — (U. P.).

WASHINGTON, 20. — La Oficina del Tiempo anuncia que ahora Mobile y Pensacola se encuentran en el centro del huracán.

Las comunicaciones con Pensacola están interrumpidas; pero las últimas informaciones que se tuvieron al amanecer anunciaban que el viento soplaba a una velocidad de 100 millas por hora en Mobile y Pensacola. — (U. P.).

NUEVA YORK, 20.. — El huracán que se desencadenó en Florida destruyó grandes canchas de juegos de Invierno de Estados Unidos, en las cuales se han gastado millones durante los últimos cuatro años.

Se encuentran ahora en ruinas magníficas instalaciones que en un tiempo, con sus interesantes espectáculos atrajeron al pueblo y capital de todos los Estados Unidos.

Residencias palaciegas, edificios públicos y particulares, caminos reales y calzadas recientemente construídos, han quedado destruídos por completo.

Las ciudades y poblaciones que más han sufrido son: Miami, Hollywood, Miami Beach, Clewiston, Fort Lauderdale, Moore Haven, algunas de las cuales no existían hace cinco años, o eran simples aldeas. — (U. P.).

NUEVA ORLEANS, 20. — Las poblaciones del golfo se preparan para la llegada del huracán.

Se informa que ya se ha desencadenado una lluvia acompañada de un huracán de 60 millas de velocidad en Mobile, Alabama y en Pensacola, Florida, en donde los habitantes han colocado barricadas en las ventanas de sus casas.

Los residentes en las islas vecinas a Nueva Orleans y Mobile, se dirigen apresuradamente a la ciudad en busca de abrigo. — (U. P.).

WEST PALM BEACH, 20.— Hasta ahora se sabe que han muerto 261 personas en la zona devastada por el huracán, comprendiendo en esta cifra los cadáveres identificados, los no identificados, los que se encuentran en la morgue, etc.

Sin embargo, a cada momento se da cuenta de haberse encontrado nuevos cadáveres.

Es imposible precisar el número de personas sepultadas entre los escombros y el de las personas perdidas en las zonas inundadas.

El personal auxiliador de la Cruz Roja y de los Ferrocarriles hasta ahora no ha revisado los primeros cálculos no confirmados que hacían subir a 1,000 el número de muertos. — (U. P.).

CHICAGO, (Iowa), 20. — A causa de las inundaciones han quedado sin hogar miles de personas y 25,000 acres de terrenos se encuentran sumergidos bajo las aguas; las cosechas han quedado destruídas; 2,000 casas fueron abandonadas por sus moradores en las vecindades de Desmoines. El tráfico ferroviario se encuentra paralizado. — (U. P.).

NASSAU (Islas Bahamas), 20.— Es sorprendente que el huracán que azotó a Florida afectó sólo ligeramente a Nassau. Los daños han sido leves y no ha habido pérdidas de vidas. No se tienen informaciones hasta ahora sobre las otras islas. — (U. P.).

MOBILE (Alabama), 20. — Según las predicciones de la Oficina del Tiempo, de Estados Unidos, el huracán de las Indias Occidentales azotó a Mobile a las 5 de la mañana. El barómetro marca 29.43, variando 30 puntos en 10 horas. El viento sopla a una velocidad de 50 millas por hora, lo cual acusa una disminución considerable desde que pasó sobre Miami. Sin embargo, ahora viene acompañado de fuertes lluvias.

Hasta ahora no se tienen informaciones sobre pérdidas de vidas y se sabe que los perjuicios materiales han sido pequeños. — (U. P.).

PENSACOLA, (Florida), 20. — El viento sopla a razón de 69 millas por hora, causando pocos daños a consecuencia de las precauciones tomadas al tenerse conocimiento de lo acaecido en Miami. —(U. P.).

WEST PALM BEACH, 20. — Los sobrevivientes del huracán se ven ahora ante la amenaza del hambre; los elementos médicos son inadecuados, los artículos alimenticios se encuentran casi agotados, no se puede obtener agua para la bebida, los sistemas de gas y electricidad se encuentran paralizados y las comunicaciones interrumpidas.

Entretanto, las fuerzas de auxilio de la nación han sido movilizadas. Un destacamento del cuerpo médico de la marina ha sido despachado rápidamente a bordo del crucero "Bagaduce"; seis carros cargados con artículos alimenticios han sido enviados desde Jacksonville; la Cruz Roja envía apresuradamente provisiones y personal desde muchas partes.

Las iglesias, las casas y todos los edificios no destruídos han sido convertidos en hospitales; sin embargo, las medidas de socorro son hasta ahora inadecuadas. Los pedidos de auxilio continúan recibiéndose desde todos los puntos de la zona azotada por el huracán. — (U. P.).

WEST PALM BEACH 20.—Las listas de muertos crecen en forma rápida.

En el área de 60 millas que más ha sufrido por el huracán se hacen pocas tentativas para identificarlos.

Los encargados del salvataje se dedican a la casi desesperada tarea de administrar ayuda médica a los miles de heridos.—(U. P.)

FLORIDA 20. — El huracán amenaza sobrepasar a los más grandes desastres de los Estados Unidos, el mayor de los cuales fué el causado por la marejada que azotó a Galveston, Texas, en el mes de Setiembre de 1900, a causa de la cual murieron 3 mil personas.

Otros grandes desastres han sido: la inundación que sumergió a Johnstown en el Estado de Pennsylvania, en 1889, que causó 2,200 víctimas. En 1913, en los Estados de Ohio e Indiana, las inundaciones fueron causa de que se perdieran 800 vidas.

Desde luego, los daños experimentados por la catástrofe de Florida eclipsan a todas las anteriores.—(U. P.)

MIAMI, 20. — La lista oficial de muertos establecida por la policía en cinco ciudades, es de 271.

Se han puesto en vigencia las medidas más enérgicas para evitar la propagación de epidemias. — (U. P.)

LA RECONSTRUCCION

NUEVA YORK, 20. — Mr. Carl Fisher, presidente del Sindicato que construyó Miami Beach, ha declarado que tan pronto como estén terminados los trabajos de auxilio, el Sindicato iniciará inmediatamente la construcción de la zona desvastada por el huracán. "Lo que se hizo [illegible] dijo Mr. Fisher— al [illegible] Miami, se puede hacer [illegible]". Mr. Fisher ha salido [illegible] York en viaje a Florida. (U. P.).

BIRMINGHAM (Alabama) [illegible] Un viento de 84 millas [illegible] región de Mobile. Nada [illegible] bido de Pensacola, desde [illegible] de la mañana, cuando [illegible] viento de 100 millas; [illegible] momento no se tienen [illegible] daños pero se abrigan te[illegible] la seguridad de Pensacola. (U. P.).

WEST PALM BEACH 20 [illegible] servicios de la Cruz Roja [illegible] nan en forma ordenada [illegible] Hollywood y Hialeah, al [illegible] tiempo que está siendo [illegible] la primera partida de agua [illegible] bebida enteramente sana [illegible] ha podido disponer desde [illegible] produjo la catástrofe.

La Cruz Roja ha distribuido [illegible] jetas para obtener pan a los [illegible] sitados.

La primera ayuda exterior [illegible] en un tren auxiliador que [illegible] 15 médicos, personal de [illegible] ras y dos carros con agua [illegible] bebida.

La milicia del Estado salió a recibir el tren y escoltó a los [illegible] dores a los hospitales [illegible] dos.

Se hace toda clase de [illegible] para impedir la producción [illegible] demias. — (U. P.)

WASHINGTON 20. — El presidente Coolidge ha lanzado [illegible] clama pidiendo que se con[illegible] en favor de la Cruz Roja [illegible] viar a los damnificados [illegible] da. (U. P).

WASHINGTON 20. — A[illegible] do la proporción de los daños [illegible] sados por el huracán en Pensacola y Mobile no se conoce [illegible] vía, la Oficina del tiempo [illegible] nado que la tempestad [illegible] ya que los huracanes que [illegible] con dirección al Norte [illegible] mente disminuyen [illegible] (U. P).

CIUDAD DE MEXICO 20. — [illegible] policía mantiene detenidas [illegible] te a cincuenta personas de la[illegible] to cincuenta que fueron arrestadas ayer Domingo acusadas de [illegible] ción. Las demás han sido puestas en libertad. — (U. P.)

INQUIETUD EN WASHINGTON

WASHINGTON, 20. — La [illegible] sión nerviosa aumenta de hora [illegible] hora, debido a la falta de no[illegible] de la zona afectada por el huracán.

Se han hecho llamados [illegible] tuosos a Pensacola. Esta [illegible] ha sido aislada por falta de [illegible] nicaciones desde las 11 de la mañana. Mobile, también, no [illegible] ta a los llamados que se le [illegible] Las últimas informaciones [illegible] bidas a las 5 de la tarde [illegible] un viento de 94 millas por [illegible] una lluvia torrencial.—[illegible]

BUQUES QUE SALVARON [illegible] HURACAN

NUEVA YORK 2[illegible] — Los bu[illegible] ques que hacen el servicio [illegible] ambas Américas lograron [illegible] huracán.

El "Van Dick", sigue su [illegible] sin novedad; el "Santa T[illegible]" ha dado aviso de haber sufrido [illegible] tratiempo alguno; el "Pr[illegible] Harrison" y el "Finland" [illegible] a La Habana esta mañana [illegible] mando el "Findand", que [illegible] a darse cuenta de los daños [illegible] nados por la tempestad en F[illegible] y que pudo divisar algunos [illegible] varados en la costa.

El "Minnetonka", chocó [illegible] "London", en medio del At[illegible] debido al huracán, resultando [illegible] da una mujer. — (U. P.)

GRAFICO DE LA REGION AFECTADA

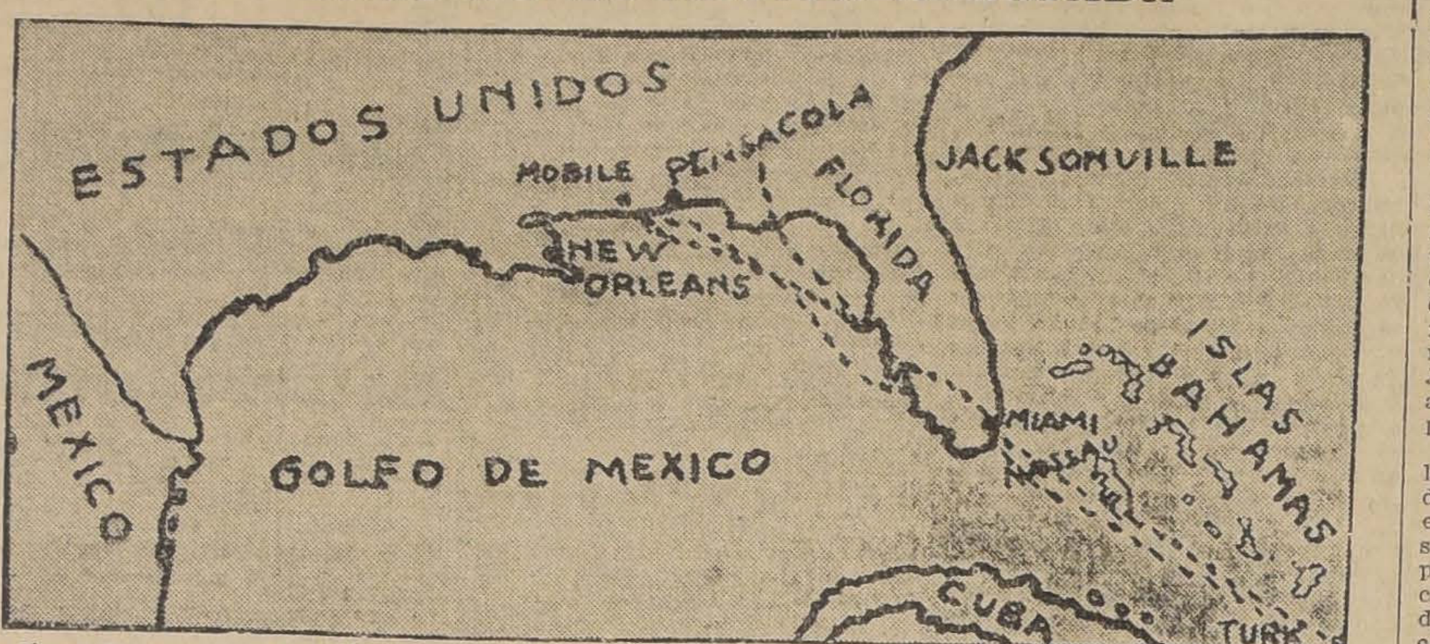

La línea de puntos señala la trayectoria del huracán, que primero azotó la Isla Turk, del grupo de las Bahamas, para continuar en seguida hacia el Golfo de México, devastando La Florida y alcanzando, aunque atenuado, hasta Nueva Orleans. Puede verse también la situación de Nassau, que quedó fuera de la zona ciclónica, a pesar de su posición.

EL HURACAN PUSO FIN AL FANTASTICO AUGE DE MIAMI, LA CIUDAD MAGICA

(De Morgán Estearlin, especial para "La Nación")

NUEVA YORK, 20.—El huracán puso definitivamente fin al fantástico auge que por espacio de 4 años tuvo el negocio de compraventa de propiedades en Florida, negocios en los cuales los rentistas de todo el mundo invirtieron cientos de millones de dólares en proyectos para desarrollarlos y en construir campos de diversión para los ricos que migraban a esos sitios por miles.

Miami era conocida como la ciudad mágica. En el espacio de un año dobló su población a 100 mil. Se levantaron rascacielos, hoteles divididos en departamentos, refinerías de azúcar, se establecieron ferrocarriles, líneas de navegación, plantaciones de cañas de azúcar las más extensas, de las cuales alcanzaban a 200 mil acres.

Los terrenos para construcciones en Flagler Street se vendían a razón de 15 mil dólares el pie de frente.

En el año último la Clearing House Asociation liquidó cheques y letras que sumaron un billón de dólares.

Se gastaron 120 millones de dólares en construcciones y existían en proyecto construcciones por valor de 30 millones de dólares, en tanto que en sitios cercanos a la ciudad se esperaba que se gastarían 150 millones de dólares en la construcción de mejoramientos proyectados, lo que ha quedado virtualmente destruído.

Durante el auge de los precios subieron en forma asombrosa para paralizarse en seguida. En esta Primavera quebraron una serie de firmas. Las pérdidas de los que habían invertido sus dineros son ahora mayores, especialmente de parte de los corredores de propiedades del Norte, que eran los contribuyentes principales.

Las compañías de seguros han sufrido fuertemente. En Wall Street no hay certeza de si las compañías se verán obligadas a lanzar al mercado grandes cantidades de títulos como ocurrió cuando el terremoto de San Francisco de California.

Aun cuando los contratistas anuncian la intención de reconstruir el área devastada, sus progresos serán muy lentos y las inversiones serán efectuadas con más cuidado y los precios fantásticos del auge no serán iguales.

Esta es el 22 desastre debido a tempestades que sufre el Sur desde 1884, cuyas pérdidas de vida, en total, alcanzan a más de 13 mil siendo el número mayor de ellas la de Galveston ocurrida el 8 de Setiembre de 1900, cuando murieron ahogadas 8 mil personas.—**Morgan Easterling.**

LOS FABRICANTES ALEMANES DE NITRATO SINTETICO DESEARIAN LLEGAR A UN ACUERDO

SOBRE PRECIOS CON LOS SALITREROS CHILENOS

INDIA

SE RESTABLECE LA PAZ RELIGIOSA

ALLAHABAD 20.— Informaciones de Najibabad anuncian que la tranquilidad se ha restablecido después de haber muerto cuatro personas y haber quedado heridas cuarenta en un disturbio local entre los hindúes y mahometanos.—(U. P.)

BERLIN, 20.—Se dice que los industriales alemanes dedicados a la fabricación de nitratos sintéticos, encarando la posibilidad de una reducción del derecho de exportación en Chile al salitre y la consiguiente probabilidad de una competencia de precios entre los productos chilenos y alemanes, están sondeando el terreno para ver modo de llegar a un acuerdo con los productores de salitre chileno.

Después de hacer notar la rápida disminución de las exportaciones de salitre chileno, la "Deutsche Allegemeine Zeitung" declara que, con el propósito de evitar una lucha de precios, Alemania podría prepararse para abandonar el proyectado aumento de las plantas alemanas productoras de nitratos sintéticos, con el objeto de llegar a un acuerdo con los chilenos, acuerdos que, según se presume, tendría como base una restricción de la producción.—(U. P.)

PERSIA

POSIBLE VENTA DE BIENES DE LA CORONA

TEHERAN, 20. — El nuevo Gabinete persa, actualmente considera la venta de joyas y propiedades de la Corona, para conseguir fondos con el fin de crear un Banco Nacional. — (U. P.).

EN EL YANG TZE SE HA HOSTILIZADO A LOS BUQUES EXTRANJEROS

El comisionado chino en Hankow pide el retiro de las embarcaciones a la parte inferior del río.

UN CAÑONERO NORTEAMERICANO

PEKIN 20.—El cañonero norteamericano "Pidgeon" fué tocado más de cien veces cuando el Domingo en la mañana fué atacado desde Hanyung y Wuchang por fuego de fusilería y ametralladoras.

Tres individuos de la tripulación quedaron levemente heridos.

Las ametralladoras del cañonero respondieron al fuego.—(U. P.)

SHANGHAY 20.—A las cinco de la tarde se ha informado que el cañonero norteamericano "Pidgeon" fué furiosamente cañoneado por los fuertes de Tapieshan, en el río Yangtzé.—U. P.)

SE PIDE EL RETIRO DE LOS CAÑONEROS EXTRANJEROS

PEKIN 20.— El Comisionado chino de Relaciones Exteriores en Hankow pidió al Cónsul de los Estados Unidos que los cañoneros extranjeros se retiren río abajo en el Yangtzé a fin de "evitar el peligro de equivocaciones".

Se cree que no se accederá a la petición.—(U. P.)

HOSTILIDAD ANTI-EXTRANJERA EN EL ALTO YANG-TZE

LONDRES 20. — El corresponsal de "The Daily Mail", en Shanghai, comunica que aumentan los sentimientos de hostilidad para con los extranjeros en el Alto Yang-Tze y que reina ansiedad respecto de la suerte que pueden haber corrido los extranjeros aislados en las ciudades de dicha región.

Informaciones procedentes de Chung-King, localidad situada a dos mil millas de Shanghai, dicen que de las manifestaciones anti-extranjeras habidas en dicho punto resultó su evacuación parcial por los ingleses y norte-americanos. La muchedumbre, después de manifestaciones tumultuosas, saqueó las casas de los extranjeros.

La prolongación del sitio de Wu-Chang crea dificultades a los misioneros ingleses y americanos, pues los alimentos son sumamente escasos y los chinos que sufren de hambre y cólera, están enfurecidos. —(U. P.)

ATAQUES A UN VAPOR NORTEAMERICANO

PEKIN, 20. — Durante el trayecto desde Chung-king hasta Ichuang, el vapor norteamericano "Meichuan", que conduce refugiados extranjeros, fué objeto de manifestaciones anti-extranjeras desde ambas orillas del río Yangtzé. — (U. P.).

GRAN BRETAÑA

LOS MINEROS ESTUDIAN LAS PROPOSICIONES DE BALDWIN

LONDRES 20.—El Comité Ejecutivo de la Unión de Federaciones de Mineros se reunió bajo la presidencia de Mr. Herbert Smith y estudió la proposición de Mr. Baldwin referente a la solución de la huelga.

Se asegura que la proposición será rechazada y se agrega que los mineros pueden continuar la huelga durante seis meses más sin sufrir grandes dificultades.— (U. P.)

TEMPESTAD EN EL NORTE DE INGLATERRA Y GALES

LIVERPOOL 20.—El Norte de Inglaterra y Gales fué azotado por una lluvia torrencial acompañada de una gran tempestad eléctrica, durante la noche de ayer y hoy.

Cayó pulgada y media de agua. Las comunicaciones han quedado interrumpidas. Los perjuicios son considerables debido a las inundaciones, en Berwick on Twedd.

Se informa que esta tempestad es la más grande de que se tenga memoria.—(U. P.)

EL RAID DE DE ALLAN COBBHAM

CALCUTTA 20. — A causa del mal tiempo, el aviador Cobbham postergó su vuelo a Delhi. (U. P).

LONDRES 20 .— El comité ejecutivo de los mineros ha suspendido sus sesiones hasta mañana a las 10 de la mañana, sin alcanzar todavía una decisión respecto a las proposiciones de Baldwin. (U. P.)

BELGICA

EL PRINCIPE LEOPOLDO SE DIRIGE A ESTOCOLMO

BRUSELAS 20.— El Príncipe Leopoldo partió en viaje a Estocolmo. Se cree que mañana será anunciado oficialmente su compromiso matrimonial con la Princesa Astrid, sobrina del Rey de Suecia.—(U. P.)

CON GRAN ENTUSIASMO SE CELEBRARON EN MONTEVIDEO LAS FIESTAS PATRIAS DE CHILE

Quedó acordada la fundación de un Club chileno.

(Especial para "La Nación")

MONTEVIDEO, 20. — La fiesta nacional de Chile fué celebrada con todo entusiasmo en esta ciudad.

Todos los diarios saludaron a Chile, destacándose los hermosos artículos de "El Imparcial", "El Día", "El Diario de La Plata" y "La Mañana".

El Ministro de Chile, señor Orrego Luco, dió una gran recepción en los salones del Club Uruguay, especialmente cedido para el acto.

La asistencia fué numerosa y selecta, contándose entre ella el secretario del Presidente Serrato, que era portador de un saludo especial, el Ministro de Relaciones y demás Ministros de Estado, Monseñor Aragone, Arzobispo de Montevideo, todos los miembros del Consejo Nacional de Administración, los señores Buero, doctor Terra, don Juan Zorrilla de San Martín, ilustres personalidades uruguayas, damas de la alta sociedad y miembros del cuerpo diplomático.

En la noche se verificó un gran banquete de setenta personas en el que, además de la colonia chilena, tomaron parte ilustres amigos de Chile, reinando entre todos los concurrentes gran entusiasmo.

Pronunciaron elocuentes y [illegible]didos discursos el Ministro de [illegible]le, don Luis Orrego Luco, el [illegible]tor Buero, el poeta Zorrilla de San Martín, el doctor Carlos Méndiez, el doctor Daniel [illegible] y Thode, el presbítero chileno señor Vargas y el secretario de la Legación, señor Ortúzar.

Es la primera vez que la colonia chilena celebra reunida su fiesta nacional, lo que dió motivo a que se acordara fundar un Club Chileno. — (Especial).

Julio A. Jiménez
AGENTE AUTORIZADO
LINCOLN FORD
FORDSON
SAN PABLO ESQ. CUETO

CINCUENTA AÑOS hace que los médicos recetan la Leche de Magnesia de PHILLIPS para la flatulencia, el ardor en la boca del estómago, los eructos agrios, la biliosidad y el estreñimiento. Incomparable para los niños y las personas delicadas. Lo más efectivo para proteger los dientes contra la acidez de la saliva. No reciba substitutos. Pida siempre PHILLIPS.

Leche de Magnesia, M. R., a base de Hidróxido de magnesio.

"4" RUGBY "4"
POTENCIA
MOTOR CONTINENTAL (SELLO ROJO) 30 H. P. a 22,000 R. P. M.
CONFORT
BUENA SUSPENSION — AMPLIO INTERIOR
ECONOMIA
BAJO COSTO INICIAL — REDUCIDO GASTO DE COMBUSTIBLE
BELLEZA
Carrocería por Hayes-Hunt de líneas elegantes y armoniosos colores
$ 11,000. M|c.
Completo

IMPORTADORES:
CATEDRAL 1037 Santiago
GIBBS & Cía.
Av. Pedro Montt VALPARAISO

INFORMACIONES CABLEGRAFICAS DEL EXTERIOR

DE NUESTROS CORRESPONSALES ESPECIALES, VIA EASTERN Y ALL AMERICA CABLES INC. DE "THE UNITED PRESS". — LOS ORIGINALES DE TODOS LOS CABLEGRAMAS QUE SE INSERTAN EN ESTA SECCION, ESTAN A DISPOSICION DEL PUBLICO EN ESTA IMPRENTA

UN PLEBISCITO EN QUE PARTICIPARA CHILE, PERU Y BOLIVIA

UN EDITORIAL DE LA REVISTA "CHILE" EN NUEVA YORK

NUEVA YORK 20. — El Magazine "Chile", que edita en esta ciudad el periodista chileno Ernesto Montenegro, publica, en su último número, un editorial en el que indica la celebración de un plebiscito tripartito, en el que participarían Chile, Perú y Bolivia, para determinar la soberanía sobre Tacna y Arica.

"No habría, — dice, — mejor forma de arreglo que dar a Bolivia la oportunidad de una lucha electoral, en vez de hablar de compensaciones en dinero, tratando a los habitantes de las provincias como si fueran ganado, y dejar así a los tacneños y ariqueños resolver el Bolivia, derrotada, tiene derecho a reparaciones.

"Solamente los países vencedores han pedido hasta ahora compensaciones, de suerte que Bolivia sería el primer país derrotado que obtuviera algo sin tener antes que librar una guerra victoriosa. Las negociaciones diplomáticas no son sino el instrumento con que los banqueros internacionales sacan las castañas del fuego". — (U. P.)

INFORMACIONES COMERCIALES E INDUSTRIALES

CAMBIOS

NUEVA YORK, 20.—Hoy se cotizaron los cambios siguientes sobre las plazas indicadas:

Inglaterra, 4.85 dólares por libra; Francia, 2.78 centavos oro por franco; Italia, 3.63 centavos oro por lira; Bélgica, 2.69 1|2 centavos oro por franco; Suiza, 19.32 centavos oro por franco; Alemania 23.81 centavos oro por marco oro; España, 15.15 centavos oro por peseta; Yugoslavia, 1.76 1|2 centavos oro por dinar; Suecia, 26.73 centavos oro por corona; Noruega, 21.90 centavos oro por corona; Dinamarca, 26.56 centavos oro por corona; Austria, 14 1|8 centavos oro por corona; Portugal, 5.20 centavos oro por escudo.—(U. P.)

NUEVA YORK, 20.—Hoy se cotizaron los cambios siguientes sobre los países que se indica:

Argentina, 40.75 centavos oro por peso.
Chile, 12.25 centavos oro por peso.
Japón, 48.75 centavos oro por yen.
Perú, 3.91 dólares por libra peruana.
Brasil, 15.81 centavos oro por milreis.

GRANOS

GRANOS

CHICAGO, 20.—Los granos que se indican a continuación se cotizaron en la forma siguiente:

Trigo: entrega en Setiembre, por bushel, 1.33 5|8; en Noviembre, por bushel, 1.36 1|4.

Maíz: entrega en Setiembre, por bushel, 0.73 5|8; en Noviembre, por bushel, 0.79 3|8.

Avena: entrega en Setiembre, por bushel, 0.38 3|4; en Noviembre, por bushel, 0.42.—(U. P.)

UNA NUEVA CLASE DE ACERO DULCE

BERLIN 20.—Se anuncia que la casa Krupp ha descubierto una nueva clase de acero dulce para la construcción de calderas.—(U. P.)

AUMENTO EN LA EXPORTACION DE CARBON ALEMAN

BERLIN 20.—A consecuencia de la huelga en las minas de carbón de Gran Bretaña, la exportación de carbón alemán ha llegado a 3.573,000 toneladas mensuales, mientras que en 1923 sólo llegaba a 3.073,000 toneladas anuales.

Las importaciones de carbón alcanzan ahora sólo a la sétima parte de la cantidad que se importaba antes de la guerra.—(U. P.)

MEXICO

SE PONE EN LIBERTAD A LOS DETENIDOS

MEXICO, 20. — La policía ha puesto en libertad a 100 de los 150 detenidos arrestados el Domingo por inculpárseles de sedición.—(U. P.)

Primo de Rivera asegura al gobierno francés que el actual régimen español es democrático

LA CENSURA IMPIDIO A LOS DIARIOS ESPAÑOLES PUBLICAR LA FORMIDABLE OVACION DE TRECE MIL CIUDADANOS A SANCHEZ GUERRA.— EL REY NO CONCURRIO AL BANQUETE DEL GOBIERNO EN CONMEMORACION DEL ANIVERSARIO DEL GOLPE DE ESTADO. — SE HAN RECIBIDO SIETE MILLONES DE FIRMAS PARA EL PLEBISCITO Y SE ESPERA RECIBIR MAS. — LA ASAMBLEA NACIONAL NO SERA ELEGIDA POR EL PUEBLO SINO DESIGNADA POR EL GOBIERNO

(Correspondencia cablegráfica de Martín Fernández, especial para "La Nación")

HENDAYA 20.—Atraído por los graves rumores propalados últimamente, visité a España, comprobando que la tranquilidad permanece sin perturbaciones.

Es cierto que encontré acuartelada a la oficialidad de la guarnición de Madrid; pero sin duda, se trataba de una medida previsora.

Los rumores graves son infundados; pero circularon con tal intensidad, que el órgano del Gobierno se creyó obligado a desmentirlos rotunda y ampliamente, juzgándolos "infundios criminales".

Entre ellos, incluye unas hojas clandestinas que declara apócrifas.

Aunque no lo aclara, se refiere a un manifiesto firmado por "La Artillería Española".

El órgano ministerial declara que si ese manifiesto fuera auténtico, todo el mundo lo juzgaría como el fruto del desahogo y del despecho, empeorando la situación de aquellos a quienes se imputa.

Añade: "Algunos de ellos se apresuraron a rechazar su paternidad, y alegar su desconocimiento del libelo."

Previsoramente se prohibió su trasmisión a la prensa, cuando el manifiesto empezó a circular.

El mismo diario anuncia que el Gobierno empleará clemencia con los artilleros.

Otros diarios afectos al Gobierno, hablan también de la hora de la clemencia.

Los órganos ministeriales celebran el triunfo del Gobierno sobre la artillería; pero seguramente Estella como gobernante, como militar y como español, experimenta un gran dolor por la situación a que ha caído durante su gobierno un cuerpo glorioso como es la artillería.

Acaso la amargura que siente el Rey sea la causa de que haya prescindido de concurrir este año al banquete del Gobierno en conmemoración del golpe de Estado.

La ausencia del Rey ha sido muy comentada.

También se comenta la actitud de los jefes de los antiguos partidos políticos, a los que se juzga dispuestos a liquidar definitivamente todo compromiso con la monarquía en el momento en que se publicara la convocatoria a la Asamblea Nacional en contra de la Constitución que juraron defender.

Aquellos partidos se sienten desligados de la monarquía absoluta, porque tal sería una monarquía con representantes que no han sido elegidos por el pueblo, sino designados por el Gobierno.

El Gobierno estima esa Asamblea como una consecuencia del plebiscito nacional, de cuyo triunfo grandioso se siente envanecido, pues cuenta hasta ahora con siete millones de firmas.

Quizá reciba algunos millones más.

El público madrileño ha puesto ayer una curiosa apostilla a este plebiscito.

Ayer hubo en el circo taurino un espectáculo atrayente.

Concurrían trece mil personas.

Un jinete portugués brindó la suerte del ex-presidente del Consejo, señor Sánchez Guerra, que se encontraba en un palco.

El público, que advirtió la presencia de Sánchez Guerra, se puso súbitamente de pie y le hizo tres ovaciones ardorosas, obligándolo a levantarse y a hacer, desde el palco, manifestaciones de gratitud durante la unánime y clamorosa ovación.

La censura impidió enérgicamente a los diarios dar cuenta de este hecho bien significativo; pero los espectadores propalaron la manifestación, sorprendidos de la prohibición de publicar un hecho que presenciaron trece mil personas.

Después de tres años de haber aprisionado el pensamiento español con férrea censura, hoy aparece una nota oficial del marqués de Estella, dirigida al Gobierno francés, en la que afirma que el actual régimen español es democrático.

Decididamente, Estella, entre las numerosas cualidades que lo hacen un hombre superior, tiene la de ser un formidable ironista.—MARTIN FERNANDEZ.

EL INGRESO DE ESTADOS UNIDOS A LA CORTE DE LA HAYA

SE ESPERARIA QUE SUS RESERVAS FUERAN ACEPTADAS O RECHAZADAS

(De Raymond Clapper, especial para "La Nación"

WASHINGTON, 20.—El Gobierno está dispuesto a suspender todo esfuerzo tendiente a la adhesión de los Estados Unidos a la Corte Mundial de Justicia, a menos que los signatarios del protocolo que creó dicho tribunal, en su reunión de Ginebra, dejen de lado su actual proyectada fórmula referente a la quinta reserva formulada por el Senado de los Estados Unidos y adopten una decisión que indique su aceptación, más bien que una aparente invasión.

Se hace notar que el Presidente tiene las manos atadas y que no puede aceptar compromiso alguno fuera de los límites que le ha fijado el Senado.

El senador por Ohio, Mr. Willis, que es uno de los miembros más conspicuos del Comité de Relaciones Exteriores, ha hecho la siguiente advertencia: "No contaría en el Senado ni con tres votos cualquiera proposición semejante a la que actualmente se elabora en Ginebra. Es un insulto a la inteligencia del pueblo americano, pues echa por un desvío enteramente, las reservas del Senado. Ellos pueden aceptar o rechazar nuestras reservas".

Hay que tomar en cuenta que Mr. Willis es considerado como uno de los senadores partidarios de la Corte de La Haya.—Raymond Clapper.

SALUDO AL DELEGADO DE CHILE EN LA LIGA

(De Ramón de Franch, exclusivo para "La Nación")

GINEBRA, 20.—El delegado chileno señor Villegas recibió un expresivo cablegrama del canciller argentino señor Gallardo, felicitándolo por el aniversario patrio y al mismo tiempo por la elección de Chile y su designación para representarlo en el Consejo de la Liga de las Naciones.

El señor Villegas contestó agradeciendo y expresándole su anhelo muy sincero de que Argentina venga a ocupar el sitio de honor que le corresponde en la Liga, donde colaboró en medio de la simpatía general.— Ramón de Franch.

ARGENTINA

LA DELEGACION CHILENA DE TENNIS LLEGA A BUENOS AIRES

BUENOS AIRES, 20. — Ha llegado a esta capital la delegación chilena de tennis que disputará la Copa Mitre.

Fué recibida en la estación por el doctor Bustos Morón, presidente de la Asociación Argentina de Tennis y por un grupo de aficionados.—(U. P.)

EL CONSEJAL RAY HABRIA MUERTO ENVENENADO

BUENOS AIRES 20. — Se ha producido una información sensacional referente al asesinato del concejal, señor Ray.

El informe médico establece que se encontró veneno en las vísceras que han sido examinadas, creyéndose que se trata de cianuro de potasio.

A consecuencia del informe, la policía detuvo e incomunicó a la mucama Elisa García, al jardinero Schiz y a la esposa de éste, a un tío del señor Ray, el señor Juan José Pérez, a un vecino llamado Arturo Costa y a su esposa, todos los cuales fueron conducidos a La Plata.

Si logra establecerse que el señor Ray fué envenenado, quedaría probado que la bala que recibió fué disparada sobre su cadáver.

La policía busca al concejal señor Pereyra y a su chauffeur a fin de omarles nuevas declaraciones. (U. P).

BUENOS AIRES, 20. — La sirviente Elisa García confesó que el señor Ray fué envenenado por las personas que habitaban el chalet donde ocurrió el hecho. —(U. P.).

En Argentina se realizarán grandes maniobras de prueba del nuevo material bélico

Se iniciaron los trabajos de la división de instrucción naval en que se ensayarán el buque insignia "Acorazado Rivadavia" modernizado en Estados Unidos, y la eficiencia de la nueva artillería. Se preparan las grandes maniobras de caballería que se efectuarán entre el 6 de Octubre y el 10 de Noviembre. — 5,000 hombres participan en estas pruebas.— Se domostrará la eficacia de las unidades creadas ultimamente.

(DE LUIS MARIA ALVAREZ, EXCLUSIVA PARA "LA NACION")

BUENOS AIRES, 20. — En cumplimiento del programa de ejercicios formulado por el Estado Mayor del Ministerio de Marina, zarpó al puerto Belgrano la división de instrucción, cuyo buque insignia, acorazado "Rivadavia", se ha incorporado a la Escuadra después de la modernización que se le hizo en Estados Unidos de Norte América, para realizar la práctica anual de tiro al blanco.

Por primera vez, los marinos argentinos tendrán ocasión de emplear en el país las nuevas instalaciones de artillería y contralor del tiro de torpedos, que permiten utilizar los cañones de más largo tiro.

Aprovechando estos ejercicios, las autoridades superiores de la Armada han dispuesto que realice una serie de experiencias con su artillería a objeto de comprobar las anomalías notadas durante el tiro efectuado en las pruebas de recepción de la nave en Norte América.

En estos trabajos prácticos de la división de instrucción se pondrán igualmente a prueba todos los nuevos mecanismos introducidos en el acorazado "Rivadavia".—ALVAREZ.

BUENOS AIRES, 20. — A partir de hoy comenzarán los movimientos de concentración de las tropas que intervendrán en las maniobras de caballería que se desarrollarán en las provincias de Entre Ríos y Corrientes, desde el 6 de Octubre al 10 de Noviembre próximos, a cuyo efecto el Estado Mayor General Inspector del Ejército ha tomado todas las medidas del caso para el mejor éxito de estas demostraciones, en las cuales se trata de poner a prueba los adelantos del arma y la eficacia de las unidades creadas últimamente, tales como la infantaría montada y la artillería a caballo.

Tomarán parte en estos ejercicios 5,000 hombres, que formarán dos brigadas. Una se concentrará en Concordia y Entre Ríos y la otra en Curuzu Cuatiá y Corrientes, desde donde iniciarán sus movimientos después de los descansos reglamentarios.

Los dos núcleos anteriormente aludidos estarán compuestos en la siguiente forma, denominándose segunda y tercera brigadas de caballería, respectivamente, no obstante de tener ambas adscritas unidades de otras armas.

Los elementos auxiliares de la segunda brigada de caballería se concentrarán en Concordia, con el comando de los regimientos, 2, 8 y 10 de caballería, segundo grupo de artillería a caballo, regimiento 8 de infantería montada, medio escuadrón de comunicaciones, una escuadrilla de aparatos aéreos de observación. Tercera brigada de caballería, comando de los regimientos 3, 6, 9 y 11 y tercer grupo de artillería a caballo, regimiento 10 de infantería montada, medio escuadrón de comunicaciones y una escuadrilla aérea de observación.—ALVAREZ.

ALEMANIA

VON HINDENBURG REGRESA INESPERADAMENTE A BERLIN

BERLIN, 20. — Debido a inesperados acontecimientos políticos, el Presidente Hindenburg ha venido a Berlín, desde el campo de maniobras. Se dice que el gabinete lo consultará sobre las instrucciones que darán al embajador de Alemania en París, que continúa las negociaciones iniciadas por el Ministro de Relaciones herr Stresemann. (U. P.).

ESTADOS UNIDOS

UN BUQUE HABRIA NAUFRAGADO EN SAN SALVADOR

WASHINGTON 20.—La escuadrilla de destroyers de la flota del Atlántico ha recibido órdenes de prestar socorro al buque de la United Fruit Co. que no ha sido identificado y del cual se anuncia que ha naufragado en la isla San Salvador a causa del huracán.—(U. P.)

INCENDIO DE UN VAPOR

WASHINGTON, 20. — El servicio de guardacostas anuncia que el vapor "St. Pierre de Miquelon" ha incendiado y se hunde lentamente frente a Florida. El vapor "Westerwaldi" salvó a la tripulación del buque náufrago.

Se ha dado orden a ocho buques guardacostas de llevar rápidamente provisiones a la zona afectada por la catástrofe.

El Secretario del Departamento de Marina, Mr. Wilbur, ha llamado a los reservistas navales de Florida para que cooperen a la labor de la milicia del Estado.—(U. P.).

ACCIDENTE A "LA SAVOIE"

NUEVA YORK 20. — El vapor de pasajeros "La Savoie", que venía de Francia, ha informado ahora que, el Jueves último, el buque se encontró en peligro como consecuencia de una avería que le fué inferida sobre la línea de flotación de su costado que estaba varado hacia el puerto por el ancla del vapor de carga británico "Medomsly" que fué arrancada de dicho barco por la violencia del huracán.

Con el objeto de proteger el costado, dañado de la violencia del temporal, el capitán de "La Savoie", se vió obligado a hacer dar media vuelta a su buque, desandando el camino recorrido durante 24 horas. — (U. P.)

SE PIDE UNA LIMITACION DE LAS ACTIVIDADES DE LA LIGA

Alemania adopta una política conciliadora en las fronteras occidentales

SE PIDE UNA RESTRICCION DE LAS ACTIVIDADES DE LA LIGA

GINEBRA, 20. — Sir Cecil Hurst presentó a la segunda comisión de la Asamblea de la Liga de las Naciones, una moción en el sentido de restringir las actividades de la Liga, las cuales deben reducirse a asuntos de carácter político internacional que pudieran engendrar disputas.

También aconseja que la Liga no discuta numerosos asuntos de carácter sumanitario y social que sólo interesa a una pequeña parte de los miembros de la Liga. (U. P.).

PROXIMA REUNION DEL CONSEJO DEL IMPERIO

LONDRES, 20. — Se tiene entendido que el Consejo Privado del Imperio se reunirá en la presente semana en Balmoral, en donde se encuentra el Rey, para decidir la convocación del Parlamento a fin de renovar la ley de emergencia. (U. P.).

PARIS, 20. — Hoy apareció el primer diario alemán que se publica después de la guerra, con el nombre de "Die Pariser Deutsche Zeitung", que sería continuación del "Pariser Zeitung", que se editaba antes de la guerra. (U. P.).

CONVOCATORIA DE UNA CONFERENCIA ECONOMICA

GINEBRA 20. — La segunda Comisión de la Asamblea adoptó una resolución presentada por M. Loucheur en la que se encarece la pronta convocatoria de una conferencia económica mundial.—(U. P.)

ACUERD ODE LA SUB-COMISION DE DESARME

GINEBRA 20. — La Sub-Comisión de Desarme aprobó una resolución presentada por Francia, según la cual se convoca a un Comité preparatorio de la Conferencia general sobre la misma materia, antes del próximo mes de Setiembre. (U. P).

ALEMANIA PARTICIPARA ACTIVAMENTE EN LA LIGA

GINEBRA 20. — Las declaraciones de Herr Stressemann ante el consejo respectivo a Dantzig y Memel demuestran que Alemania tiene la intención de desempeñar un papel activísimo en los asuntos de la Liga.

Hablando en alemán, el delegado Stressemann apoyó decididamente el pedido de Dantizig a la Liga en el sentido que se le garantice un empréstito de 60.000,000 de gulden oro. Manifestó, además, que uno de los medios de mejorar la cuestión de la desocupación en Dantizig sería el de firmar tratados comerciales entre Alemania y Polonia.

Las declaraciones de Stressemann se interpretan como una manifestación de política conciliadora alemana sobre las fronteras

COLOMBIA

HOMENAJE A MEXICO

BOGOTA, 20.—Cinco mil personas, estudiantes en su mayoría, desfilaron ante la Legación mexicana para rendir homenaje a México.

Durante la manifestación hizo uso de la palabra el representante del Congreso señor Aníbal Radel y contestó el Ministro de México. Ambos oradores hicieron elogios del Presidente de México, General Calles.

Se repartieron carteles incitando a los católicos a impedir la manifestación, lo cual hizo temer se produjeran choques y desórdenes; pero la policía impidió toda perturbación del orden público, desplegando numerosas fuerzas.

La manifestación, encabezada por banderas de Colombia y de México recorrió las principales calles de la ciudad y se disolvió en forma pacífica una vez terminados los discursos.—(U. P.)

ACCIDENTE FERROVIARIO

BOGOTA, 20. — A consecuencia de un siniestro ocurrido en el ferrocarril de Amaga, resultaron 4 muertos y 3 heridos en estado de suma gravedad. No se conocen mayores detalles. (U. P.).

ESPAÑA

SOLICITUDES DE PUESTOS EN LA ASAMBLEA

MADRID, 20. — Las colonias españolas que residen en Argentina, Cuba, México y Chile, se han dirigido al Rey Alfonso y al Gobierno de España, solicitando se les den puestos en la Asamblea Nacional para defender la política hispano-americana. — (U. P.).

NICARAGUA

DERROTA DE LOS LIBERALES

BLUEFIELDS 20.—Los liberales fueron derrotados ayer después de una batalla de cuatro horas que se libró cuando atacaron a Rama.

Fuerzas de marinería de Estados Unidos conducen a los heridos a Bluefields.

Los conservadores movilizan sus fuerzas siguiendo el curso del río Escondido.

Se cree que la revolución de los liberales terminará pronto.—(U. P.)

DEMPSEY SE MUESTRA AGRESIVO Y MALHUMORADO

Se cree que esto pueda perjudicar a Tunney, que por su parte, se ensaña contra la naríz de sus entrenadores.— El estadio tendrá capacidad para 130,000 espectadores.

EL ESTADIO

FILADELFIA 20.—Cuatrocientos carpinteros han comenzado a instalar, adicionalmente, en el recinto del Stadium, 55.000 asientos "ringside", algunos de los cuales se encuentran a una cuadra de distancia del ring, con lo que la capacidad del Stadium pasa de 130,000 personas.

Los precios de los asientos fluctúan entre 5.50 dólares y 27.50 dólares.

Las amplias localidades destinadas a los notables incluyen asientos para Mr. Dawes, Mr. Mellon, Secretario del Tesoro y numerosos diplomáticos suramericanos.

El Stadio tiene un largo de 650 pies cubiertos, en forma de herradura y fué construído para una exposición comercial.

Los terrenos fueron quitados a una zona pantanosa que se inclina hacia el río Delaware, pero se encuentra separado de éste por una media milla de pantano cerca de los astilleros de la Armada.—(U. P.)

LA TRANSMISION RADIOTELEGRAFICA

NUEVA YORK, 20. — La Royal Typewriter Company ha adquirido los derechos de transmisión radio-telegráfica de la pelea Dempsey-Tunney.

Si los funcionarios de la Exposición de Filadelfia lo aprueban, las noticias de este encuentro serán difundidas desde las estaciones transmisoras de WJZ, WEAF y 25 estaciones asociadas controladas por la General Electric y Westinghouse.

Los funcionarios de la Compañía Royal, que adquirió los derechos, se han abstenido de hacer comentarios acerca del precio pagado por la concesión.—(U. P.)

ENTRENAMIENTO DE TUNNEY

STROUDSBURG 20. — Ayer fué el último día en que Gene Tunney trabajó públicamente.

Ocho mil personas presenciaron su agresivo entrenamiento.

Tunney hizo sangrar la nariz de su sparring partner, Jimmy Delaney y boxeó en forma igualmente agresiva con otros de sus entrenadores.

Los peritos en deportes opinan que tanto Dempsey como Tunney se encuentran en las mejores condiciones físicas posibles. (U. P).

STROUDSBURG 20. — Tunney proyecta dirigirse en aeroplano al sitio del match a fin de pernoctar en su campo de entrenamiento el Miércoles en la noche.

Sin embargo es muy probable que Tex Rickards se lo prohiba.

EL ESTADO DE DEMPSEY

ATLANTIC CITY 20. — Dempsey boxeó seis rounds, lo que indica que el campeón está en buenas condiciones y activo a pesar de las acciones judiciales que ha iniciado en contra de su ex-manager Jack Kearn.

Los esfuerzos que se hacen para impedir la lucha, manifiestamente causan molestia a Dempsey.

Sin embargo, los observadores creen que esta molestia se expresa en un resentimiento, haciendo que Dempsey se muestre más enojado.

Los peritos creen que el estado de ánimo agresivo del campeón continuará manifestándose hasta el día de la lucha, lo que lo transforma en un peligroso oponente para Tunney. (U. P).

FUMESE CIGARRILLOS
ABDULLA
$2.40 $3.00 $3.40
Fabricado especialmente para las personas de gusto refinado.

ITALIA

TURATI ACUSA A FRANCIA DE ALBERGAR RENEGADOS

PAVIA 20. — El secretario del fascismo, Turati, haciendo un discurso ante los elementos fascistas de la localidad declaró que el reciente atentado en contra de Mussolini tenía su origen en influencias extranjeras.

Refiriéndose a este asunto, dijo: "No hacemos amenazas para nadie, pero tenemos el derecho de saber la causa por la cual se realizan esfuerzos al otro lado de la frontera destinados a constituir un frente anti-fascista".

Aludiendo más adelante a Gibson, manifestó:

"Poco importa que sea o no responsable de sus actos; jamás una mujer italiana ya sea loca o cuerda, ha atentado contra la vida de extranjeros.

"El atentado de Lucetti fué concebido por elementos renegados conjuntamente con ciudadanos del país donde se tramó el complot".

Terminó su discurso diciendo:

"Albergar renegados ofrece sospechosa complicidad". — (U. P.)

PRIMO DE RIVERA ESTIMA QUE LA SITUACION DE ESPAÑA ES NORMAL

GRAN BRETAÑA, FRANCIA Y ESPAÑA ESTUDIARAN LA CUESTION DE TANGER. — EL REY HABRIA AUTORIZADO LA CONVOCATORIA DE LA ASAMBLEA

SAN SEBASTIAN, 20. — Pregunté al marqués de Estella si en la Asamblea Nacional tendrían representación las colonias residentes en las Repúblicas de América, y me contestó:

"No puedo decirle nada concretamente, pero sí, declaro que recibo continuamente telegramas de Chile, México, Argentina y Cuba, pidiéndome la misma cosa.

"Además, debo manifestarle que la Asamblea se encuentra en un período embrionario y que el asunto está sometido en ponencias. Luego lo estudiaremos. Nosotros tenemos todavía tres semanas de trabajo."

El general Primo de Rivera ha declarado a los periodistas que es de interés que la prensa, a fin de evitar contratiempos, no dé acogida a noticias absurdas, como lo es, por ejemplo, la de que le acompañan 150 policías. "Esto es absolutamente falso —dijo— y contribuye a dar en el extranjero la impresión de que vivimos en una atmósfera enrarecida. Es igualmente falsa la información de que se produzca una crisis por la salida de Calvo Sotelo del Ministerio, para ocupar la presidencia de la Asamblea Nacional. No se ha pensado nada acerca de ese asunto y la noticia es pura invención". —(U. P.).

SAN SEBASTIAN, 20. — El marqués de Estella ha manifestado a los periodistas: "Quiero hacer constar, respondiendo a las personas que dicen que la Asamblea nacional es un atentado a la Constitución, que, precisamente, es todo lo contrario. Es un nuevo avance hacia una fórmula más constitucional. No comprendo por lo tanto que al ver nacer la esencia constitucional, se quiera hacer creer que se trata de una violación a la constitución." — (U. P.).

HENDAYA, 20. — El marqués de Estella declaró que el Consejo de Ministros reunido en San Sebastián era totalmente normal y agregó que los Ministros habían ido a San Sebastián únicamente para evitar al Rey molestia de trasladarse a Madrid.

Refiriéndose a la cuestión de Tánger, dijo que se había convenido una reunión de representantes de Gran Bretaña, Francia y España, para la segunda quincena de Noviembre.

En esta reunión no participará Italia.

Dijo también que el Rey había autorizado ya la Asamblea Nacional que se reunirá en breve, teniendo en ella amplia representación el sector obrero; pero no tendrá carácter político.

Los representantes serán elegidos por las distintas organizaciones y federaciones.

El Rey se trasladará en Octubre a Barcelona, a donde lo acompañará el general Primo de Rivera.

El Consejo de Ministros presentará al Rey varios decretos referentes a la reorganización del ejército. — (U. P.).

SAN SEBASTIAN 20. — El rey presidió el Consejo de Ministros en el palacio de Miramar.

El marqués de Estella durante la reunión se ocupó de política internacional, del tratado de Comercio con Cuba y otras cuestiones de menor importancia.

También habló de la mala cosecha del maíz y sugirió medidas para aliviar el grave problema que de esto resulta.

El Ministro de Estado, señor Yanguas expuso al rey las medidas que tiene en estudio respecto de la mayor aproximación de España a Hispano-américa con el fin de estrechar más los lazos que la unen con esos países. (U. P).

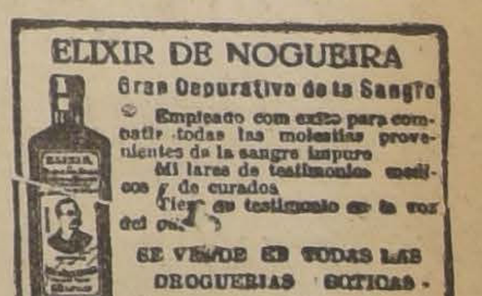

A base de caroba, guayaco y yoduro de potasio.
Representantes: Daube y Cía., Valparaíso.

FONCK ESPERA INCIAR SU RAID

ROOSEVELT FIELD, 20. —El teniente Curin ha anunciado que el aviador Fonck iniciará su vuelo transantlántico mañana Martes a las 5.30 A. M.—(U. P.)

ROOSEVELT FIELD, 20. — El aviador Fonck ha anunciado que iniciará su raid aéreo transantlántico mañana Martes al amanecer, si las noticias sobre el tiempo, en las primeras horas de la madrugada, son favorables.

Las informaciones recibidas en Washington a las 9 de la noche indican que el temporal se aleja de la ruta que debe seguir el aeroplano.—(U. P.)

NUEVA YORK, 20. — Continúan las tormentas en el medio del Atlántico y por consiguiente el capitán Fonck puede verse obligado a postergar su raid transatlántico por varios días.

El capitán ha negado que haya recibido un cablegrama del mayor Pierre Weiss, de París, en el que lo habría urgido para que iniciara el vuelo inmediatamente, sin considerar los peligros.

Fonck dijo que no conocía al mayor Weiss. Sin embargo se muestra deseoso de poder iniciar la travesía en la primera oportunidad favorable. (U. P.).

La significativa manifestación de anoche al Coronel Vergara

En los comedores del Club Militar se llevó a cabo anoche la manifestación que ofrecían los jefes y oficiales de infantería, al coronel don Carlos Vergara, ex-comandante de la Escuela de Aplicación de Infantería, con motivo de su reciente ascenso.

Especialmente invitados, concurrieron los señores Luis Barros Borgoño, Carlos Dávila, Clemente Díaz León y Conrado Ríos Gallardo.

Por su parte, el Ministro de la Guerra, coronel don Carlos Ibáñez del Campo llegó hasta el Club Militar, en el momento de servirse el aperitivo; hizo uso de la palabra para decir que, en vista de que tenía que concurrir al banquete que ofrecía el Presidente de la República, en su casa, se veía privado de quedarse a la comida; pero que adhería muy sinceramente a la manifestación de que era objeto el coronel Vergara.

Las palabras del Ministro de la Guerra, provocaron nutridos aplausos de los asistentes.

En el momento oportuno ofreció la manifestación el mayor don Jorge Chaparro, quien dijo lo siguiente:

"Señor Ministro de Guerra, señores generales, jefes u oficiales, señores:

En el deseo de exteriorizar los sentimientos de admiración y cariño que abrigamos los oficiales de la Escuela de Aplicación de Infantería y los oficiales comandados en dicho instituto, hacia nuestro digno Director, el señor Coronel don Carlos Vergara, hemos aprovechado la oportunidad de su ascenso, para reunirnos alrededor de esta mesa e invitar también a algunas personas que para él será grato tenerlas a su lado, pues sabemos celebrarán gustosas en compañía de nosotros esta nueva etapa en la vida profesional del señor Coronel.

Los altos fines del Ejército indicaron que era indispensable introducir la selección en el personal de oficiales y, al mismo tiempo, recomendaron señalar a los jefes que se destacan como maestros en la instrucción y que serán más tarde nuestros conductores en el momento del peligro. Es conveniente que el país aprenda a conocer a sus jefes militares, necesita tener confianza en ellos y, en consecuencia, es muy natural que nosotros mismos nos encarguemos de prestigiarlos y de presentarlos ante el concepto público.

La selección, en el caso del señor Coronel Vergra, ha tenido como feliz consecuencia su merecido ascenso.

Entre las cualidades que especialmente sus subalternos más admiran en el señor Coronel, figura, en primer lugar, su gran personalidad moral. Su presencia, donde quiera que esté, es garantía de orden, de trabajo, de estudio, de rendimiento máximo, de justicia y de corrección. No es de aquellos que predican con frases floridas y que luego después pasan al reposo para observar el efecto de sus palabras. Predica con el ejemplo, trabaja más que todos: uno se siente arrastrado a imitarlo, pues su presencia nos produce el efecto de una inyección de energía.

El progreso de la institución exige jefes y oficiales de gran carácter y con personalidad bien señalada. De la eficiencia del Ejército, de la capacidad y aptitudes de sus dirigentes, puede depender la suerte de la patria, tanto en tiempo de paz como en tiempo de guerra. Una oficialidad servil y de escasa preparación, así como otra que no supiera defenderse de las asechanzas de cierta clase de elementos, no podrán encuadrarse dentro de un marco estricto en el cumplimiento del deber y arrastrarían al país a la ruina.

Los que hemos tenido la suerte de encontrarnos bajo las órdenes del señor Coronel, hemos aprendido a distinguir, mejor aún, cuán noble es la misión del Ejército y el vasto panorama de mejoramiento social que le corresponde desempeñar. Nos repite en todos los tones que nuestros esfuerzos profesionales tienden al bien general, pues jamás nuestro deber se coloca en oposición con nuestros intereses ni con los intereses de la patria y, estas circunstancias, raras en las demás profesiones, dice que deben levantar nuestro espíritu, de manera que el cumplimiento del deber sea en nosotros un culto, hasta conseguir nos transformemos en apóstoles de corrección y patriotismo. Y, este culto que practica el señor Coronel, este apostolado que ejerce, produce óptimos frutos dentro del Ejército entero.

El señor Coronel Vergara llega joven y lleno de energías a ocupar un alto grado en la jerarquía militar. El Ejército le debe mucho; pero espera otro tanto de él. Los galones se los ha conquistado con méritos siempre sobresalientes. En cada grado dejó hondas huellas. Sus iniciativas han inspirado sabias reformas. Muy joven aún fué seleccionado para ir en misión a Europa, desde donde enviaba estudios que llamaron la atención de los superiores por las excelentes reformas que proponían en ese período, que fué de violenta y saludable revolución militar. El Ejército dispone ahora de modernos elementos de combate, gracias a sus felices inspiraciones y a que ellas fueron acogidas por profesionales de vastos horizontes, como lo es nuestro actual Ministro de Guerra y como lo son los competentes señores Generales que lo rodean. Conferencista notable; conversar con él, es someterse a interesantes disertaciones sobre cualquier tema militar. Como escritor, le debemos una serie de libros, textos de estudio reglamentos tácticos, folletos y artículos aparecidos en "El Memorial del Ejército". Profesor activísimo y abnegado en los ramos de Táctica, Servicio de E. M., Historia Militar y Topografía, a tal extremo, que creo son pocos los oficiales de su grado o subalternos que no hayan sido sus alumnos. Profesor en la Escuela Naval por algunos años. Oficial de Estado Mayor. Oficial de tropas de primer orden, y la prueba es que gracias a sus sabias enseñanzas y energías, el Ejército es instruído en la actualidad, conforme a las experiencias obtenidas en la guerra europea. La consagración definitiva como maestro en la conducción de tropas quedó perfectamente demostrada en Machalí a principios de este año.

No me toca comentar la actuación de mi jefe, por muy brillante que ella fuera, al frente de la Escuela de Aplicación de Infantería; pero es necesario decir que este instituto es obra de él. Le abrió nuevos horizontes a la antigua y espléndida Escuela de Sub-Oficiales, para transformarla en un instituto superior que extendiera también sus enseñanzas sobre el cuerpo de oficiales, especialmente del arma de Infantería. La obra del señor Coronel fué y es de gran aliento. Su energía venció todas las dificultades. En estas tareas ha desarrollado energías capaces de fatigar a muchos hombres de gran rendimiento de trabajo. En efecto, lo vemos al amanecer preparando asignaturas, los juegos de guerra, las excursiones, las tareas tácticas, los programas y directivas de instrucción, etc; lo encontramos en el terreno o en clase todo el día y, como si esto fuera poco, lo vemos trabajar a media noche, corrigiendo los temas escritos de sus alumnos.

Toda una vida de ejemplar trabajo y corrección, una hoja de servicios limpia como un cristal, tenía que producir óptimos frutos: el señor Coronel Vergara es acreedor a nuestro respeto en el más elevado concepto de la palabra, merece el respeto del Ejército y es digno también al reconocimiento del país.

Los oficiales de planta y oficiales comandados en la Escuela de Aplicación de Infantería, me han otorgado el alto honor de ser su portavoz en esta oportunidad, de manifestarle al señor Coronel Vergara nuestro más sincero regocijo de significarle que nos agradaría correr a sus órdenes en la hora del peligro y que gustosos ofreceríamos nuestra vida, en la confianza de que él sabría muy bien por qué exigía de nosotros ese sacrificio. Sus vastas virtudes militares han conquistado la ascendencia de sus subalternos, requisito que le permite ser obedecido sin contrapeso y desempeñar los más elevados cargos entre los hombres de guerra.

Y esto que digo de los oficiales, podría repetirlo en la misma razón en lo que se refiere al personal de tropa que está bajo sus órdenes. Enemigos de Chile han alzado el tono propalando que ya no merecemos los elogios que con tanta justicia dispensara Ercilla a nuestra raza. No es necesario lanzar el desmentido, mientras tengamos en los Regimientos a un personal tan disciplinado, tan leal, tan viril y dispuesto a toda clase de sacrificios, como lo es el que está en la Escuela de Aplicación de Infantería. Con esa tropa uno va tranquilo a la victoria. Sólo es necesario saber mnadarla, para aprovechar sus virtudes guerreras y ciudadanas. El señor Coronel sabe tocar, en toda oportunidad, el resorte que corresponde, y a eso, a su gran preparasión y a sus altas condiciones de mando, se deben sus triunfos.

En nombre del cuerpo de oficiales de la Escuela de Aplicación de Infantería y de los que actualmente cursan sus estudios en este instituto, agradezco el alto honor que nos han dispensado el señor Ministro de Guerra, los señores Generales, jefes y oficiales y demás invitados al concurrir a esta manifestación y os ruego elevar con nosotros vuestras copas por la salud del señor Coronel Vergara y por la felicidad de su hogar."

Después contestó el festejado, pronunciando el siguiente discurso:

"Mis camaradas de la escuela han querido celebrar mi ascenso por medio de este regio banquete y aunque contrario a la idea de darle tanta ostentación tuve que aceptarla porque comprendí que en esta forma honran también al instituto, al cual nos une ya, en su corto tiempo de vida como tal, una tradición imborrable de esfuerzo, de culto por el cumplimiento del deber y un espíritu de cuerpo a toda prueba.

En estos momentos siento mi alma profundamente conmovida por un hondo sentimiento de gratitud, tanto por la esplendidez de esta manifestación como por los conceptos excesivamente encomiásticos del discurso del señor Mayor Chaparro y por la brillante concurrencia que me ha honrado con su presencia, muy en especial por la de nuestro ex-vice presidente.

Considero que es grande mi suerte de haber alcanzado este grado con la estimación de mis superiores, camaradas y subalternos, lo cual es un poderoso estímulo para que persevere en el cumplimiento de mis deberes profesionales.

Comprendo, no obstante, que tengo por delante la parte más empinada de la carrera, la de las mayores pruebas, porque ya pasaron aquellos tiempos en los cuales los puestos superiores significaban una canongía, de mayor descanso físico e intelectual. Ahora es aquí dónde el oficial necesita de todas sus energías y experiencia para corresponder a los sacrificios que hace la nación, y a las aspiraciones ya seculares de la juventud militar, que desea ver a mayor gerarquía mayores aptitudes educativas y de mando, predicadas con el ejemplo y la acción, no sólo con la palabra.

Vamos viendo convertirse en realidad estos ideales, gracias a la enérgica voluntad del señor Ministro de Guerra y a la efectiva colaboración de la Junta Calificadora de Generales, en la aplicación de la ley de ascensos. Sus efectos ya los comienza a experimentar el Ejército, pues una nueva savia corre por sus filas, tonificando el espíritu de trabajo y el amor al estudio, desde el momento que se ve estimulado el cumplimiento del deber y normalizada la carrera, para el que trabaja.

Al frente de la escuela me ha tocado una tarea fácil, gracias al apoyo del señor Ministro de Guerra, y de haber tenido a mi lado un cuerpo de oficiales y de sub-oficiales llenos de fe en la importancia de la misión que a la Escuela corresponde desempeñar, pletóricos de entusiasmo y de la pasión, con que es necesario estar armado cuando se inicia una obra que marca una evolución donde hay que predicar con el ejemplo para imponerlas y convencer.

Es cierto que la Escuela tiene todavía mucho camino que recorrer para llenar ampliamente su misión, y estoy seguro alcanzaremos el día no lejano, cuando tengamos completos nuestros elementos de trabajo, nuestras instalaciones y gabinetes de estudio. No obstante, ya tenemos lo principal, sin el cual de nada sirven los elementos más abundantes ni las mejores instalaciones, y éstes es el espíritu, el motor que mueve al hombre al cumplimiento del deber, que lo arrastra al sacrificio, a la abnegación y al heroísmo, en los momentos de prueba. A Dios gracias éste, que es el espíritu que nos legaron nuestros mayores, el espíritu de la raza chilena se mantiene intacto, y en él cifremos nuestras esperanzas, para la grandeza futura de nuestra querida patria."

A continuación hizo uso de la palabra, siendo muy aplaudido, don Luis Barros Borgoño.

Cerró la manifestación, en términos brillantísimos, el teniente don René Montero.

El aniversario de la toma de Rom

SE CELEBRA CON DIVERSAS FIESTAS QUE TERMINAN HO

Con entusiasmo continuó celebrando ayer, este aniversario, la colonia italiana residente.

Diversos festejos íntimos en las distintas instituciones italianas, alcanzaron mayores proporciones en la tarde a la hora en que se realizó en el Estadio Santa Laura el match de football entre el Audax Club de Santiago con la Sportiva Italiana de Valparaíso.

Este torneo deportivo revistió hermosas proporciones y fué presenciado por cuanto más representativo tiene la colonia italiana residente.

Triunfó el Audax Italiano por dos goals contro 1 de la Sportiva Italiana.

Durante el banquete de anoche en honor de los congresales sionistas

LA RECEPCION EN LA EMBAJADA

En conmemoración del aniversario de la toma de Roma, tendrá lugar esta tarde, a las 5 P M. Concurrirán los miembros de la colonia residente. Habrá un baile social como término de

EL SALUDO DEL GOB

Lo llevará esta tarde, a Edecán de S. E., capi Oscar Fuentes que pasará

al Excmo. señor Garbasso, bre del Exmo. señor Fig rraín. A la misma hora Introductor de Diplomáti Darío Ovalle Castillo, del Ministro de Relaciones res, señor Huneeus.

Hoy será el remate de aves la Exposición Avícola

Tendrá lugar a las 10 A. M. en el local del Colegio San Pedro Nolasco, donde ha estado abierto este torneo avícola con todo éxito.

Ayer, con motivo de ser el último día de exposición, una concurrencia extraordinaria recorrió las diferentes secciones, admirando la belleza de los ejemplares expuestos.

En la tarde se dieron dos conferencias que estuvieron a del señor John A. Wolf del señor Darío Bonilla, ron escuchadas por una cia numerosa.

Sobre la detención del Junke en Arica

EL GOBIERNO NO HA TOMADO AUN NINGUNA DETERMINACI

Ha continuado siendo el tema de obligados comentarios el aterrizaje forzado en el recinto militar del Morro de Arica, del avión que ostentaba banderas del Perú y de Bolivia, y cuyos pilotos quedaron detenidos (en el Regimiento Velásquez, de Arica, por orden de las autoridades militares, siguiendo las normas propias de casos semejantes, ya que el avión volaba sobre territorio chileno, sin el permiso correspondiente.

EN EL GOBIERNO SE G DA ABSOLUTA RESE

Fué lo que pudimos c al tratar de recoger infor nes sobre este importante to en la tarde de ayer.

El señor Ministro de R nes Exteriores, con quien samos anoche, nos manifest aún no se había recibido forme de las autoridades res de Arica, sobre este y que el Gobierno espera cer este documento para una resolución sobre el lar.

Mientras tanto, nuestros rresponsales en Arica nos maron que los tripulantes avión perú-boliviano detenidos en el Regim lásquez, donde son la mejor forma, de las instrucciones espe ha impartido el Gobi

EN EL MINISTERIO GUERRA

También interrogamos secretario del Ministerio rra, General Díaz, sobre del avión.

Nuestro entrevistado nos misma declaración del es decir, que no se había noticia alguna de lo de Arica.

Durante la Revista Militar del día 19

I. S. E. y el Ministro de la Guerra, al llegar a la Elipse del Parque — II. En la tribuna de honor — III y IV. La caballería desfila

AL MARGEN DEL INCIDENTE QUE TUVO EL DIPUTADO AYALA

CON LOS CARABINEROS DE MAPOCHO

UN TELEGRAMA DEL DIPUTADO AYALA

Anoche recibimos, para su publicación, el siguiente telegrama del Diputado por Santiago, señor Luis Ayala, quien se encuentra, como se sabe, en Valparaíso:

"Anoche, al tomar el tren en la Estación Mapocho, tuve un ligero incidente con un carabinero. Este me injurió, aún después de mostrarle mi carnet de Diputado; luego se quejó al Jefe de Estación, el que, demostrando un estado inconveniente, vino a reprenderme por el incidente con el carabinero, y sin más explicaciones, hizo llamar al capitán Valdés, del mismo cuerpo, quien sin más trámites y explicaciones ordenó mi detención, que yo resistí para aclarar la figura, siendo tratado en forma criminal por los carabineros, azuzados por Valdés.

Me machucaron los brazos y me rompieron el abrigo.

En un instante en que pude zafarme, debí amenazar con mi revólver para que me respetaran. Todo esto pasaba mientras el público gritaba, haciendo presente mi fuero violado.

Diligencias impostergables que debo realizar en Viña del Mar, me obligaron a tomar el tren que partía en esos momentos.

Tengo respetables firmas de caballeros que viajaban en el mismo tren, en que queda constancia de sus protestas.

Ruégole publicar mi más enérgica protesta contra estos criminales, que al no mediar mi actitud decidida, me habrían flagelado más.

Mañana, por el expreso de las once, llego a ésa.—Saludos. (Firmado): **Diputado Ayala."**

ACUERDOS DE LA "USRACH"

Reunido el Directorio de este Partido, tomó el siguiente acuerdo:

"Protestar enérgicamente del inicuo atentado de que ha sido víctima el Diputado asalariado don Luis Ayala, de parte de los carabineros de la Estación Mapocho, de su capitán señor Valdés y del Jefe de Estación señor González.

Declarar públicamente que son absolutamente inexactas las declaraciones del mencionado capitán.

Y, finalmente, reiterar nuestras más vivas simpatías al representante de los asalariados de Chile ante la Cámara de Diputados, máxime cuando recién llegaba de una jira al Sur del país, donde fué en cumplimiento de los altos fines que persigue nuestra organización."

Por otra parte, sabemos que el Directorio Central de la "Usrach" concurrirá hoy a las 11 de la mañana a esperar al señor Ayala, que regresa de Valparaíso.

LO QUE DICE UN TESTIGO

Se nos ha pedido la publicación de la siguiente carta:

"Velando por la verdad, y como protesta a la versión que se publica en "La Nación" de hoy como dada por los carabineros de la Estación Mapocho, y según la cual el Diputado señor Ayala se encontraba en estado inconveniente, al producirse el incidente ayer noche en esa Estación, debo manifestar a Ud. que tal afirmación es perfectamente falsa. Yo me encontré ocasionalmente con el señor Ayala en la Plazuela de la Estación, en los momentos que se dirigía a tomar el expreso, y puedo asegurar a Ud., porque estuve conversando con él durante varios minutos, que su estado era perfectamente normal y que, como siempre, su actitud era la caballeresca que le es peculiar.

He querido hacer esta declaración a Ud. en honor a la verdad y para dar una satisfacción a mi espíritu que se siente indignado al ver cómo se falta a la verdad y se pretende echar una mancha sobre una persona honorable por muchos conceptos.

Lo saluda con toda atención, su S. S. (Fdo.): **Bernardo Cádiz Vargas."** — Morandé 244.

El Consejo de Tranviarios N.o 2, nos pide la publicación de la siguiente carta:

"Señor Redactor de "La Nación":

"Con todo respeto decimos que con gran sorpresa hemos visto la información que da el teniente de carabineros de la Estación Mapocho, sobre el incidente promovido con el Diputado Luis Ayala P, la noche del 19 a las 8 P. M.

En dicha información dice el teniente que un señor pretendió entrar a los amigos, sin tener sus correspondientes boletos de anden, por lo cual falta a la verdad. Los amigos estaban provistos de sus respectivos boletos, de anden, y decimos que falta a la verdad, porque a la hora del incidente no había ningún oficial al lado de la puerta, ni menos por los alrededores.

Que iba en completo estado de ebriedad. Aseguramos que el Diputado Ayala salió de nuestro local a las 7 P. M. a comer en el centro, y después a tomar el tren. ¿Puede un ciudadano embriagarse en tan corto tiempo?

Se desprende, pues, que es falsa la declaración del señor oficial, que no estaba presente y que el diputado insultó groseramente al carabnero. La verdad es que fué el carabinero el que insultó al señor Ayala, y en esos momentos llegó el capitán señor Valdés y ordenó el arresto del Diputado Ayala.

También es falso que el jefe de estación dijera al carabinero que procediera, lo que esperó éste para irse encima del Diputado, llegando un segundo en ayuda del primero y después llegó un señor de civil, alto, de ropa clara y lo tomó del cuello, hasta derribarlo, y llevarlo por espacio de quince metros, hasta que pudo soltarse y sacar su revólver, consiguiendo, así, ser pues-

S. E. festejó anoche a la delegación naval

Con una comida que se sirvió en la casa particular del señor Figueroa Larraín.

Concurrieron, además de los festejados, todos los Secretarios de Estado y los Generales señores Ortiz Vega, Charpín, Larreza y Barbosa.

En esta manifestación no hubo discursos.

Como se sabe, la Delegación Naval la componen el Director General de la Armada, Vice-Almirante don Juan Schroeder; el Director de Armamentos y Defensa de Costas, Capitán de Navío don Emiliano Costa Pellé; el Director del Territorio Marítimo, Capitán de Navío don Julio Dittborn; el Comandante del crucero "O'Higgins". Capitán de Navío don Carlos Jouanne; el Secretario General de la Armada, Capitán de Navío don Enrique Costa Pellé; especialista en Estado Mayor, Capitán de Navío inglés Mr. Jackson; Mayor General de la Escuadra, Capitán de Fragata don Alejo Marfán; Comandante del caza-torpederos "Almirante Williams", Capitán de Fragata don Julio Merino, y Comandante del cazatorpederos "Almirante Riveros", Capitán de Fragata don Calixto Rogers.

UN JUICIO SOBR ORRA "NACIONAL Y CIUDADANI

De que es autor don Carmona de la Fuente, dado por el Embajador en Washington, Excmo. señ guel Cruchaga Tocornal, una carta dirigida al au lo siguiente, refiriéndose libro:

"He tenido el agrado de el ejemplar de la obra de bre "Nacionalidad, Ciud Conflictos derivados", que tenido la bondad de env que he leído con el más terés.

Ha realizado Ud. un tra la más alta importancia hecho con un gran caudal nocimientos y con criterio mente recomendable.

Su obra es de considera lidad para los magistra miembros del foro, para fesores y estudiantes de y debe figurar en toda bib os problemas sobre na dad y ciudadanía alcanza día una mayor significació presentan cada vez con mayo cuencia, dada la extensión tomado y seguirá tomando da de relación social inter nal."

Sus investigaciones sobr materia y los juicios madu que Ud. emite, hacen que llante trabajo esté destinado consultado siempre con resultados.

Lo felicito por su impo obra que ha venido a enri valiosamente nuestra produ científica.

Saluda a Ud. atentamen Afmo. y S. S. — **Miguel C ga T."**

to en libertad, como dice dic niente."

—Se cita al gremio del Rod general, para hoy a las 11 A la Estación Mapocho, hora en ga el diputado Ayala.

Este mismo Consejo recibió paraíso el siguiente telegrama

"Tranviarios de Valparaíso rense protesta por atropello de bineros a la persona compañ putado Luis Ayala. — Salud Guarategna".

EL GREMIO DEL RODADO RARA HOY AL DIPUTADO A

En la Estación Mapocho, a A. M., está citado el gremio dado, para esperar al señor Ay ra tributarle una manifestac adhesión.

UN BRILLANTE ACONTECIMIENTO SOCIAL CONSTITUYO LA REUNION HIPICA DE AYER.—

Imponente era el aspecto que ofrecía ayer nuestro principal hipódromo. Las tradicionales carreras del 20, se llevaron a cabo dentro del concepto de esplendor y derroche de elegancia que siempre ha sido la nota característica de esta reunión, que congrega en masa a nuestro gran mundo social.

La singular belleza y silueta distinguida y elegante de nuestras damas, daban, sin duda alguna, la sensación de los grandes torneos de derroche de lujo y distinción que, para hallarle parangón debemos remontarnos a Longchamps, Saint Cloud, Biarritz.

La agradable tarde primaveral, contribuyó, por cierto, a darle una nota de colorido y novedad. Se veían, en la gama más armoniosa de colores, todos los últimos modelos lanzados por los "maestros", ya sea un Worth, Patou o Paquín.

Socialmente hablando, la reunión hípica de ayer tarde en el Club Hípico, ha sido la más brillante de estos días patrios y, seguramente, de la temporada.

Cuesta congregar una concurrencia tan numerosa y selecta, dándole un ambiente de distinción y elegancia únicos al "meet" que año por año, deja un recuerdo perdurable a los asistentes y consagra los modelos de nuestras elegantes.

Francamente, anotar en una lista más o menos completa, el número de las familias asistentes, sería algo imposible. Bástenos repetir que allí se había dado cita toda nuestra "élite" social. Y con esto se ha dicho todo.

EL ALMUERZO OFRECIDO POR EL DIRECTORIO DEL CLUB HIPICO EN HONOR DE S. E. EL PRESIDENTE DE LA REPUBLICA.—

Aspecto de la mesa

A mediodía de ayer fué servido el almuerzo que el Directorio del Club Hípico, ofrecía en honor de S. E. el Presidente de la República, don Emiliano Figueroa, en los salones del recinto de la Avenida Blanco Encalada.

Asistieron S. E. el Presidente de la República, los Embajadores de Argentina, Excmo. Sr. Manuel Malbrán y del Brasil Exmo. Sr. Abelardo Rocas; los Ministros de Estado señores Maximiliano Ibáñez, Carlos Ibáñez, Almirante Swett, doctor Córdova y Lautaro Rozas; el Presidente del Senado, señor Enrique Oyarzún; el Presidente de la Cámara de Diputados, señor Rafael L. Gumucio; señador y director de la institución, don Roberto Sánchez, Intendente Municipal, don Luis Phillips; el Presidente del Club Hípico, don Alberto Vial; y directores, señores Ricardo Searle, Ricardo Lyon, Luis Rozas; Inspector General del Ejército, general Ortiz Vega y otras personalidades.

Terminado el almuerzo, S. E. se dirigió a la tribuna oficial, desde donde presenció el desarrollo de las pruebas del programa hípico de ayer.

CHAMPÚ JUNOL
SIN RIVAL PARA EL LAVADO DEL CABELLO

zuriz, Sánchez Sotomayor, Matte Ossa, Valdés Sánchez, Balmaceda Valdés.

MATRIMONIOS CONCERTADOS. —Ha quedado concertado el matrimonio de la señorita Marta de Amesti Z., con el señor Werner Prollius H. Hizo la visita de estilo la señora Mercedes Saint-Jean de Fernández.

—Se ha concertado el matrimonio de la señorita Victoria Lynch Waldemar con el señor don Roberto Valdivieso Castillo. Hizo la visita de estilo, don Luis Valdivieso O.

—Se ha concertado el matrimonio de la señorita Berta Alvarez Garrido con el señor Simón Michnik Z.

NACIMIENTO.— Ha nacido un hijo del señor Luis Soto Salgado y de la señora Eloisa Mackenney de Soto.

ENFERMOS.— A consecuencias de una caída del caballo, se encuentra enfermo el señor Arturo Edwards Ferrari.

—Delicado de salud se halla el señor Patricio Aldunate.

—Continúa enferma la señora Domitila Vicuña de Streeter.

—Mejor sigue la Sra. Luisa Valdés de Roberts.

—Continúa delicada la señora Cristina Errázuriz de de la Sotta.

—Restablecido se encuentra el señor Julio Lagos Lagos.

QUEDA AYER CONSAGRADO EL 'DIA DEL COMPAÑERISMO MILITAR".—

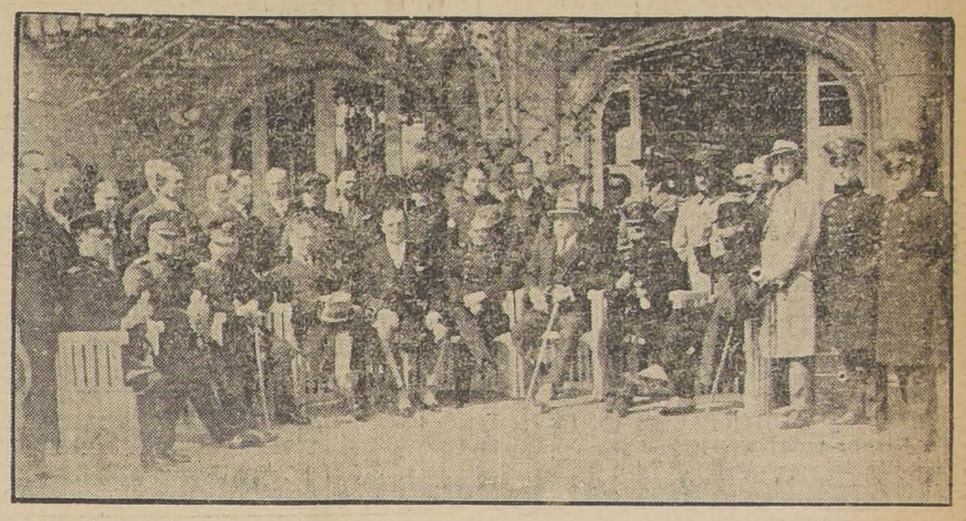

Como estaba anunciado, verificóse ayer, en uno de los comedores de las tribunas de los socios del Club Hípico, el almuerzo a que había invitado el capitán en retiro de nuestro Ejército, señor Enrique Caballero C., que actualmente desempeña el cargo de Director General de la Asociación del Trabajo en conmemoración de las glorias de la institución de que forma parte con el objetivo fundamental de constituir el "Día del Compañerismo Militar", como un digno corolario de las fiestas patrias.

Fué una reunión cordialísima, pues el invitante tuvo la feliz idea de asociar a sus profesores, jefes, compañeros, subalternos y discípulos de su vida de la Escuela Militar, Regimientos y Academia de Guerra.

El Capitán señor Enrique Caballero C., ofreció la manifestación e inició el "Día del Compañerismo" Militar".

Los asistentes aplaudieron con regocijo las patrióticas invocaciones del invitante. Por su parte, en nombre de sus compañeros de curso, el Teniente Coronel, señor Domingo Terán, pronunció algunas palabras de agradecimiento, regocijándose al mismo tiempo de la feliz idea que permitirá todos los años reunirse a los militares de todas las graduaciones, con el objeto de hacer recuerdos y formalizar patrióticos propósitos de progreso para el Ejército y para mayor gloria de la patria.

EN EL CLUB ITALIANO.—

Grupo de distinguidas damas y caballeros de la colectividad italiana, asistentes al baile con que se conmemora el aniversario de Roma

EN LA DIPLOMACIA.—El ex-Encargado de Negocios de la Embajada italiana en nuestro país, señor Octavio de Peppo, partirá por la combinación del Miércoles a Buenos Aires, desde donde se dirigirá a hacerse cargo de su puesto de Consejero a la Embajada de Río.

—El Excmo. señor Ministro de México don Eduardo Hay y señora Angelina de Hay, ofrecieron anoche una comida en la Legación.

—El Encargado de Negocios de Venezuela, señor Alberto Posse, ha partido por la última combinación, a Buenos Aires, a esperar a su esposa, señora Mary Errázuriz de Posse.

—El Embajador de Italia recibirá hoy Martes 21 del corriente, de 5 a 7 de la tarde en el Palacio de la Real Embajada de Italia a las autoridades de la República y al honorable Cuerpo Diplomático.

COMIDAS.—A la comida que la ofreció un grupo de sus relaciones sociales, al señor Fernando Moller y señora Marta Alcalde de Moller, con motivo de su próximo viaje a Europa, asistieron: el Sr. Ambrosio Montt W. y señora Marta Balmaceda de Montt, Sergio Edwards, y señora Laura Bunster de Edwards, Samuel Wilshaw y señora Celia Claro de Wilshauw, Luis Aldunate y señora Elena Matte de Aldunate.

—El señor Alvaro Díaz Cruchaga y señora Carmela Phillips de Díaz, ofrecieron una comida a un grupo de sus relaciones, en su residencia de la calle Londres.

AL EXTRANJERO.— Próximamente partirá a Europa el doctor señor Arturo Gunther y señora Lilly Cullen de Gunther.

EN EL PRINCE OF WALES. —En este elegante restaurant, se efectuó una comida ofrecida por el señor Moisés Bernales y señora Carmela Pereira de Bernales, a la que asistieron las siguientes personas: Jorge Besa y señora Rosa Pereira de Besa, Pedro Arroyo y señora Teresa Correa de Arroyo, Raúl Valdivieso y señora Lucinda Bunster de Valdivieso, Jorge Larraín y señora Leonor Alcalde de Larraín.

ALMUERZO EN VIÑA DEL MAR.— Al almuerzo ofrecido en el fundo Olivar, por el señor Pascual Baburizza, asistieron las siguientes personas:

Patricio Ossa, señora Laura Pretot de Ossa, Francisco Concha, señora Teresa Amenábar de Concha, Manuel Ossa, señora Blanca Saint Marie de Ossa, Ernesto Vallebona, señora Luisa G. Lobo de Vallebona, Edmundo Eastman, señora M. Luisa Beeche de Eastman, Carlos Nebel, señora María Bazán de Nebel, Luis Larraín, señora Amelia Pardo de Larraín, Guillermo Arriagada, señora Eugenia Carvallo de Arriagada, Daniel Lyon, señora Rosa Subercaseaux de Lyon, Jack Morrison, señora Trini Rivas de Morrison, Carlos Castillo, Sra. Sara Bazán de Castillo, Arturo Searle, Sra. Manuela Y. de Searle, Jorge Amenábar, señora Victoria Browne de Amenábar, señoras Virginia Pretot de Ortúzar, Enriqueta Merino de Soublette, Rosa Hidalgo de Lyon, Emma R. de Mc Kay, Lucrecia D. de Sánchez y los señores R. Wessel, Ricardo Pascal, P. Luis Vidal y Ricardo Pepper.

EN EL CLUB DE LA UNION. —El señor Carlos García de la Huerta I., ofreció una cena en los comedores del Club de la Unión, a un grupo de sus amistades. Anotamos entre los asistentes: señor Oscar Viel y señora Isabel Balmaceda de Viel, señora Marta Pereira de Valdés, señor Hernán Talavera y señora Valentina Balmaceda de Talavera, Sr. Hernán Correa R. y señora Lucía Guzmán de Correa y los señores Raúl Claro y Juan Valdés Ortúzar.

DESPEDIDA DE SOLTERA. — Esta tarde, a las 5, se efectuará en el Tea Room de Gath y Chaves, el té que un grupo de amigas ofrece a la señorita María Olavarrieta Valdivieso, con motivo de su próximo matrimonio.

MATRIMONIOS.— Se ha fijado para Octubre próximo, el matrimonio del señor Agustín Edwards Budge, con la señorita Isabel Eastman Beeche.

—Se ha efectuado el matrimonio de la señorita Aída Zúñiga Bouverer con el señor Juan Torres Ortiz.

VIAJEROS.—A su fundo San Víctor en Linares, han partido, el señor Víctor Alamos y señora Raquel Izquierdo de Alamos.

—Ha llegado de Viña la señorita Trigie Price Claude.

—A Concepción partió el señor Francisco de Borja Echeverría Valdés.

De su fundo en Santa Clara, regresó el señor Samuel de la Sotta.

—Ayer se dirigieron a Viña del Mar las señoras Sara Covarrubias de Ossa y Sara Ossa de García de la Huerta.

—Al mismo punto, los señores Luis García de la Huerta y Gerardo Larraín.

—Ha llegado de Viña del Mar, la señora Emilia Larraín de Calvo acompañada de su hija.

—De Valparaíso llegaron, el señor Alfonso Luco T., y su hermana señorita Isabel Luco Torretti.

—Del sur regresó el señor Luis Lustick y señora.

—Partieron a Peñaflor, el señor Florencio Vicuña Dueñas y señora Sara Ortúzar de Vicuña.

—Se encuentra en ésta, procedente de Chillán, el señor Tirso Rodríguez Barros.

—De Bulnes, el señor P. Nolasco Reyes.

—Del mismo punto, el señor Alfredo Alamos Gazmuri.

—Ayer partieron a Concepción, el señor José Ariztía y señora Blanca Aldunate de Ariztía.

—De Parral, llegaron los señores Aurelio Manzano y Jorge Jaramillo Bruce.

—Procedente de Río Janeiro, llegará en la combinación transandina de hoy, la señora Elisa Garrigó de Caballero, acompañada de sus hijos Adriana y Octavio.

—En la última combinación ha partido a Buenos Aires, el señor José Montes Thurler, señora Inés Suárez de Montes e hijitas señoritas Irene, Isabel y María Inés Montes Suárez.

BAUTIZOS.— Ayer fué bautizado Manuel Eduardo Saavedra Castillo, hijo del señor Manuel Saavedra B. y de la señora Paulina Castillo de Saavedra. Sirvieron de padrinos el señor Eduardo Castillo y señora Gabriela Saavedra de Larraín, en representación de la señora Elena Saavedra de Baeza.

RECEPCION.— Las señoritas Elena y Teresa Parragué Barruel invitaron a su residencia, Vergara 42, a un grupo de sus relaciones. Asistieron las siguientes personas:

Señor Julio Parragué y señora Amelia Alday de Parragué; señor Florencio Gana Mandiola; señora Amalia G. de Valverde; señor Raúl Piffre y señora Norma C. de Piffre; señor José Sotomayor y señora Zulema de la C. de Sotomayor, señora Lucrecia Cousiño de Varas. Señoritas: Auristela Opazo Gálvez, Fanny Parragué Opazo, Olga Anguita Cousiño, Mariana Valverde Goñi, Graciela, Rosa y Adriana Sotomayor de la Cuadra, Norma y Adriana Piffre Cristi, Josefina y María Gana Mandiola, María Luisa Opazo Cáceres, Aurora Varas Cousiño, Albina y Aída Opazo Correa, Blanca Parragué Barruel y Adriana Cousiño Alday.

CLUB DE SEÑORAS.— Blógrafo.— El beneficio de esta tarde.— Como está anunciado, hoy a las 6.15, se llevará a efecto, en el Club, el beneficio que señoritas de nuestra sociedad, han organizado para ayudar a la Congregación de los RR. PP. Trinitarios.

Para esta función se ha escogido la película titulada: "La Carrera de la Antorcha", cuyo interesante argumento es basado en la célebre novela dramática del escritor francés Paul Hervieu, y sus intérpretes son todos de la Comedia Francesa, destacándose entre ellos la actriz Germaine Dermoz, que tuvimos ocasión de admirar hace algún tiempo, en nuestro Municipal. Completará esta hermosa tarde, la Srta. Esther Martínez quien prestará su gracioso concurso, cantando hermosas canciones en la guitarra, con aquel arte que siempre a ella le caracteriza. La orquesta Alex ejecutará un hermoso programa musical. Las pocas entradas que quedan pueden obtenerse en el mismo club, y su valor es de tres pesos.

Recital.— Mañana Miércoles, a las 6.30, en este teatro, cantará acompañada de violoncello, piano y armonium, una hermosa Ave María, la señora Nelly Ferrera de Bolados.

La Sra. Aurea Narval, también ofrecerá esa tarde un recital de hermosas poesías. La entrada es libre.

Concierto.— Para el Jueves próximo, a las 6.30 anuncia su concierto de canto la señora Nelly Ferrera de Bolados cuyo programa damos a continuación.

Primera parte.— Bonazzi. Primo Bacio. b) Soro. Nel Bosco. c) Massenet. Cuvre tes yeux bleu. d) Bohm. Comme la nuit. b) Dell' Acqua. Villanelle. Segunda parte. a) Brahms. Berceuse. b) Mascheroni A. Jamais. c) Mendelsshon. Canto a la Primavera. a) Mascagni. Iris. b) Alvarez. La Serrana. c) Williams. Vidalita. d) Carrasco. ¿Por qué?

JOSE ROMEU ES EL ARTISTA MAS ORIGINAL

Se presentará con su compañía de Alta Comedia en la noche de mañana.

Aprenda a Bailar

moderno, con distinción, elegancia y rápidamente tal como se baila en Europa y N. América, con el profesor de la High life, el "as" de la enseñanza: **JUAN VALLEJO**, introductor auténtico único en Sud América de los nuevos bailes y últimas novedades. Arte y lujo.

Gran Estudio Valero, concurrido por lo más distinguido de nuestro mundo social y diplomático. Cuatro salas. Comodidad y confort. Clases privadas. **CASTRO N.o 706.**

CLINICA

instalada, buena situación, para médico o dentista, arriendo. Dirigirse:

Casilla 3951

No más feas

La persona más fea se pondrá bonita al momento, usando la Maravillosa Leche de Rosas de Werck, Crema de la Reina de Hungría, Rojo Líquido de Werck, Leche Ideal de Werck y los fraganciosos polvos de la Reina de Hungría de Werck. Pedirlos a Daube y Cía. y en todas las boticas de la República.

La Calvicie y Canas

¿Si Ud. es CALVO?
No acuda jamás a medicamentos que no conoce.
¿Si Ud. tiene CANAS?
No se labre la propia ruina del CABELLO.

Si su CALVICIE es antigua, cúrela con el famoso ESPECIFICO BOLIVIANO "BENGURIA".

Si su CALVICIE empieza, aplíquese cuanto antes le sea posible, el más prestigioso tónico vegetal ESPECIFICO BOLIVIANO BENGURIA.

Que le detiene la caída del PELO en sus primeras aplicaciones, evitándose así una CALVICIE prematura, gracias al ya conocido ESPECIFICO BOLIVIANO "BENGURIA".

Si Ud. tiene CANAS no las cure con otro medicamento que no sea el famoso ESPECIFICO BOLIVIANO BENGURIA.

Desconfíe Ud. de todas las preparaciones anónimas y que tratan de imitar los maravillosos resultados del ESPECIFICO BOLIVIANO BENGURIA.

Ventas y consultas en MONEDA 875, de 9 A. M. a 7 P. M. Dr. R. Benguria B.
Se atiende todo pedido dentro y fuera del país.
Base vegetal. Decoc de Cusi Cusi.

Set—21

Base: Fenina y guarana.

FRANCISCO DE ASIS
— POR —
AUGUSTO IGLESIAS
N/O Aparecerá próximamente

MUSICA

MAÑANA LA COMPAÑIA LIRICA PRESENTA "MEFISTOFELES", DE BOITO

HOY DESCANSO

Anoche, la compañía lírica presentó en función de homenaje a la fiesta italiana, "Traviata", obra que fué cantada en la forma espléndida de ocasiones anteriores, por María Zamboni, Carlos Santelices y Gaetano Viviani.

El maestro del Cupolo, cuya batuta sobria y precisa, da gran colorido a las obras que presenta, se ha granjeado el aprecio general por la forma cómo lleva las obras, siempre en un plano de gran dignidad artística.

Hoy, la compañía descansará.

Mañana irá una de las óperas que cuenta con mayor número de adeptos, como es "Mefistófeles", de Boito, y que este año tendrá un cuadro excepcional de intérpretes

Protagonista de la obra será Gaudio Mansueto, el bajo que tantas simpatías se ha conquistado en las diferentes temporadas, por su actuación siempre encuadrada dentro de una línea de noble ponderación artística.

El tenor Minghetti, cuyas grandes cualidades de cantante, actor y caballero le han granjeado el cariño de todos, tendrá en esta obra el rol de Fausto, y en el cual ha conquistado los más grandes triunfos en escenarios de tanta categoría como la Scala de Milán, Opera de Chicago y Covent Garden, de Londres.

Los roles femeninos estarán a cargo de María Zamboni, en la primera parte, y de Iva Pacetti y Gabriela Galli, en la segunda, hecho que por sí sólo justifica que estamos en vísperas de una de las más brillantes interpretaciones de la obra del autor de 'Nerón".

El cuerpo de bailes de la Escuela del Municipal, que dirige el maestro Jean Kawesky, tendrá en esta ópera una participación preponderante, que pondrá en evidencia la calidad de los conocimientos que les ha inculcado el aplaudido coreógrafo Jean Kawesky

La función de mañana corresponde a las 13 ava, de abono, y octava del cívico.

En breve, "Thais", de Massenet, para debut del eminente barítono Armand Crabbe.

PINO ARAUCARIA

RAULI PARA PISO, ZOCALO y PARQUET — MADERAS EN BRUTO Y ELABORADAS — BATIENTES — PALILLOS — MOLDURAS OFRECE LA BARRACA Y FABRICA

LA REPUBLICA

Domeyko 2354 - Telef. 182 Parque

¿El alimento que mejor asimilan los estómagos débiles o enfermos.....?
¿El mejor substituto de la buena leche materna?.....?
¿La mejor leche desecada conocida en Chile.....?
¿El alimento más barato.....?

"MILKO"

M. R.

Reune ampliamente todas estas condiciones.
AGENTES GENERALES:
DAUBE Y CIA.
DE VENTA EN TODAS LAS BOTICAS Y DROGUERIAS
PRECIO: $ 7.00

ARTE RELIGIOSO

UN BELLO TABERNACULO, ARMARIO PARA GUARDAR VESTIDURAS SAGRADAS, CAPILLAS, CAJUELAS GRANDES Y CHICAS, CUADROS, TODO CON LAS MAS PERFECTAS COPIAS FOTOMECANICAS DE LAS MEJORES OBRAS DE LOS GRANDES MAESTROS ANTIGUO DE PINTURA

EJERCITO 556

VENTA POR POCOS DIAS

Splendid

DIRECCION: MAX GLUCKSMANN

HOY

¡OTRO ESTRENO GIGANTE! ¡OTRO TRIUNFO INDISCUTIBLE! !O TRO LLENO DESBORDANTE!

GRANDIOSA PRESENTACION DE LA SOBERBIA SUPER-PRODUCCION "FIRST NATIONAL ATRACTION"

La Virgen de las Calles

Exclusividad Max Glucksmann

Esta película no es de un sentimentalismo latigudo; es una obra trágicamente humana y encierra la vida alegre y triste de las mujeres de la noche. Sus protagonistas son intérpretes que no han fracasado nunca.

LA ETERNA NOVELA DE LAS PECADORAS MARIAS DE MAGDALA. SUPREMA CREACION DE LA GENIAL PAREJA DE ESTRELLAS:

ALLA NAZIMOVA y MILTON SILLS

Llamamos poderosamente la atención sobre el éxito rotundo obtenido ayer con el estreno de

LA CIUDAD ETERNA

y avisamos que se exhibirá el VIERNES

6.30 y 9.45 P. M. (Horas exactas)

$4. Localidades numeradas. Boletería abierta todo el día

LOS PROGRAMAS DE HOY

TEATROS

COMEDIA (Huérfanos).—Compañía de Revistas Mexicanas.—Vermouth: You Speak English y Adelante con los Faroles. Noche: La Fiesta de San Antón y Pita y Pita, Caminando.

ESMERALDA (San Diego 1035).—Compañía de Operetas Maresca.—Noche: Las Libélulas.

MUNICIPAL (San Antonio esquina Agustinas).—Compañía Lírica.—Descanso.

COLISEO (Arturo Prat y Avenida Matta).—Compañía de Operetas Retes-Jarque.—Noche: La Princesa del Dólar.

SANTIAGO (Merced).—Compañía Española de Zarzuelas.—Vermouth y noche: Mi tía Javiera.

CIRCOS

CIRCO ITALIANO.—Función nocturna.

CINES

ALHAMBRA (San Antonio esquina Monjitas).—Tarde y noche: El uno para el otro.

APOLO (Victoria frente a Juan Vicuña).—Tarde y noche: La mano del pulpo, por Buck Jones.

ATENAS (Maestranza 1035).—Tarde y noche: La mano del pulpo, por Buck Jones.

AVENIDA (Vicuña Mackenna 624).—Tarde y noche: Caballero por fuerza.

AVENIDA MATTA (Avenida Matta 618).—Tarde y noche: La Leyenda de Gosta Berling.

BRASIL (Brasil esquina Huérfanos).—Tarde y noche: El grito de batalla.

CARRERAS (Alameda entre Brasil y San Miguel).—Tarde y noche: El grito de batalla.

CINEMA STAR (Avenida Recoleta 343).—Tarde y noche: El uno para el otro, por Jane Novak.

COLON (Plazuela Ecuador).—Tarde y noche: El misterio del radio, primera, y My Lord Granuja, segunda.

DELICIAS (Delicias esquina San Alfonso).—Tarde y noche: El aullido de la muerte, por Rin-Tin-Tin.

DIECIOCHO (Dieciocho 14).—Tarde y noche: Esposas solteras, por Corina Griffith.

ELECTRA (Catedral esquina Sotomayor).—Tarde y noche: Por sobre toda ley.

ESMERALDA (San Diego 1035).—Tarde: El aullido de la muerte, por Rin-Tin-Tin.

EXCELSIOR (Independencia 1070).—Tarde y noche: La Pérfida, por Valentino.

FERROVIARIO (Exposición 155).—Tarde y noche: El ladrón burlado.

FRANKLIN (San Diego 2015).—Tarde y noche: El Pensador, por André Nox.

IMPERIAL (San Diego 1344).—Tarde y noche: La Leyenda de Gosta Berling.

IMPERIO (Estado 239).—Tarde y noche: My Lord Granuja, tercera.

INDEPENDENCIA (Independencia 373).—Tarde y noche: El caballero por fuerza.

IRIS (Castro 130).—Tarde y noche: Olivenio Twist, por Jackie Coogan.

LATORRE (Delicias 3734).—Tarde y noche: Las garras del tigre, por Jack Holt.

MINERVA (Chacabuco 780).—Tarde y noche: Ambición, por Lya de Putti.

MUNDIAL (Plazuela Almagro).—Tarde y noche: El misterio del radio, primera, y My Lord Granuja, segunda.

ODEON (Barroso esquina San Pablo).—Tarde y noche: Thompson, el tigre; y Entre el amor y la ley.

O'HIGGINS (San Pablo esquina Cumming).—Tarde y noche: El aullido de la muerte.

POLITEAMA (Portal Edwards).—Tarde y noche: La Gitana Blanca, por Raquel Meller.

PRINCIPAL (Ahumada 162).—Tarde y noche: Los amores de Margarita de Borgoña, por Marta Lenclud.

PROVIDENCIA (Avenida Manuel Montt 46).—Tarde y noche: La cautiva del caudillo moro.

REPUBLICA (Avenida República 239).—Tarde y noche: La Gitana Blanca, por Raquel Meller.

SALA ORIENTE (San Francisco 178).—Tarde y noche: El jefe político.

SETIEMBRE (Delicias 404).—Tarde y noche: El grito de batalla.

SPLENDID (Huérfanos 1060).—Tarde y noche: La Virgen de las Calles, por Milton Sills.

VICTORIA (Huérfanos esquina San Antonio).—Tarde y noche: toda una señora, por Norma Talmadge.

YUNGAY (Plaza Yungay).—Tarde y noche: El jefe político.

La tiple cómica Luz Díaz, celebra esta noche, su función de honor

Esta noche, la compañía de revistas mexicanas, de La Comedia, festeja a su primera tiple cómica, señora Luz Díaz.

Se iniciará el espectáculo de la noche con la obra de costumbres madrileñas, "La Fiesta de San Antón". Como un homenaje a Luz Díaz, actuará en esta obra la tiple señorita Aurora Alonso.

A continuación se estrenará la revista titulada "Pita, Pita y Caminando", que ha sido escrita especialmente para ella por el director del conjunto, señor César Sánchez, con música de Salvador Sánchez. Se pondrá fin al espectáculo con un acto de concierto.

La función vespertina se hará con las revistas "You Speak English?" y "Adelante con los faroles".

LA COMPAÑIA MARESCA ESTRENARA HOY EN EL ESMERALDA, "LA DANZA DE LAS LIBELULAS"

Con los llenos que el Esmeralda ha tenido desde su debut de la Compañía Maresca, no ha necesitado variar el cartel en forma inusitada. Así se explica que, a pesar de tener montada "La Danza de las Libélulas", no la hubiera presentado antes y solamente hoy la presente en la nocturna.

"La Danza de las Libélulas" será cantada por Pierrette Fiori, Amalia del Valle, Carmen Moreno, Gozálvez, Ureta, Sarnatare y Robles.

—El Viernes se estrenará "Mariza", opereta desconocida en el barrio.

—En la vermouth de hoy habrá cine. Se exhibirá "El aullido de la muerte", por el perro Rin-Tin-Tin.

EN EL COLISEO PRESENTA HOY LA COMPAÑIA RETES JARQUE, "LA PRINCESA DE LAS CZARDAS"

La temporada que Retes-Jarque desarrolla en el Coliseo, provocando cada día llenos, ha constituído una brillante nota teatral.

Ayer, "La Mascotita" y "La Danza de las Libélulas", congregaron un público numerosísimo. El interés que siempre despiertan estas obras se puso ayer de manifiesto una vez más.

Hoy se repite la más hermosa opereta del género vienés, con la cual quedó definitivamente consagrado el célebre maestro Kalman, "La Princesa de las Czardas", en la que tienen actuación destacada el primer actor señor Rogel Retes, el señor Jarque y las demas primeras partes.

La presentación de esta obra de aparato se hace en el Coliseo de acuerdo con todas las exigencias del autor. Los coros y el valioso decorado completan los atractivos que tiene y la gran orquesta dirigida por el eminente maestro Giusti, realza y subraya sus méritos.

Para mañana, la empresa ha reservado dos estrenos de valía: el juguete cómico lírico "San Juan de Luz", que por su índole frívolamente ingeniosa gusta siempre, y la obra que ha batido el record en años anteriores, por su amable picardía, su graciosa factura y alegre música, "Las Corsarias".

CIGARRILLOS RECOMENDADOS

CABAÑAS HABANOS EXTRAFINOS $1.60

MY LORD CON TABACO MARILAND $1.60

Palmada se despide hoy

La compañía de género chico de José Palmada pondrá término a su temporada con las dos funciones de hoy, que se harán con la graciosísima obra en tres actos: "Mi tía Javiera", original de Antonio Paso y Joaquín Dicenta.

La Compañía Romen debutará mañana

La temporada de comedias que iniciará en la noche de mañana la Compañía que encabeza el actor José Romeu, se presenta con caracteres de buen éxito, ya que se trata de un conjunto juzgado elogiosamente por la crítica española y de algunos países suramericanos.

La obra elegida para su debut en La Comedia es el drama de Parker titulado "El Cardenal", que ha sido vertida a nuestro idioma por Federico Rapanaz y Linares Rivas. En esta obra, de gran intensidad dramática, Pepe Romeu tiene una actuación que le ha valido elogios, y tine el atractivo, además, de presentarle como músico y como cantante, ya que la obra contiene algunos interesantes pasajes líricos.

CIRCOS

Pasado mañana debutará el gran circo de fieras

Toda una novedad será el estreno del nuevo gran conjunto que ha contratado la empresa Constantino, para inaugurar el Pabellón Delicias, pasado mañana Jueves, a las 9.30 P. M.

Con el objeto de dar a conocer públicamente algunas de las atracciones del Circo Ecuestre de Firas, la empresa hará una exhibición de los famosos equilibristas mexicanos Los Turriza, los que tenderán un resistente hilo metálico desde un edificio central de gran altura hasta el suelo, y así oblicuamente, descenderán con la vista vendada, y mañana por la noche habrá una presentación privada para la prensa y autoridades, de todo el conjunto. La empresa tiene completa fe en el éxito del conjunto que ha seleccionado ella entre los mejores elementos de los grandes circos de Buenos Aires y Río Janeiro.

Circo Italiano

La función de esta noche se hará con programa casi completamente renovado, dando especial actuación de los Agadir, Les Artons, los malabaristas, el barrista, los excéntricos musicales, los pulsarios, la alambrista, los tonys Maturana y Machaquito y los perros, chanchos y monos amaestrados.

GONORREA

CURACION

en pocos días con el uso de la

DISMINE FAVROT

Nuevo Remedio

experimentado con el mayor éxito en Paris en los celebres Hospitales Saint-Louis y Saint-Lazare.

Laboratorios H. FERRÉ, BLOTTIÈRE y Cía., 6, Rue Dombasle, Paris.

Base: Principio activo de la hoja del Buchú.

TEATRO SANTIAGO

EMPRESA ERNESTO BOUQUET

Compañía Española de Zarzuelas

JOSE PALMADA

HOY — MARTES 21 — HOY

Despedida de la Compañía. Vermouth a las 6. Noche a las 9.30. El gracioso sainete en tres actos:

LA TIA JAVIERA

Ultimas funciones. Mañana, debut de la Compañía de Revistas Mexicanas Luisa Arozamena.

Pequeños Agricultores

véndese propiedad diez hectáreas, 25,000 en hijuelas. Punta Torrejón, frente a Ocoa. Dirigirse a

S. Otaíza — Casilla 70

SAN FELIPE

NOTICIAS CINEMATOGRAFICAS

SALA IMPERIO

"MY LORD GRANUJA", HOY TERCERA FUNCION.— EPISODIOS: "UN CRIMEN POLITICO" Y "PRIMEROS REMORDIMIENTOS"

La gran serial "My Lord Granuja" cuyo lujo espectacular y cuya trama vibrante y de gran emoción, ha cautivado a nuestro público, alcanza en la función de hoy el máximum de su interés. La función que hoy se estrena, se compone de los capítulos: 4 "Un crimen político" y 5 "Primeros remordimientos". Habiendo entrado ya de lleno en la apasionante película, cuya trama reune lo fantástico a lo histórico, nos encontramos hoy ante el acontecimiento central que señala el momento en el cual culmina la apasionante intriga. My Lord Granuja, el misterioso personaje, usurpador de un título, sigue en su afan de venganza llevando el dolor y la amargura al hogar de Lord Seymore. Entonces sobrevienen los acontecimientos políticos que casi costaron la vida al rey Luis Felipe de Orleans.

París en 1835 despliega todas sus galas para rendir homenaje al Rey Luis Felipe. Las bellas muchachas se han engalanado y las calles ofrecen aspecto deslumbrante para... el merecido realce a la comitiva. En medio de tanto regocijo y tanta alegría, se oye de repente el estampido de la bomba y el... levard queda sembrado de cadáveres.

En suma, esa función de "My Lord Granuja" dejará a nuestro público una impresión mucho más viva que todas las anteriores.

HOY EXHIBE, EL PROVIDENCIA "LA CAUTIVA DEL CAUDILLO MORO"

En las dos funciones de hoy El Providencia presenta la extraordinaria cinta Paramount que consagró a Valentino como astro de la escena muda: "La cautiva del caudillo moro".

En esta cinta que ha servido a Valentino para triunfar y aún para que hiciera una continuación que todavía no conocemos, el célebre galán se nos presenta en toda la plenitud de sus grandes merecimientos artísticos.

Secunda a Valentino con toda la gracia y picardía habituales en ella, la linda y escultural Agnes Ayres, artista que hace una labor deliciosa y llena de matices del más fino interés dramático y pasional.

"La cautiva del caudillo moro" irá en las dos funciones de El Providencia, con un magnífico acompañamiento musical a cargo de la orquesta del maestro Bubert.

Como un recuerdo de Valentino la empresa del teatro obsequiará a todos los asistentes tarjetas postales y retratos con autógrafos del malogrado artista.

SPLENDID THEATRE

EN ESPECIAL Y NOCHE: "LA VIRGEN DE LAS CALLES", DE MILTON SILLS Y ALLA NAZIMOVA

"La virgen de las calles", es la historia de un hombre bueno y noble como ninguno que había dedicado su vida a servir al señor y que no bastándole con la oración se mezclaba entre los humanos y enjugaba dolores y confortaba afligidos y velaba enfermos y socorría necesitados. Para el Rvdo. Juan Smith su casa era la casa de todos y no vacilaba en despojarse de su ropa para vestir a un desharrapado. En él estaba encarnada la verdadera doctrina de Cristo y no se contentaba con preconizar el bien que su alma inmensa y su elevado corazón le llevaban a practicarlo en todas partes. Un día el joven apóstol recogió en la calle a una muchacha desamparada. En nombre de Cristo le dió techo y pan. Una voz interior lo llevaba hacia ella. En sus ojos inmensos vió el místico reflejarse toda la ventura del cielo y todas las realidades de la tierra. Comprendió que le había llegado su hora, la hora de formar un hogar, una familia. Recordó que el Divino Maestro era todo Amor y desde entonces sólo vivió para aquella mujer que no conocía. La hizo su esposa y fué feliz.

De pronto el buen sacerdote heredó una inmensa fortuna. Vió realizados sus sueños de hacer el bien en grande escala. Pronto descubrió que su esposa no se resignaba a compartir esa vida de santa y resignada pobreza y que era un perenne y encendido amor por los demás. La "virgen de las calles" pronto quiso trajes, joyas, automóviles, viajes, recreos, diversiones. Otra mujer empezaba a despuntar en ella. Una traición un día con el mejor de sus discípulos, vino a revelarle al fin al infeliz místico y al pobre ilusionado qué clase de mujer era aquella dulce "virgen de las calles" que había hecho su esposa.

"La virgen de las calles" es uno de los grandes triunfos del cine moderno y la única película en donde se ha logrado ahondar por completo en el análisis de las pasiones más recónditas y los instintos más oscuros del alma humana.

Alla Nazimova hace una creación genial, del dolorosísimo rol de la "virgen de las calles". El actor... completo de la pantalla, el... Milton Sills, llega a la cumbre de... arte hondo y atormentado en el... del místico que quiso escalar a... de infinito casándose con una... jer que no conocía. Esta magna... ducción pertenece a la marca... las marcas "First National Attraction" y es una joya del Programa Extraordinario de Max Glucksmann.

PROVIDENCIA

6.30 — HOY — 9.30

ESTRENO DE LA SUPER-PRODUCCION DRAMATICA PARAMOUNT

LA CAUTIVA DEL CAUDILLO MORO

CREACION DE RODOLFO VALENTINO

Recorte este aviso, hágalo girar ante su vista y...

Cuando esté mareado, pídale al Teatro Imperio le reserve localidad para "Prin cesita Tralalá"

REPUBLICA y POLITEAMA

6.30 Y 9.30 — La suprema creación de la maga de la expresión: RAQUEL MELLER:

"LA GITANA BLANCA"

ODEON

6.30 y 9.30 — Colosal Programa Doble a precios populares — La mejor creación del simpático galán Bert Lytell: "ENTRE EL AMOR Y LA LEY" y el sensacional drama del invicto CAYENA: "THOMPSON, EL TIGRE"

ELECTRA

6.30 y 9.30 — Estreno del hondo drama p... MIA MAY y LYA DE PUTTY: "POR SOBRE TODA LEY"

IMPERIO

CHILEAN CINEMA CORP.

Gran Orquesta Griazioli

HOY ESPECIAL 6.30 NOCHE 9.40

TERCERA FUNCION DE LA GRAN SERIAL DE ARTE, LUJO Y GRAN INTRIGA

MY LORD GRANUJA

Episodios: 4.o "Un Crimen Político" y 5.o "Primeros Remordimientos". Película estupenda cuyo desarrollo apasiona y conmueve intensamente

LA PELICULA QUE ANALIZA EL MAS IMPORTANTE PROBLEMA MATRIMONIAL Y ES UNA LECCION PARA MARIDOS Y ESPOSAS

SECRETOS

CREACION DE

NORMA TALMADGE

Esta película sale de lo común no sólo por la calidad de sus intérpreees, sino por la forma en que resulta planteado el problema matrimonial. La esposa sabe resistir todas las pruebas más amargas de la vida y siempre permanece leal a su amor.

Mañana DIA DE MODA

Uno de los más grandes estrenos del año

EXCLUSIVIDAD "C. C. C."

ALHAMBRA HOY
CINEMA STAR Especial y noche
EL UNO PARA EL OTRO — por — JANE NOVAK

T. INDEPENDENCIA—HOY—EL CABALLERO POR FUERZA JOYA UNIVERSAL POR LA GENTIL PAREJA MAY Mc AVOY Y PAT O'MALLEY

T. FRANKLIN SAN DIEGO 2015 —HOY—El Pensador de Rodín POR EL ACTOR CUMBRE André Nox | MAÑANA: LA PERFIDA

HOY EN EL VICTORIA SE ESTRENA "TODA UNA SEÑORA", SUPER-CREACION DE NORMA TALMADGE

LONDRES BAJO LA NIEBLA Y MARSELLA EN SUS MAS INTERESANTES ASPECTOS SON LOS ESCENARIOS DONDE SE DESARROLLA LA ACCION DE ESTA OBRA EXCEPCIONAL

El espectáculo que ofrece hoy el Teatro Victoria es, sin duda, el más trascendental de la presente temporada cinematográfica. Estrenará la última y más hermosa realización dramática de la excelsa actriz Norma Talmadge bajo el sugestivo título de "Toda una señora".

Esta obra magistral de concepción profundamente humana y enternecedora de tema vibrante y originalísimo, de un desarrollo impresionante y cautivador, ha sido dirigida por el célebre Joseph Schank, el famoso productor de las películas de Valentino, lo que da ya una idea de su importancia y de sus valores.

La historia cuenta la vida de una noble muchacha cuyo más caro ideal fué ser siempre una gran dama. En sus comienzos fué humilde bailarina del Coven Garden; pero poco a poco se convirtió en la estrella favorita de ese escenario y cientos de admiradores empezaron a golpear vanamente a su camarín.

La rectitud y la honradez de la niña fué una muralla infranqueable para los tenorios de bastidores. Hasta que un día llega el marqués de Saint Aubyns a ofrecer a la estrella su nombre y su vida. Y entonces empieza para Polly Pearl la realización de sus ideales. Pronto se convierte en Madame de Saint Aubyns y durante unos cuantos meses goza de una felicidad completa al lado de su esposo. Más, éste no tardó en cansarse de la ingenua chiquilla y guiado por su espíritu galante busca nuevas aventuras en los grandes centros del placer, llegando a abandonar totalmente a su esposa.

La separación se produce y entonces empieza para la ilusa Polly Pearl su calvario de amor, desengaño y sacrificio... En este calvario sólo un ideal la confortará y alentará para luchar contra todos los reveses del destino: la esperanza de ver a su hijo convertido en hombre y ser digna madre del futuro marqués de Saint Auhyns. Al final la recompensa a esta abnegación vendrá a poner una nota optimista y reconfortante y a señalar el premio de tanto sacrificio.

La obra se desenvuelve magistralmente en ambientes plenos de encantos y novedad. Nos muestra aspectos admirables de Londres bajo la niebla y de Marsella en sus barrios de marinos. Las escenas de alta tensión emocional se armonizan con las pintorescas, produciendo un todo armónico incomparable. En la labor de Polly Pearl Norma hace su trabajo definitivo, haciendo a la vez que un supremo esfuerzo dramático una caracterización estupenda. El gran galán Wallace Mac Donald la secunda, acompañado de un brillante cuadro artístico.

Este film extraordinario de Artistas Unidos se estrena hoy con música sincronizada en el Teatro Victoria.

AVENIDA

"El caballero por fuerza".— Uno de los actores favoritos de nuestro público Cullen Landis, se presenta en las funciones de hoy de esta sala, interpretando uno de los roles de responsabilidad de la vibrante novela dramática titulada "Caballero por fuerza", película de asunto hondamente conmovedor.

Secunda a Landis la hermosa actriz May Mc Avoy.

EL TEATRO PRINCIPAL EXHIBE POR 10.a Y 11.a VECES: "LOS AMORES DE MARGARITA DE BORGOÑA"

Se explica fácilmente el triunfo extraordinario de una película cuando como "Los amores de Margarita de Borgoña", ésta posee todas las características que apasionan y seducen en un film que, construído sobre la base de los hechos históricos más interesantes, lleva en sí la fuerza pasional, el aire romancesco y el soplo trágico de las grandes acciones pretéritas.

El Teatro Principal, que tiene para el centro la exclusividad de exhibición de esta película, lleva ya cuatro días de triunfo con la notable creación de Marta Lenclud.

El siglo XIV está representado en su política, en sus intrigas cortesanas en la pasión y el odio de aquella figura de mujer que al lado de Luis X, hizo temblar y palpitar los corazones varoniles con extraña emoción.

Las hazañas de Juan Buridán son el gesto gallardo propio de la juventud impávida de la época, que no vacila ni tiembla ante el peligro de la estocada, ni del veneno, de la puñalada asesina ni del hacha del verdugo, siempre que la azarosa aventura esté salpimentada por un poco de aplauso y se divise la promesa de los labios de una mujer; pero lo que admira en él y ennoblece su acción es la finalidad de que el perdón salve al padre de Mirtila.

"Los amores de Margarita de Borgoña" son, pues, el asunto más seductor que el cine histórico ha podido reproducir, porque encierran en sí todas las fases características de la época y el drama conmueve con su verdad y su potencia en cada escena y en cada acción de los clásicos personajes.

Esta película se repetirá hoy, en la especial y la nocturna del cine de la calle Ahumada.

"EL AULLIDO DE LA MUERTE", DE RINTINTIN, HOY EN EL O'HIGGINS Y EN LA VERMOUTH DEL ESMERALDA

El público tiene cosas raras, incomprensibles. Muchas veces prefiere un espectáculo exótico u original a verdaderas presentaciones de arte. Hace poco vimos a una compañía de perros ocmediantes hacer entradas de boletería que superaban en más del doble a las de Vera Vergani, Calvo y otras grandes compañías de comedias.

Uno de estos fenómenos se ha repetido con la película "El aullido de la muerte", producción de la New York Film Exchange interpretada por Rin-Tin-Tin, el perro famoso que peleó en la guerra. El público se ha atropellado por ver esta cinta.

"El aullido de la muerte" se exhibirá hoy en el O'Higgins y en la vermouth del Esmeralda. (En la nocturna de este último teatro funciona la compañía de operetas Maresca).

LA PRIMERA FUNCION DE "EL MISTERIO DEL RADIO", Y SEGUNDA, DE "MI LORD GRANUJA", EN EL MUNDIAL Y COLON. — EN EL DELICIAS, "EL AULLIDO DE LA MUERTE"

MUNDIAL Y COLON

A las 6.15 y 9.30 la primera función de la sensacional, original y apasionante serie, creación única y sorprendente del extraordinario actor Jack Daugherty, titulada "El misterio del radio", la más moderna y bien forjada producción de este género novelesco, y la segunda de la serial elegante, animada por una intriga ingeniosa y en la cual se desenvuelve la historia de un hombre que usurpa un título y escandaliza una gran capital para vengarse de quienes humillaron a su madre, "My Lord Granuja". Interpretan esta obra formidable María Balbaicin, Simone Vaudry, Sidmon Girard y Geni Cheni.

EL DELICIAS

A las 6.30 y 9.30 ofrece las últimas exhibiciones a precios bajos de la admirable y pasmosa creación del famoso perro condecorado por su inteligente actuación en la gran guerra europea, Rin-Tin-Tin, y que lleva por título "El aullido de la muerte".

MINERVA

"Ambición".—El público de San Pablo tendrá ocasión de admirar hoy uno de los más hermosos exponentes de arte alemán. Nos referimos a la vibrante producción titulada "Ambición", cinta cuyo proceso dramático está desarrollado en medio de un subyugante interés.

Lya de Putti, la famosa actriz berlinesa y Wladimir Gaidarow son los protagonistas principales de esta película.

Un programa orquestal de primer orden realzará la exhibición cinematográfica.

HOY SE ESTRENARA EN LOS TEATROS SETIEMBRE, CARRERAS Y BRASIL, LA MAGNA PELICULA UNIVERSAL: "EL GRITO DE BATALLA"

UNA OBRA DE COSTO DE MILLON Y MEDIO DE DOLARES, QUE REPRESENTA UN AÑO DE INTENSO TRABAJO Y EN LA CUAL TOMAN PARTE 5.000 PERSONAS. — A PESAR DE TODO SE ESTRENARA A $ 3.20 PLATEA

La Universal Pictures Corporation edita cada año una película magna. En 1923 lanzó "Los amores de un príncipe"; en 1924, "Nuestra Señora de París"; el año pasado "El fantasma de la ópera" y ahora ha asombrado a todos los públicos con "El grito de batalla".

Millón y medio de dólares invirtió en esta película. 5,000 personas fueron contratadas y se necesitó la colaboración de generales de ejército para disciplinar y dirigir esa gente. Un año de intenso trabajo demandó su preparación y realización. El Gobierno de Estados Unidos felicitó a la Universal por la magnitud del trabajo y en todos los cines del mundo en que se ha exhibido ha marcado el mayor éxito del año. En el Lyric Theatre de Nueva York se mantuvo en cartel durante siete meses.

Todos estos datos dan idea de la importancia verdaderamente excepcional de "El grito de batalla". Ha sido comparada por la crítica con "El desarrollo de un pueblo" por su belleza épica; pero tiene sobre la famosa producción de Griffith los 10 años de progreso que ha alcanzado el cine desde aquel entonces.

No se crea, por la influencia del título, que se trata de un drama netamente guerrero que sólo a los hombres interesa. Muy lejos de ello. Es la mujer quien más conmovida se sentirá con este poema épico. Se demuestra que el amor femenino es la fuerza que impulsa a los hombres a las más grandes acciones, que es el sol y supremo soplo que alienta las almas masculinas.

Hoot Gibson, el joven y simpático actor, es el protagonista. Hasta ahora este artista se había distinguido solamente en películas de cow-boys regenerando este género, quitándole su ambiente trágico para darle una índole liviana y agradable para toda clase de público. Se convirtió en una especie de Harold Lloyd que en vez de gafas usaba guarapón.

Con su labor en "El grito de batalla", Hoot Gibson ha dado el mismo salto que hace años diera Douglas Fairbanks. Se ha colocado en primera fila entre los actores cinematográficos del mundo.

Su papel en "El grito de batalla" es hermoso. Es el correo del desierto, el explorador sin miedo a nada ni a nadie. El senador Stanwood, como premio, le consigue una beca en West Point, la Escuela Militar norteamericana. Todos dicen que del joven cadete saldrá un general.

Tan brillante carrera fué dolorosamente cortada. Se acusó al cadete de haber faltado a la disciplina, de haber violado las más elementales reglas del honor y de la caballerosidad. No tuvo defensa posible y fué expulsado...

Sin embargo, el cadete culpable no era él. Se había sacrificado por salvar el honor de un compañero, del hijo del senador Stanwood, su protector. Con este sacrificio no solamente arruinaba su carrera sino que perdía toda esperanza de ver correspondido su amor por la mujer a quien adoraba, la joven por la cual hacía proezas sin parangón...

El ambiente de esta obra es el año 1876, cuando la nacionalidad norteamericana emprendía la conquista del Oeste. Es una época propicia a los grandes heroísmos.

Acompañan a Hoot en la interpretación la bella Anita Cornwall, Joe Bonomo, Dustin Farnum y Catalina Key.

La cinta tiene partitura musical propia.

A pesar de la importancia excepcional de la cinta, la sociedad Aurelio Valenzuela B. y Cía. no ha querido innovar en materia de precios módicos. A pesar de haberse estrenado a $ 10 moneda chilena en Buenos Aires, ha conseguido con la Universal Pictures Corporation la autorización para presentarla a $ 3.20 platea.

Las localidades son numeradas y están en venta desde las 10 A. M.

Oriente HOY EL JEFE POLITICO

ESPECIAL Y NOCHE

San Francisco 178

Adaptación de la novela de "EL CABALLERO AUDAZ"

Es inútil:

Usted comprará su pajizo, a

CAPELLARO

Fabricado en sus propios talleres

TIPO RECLAME: $ 10.80 — ESTADO 230

30—S

PRINCIPAL - HOY

FRANCISCO Y FELIX SANFUENTES SMITH

ESPECIAL 6.15 —:— NOCHE 9.45

LA LOCURA DEL DIA — EL EXITO MORROCOTUDO — 3 DIAS DE LLENOS FORMIDABLES

Los Amores de Margarita de Borgoña

$ 4.-

COMPRE ENTRADAS TEMPRANO

HOY - VICTORIA - HOY

6.30 9.40

ARTISTAS UNIDOS PRESENTAN LA CREACION MAS HERMOSA, HUMANA Y CONMOVEDORA DE LA MAS GRANDE ACTRIZ DRAMATICA DEL CINE:

NORMA TALMADGE

—: EN :—

Toda una Señora

MAGISTRAL relato dramático que pinta con honda emoción y ternura,

Tres etapas de una Vida

LA Juventud saturada de ilusiones,

LA Madurez reflexiva y desencantada.

EL Ocaso resignado y sereno

Compre temprano sus entradas para este deslumbrador estreno de

ARTISTAS UNIDOS

LOS TEATROS DE MAX GLUCKSMANN

"EL UNO PARA EL OTRO" EN EL ALHAMBRA Y CINEMA STAR

Hoy reprisan estos teatros la delicada y apasionante película titulada "El uno para el otro", la más hermosa creación de la linda actriz Jane Novak y del simpático galán Kenneth Harlam. Esta cinta está puesta en escena con gran lujo de decorados y su argumento está lleno de momentos de gran emoción.

PROGRAMA DOBLE EN EL IMPERIAL

Este simpático teatro de la Chilean Cinema Corp. ofrece para hoy un programa doble de extraordinario interés. Se reprisará el emocionante drama titulado "La Leyenda de Gosta Berling", creación de la maravillosa estrella Greta Garbo y se estrenará el programa Cómico N.o 1, compuesto de "A caza de la propia novia", "La Iniciación", y "Los horrores de Hollywood".

"EL JEFE POLITICO" EN EL YUNGAY

Hoy estrena este teatro la emocionante película titulada "El jefe político" adaptación de la célebre de "El caballero audaz", interpretada por el famoso actor francés René Navarro.

Neumáticos

Dueño de Góndola

APROVECHE

33 x 5 ... ... 210.—

30 x 5 ... ... 210.—

PEDRO MEDINA

SAN DIEGO 1270

SOCIEDAD ABARATAMIENTO DE LA CARNE

MAESTRANZA 751 (Casi esq. de Diez de Julio)

MAÑANA MIERCOLES 22 ABRIREMOS nuestro primer almacén de ventas para expender **directamente al público carnes de primera clase**, a precios sin competencia, debido a que beneficiaremos animales traídos directamente de los centros de producción, **sin intermediarios.**

Visítenos y se convencerá de que nuestra oferta es efectiva.

Maestranza 751

CANSANCIO CEREBRAL

y el **AGOTAMIENTO** de las fuerzas físicas e intelectuales producidos por exceso de trabajo o por las preocupaciones indican el momento de tomar

Fosfomuriato de Quinina

DEL LABORATORIO CHILE

Esta admirable combinación de sales de hierro, cal y de quinina cuyos efectos son sorprendentes en los casos citados. Pídala en su botica y fíjese que lleve nuestra marca de garantía.

AVISO

Participamos a nuestra distinguida clientela que el amago de incendio habido el 15 de los corrientes en nuestra Fábrica, ubicada en calle Portales N.o 79, no ha entorpecido en nada su regular funcionamiento, y, en consecuencia, seguimos atendiendo sus gratas órdenes como de costumbre.

BARRACA Y FABRICA DE ELABORAR MADERAS

"EL ALMENDRAL"

RUIZ Y CIA.

AVENIDA ARGENTINA N.o 208 VALPARAISO

"SIN FAMILIA" SE ESTRENARA EL VIERNES EN EL PRINCIPAL

El Consortium Cinematográfico de Chile, presentará el Viernes en El Principal, una producción que está destinada a triunfar ampliamente por su ideología como por su magnífica técnica fotográfica.

Sin familia es una obra donde la nota de ternura y emoción por el niño se destaca con valores definidos y ello se debe al argumento emocional de la célebre novela de Héctor Malot.

En "Sin Familia" vemos al niño heredero de una gran fortuna, a quien un pariente envidioso se roba y lo hace llevar una vida de pillete. Sin embargo, el muchacho era poseedor de un rico caudal de honradez y energías que le permitieron luchar y triunfar en la vida. Allí en esa vida sedentaria de vagabundo, aprendió a conocer la vida y a los hombres, y comprendió que la honradez no sólo es patrimonio de los poderosos, sino que por el contrario busca su refugio en los humildes.

La presentación de "Sin Familia" es sencillamente estupenda y por la pantalla desfilan los más bellos paisajes de la nebulosa Albion y los floridos cempos de Francia.

El Sena y el Tamesis, los dos grandes ríos de Francia e Inglaterra, nos muestran todo el encanto de sus riberas: uno todo lleno de flores que parece un jardín de ensueños, y el otro con sus neblinas clásicas y tristes.

También vemos visiones esplendorosas del Londres del placer y del deporte, con sus calles luminosas por los millares de luces y con sus grandes gimnasios donde se admira al británico amigo de la educación física.

En "Sin Familia" no sólo se ve la nota emotiva y plácida, sino también la nota espectacular y grandiosa como en esa fenomenal inundación de unas minas de carbón donde se siente toda la impresión trágica y dolorosa de los mineros enterrados vivos en los canales de las minas.

Protagonistas de "Sin Familia" son los niños prodigios Leslie Shaw y Petit Taurez, quienes dan toda la gracia y candor necesario a sus respectivos roles. Junto a estos niños de una cultura artística grande actúa un elenco de artistas de primer orden del teatro de la Comedia Francesa, Renaissance y Odeon de París.

Para Resfriados, Grippe o Influenza

y como preventivo, tómese el Laxativo BROMO QUININA. Es un remedio eficaz y probado. La firma de E. W. GROVE se halla en cada cajita.

Quinina 0.032 Gramo Aloe 0.0054 Gramo
Acetanilida 0.097 " Excipiente Q. S.

Paris Medicine Co., St. Louis, E. U. de A.

PEPE ROMEU ES EL MAS EMINENTE ACTOR

Asista Ud. a su debut en La Comedia mañana Miércoles. Irá

"EL CARDENAL"

LA PARAMOUNT PREPARA PARA FINES DE ESTE MES EL MAS GRANDE ACONTECIMIENTO HISTORICO DEL AÑO, LA HERMOSA PRODUCCION "LA HIJA DE ISRAEL", SU ESTRENO SE VERIFICARA EN EL VICTORIA

La Paramount, la entidad cinematográfica de los grandes estrenos, distribuirá en breve la película evocadora por excelencia, el triunfo más completo del género histórico, "La hija de Israel", hermosísima visión, basada en una leyenda del Egipto de los Faraones e inspirada en la novela del célebre H. Rider Haggard.

Más de 25,000 artistas toman parte en la interpretación. Cada uno de ellos ha tenido que realizar una caracterización esmerada y difícil, un trabajo minucioso, de verdadera responsabilidad.

A las grandezas externas que representan millones de dólares y una documentación científica admirable; a la hábil distribución de muchedumbres que actúan en forma segura, a todos los detalles asombrosos de las aparatosidades faraónicas, hay que agregar los méritos intrínsecos del drama, cuya acción se sostiene con creciente interés y cuya riqueza de colorido y de poder emocional agiganta los valores del conjunto. Siempre estas obras históricas adolecen de lentitud, carecen de esencia, de dinamismo, "La hija de Israel" subyuga por su doble aspecto de drama intenso y movido y de producción espectacular.

Encabezan el excepcional reparto, tres eminencias de la pantalla: Arlette Marchal, que compone con genial acierto el tipo de la princesa Urseti; María Corda, que tiene a su cargo el rol protagonista de hija de Israel y Adelqui Millar, intérprete afortunado del Príncipe Seti.

El día Miércoles 29 del presente se estrenará en el Teatro Victoria, esta maravilla suprema del cine, la obra más grande y completa de cuántas se han realizado hasta ahora.

EL CINE PALADIN DEL ARTE FRANCES

¡EL QUE ESTRENA LAS MEJORES PELICULAS!
¡EL DE LOS EXITOS TRIUNFALES!

— EL —

PRINCIPAL

estrenará el

-VIERNES-

LA SUPREMA VISTA DE ARTE FRANCES, EL MAS BELLO Y SUBLIME ROMANCE DE LA TERNURA Y EMOCION,

SIN FAMILIA

magistral adaptación de la linda novela de

Héctor Malot

por la que fué coronado en la Academia Francesa.

Protagonistas: el niño prodigio

LESLIE SHAW

el inolvidable intérprete de "LOS DOS PILLETES"; la linda

Denisse Lorys

quien aparece vestida por

JOSEPH PAQUIN

quien presenta las toilettes para 1927, y veinte artistas célebres más.

Localidades numeradas en venta Exclusividad,

CONSORTIUM CINEMAT. de Chile

ESMERALDA

El teatro siempre lleno

CIA. MARESCA

HOY

NOCHE, A LAS 9.20

PLATEA: $ 3.20

Estreno por esta COMPAÑIA

LA DANZA

— DE LAS —

LIBELULAS

VIERNES: "MARIZA"

O'HIGGINS

Vermouth y noche

ESMERALDA

Sólo en vermouth

EL AULLIDO

— DE LA —

MUERTE

La creación del famoso perro

RIN - TIN - TIN

MAÑANA LA SALA IMPERIO ESTRENA: "SECRETOS", DE NORMA TALMADGE Y EUGENIO O'BRIEN

Mucho interés reina en el público por concurrir al estreno de la gran producción First National titulada "Secretos" y de la cual es intérprete Norma Talmadge, la más destacada figura femenina de la cinematografía mundial.

"Secretos", será estrenada en las funciones de mañana Miércoles en la Sala Imperio, siguiendo así la costumbre establecida por este cine de presentar en estos días de moda solamente producciones extraordinarias, con la colaboración de la gran orquesta Grazioli, considerada por nuestro público como el mejor conjunto musical de Santiago.

Nada más conmovedor que esta película en la cual se enaltece el concepto matrimonial y lo presenta como lo que realmente es: la consagración total de dos almas y de dos vidas. Norma Talmadge ha sabido detallar maravillosamente el papel de la esposa abnegada y de la madre sublime. Ya defendiendo como una leona a su hijo en las tierras semisalvajes del Norte, ya soportando sobre sí la tormenta del escándalo social, ella es siempre grande y generosa y sabe encerrar en su psicología una grandeza que impresiona profundamente.

Qué vida no tiene sus secretos? Sólo en los momentos decisivos estos secretos que se guardan en lo más íntimo del alma, aparecen en el recuerdo y cobran nueva vida. Ellos encierran muchas veces, la historia de una existencia y son una lección para los que tienen la suerte de descubrirlos. Por esto es que se ha dicho que "Secretos" es la película que debe ver todo marido y toda esposa.

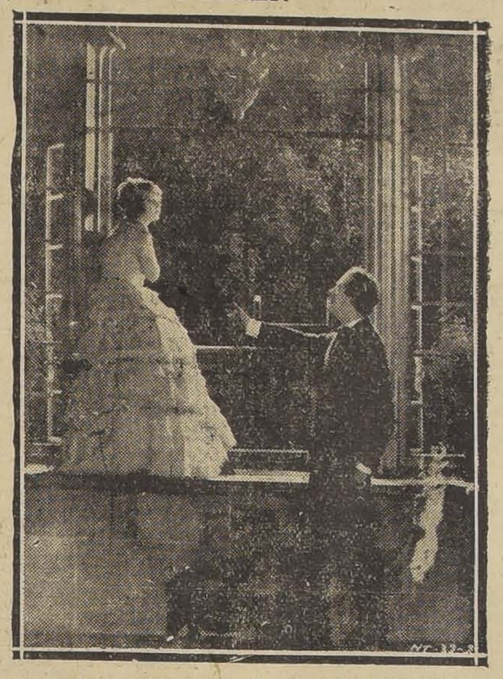

"LA NOVIA DE ACERO", ES LA NOVELA DEL AMOR DE LOS MARINOS.

Sin duda nuestro público, conocedor del buen cine, recibirá con regocijo el anuncio del próximo estreno de "La novia de acero", grandiosa producción alemana de un corte completamente nuevo y de una índole muy sugestiva y emocionante. Se trata de una cinta de ambiente marino, la cual ha sido filmada a bordo del crucero alemán "Berlín" y en el puerto militar de Kiel. Cada una de sus escenas es un maravilloso despliegue de grandiosidad decorativa, pues nos premite apreciar toda la fuerza de la marina de guerra que posee la nueva Alemania.

El valor de "La novia de acero" no reside únicamente en su parte espectacular sino también en la emoción de este argumento, pues esta película es la novela del amor de los marinos y en ella se ha logrado pintar con extraordinaria vivacidad las inquietudes y amarguras que han de sufrir las mujeres que tienen a sus esposos en el mar.

"La novia de acero" es una película de gran ambiente social y muestra en forma brillante las fiestas que celebran los ricos armadores de Kiel.

"REVELACION FORTUITA", FOX, POR JOHN GILBERT PASADO MAÑANA EN EL VICTORIA.

Varias comedias Fox por el popular galán John Gilbert lleva estrenadas este año el Victoria con singular éxito; el público gusta de estas obras livianas, de argumento suavemente dramático, con escenas sentimentales de buen gusto. Gilbert es un galán por excelencia: buena figura, rostro expresivo y simpático, varonil apostura, destreza atlética, elegancia innata y temperamento pasional son las características de este actor. "Revelación fortuita" es la historia romántica de un muchacho que busca afanosamente durante su vida al hombre que abandonó a su madre y que no ha conocido como padre: una historia de villanías le ha encendido la sangre y su corazón está amargado y ávido de venganza. El tiempo pasa y la casualidad lo lleva al hogar de un hombre noble e íntegro, que lo acoge cariñosamente y le brinda lealtad a toda prueba; es este su padre, a quien circunstancias desgraciadas hicieron aparecer como culpable de la miseria y abandono en que murió la madre del joven. Un romance de amor muy simpático contribuye a prestar mayor encanto a esta liviana y sencilla producción, que ha de ser muy del gusto de los habitués del Victoria.

EL SPLENDID THEATRE ESTRENA PASADO MAÑANA, "LAS HIJAS DE LOS DEMAS", COMEDIA POR BRYANT WASHBURN

En sus funciones sociales de pasado mañana esta sala del centro presentará un nuevo éxito del amplio y bien seleccionado material cinematográfico de la casa Max Glücksmann, titulado "Las hijas de los demás", comedia dramática de intriga doméstica que produjo la nueva manufactura "Grand-Asher-Production".

"Las hijas de los demás" es una comedia dramática de intriga a la vez simple y variada que presenta un caso muy común en la mayoría de los hogares del mundo en que es un eterno problema las responsabilidades respectivas de los padres y los hijos y las mutuas tolerancias que ambos se deben entre sí.

El simpatiquísimo muchacho y notable actor Bryant Washburn y la espiritual rubia Mabel Forrest, protagonizan esta simpática historia de amor. El conocido actor Wheeler Oshman y otros actores de renombre integran este escogido elenco.

Destino

Silenciosamente se ha estado terminando una producción chilena que constituye un adelanto muy marcado en el arte cinematográfico del país.

Sus intérpretes aficionados todos de la cinematografía, han puesto especial empeño en marcar un suceso artístico y de interpretación. Se destaca entre ellos con relieve especial el joven Alejandro Benoit, de temperamento delicado y de verdadera comprensión del arte.

La protagonista, señora Berta Letelier, une a su belleza, su conocimiento del arte y en especial del rol que le corresponde, dramático y de intriga.

La dirección de esta cinta está a cargo del conocido actor Juan Pérez B.

POLITEAMA Y REPUBLICA

Estos dos elegantes y concurridas salas estrenarán simultáneamente la obra máxima del cine español: "La gitana blanca", obra de inmenso valor pintoresco y regionalista y que es un bellísimo canto a España, interpretado por Raquel Meller.

ELECTRA

Esta simpática sala del barrio Catedral estrenará la grandiosa Paramount alemana exclusiva de Glücksmann "Por sobre toda ley", filmada en la India por las estrellas europeas Lya de Putty y Mia May, Berhard Goeztke y Conrad Veidt, Erna Moreno y Paul Richter.

ODEON

La popular sala de San Pablo presentará un programa doble encabezado por Harry Carey (Cayena) en el drama de aventuras agrestes "Thompson, el tigre" y por Bert Lytell, y Betty Compson en la gran Paramount policial "Entre el amor y la ley".

EL CARRERAS INAUGURARA EL VIERNES SU DIA BLANCO CON LA PRECIOSA PELICULA FOX "HEROES SIN GLORIA"

La sociedad Aurelio Valenzuela B. y Cía. ha conquistado sus triunfos porque siempre ha procurado el mejor servicio de su público. Los asistentes a los diferentes teatros de esta empresa están ciertos de que obtienen el mejor espectáculo en las mejores condiciones.

Recién inaugurado el cine-palacio Carreras distinguidas familias han pedido a su dirección que establezca en forma definitiva y regular un "día blanco" semanal, es decir, un día en el cual se exhibirán películas de moralidad cuidadísima.

Este día blanco se iniciará el próximo Viernes con el estreno de la linda producción Fox "Héroes sin gloria", cinta interpretada por Marta Mansfield, Alma Tell y Edmundo Lowe.

EN EL INDEPENDENCIA "EL CABALLERO POR FUERZA"

Mary Mc Avoy la encantadora, favorita de nuestro público y el simpático galán Pat O'Malley actuarán hoy en la pantalla del Independencia interpretando el rol central de "Caballero por fuerza", elegante y atrayente comedia de cautivador e interesantísimo argumento.

"EL PENSADOR" EN EL FRANKLIN

Hoy exhibe el teatro Franklin la más grandiosa de las producciones del cine francés titulada "El pensador".

El principal protagonista de "El pensador" es el célebre André Nox, la figura más destacada de la pantalla francesa.

PEPE ROMEU, GLORIA DEL TEATRO ESPAÑOL

Debutará mañana en La Comedia. Notable éxito: "EL CARDENAL"

AVENIDA — HOY — MINERVA

V. Mackenna 624 — San Pablo esq. Chacabuco.

(CIA. CINEM. ITALO-CHILENA)

Estreno de la bellísima producción dramática

Caballero por fuerza

Creación de los grandes artistas

CULLEN LANDIS y MAY MAC AVOY

Estreno de la vibrante visión dramática alemana:

AMBICION

Interpretada por la bellísima actriz

LYA DE PUTTI

PEDRO VALDIVIA — Remendando Amores

HOY TARDE Y NOCHE, estreno del gran programa doble: — Lía de Putyy, en la gran cinta alemana

BUCK JONES, EN: — AMBICION

TEATRO COMEDIA

NOCHE

FUNCION EN HONOR Y BENEFICIO DE

LUZ DIAZ

HOY

1.o LA FIESTA DE SAN ANTON

2.o ESTRENO DE LA REVISTA "PITA, PITA Y CAMINANDO"

Gran acto de concierto

VERMOUTH: ¿You speack english? Adelante con los faroles

Muebles

a precios sumamente bajos y con grandes facilidades de pago, vende:

MUEBLERIA "ARTURO PRAT"

Consulte nuestros precios:

ARTURO PRAT 182

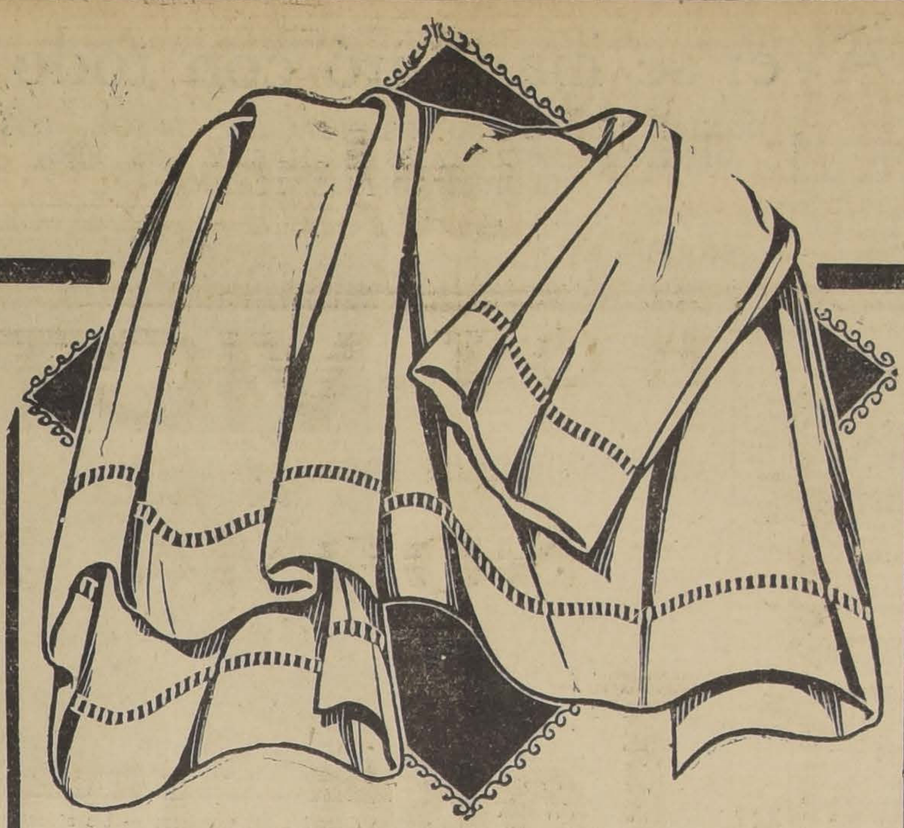

Bramantes — Colchas — Sábanas — Toallas — Calcetines — Camisas — Medias — Zapatitos — Sandalias — Guantes — Pañuelos

Corbatas — Delantales — Pongé — Crepé — Taffetas — Jerseys — Marrocain — Blusas — Chombas — Camisetas — Combinaciones

Semana Blanca

¡¡HOY SEGUNDO DIA!!

Pocas veces habrá visto usted precios como éstos!!-¡¡Aprovéchelos de inmediato!!

PARA SEÑORAS:

CAMISAS, CALZONES, COMBINACIONES, etc.:

CAMISAS O CALZON en buen bramante, vainillados a máquina, a $ 3.75

CAMISON en bramante, forma kimono, haciendo juego, a $ 8.25

CUBRE-CORSES en rico bramante, con calados a máquina, a $ 2.50

CAMISA O CALZON, en rico bramante, festoneados a máquina a $ 4.90

TAFFETAS glaré, pura seda, calidad muy souple, doble ancho, el metro $ 14.00

MARROCAIN hilo y seda, artículo muy práctico (Lavable), doble ancho, el metro $ 12.50

TRAJECITO de dos piezas en punto tricot de lana blanca, a $ 98.00

ADEMAS se ofrece un extenso surtido en ropa fina, en nansú, toile de hilo, adornados con bordados a mano o encajes, a precios muy reducidos.

GUANTES Y PAÑUELOS:

GUANTES de seda para señoras, excelente calidad, el par $ 11.90

GUANTES de algodón para señoras, surtido en medidas, el par $ 1.35

PAÑUELOS para señoras, excelente calidad, la docena, $ 7.80

CREPE DE CHINE, PONGE, Etc.:

PONGE de pura seda, artículo japonés ancho 60 ctms., el metro $ 8.00

CREPE de chine pura seda, calidad muy fina y tupida, doble ancho el metro $ 22.50

MEDIAS, CAMISETAS, Etc.:

MEDIAS de algodón blanco, tipo muselina con pie y talón reforzado, el par $ 3.95

CAMISETAS de algodón punto tricot, escotadas, con media manga artículo de mucha aceptación, a $ 3.80

CAMISETAS de algodón blanco punto tricot, escotadas, sin manga, modelo apropiado para Verano a $ 4.50

COMBINACIONES de algodón punto tricot, blanco, escotadas, sin mangas, con adornos de encajes en las piernas a $ 18.50

DELANTAL, BLUSAS, CHOMBAS, Etc.:

DELANTAL en madapolán blanco de cintura, a $ 2.95

DELANTAL para enfermera, prendido adelante en rico madapolán, a $ 12.80

BLUSAS blancas en muselina, bordadas y caladas a $ 14.50

CHOMBAS de seda, última novedad, a elegir $ 39.50

SERVILLETAS, TOALLAS, SABANAS, Etc.:

BRAMANTE "Gath y Chaves", especialidad de la casa, ancho 82 ctms., el metro $ 1.75

TOILE crudo Gath y Chaves, calidad superior, ancho 92 ctms., el metro $ 1.80

SERVILLETAS, damasco algodón, para té, con guardas de color, c|u. $ 0.60

SERVILLETAS, damasco italiano, para comida, c|u. $ 1.00

COLCHAS piqué italiano, blancas y de color, para 1 plaza, a $ 19.50

TOALLAS macramé, calidad muy buena, a $ 1.95

SABANAS crea italiana, vainillado a máquina, para 1 plaza, a $ 11.90

FUNDAS bramante "Gath y Chaves", vainillado a máquina, para 1 1|2 plaza, a $ 3.20; y 1 plaza, $ 2.75, cuadrados iguales $ 3.75

OFRECEMOS un saldo de frazadas blancas de pura lana y acolchados raso de seda a precios muy rebajado

EN SPORT:

PANTALON en malla algodón para box, a $ 3.90

PANTALON para foot-ball en rica piel asargada, a $ 6.50

CAMISAS en buen bramante, para jóvenes y niños, a $ 8.75

ZAPATILLLAS lona blanca, suela de goma, desde $ 13.20

PARA CABALLEROS:

CAMISAS, CUELLOS, ETC.:

CAMISAS de madapolán con pechera reforzada y puños dobles, a $ 12.00

CAMISAS para dormir, confeccionadas en buen lienzo con adornos de céfiro y cuello doble, a $ 11.90

CALZONCILLOS cortos de lienzo especial con cintura de piqué, a $ 6.00

CUELLOS almidonados marca "Star", gran variedad de modelos, a $ 1.50

CUELLOS blandos en popelina, nuevo modelo de dos usos, a $ 1.50

CALCETINES, CAMISETAS:

CALCETINES imitación hilo, en blanco y colores, tejido delgado, sin costura, el par $ 2.50

CALCETINES de hilo de Escocia, blanco liso, buena calidad, el par $ 9.50

CAMISETAS de algodón, blancas, artículo superior de fabricación francesa, a $ 13.50

CAMISETAS de pura lana, blancas, calidad muy suave, a $ 39.50

CORBATAS:

CORBATA "Papillón" o "Boulevard" de piqué blanco, fino, a $ 1.20

CORBATA "Plastrón" de piqué blanco fino, especiales para porteros, mozos, etc., a $ 1.75

GUANTES de cuero para caballeros, calidad fina, $ 35.00

GUANTES de gamuza para caballeros, buena calidad, a $ 25.00

PAÑUELOS para caballeros, tamaño grande, la docena $ 11.40

PARA NIÑOS:

TRAJE de grumete en rica gabardina de lana blanca, cuellos y puños de seda, cordón y pito, años 10 a 11, $ 102. y 3 a 6 $ 98.50

TRAJE Luis XV en gabardina blanca con chalequito, modelo el más elegante, para primera comunión, para años 6 a 11, a $ 99.50

CALCETINES, CAMISETAS, BABEROS, Etc.:

CALCETINES en fino algodón blanco, para niñitas de 1 a 5 años, a $ 0.85, y de 6 a 13 años, a $ 0.9

CAMISETAS de algodón manga larga, para niñitas de 10 a 14 años, a $ 3.25

BABEROS de hule con figuras infantiles, a $ 1.45

ZAPATOS Y SANDALIAS:

SANDALIAS de lona blanca, de la insuperable marca Gath y Chaves, el más colosal surtido, el par, desde $ 11.90

SANDALIAS de nubuck blanco, calidad finísima, forrados en badana, cosido inglés, numeroso surtido, desde $ 14.90

CALCETINES, CALZONCILLOS Etc.:

CALCETINES algodón blanco desde $ 0.85

CAMISA en bramante blanco sin tira de cuellos, medidas 28|32, a $ 5.25; y 33 al 37 $ 4.20

CALZONCILLOS en fino piqué blanco, medidas 12|16, $ 7.7 6|10, $ 6.25, y 2|5 a $ 5.00

GUANTES:

GUANTES de hilo para niños y niñas, superior calidad, el par $ 4.80

Gath & Chaves Ltda.

Ayer se inauguró con todo éxito el Congreso Pedagógico

...en personal administrativo y docente de los establecimientos de enseñanza de todo el país inició ayer un torneo que tiene una enorme trascendencia, pues en él se tratarán asuntos de vital importancia para el futuro de la educación nacional. Nos referimos, al Congreso Pedagógico Nacional, inaugurado ayer bajo los mejores auspicios, en el salón de honor de la Universidad de Chile.

La reunión preparatoria

Minutos después de las diez de la mañana se declaró abierta la sesión. Bajo la presidencia del señor don Guillermo Labarca, y con una numerosa asistencia de delegados de la capital y de provincias, se procedió a elegir la mesa directiva del Congreso, la que quedó constituída así: presidente, don Guillermo Labarca; vice-presidente, los señores Maximiliano Salas Marchant y Francisco Mardones; secretarios generales, los señores Carlos Atienza y Ramón Jerez; tesorera, la señorita Arinda Carvajal.

En la votación participaron, por lo menos, cuatrocientos asambleístas.

Homenaje a don Juan N. Espejo

Terminada la elección de la mesa, y a indicación del Rector del Liceo de Angol, don Lorenzo Carvacho, la asamblea se puso de pie para rendir un homenaje a la memoria de don Juan Nepomuceno Espejo.

Después se suspendió la reunión para reanudarla, en la tarde, después de

La sesión inaugural

Se celebró a las cuatro de la tarde, bajo la presidencia de la mesa directiva. Asistieron más de quinientos asambleístas.

Se dió lectura al siguiente telegrama, enviado desde Melipilla, por el Rector de la Universidad de Chile, señor don Claudio Matte:

"Lamento la imposibilidad concurrir inauguración asamblea. Deséosle todo éxito. Tengo certidumbre que conclusiones estarán inspiradas alto espíritu cívico. Tendré el mayor interés en conocerlas, por estimarla, valiosa contribución nuestros problemas educacionales".— (Firmado).— Claudio Matte".

También se recibieron numerosos telegramas de Curicó, Temuco y demás provincias.

Los discursos

Damos a continuación el texto íntegro de los discursos pronunciados por don Guillermo Labarca, a nombre de los profesores de Santiago, y por don Emilio Muñoz Mena, Rector del Liceo de Coplapó, a nombre de los profesores de provincias:

DON GUILLERMO LABARCA

Pronunció el siguiente discurso:

La Asamblea Departamental de Santiago desea manifestar por mi intermedio su bienvenida y su agradecimiento a todos los profesores que, accediendo a su invitación, han venido a reunirse aquí.

Diversos propósitos inspiraron esta convocatoria. Fué uno el de crear la oportunidad para habituarnos a labores en común. Alejados por distancias y desconocimiento personal, nos sentimos obreros dispersos en los campos que cultivamos. Demasiado a menudo olvidamos que somos lo bastante nnmerosos para formar un gremio y que de nosotros solos, de nuestra actitud y nuestro trabajo, depende que seamos una fuerza. Que sea ésta la ocasión para ejercitarla juntos.

Pretendemos también que esta Asamblea reemplace los cursos de perfeccionamiento que debieran congregarnos periódicamente, a fin de intercambiar los resultados de nuestros estudios y nuestras experiencias.

Y por último, aspiramos a que los debates que van a seguir, manifiesten que el cuerpo docente de la República no está conforme con el actual sistema de enseñanza, y que si a él contribuye es porque las autoridades no oyen el continuo clamor de reformas que surge del magisterio como de todo el resto de la opinión.

La estructura actual de la enseñanza primaria y secundaria provienen de las modificaciones realizadas en 1886 y en 1893, inspiradas ambas en la filosofía y en la didáctica de Herbart.

No ha habido después enmiendas sustanciales. Aún los dos congresos pedagógicos posteriores, a esas fechas, sólo se limitaron a auspiciar mejoramientos en la aplicación de la misma teoría.

En cambio, la que imprimirá a esta Asamblea un relieve especialmente significativo, es el hecho de que ella se congrega para discutir no ya asuntos de detalles, sino un cambio fundamental en la esencia misma de la educación. Una metafísica renovada, más amplias teorías de solidaridad social, y los avances de la psicología que ha venido a constituirse como ciencia sólo en las últimas décadas, del postrer siglo y en las que llevamos corridas del presente, han cimentado ya todo un nuevo sistema pedagógico más satisfactorio, adecuado y fecundo que el imaginado por Herbert y que nosotros copiamos en Chile.

Lejos de mi ánimo aminorar la importancia de Herbart en el progreso educacional. Nos inclinamos reverentes ante su memoria, porque fué el primero en comprender que sin una doctrina filosófica que la oriente, la ciencia de la enseñanza es tan poco

DONDE TIENEN REPRESENTACION DESDE LOS OBREROS, ESTUDIANTES, HASTA LOS PROFESORES UNIVERSITARIOS

...constructiva, como la práctica misma sin la base de un exacto conocimiento de la psicología del niño.

Mas, justamente han sido los progresos de esta psicología los que han destruído las dos tesis fundamentales de la doctrina herbartiana. La primera estableció que el espíritu infantil era una página en blanco al nacer, cuyo desarrollo dependía de los estímulos exteriores que sobre él se ejercieran. Y la segunda, que la manifestación primordial del espíritu era el razonar y el conocer, fuentes de donde manaban el sentimiento y la voluntad.

De estos postulados se desprendió, por una parte, la necesidad de presentar al niño tantas materias abstractas, debidamente dosificadas, como fuera posible; de la otra, la necesidad de procurar el desarrollo de su intelecto, abandonado por completo cuanto se refería a sus impulsos emotivos y a su carácter.

Estos dos pinceles colorearon el cuadro en que nosotros figuramos.

Las autoridades escolares designan a un especialista a quien se le hace estrecho el mar para verter su sapiencia, a fin de que trace un programa. Se divide aquello por el número de años que el muchacho ha de pasar en el colegio, y se le da un profesor para que transvasije metódicamente el contenido de ese programa. Parte de los niños escuchan pasivamente; el resto escapa en el avión de su fantasía.

Luego se le ordena que repita en una u otra forma la sabia lección. Si ella ha prendido o no en el alma en crecimiento; si fué un estímulo o una represión para capacidad; si se le condujo o se le extravió en la sementera en donde debe espigar las enseñanzas vivas de la realidad, ni el profesor, ni la escuela, ni las autoridades lo saben, ni tienen medio de averiguarlo tampoco. Estos son los resultados del sistema en práctica y a ello se pretende llamar educación!

La reforma de 1893, fué, sin duda, una novedad y un progreso para nuestro país, pero ya en esa misma época una nueva didáctica apuntaba en Europ. Fundó el inglés Cecil Reddie un verdadero laboratorio de enseñanza con la escuela de Abbotsholme y de allí, como de un vivero, frescos gérmenes fueron a ser transportados a Francia por Edmundo Desmoulins, fundador de la escuela de la Roca; a Alemania, por Herman Lietz, que dió vida a los colegios del Ilsenburg, Haubinda y Bieberstein. Y después, Kerschenteiner en Baviera; Ferrières, en Suiza; Decroly, en Bélgica; la doctora Montessori, en Italia; don Francisco Giner de los Ríos, en España; Nieto Caballero, en Colombia; y, en general, una brillante pléyade de educadores contemporáneos sustituyeron en todas partes los procedimientos herbartianos.

Arraigada la ideología de ellos en los conceptos filosóficos de fines del siglo pasado, en las doctrinas pragmáticas e instrumentalistas tan difundidas en los pueblos sajones, y en las del evolucionismo creador de Bergson. A los primeros les debe la escuela su interés por todas las manifestaciones de la vida, rebalsando con ello el canal que antes la conducía al mero cultivo del intelecto. El fin del hombre no es conocer; es realizar la plenitud de sus posibilidades como individuo y como miembro de una sociedad. El conocimiento es uno entre los varios medios de que la especie dispone para su mejor adaptación.

Gracias al filósofo francés, la escuela ha obtenido una mejor comprensión de las capacidades creadoras del espíritu, que inducen a los pedagogos modernos a estimular la espontaneidad de los niños en todas sus manifestaciones.

Paralelamente, al trazado que ha hecho la nueva filosofía, de los fines de la educación, los estudios psicológicos realizados por Binet en Francia, Claparède en Suiza, W. James, Stanley Hall, Baldwin, King, Kirkpatrick, Thorndike y otros en Estados Unidos; han comprobado a diferencia de las conclusiones de Herbart, que el organismo del niño trae en sí, los gérmenes de instintos, de impulsos y tendencias que aparecerán más tarde o más temprano, pero que han de actuar inexorablemente.

Este copioso material, elaborado especialmente por Dewey en Norte América y por Kerschenteiner en Alemania, ha sido el origen de un sistema didáctico completamente renovado.

La vida es un proceso de desarrollo continuo. Cuando éste se detiene, empieza la declinación que conduce a la muerte. La tarea primordial de la escuela es, en consecuencia, colaborar a esa evolución. Los procedimientos educativos deben armonizar en tal forma con el proceso vital del niño, que lleguen, si es posible, a confundirse; y así como la naturaleza no se anticipa en el empleo de los impulsos y capacidades sino que aprovecha de cada período para consolidar el siguiente, asimismo la enseñanza no debe regirse por las obligaciones futuras del adulto, sino atenerse a los requirimientos peculiares de cada edad. En otros términos, la educación no debe sacrificar el presente en aras de un futuro incierto, sino suministrar a cada etapa los medios para lograr un pleno florecer.

La escuela ha creído hasta hoy que se aproximaba a se desideratum mediante la trasmisión verbal de conocimientos, pero eso que el profesor enseña por la palabra o por el texto y que el niño repite, no es, según los pensadores nombrados, ni desarrollo ni conocimiento, es sólo una apariencia de saber. Ello implicaría que el manejo de los conceptos abstractos fuera bastante para darse cuenta de los valores que encierran, olvidando que todas las actividades inteligentes del hombre; artes, ciencias, industrias han sido frutos de necedidades sociales y que sólo después de llegar a su madurez han podido sintetizarse en fórmulas, expresadas por medio de palabras o de ci-

La mesa directiva del Congreso — Un aspecto del Salón de Honor de la Universidad, durante la sesión de la tarde

fras. Para que este símbolo sea fecundo es necesario mantenerlo unido al proceso de donde arranca su existencia; presentarlo aislado, como hace la escuela, es como desgajar una rama del árbol que le prestara su savia.

Para adquirir en realidad un conocimiento, necesitamos hacerlo pasar por el tamiz de nuestra propia experiencia; darnos cuenta de la necesidad que lo origina, a la vez que de su aplicación, y de sus resultados. Es preciso, pues, que se complete el circuito psicológico que empieza en el impulso, continúa en la inteligencia y termina en la acción, porque esta es la natural finalidad del esfuerzo humano y porque sólo traducidos en hechos podemos medir la trayectoria de nuestros impulsos, la validez de nuestros conocimientos y la bondad de nuestro proceder.

Puesto que no vivimos aislados sino que somos las hebras de una apretada malla que nos relaciona no sólo con nuestros contemporáneos, sino con los hombres que fueron y los que vendrán mañana, todos nuestros actos van a repercutir en el organismo social de que formamos parte.

De aquí, que la nueva didáctica estime de la mayor importancia esta faz del problema, y dirija sus esfuerzos, no sólo a la eficiencia de la labor individual, sino también a la acción concordante dentro de un medio social en continuo progreso. Los hábitos para cooperar en un trabajo socializado han de formarse en la misma escuela, aprovechando las oportunidades de cada momento para estimular el espíritu de colaboración y ayuda mutua. En vez de emplear como acicate la rivalidad entre los émulos, ha de utilizarse este otro impulso que brota a la vez en el alma del hombre: el de ayudar, el de servir. La fraternidad social ha de iniciarse entre los niños so pena de que jamás la realicen plenamente los adultos.

En contra, pues, del sistema verbalista, abstracto e individualizado en que degeneró el de Herbart, los pedagogos actuales oponen la doctrina genética, funcional y social. Genética, porque la educación no se concibe como una imposición externa, sino como un desarrollo continuo, acorde con el crecimiento natural del ser. Funcional, porque aliando sus procedimientos a la total actividad del niño, sitúa al conocimiento en su verdadero papel de antecedente de una acción que ha de adaptarlo mejor tanto a la naturaleza como a su medio. Y social, porque debe tender a relaciones más flexibles, más igualitarias y más justas entre los humanos.

¡Compañeros! Hay una gran distancia entre la exposición verbal de las doctrinas y su aplicación en la práctica diaria. Os invito encarecidamente a que prestéis vuestra atención a este aspecto, que para nosotros es fundamental. Condiciones sociales diferentes dan perspectivas distintas a la obra pedagógica en pueblos como el nuestro, en donde al lado de clases cultas poco numerosas existe una enorme cantidad de seres que aún no están íntegramente ganados para a obra de la civilización.

No debemos copiar lo que se ensaya en Europa o en los Estados Unidos, sino que usar nuestra propia fuerza creadora, ahondar en la fuente de nuestra raza, auscultar el corazón de esta agitada hora presente. Sólo así seremos dignos de que se haya confiado a nosotros la prepararación de la juventud, alba y esperanza del mañana.

Y si encontráis que los conocimientos que os proporciona la filosofía y la ciencia de la educación, no son bastantes para mostraros la senda, acogeos entonces a la voz del cariño hacia la infancia que habla en lo hondo de nuestra vocación de maestros; considerad a todos los educandos como miembros de vuestra propia familia y preguntáos en cada momento si la solución propuesta es aquella que encontraríais ideal para la educación de vuestro hijo y para el progreso de la sociedad en que quisiérais que él encontrarse siempre plena justicia solidaridad y amor.

Que por encima de todo, sea este sentimiento el que inspire vuestras labores en la Asamblea Pedagógica cuyos trabajos declaro inaugurados".

Don Emilio Muñoz Vera, Rector del Liceo de Copiapó

Pronunció el siguiente discurso a nombre de los profesores de provincias:

"Cuando se examina el horizonte nacional en el momento histórico presente, dos grupos de problemas, íntimamente unidos entre sí, se destacan ante el observador, con caracteres de trágica urgencia. En primer término, el que se refiere a la vida y la salud de la raza, tan gravemente amenazada por las enfermedades y necesidades de todo orden; y en segundo lugar, el problema de la cultura, no tanto como una extensión de las posibilidades populares de saber, y una disminución correlativa del analfabetismo y la ignorancia, sino más bien como la necesidad viva de fortalecer la conciencia moral de nuestro pueblo, y de orientar noblemente sus aspiraciones individuales y colectivas.

El primer problema, ha sido ya resueltamente encarado por los Poderes Públicos, y es motivo de constante preocupación en numerosas instituciones de índole privada. La legislación social y el Código Sanitario, constituyen, en tal sentido, un sólido baluarte contra los avances de la mortalidad y de la miseria fisiológica, y si la Beneficencia Pública logra adquirir también un amplio carácter de Asistencia Social, mediante el aprovechamiento útil de los dineros que esas leyes habrán de producir en lo futuro, la defensa vital de la raza cobrará dentro de poco un impulso enteramente nuevo salvador.

Por otra parte, el problema integral de la cultura, tan estrechamente vinculado al anterior, y de repercusión tan honda sobre las actividades económicas y sociales, aguarda, desde hace tiempo, una solución definitiva. Es el futuro espiritual de la raza, que pide ser convenientemente considerado y defendido. Si la horrorosa mortalidad de Chile y el espantable porcentaje de su población atacada por males que las naciones civilizadas han extirpado ya, nos hablan con muda elocuencia de nuestra miseria orgánica, el desquiciamiento de los hogares, la criminalidad y el vicio, la superficialidad egoísta y el ansia morbosa de goces materiales, que veros reinar por doquier, parecen decirnos claramente que es llegada también la hora del examen de conciencia, y de la necesaria purificación moral. Instituciones públicas y privadas, sistemas y valores, individuos y pueblos vacilan o se desploman bruscamente en esta hora de las renovaciones inesperadas, que nos sorprende desprevenidos y anémicos. Urge, pues, luchar ardientemente desde el aula, contra el debilitamiento moral que nos aqueja; restaurar los valores espirituales desplazados de su trono por el huracán de los apetitos insaciables, y reintegrar a nuestro pueblo al seno de la cultura y de la verdadera civilización, por la disciplina fecunda del trabajo y el noble ejercicio del deber.

Injusto, y aún odioso, sería atribuir a la enseñanza pública, como se pretende hacerlo, proclamando su bancarrota, la responsabilidad exclusiva de un estado de crisis que, por lo demás, parece ser universal. La educación moral y cívica es algo en que el hogar y el ambiente influyen de un modo determinante y decisivo, a despecho de las lecciones y de las sugestiones del maestro. ¿Cómo podría el colegio vencer por sí solo la influencia perturbadora de los hogares desorganizados? ¿Cómo deshacer, privados de los medios eficaces, la obra funesta del medio social, en las costumbres, en los sentimientos, en la idealidad? Hemos predicado la temperancia en un país de alcohólicos, sembrado de burdeles; ensalzado el trabajo, mientras triunfaban ruidosamente la holganza y el favor; señalado como norma suprema la rectitud y el bien, cuando crecía más y más la ola invasora de la indolencia, el egoísmo y la amoralidad.

Ahora bien, quiénes hoy nos acusan, después de habernos negado una vez y otra los medios de trabajo y de progreso, ¿pueden exhibir, acaso, algo mejor? ¿Dónde están los ciudadanos selectos en esta democracia inestable, que camina a tientas? ¿Dónde los colegios que preparen más útilmente para la vida, como suele decirse, que los colegios del Estado? ¿Dónde la orientación eficaz hacia las actividades productoras de riqueza, de que se nos supone divorciados?

Pero, si en verdad no hay justicia cuando se proclama la ineficacia absoluta de la enseñanza pública; si no es equitativo hacer gravitar sobre uno solo de los múltiples factores que moldean el alma colectiva, la responsabilidad de un estado social determinado, si realmente no es posible garantir el éxito completo de nuestra labor en un medio social deprimido y malsano, podemos, en cambio, multiplicar y mejorar los esfuerzos purificadores y los estímulos ideales, y sobre todo, redoblar el empeño cuando las circunstancias así lo aconsejen.

Parece haber llegado ese momento. A la lucha por la preservación física de la raza, que se inicia a lo largo del país con renovado vigor, debemos agregar nuestro esfuerzo tesonero en resguardo de los tesoros espirituales, realzando la finalidad ideal que, como aspiración suprema, vivifica y preside el desarrollo de cada lección. Y acaso, entonces, la semilla germine en tierra más propicia, y nos ofrezca la satisfacción, inapreciable para el maestro, de contemplar cómo salen del aula jóvenes de cuerpo sano y robusto, en cuyas conciencias, iluminadas por la verdad, triunfen, como inspiradores de todos los actos de la vida, los principios morales y las altas virtudes ciudadanas.

Señoras y señores: La educación tiene por objeto propender al desarrollo integral de la personalidad del alumno, estimulando su desenvolvimiento físico e intelectual, y despertando en él la conciencia moral y cívica, desde el punto de vista de su mayor eficiencia social. El proceso educativo tiende, por lo tanto a formar hombres físicamente fuertes; intelectualmente cultos; moralmente dignos y correctos, y cívicamente idealistas, capaces de sacrificar los impulsos pequeños del egoísmo y de las pasiones, ante los intereses superiores de la familia, de la patria y de la sociedad.

En consecuencia, ni el desarrollo físico ni la cultura intelectual constituyen, aisladamente considerados, la finalidad de la educación, sino una parte de ella y un medio de alcanzarla. Esta finalidad no debe ser otra que el perfeccionamiento individual desde el punto de vista del interés social, objetivo que sólo puede alcanzarse contribuyendo eficazmente a la formación de una sólida personalidad moral, realizada por un concepto ideal de la vida, que oriente la existencia hacia los altos fines colectivos, haciéndola útil, fecunda y generosa.

En efecto, el vigor físico está expuesto a trocarse en abusiva brutalidad, si un concepto claro del deber y de la justicia no lo refrena; el talento y el saber, puestos al servicio de los apetitos egoístas, no son sino instrumentos refinados de barbarie y de opresión; los instintos mal contenidos y los sentimientos no cultivados, originan el vicio y la impudicia, con todo su cortejo de amarguras y desgracias; y la ausencia, finalmente, de una idealidad superior que oriente nuestra vida y dé un sentido a nuestras actividades de cada instante, produce esa lamentable sensación de vaciedad, esa falta de continuidad y de armonía, que esteriliza la existencia y hace vano e inútil el saber. Sólo el cultivo integral de la personalidad puede justificar los esfuerzos que se gastan en la lucha universal por la cultura, y dar a la educación un sentido humano y verdaderamente civilizador.

EL JABON HIGIENICO
ESPECIAL
ES UN BUEN JABON

LA MODERNA ORGANIZACION DE LA ASAMBLEA PERMITIRA LLEGAR A CONCLUSIONES DE TRASCENDENCIA EN MATERIA EDUCACIONAL

Para realzar esta alta y necesaria finalidad de nuestra labor educadora; para que nuestro espíritu, entregado a la tarea de fragmentar la realidad en el análisis diario de la verdad científica, no termine perdiéndose también en el detalle analítico, y deje de ver las grandes normas de conducta y de vida que deben inspirarnos en cada instante; para que los alumnos se habitúen a refundir en una síntesis armoniosa los conocimientos y las sugestiones del aula, conviene insistir especialmente en esta orientación, y asignarle un lugar preferente en nuestros planes y programas de trabajo; lugar consagrado a recordar nuestros grandes deberes humanos para con nosotros mismos; para con nuestra familia; para con la patria, representada por sus instituciones, y por sus grandes necesidades y aspiraciones; para con la sociedad, finalmente, personificada en todos y en cada uno de nuestros conciudadanos. Y esa orientación, especialmente necesaria, habrá de salir, como tantas otras, prestigiada por el conocimiento profundo y la discusión amplia, de esta magna Asamblea, tan auspiciadamente presidida, que pone un latir de esperanza en nuestros corazones ilusionados.

Señor Presidente: El profesorado de las provincias, tan ámpliamente representado en esta reunión, está lejos de creer que sea obra de un momento de buena voluntad la renovación y modernización de nuestros institutos de enseñanza. Bien sabemos, especialmente los que trabajamos en las ciudades lejanas, privadas de tantos elementos útiles, que la lucha por la cultura es árdua y dispendiosa. A ella nos entregamos con la serenidad que nos ofrece, en cambio, la vida apacible de los pueblos distantes, poniendo toda el alma en la labor. Pero hemos acudido presurosos a refrescar las energías de nuestro espíritu bajo el alero inspirador de nuestra vieja Casa Universitaria; a proclamar nuestra fe inquebrantable en la eficacia civilizadora de la educación, y a ofreceros nuestra adhesión absoluta y comprensiva para las orientaciones vivificadoras que vemos venir.

Podéis contar, señor, con que el profesorado de la República os agradece, en todo su valor la oportunidad que le habéis brindado, de ponerse más estrechamente en contacto, y de coordinar y uniformar sus principios y sus medios de acción; agradece al Supremo Gobierno la benevolencia con que ha querido facilitarle su acceso hasta aquí, y agradece también, muy especialmente, a la Asamblea Departamental de Santiago de la Sociedad Nacional de Profesores, el esfuerzo oportuno y generoso que nos ha congregado en torno suyo. Y como sólo anhela el afianzamiento y la prosperidad creciente de las instituciones de la Patria, a ello cooperará dentro de las actividades que le están señaladas, poniendo paz en los espíritus, en esta época de inquietudes y zozobras, y realzando más y más ante la conciencia de los educandos, el sentido fecundo y dignificador de la idealidad, como fuente de todo progreso verdadero".

La sesión de la tarde

A las seis de la tarde se reanudó la sesión del Congreso.

De acuerdo con el Reglamento debía procederse a elegir las mesas directivas de las dos secciones en que se dividirá la asamblea para los efectos del estudio

de los diversos asuntos que deben abordar. Las secciones en cuestión, son las siguientes:

1.a Organización general del servicio, y 2.a de planes, programas, métodos y pruebas.

Las mesas quedaron compuestas por las siguientes personas:

Sección 1.a (Organización general del servicio). — Presidente, Amador Alcayaga; vices, Sara G... rín de Elgueta, Manuel Aranch...; secretarios Roberto Riffo, Ro... Salinas; pro-secretarios, Su... Arratia.

Sección 2.a — (Planes, programas, métodos y pruebas).— Presidente Enrique Molina; vices, ... ra Dinator de Guzmán, Víctor ... Valenzuela; secretarios César B... ter, Juan N. Durán; pro, Raq... Haberle.

A continuación se procedió a elegir los miembros de los comités de resoluciones de ambas secciones, con el siguiente resultado:

Sección 1.a— Primarios: Vi... Tronsoso, Miguel Cruz; Secundarios: Emilio Muñoz Vera, Alv... Rivera Matte; estudiantes: ... minio Molina; técnico industrial: Nicolás Candia, Ramón Mont...; enseñanza comercial: Manuel A... cibia, Andrés Vásquez; universitario: Juan Gómez Milla, Carlos ... va.

Sección 2.a: Primarios: Da... Novoa, Eleodoro Domínguez; secundarios: Amanda Labarca, ... ses Vergara; E. Normales: ... bé O. de Alarcón y Moisés Mu...; Estudiantes: Gerardo Saquel; técnico industrial: César Bunster; ... Manuel Pérez Román; enseñanza comercial: Alberto Vegila, ... Carrasco; Universitarios: Raúl R... mírez, Luis Tirapegui.

Algunos números de variedades

En la sesión de las cuatro de la tarde, después de que la asamblea escuchó los discursos de los señores Labarca y Muñoz, la asamblea tuvo ocasión de deleitarse con los números de música de la señorita Olga Oyarzún, quien ejecutó al piano algunos números de Leng, y tonadas de Allende, como igualmente de los trozos al arpa de la señorita Howls. Ambas artistas fueron calurosamente aplaudidas.

La asistencia de congresales

El reglamento de la Asamblea Pedagógica consulta en su artículo primero la asistencia de los miembros del Congreso Nacional a las sesiones que se celebren.

En las de ayer notamos la presencia de varios diputados y senadores, y por las informaciones que se nos proporcionaron podemos adelantar que serán muchos los que concurrirán a escuchar el desarrollo de los debates a que darán lugar las discusiones de las respectivas comisiones.

Los trabajos de hoy

Por acuerdo de ayer de la asamblea, la segunda sección funcionará desde las nueve y media de la mañana hasta las doce del día en el salón de honor de la Casa Universitaria.

La primera sección trabajará desde las dos y media de la tarde hasta las cinco en la sala N.o ... de la Universidad.

Por su parte, los Comités de soluciones se reunirán todos los días desde las seis de la tarde hasta las ocho de la noche en el salón de Honor.

Hoy hablará el Rector de la Universidad de Concepción

En la mañana de hoy corresponderá a don Enrique Molina hablar sobre la primera sección, es decir, en lo que se refiere a la Organización General del Servicio.

Se produce un pequeño debate

Al finalizar la sesión de la tarde, se produjo una pequeña discusión, en la que tomaron parte primero el estudiante señor ... manda, quien se refirió a la presentación de los estudiantes en el Congreso y a los últimos incidentes habidos a raíz de la destitución del Rector del Instituto Pedagógico, y después por el profesor señor Godoy, quien planteó una cuestión relacionada con el artículo 10 del Reglamento en que se refiere a las conclusiones presentadas.

Intervinieron en el debate, además del señor Godoy, la señorita Amanda Labarca y varios delegados de provincias. Oídas las explicaciones terminantes del presidente, en orden a la conveniencia que existía de desarrollar la labor de acuerdo con el citado artículo, se puso término al debate.

MADRES: Si no podéis amamantar vuestro nene, usad la leche desecada

DRYCO M. R.

ES EL UNICO alimento similar a la leche materna.
Recomendado por las eminencias médicas mundiales.
En venta en todas las boticas del país, al precio de $ 7.80, el tarro, de Valparaíso al Sur; y $ 8, de Coquimbo al Norte.
Base: leche desecada.
Distribuidores: **MORRISON & Co.—SANTIAGO Y VALPARAISO.**

Que no se pueden proporcionar al Congreso antecedentes relacionados con el servicio Judicial

OPINA EL FISCAL DE LA CORTE SUPREMA, AL DICTAMINAR SOBRE UNA PETICION DE LA CAMARA DE DIPUTADOS

Por indicación del diputado señor Armando Rojas Richard, el presidente de la Cámara de Diputados pidió al Ministro de Justicia algunos antecedentes relacionados con la conducta funcionaria del juez del departamento de El Loa.

El Ministro comunicó esta petición al presidente de la Corte Suprema, el cual solicitó su dictamen sobre el particular, al fiscal de la última. Corporación, señor Reyes Solar.

Este emitió su dictamen en el documento dirigido al presidente de la Corte Suprema, que este funcionario trascribe al Ministro de Justicia, en la comunicación que damos más adelante, y que es contestación a la petición de antecedentes solicitados por el señor Rojas Richard:

"Santiago, 20 de Setiembre de 1926.—Se ha recibido en este tribunal el oficio de US. número 1.108, de 25 del mes próximo pasado, para el cual se servía trascribir una comunicación del presidente de la H. Cámara de Diputados, solicitando, a petición del diputado don Armando Rojas Richard, los antecedentes que existen en poder del señor fiscal, acerca de la conducta funcionaria del juez letrado del departamento de El Loa.

Oportunamente se dió cuenta a la Excma. Corte del referido oficio, y el tribunal acordó contestarlo, trascribiendo a US. el dictamen del señor fiscal, recaído en él.

En cumplimiento del acuerdo, trascribo a US, el dictamen aludido, que es del tenor siguiente:

"V. E. se ha servido poner en conocimiento del infrascrito un oficio del señor Ministro de Justicia, trascribiendo a V. E. la petición formulada por el diputado don Armando Rojas R., a fin de que se remitieran a la H. Cámara los antecedentes relativos a la investigación ordenada por esta Fiscalía sobre la conducta funcionaria del juez y del promor fiscal de Calama, y que se encuentran archivados en esta oficina.

"El artículo 4.o del decreto-ley N.o 502, de 26 de Agosto de 1925, dice a la letra: "Corresponde especialmente al fiscal de la Corte Suprema de Justicia: 1.o Vigilar por sí a los Ministros y Fiscales de las Cortes de Apelaciones, y por sí o por medio de cualesquiera de los fiscales de las Cortes de Apelaciones, la conducta funcionaria de los demás tribunales y empleados del orden judicial, exceptuados los miembros de la Corte Suprema, y para el sólo efecto de dar cuenta a este tribunal de las faltas o abusos o incorrecciones que notare, a fin de que la referida Corte, si lo estima procedente, haga uso de las facultades correccionales, disciplinarias y económicas que la Constitución y las leyes le confieren. La simple lectura de la disposición legal trascrita, basta para comprender claramente cuál fué el espíritu del legislador, aún prescindiendo de la letra que no deja lugar a dudas. Se dió al fiscal la facultad de vigilar la conducta ministerial de los funcionarios judiciales para el sólo efecto de dar (cumplimiento) cuenta a V. E. de las faltas, abusos o incorrecciones que notare, a fin de que, si V. E. lo estimara procedente, haga uso de las facultades correccionales, disciplinarias y económicas que la Constitución y las leyes le confieren. Lógicamente se desprende de esta disposición, que si la investigación practicada no resultaren, a juicio del fiscal, cargos que merezcan medidas disciplinarias, los antecedentes deben quedar archivados en su oficina, en el carácter de documentos privados, de los cuales nadie tiene derecho a imponerse, a fin de evitar, así, que apreciaciones mal intencionadas o inspiradas en intereses particulares, puedan valerse de conceptos del informe respectivo para atacar injustamente a un funcionario judicial, menoscabando, así, sin causa justificada, el prestigio de que debe estar rodeada la administración de justicia.

"Pero, a más de esta razón, que puede calificarse de particular del fiscal, para no facilitar los antecedentes de que se trata, existe la capital de que los actos de los Tribunales de Justicia, no pueden ser revisados por ninguna autoridad, a excepción de V. E., a quien la Constitución, en su artículo 86, confiere la superintendencia directiva, correccional y económica de todos los Tribunales de la Nación. Ni el Presidente de la República, ni el Congreso Nacional pueden tener otra intervención en el Poder Judicial, que las determinadas respectivamente en los artículos 72 inciso 4.o y 39 letra c) de la Constitución del Estado. Nuestra Constitución ha querido, respetando el principio aceptado por todas las legislaciones del mundo, establecer la absoluta independencia del Poder Judicial respecto de los otros Poderes Públicos, haciéndolo depender exclusivamente de la autoridad de V. E., principio que ha venido consignando con más o menos acentuación en todas las Constituciones que han regido en el país, desde la provisoria de 1818 hasta la actual, promulgada en 1925. Esta uniformidad de pareceres para mantener el mismo principio, está revelando en la forma más elocuente el reconocimiento por parte de nuestros estadistas y legisladores de la conveniencia indiscutible que hay en que el Poder Judicial ejerza sus funciones con la más absoluta independencia de los demás Poderes Públicos. La intromisión de éstos en cualesquiera de los actos de la administración de justicia, ocasionaría las más funestas consecuencias, hasta llegar a la completa desorganización del servicio. Siendo éste un hecho tan conocido y tratado, considera el fiscal inoficioso entrar en mayores consideraciones para fundar su opinión **en el sentido de que**

V. E. debe negarse a remitir cualquiera otra autoridad antecedentes como los de que se trata, relacionados con el servicio judicial.— Santiago, 14 de Setiembre de 1926. —Ricardo Reyes Solar."

El Explicador Práctico
— DE LOS —
Impuestos Internos
POR EL INSPECTOR DON
Víctor Barros Lynch
PIDALO EN LAS LIBRERIAS

Extraordinario brillo alcanzó la reunión de ayer en el Club Hípico

CONCURRIERON S. E. EL PRESIDENTE DE LA REPUBLICA, MIEMBROS DEL CUERPO DIPLOMATICO Y MINISTROS DE ESTADO.— CERCA DE 30,000 ESPECTADORES PRESENCIARON LA FIESTA HIPICA.

BERTINI SE ANOTO LA PRUEBA PRINCIPAL DEL PROGRAMA. — TROMPON Y PICHINCHA ABANDONARON LA CATEGORIA DE PERDEDORES. —RELACIONES Y RESULTADOS GENERALES.

La tradicional reunión del 20 de Setiembre, alcanzó ayer en nuestro principal hipódromo, un brillo extraordinario y un éxito poco común.

No es la parte hípica el número suficiente de las fiestas en las que, como la de ayer, el programa era de marcados atractivos, sino también la parte social, que constituye uno de los acontecimientos mundanos al aire libre, más destacados de las festividades patrias.

Estas fiestas en el recinto oficial del hipódromo, se convierten en un certamen de elegancia, pues las damas lo engalanan con su presencia luciendo lujosas "toilettes" y las últimas creaciones de la moda.

Fué así que la nota de colorido que ofrecían los trajes de las señoras y jóvenes concurrentes, animaba y daba mayor alegría, al ambiente hipódromo, que negreaba de un público desbordante.

El sol también quiso prestar su concurso al mejor éxito del torneo hípico, favoreciéndolo con un día luminoso y tibio.

Medio Santiago, puede decirse, se había dado cita en nuestro soberbio circo de carreras, y ya desde medio día, cientos de automóviles y tranvías iban vaciando en las diversas secciones del Club Hípico, los 30,000 espectadores que presenciaron la reunión.

A las 2 1|2 de la tarde, S. E. el Presidente de la República, miembros del Cuerpo Diplomático, Ministros de Estado y dirigentes del Club Hípico, abandonaban el comedor

Llegada de la 1.a carrera — 1.os en empate: Facchino y Serenísima. 3.o Yokoska

principal en donde el Directorio había ofrecido un banquete en su honor, y hacían su aparición en el palco oficial, saludando las bandas con el Himno Nacional, la presencia del Primer Mandatario de la República.

Sin observación a otros puntos, diremos que en detalle y en conjunto, ha respondido a su tradición y ella inicia la estación primaveral con perspectivas de futuras reuniones en el mismo recinto, de igual magnitud.

La cartilla, que en esta oportunidad, carecía de clásico, contaba con una prueba ordinaria y que había las veces de base de la reunión. Era el Premio Marcosol, un handicap sobre 1,800 metros y que estaba recompensado con $ 6,000.

Un grupo selecto de enemigos habían conservado su anotación, handicapeados en forma que todos aparecían con opción de ganar.

El resultado de la prueba no fué favorable a la cátedra que había augido favoritos a Odisea, Rondinella y Facundina, haciendo suya la victoria, Bertini, que reaparecía después de una regular ausencia de las pistas.

Acomodados los 7 competidores frente a las cintas, no tardó el campo en quedar libre, encontrando el grupo el camino abierto en un momento oportunísimo. El lote largó compacto y a los 100 metros corridos se vé a Rondinella desprenderse al frente, Bertini la imita en su acción y la sigue a 2 cuerpos, precediendo a Macaulay e Indian Boy que se mueven más atrás, quedando al fondo en una misma línea Facundina, por el lado de los palos, Anastasio al centro y Odisea en el costado exterior.

La "leader" imprime desde el primer momento un tren velocísimo y es así que cubiertos los primeros 400 metros, logra aumentar a 4 cuerpos la ventaja que trae sobre Bertini, a la que Macaulay en vigilante observación la sigue a 2 cuerpos. Indian Boy ha retrogradado al cuarto lugar y en la última línea quedan Facundina y Anastasio.

Vuelca el grupo el codo de los 1,100 metros y Rondinella toma aún mayor vuelo, Macaulay avanza al segundo lugar o Indian Boy se coloca a las patas de Bertini. Esta última a la altura de los 900 metros, recupera su primitiva situación y disminuye visiblemente el claro que le trae la hija de Moloch.

Gira el grupo la última curva y enfila la recta final capitaneado siempre por la pensionista de Cavieres. No demora Bertini entonces en avanzar a ofrecer lucha a la puntera que se entrega después de corta resistencia. Indian Boy intenta un avance por los palos, pero no hay paso posible y, sale a media cancha, quebrando la línea de Rondinella para ir en seguida en busca de Bertini que sigue al frente. La hija de L'Aiglon detiene el avance de su enemigo y no ha salido aún de este peligro, cuando surge Facundina en una vigorosa atropellada. Bertini no cede en sus posiciones, y Jara la requiere varias veces al látigo, manteniendo su colocación hasta la raya, en donde precede por 1 cuerpo a Facundina. El tercer lugar a 1 1|2 cuerpo lo conserva Indian Boy, delante de Odisea. Ultimo finaliza Anastasio.

Tiempo: 1.49 4|5.

La reunión se inició con el premio "Mahmond", prueba de remate sobre 1,500 metros, resolviéndose en un empate entre Serenísima y Facchino.

Serenísima punteó en los tramos iniciales, seguida de Yokoska, Facchino, Curilafquén y Altachín, quedando al fondo Matorral, que largó muy rezagado.

A los 200 metros corridos, Yokoska pasó a reemplazar a la puntera, cortándose dos cuerpos delante de Facchino, mientras tercera quedaba Serenísima. El pelotón enderezó la recta comandado siempre por Yokoska, que frente a las populares empezó a dar señales de fatiga, dejándose dar caza por Facchino, al tiempo que Serenísima entraba a terciar también por el lugar de preferencia.

Los dos animales se fueron entonces en un emocionante tête a tête que se prolongó hasta el disco, al que cruzaron en empate. Tercera fué Yokoska, delante de Curilafquén.

En un cánter se adjudicó Pichincha, la prueba reservada a potrancas no ganadoras.

Ordenada la salida, Pichincha tomó a su cargo el gasto del tren, llevando en su persecución a la favorita Lockerbie, que precedía a Vigésima Novena, Vuela Vuela, Circasiana y Vigésima Sétima, en tanto que en los últimos lugares quedaban Crueldad y Luchy Girl.

La puntera no logró cortarse más de un cuerpo sobre sus perseguidoras y cuando el pelotón giró el codo final, Pichincha lo hizo arrimada a la empalizada, no así Lockerbie que descontando el terreno perdido entró a ofrecerle lucha, al tiempo que Vuela Vuela se encajonaba sin objeto, colocándose a las patas de la favorita. Pichincha no cedió en sus posiciones y a rigor de látigo, pudo conservar en la raya un pescuezo de ventaja sobre Lockerbie. El tercer la Vuela, delante de Vigésima Novena, lugar, a 1|2 pescuezo lo obtuvo Vuelta. Quinta, Vigésima Sétima. Penúltima, Crueldad. Ultima, Mirabelle.

Tiempo: 1.6 1|5.

Nuestro favorito Trompón, se impuso en un formidable "rush" final, en la 3.a carrera reservada a tres años no ganadores.

El Dieciséis lució por breves momentos sus colores en el puesto de avanzada, siendo muy luego sustituído por Tronchero que decididamente pasó a marcar el rumbo, escalonándose en su siga Izar Bat, El Clarín, Glider y Pipirigallo, moviéndose el resto en una larga fila como mejor les acomodaba. A la altura del poste de los 900 metros rodó Cedro, desarrollándose la carrera con escasas variantes hasta la curva final. Girado el último codo, Tronchero apareció en la recta siempre al frente del lote, cortado no menos de dos cuerpos sobre El Clarín. El leader cedió luego su colocación a este último, el que en seguida fué dominado por Izar Bat, pero casi inmediatamente surgió Trompón del centro del grupo y en un incontrarrestable avance final estuvo rápidamente entre los punteros, para imponerse en seguida por 1 cabeza sobre Izar Bat. El tercer lugar a 2 cuerpos lo conservó El Clarín, que repartió un placé de $ 203.10 por unidad de Paddock. Cuarto Rey Sol.

Tiempo: 1.6.

Diecinueve rivales se presentaron a disputar el Premio "Menina", handicap sobre 1,400 metros que se resolvió con el triunfo de Bellísima que resultó abonando $ 158.30 por boleto de Paddock.

Italiana, a la que le había correspondido el lado de la empalizada, fué la primera en lucir sus colores en el puesto de peligro, seguida de Jornalero, Décima Sétima, Los Andes, Khiber y Jeringa, cerrando el paso, Melibea que largó muy rezagada. A los 200 mteros corridos, Jeringa, forzando el tren pasó a señalar el camino, cortándose dos cuerpos sobre Los Andes, que precedía a Italiana, Manchego y Khiber. Este orden se mantuvo hasta que el numeroso lote desembocó en el derecho decisivo. La "leader" desapareció allí, empeñándose en reñida lucha por el puesto de preferencia Khiber e Italiana. Cuando el primero de los nombrados había dominado a su enemiga, surgió del fondo Bellísima en un incontrarrestable avance, movimiento que luego era imitado por La Tulipe, sorprendiéndolos la raya, cuando Bellísima, traía 1|2 cuerpo de ventaja sobre su perseguidora. El tercer lugar a igual distancia, lo conservó Khiber, delante de Italiana.

Tiempo: 1.25.

Ocupaba el 5.o lugar en el programa el Premio "Margot, handicap sobre 1,400 metros que constituyó una fácil victoria para la favorita Chichita.

Una partida favorable permitió a Foguista marcar el rumbo en las primeras distancias, seguido de Chichita, Desaforado y Bandera Roja.

El "leader", cubiertos los tramos iniciales debió ceder su colocación a Desaforado que se cortó 2 cuerpos sobre él, quedando entonces tercera Bandera Roja, delante de La Loire, La Perichole y Viento en Popa. En la última línea se movía Pif, que había largado muy rezagado, precedido de Glenluce.

A la altura del poste de los 900 metros, al tiempo de acortar Foguista la distancia que lo separaba del leader, La Loire y Bandera Roja avanzaron hasta emparejar posiciones con el pensionista de Ignacio Yáñez.

Enfilada la recta final, Foguista y el puntero se empeñaron en una reñida lucha, sorprendiéndolos luego Chichita, que después de dar cuenta de ellos, siguió triunfalmente en demanda de la raya, la que traspuso con un y medio cuerpo de ventaja sobre Bandera Roja. El tercer lugar a 2 cuerpos lo conservó Foguista. Cuarto Desaforado. Quinta La Perichole. Sexta Viento en Popa. Penúltimo El Catorce. Ultima Glenluce.

Tiempo: 1.25.

Metrenquil, que venía de finalizar el Sábado buen 3.o de Buen Día y Vagual, se impuso en el mejor de los estilos en los 1,100 metros del premio Mustafá con que se clausuró el "meet" y en que se jugaron más de 11,000 boletos en Paddock a ganador.

Tras corta espera, se alzaron las cintas en inmejorables condiciones, luciendo Anémona sus colores al frente, para ser desplazada, a los 100 metros corridos por Metrenquil en cuya persecución se lanzaron Cáucaso, que era el favorito; Vagual, Early Rose, Anémona y Ardelión, cerrando la marcha, Kolipi. El puntero imprimió un tren desenfrenado a la carrera, al amparo de los 44 kilos que cargaba, y al girar la curva se abrió a mitad de cancha, desembocando así a la recta, mientras por el claro avanzaban Vagual y Cáucaso, con bríos al parecer suficientes para darle alcance. Pero el hijo de Ben contuvo estos ataques y ya en el poste de distancia, tenía liquidada la carrera a su favor, pues sus inmediatos perseguidores, que eran Vagual y Cáucaso, no daban señales de vida y del fondo sólo se hacía presente Ardelión, pero no con los bríos que tan peligroso lo hacen en los tramos finales. Al fin y al cabo cargaba 66 kilos y son 6 años los que tiene. La meta los sorprendió en los momentos en que Metrenquil obtenía un cuerpo sobre Vagual, que lograba una cabeza sobre Cáucaso, terminando 4.o a igual distancia, Ardelión. Ultima Lírica.

Tiempo: 1.5 1|5.

Trompón, por Auld Reckie y Sixmilebolton, ganador de la tercera carrera; jinete: Armando Silva — Llegada de la tercera carrera: Trompón bate por una cabeza a Izar Bat; tercero el "out sider" El Clarín; cuarao Rey Sol — Pichincha, por Pibe y Miss Olga, ganadora de la segunda carrera ;jinete: E. Rebolledo.

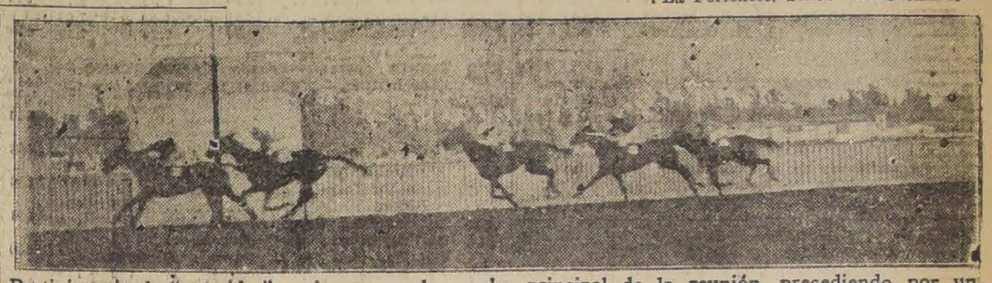

Bertini, cotizada "out sider", se impone en la prueba principal de la reunión, precediendo por un cuerpo a Facundina. 3.o Indian Boy y 4.o Odisea

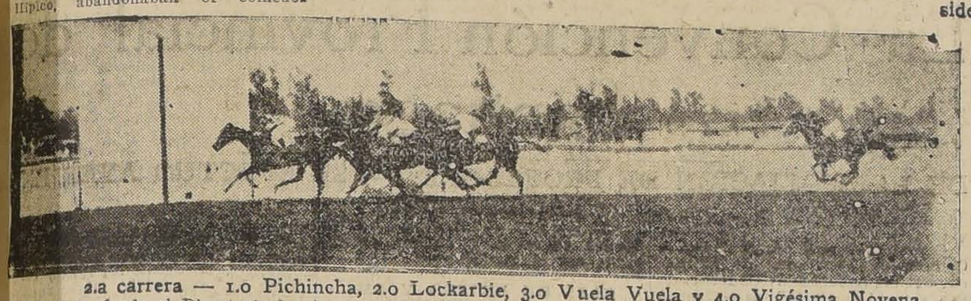

2.a carrera — 1.o Pichincha, 2.o Lockarbie, 3.o Vuela Vuela y 4.o Vigésima Novena

5.a carrera — 1.o Chichita, 2.o Bandera Roja, 3.o Foguista y 4.o Desaforado

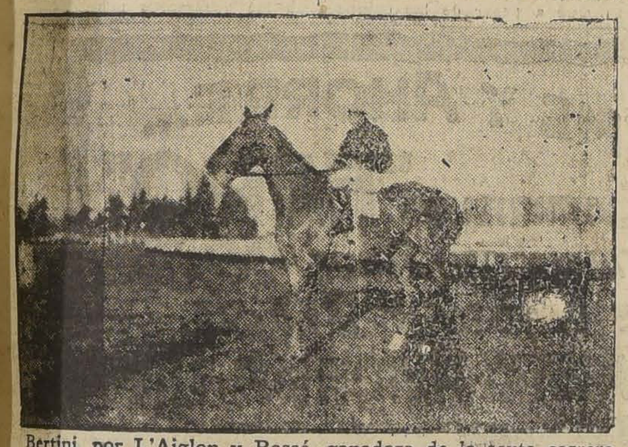

Bertini, por L'Aiglon y Rossé, ganadora de la sexta carrera. Jinete: Víctor Jara.

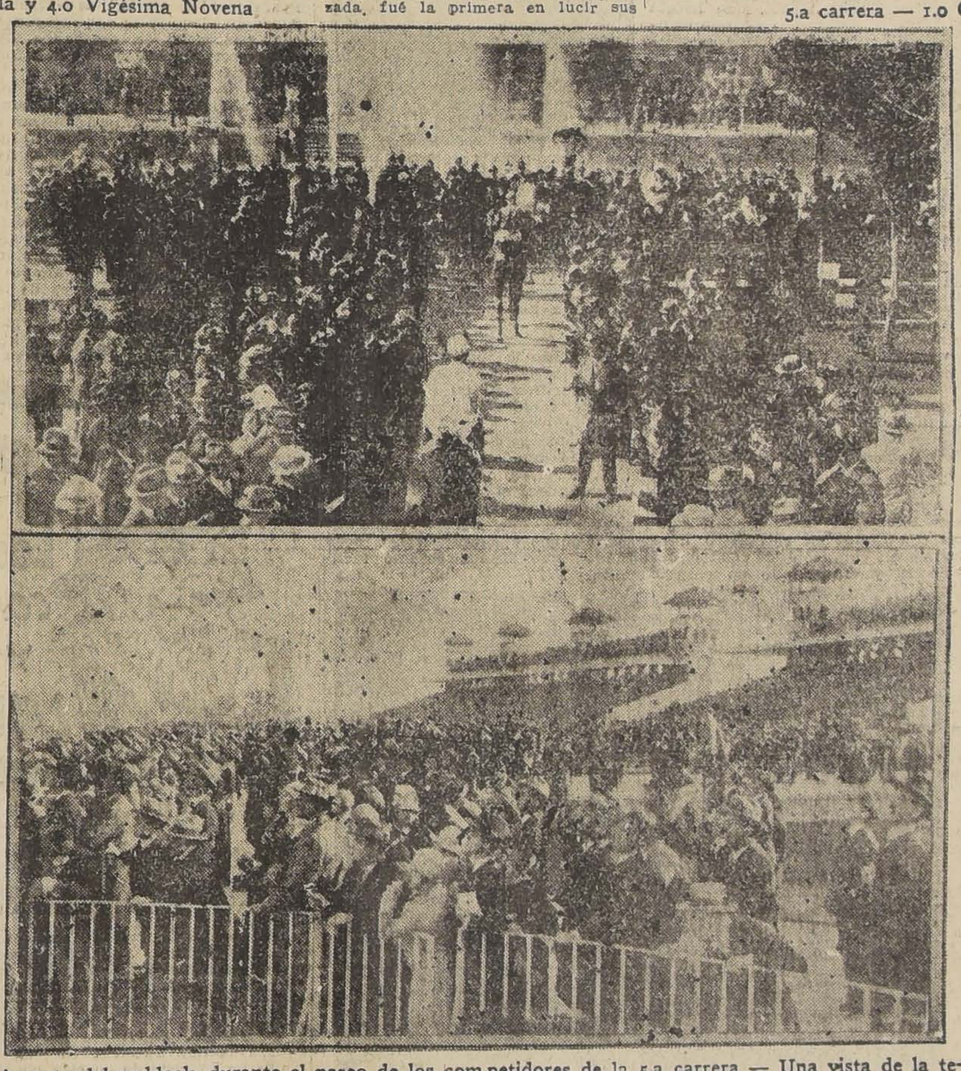

Aspecto del paddock, durante el paseo de los competidores de la 5.a carrera — Una vista de la terraza de paddock y de las tribunas populares, durante el desarrollo de una de las pruebas

Matachín, por Last Reason y Cautelosa, ganador del clásico "José Luis Larraín", corrido el Sábado último en nuestro principal hipódromo. Jinete: C. Guerra

NOTICIAS DIVERSAS

PREPARADORES DE LOS GANADORES DE AYER EN EL CLUB HIPICO

Serenísima, J. Méndez.
Facchino, E. Rodríguez.
Pichincha, M. Rojas.
Trompón, L. Silva.
Bellísima, J. Ramírez.
Chichita, D. 2.o Díaz.
Bertini, J. B. Castro.
Metrenquil, P. Bagú.

—Facchino, ganador de la carrera de remate, fué adjudicado en $ 6,200 a su propietario, y su empatadora, Serenísima, en el mínimum de $ 4,000, también a su dueño.

—Fueron desestimados los reclamos de Circasiana, contra Crueldad y de ésta contra Vigésima Novena, por estrellarlas en la partida de la 2.a carrera.

—Se suspendió por 4 reuniones a M. Lobos por cruzar con Tronchero a todo el lote, que participaba en la 3.a carrera al girar la curva final.

—Se amonestó a Manuel Pérez por provocar casualmente con Rey Sol la caída de Cedro en la 3.a Carrera.

—En la 4.a carrera se produjeron los siguientes reclamos: Otra Vez contra Khiber por cargarla en el poste de distancia y de Imponente contra Khiber por molestarlo a la misma altura. Estos reclamos fueron desestimados, pero se suspendió por 4 reuniones a J. Carrasco, jockey de Khiber.

—Se dejó sin efecto una multa de $ 20 aplicada el Domingo a Pablo Silva.

—En la última carrera fueron desestimados los reclamos de Zapatilla contra Early Rose y de ésta contra Anémona, por cagarla y molestarla respectivamente a los 50 metros corridos.

Flemington, por Ugolín y Wansbeck, ganador de la prueba de productos disputada el Sábado último en el Club Hípico. Jinete: L. González

¿Parecen Agotadas sus Fuerzas?

A qué dificultades no nos conduce la Experiencia! Según vamos pasando por la escuela de la vida nos parece que la Experiencia ha venido agotando nuestras fuerzas y que con ellas se va todo vestigio de ilusiones, de juventud, del goce de la vida.

Pero es un hecho que la Naturaleza humana tiene grandes poderes recuperativos. Para cerciorarse de esto, tome usted Hierro Nuxado por dos semanas. Vea qué efecto le hace. Note como vuelve la sensación normal de bienestar, que hace renacer lo que parecía "perdido para nunca más volver". El hierro orgánico y los glicerofosfatos son los principales ingredientes del Hierro Nuxado y la ciencia no conoce combinación más potente para revitalizar el organismo.

Pruébelo. Convénzase. Y luego siga con Hierro Nuxado hasta completar su regeneración.

Base: Peptonato de hierro, glicerofosfato de calcio, hipofosfito de calcio, nuez vómica, cáscara, carbonato de magnesia, jenjibre y casia.

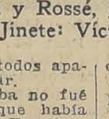

MELBA
EL CIGARRILLO DE CALIDAD INSUPERABLE
$1.-

SÍFILIS
Tratamiento sencillo, seguro y discreto por vía bucal de la Sífilis y de todas sus consecuencias por los comprimidos de
TREPARSOL
(Derivado formilado del ácido fenilarsenico.)
Suprimiendo inyecciones, dolores y dieta.
Sin temor de ningún accidente.
Para el modo de empleo, conformarse estrictamente a las indicaciones del prospecto.
De venta en todas las buenas Farmacias.
Representantes para el Chile: Victor CORRY & Cía, Monjitas 739—Santiago.
Agentes Generales: Leczinski & C'', 67, rue de la Victoire, Paris.

Señoritas
que deseen ganar 500 pesos o más mensuales
con fianza efectiva de $ 40, se necesitan en
MORANDE 450
OFICINA 3, DE 2 a 4 P. M.

esa caspa en las solapas y en el cuello produce un efecto lamentable. La caspa es indicio de suciedad y descuido. Además, es "la hoz" del cabello.

Una fricción diaria de
DANDERINA
la cura pronta y radicalmente, a la vez que aumenta el pelo y le da suavidad y brillo. Otra ventaja: está uno siempre bien peinado sin tener la cabeza grasosa ni trascender a perfume cursi.
Por eso DANDERINA es el "tónico de la gente elegante."
Danderina, M. R., a base de ácido salicílico.

Minerva
CORSES, FAJAS, SOSTEN-SENOS Y ROPA INTERIOR PARA SEÑORAS
HUERFANOS 946

RESULTADOS GENERALES DE LAS CARRERAS DE AYER (PISTA LIVIANA)

671 Primera carrera.—Premio MAHOMOND.—1,500 metros.—$ 3,500 al 1.o, 700 al 2.o y 350 al 3.o

			G.	Pl.
640	1.os	En empate Serenísima, 52 kilos, por Calvito y Sapientia,, del Stud San Luis ,jinete L. A. Torrealba.. ..	722	242
663		Facchino, 48, por Fío y Farabutti, del Stud Puloyo, jinete R. Sepúlveda..	911	400
650	3.o	Yokoska, 52, E. Rebolledo.	728	438
640	4.o	Curilafquen, 51, L. Muñoz..	408	171
494	0	Matorral, 45, M. Muñoz..	223	108
650	0	Altachín, 42, H. Guajardo..	83	39
			3075	1398

Ganado en empate; el tercero a dos cuerpos.
Tiempo: 1.31 2|5.
No corrieron: Macaulay, 60 kilos, y Bacton Lad, 46 kilos.
Preparadores de los ganadores: Serenísima, J. Méndez; Facchino, E. Rodríguez.

Dividendos	Tribunas	Galerías	Viña
Ganador de Serenísima	$ 17.30	$ 9.40	$ 8.50
Ganador de Facchino. .	15.80	9.00	8.00
Placé de Serenísima. . .	22.	11.00	10.50
Placé de Facchino. . .	17.30	8.10	8.20

672 Segunda carrera.—Premio MANDARINA.—1,100 metros.—$ 4,500 al 1.o, 900 al 2.o y 450 al 3.o

			G.	Pl.
619	1.o	Pichincha, 54 kilos, por Pibe y Miss Olga, del Stud Scharamouche, jinete E. Rebolledo..	1094	694
634	2.o	Lockerbie, 54, P. Silva.. ..	1814	905
675	3.o	Vuela Vuela, 57, L. González..	646	422
619	4.o	Vigésima Novena, 51, S. Gutiérrez..	761	480
493	0	Epoca, 57, S. Villanueva..	49	39
	0	Lucky Girl, 54, C. Durán..	59	46
634	0	Circasiana, 54, A. Aránguiz	127	107
619	0	Crueldad, 51, E. Suárez, ..	49	38
619	0	Estrella Volante, 51, A. Garay..	139	104
	0	Guardia Blanca, 51, J. Amestelli..	47	38
470	0	Mirabelle, 54, M. Pérez.. ..	208	121
634	0	Vigésima Sétima, 51, A. Calderón..	129	108
			6123	4102

Ganado por un pescuezo; el tercero a medio pescuezo.
Tiempo: 1.6 1|5.
No corrió Cúspide, 54 kilos.
Preparador del ganador: M. Reyes.

Dividendos	Tribunas	Galerías	Viña
Ganador de Pichincha. .	$ 41.00	$ 15.50	$ 16.80
Placé de id..	13.30	6.30	6.70
Placé de Lockerbie.. ..	12.50	6.80	7.00
Placé de Vuela Vuela..	15.50	7.20	7.50

673 Tercera carrera.—Premio MAHOMETANO.—1,100 metros.—$ 4,500 al 1.o, 900 al 2.o y 450 al 3.o

			G.	Pl.
620	1.o	Trompón, 56 kilos, por Auld Reckie y Sixmilebolton, del señor Luis A. Silva, jinete A. Silva..	1065	664
620	2.o	Izar Bat, 53, L. A. Torrealba	722	464
620	3.o	El Clarín, 53, C. Durán. ..	67	41
604	4.o	Rey Sol, 56, M. Pérez.. ..	1340	816
590	0	Cedro, 53, F. Fuentes.. ..	410	190
665	0	El Diecisiete, 53, L. Fuentes	85	49
620	0	Finado, 53, L. Muñoz.. ..	173	91
651	0	Glider, 56, C. Santander..	182	127
620	0	Kosin, 56, L .González.. ..	966	750
	0	Mazarino, 56, V. Jara.. ..	49	35
407	0	Montmartre, 56, A. Aránguiz	123	63
	0	Nickel Nech, 53, L. Aguilar..	83	42
	0	Paragón, 56, S. Villanueva.	647	339
364	0	Puebles, 53, E. Molina.. ..	27	17
636	0	Pilgrim, 56, Alf. Silva.. ..	77	59
626	0	Pipirigallo, 53, G. Guajardo	410	223
128	0	El Dieciseis, 53, A. Calderón..	22	17
			6610	4051

Ganado por un cuerpo; el tercero a dos cuerpos.
Tiempo: 1.6.
No corrieron: Caliban, 56 kilos; Tronchero, 56.

Dividendos	Tribunas	Galerías	Viña
Ganador de Trompón..	$ 54.30	$ 27.60	$ 31.60
Placé de id.	21.90	16.40	13.50
Placé de Izar Bat. . .	27.10	14.50	18.80
Placé de El Clarín.. ..	203.10	158.10	90.90

674 — Cuarta carrera. — Premio: MENINA. — 1,400 metros. — 3,500 pesos al primero, 700 al segundo y 350 al tercero.

			G.	P.
645	1.o	Bellísima 40 kilos, por Burlesco y Bonitilla, del Stud Junquillar, jinete O. Lanzoni	384	267
598	2.o	La Tulipe 43 kilos, L. Muñoz	219	146
643	3.o	Khiber 47 kilos, J. Carrasco	155	121
630	4.o	Italiana 45 kilos, C. Guerra	1498	1025
649	0	Jornalero 58 kilos, E. Rebolledo	236	172
643	0	Los Andes 57 kilos, J. Vergara	1466	854
663	0	Décima Séptima 53 kilos, R. Sepúlveda	596	394
668	0	Gran Jaime 50 kilos, R. Hernández	659	274
656	0	Imponente 49 kilos, M. Muñoz..	441	90
448	0	Tafalla 45 kilos, J. Guajardo	347	249
630	0	Otra Vez 40 kilos, F. Zúñiga	142	80
667	0	Jeringa 40 kilos, M. Rojas	218	194
611	0	Manchego 42 kilos, A. Torrealba	538	280
629	0	Flor de Amor 40 kilos, L. Reyes	168	157
645	0	Melibea 40 kilos, R. Cabello	171	138
			6947	4541

Ganado por 1|2 cuerpo, el tercero a 1 y medio cuerpo.
Tiempo: 125.
No corrieron Signorino 47, Menudita 48, Hay que Ver 44, Jamás 43, L'Epatant 43, Luxor 40 y Zomol 40.
Preparador del ganador: H. Pérez.

Dividendos	Tribunas	Galerías	Viña
Ganador de Bellísima	158.30	$ 120.00	$ 122.30
Placé de Id.	52.90	39.40	39.20
Id. de La Tulipe ..	88.50	32.50	54.90
Id. de Khiber . . .	104.70	91.40	55.90

675 — Quinta carrera — Premio MARGOT. — 1,400 metros. — 3.500 pesos al primero, 700 al segundo y 350 al tercero.

			G.	P.
635	1.o	Chichita 56 kilos, por Marcosol y Bilz, del Stud Alcázar, jinete L. A. Zamora	1359	740
637	2.o	Bandera Roja 54 kilos, M. Pérez	1055	589
667	3.o	Foguista 45 kilos, P. Silva	955	577
655	4.o	Desaforado 55 kilos, L. González	1084	706
635	0	El Catorce 57 kilos, Alf. Silva	713	446
636	0	Glenluce 55 kilos, C. Santander	463	301
607	0	Viento en Popa 56 kilos, V. Jara	377	239
622	0	La Perichole 54 kilos, E. Rebolledo	799	513
643	0	Pictavia 49 kilos, L. Fuentes	311	195
652	0	Do Valera 47 kilos, R. Sepúlveda	328	195
667	0	La Loire 47 kilos, J. Guajardo	814	126
635	0	Pif 47 kilos, C. Guerra	385	314
			8043	577

Ganado por uno y medio cuerpo, el tercero a dos cuerpos.
Tiempo: 1.25.
No corrieron Nitchevo 66, Obsequio II 55, Colambray, Naides 52 y Clodia 51 kilos.
Preparador del ganador: S. Díaz.

Dividendos	Tribunas	Galerías	Viña
Ganador de Chichita .	$ 51.80	$ 21.10	
Placé de Id	20.90	$ 9.80	
Id. de B. Roja	23.70	11.00	
Id. de Foguista	24.00	11.20	

676 — Sexta carrera. — Premio: MARCOSOL. — 1,800 metros. — 6,000 pesos al primero, 1,200 al segundo.

			G.	P.
466	1.o	Bertini 54 kilos por L'Aiglón y Rosé del señor A. Undurraga jinete V. Jara ..	688	327
653	2.o	Facundina 48 kilos, L. González..	1270	543
639	3.o	Indian Boy 49 kilos, P. Silva..	1441	667
578	4.o	Odisea II 61 kilos, C. Guerra..	2291	980
640	0	Anastasio 59 kilos, E. Rebolledo	1559	554
637	0	Rondinella 52 kilos, Alf. Silva	1629	858
670	0	Macaulay 48 kilos, R. Sepúlveda	989	
			8867	

Ganado por un cuerpo, el tercero a un... medio cuerpo.
Tiempo: 1.49 4|5.
No corrieron Minué 59, Guau 53, Frida 50, ...dazo 49.
Preparador del ganador: J. B. Castro.

Dividendos	Tribunas	Galerías	Viña
Ganador de Bertini .	$ 125.50	$ 66.10	$ ...
Placé de Id.	56.20	22.00	...
Id. de Facundina ..	37.80	16.50	...

677— Séptima carrera. — Premio: MUSTAFA. 1,100 metros. — 4,000 pesos al primero — 800 al segundo y 400 al tercero.

			G.	P.
655	1.o	Metrenquil 44 kilos, por Ben y Miss Chile, del Stud Metrenquil, jinete R. Sepúlveda		
655	2.o	Vagual 50 kilos, J. Guajardo..	1281	
655	3.o	Cáucaso 54 kilos, S. Villanueva....	1171	
653	4.o	Ardellón 66 kilos, M. Baeza	2722	
653	0	Leoncito 56 kilos, J. Vera	1616	
655	0	Azpeitia 58 kilos, L. A. Orellana	612	
692	0	Hólipi 50 kilos, L. González	1030	
640	0	Early Rose 43 kilos, C. Guerra	1493	
638	0	Lírica 43 kilos, L. Aguilar	721	
650	0	Zapatilla 42 kilos, L. Muñoz	201	
638	0	Anémona 40 kilos, R. Rice	611	
			11874	

Ganado por un cuerpo, el tercero a una cabeza.
Tiempo: 1.5 1|5.
No corrieron Buen Día 55, Náufrago 54, ...catombe 51, Tronador 41.
Preparador del ganador: P. Bagú.

Dividendos	Tribunas	Galerías	Viña
Ganador de Metrenquil	$ 74.60	$ 52.00	$ 41...
Placé de Id.	23.20	18.80	11...
Id. de Vagual	19.40	11.20	11...
Id. de Cáucaso	16.30	9.20	11...

A J E D R E Z

CAMPEONATO NACIONAL DE AJEDREZ Y MATCH INTERNACIONAL ORGANIZADO POR "LA NACION"

"La Prensa" y "La Nación" de Buenos Aires, de fechas 7, 11 y 12 del presente mes, llegadas por el último correo, traen interesantes fotografías y comentarios respecto al match jugado los días 11 y 12, expresándose en términos encomiásticos del juego del equipo chileno.

Damos dos fotografías del equipo argentino y un comentario de don A. Concjeros, sobre el desarrollo de las partidas, en que ganó el equipo local.

Equipo Argentino Internacional, que empató con el equipo chileno de Castillo — Sentados: Luis Palau, A. Ellermann y R. Grau. De pie, a la derecha: Luis M. Alvarez y F. Pujadas

CONEJEROS NOS DICE:

Como es fácil ser general después de las batallas, me atrevo a dar mi opinión, sobre la partida, en que fuimos victoriosos, gracias a la serenidad y preparación del señor Yunge y al perfecto conocimiento de las aperturas que posee el niño Flores.

El mismo día 11 en la mañana nos pusimos de acuerdo sobre la defensa que debíamos hacer en caso que plantearan las blancas el **"Gambito de la Dama"**, apertura sobre la cual están de acuerdo tanto los maestros como los tratadistas, de que debe rehusarse.

Hasta la jugada 5.ª llevamos la apertura en la forma indicada por los textos. En vez de la jugada 6.ª P4D creo que la jugada 6.ª P4AD nos habría dado un juego más seguro. La jugada 10.ª tal vez fué un tanto precipitada, pues con P3AD como lo indicó Yunge después de la partida, habríamos tenido un juego más seguro y sin las complicaciones de la jugada 11.ª que debimos analizarla por espacio de 57 minutos, y que nos dejó luchando hasta la jugada 30.ª, más que con nuestros contendores, con el tiempo, ya que según las reglas que rigieron en este Torneo, debíamos de hacer 30 jugadas durante las dos primeras horas y en esa jugada habíamos empleado casi una hora.

Tanto la jugada 11.ª nuestra, como la doce de las blancas nos proporcionaron la oportunidad de hacer las jugadas 12.ª, 13.ª, 14.ª y 15.ª, que restringeron el juego blanco, y la 16.ª que le dió al Rey la seguridad en su posición. Las jugadas que siguieron a éstas, fueron las más lógicas y la mayor parte de ellas contestadas casi instantáneamente, pues temíamos tener que estudiar alguna posición complicada y para la que debiéramos tener suficiente tiempo para su análisis. Esta ligereza explica la jugada 20.ª que debió ser previamente preparada por la jugada P4TR, que habría evitado la venida de la Torre blanca frente a nuestro Rey amenazando tomar el Peón del Caballo del Rey y que hubiera sido seguido por complicaciones, que nosotros, a pesar de estar urgidos por el tiempo, hubimos de analizar en todas sus variantes.

La impresión que tengo es que la jugada doce blancas, confiando demasiado, la hicieron con poco estudio, y con muchos deseos de tomar pronto una ventaja decisiva.

Creo que esta partida no refleja la potencia del juego del señor Reca y compañeros, pero al mismo tiempo estimo que estamos en situación de poder hacer interesantes las partidas con los aficionados allende los Andes. Sólo me resta agradecer a "La Nación", a su Director y muy especialmente a **nuestro Amos Burn**, la perfecta organización del Torneo y sus equipos armónicos que contribuyó en mucho a asegurarnos el triunfo.

CAMPEONATO DE CHILE

Ayer, séptimo día de rueda de este torneo, se enfrentaron: Yunge con Canut en el tablero I, el primero, campeón de Chile del año 22 y el segundo en empate con Ureta para el primer puesto en el campeonato de Santiago.

La defensa Alekhine, desarrollada por Canut, con las negras, es la **"béte noir"** del señor Yunge, quien no simpatiza en absoluto con esta apertura, y no la domina, con el resultado que después de la jugada 38 de las negras se resignó a abandonar.

Recomendamos esta partida especialmente la jugada 16 AxP en que Canut mejoró posición y calidad, sacrificando un alfil.

En el tablero II, Carlos Peralta volvió a estar a la altura de sus antecedentes, derrotando a Ureta en 26 jugadas.

La sorpresa de la tarde la dió Luis Muñoz, el chico, derrotando en forma magistral al niño Rodrigo Flores, que llevaba las blancas, e inició una apertura "Grocco Piano" que Muñoz dominó fácilmente.

Equipo Argentino Internacional, que fué vencido por el equipo chileno de Yunge — Sentados: Conrado Bauer, Nogues Acuña y Damián Reca. De pie: E. Pujadas, presidente de la Federación Argentina

La partida, la más brillante de la tarde y quizá de todo el torneo, fué la que jugaron "Conejeros" con Anfruns en el tablero IV.

Una serie de combinaciones brillantísimas de Conejeros, fué el desarrollo del juego especialmente el final, y no obstante los esfuerzos sobrehumanos de Anfruns le propinaron un mate completo.

COMPUTO DE LOS PUNTOS

Castillo: 5 1|2.
O. Yunge: 4.
Canut: 3 1|2.
Conejeros: 3.
Muñoz: 3.
Peralta: 2 1|2.
Flores: 2 1|2.
Anfruns: 2 1|2.
Ureta: 1 1|2.

PARTIDA YUNGE - CANUT

Blancas Sr. Yunge	Sr. Canut
1 P 4 A D	1 C 3 A R
2 C 3 A D	2 P 3 R
3 P 3 C R	3 P 4 D
4 A 2 C R	4 P 3 A D
5 P 3 C D	5 P 5 D
6 C 4 R	6 C x C
7 A x C	7 P 4 A R
8 A 2 C R	8 C 2 D
9 C 3 T	9 C 3 A
10 P 4 A	10 A 4 A
11 O—O	11 P 4 T R
12 P 3 D	12 P 5 T
13 D 1 R	13 C 5 C
14 P 4 C	14 A 3 D
15 P 4 R	15 P x P de paso
16 P 5 A	16 A x P
17 P x A 58 minutos	17 D 5 D
18 D 2 R	18 D x T 28 mts.
19 A x P	19 D 3 A
20 T 1 R	20 P x P
21 P x P	21 A 2 D
22 C 2 A	22 C x C
23 A x C	23 T 1 D
24 P 4 D	24 R 2 A
25 D 4 A	25 A 1 A
26 T 5 R	26 T 3 T
27 D 4 T	27 P 4 C R
28 P x P	28 D x P
29 A 3 R	29 D 3 C
30 A x T	30 D x T 59 mits
31 D 4 A	31 D 4 C
32 D 3 A	32 D 5 C
33 P 5 D	33 P A x P
34 R 2 A	34 T 1 C
35 D 3 R	35 P 5 D
36 D 4 A R	36 D xD
37 P x D	37 T 5 C
38 R 3 A	38 A 2 R
39 abandona.	

PARTIDA CONEJEROS ANFRUNS

Blancas Sr. A Conejeros (0.00)	Negras Sr. C. Anfruns Ruy López
1 P - 4 R	P - 4 R (0.00)
2 C - 3 A R	C - 3 A D
3 A - 5 C	P - 3 T D
4 A - 4 T	C - 3 A
5 D - 2 R	P - 4 C D
6 A - 3 C	A - 4 A
7 P - 3 A	P - 3 D
8 O - O	O - O
9 T - 1 D	A - 5 C R
10 P - 3 D	P - 3 T
11 C D - 2 D	C - 2 R
12 C - 1 A	C - 3 C
13 P - 3 T R	A - 3 R
14 C - 3 C	A - 3 C
15 A - 3 R	P - 4 A
16 P - 4 D	C - 5 A
17 D - 1 A	D - 2 A
18 P - 5 D (0.13	A - 2 D (0.25)
19 A - 2 A	C (3A) - 4 T
20 C x C	C x C
21 P - 4 C R	C - 5 A
22 A x C	P x A
23 P - 4 A	TR - 1R
24 P - 3 C	D - 1 D
25 D - 3 D	D - 3 A
26 P - 5 R	P x P R
27 D - 7 T +	R - 1 A
28 P - 6 D	P - 3 C
29 D x P T +	D - 2 C
30 D - 4 T	A - 1 D
31 P - 5 C	P - 5 R
32 C - 2 D	P - 6 R
33 C - 4 R	P x P +
34 R x P	T - 4 R
35 C - 6 A	A - 4 A
36 T - 1 R 0.30	T x T (1.36)
37 T x P	A - 4 T
38 T - 2 R	A - 3 R
39 A x P	T - 1 D
40 A - 2 A	T x P
41 D x P	A 2 A
42 A 5 A	P C x P
43 P x P	T 3 A D
44 D 3 A R	T 3 C D
45 A x A	T x A
46 D 8 T D +	R 2 R
47 D 8 R +	Abandona

La Convención Provincial de Santiago

DE LA ASOCIACION DE PROFESORES.— SE EFECTUO AYER EN TALAGANTE.

Como habíamos anunciado, la Convención Provincial de Santiago de la Asociación General de Profesores de Chile, se efectuó ayer en el pueblo de Talagante, con asistencia de delegados de Santiago, San Bernardo, Peñaflor y Talagante.

Los diversos puntos de la tabla, que había insinuado la Junta Ejecutiva, lograron interesar a los asistentes, dando origen a interesantísimos debates. Una de las principales materias que se puso en discusión, fué el proyecto sobre Reconstrucción Educacional, que últimamente ha elaborado la Junta, señalándose algunos medios para su divulgación y obtención. También se adoptaron algunos acuerdos acerca de la necesidad de intensificar rápidamente el perfeccionamiento profesional entre los maestros. Se hicieron, además, algunas observaciones sobre la situación económica del magisterio.

CAJA DE RETIRO Y EMPLEADOS PUBLICOS

Sobre este asunto, que actualmente preocupa a la totalidad de los empleados públicos, se acordó luchar por la supresión de la actual Caja de Empleados Públicos, creando una Caja que asegure los intereses de los empleados desde un punto de vista estrictamente científico.

CONFLICTO CON LAS AUTORIDADES

Después de un largo debate, se aprobó el siguiente voto:

Considerando:

1) Que la incapacidad moral y técnica de las autoridades escolares defrauda los anhelos de renovación que agitan al profesorado primario;

2) Que a pesar de las campañas depuradoras seguidas por Asociación y que han logrado conmover a la opinión pública, continúa la descarada intervención política en los nombramientos y ascensos del personal.

3.) Que existe una persecución sistemática a los miembros de la Asociación en todas partes del país,

La Convención acuerda:

1) Declarar que los jefes de servicio han perdido su autoridad moral y no merecen ninguna confianza del profesorado.

2) Censurar la actitud torpe y malévola del Consejo de Educación Primaria, al procesar al compañero Troncoso, por su valiente campaña periodística.

3) Declarar que el perfeccionamiento del gremio y la reforma de la enseñanza sólo se conseguirán mediante la acción conjunta de los profesores mismos.

Los ex-alumnos del Instituto Nacional

HONRAN, EN FORMA PRACTICA, LA MEMORIA DEL RECTOR

El Comité General de Ex-Alumnos del Instituto Nacional ha comenzado a distribuir entre sus antiguos compañeros de ese colegio, en todo el país, la siguiente invitación:

"Santiago, Setiembre de 1926.
—Muy señor nuestro:

Se ha constituído en esta ciudad un Comité General de ex-alumnos del Instituto Nacional, con el objeto de honrar la memoria del gran educador don Juan Nepomuceno Espejo, que, durante sus cuarenta años de rectorado, ha sido el inspirador de la transformación y mejoramiento de este colegio.

Unidos en el mismo cariño y gratitud al establecimiento en que recibimos la educación y al Rector que la dirigió, nos permitimos invitarle a adherir a nuestro programa conmemorativo que comprende las siguientes ideas:

1.º Celebración de una velada fúnebre.

2.º Erección de un busto en uno de los patios del establecimiento.

3.º Colocación de un retrato en la Sala de Profesores .

4.º Edición de una biografía o historia del Rectorado Espejo.

5.º Fundación de un premio anual al mejor alumno del Instituto.

6.º Adquisición de un campo de juegos, u otra obra útil para el colegio.

Las adhesiones se reciben en la secretaría general del Comité, y las erogaciones pueden enviarse a la cuenta especial en el Banco de Chile, o al tesorero general señor Manuel E. Aguilera, Arturo Prat 53.

Una medalla conmemorativa recordará su cuota en esta suscripción."

MAÑANA CONOCERA Ud. A PEPE ROMEU
Notable actor, músico y cantante
TEATRO LA COMEDIA

¡¡REPRESENTACIONES!!

Para las provincias de Valparaíso y Aconcagua acepto representaciones de fábricas y casas comerciales serias.
Doy garantías a satisfacción de los interesados.

C. ESPONDA
CASILLA 4192
VALPARAISO

(Un tubito gratis para 10 días. Envíe el cupón

Embellezca sus dientes opacos Ahora mismo

Bajo esa película que cubre su dentadura (pásese la lengua por encima de los dientes y la podrá sentir) están los dientes limpios y brillantes que le causan envidia en otras personas. Destruya la película en esta forma—conozca la hermosura de sus dientes.

HOY en este país un gran número de las personas se limpian los dientes según un nuevo método.

Estas son personas que antes tenían dentaduras opacas y manchadas. Por esa razón observa Ud. la brillantez de los dientes por dondequiera que dirija la vista.

Los principales dentistas indican ahora cómo se deben limpiar los dientes manchados. Es un método que ha venido a substituir los dentífricos anticuados. Elimina, sin necesidad de emplear creta dura, la película rebelde que cubre los dientes y los afea.

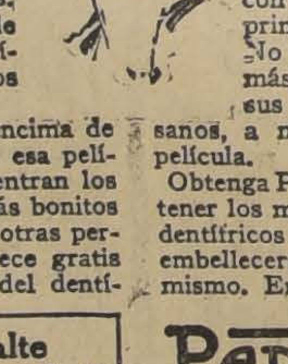

Pásese la lengua por encima de los dientes. Sentirá Ud. esa película. Bajo ella se encuentran los dientes más blancos y más bonitos que le causan envidia en otras personas. Ahora se le ofrece gratis un tubito para 10 días del dentífrico que aconsejan los especialistas. Envíe el cupón.

El mayor enemigo de Los dientes

La película es el mayor enemigo de la belleza de la dentadura. Y esa es la causa principal, según lo declaran los especialistas más renombrados, de la mayoría de los males de la dentadura. Se adhiere a los dientes, penetra en los intersticios y allí se fija. En ella se reproducen los microbios a millones. Estos, con el sarro, son la causa primordial de la piorrea. No podrá Ud. tener dientes más blancos, más bonitos: sus dientes no podrán ser sanos, a menos que combata la película.

Obtenga Pepsodent. No espere obtener los mismos resultados de los dentífricos anticuados. Comience a embellecerse la dentadura ahora mismo. Envíe el cupón.

Proteja el Esmalte

Pepsodent desintegra la película y luego la remueve por medio de un polvo mucho más suave que el esmalte. Nunca use Ud. materias raspantes para combatir la película.

Pepsodent MARCA REGTDA.

El Dentífrico Moderno

Basado en investigación científica moderna. Recomendado por los más eminentes dentistas del mundo entero. Ud. verá y sentirá inmediatos resultados.

Depositarios exclusivos en Chile
DAUBE Y CIA.
Valparaiso Santiago Concepcion Antofogasta

Gratis—Un tubito para 10 días 6-12-SR
DAUBE Y CIA.,
Depto K6-2, Casilla 28V, Valparaiso, Chile.
Sírvanse enviar por correo un tubito de Pepsodent para 10 días a
Nombre
Dirección
Dé dirección completa—sólo un tubito para cada familia.

Para deshacerse rápidamente de su REUMATISMO

LA causa de su mal debe ser atacada de raíz. Existen muchos medicamentos capaces de proporcionarle alivio **momentáneo**, pero para lograr beneficios rápidos y **duraderos** no puede Vd. escoger mejor remedio que las Píldoras De Witt.

TOME dos Píldoras De Witt con un vaso de agua poco antes de acostarse esta misma noche. No tienen sabor alguno y pueden ingerirse con suma facilidad, y no tan sólo no le purgarán sino que no le causarán ni la menor molestia o dolor.

POR la mañana hallará Vd. que su orina ha tomado un color verde azulado. Esto es una buena señal, puesto que las Píldoras De Witt ya han principiado su acción curativa. También observará que su dolor es mucho más soportable.

CONTINUE tomando las Píldoras De Witt durante unos días y su rigidez y dolores desaparecerán por completo y una vez más se sentirá fuerte y bien de salud.

PILDORAS De WITT
MARCA REGISTRADA
para los Riñones y la Vejiga

Contiene estracto medicinal de pichi, buchú, enebro y uva ursi, como diuréticos y azul de metileno como desinfectante.

Pocas horas después de haber tomado las Píldoras De Witt la decoloración de la orina le demostrará que este medicamento ya ha principiado su buena obra. Estará Vd. en condiciones de ver que los ingredientes limpiadores, curativos y restablecedores de las Píldoras De Witt han pasado a través de sus riñones y de su vejiga. No existe otro medicamento que proporcione una prueba como ésta, y cuando haya hecho una prueba con las Píldoras De Witt lo único que sentirá es el que no las hubiera tomado antes. Tómelas para *Dolores Ardientes*, *Arenilla*, *Coyunturas Doloridas*, *Rigidez*, *Reumatismo*, *Dolores en la Espalda*, *Lumbago y Ciática*. Haga tomar estas píldoras a los niños predispuestos *a Orinarse en la Cama* y a las personas de edad avanzada afectadas por *Desórdenes Urinarios*, y en todos los casos proporcionarán alivio rápido y serán de resultados satisfactorios duraderos. De venta en todas las Farmacias o bien, caso de tropezar con dificultades, dirigiéndose a E. C. De Witt & Co. Ltd., Casilla 3312, Santiago.

Los italianos de la capital vencen ayer a los del puerto

LA INTERESANTE CONTIENDA DESARROLLADA EN EL ESTADIO SANTA LAURA EN CONMEMORACION DE LA UNIDAD ITALIANA. — EN EL PRELIMINAR, EL SPORT FRANCAIS, TRIUNFA SOBRE EL SEGUNDO CUADRO DEL AUDAX

Uno de los números principales de las festividades con que la Colonia Italiana, residente celebró el aniversario de la Unidad Italiana, fué, sin duda, la reunión deportiva organizada por el Audax Italiano que se verificó en la tarde de ayer en el Estadio de Santa Laura.

Como número principal de la reunión figuraba el match entre los cuadros de honor del Audax, de esta capital, y el de la Sociedad Sportiva Italiana, de Valparaíso, en disputa de la hermosa copa donada por el señor Levi y 11 medallas obsequiadas por el conocido pugilista señor Luis Vicentini.

Se puede decir casi sin contradichos que la totalidad de la Colonia se trasladó a la cancha para presenciar los diversos encuentros fijados; numerosas distinguidas familias rodeaban con su presencia la reunión, estando representados en ella por sus miembros más conspicuos, el alto comercio, la industria y la banca italianos.

El distinguido Embajador del Gobierno de S. M. Víctor Manuel, ante el nuestro, Excmo. señor Com. Carlos Garbasso, también hizo acto de presencia en este acto y siguió con interés las fases del partido que tuvo oportunidad de presenciar.

Terminada la partida de fondo, hizo personalmente entrega del trofeo al cuadro vencedor y se hizo presentar a cada uno de los veintidós jugadores que actuaron en la contienda.

Este rasgo del caballeroso diplomático fué muy aplaudido por la concurrencia.

EL PRELIMINAR

Como primer número del partido figuraba el match entre el Sport Francais y el segundo cuadro del Audax. El resultado de este match fué favorable al cuadro de los franceses por dos goals contra cero.

Se midieron, a continuación, los cuadros infantiles del Audax y del Carioca: Los chicos, bajo la dirección del señor C. Córdova, hicieron una buena presentación, no logrando abrir el score en el transcurso del tiempo que se jugó.

La partida no se terminó debido a un incidente motivado por algunos espectadores, retirándose el árbitro de la cancha.

LA CONTIENDA DE FONDO

Después de algunos minutos de espera se presentaron simultáneamente y en correcta formación los cuadros de la Sportiva y del Audax, llevando extendida una bandera italiana y otra chilena.

Frente a la tribuna principal, lanzaron hurras por Chile e Italia, disponiéndose luego a iniciar la brega.

Equipo del Audax Italiano, que venció por dos tantos contra uno

Cuando el árbitro señor Francisco Jiménez llamó a los equipos, éstos se formaron de la siguiente manera:

Sportiva Italiana:

Ibacache
Grassi Boitano
Boitano, Gambucetti Caffi
Machiavello, Pintone, Sabanini, Artuso, Aste
O
Simonetti, Chacón, Brusadelli, Lavín
Scara
Fruttero, Rosetti, Chiponti
D. Fruttero, U. Anglada
Yacoponi

Audax

Le correspondió dar el puntapié inicial a Sabanini, iniciándose un rápido avance de los rojos que detiene Chiponti, saliendo el balón antes. Fruttero lanza la pelota desde el toque, la toma Brusadelli quien, después de hacer un corto avance, la pasa a Simonetti, el cual hace una buena centrada que obliga a actuar a Ibacache, devolviendo el balón al centro del cual se apodera Chacón, y al ser marcado por Grassi, lo entrega a Lavín, quien remata la jugada con un tiro alto.

Rosetti, dueño de la pelota, pone en juego a Chacón, el cual se corre por el centro de la cancha y, al ser marcado, la pasa a Lavín, el cual la entrega con toda oportunidad a Scaia. Este alero hace un centro que devolvió Boitano.

Los rojos se colocan al ataque, Boitano, de la línea media, entrega la pelota a Pintone y éste a Machiavello, el cual es detenido por Fruttero, que echa al out.

Un nuevo avance de los porteños es detenido por Scaia, a costa de un corner, que sirve Aste mediante un tiro bien dirigido. Esta situación fué liquidada por Machiavello con un tiro alto.

Caffi entrega la pelota a Aste, éste, al ser detenido, por Chiponti, la pasa a Artuso. Anglada detiene este avance.

Rosetti recibe la pelota y la pasa a Brusadelli, el cual hace un buen pase a Chacón, el cual pone en juego a Simonetti; este alero hace una oportuna centrada que Ibacache detiene bien.

Los verdes siguen atacando, Chiponti, que ha avanzado con el balón, burla a Caffi, y lanza un buen tiro al arco, que Ibacache detiene con dificultad.

Los verdes organizan un buen ataque combinado y Grassi, al detener a Chacón, comete un corner, el cual fué servido en buena forma por Simonetti; pero nadie aprovechó este tiro, saliendo la pelota out sin que nadie la tocara.

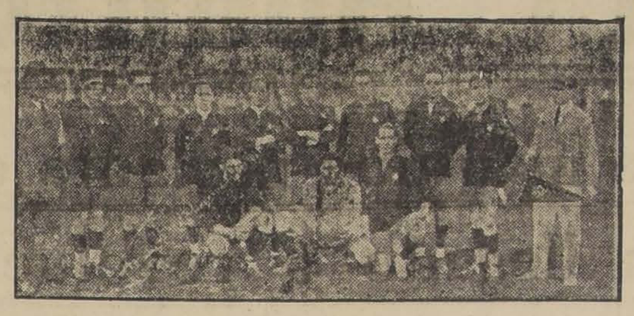

El cuadro italiano porteño

Los porteños insisten en el ataque; Anglada al cortar un avance lanza la pelota al corner. Aste sirve este tiro en buena forma, obligando a Yacopponi a emplearse a fondo.

SE ABRE LA CUENTA

Fruttero, de la línea media, entrega el balón a Rosetti, éste falve pone en juego a Scaia, el cual hace un buen centro, produciéndose un corner.

Ese tiro de esquina es servido por Simonetti en forma ajustada, produciéndose un entrevero que liquidó Rosetti, con un tiro que Ibacache no alcanzó a detener. Eran las 4.25 cuando los verdes batían la valla de los visitantes.

Iniciada la contienda, los rojos insisten en el ataque, y el ala izquierda lleva una serie de buenos avances sin obtener éxito.

Los verdes organizan un buen ataque y Grassi, al detener a Chacón, comete un corner, el cual fué servido en buena forma por Simonetti; pero nadie aprovechó este tiro, saliendo la pelota out sin que nadie la tocara.

Después de una serie de alternativas, el réferee anunciaba el término del primer período.

EL SEGUNDO TIEMPO

Los verdes inician esta vez la contienda invadiendo el terreno de los adversarios; pero Simonetti echa al out.

EL SEGUNDO TANTO DE LOS LOCALES

Los delanteros locales insisten en el ataque; Simonetti recibe el balón de Fruttero y se corre por su línea, haciendo una buena centrada que al detener Boitano, sale al corner, el cual es servido por Simonetti, con un precioso tiro que Rosetti aprovecha, lanzando un tiro semi-alto, con el cual bate a Ibacache, por segunda vez y a los tres minutos de iniciado el segundo período.

Chiponti pone en juego a Brusadelli, el cual, desde unos quince metros envía un fuerte tiro; la pelota rebota en uno de los postes verticales, volviendo al centro Grassi, aleja el peligro, echando la pelota afuera.

Los rojos hacen un peligroso avance. Pintone lanza un buen tiro al goal de Yaco. Artuso lo marca y ambos caen. Aste, que está en buena situación, pierde la oportunidad, con un tiro desviado.

EL GOAL DE LOS PORTEÑOS

Los delanteros visitantes se ponen a la ofensiva de una manera resuelta, amagando seriamente a la valla de Yaco. Y así fué cómo a las 5.15 Machiavello hace un tiro al centro que provoca un entrevero, cayendo batida la valla de Yacopponi.

Caffi, entrega la pelota a Boitano, el cual pone en juego a Machiavello. El centro de éste produce una situación difícil a Yaco, en la cual Scaia sale airoso.

El juego sigue movido presionando los visitantes, quienes buscan a todo trance el empate.

LOS PORTEÑOS PIERDEN UN PENAL

Se producen numerosas jugadas, en que ambas defensas se expiden con toda corrección.

Cuando faltaban pocos minutos para el término de la brega, se produce un hand dentro del área penal de los locales, provocada por uno de los verdes, al detener un violento tiro de Pintone. El puntapié penal fué tomado por Boitano, enviando un shot, arrastrado hacia uno de los ángulos del arco, pero el balón sale fuera.

El resto del partido se desarrolla con toda actividad, pero sin que la cuenta sufra variación, llegando su término con la siguiente cuenta:

Audax Italiano: 2 tantos.
Sportiva Italiana: 1 tanto.

CHUQUICAMATA VENCE A ANTOFAGASTA

CHUQUICAMATA, 20.—El 18 de Setiembre se realizó en la cancha oficial del mineral, ante un público superior a 5,000 personas, el clásico entre ciudades por el trofeo Freiria entre el seleccionado de la Liga Antofagasta y el combinado de la Liga de Chuquicamata.

El lance había despertado extraordinario interés después de la brillante victoria obtenido por la Zona Norte en el Campeonato Nacional.

Del cuadro de la Zona Norte intervinieron ayer siete por Antofagasta. El equipo de Chuquicamata, después de un brillante juego, obtuvo un fácil triunfo por cinco tantos contra uno.

El cuadro de Chuquicamata, que está en espléndido estado, se prepara para trasladarse a Santiago a mediadios de Octubre a fin de jugar en Valparaíso y en la capital —El Corresponsl.)

EXCURSIONISMO
DOS DIAS EN LA CORDILLERA ANDINA

UN HERMOSO CAMPAMENTO.—LA MUJER, ESPLENDIDA ALPINISTA

La Quebrada del Manzano era el punto fijado por el Cuerpo de Excursionistas "Jorge Matte G.", para verificar el campamento del 18 y 19 de Setiembre y en verdad no se podía haber señalado un punto más hermoso y de mayores atractivos naturales. Lo hay todo en él: un paisaje incomparable, agua cristalina y pura que se desliza torrentosamente desde las cimas eternamente nevadas, picachos inhiestos y de aspecto fantásticos y múltiples circunstancias más que lo rodean, para hacer grata la estadía del excursionista que hasta allí concurre.

Cerca de la Laguna Verde, o sea a unos 5 o 6 kilómetros de la Estación del Manzano se hizo el campamento donde acamparon más de una cuarentena de entusiastas excursionistas.

El elemento femenino también se hacía presente, pudiendo mencionarse en forma dos entusiastas señoras una chilena y otra francesa que rivalizaban entusiastamente en su amor a la "vie au gran air".

Instalado el campamento el día 18, se efectuaron en tarde algunas excursiones de reconocimiento; para preparar las que se llevarían a efecto al amanecer del día 19.

No podremos pasar por alto, el alegre Camp fire del 18, en el cual se leyó el segundo número festivo y de informaciones del club "Don Dora". Excelentes coros y buena música, baile, mucha alegría y buen humor completaron la bulliciosa fiesta.

A las 5 de la mañana del 19, partía el primer grupo hacia el cerro San Ramón, dirigido por el señor Pierre-Phillippe Kuhn y señora, el que realizó una hermosa jornada de alpinismo, logrando alcanzar una altura de 3,000 metros. En esta ascensión, pudieron admirar los participantes, y en especial el señor Kuhn, que la belleza de nuestros Andes es igual o superior a la de los Alpes, y que ademas de la hermosura extraordinaria de los panoramas que des de allí se contemplan hay buenas facilidades para ejercitar muchos de los deportes en la nieve.

Otro de los grupos, en que participó la señora Melesia de Oportot, alcanzó hasta una altura cercana a los 2,500 metros, pero en dirección contraria a la del cerro San Ramón.

Pudo admirarse así, como una observación de las ascensiones hechas, la resistencia física de la mujer para estas correrías, en las cuales es dignísima compañera del hombre, tanto por el empuje que despliega, como por el carácter que en ellas emplea.

Después del suculento almuerzo de campo, la resistencia física de los participantes sobraba para ejercitar el volley-ball deporte muy apropiado para campamentos, y para dedicarse con frenesí al baile.

ñados en un largo trecho por otro grupo que permanecería por esos lugares hasta el Lunes 20.

—Se cita a sesión de directorio para hoy, a las 9.30 P. M., en la Secretaría, Tarapacá 856.

La excursión desarrollada por el Cuerpo Santiago durante las Fiestas Patrias

Los socios de esta institución efectuaron durante los días 18, 19 y 20 de Setiembre, la excursión a los Azules, paraje situado en la quebrada de Macul.

La concentración para la partida se hizo el Viernes 17, en la Plaza Italia, a donde poco a poco iban llegando los participantes desde las 11 P. M., hora de citación, todos ellos enteramente equipados con los útiles y condimentos para tres días de campo.

Momentos más tarde, a las 11.45 P. M., se inició la marcha, partiendo en tranvía hasta Macul y continuando desde ahí todo el trayecto a pie. Aun cuando la noche no se presentaba favorable y hubieron momentos de casi absoluta oscuridad, todo el viaje de ida se hizo en forma feliz, hasta alcanzar a las 4 de la madrugada al bosque de Macul, dentro de la quebrada, en donde se acampó.

Algunas horas de descanso y un confortable desayuno fueron bastante para que el entusiasta grupo continuara con la mayor animación su trayecto, hasta alcanzar el punto final de la excursión a eso de las 11 A. M. del 18.

Instalar un hermoso campamento, preparar el rancho fueron las primeras preocupaciones de los socios, las que fueron satisfechas inmediatamente.

Paseos y excursiones por los alrededores, juegos, ejercicios deportivos, números de canto, charla, etc., fueron los números que se desarrollaron posteriormente, en medio de grandes demostraciones de alegría.

A las 3.30 P. M., del Domingo, iniciaba el regreso un grupo de socios, enteramente satisfechos de los resultados de la excursión, acompa-

Para los Muchachos

Los muchachos que están creciendo necesitan calcio en abundancia. De lo contrario, sus huesos se debilitarán por causa del súbito crecimiento sin aumento adecuado en el peso. Si poseen suficiente cantidad de esa sal mineral esencialísima, sus huesos se reforzarán y formarán un cuerpo vigoroso para una vida de salud. Dé Ud. a su hijo la NER-VITA del Dr. Huxley, pues enriquece su sangre, estimula su apetito y nutre sus jóvenes huesos. La NER-VITA del Dr. Huxley hace muchachos sanos, fuertes y felices. Pídasela Ud. a su farmacéutico. 15

NER-VITA
DEL DR. HUXLEY

Base: Sales, glicerofosfatos y formiatos.

LAN W-TENNIS
LAS ETAPAS FINALES DEL 8.o CAMPEONATO DE FIESTAS PATRIAS

CONRADS VENCE AYER A E. DEIK EN LA ETAPA DECISIVA DE SINGLES

En las canchas que posee en la Quinta Normal el Olympia Tennis Club continuaron desarrollándose durante el día de ayer los diferentes campeonatos de festividades patrias.

Los señores Deick y Conrads, que definieron el final de singles por la Copa Olympia

En la etapa final de singles por la Copa Olympia, intervinieron los conocidos aficionados señores Conrads y Deik, de los clubs Santiago y Palestina, respectivamente. El lance tuvo un lucido desarrollo, el que logró impresionar al numeroso público. El primer set perteneció al señor Deik por la cuenta de 7-5, igualando posiciones en el etapa siguiente el señor Conrads por la cuenta de 6-4.

A esta altura del juego, el representante del Club Santiago reaccionó ampliamente y mediante su acción de media cancha y en la red se anotó nuemorosos tantos, adjudicándose el set por 6-0.

Llegados al cuarto set, el señor Conrads mantuvo la ventaja y desenvolviéndose siempre con seguridad y precisión obtuvo en triunfo definiti. vo por la cuenta de 5-1, 6-4, 6-0, 6-3.

En la segunda división de singles se impuso el novel jugador señor Rendich, derrotando estrechamente al señor Muñecas.

Por el primer puesto de la tercera división definieron supremacías, los señores Julio Ibáñez y Francisco Duchesne, logrando el primero adjudicarse la victoria debido a su mejor estilo y seguridad.

La pareja formada por los señores Alamos y Echegoyen, venció en la final de dobles por la tercera división, al equipo del Club Ñuñoa, compuesto por los señores N. Avecedo y M. Bórquez.

Los partidos jugados ayer tuvieron el siguiente resultado:

Conrads venció a Amesti por 6-2, 6-1, 6-3; Deik venció a Rojas por 6-2, 8-6, 5-7, 6.1; Conrads venció a Deik, por 5-7, 6-4, 6-4, 6-3; Rendich venció a Muñecas por 6-4, 8-6; Ibáñez venció a Duchesne por 6-2, 6-1; Iturriaga-Dalgalarrando, venció a Saenger-Huerta por 7.5, 8-6, 6.1; Abad-Muñecas venció a Saenger-Villar por 6-1, 6-4 y Alamos-Etchegoyen, venció a Acevedo-Bórquez por 6-4, 6.4.

El próximo Domingo se verificarán los lances finales correspondientes a los dobles de primera división formados por las parejas Fenner-Acevedo e Iturria-Dalgalarrando, a los dobles de segunda división, entre las parejas Abad-Muñecas y Hermanos Fuenzalida, y al single de primera división entre don José Matas y Hernán Fuenzalida.

FOOTBALL
Ecos de las fiestas del 13.o aniversario del Marruecos F. C.

En la tarde del día 18 se verificó, como número especial del programa de las fiestas patrias del vecino pueblo de Marruecos, una hermosa reunión deportiva en la cual participaron el Marruecos F. C., Deportivo Marruecos y el General Borgoño F. C. de esta capital.

La cómoda cancha que posee el primero de los nombrados se vió repleta de un numeroso público entusiasta que en todo momento dió pruebas de su cultura.

A las 2.15 P. M., y ante el árbitro señor Roberto Aguirre, midieron sus fuerzas el segundo equipo del Marruecos y el primer equipo del Deportivo Marruecos, en competencia de once medallas de plata, tras una brega interesante, logró triunfar el Marruecos segundo por 3 goals a cero.

A las 3.30 P. M. y ante el árbitro señor Juvenal Galdámes, se alistaron las primeras escuadras del Marruecos F. C. y del General Borgoño F. C., correspondiendo mover el balón a Castillo, centro foward del Marruecos. Las primeras incursiones al arco fueron dirigidas a la valla del Borgoño, la que pasó por apremiantes momentos, obteniendo los primeros aplausos de la tarde Ibarra quien, con sus compañeros de zaga nubieron de multiplicarse a fin de no ver caído su baluarte. Un back del Borgoño cometió una falta dentro del área penal, sancionada por el árbitro, dió motivo para lucirse Ibarra, quien barajó en forma magistral el potente tiro que le lanzara Guzmán. Sólo a la mitad del primer período hubo equilibrio en el juego, terminando éste en empate.

En el segundo tiempo los jugadores del Borgoño entraron con grandes ímpetus y con mucho mejor cohesión, logrando a los 5 minutos de juego, obtener el único tanto de la tarde por intermedio de Hernández; grandes aplausos del público por la brillante forma en que fué colocado el goal. Sin mayores alternativas que el esfuerzo desplegado por los jugadores del Marruecos por obtener el empate y los borgoñistas por querer aumentar el score, se dió el pitazo final de esta brega que dejará imborrables recuerdos en el numeroso público que lo presenció.

Al margen — juego limpio y calballeroso — se destacaron, sin lugar a dudas, por el Borgoño, Riquelme, que hizo tal vez la mejor partida de su vida, Ibarra, Aguirre, Díaz y Narváez; por el Marruecos, Guzmán, Castillo y Escárate, el resto de los conjuntos, muy bien. El árbitro correcto.

Terminado el lance anterior y accediendo a una galante invitación del directorio del Marruecos, los huéspedes fueron objeto de una brillante manifestación, la que se caracterizó por el delirante entusiasmo de vencedores y vencidos, que compartieron en amable camaradería.

El presidente del Marruecos F. C. señor Luis Caballero, ofreció la fiesta e hizo una breve historia del club que fuera fundado el día 18 de Setiembre de 1913 por un grupo de esforzados paladines del deporte, citó nombres de algunos de sus fundadores, entre otros los de los señores Armando Carreño, Julio Morales del Canto, Luis Caballero, Luis Caro, etc., etc. Dió término a su brillante disertación con un sonoro brindis por la felicidad de la familia deportiva chilena, y en especial por el progreso de los clubs que acababan de medir sus fuerzas en caballerosa lid; grandes aplausos coronaron el discurso del señor Caballero, quien fué muy felicitado por los hermosos pasajes que hiciera de la confraternidad deportiva en general.

El presidente del Borgoño F. C., señor Pedro Munizaga, en una oportuna improvisación, agradeció la manifestación de que era objeto su club.

El presidente de la Liga La Victoria, señor Armando Carreño, en elocuentes frases, hizo entrega al presidente del Borgoño, de la hermosa copa "Francisco de Borja Valdés Cuevas", que momentos antes lograra obtener tras ruda y tenaz lucha.

Este acto dió ocasión para hacer objeto de un cariñoso recuerdo al donante del trofeo don Francisco de Borja Valdés Cuevas.

Por el tren que parte a las 7.10 P. M., regresó a la capital la delegación del General Borgoño F. C., sumamente agradecida de las finas atenciones que les brindaran los socios del Marruecos, a quienes hacen llegar sus más sinceros agradecimientos, en especial a los señores Luis Caballero, Santiago Cuevas, Heriberto Romo, Luis Caro, Luis Lira, etc.

LIGA INFANTIL DE FOOTBALL DE SANTIAGO. — El directorio se reunirá hoy a la hora de costumbre, en Bandera 542.

MORNING STAR INFANTIL I. A. v. UNION DEPORTIVA ESPAÑOLA INFANTIL I. A. — Anteayer se verificó este match en la cancha Sta. Laura por la competencia de la primera serie de la Liga Infantil.

El encuentro fué emocionante por ambos lados destacándose la labor del entusiasta equipo del Morning Star, que a pesar de ser más débil que su contendor, logró empatar a un tanto por lado, por haberle pasado a última hora un penal contra el Morning, que llevaba ventaja por un goal marcado por el centro delantero, mediante una buena centrada del alero derecho.

LOS DEPORTISTAS Y LA FIESTA DE LOS HUERFANITOS

Los aficionados de los Centros Chauffeurs Aliro González, de la Manuel Montt y de los Tranviarios Unidos contribuirán hoy al éxito del Día de los Huerfanitos disputándose en una jornada de football la Copa Tallice y Cía.

El lance se iniciará a la 1.30P. M. en la cancha de polo del Club Hípico, ante el árbitro señor Luis Roatti.

El seleccionado de los choferes se constituirá en la siguiente forma: Calderón, Soto, Aránguiz, Garrido, Biffi, Córdoba, Arancibia, Cerón, Amaya, Figueroa y A. Garrido.

Terminada la jornada de football se desarrollará un campeonato atlético con números jocosos, sujeto al siguiente programa:

1.o 100 metros, para todo competidor.
2.o 200 metros, obstáculos.
3.o 50 metros para gordos (peso mínimo 100 kilos.)
4.o 400 metros planos.
5.o Carrera de burros.
6.o Carrera de tres pies (carretilla humana).
7.o Carrera con huevo.

Los huerfanitos presenciarán la competencia antes de iniciar el desfile por la ciudad.

CICLISMO
Unión Ciclista de Chile

Cita a junta general de delegados para hoy, a las 9.30 P. M., en su secretaría y que es compuesta por los siguientes señores delegados:

Valparaíso, señor Alfredo Santos.
Santiago, señores E. Lassalle y Farías.
O'Higgins, señor P. Vidal.
Concepción, señor F. Jiménez y J. Fornells.
Temuco, señor Luis Pezoa.

Tabla: Aprobación definitiva de los estatutos y cuenta relacionado sobre velódromo.

EL INTENSO DRAMA
"EL CARDENAL"
irá mañana en La Comedia para el debut del incomparable actor PEPE ROMEU.

La subvención a la Cía. Sud Americana de Vapores

Cumplimos con el deber de explicar brevemente la historia de la subvención a la C. S .A. V., aprobada por el Hon. Senado y modificada en la Hon. Cámara de Diputados.

Hace mes y medio, la Compañía que representamos recibió de una firma extranjera una oferta de compra de los vapores "Teno" y "Aconcagua".

En atención a que dichas naves son las únicas unidades modernas que posee la Marina Mercante nacional, que están en aptitud de hacer el servicio transatlántico de nuestro comercio marítimo, y de servir como cruceros auxiliares para el caso de un conflicto internacional, el Presidente de la Compañía, don Guillermo Condon, informó a S. E. el Presidente de la República de estas circunstancias, en los primeros días del mes de Agosto próximo pasado. En igual forma fué informada la Superioridad Naval.

Dada la naturaleza de la negociación, ésta fué tratada en Consejo de Gabinete y considerada también en sesión secreta del Hon. Senado, hace más de un mes.

El Gobierno resolvió hacer todos los esfuerzos posibles para que las naves no salieran de Chile, y no habiendo fondos disponibles para expropiarlas o comprarlas, el señor Ministro de Marina propuso a la Compañía subvencionarla con una suma de £ 50,000 anuales para compensar las pérdidas que el sostenimiento de la línea a Norte América le originó a la empresa. La Compañía estimó al comienzo que esta medida tampoco solucionaba sus dificultades financieras; pero, en atención al interés público que existía, según se lo manifestaba el Gobierno, acordó pedir una prórroga a la firma compradora para contestar su proposición de compra. En el intertanto, el Poder Legislativo fué consultado por medio de un proyecto de ley emanado del Ejecutivo.

Nos consta sinceramente que a los directores de nuestra Compañía no les era simpática la idea de la subvención, pues, en general, la opinión pública no está posesionada de que las líneas de transporte marítimo han sido casi siempre auxiliadas con gruesas subvenciones por parte de sus resypectivos Gobiernos. Las marinas mercantes británicas, alemanas y francesas sólo han podido prosperar por medio de subsidios o primas directas o indirectas del Estado. Los vapores españoles que llegan a Valparaíso desde Barcelona reciben una subvención del Gobierno de Espeña superior a trece millones de pesetas al año, y sólo merced a este auxilio puede sostenerse el servicio.

Ambos vapores costaron la suma de cuarenta y dos millones de pesos ($ 42.000,000), y su valor actual se estima en menos de la mitad de esa suma; de manera que su adquisición ha significado para la Compañía una pérdida bruta superior a $ 20.000,000, sin contar las pérdidas ocasionadas por su explotación.

Es efectivo que durante la Guerra Europea, la Compañía Sud-Americana de Vapores, como todas las empresas navieras del mundo, obtuvo substanciales ganancias, pero no es menos cierto que desde la adquisición del "Teno" y del "Aconcagua", la empresa ha pasado 5 años casi a pura pérdida, y sin repartir dividendos a sus accionistas durante ese tiempo. Sólo después de transcurridos esos 5 años ha podido dar un dividendo aproximado del 2% anual.

Parece excusado mencionar que la historia de la Cía. Sud-Americana de Vapores, cuyos accionistas son más del 80% chilenos, está vinculada a la historia del país; y que, merced a ella, pudo la nación movilizar su Ejército para llevarlo victorioso desde Antofagasta hasta Lima, durante la Guerra del Pacífico.

Colocada hoy en la alternativa de seguir con su línea a Nueva York, que la llevaría fatalmente a la ruina, o de reorganizarse sobre otras bases, ha debido optar por lo último, decidiéndose a vender sus dos grandes vapores, pues las ganancias de las naves que van a Guayaquil y Pimentel son insuficientes para asegurar al capital invertido ni siquiera un interés anual de 5%. Así se explica la dura necesidad de tener que resolverse por la enajenación de sus dos principales naves, ya que no le ha sido posible llegar a un acuerdo con los intereses del Estado.

Se pregunta el por qué de la premura de este plazo:

La razón es sencilla. El plazo lo ha fijado el comprador, y lo ha prorrogado ya dos veces a pedido de la propia Compañía, mientras el Poder Legislativo se pronunciaba sobre el proyecto presentado.

Un hon. diputado, con espíritu perfectamente honrado y entendiendo defender los intereses fiscales, ha insinuado la idea de que el señor Ministro de Hacienda, exvice-presidente de la C. S. A. V., debiera oponerse a la subvención y también a que los vapores sean vendidos.

Creemos entender que si el señor Ministro de Hacienda se opone a la aprobación de la subvención (habiendo él declarado con abierta franqueza su implicancia moral en esta negociación ante la Hn. Sub-Comisión del Senado, a pesar de haberse iniciado ella antes de que él hubiera llegado al Gobierno, y haberse continuado después que él renunció su puesto en el Directorio de la Compañía), y que su opinión ha sido manifestada en el sentido de que habiendo el Consejo de la empresa cumplido con su deber patriótico ante el interés del país, la Compañía estaba ya en libertad de atender a los intereses de sus accionistas, también en su mayoría ciudadanos chilenos.

Continuar con los vapores significaría terminar con la Compañía a corto plazo; venderlos significaría un capital disponible para comparar pequeñas naves de cabotaje, lo que interesa al comercio del país y a los numerosos trabajadores marítimos que viven de la industria naviera.

Es cierto que esto demorará un plazo de un par de años, y se trataba actualmente de un negocio vinculado a la situación internacional del momento.

Los negocios de Estado pueden resolverse bien o mal. Cuando recién estalló la Guerra Europea, el Presidente Sanfuentes tuvo la genial idea de comprar los vapores alemanes que había en nuestra costa, a precios razonables; pero esta idea fué rechazada. Si se hubiera realizado el plan del Presidente, el Estado habría ganado muchos centenares de millones y el país habría quedado con una espléndida marina mercante a muy poco costo.

La naturaleza de esta negociación, y la premura con que ha debido ser tratada ante las Cámaras, han podido tal vez dar origen a algunas suspicacias, y ello nos ha movido a dar a conocer estos antecedentes para que la opinión imparcial esté posesionada, como lo ha estado el H. Senado, de que se trata de un negocio claro y limpio.

WESSEL, DUVAL Y CIA.
Agentes
Cía. Sud-Americana de Vapores

ES COLOSAL
LA GRAN LIQUIDACION DE
MEDIAS Y CALCETINES
QUE EFECTUA ACTUALMENTE LA FABRICA
ES ALGO EXTRAORDINARIO; JAMAS SE HA DESCENDIDO TANTO EN LOS PRECIOS.
APRESURESE PORQUE ESTO DURARA MUY POCO.
SANTO DOMINGO 1031

A PRECIO DE FABRICA
PIDA POR TELEFONO 1890
Panimávida, Jahuel, Vital Apoquindo, Ginger Ale, Sidra de Papaya, Jugo de Uva, Cerveza, Bilz, Vinos en chuicos, a
ALFREDO BLANCHARD
CALLE LA BOLSA 83

HACENDADOS
NAPHTO-CARBOL — Cono cido antisárnico para ganado
Pídalo a SAAVEDRA, BENARD & Cía. Ltda.
CARBOLINEUM-HAMEL — P intura económica para maderas
Pídalo a SAAVEDRA, BENARD & Cía. Ltda.
AGENTES EXCLUSIV OS PARA SANTIAGO

Gran Acontecimiento Musical

La maquina parlante que con sus nuevos procedimientos
ha llegado a revolucionar la industria de gramófonos

Los Nuevos Aparatos Columbia M.R.

VIVA TONAL

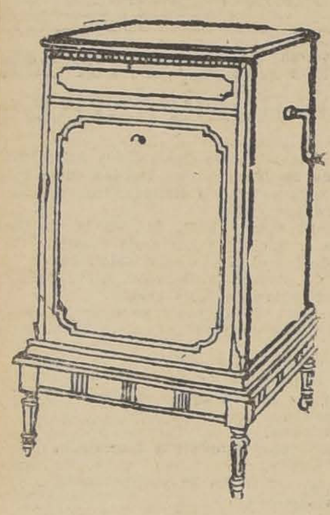

REPRODUCEN LA VOZ HUMANA Y LA MUSICA EN FORMA QUE EL ARTISTA MAS EXIGENTE NO TIENE PARA ELLOS SINO PALABRAS DE ALABANZA

Invitamos a nuestra distinguida clientela pase a nuestra Casa a oir estos admirables gramófonos y se convencerá que cuanto decimos sobre calidad y cualidad es no es nada ante la realidad de los perfeccionamientos.

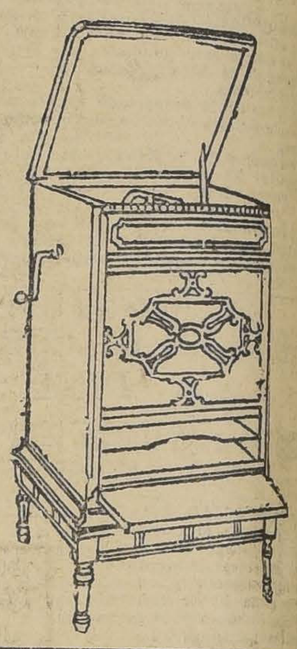

CASA GRAU

Estado esq. Portal
Fernández Concha

Columbia

DESDE HOY
Martes
21

TODO EL MUNDO!! CONCURRIRA A LA

GRAN REALIZACION DE RETAZOS!!

A PRECIOS QUE ES UN VERDADERO REGALO

GENEROS DE LANA Y SEDERIAS PARA TRAJES Y ABRIGOS Y ALGODONES EN GENERAL

CASA MUZARD

HERNIA

Bragueros, elásticos, fajas, pelotas neumáticas, piernas artificiales, aparatos ortopédicos, muletas.

Chappuis y Theódile
ARTURO PRAT 346.—CASILLA
Unicos especialistas en Chile

RAULI para PISO

Zócalos parquet.
Roble en todas dimensiones.
Laurel y álamo, para cielo.

OFRECE:
"LA REPUBLICA"
BARRACA Y FABRICA
España y República.— Teléfono 182. Parque

VETERINARIA

— DEL —

Dr. L. Schmidt Herman
Monjitas 780 — Teléfono 3643
SANTIAGO

Clínica para Perros y Gatos

2 1|2 A 7, INCLUSO SABADOS
Consultas. . . . . $ 5.-
Aves. . . . . $ 2.-
Ambulancia ida y vuelta. . . . . $ 5.-
Vacunas "Lignieres" remedios e instrumentales para animales y aves.

Servicios Profesionales

Veterinarios titulados y practicantes para atender animales en la ciudad y a las haciendas.

Consultas por escrito, dirigiendo solamente de provincias.

Una repartición pública ingresa a la Soc. E. de Comercio

Como una prueba de los excelentes servicios de previsión social que algunas instituciones particulares prestan a sus miembros nos es grato citar el acuerdo del personal del Gabinete de Identificación de presentar solicitudes para ingresar a esa institución.

Solicitudes presentadas: señoritas Graciela del Canto, Teresa Sega P., Sofía Fonseca, Hortensia Valencia, Zoila López V., Teresa Leiva Herrera, Ana Laborde, María Castro, Margarita Ferrer, Adelaida Monreal, Teresa Vidaurre S., Emma Leteller, María N. Narón, Teresa Urrutia, Mercedes Veas, Blanca Pacheco, Josefina Bruchmoser G., Mercedes León G. señores Miguel L. Merino, Garcés, Clodomiro Cabezas C., Arturo Tagle, Abel Rayo O., Luis A. Caviedes Zenén Ramírez Bravo, Rafael Bravo, Moisés Novoa E., Raul Vargas, Augusto Bardi, Enrique Formas, etc., etc.

Solicitudes en tramitación presentadas en el mes de Setiembre, señores Lupercio Herrera T., Humberto Román, Santiago Gustavino, Guillermo Pohl, Vicente Chávez, Luis Rodríguez Sánchez Osvaldo Quezada, Juan de D. Olmos, José M. Ruiz, Juan Urzúa M., Enrique Vickers, Oscar Contreras, Emilio Wiedmann, etc.

Movimiento de socios: En el trascurso del presente año han ingresado 181 socios nuevos; se han declarado honorarios por haber enterado 21 años consecutivos en la Sociedad a 32 miembros; 38 jubilados por haber enterado 15 años y han fallecido 28 socios de las diferentes categorías.

Personal de indentificación: Patrocinan a estos nuevos socios el inspector general de identificación don Luis Leiva Salas, socio honorario de esta institución, donde goza de un gran prestigio. Posiblemente, gran parte del resto del numeroso personal de esta importante repartición ingrese también a esta Sociedad.

CON EL PRECIOSO DRAMA "EL CARDENAL"

Debutará mañana en La Comedia la Compañía Española Pepe Romeu.

Ayer se clausuró el VIII Congreso Sionista

Con las actividades de ayer se dió término a este torneo en que participaron todas las instituciones sionistas del país.

En la sesión celebrada en la mañana de ayer, se discutieron, el proyecto sobre la instrucción del hebreo en Chile y el balance de la tesorería.

En la sesión de la tarde se consideró la remoción de los directores durante el transcurso del año. Fué rechazada. Se acordó que cada director deba responder ante el Congreso de sus actividades durante el año.

Con una extraordinaria asistencia se celebró a las 6 de la tarde la sesión de clausura del Congreso Sionista.

Se discutió y aprobó el proyecto sobre presupuestos de la Federación Sionista para el período de 1926-1927.

Finalmente, se eligió el Directorio para el nuevo año.

Presidente, don Isaac Drapkin; primer vice y director del Keren Hayessod, señor Nahum Trumped; ayudantes, señores Félix Talesnik y José Arditi; segundo vice y director del fondo Nacional, señor Gregorio Baltiansky; ayudante, don David Chatan y Gregorio Melnik; tesorero, don León Sigal; protesorero, don Victor Corí; secretario, don Moisés Trumped; secretario en hebreo e Yrish señor León Dimand; director de propaganda, don Natalio Berman, ayudante, don Mauricio Falvovich y don Adolfo Chichelnisky; director, Schelim, don Samuel Yanquilevich; ayudante don Fabián y José Miguel Tenenbaum; director de educación, don Adolfo Lamm y ayudantes don Jacobo Arueste y Roberto Habut.

EL BANQUETE DE LA NOCHE

A las 9 de la noche se sirvió en los salones de la Federación Sionista, de la calle San Diego, el gran banquete de término del VIII Congreso Sionista de Chile. Asistieron todos los congresales y miembros de las distintas instituciones hebreas de la capital.

Alrededor de artísticas mesas tomaron colocación más de noventa personas, notándose la presencia de distinguidas damas de la colonia.

A los postres, usaron de la palabra, entre otros, el doctor señor Mauricio Baltiensky, el Sr. Isaac Drapkin, y algunos miembros de las diferentes delegaciones de provincias al Congreso.

Esa pereza involuntaria, ese cansancio en medio del trabajo, desaparecen con el uso del purgante suave y refrescante, "SAL DE FRUTA" ENO.

Marca de ENO'S "FRUIT SALT" Fábrica

Formula segun Boletin de la Superintendencia de Aduanas num 461. Bicarbonato de Sodio—grs. 53. Acido Tartrico—grs. 47. Fabricado por el metodo especial del Sr. J. C. Eno.

Sin fósforo no hay vida

Todos nuestros órganos, sin excepción, contienen fósforo orgánico y la vitalidad de un sér decrece a la par que disminuye el fosfato en su organismo. Llévele fósforo orgánico y funcionará con regularidad. La FITINA es fósforo orgánico natural, de ahí su incomparable eficacia en las siguientes aplicaciones: Neurastenia — Debilidad sexual — Anemia — Raquitismo — Convalecencia — Lactancia y Maternidad — Inapetencia.

De venta en toda buena farmacia

Fitina

REINTEGRA LA VITALIDAD

MARCA REG. CIBA

Sociedad para la Industria Química en Basilea (Suiza).

Agentes Generales para Chile, Perú y Bolivia: EMILIO HAAS y CIA. LTDA. — Santiago. — Calle Miraflores 332 — Casilla 2658

Base: Combinación fosforada orgánica de origen vegetal.

TRIBUNALES DE JUSTICIA

MOVIMIENTO HABIDO EN 20 DE SETIEMBRE DE 1926

El Tribunal se ocupó de los acuerdos.

CORTE DE APELACIONES

PRIMERA SALA

Relator, Sr. Fernández

1. Contra Roberto Martínez.
2. Sumario por muerte de Santiago Tello, fallada.
3. Sumario por muerte de Pedro Sepúlveda, fallada.
4. Sumario por hurto en el vapor "Colón", fallada.
5. Sumario por suicidio de Nemesio Miranda, fallada.
6. Sumario por denuncio de Alejo
7. Contra José Núñez, fallada.
Castillo, fallada.
8. Contra Julio Espinoza, fallada.
9. Sumario por suicidio de Vicente Muñoz, fallada.
10. Contra José Chamorro Díaz, fallada.
11. Ramón Escobar con Estanislao Pozo, fallada.

Continuó también la causa Celia Fuenzalida y otros con el Fisco y otros.

Alegaron:

Don Guillermo Rivera y don Littré Quiroga con don Carlos Aldunate Solar; don Carlos Jonhson Gana y don Teodoberto Alvarez, en la continuación.

SEGUNDA SALA

Relator, Sr. Videla

1. Sumario incendio Mapocho 3621, aprobada.
2. Contra E. Rodríguez, aprobada.
3. Contra C. Véliz, aprobada.
4. Contra D. Retamal, acuerdo.
5. Contra E. Calderón, aprobada.
6. Contra A. Silva, aprobada.
7. Contra J. Salazar, acuerdo.
8. D. Figueroa contra Eduardo Cárcamo, aprobada.
9. Contra D. González, acuerdo.
10. J. Bardeau, contra A. Guerrero, acuerdo.

Alegaron:

En la 9 don Jorge Salamanca con don Tomás Rodríguez, confirmando.

TERCERA SALA

No funcionó por falta de personal.

CUARTA SALA

Relator, Sr. Silva

1. Contra R. Moya, aprobada.
2. Sumario denuncio A. Courtier, aprobada.
3. Sumario hurto G. Corbier, aprobada.
4. Muerte de L. Cerda, aprobada con declaración.
5. Amago incendio L. Vásquez, aprobada.
6. Contra B. Segura, aprobada.
7. Sumario muerte de G. Silva, aprobada.
8. Contra J. B. Martínez, aprobada.
10. Sumario muerte R. Prado aprobada con declaración.
11. Sumario muerte L. Leiva, aprobada con declaración.
12. Sumario muerte Guillermo Gallardo, aprobada con declaración.
13. Sumario muerte de un desconocido, aprobada con declaración.
14. Contra A. Valenzuela, aprobada.
15. Contra J. Contreras, aprobada con declaración.
16. Sumario envenenamiento L. Huidobro, aprobada.
17. Sumario suicidio de B. Caroca, aprobada.
18. Sumario muerte de F. Gálvez, aprobada.
19. Hallazgo de un cadáver, aprobada.
20. Homicidio de S. Gaona, aprobada.
21. Contra A. Carrasco, suspendido efectos.

CRONICA POLICIAL

El origen del incendio de los Molinos de San Pedro

En nuestra edición anterior informamos ampliamente del gran incendio ocurrido en los molinos de San Pedro, en Bella Vista, de propiedad del señor Eustaquio Pérez Cotapos, que a la hora que entraba en prensa nuestro diario había consumido ya la casi totalidad de ese establecimiento.

El incendio sólo lograron dominarlo completamente los bomberos minutos antes de las 7 de la mañana, hora en que se empezaron a retirar las diversas bombas. El fuego había destruído totalmente la parte Norte del molino, reduciendo a escombros el edificio de las maquinarias y dos bodegas, donde se guardaban muchos miles de sacos de trigo y harina.

Hoy comparecerán ante el juez del crimen de turno, los detenidos, que son el administrador y dos serenos del molino. Estos dos últimos estaban en la sala de máquinas en los momentos que se declaró el incendio, cuyo origen fué la inflamación de uno de los descansos de la trasmisión de un dinamo, según lo declararon estas personas.

Choque de un tranvía y un autobús

Ocurrió en una esquina de calle García Reyes. De resultas de la colisión, que fué violenta, resultaron heridos de gravedad dos pasajeros de la góndola, señora Elvira Villarroel de Astorga, Claras 240 y el señor Andrés Almeida, 5 de Abril sin número.

La policía detuvo al maquinista del tranvía y al chofer del autobús Ramón Vidal Vidal y Julio Cornejo, respectivamente.

Puñaladas

Humberto Ortiz, domiciliado en Victoria 1336, fué enviado ayer a la Asistencia Pública con graves heridas a cuchillo que le infirió Enrique Avilés.

Avilés logró huir en los primeros momentos, no habiendo sido encontrado por la policía.

—Juan Cerda, domiciliado en San Diego 919, fué también enviado a la Asistencia Pública por guardianes de la 6.a Comisaría. Cerda fué encontrado en la calle con una profunda herida a cuchillo, cuyo origen el herido no supo explicar.

INDUSTRIA Y COMERCIO

TATTERSALL

Precios corrientes en la Feria del 20 de Setiembre de 1926

VENTAS AL PESO

ovillos de 109 a 1,37 1|2.
Bueyes de 106 a 1,31.
Toruños de 100 a 1,23.
Vacas de 108 a 1,46.

NOVILLOS

18 11576 a 1,37 1|2.
10 4684 a 1,37 1|2.
10 4752 a 1,36 1|2.
14 7246 a 1,34 1|2.
20 9838 a 1,34 1|2.
22 12314 a 1,34.
20 9466 a 1,32 1|2.
20 9200 a 1,32.
13 6170 a 1,31 1|2.
20 9700 a 1,31 1|2.
20 10816 a 1,30 1|2.
15 6962 a 1,30 1|2.
10 6392 a 1,30.
22 11354 a 1,30.
18 7984 a 1,28 1|2.
10 4700 a 1,28 1|2.
20 8100 a 1,28 1|2.
20 9440 a 1,27.
22 11470 a 1,27.
20 10466 a 1,27.
10 4594 a 1,27.
20 8146 a 1,27.
20 7762 a 1,26 1|2.
22 12138 a 1,26.
20 8862 a 1,24 1|2.
20 7214 a 1,24 1|2.
20 8396 a 1,24 1|2.
20 9752 a 1,24.
20 7818 a 1,23 1|2.
10 4214 a 1,23 1|2.
10 3822 a 1,23.
20 10056 a 1,22.
10 4130 a 1,22.
17 8434 a 1,21.
10 4548 a 1,20.
18 7094 a 1,19 1|2.
20 8566 a 1,19 1|2.
17 7536 a 1,17 1|2.
16 7832 a 1,17.
19 8590 a 1,16.
8 3216 a 1,09

BUEYES

10 6808 a 1,31.
4 3040 a 1,30.
5 3866 a 1,29 1|2.
10 6614 a 1,28.
6 4606 a 1,27.
12 7378 a 1,19.
10 6320 a 1,26.
12 7696 a 1,21 1|2.
5 3690 a 1,20 1|2.
10 6892 a 1,17.
10 6492 a 1,19.
8 4756 a 1,18 1|2.
8 4930 a 1,18 1|2.
12 8080 a 1,16.
8 4868 a 1,15 1|2.
6 3774 a 1,15.
14 7584 a 1,14.
4 2998 a 1,13.
5 2792 a 1,06.

VACAS

18 10066 a 1,46.
18 9986 a 1,40.
18 9464 a 1,43.
18 8954 a 1,35 1|2.
17 7898 a 1,30.
20 9300 a 1,29.
18 8210 a 1,27 1|2.
11 5460 a 1,26.
7 3688 a 1,19.
10 4344 a 1,18 1|2.
7 2672 a 1,68.

MATADERO PUBLICO

Los corrales de este establecimiento encerraron ayer el siguiente ganado para la venta de hoy:

Ganado mayor		Ganado menor	
Bueyes . . .	71		
Novillos . .	86	Corderos . .	520
Vacas . . .	36	Cerdos . . .	190
qued. vivos.	81	Cabros . . .	
Id. en vara.	70	Terneros . .	24
Total . .	344	Total . . .	734

PRECIOS DE LAS CARNES POR KILO

Ayer se fijó el siguiente precio para la venta de hoy:

Carne de buey, 1.a	2.00 a 2.10
Id. de 2.a	1.80 a 1.90
Id. de 3.a	1.20 a 1.60
Carne de Novillo, 1.a	2.00 a 2.05
Id. de 2.a	1.80 a 1.90
Id. de 3.a	1.20 a 1.60
Carne de vaca, 1.a	2.00 a 2.10
Id. de 2.a	1.80 a 1.90
Id. de 3.a	1.20 a 1.60
Carne de cordero, 1.a	3.00 a 3.20
Id. de 2.a	2.60 a 2.80
Id. de 3.a	2.00 a 2.40
Carne de oveja, 1.a	2.40 a 2.60
Id. de 2.a	2.00 a 2.20
Id. de 3.a	1.40 a 1.80
Grasa en rama	1.70 a 1.80
Sebo de ovejuno	1.30
Cuero de buey	1.40
Cuero de novillo	1.70
Cuero de ternero	3.00

Cuero de ovejuno 80 a 140 pesos la docena.

COMPAÑIA EXPLOTADORA DE ONIX Y MARMOLES DE CHILE"

Cítase a Junta General Extraordinaria de Accionistas para el 21 del presente, a las 2 P. M., en las oficinas de la Cía. Huérfanos 1223, ofs. 17-19, para pronunciarse acerca de la reforma del artículo 7.o de los Estatutos sociales. El Registro de Accionistas permanecerá cerrado desde el día 13 al 24 inclusive.

EL PRESIDENTE
21—S

Sociedad Explotadora de TIERRA DEL FUEGO

De acuerdo con lo dispuesto en el artículo 14 de los Estatutos, se cita a los señores Accionistas a Asamblea General Ordinaria para el Jueves 23 de Setiembre, a las 2 1|2 P. M., en la Oficina de la Sociedad, calle de Blanco N.o 725, con el objeto de presentarles la Memoria y el Balance correspondientes al año terminado el 30 de Junio.

Los accionistas que deseen recibir el próximo dividendo en letras sobre Londres, deben dar aviso por escrito antes del 7 de Setiembre, día en que se fijará el tipo de cambio para el pago en moneda corriente.

No se dará letras por menos de £ 25.

El Registro de Accionistas estará cerrado desde el 6 hasta el 23 de Setiembre, ambas fechas inclusive.

VALPARAISO, 27 de Agosto de 1926.

EL DIRECTORIO
23—S.

COMPAÑIA INDUSTRIAL "EL VOLCAN"

En conformidad con lo establecido en los Estatutos de esta Compañía, cítase a Junta General Ordinaria de Accionistas, para el Lunes 27 del presente, a las 3 P. M., en las oficinas de la Institución, Bandera 60, con el objeto de dar cuenta de la Memoria y Balance anuales.

El Registro de Accionistas permanecerá cerrado desde esta fecha hasta el día de la reunión.

Santiago, 17 de Setiembre de 1926.

EL DIRECTORIO.
26—S.

Westinghouse

Cocina y Cocinero

EL grabado representa una de nuestras cocinas eléctricas: un modelo pequeño, que ocupa poco espacio, pero en el cual se puede cocinar una comida cualquiera.

Los manjares preparados con la electricidad saben mejor y son también más saludables que los preparados por los métodos tradicionales.

Los jugos naturales de las hortalizas y de la carne se condensan, en vez de evaporarse, y todos los principios asimilables, dispuestos por la Naturaleza, se quedan en las substancias alimenticias, para ser ingeridos con ellas.

Solicítese a los comerciantes de productos Westinghouse mostrarle la cocina modelo 5-15.

R. F. HAMILTON
Edificio Banco Anglo S. A.
CASILLA 1897 — TELEFONO 4682 — SANTIAGO

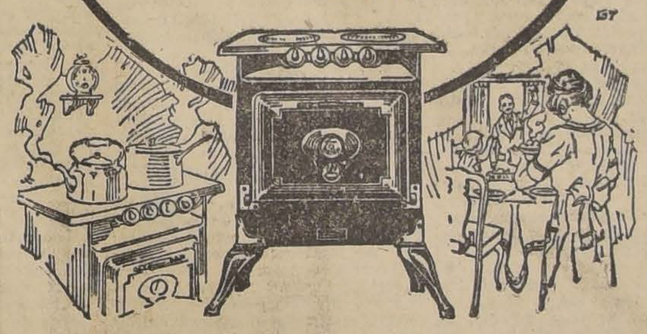

EL TENEDOR DEL CUPON

148,056

- DE -

Concha y Toro

ha sido favorecido con el camión de Orrego

Si no se reclama antes del 8 de Octubre, se adjudicará nuevamente entre los tenedores de los mismos cupones

Set—21

El proyecto de reforma del Arancel Aduanero

(C O N T I N U A C I O N)

1731	Música impresa o manuscrita, y los métodos para la enseñanza de la música, K. L. .	0.225	0.75
1732	Papel y sobres para cartas u oficios que tengan monogramas, iniciales, membretes, encabezamiento o adornos: circulares, cuentas, facturas, recibos, y otras fórmulas análogas no especificadas; y el papel con impresiones no expresado en otras partidas, K. L. . . .	3.00	9.00
1733	Tarjetas impresas o litografiadas, sin estampas, con nombres o anuncios, K. L. . .	3.00	9.00
	Grupo 77. — Armas y municiones		
	Armas de fuego y sus piezas no comprendidas en otras partidas:		
1734	Bastones rifles y bastones revólvers, cada uno. . . .	7.50	22.50
1735	Carabinas y rifles de percusión central, incluídos los llamados de salón, para cazar o tirar al blanco, K. L. . .	7.50	22.50
1736	Escopetas de cargar por la boca, K. L.	1.80	3.60
1737	Escopetas de aguja o de percusión central, K. L. . .	Varios	15.00
1738	Pistolas y revólvers, K. L.	Varios	45.00
	Armas blancas y sus hojas sueltas, tengan o no vaina:		
1739	Puñales y cuchillos de caza, con puño de carey, marfil, nácar o metal ordinario, dorado o plateado, K. L.	13.50	45.00
1740	Las demás, no especificadas, que no tengan parte de metal precioso, K. L. . . .	3.75	7.50
	Cartuchos y cápsulas para armas de fuego:		
1741	—de cartón, tengan o no piezas de metal, vacíos, con o sin tacos, K. B. . . .	0.75	3.00
1742	—de cartón, tengan o no piezas de metal, cargados, K. B.	0.525	1.50
1743	—de metal, vacíos con o sin tacos, K. B.	1.80	5.40
1744	—de metal, cargados, K. B.	0.75	3.00
1745	Fulminantes (cápsulas o pistones), K. L.	1.80	5.40
1746	Munición para cazar, K. B. .	0.18	0.60
1747	Tacos, K. B.	0.75	2.25
	Grupo 78. — Joyería, orfebrería y relojería		
	Alhajas, joyas y otros objetos, no especificados:		
1748	—de oro, plata, platino u otra materia con perlas o piedras preciosas, G. N. . .	1.20	3.60
1749	—de oro o platino, sin perlas ni piedras preciosas, G. N.	0.20	0.60
1750	—de plata, esté o no dorada, sin perlas ni piedras preciosas y los artículos de metal ordinario, no especificados, con incrustaciones de metal precioso (damasquinados), G. N.	0.04	0.12
	Cuerdas (muelles), punteros, máquinas y otras piezas que no sean de metal precioso, no especificadas, para relojes:		
1751	—de bolsillo, K. L.	9.00	27.00
1752	—de pared o sobre mesa, K. L.	4.50	9.00
1753	Hojas de oro o plata muy delgadas para dorar o platear, G. L.	0.08	0.24
1754	Hojas de metal ordinario batido, y el bronce o aluminio extendido en hojas de papel, papel para imitar dorado o plateado, K. L. .	6.00	15.00
	Joyería falsa, o sean objetos de adorno personal, de metal ordinario que no sea hierro, aunque tengan parte de este metal:		
1755	—dorada o plateada, y la con piezas de carey, marfil o nácar, K. L.	10.50	30.00
1756	—sin dorar ni platear, K. L.	3.75	9.00
1757	Pesas de metal ordinario para relojes, K. L.	Varios	1.20
	Piedras preciosas y perlas sin engastar o que formen sarta, con o sin broche:		
1758	—brillantes, diamantes, rubíes, esmeraldas, zafiros y perlas, G. N.	10.00	30.00
1759	—las demás no especificadas, y las perlas o piedras sintéticas o enchapadas, G. N.	1.20	3.60
	Relojes de bolsillo o de pulsera:		
1760	—con brillantes o diamantes, cada uno	30.00	90.00
1761	—en cajas de platino u oro, no especificados, tengan o no perlas o piedras preciosas que no sean brillantes o diamantes, cada uno . . .	9.00	27.00
1762	—en capas de plata u otra materia, no especificados, estén dorados o chapeados con oro, tengan o no parte de metal precioso o piedras preciosas que no sean brillantes o diamantes cada uno	3.00	9.00
1763	—en cajas de metal ordinario, estén o no niquelados, plateados, dorados o chapeados con metal precioso, cada uno	1.50	4.50
	Relojes de cualquiera materia que no sea metal precioso:		
1764	—de sobremesa o para viajes, con o sin estuche; los llamados despertadores, tengan o no música; los para colocar en automóviles y otros análogos, no especificados, K. L.	3.000	9.00
1765	—de pared y los de pesas, no especificados, y los para torres o edificios públicos, K. B.		1.50
	Los contrapesos y cadenas de los relojes para torres o edificios públicos, serán considerados aisladamente para los efectos de la aplicación del derecho, que será el fijado en la partida que les corresponda en el Arancel.		
	Grupo 79. — Artículos e instrumentos para las ciencias, las bellas artes, y sus aplicaciones		
1766	Agujas para gramófonos, fonógrafos u otros aparatos semejantes y cuerdas (muelles) para los mismos, K. L.	4.50	9.00
1767	Agujas para inyecciones hipodérmicas, K. L. . . .	0.03	0.15
	Amalgama o aleación para tapar dientes:		
1768	—de oro, plata o platino, G. L.	0.075	0.24
1769	—de cobre, estaño u otros metales ordinarios K. L. . .	0.375	6.00
	Anteojos con o sin estuche:		
1770	De larga vista, excluyendo los trípodes o montaduras, que adeudarán separadamente el derecho que les corresponde, K. L. . . .	7.50	9.00
1771	Lentes de aumento y estereoscopios, K. L.	3.00	9.00
1772	Lentes o gafas, con armadura de carey, marfil, nácar o metal precioso y los con piezas de dicho metal, K. L.	37.50	120.00
1773	Lentes o gafas ,con armadura de materia no especificada, K. L.	18.00	80.00
1774	Gemelos, con armadura de carey, marfil, nácar o metal precioso y los con piezas de dicho metal, K. L.	45.00	135.00
1775	Gemelos con armadura de materia no especificada, K. L.	22.50	45.00
1776	Prismáticos, cada uno. . .	22.50	45.00
1777	Con rejilla o defensa de metal ordinario y los especiales para conductores de vehículos o para artesanos, K. L.	Varios	4.50
1778	Aparatos de desinfección Clayton u otros, y material de higiene o de salubridad, cuando se internen por cuenta de las Municipalidades o establecimientos de beneficencia pública . .		Libres
1779	Aparatos para gimnasia, K. B.	0.675	2.10
1780	Aparatos eléctricos para medicación, K. L.		3.00
	Balanzas, básculas o romanas, con o sin las pesas correspondientes:		
1781	Automáticas y las con escala para calcular precios, K. B.		1.50
1782	De plataforma, las llamadas de pilón y otras análogas, no especificadas, para pesar grandes bultos, K. B.		0.60
1783	Sistema Roberval, de todas clases, K. B.		3.00
1784	Para mostrador, no especificadas, K. B.		0.90
1785	Pequeñas, para botica, las para pesar cartas, las para la mano u otras semejantes, K. L.		6.00
1786	De precisión, cada una. .		45.00
1787	Las demás no comprendidas en las partidas anteriores K. B.		1.20
1788	Biógrafos, cinematógrafos y otros aparatos análogos, y sus piezas no especificadas, K. B.	2.70	7.50
1789	Calibradores o medidas de metal ordinario, para alambre, K. L.	2.25	6.75
1790	Cemento y pastas para dentistas, K. L.	4.50	9.00
	Cilindros y discos para gramófonos, fonógrafos u otros aparatos análogos:		
1791	Con impresión, K. L. . . .		9.00
	Sin impresión, K. L. . . .		3.00

(CONTINUARA)

1.er Congreso de Contadores

LABOR DESARROLLADA.—SESION DE CLAUSURA

I

De acuerdo con las bases y programa de este interesante y provechoso certamen científico, la clausura de sus labores se efectuó el 16 del presente, en el salón de honor de la Universidad de Chile.

Durante este acto, solemne y de grata memoria para los contadores de este país, la mesa directiva hizo entrega a los adherentes del diploma conmemorativo de este Congreso, al cual concurrieron con su cooperación y representación, más de ciento cuarenta profesionales de la contabilidad, desde un extremo al otro de la República, además de las siguientes instituciones de contadores:

Asociación de Contadores de Chile (Junta Central de Santiago).
Junta Provincial de Iquique.
Junta Provincial de Valdivia.
Junta Provincial de Punta Arenas.
Colegio de Contadores Juramentados de Valparaíso.
Asociación de Contadores Titulados de Talca.
Delegación de los Contadores de Chiloé.

Las funciones de este Congreso duraron cuatro días, a contar desde el 13 del presente, y debido a una intensa labor de más de 12 horas diarias, las comisiones alcanzaron a estudiar y aprobar los siguientes trabajos presentados por los congresales:

Economía, Administración y Contabilidad del Hogar, para el uso de las Escuelas Públicas y Liceos, por Evaristo Molina.

La Política del Combustible, por Leonidas Basiliadis.

Contabilidad de Empresas de Alumbrado y Fuerza Eléctrica, por Ramón Carrasco.

Curso de Contabilidad por Correspondencia, por Evaristo Molina.

Reseña de Contabilidad Salitrera, por Manuel Cuéllar.

Revisión e Inspección de Contabilidades, por P. L. H. Burnet.

Presentación y Lectura de Balances, por L. A. Undurraga M.

Monografía de la Contabilidad del Hogar, por Horacio Urrutia Gundián.

Arte de Calcular tan rápido como el pensamiento, por Evaristo Molina.

Estudio de la Contabilidad Industrial Aplicada a una Empresa de Fundición, Fábrica, Maestranza en general e Inspección de Mercaderías, por Juan Poblete González.

La partida doble aplicada a las liquidaciones de testamentarías, por Juan Escobar Williams.

Organización de Existencias y Control de Cuentas Corrientes y Compras en las Cooperativas, etc., por Eduardo Castro.

Libro para Comerciantes Minoristas, con sus respectivas explicaciones de acuerdo con las leyes, por Evaristo Molina.

Preparación y funciones del Contador Público, por Luis A. Undurraga M.

Presentación y lectura de balances, por P. L. H. Burnett.

Disertación sobre Uniformidad de Procedimientos entre Contadores, por Horacio Urrutia Gundián.

Estudio de la Contabilidad Agrícola, por Elías González P.

Sistema Excelsior de Contabilidad, por Francisco Medel.

Sistema de Contabilidad Pitagórica, original fórmula de contabilidad, por Evaristo Molina.

Organización de la Contabilidad de la Caja de Empleados Públicos y Periodistas, por Carlos Wilson.

Subsidiario para la Contabilidad, por Horacio Urrutia Gundián.

Tratado de Contabilidad Municipal, de acuerdo con la municipalización de servicios comerciales e industrial, por Zoema Calaz.

Determinación del precio de costo y comercial en la Contabilidad Industrial, por Zoema Galáz.

Contabilidad Salitrera, por Julio C. Roberts.

Cuadro práctico para enseñar contabilidad, por Alfredo Torrealba.

Sistema Kardex aplicado a la Contabilidad, por Heriberto Salvach.

Cuenta de inversión y resultados económicos de la electrificación de los Ferrocarriles del Estado, por Armando Courbis.

Reservas técnicas o matemáticas de riesgos vigentes de seguros en curso, por R. A. Torrealba.

Contabilidad Civil, por Julio Assmann.

Diagrama de las Funciones Financieras del Estado, adaptable a todas las Empresase Comerciales Industriales, por Evaristo Molina.

Contabilidad Agrícola de Fundos regados y de secano, por Horacio Urrutia Gundián.

Proyecto de la Reorganización y Simplificación de la Hacienda Pública de Chile, por Evaristo Molina.

Contabilidad de Tesorerías Municipales de Segunda y Tercera Categorías, por L. Alberto Guzmán.

Nociones elementales de contabilidad, especial para los jóvenes que se inician en el comercio y que estudian en las Escuelas y Liceos, por Evaristo Molina.

TRABAJO DE LAS COMISIONES

El trabajo de las cuatro comisiones se desarrolló en diferentes salas del Instituto de Educación Física, dentro del más perfecto orden y camaradería; pero en forma severa con respecto a la calificación de los trabajos técnicos, lo que ha puesto de relieve el recto proceder de los contadores que compusieron dichas comisiones y su vasta versación en lsa diversas materias que alcanzaron a tratarse en esos pocos días de ardua labor.

Durante las noches estas comisiones se reunieron en sesiones plenarias para aprobar los trabajos estudiados en el día y para tratar los asuntos de carácter general, relacionados con la técnica de la contabilidad legislación mercantil y preparación y funciones del contador, desarrollándose interesantes discusiones que formarán la historia de los acuerdos adoptados por el primer Congreso de Contadores de Chile.

(CONTINUARA)

Las reincorporaciones en la Policía

quedarán sujetas a las siguientes condiciones:

"Artículo 1.o — Los empleados de policía en retiro, que deseen reincorporarse al servicio, en virtud de lo dispuesto en el inciso final del artículo 12, de la ley N.o 4075, de 30 de Julio último, deberán presentar una solicitud a la cual agregarán, debidamente autorizados, los siguientes documentos:

Certificado de nacimiento; hoja completa de servicios prestados anteriormente en la policía; informe de uno o más jefes en actual servicio, en el cual deberá acreditarse la profesión, ocupación o empleo desempeñado por el solicitante con posterioridad a su alejamiento de las filas; licencia del servicio militar o certificado de la autoridad correspondiente, que acredite haber cumplido con la ley respectiva; y certificado del médico jefe de la policía cómo el solicitante se halla apto para el servicio.

Artículo 2. — La Dirección General de Policías comprobará la exactitud y autenticidad de los antecedentes acreditados, y apreciará por su parte, la honorabilidad de los peticionarios, valiéndose para ello de los medios a su alcance, con el fin de que, cuando se reuna la comisión especial que ha de efectuar la calificación definitiva de los mismos, se haya podido formar un concepto claro de la honorabilidad de cada uno.

Artículo 3.o — La misma Dirección designará una comisión examinadora que reciba las pruebas a que deben someterse, cualquiera que sea su grado, los que deseen su reincorporación, para acreditar la competencia exigida por el inciso final del artículo 12 de la ya citada ley N.o 4075, en los exámenes a los programas y formalidades que determina el reglamento N.o 15. Para los jefes, regirá en toda su extensión el programa fijado a los sub-comisarios.

Artículo 4.o — Los examinados que obtuvieren nota superior a seis puntos, quedarán en situación de que sus solicitudes sean consideradas por la comisión calificadora, ya que con ello han dejado comprobada su competencia profesional.

Artículo 5.o — No podrán reincorporarse, aunque reunan todos los requisitos señalados en los artículos anteriores:

a) Los empleados a quienes se haya exigido su renuncia o hayan sido separados de sus puestos, por mal versación de fondos, uso indebido de útiles, especies o bienes de propiedad fiscal;

b) Los empleados a quienes se haya pedido su separación o renuncia por vicios o inmoralidades comprobadas en un sumario;

c) Los que durante su permanencia en las filas, hubieran dado muestras de no saber mantener la disciplina o no saber conservar el prestigio de que debe estar investido todo jefe y oficial;

d) Los que después de alejarse del servicio como jefes u oficiales, se hubieren contratado como individuos de tropa y hubieren prestado servicios como tales;

e) Los que después de haberse alejado del servicio, se hayan dedicado a negocios poco dignos o de dudosa moralidad, y que se hallen sujetos en forma permanente a la vigilancia de la policía, aún cuando hayan sido regentados por una tercera persona, estimándose fehacientemente comprobada la inhabilidad, cuando con ocasión del ejercicio de esos negocios, los solicitantes hayan sufrido condenas o multas de cualquiera naturaleza; y

f) Los que después de retirarse del Cuerpo, hayan observado una conducta que esté en pugna con su irreprochable reputación de que debe estar rodeado un oficial de policía, estimándose acreditada esta inhabilidad, cuando existan en su contra antecedentes policiales o judiciales o se encuentren actualmente procesados.

Artículo 6.o — Una vez que los solicitantes hayan rendido satisfactoriamente el examen y hayan acreditado su honorabilidad, de acuerdo con las disposiciones anteriores, tendrán derecho a que la comisión calificadora los incluya en lista de "satisfactorios", correspondiente al grado inmediatamente inferior a aquel en que les correspondería reincorporarse, a fin de no alterar el orden de los ascensos establecidos en la Ley Orgánica del Cuerpo, y para que puedan esperar que se produzcan vacantes.

La preferencia de que habla la ley N.o 4075, se hará efectiva colocando a los aceptados como "satisfactorios", a la cabeza de la lista correspondiente.

Artículo 7.o — En esta lista de ubicación se determinará como base, en primer lugar, la nota de examen; y en segundo, el mayor tiempo servido anteriormente.

Artículo 8.o — La antigüedad en el grado de los jefes y oficiales que vuelvan al servicio, en virtud de lo dispuesto en el inciso final del artículo 12 de la ya citada ley N.o 4075, será la del respectivo decreto de reincorporación."

VIDA OBRERA

LOS CHOFERES FESTEJAN HOY A LOS HUERFANITOS

Ofreciendo como en años anteriores, en este día, instituído para el gremio, un paseo por las calles centrales y diversos festejos populares, dulces y golosinas, en la cancha de polo del Club Hípico, sitio que ha sido cedido por la Sociedad propietaria.

Alrededor de 5,000 niños asilados en los orfelinatos y demás establecimientos de beneficencia de esta capital participarán en estas fiestas.

Numerosos elementos artísticos, el Orfeón de Policía y los deportistas, tranviarios y choferes, jugarán un papel importante en el programa de entrenamientos para los niños.

Varios aviadores civiles, y militares cooperarán también al éxito de esta fiesta, ejecutando sobre el sitio del paseo, interesantes pruebas.

A las 1.30 P. M. se dará comienzo al programa deportivo que consulta un partido de football entre equipos de choferes y de tranviarios, disputándose la copa "Talice"; carreras de gordos, en tres pies, de burros y de obstáculos. Habrá además como premios algunos objetos obsequiados por los dirigentes de las instituciones de choferes y medallas por la Casa Talice.

Constituirán a intensificar la entretención de los pequeños paseantes las pruebas de circo que correrán a cargo de conocidos elementos artísticos y los juegos artificiales que se elevarán en esos momentos.

Al campo de concentración concurrirán además del público que lo desee, las familias de los choferes que ayudarán a la atención de los niños.

Otro de los números novedosos será el paseo de los estandartes de los choferes que forman el comité unido, y se llevarán también las banderas obsequiadas por los choferes de Brasil.

El punto de concentración será la Alameda de las Delicias frente al monumento de los Héroes de La Concepción, a las 12 M., para de allí distribuir los coches a los diferentes asilos y nombrar las comisiones que responderán del orden y corrección del paseo.

Los affiches que llevarán en los parabrisas, pueden pedirlos a retirar al local de la Manuel Montt, de Choferes, en Delicias a cualquiera hora.

Acuerdos de la Sociedad de Artesanos "La Unión"

Fueron aceptados como socios los señores Francisco Carrasco Blate, Pedro Rodríguez Navarro, Francisco Valenzuela Soto, Roberto Rodríguez Ferrada, Vicente Velasco Pinilla, José Luis Herrera Pozo, Francisco Peris Querol, Honorio Lezana Moreno y Rafael Valenzuela Galarce, todos los cuales prestaron el juramento de estilo.

Se acordó enviar nota al Supremo Gobierno pidiéndole la cancelación del arrendamiento del local de la planta baja que se ocupa para la escuela diurna.

Se aprobaron los balances de la tesorería general de los meses de Julio y Agosto del presente año.

Se autorizó al señor José Luis Quezada para que cancele al señor Santiago Calleti, la cantidad de 6 mil pesos que se le adeudaban de una cuenta mayor.

Se autorizó al tesorero para que cancele los gastos que demanden las escrituras de la cancelación de personalidad jurídica de la ex-sociedad Unión Andrés Bello.

Se cedieron las siguientes casas a los socios que se expresan: Señores Guillermo Zamora, Javier Vásquez, Guillermo Bolívar, Domingo Cid, José Luis Zamorano, Emilio Fernández Juan de Dios Garrido, Alberto Paulet, Julio Toro López, Alfonso Montero, Oscar Ahumada y Filidor Paredes.

Se acordó no dar lugar a las peticiones que habían hecho el Congreso Social Obrero de Chile y la revista "Mutualidad Chilena" sobre el arrendamiento del salón-teatro.

Por unanimidad fué elegido representante de la Sociedad ante el Tribunal de Conciliación el socio honorario señor José Luis Quezada.

Quedaron para ser tratados en la próxima sesión varios proyectos de interés, debiendo reunirse el Directorio el próximo Jueves, a las 9 P. M.

La comisión de fiestas se reunirá mañana a las 9 P. M.

REUNIONES SOCIALES

Unión G. de O. Metalúrgicos. — Huemul 649. Se cita para hoy a las 8 P. M. al Comité Directivo y a la Comisión de Contabilidad.

Centro Cristóbal Colón de la U. N. —Para mañana a las 8.30 P. M., se cita al directorio extraordinariamente, en Coquimbo N.o 585.

Gran Confederación G. del Trabajo. — Se cita a reunión extraordinaria para el Jueves a las 7 1/2 P. M., en Andrés Bello.

Unión de los Tipógrafos. — Se cita al directorio y a la secretaría para hoy a las 8.30 P. M.

Liga de Arrendatarios 14.o Sector Providencia. — Francisco Bilbao 479. —Se cita a reunión general para mañana a las 8 P. M.

Centro de Estudios Sociales "Luz y Acción". — Pío Nono 116. — Se cita para hoy a las 8 y media P. M. a todos sus componentes.

Unión Sindical de Obreros de Molino. — Pío Nono 116. — Se cita para el Jueves 23 próximo a las 6 P. M. a los redactores del periódico "Luz", y a la comisión pro-velada.

El Centro de Estudios Sociales "Redención". — Se cita a reunión a todos sus miembros y simpatizante para mañana a las 7 y media P. M. en Arica 3556.

Centro Familiar y Deportivo "Luis Vicentini"

El Directorio que regirá su destino durante el año 1926, es el siguiente:

Presidente honorario, señor Luis Vicentini.

Vice-presidente honorario, señor Felipe Pérez.

Presidente efectivo, señor Eduardo Calderón.

Vice-presidente efectivo, señor Luis Fernández.

Secretario de actas y prensa, señor Carlos Miranda M.

Pro-secretario, señor Francisco León.

Tesorero, señor José Pinochet.

Pro-tesorero, señor Leonardo Calderón.

Director, señor Francisco Miranda M.

COMPAÑIA ESPAÑOLA DE ALTA COMEDIA JOSE ROMEU

Debut mañana.

TEATRO LA COMEDIA

La industria del Cuero y Anexo, irá al paro general

La Caja de Seguro Obligatorio, la ley 4054 ha notificado a los industriales del cuero y anexos, que den cumplimiento a la mencionada ley, señalando un plazo de días para que así se haga, so pena de aplicárseles las sanciones correspondientes.

Los obreros de esta industria se reunieron extraordinariamente el Jueves pasado y los delegados de personales tomaron las siguientes soluciones:

I. Declarar la huelga en la primera fábrica que cumpla la ley referida.

II. Organizar un paro gremial general dentro de las 24 horas siguientes a la declaración de la huelga.

III. Responsabilizar de la ola de solidaridad y cooperación a los demás gremios que han mirado con indiferencia la aplicación de esta ley.

IV. En caso de no producirse movimiento antes del 30 del presente mes, el mismo día 30 se hará el paro general de este gremio por 24 horas.

V. El comité trabajará con anterioridad al 30 a un paro general en la República con los organismos que respondan a este movimiento.

VI. Declarar que no se reunirá por las medidas que han adoptado las autoridades, de haber condenado a la prisión a algunos compañeros por haber hecho declaraciones contra la ley.

En la reunión de hoy se decidirá si se presenta o no el mismo día S. E. el Presidente de la República.

La reunión del comité se celebrará en Bandera N.o 542, a las 8 de la noche.

Las Almorranas Sucumben con gran Rápidez a este Tratamiento

Si bien el Man Zan puede ser adquirido con tanta facilidad, con tanta rapidez y a un precio tan moderado en cualquier farmacia, resultaría difícil poder recomendar un mejor remedio para combatir las Almorranas.

Basta tan sólo invertir una pequeñísima cantidad de dinero en un tubo de Man Zan, con el aplicador especial, y tiene Vd. a su disposición un remedio limpio y agradable, el cual instantáneamente amortiguará el terrible escorzor, suavizará la parte inflamada y hará desaparecer el dolor completamente.

Aún en los casos más severos y rebeldes, se observará que generalmente una o dos aplicaciones de Man Zan resultarán suficientes para combatir el mal.

Compre Vd. un tubo de Man Zan hoy mismo en la farmacia.

Aplicador de tobera especial para tratamiento en casa.

Coloca el medicamento exactamente en el sitio que se necesita.

De acuerdo con las instrucciones que se indican aplíquese

Man Zan en los casos de Almorranas Ciegas, Sanguíneas, Pruriginosas o Protuberantes e inmediatamente observará Vd. alivio. Continue Vd. el tratamiento por unos días y desaparecerán completamente todos los síntomas de la afección. No puede Vd. escoger un mejor remedio, y sin embargo el Man Zan está al alcance de todo el mundo y junto con cada tubo se proporciona gratis un aplicado especial. El Man Zan está preparado estrictamente de acuerdo con la siguiente fórmula aprobada. *Ungüento Man Zan:*—Esencia de Eucalipto, 0.03; Fenol, 1.9; Alcanfor, 0.06; Parafina blanda, Q.S.; Timol, 0.007; Hamamelis virgínica, 0.96. Contiene desinfectantes de fenol y curativos de hamamelis virgínica, alcanfor y aceite de eucalipto. Recháncense vigorosamente todos los substitutos del Man Zan. Si su farmacéutico no puede proporcionarle este producto, escriba Vd. directamente a los Propietarios:

E. C. De WITT y Cia Ltda., Casilla 3312, SANTIAGO

La Administración

de la III Zona de Impuestos Internos ha trasladado sus oficinas a

DELICIAS N.o 894, esquina de Serrano

A LOS INDUSTRIALES, COMERCIANTES, CONSTRUCTORES Y PATRONES EN GENERAL

SE LES ADVIERTE QUE LOS INSPECTORES DEL TRABAJO HAN INICIADO LAS REVISTAS PARA FORMULAR LAS DENUNCIAS POR INFRACCIONES A LAS LEYES SOCIALES, CUYAS EXIGENCIAS FUNDAMENTALES SON:

1. Jornada de 8 horas y pago con recargo de las horas de exceso (Arts. 11 y 13 de la Ley 4053).
2. Contrato de Trabajo escrito, o verbal con declaración escrita visada ésta por la autoridad competente. (Arts. 3 de la Ley 4053 y de 2 a 8 del Reglamento de dicha Ley).
3. Prohibición del empleo de menores de 14 años en cualquier trabajo, de menores de 16 años en trabajos nocturnos, de menores de 18 años en trabajos peligrosos, de mujeres en los trabajos designados en el Art. 32 de la Ley 4053. (Art. 29 inciso 4, Art. 30, 31, 32, de la Ley 4053).
4. Entrega a los menores de 18 años de la libreta exigida por el art. 36 de la Ley 4053, con las indicaciones allí establecidas. Esta disposición regirá desde el 1.º de Enero de 1927. (Art. 16 inc. 3 del Reglamento de la Ley 4053).
5. Pago de los salarios en moneda de curso legal (Art. 15 de la Ley 4052).
6. Reglamento de la fábrica o taller, aprobado por la Dirección General del Trabajo, fijado en lugares visibles, (Art. 27 de la Ley 4053).
7. Registro de obreros y salarios, (Art. 42 de la Ley de Accidentes y 175 del Reglamento).
8. Fijación en sitios visibles de carteles con el texto íntegro de la Ley de Accidentes (Art. 47 de la Ley y 174 de su Reglamento), y en las panaderías e industrias similares, fijación, además, del Reglamento especial que les rige, en la sala de venta y de descanso (Art. 62 del Reglamento).
9. Concesión de dos horas diarias a los menores de 18 años que no hayan cumplido con la obligación escolar, para que asistan a una escuela. (Art. 35 de la Ley 4053).
10. Prohibición de detener, deducir o compensar parte alguna del salario por cualquier concepto (excepción hecha de la retención exigida por la Ley 4053), salvo por multas impuestas por daños intencionales, multas que no pueden exceder del 50 por ciento del salario. (Arts. 20 y 21 de la Ley 4053) y que se destinan al objeto fijado en el Art. 46 de la citada Ley.
11. Botiquín de primeros auxilios para los casos de accidentes (Art. 4.º inc. 2 del Reglamento de Higiene y Seguridad Industriales).
12. Sala-Cuna en toda fábrica, taller o establecimiento industrial o comercial que ocupe 20 o más obreras (Art. 3 de la Ley de Protección a la Maternidad Obrera), acondicionada de acuerdo con los artículos 10 a 14 del Reglamento de la Ley citada.
13. Entrega a las obreras de libretas con el texto de la Ley de Protección a la Maternidad Obrera y su Reglamento con las indicaciones determinadas en el Art. 8 del Reglamento. (Arts. 5 de la Ley y 8 del Reglamento).
14. Certificado de salud de los niños de las salas-cunas (Art. 15 del Reglamento de la Ley de Protección a la Maternidad Obrera).
15. Registro de los niños de la sala-cuna. (Art. 9 del Reglamento de la Ley Prot. Maternidad).
16. Cuidadora de la Sala-Cuna (Art. 14 del Reglamento de la Ley citada).
17. Cartel de la sala-cuna. (Art. 14 del Reglamento de la citada Ley).
18. Fijación del texto íntegro de la Ley de Protección a la Maternidad Obrera en sitios visibles de los talleres o empresas que ocupen mujeres. (Art. 5 de la Ley).
19. Certificados de vacuna y sanidad de los obreros de panaderías e industrias similares. (Art. 42 del Reglamento del Decreto-Ley N.º 24).
20. Se formularán también denuncias contra todos aquellos establecimientos que no hayan cumplido dentro de los plazos fijados con las prescripciones de higiene y seguridad señaladas por los Inspectores, Arts. 37 de la Ley 4053, 168 y 171 del Reglamento de Higiene y Seguridad Industriales y Art. 2 inc. 2 del Decreto-Ley de Panaderías e Industrias Similares.
21. Cumplimiento de la Ley 4054.

Las infracciones a las obligaciones precedentes están sancionadas con fuertes multas.

En esta Dirección se reciben denuncias por infracciones a las Leyes de Empleados Particulares, de Descanso Dominical, de Sacos de Carguío y de la Silla.

DIRECTOR GENERAU DEL TRABAJO

¿ES USTED VÍCTIMA DEL ESTREÑIMIENTO?

El estreñimiento es el peor enemigo de la buena salud. Cuando los intestinos funcionan con pereza, las impurezas de los desechos del cuerpo se multiplican rápidamente y la sangre se emponzoña.

Para gozar de radiante salud y tener buen apetito, cada día debe haber un movimiento natural y completo de los intestinos. De otro modo, los venenos que circulan libremente en la sangre son pronto la causa de peligrosas consecuencias. Tendrá usted dolores de cabeza, gas en el estómago, mal aliento, lengua saburrosa y una sensasión de soñolencia, fastidio y depresión. Tendrá escaso apetito, usted no dormirá bien y se sentirá bilioso al levantarse cada mañana.

Las *Píldoras Antibiliosas de Doan* son un eficiente regulador de las funciones de los intestinos é hígado. No estriñen ni contienen ingredientes peligrosos para la salud ó que formen hábito. No permita que el estreñimiento lo mantenga hecho un desgraciado. Regule sus intestinos con este laxativo de acción suave y natural.

PILDORAS ANTIBILIOSAS DE DOAN De venta en todas las Boticas

Contiene: Podophyllum — Jalapa — Aloin — Leptandrin — Hyoscyamus

AVISOS ECONOMICOS

1.—Avisos judiciales.

POSESION EFECTIVA.—POR AUTO del señor Juez del Tercer Juzgado Civil de fecha nueve de Setiembre último, se ha concedido la posesión efectiva de los bienes quedados al fallecimiento de don Carlos Orrego Forest a sus hijos Augusto, Virginia, Raquel, Adriana y Juana Orrego Figueroa. 25-S

REMATE.—EL 14 DE OCTUBRE, A las 2 P. M., ante el 5.o Juzgado Civil de Santiago, se rematará la propiedad en Peñaflor, Avenida Patricio Larraín, de don Ramón Ricardo Bravo, por el mínimun de 15,000 pesos, pagadero al contado. Bases y antecedentes 5.o Juzgado, juicio Rodríguez con Bravo. 23-S

INVENTARIO: EL 30 DE SETIEMBre próximo, a las 5 P. M., en calle Compañía 1325, practicaré el inventario solemne de los bienes que forman la sociedad conyugal habida entre don Pedro Nolasco Mardones y doña Fidela Valenzuela de Mardones.—Roberto Matus, receptor. 30—S.

2.—Arboles, plantas y semillas. (Compra y venta)

ALMACENES DE SEMILLAS, MOrandé 717, recibieron inmenso surtido Petunias gigantes, verbenas, cigarines Spencer, gloximias, bellis monstruosas, claveles americanos, Roygrass, trébol enano. Consulte precios. 1—O.

VENDENSE BONITOS BAMBUES.— Cochrane 262. 23—S.

POROTOS ROCHA, SIETE SEMAnas choclos americanos, tempranos, arvejas importadas, completo surtido hortalizas, garantidas. Consulte precios. Almacenes de Semillas, Morandé 717. 1—O.

3.—Automóviles, afines y accesorios. (Compra - venta y composturas)

REPUESTOS LEGITIMOS, DODGE Brotkers, construídos con el material más costoso y resistente, el acero aleado al cromo y vanadio.

Besa y Cía Ltda. —Delicias 950 23-Set.

PUELMA Y CIA., LTDA., HUERFAnos 819. Agentes autorizados Lincoln, Ford, Fordson. Respuesto Ford legítimos. Set-21

BATERIAS Noack para autos y radio. Reparaciones y cargas. Servicio barato y rápido. — Talleres Primus.

Morandé 637 23-Set.

PARACHOQUES PARA TODA CLAse de autos. Fabrica y coloca: Taller de Niquelaje: ROSAS 2020. 6-Oct.

AMORTIGUADOR Apco Ford. Suavidad. Confort. Duración. Amortigua, no sujeta. Sujetar no es amortiguar.—**René de Teezán M.** Plaza Brasil.

GARAGE PARA AUTO-CAMIONES Brockway, **SO TOMAYOR 51.** Trabajos rápidos y garantidos. Precios bajos, al contado. — **Rosenqvist y Cía Ltda.**

14-Oct.

NEUMATICOS MICHELIN TELA 30x3 1/2. Noventa y cinco pesos.—Puelma y Cía. Ltda. Huérfanos 819. 1.o-Oc.

TALLER ELECtrico completo. Carga de baterías por la estación más poderosa de Santiago. Profesional inglés. Consulte precios: **SOTOMAYOR 51. — Garage Brockway.**

$ 2,200 FORD DOS ASIENTOS EN perfecto estado sin partida. Gorbea 2345. 21-S

CAMIONES DE reparto "Ford". Repuestos legítimos, Neumáticos diferentes marcas. — **P. Medina.** Agente autorizado "Ford". **San Diego 1270.**

HUDSON, VENDO OCASION. DIEciocho 769. S—22

VENDO
Autocamión de cuatro toneladas
PERFECTO ESTADO
Gomas nuevas. Tratar, de 10 a 12 A. M., y de 2 a 6 P. M., en
Delicias 119
CASILLA 2399
Set—25

BROCKWAY NUEVA VENDO, REcorrido Mapocho-Matadero. Tratar de dos adelante. Hotel América, Plaza Mapocho. 22-S

VENDO MOTO DE OCASION, SAN Pablo 2165. 22-S

BUICK SEIS CILINDROS, SIETE asientos en perfecto estado vendo de ocasión. Av. España 47. 25S

RADIADORES TRANSFORMACIO. nes y arreglos rápidos y baratos. Prensa especial de centrar y maestro competente. Soldadura autógena. Véndese radiador de Maxwell, Detrovitch, Ford, Kig, etc. Brasil 773.

TAPICERIA DE PAÑO Y MARRO. quí, respaldos, cojines, etc., para carruajes y automóviles, poco uso, capotas, cortinas, para brisas, compases, arcos, etc., véndese. Brasil 773.

CAMBIO AUTO PACKARD EN perfecto estado, por uno europeo, antiguo. Bilbao 155, esquina de Santa

5.—Alhajas, joyas, monedas, etc. (Compra y venta)

NOVIOS: ARGOLLAS DE ORO DE 14 a 18 k. desde $ 30 par, ofrece la Relojería Sportman. San Diego 780. S-26

SIN COMPETENCIA. — ESTADO 30. Relojes ancla 18 k., $ 145. Compromisos 18 k. $ 65 par de 10 gramos. Artículos para regalos. Pedidos de provincia contra reembolso, **C. MOTTA, Estado 30.** Oct—4

VENTA DE RElojes por correo. Pida catálogos. Relojería Omega. **Ahumada 334.**

ALO.. No embromes, y tráeme el anillo tan bonito que admiramos ayer en
La Royal
Oct.—17

7.—Aves y pájaros. (Compra y venta)

HUEVOS PARA INCUBAR RHODE Island y Leghorns vendo constantemente. San Martín 64. 22—S.

HUEVOS FRESCOS, CIENTO $7.00 Copiapó 1144. Teléfono 3904.

8.—Avisos varios

8—Set.

EL SOMBRERO Rosenblitt es el Rey de los sombreros. — Fábrica Nacional de Gorras y Sombreros. **DELICIAS 2636, frente a LIBERTAD. — NAHUM ROSENBLITT.** 25-Set.

CORTE ELEgante, irreprochable, garantido.—**SAN ANTONIO 340.** 25-Set.

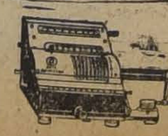

BRUNSVIGA cerebro de acero, nuevos modelos. **FOLSCH & Cía.** 1.o-Oct.

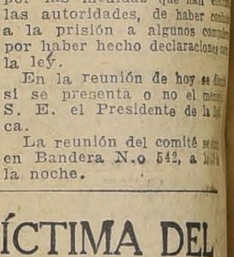

GINGER A Gross's. La mejor bebida refrescante a base de jengibre de Jamaica. Distribuidores: Ramuni, Juana Cía. BANDE 520, Teléfono 6

OPTICA Tacnumi. — Esquina fanos: cristales focales. — Cristales Punktal Precios moder 18 de Oct.

COMPRE TE CANJE y cambie sus cupones por los cupones del mer **Gran Concurso** Exposición y canje: RANDE 314.

SERPENTINES

para calentadores de baño. Renueva calentador viejo.— Instalaciones sanitarias. Trabajo garantido. R. L. Torrealba. — QUINTANA 373. — Teléfono 4270. 23-Set.

SE HACEN LLAVES, compostura de armas de fuego. Trabajos de torno y mecánica en general. Soldadura autógena. Se componen máquinas de coser. San Diego 83.

SOLDADURAS AL OXIGENO EN todo metal, ejecutamos. Chacabuco 13. O-7

AL COMERCIO

en general el gran depósito de quesos y mantequilla EL TORO. Puente 570, 21 de Mayo 879: Ofrece a su distinguida clientela los más bajos precios por vender únicamente al contado. Set—30

AJUARES BAUTIZO. Surtido completo. Tipos de novedad. Precios rebajados. Almacenes "Al Precio Fijo". Ahumada 51. Fabricantes e importadores. S 26

SOLDADURAS AL OXIGENO EN todo metal, ejecutamos. Chacabuco 13. 8-Oc.

Oct. 20

IMPRENTA EXCELSIOR DE ARturo Flores Vargas se ha instalado nuevamente. Morandé 450, frente Congreso.

10. — Casas, departamentos y piezas amobladas. (Ofrecidas y buscadas)

PIEZA AMOBLADA, BALCONES calle, lavatorio, desagüe arriéndase. Bandera 236. 21-S

$ 1,500 ARRIENDO BONITO CHALET amoblado con quinta. Vicuña Mackenna 180. Visítelo de 3 a 5. 22—S.

11. — Casas, departamentos y piezas sin muebles. (Ofrecidas y buscadas)

Casas

EXTRANJEROS: $ 220 ARRIENdo espléndidas casas recién construídas Coquimbo 1133 esquina San Diego. 28—S.

AHUMADA 147. — Califont leña, 120. Califont gas 250. Baños americanos 105. Baños guaguas 10.60. Lavaplatos 25. Basureros $ 7. Generadores acetileno $ 25 J. E. Fortuño.— Sanitario. Acetileno. O—11

SE ARRIENDA CASITA NUEVA amoblada, estilo colonial. todo en espléndido estado. Verla de 2 a 5 P. M. Bellavista 0497. N-O

CASITA TRES PIEZAS ARRIENdo. Colón 2065. 21-S

$ 115, 135 LINDAS CASITAS MOdernas para matrimonios. Consulte precios y se convencerá que la Cité Blanca es la más elegante y barata para gente decente. Tome autobús Salvador, bajándose Lautaro. Avenida Infante 1436. S-21

CASA COMODA EN LA CIUDAD de Curicó deseo arrendar. M. Vega, Correo San Miguel. Santiago. 21—S.

$ 400 ARRIENDO CASA QUINTA siete piezas fuera servicio. Seminario 590. S 21

$ 720 ARRIENDASE BAJOS COmodos, modernos, numerosas habitaciones, dos baños, buenos patios. Compañía 1878. 21-S

$ 400 SANTA ROSA, 97, PRIMERA cuadra, arriéndase casa, siete habitaciones, dos patios, dependencias, — Tratar: dueño, Juan López, Compañía 1223.

ARRIENDO CASA AV. SAN LUIS 1535, carro Palma. 22-S

$ 530 BAJOS OCHO PIEZAS, HALL, servicios. Agustinas 2311. 22A

ARRIENDASE DOS CASAS JUNtas, bajos, esquina, apropiadas oficinas, comercio. Cumming 210. 22S

BAJOS ESPLENDIDOS, ESQUINA, lado Plaza Brasil. Huérfanos 2303. — Tratar: allí.

$ 90 PESOS ARRIENDO QUINTITA 4 piezas, a media cuadra autobuses Renca y 8 de Independencia. Barros Arana 62. — Tratar: Echaurren 227.

ARRIENDO MODERNA CASA ALtos, siete cuadras Plaza de Armas. — Tratr: Amunátegui N.o 870, de 10 a 5. 25S

CASA EN ÑUÑOA O PROVIDENCIA para poca familia, con sitio necesita. San Pablo 1884. 22-S

CASA CHICA, LO MENOS TRES piezas, todo servicio, con sitio para establecer gallinero necesítase. Casilla 31 D. Rivano. 22—S.

$ 326 CASA 6 PIEZAS, DEPENDENcias. Maestranza 543. 24—S.

CASITAS UNA CUADRA ALAMEDA arriendo. San Diego 115.

$ 420 COMODA CASA GRANDE bajos Toesca 2522. Tratar, Bilbao 115. 23—S.

CHALET AV. PEDRO VALDIVIA. — un piso con 4,800 metros, para vivir o instalar industria vendo o arriendo. Tratar: Delicias 1103.

$ 140 ARRIENDO CASA MADRID 1471. 22-S

$ 650 ARRIENDO ESPLENDIDA CAsa bajos. Vergara 425. 23S

ARRIENDASE EXTENSA CASA. Carrión 1826.

ARRIENDASE CASA BAJOS, ASOleada. Santa Victoria 512.

$ 150 ARRIENDANSE CASAS REcién terminadas para matrimonios. Martínez de Rozas 2319.

OJO! $ 800 CASA CINCO PIEZAS muy aseada arriendo. Toesca 3001. S-23

PARA EL 1.o DE OCTUBRE arriéndase $ 280 casa bajos muy cómoda. Martínez de Rozas 2317, cerca Cumming.

ARRIENDO CASA CON BALCON a la calle, altos, Bascuñán 37.

SE ARRIENDA QUINTA POR NO poder atenderla, con criadero de chanchos y aves, comidas regaladas. Corrales de chanchos de concreto. Una manzana, agua de riego y potable en abundancia. Diez de Julio 449. 22—S.

$ 600 CENTRALISIMOS ALTOS diez piezas. Santo Domingo 1442. 23—S.

Departamentos

ARRIENDASE DEPARTAMENTO independiente. Olivares 1434. 26—S.

$ 100 ARRIENDO DEPARTAMENTO, sin niños. Manzano 253.

SEÑORA SOLA PROPIETARIA, arrienda departamento 4 piezas y cocina a matrimonio honorable sin niños. Maipú 462.

Piezas

ARRIENDASE PIEZAS CASA PARticular. Jofré 304.

ARRIENDO PIEZAS PERSONAS ocupadas. Correo 15. Lefort.

ARRIENDO DOS ESPLENDIDAS piezas a la calle. García Reyes 531.

OFREZCO PIEZA CENTRAL A CAballero o señorita sola con o sin muebles. Gálvez 127. 22—S.

ARRIENDO PIEZA. SERRANO 75. S—22

EN CASA DE MATRIMONIO EXtranjero se arriendan piezas a matrimonio o caballero extranjero con o sin muebles. Libertad 22. S—23

SEÑORA DE RESPETO ARRIENda buenas piezas a matrimonios honorables. Brasil 66. S-23

12.—Compra y venta de sasas y sitios

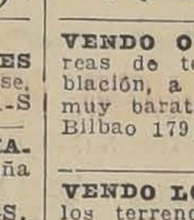

H. CEPPI, ARquitecto: SOTOMAYOR 37. — Teléfono 999. 15-Oct.

VENDO O PERMUTO 18 HECTAreas de terreno especial para población, a 15 cuadras del Matadero, muy barato. Tratar con su dueño. Bilbao 179. Alameda, de 12 a 3. 21-S

VENDO LOS ULTIMOS SITIOS DE los terrenos Manuel Montt, a una cuadra de Irarrázaval, muy barato y con grandes facilidades. Bilbao 170. Alameda, de 12 a 3. 21-S

VENDO CHALET CON TODAS LAS comodidades, en Ñuñoa, Avenida General Saavedra 875, a 2 cuadras de Irarrázaval y a 20 metros de Manuel Montt. Bilbao 170 (Alameda). 12 a 3. 21-S

CASAS NUEVAS, ARRIENDASE. 400. 170. Grajales 1962. S—21

VENDO ESPLENDIDO SITIO, COmuna Yungay, dos cuadras Matadero Nuevo. Mide 2346 metros. Precio: $ 4,000. San Camilo 1057. 22S

4,000 PESOS CONTADO, RESTO 35 pesos mensuales, vendo quintita 4 piezas, a un paso autobuses a Renca y a ocho cuadras de Independencia. — Barros Arana 62. Tratar: Echaurren 227.

VENDO PROPIEDAD PARA PANAdería, con horno. Fermín Vivaceta 524. 23-S

8,000 VENDO CASITA CON ARBOleda. Tratar: Irarrázaval 503. 23—S.

VENDO BONITO CHALET, GRAN quinta, árboles frutales. La Cisterna. Precio 25 mil pesos. Tratar, San Francisco 106.

13.—Compra y venta de negocios

SE VENDE UNA BOTICA DE PRImer orden. Casilla 3458. 24—S

VENDO ANTIGUA CIGARRERIA, Nataniel 1077. 25-S

POR MOTIVO VIAJE VENDO CIGArrería, relojería y más anexos bien situada. Puente 682.

VENDO NEGOCIO ABARROTES, poco capital. Arriendo contrato barato. Pinto 2056. 22—S.

SE VENDE CIGARRERIA Y LUStrin muy buena situación. Agustinas 1038. 23—S.

VENDO DEPOSITO LICORES Y MEnuestras muena situación. Dardignac 253. 22-S

VENDO ACREDITADISIMO, ELEgante restaurant, utnlidad 5,000 mensuales comprobable. Pensión familia perfectamente amoblada. 23,000. con espléndida casa. 5 años contrato. Almacenes, toda clase negocios garantidos. Santo Domingo 1187, oficina 1.

VENDO CIGARRERIA MUY BIEN situada no la puedo atender, o la doy a medias a una señorita. Bandera 841. 21-S

VENDO SASTRERIA, MERCED 776.

2,000 PESOS VENDO NEGOCIO DEja utilidad 30 pesos diarios. Maruri 793.

AL CONTADO, CON FACILIDAD de pago, vendo peluquería cigarrería y lustrín vendo, la mejor situación, en Salas N.o 260. S—22

VENDO NEGOCIO ABARROTES, buena situación, poco capital, doy facilidad de pago. Emporio Venecia. Maipú 67. S-22

VENDO CARNICERIA. MATUCAna 71. S-22

VENDO SOMBRERERIA SEÑORA, surtida, situación espléndida arriendo barato, San Pablo 1063. 22—S.

VENDO PENSION POR ENFERMEdad de su dueña, con muy buena clientela. Mapocho 1192, por mitad de precio. 22—S.

15.—Compras y ventas varias

NECESITO TIERRA PARA JARdín. Catedral 1907. 23—S.

ROMANAS 2,000, 1,200, 500, 300 kls. balanzas 8, 4 kilos vende barato Fábrica Romanas, Bulnes 216.

VENDO "GRAN BIBLIOTECA DEL Contador", por Emilio Oliver, máquina Singer, guitarra española, canarios finos, baratísimos. San Ignacio 169.

VENDO MANTECA DE PRIMERA, 175 pesos quintal. Arturo Prat 1253 S—21

Cuerpo de Bomberos

8.a Cía. DE BOMBEROS LA UNION es Fuerza.—De orden superior cítase a la Compañía a academia y ejercicio para el Jueves 23 del presente, a las 9.30 y 10 P. M., respectivamente, con uniforme de trabajo. Punto de reunión: El cuartel. Se recomienda muy especialmente la asistencia y se ruega puntualidad en la hora.—El ayudante.

12.a Cía. DE BOMBEROS CHILE Excelsior.—De orden superior cito a la compañía a academia para el Viernes 24 del presente, a las 9 en punto. Reunión en el cuartel. Uniforme de trabajo. Se encarece muy especialmente la asistencia. Queda suspendida la academia a que estaba citada la compañía para el Miércoles 22 del presente, a las 9 P. M. —El ayudante.

16.—Dentistas.

Dentífricos

Pasta, Polvo, Elixir, Cepillos para dientes. Casa especialista: Sociedad Cooperativa Dental. MONEDA 1053, frente Iglesia Agustinas. 6-Oct.

17.—Escuelas de Choferes

ESCUELA PRACTICA DE CHAUFfeurs, mecánicos, cursos rápidos, varias marcas, diurnos, nocturnos. También enseñanza de mecánica, electricidad, por correspondencia. — Vicuña Mackenna 456. 4-O

18.—Extravíos y hallazgos

BRILLANTE PERDIDO PLAZA ARgentina, paradero camiones San Pablo, a las 10 A. M., día 18. Pagaré valor tasación persona devuelva su dueño. Sazié 2870. 22-S

NIÑITO PERDIDO 4 AÑOS, TRAjecito mameluco negro, nombre Jorge Humberto Pérez. Ruégase entregarlo, dar noticias calle Cuevas 1619.

SE AGRADECERIA A LA PERSONA que haya encontrado un reloj pulsera de oro, frente al Teatro Municipal, — Devolverlo, Avenida Irarrázaval 1301, o avisen por teléfono, 71 Ñuñoa.

GRATIFICACION PRENDEDOR REdondo perdido, anoche 19 entre Huérfanos y Ahumada. Alonso Avalle 1629

$ 500, GRATIFICACION QUIEN DEvuelva cruz de perlas y brillantes perdido el 17 en la noche en el trayecto Teatro Esmeralda, Lord Cochane 237. 23S

GRATIFICACION SE DARA EN Castro 295 a quien devuelva prendedor perdido el 19 del presente.

HABIENDOSE EXTRAVIADO UNA niñita de 6 años llamada Cornelia Galarce, rogamos a las personas que la hayan hallado, den noticias de ella a Francisco Lobo 836.

19.—Empleados para comercio y oficinas. (Pedidos y ofrecidos)

NECESITO SEÑORITA PARA Cuidar guagua. San Pablo 2029. 21S

SEÑORITA PREPARADA VENTA calle, buena presentación, recomendaciones. Buen sueldo. Esmeralda 650. 22S

PERSONAS QUE DESEEN TRABAjar en el corretaje necesito, para ofrecer artículos a los almacenes de abarrotes. Garantía 13 pesos. Tarapacá 1048.

NECESITO VENDEDORES A COMIsión; se exige fianza por el mostrario. San Diego 911, interior.

NECESITO SEÑORA O SEÑORITA alguna práctica contabilidad. Casilla 3222. 22—S.

NECESITO EMPLEADO FORMAL, trescientos pesos. Señoritas para oficinas. Venegas Salas: Plazuela Santo Domingo. 22S

PIDA EMPLEADOS, EMPLEADAS, a Venegas Salas. 22S

VENDEDORES PARA VENTAS CAfe y te a domicilios. Particulares necesítase. Huérfanos 864.

VENDEDORES, CLIENTELA ALMAcenes, necesito. Paz 1075. Casa 12. S—22

SEÑORITA 16-18 AÑOS, TRABAJO laboratorio, necesítase. San Ignacio 1105. S—22

COBRADOR CON FIANZA Y BUEnos informes se ofrece para casa comercial, barraca o cualquier empresa. Dirigirse: L. V. F. Correo 2, Casilla 4619. S-22

22.—Hoteles y pensiones.

HOTEL BOHEME, SAN ANTONIO 54, piezas amobladas $ 5 persona. 1.o-Oct.

HOTEL FORNOS, PIEZAS AMObladas desde $ 3, pensión económica. San Diego 117. 20-S

120 PENSION CON PIEZA. GENEral Mackenna 1711. S-23

CASA PRESIDENCIAL MONEDA N.o 1316, recibe pensionistas. Set—22

LINDAS PIEZAS PENSION, SAN Martín 509, esquina Catedral. 21-S

ARRIENDASE PIEZAS CON PENsión. San Francisco 367. S—26

ARRIENDO PIEZAS BUENA PENsión. Matucana 99. 21-S

ARRIENDO PIEZA CON PENSION, sin muebles. San Pablo 2029. 21-S

ATENCION PASAJEROS: CIENTO cincuenta. piezas amobladas, desde $ 3 diarios. Gran Hotel Buenos Aires, Delicias 2921. S-21

LUJOSA CASA RESIDENCIAL ofrece departamentos por días y meses, con o sin pensión. Delicias 978. S—25

DEPARTAMENTO CALLE, PENsión. Lira 176. 22—S.

EN ELEGANTE RESIDENCIA lindas piezas buena pensión, baño, precios módicos. Santa Isabel 58, un paso Vicuña Mackenna.

120 EXCELENTE PENSION, PIEZA amoblada. San Antonio 812. 23—S.

CASA RESIDENCIAL EXTRANJEra ofrece espléndidas piezas, magnífica comida. Estado 136.

CASA PARTICULAR RECIBE FAmilias de provincias, precios módicos. Echaurren 16. 22—S.

ALAMEDA 1621, PIEZAS PENSION, precios bajos. S—26

A MEDIA CUADRA ALAMEDA arriendo una pieza con o sin pensión. V. Lastarria 76. 23-S

REGIA CASA MODERNA, 5 DORMItorios, 2 baños, arriéndase. Cerro 63. S—30

CATEDRAL 1287, ARRIENDANSE piezas amobladas, balcones calle, para matrimonios. S—22

ESPLENDIDAS PIEZAS, REGIAS comidas. Rosas 1253.

ARRIENDO PIEZAS CON O SIN muebles,caballeros solos con pensión. Rosas 948.

23.—Instalaciones y accesorios para negocios. (Compra y venta)

COMPRO MOSTRADOR PARA CARnicería. San Ignacio 680. S 21

VENDO DOS VIDRIERAS PARA das para calle. Av. Matta 616. 22S

VENDO UNA VIDRIERA MOSTRAdor, especial para pastelería o frutería. Delicias 403. S-22

24.—Instrucción y educación. (Colegios, academias y profesores)

CONCURSO

Se ha abierto concurso para proveer 5 horas de Historia y Geografía en la Escuela Normal de Concepción.
Detalles en el "Diario Oficial".
EL DIRECTOR GENERAL DE EDUCACION PRIMARIA
22—S.

SACERDOTES, PEDAGOGOS PREparan exámenes. Venegas Salas. Plazuela Santo Domingo. 22S

RAPIDAMENTE ENSEÑAMOS: DACtilografía. Instituto Comercial. Agustinas 1060.

ENSEÑO ESCRIBIR A MAQUINA. Avenida Matta 389.

25.—Instrumentos musicales, afines y accesorios. (Compra-venta y composturas)

MUSICA IMPRESA, LITERATURA, musical, inmenso surtido. Casa Doggenweiler Prat 166. 29-S

DISCOS VICTOR TODAS MARCAS, desde $ 4. Llegaron últimas novedades. Cambio discos usados, rotos por nuevos. Máquinas Singer, victrolas. Vendo facilidades pago. Repuestos en general. composturas económicas, muebles para victrolas. San Pablo 2786. Oc.-15

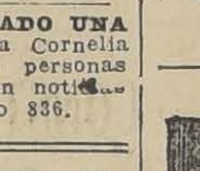

DISCOS — NOvedades constantemente. Victrolas y Gramófonos con facilidades de pago. Composturas económicas. San Pablo 2202. 3-Oct.

Oct—3

AUTOPIANOS. —Rollos para autopianos. — Facilidades de pago. Ultimas novedades. — Carlos Doggenweiler. — Prat 166.

COMPRO PIANO, INDICAR MARCA. Casilla 3219. 22—S.

VENDO RICA VICTROLA CON discos. Molina 546.

PIANO FLAMANTE VENDESE, arriéndase, realizo mobiliario casa. Huérfanos 2494.

27.—Medicina y Farmacia

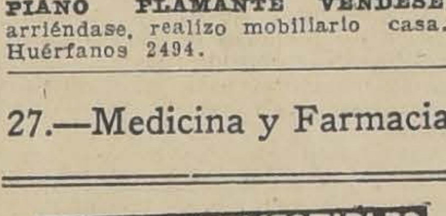

O.—2

SIFILIS, GONORREA, CONSULTAS gratuitas. 1-6. Nocturna 8.30-10. Doctor Cifuentes. Santo Domingo 1953. S 24

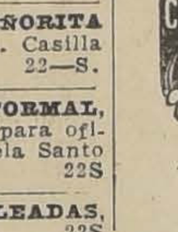

INSTITUTO ORTOPEDICO ALEMAN San Antonio 440

28.—Materiales de construcción. (Compra y venta)

RECIBO ESCOMBROS, EXPOSIción esquina Iquique. 23—S

LADRILLOS FISCAL Y MURALLA $ 120 y $ 180 mil vendo. Eulogia Sánchez 19 (Vicuña Mackena). Teléfono 1411. 21-S

REGALO TEJAS 12 PESOS CIENto. Rengifo 769.

DEMOLICION: FIERRO PARA TEcho, puertas, ventanas y maderas véndese Moneda esquina Cienfuegos.

ADOBES, TEJAS USADAS VENDO. Ladrillo, bolones necesito. Maestranza 28.

PLANCHAS ZINC INGLES VENdo ocasión primer uso. Verlas Prat 814.

PUERTAS, VENTANAS, GALERIAS, mamparas, listas y hacen, precios convenientes. Fábrica Britania, Av. Matta 556. 22—S.

VENDO ADOBES, PARADERO LO Vial. Calle Mercedes N.o 258.

TEJAS BARATAS VENDENSE. Martínez de Rozas 3235.

29.—Maquinarias, motores, afines y accesorios. (Compra-venta y composturas)

ESPIGADORA HAERCKNER CON todos sus repuestos y escopleadora, realizo baratísimo por conclusión fábrica. República 621. 21-S

ONCE BALCONES, TRES REJAS iguales vendo ocasión. San Diego 101. 21-S

MOTORES ELECTRICOS DE 10-11 caballos, corriente alterna, transmisiones, poleas, descansos, correas, vende. San Diego 483.

Stbre. 9 1926

Preguntas y Respuestas

1,162

LAS PERSONAS, CUYAS CONSULTAS NO APAREZCAN RESUELTAS EN EL DIARIO, SERAN ATENDIDAS PERSONALMENTE POR EL REDACTOR DE LA SECCION, LOS DIAS LUNES, MIERCOLES Y VIERNES, DE 6 A 6 1|2 DE LA TARDE.

CHINCHORRO

Aficionado al Tango! — Santiago. — Existe, como usted también lo sabrá, señor Zenón, un tango que lleva como nombre "Chinchorro" y que al ser oído en un disco Víctor, cualquiera, inconscientemente se pone de pie y busca una compañera para seguir con ella los acordes de esa agradable melodía.

Creo que habrá muy pocos que hayan dejado de oírlo, pero hasta ahora a ninguno se le ha ocurrido preguntar por el significado de ese nombre "chinchorro".

Le ruego a usted, señor Zenón, satisfacer mi curiosidad, indicándome en su sección lo que ese nombre significa.

Se conoce con ese nombre un pequeño bote o embarcación más chica que se lleva a bordo, para el servicio del buque dentro de los puertos y que va al remo, si bien puede adaptársele un mástil y una vela latina.

También recibe el nombre de Chinchorro la balsa compuesta de dos páginas de leña menuda, asegurada por tincas, que usaron los indios en las costas del Pacífico para salir a la pesca.

SUB-ARRIENDO

Arrendatario. — Santiago. — Tengo tomada en arriendo una casa desde algún tiempo y como es demasiado grande para mi familia, he sub-arrendado dos departamentos.

En estas circunstancias, el arrendador desea que yo le devuelva casa arrendada, porque a él no le gusta que yo sub-arriende.

Deseo saber, señor Zenón, ¿puede mi arrendador hacer cesar el arriendo alegando esta causal?

Según: si en el contrato de arrendamiento celebrado entre ustedes dos, se estableció la prohibición de sub-arrendar se estará a lo establecido en él, y el arrendador podrá pedir por esa causa la terminación del arriendo: en el caso contrario tendrá usted la razón, esto es, si se le ha concedido la facultad de sub-arrendar, podrá lícitamente hacerlo.

DOLOR DE LOS OIDOS

Enfermo. — Santiago. — Mucho le agradecería me diera una receta para evitar el dolor de los oídos.

Forme una preparación con los siguientes ingredientes:

	Gotas
Glicerina	20
Belladona	5
Láudano	5
Acónito	5
Eter sulfúrico	10

Esta preparación se aplica tibia al oído enfermo, en cantidad de cinco gotas.

LA TUMBA ABANDONADA

Mercedes. — Santiago. — Le ruego, señor Zenón, me diga quién es el autor de la poesía La Tumba Abandonada, cuya última estrofa le incluyo y que a mi juicio, envuelve una verdad muy grande. Dice:

Pero encontré una tumba aban- (donada
donde no había flores, donde nada
hablaba del recuerdo, y, conmovido,
ante ella detúveme, pensando
que en verdad no morimos sino (cuando
cae sobre nosotros el olvido.

El autor de esta poesía, cuya última estrofa nos incluye, es el poeta chileno, don Manuel M. Magallanes Moure.

LA MUJER ESPAÑOLA

Augusto. — Santiago.—Me asegura un amigo, señor Zenón, que la mujer española fué en la antigüedad todo lo contrario de lo que es hoy la mujer norteamericana. Es decir, un ser qui vivió bajo una estricta vigilancia del padre, del marido y del hermano, y le choca y se alarma al ver el desenfado, la libertad, la independencia de la mujer de Norte América. Cree él que la mujer española fué siempre como una especie de flor de estufa o de piedra preciosa encerrada bajo llave.

Hay muchos que creen lo mismo que su amigo; pero nada más absurdo y nada tampoco más anti-histórico.

La mujer verdaderamente nativa de España, la verdaderamente indígena, la íbera, la gótica, la preclásica era una mujer que gozaba de iguales privilegios que el hombre: valiente, decidida, determinada como el hombre; emprendedora, atrevida, libre tanto o más que el hombre.

El nuevo tipo y el nuevo ideal lo ha heredado en gran parte de los árabes; es la copia de la mujer asiática más o menos adaptada a libertades restringidas; es importación semítica o teutónica, pero no tiene raíces en el verdadero carácter, en el verdadero pueblo, en la verdadera historia de España.

BRILLANTINA PARA EL PELO

Un interesado. — Santiago. — Deseo preparar una sustancia que sirva como brillantina para el pelo.

Ruego a usted me indique la forma de prepararla y que no sea demasiado costosa.

Con las siguientes sustancias, puede usted obtener los resultados que persigue:

	Gramos
Agua oxigenada	500
Infusión manzanilla alemana	400
Agua simple	500

Esta solución deberá usted aplicársela en fricciones todas las noches.

REDUCCION Y LIMITACION DE ARMAMENTOS

Alfonso y Arturo. — Santiago. —Mucho le agradeceríamos, señor Redactor de la Sección de Preguntas y Respuestas de "La Nación", si nos diera a conocer por intermedio de ese diario lo que dice el primer capítulo de los acuerdos tomados en las conferencias internacionales acerca de la reducción y limitación de armamentos de las diversas naciones que han intervenido.

El primer capítulo consta de un artículo que dice así:

Reconociendo que los armamentos excesivos constituyen una amenaza de guerra, las altas partes contratantes convienen mutuamente:

1.o En limitar o reducir sus armamentos a la base necesaria para el mantenimiento de la paz y de la seguridad nacionales.

2.o En estudiar los medios y arbitrios de futura reducción de los armamentos, ora entre los signatarios o bien entre dos, cualesquiera de ellos.

El capítulo segundo se refiere a las zonas desguarnecidas, que está establecida en el artículo trece y dice: a fin de facilitar la seguridad y el desarme progresivo que son el objeto de este tratado, cualesquiera de las altas partes contratantes puede convenir con una o más naciones limítrofes en el establecimiento de zonas desguarnecidas.

QUEMADURAS

Un quemado. — Santiago.—Como ha dado tantas veces muestra de su reconocida gentileza, le ruego en esta oportunidad me dé una fórmula para calmar el dolor que producen las quemaduras, cualquiera que sea la causa de que provengan.

Para calmar el dolor que producen las quemaduras, por intenso que sea, hágase una papilla de aceite de oliva con dos yemas de huevos y colóquese esta preparación sobre la parte afectada.

La cataplasma debe hacerse a fuego lento y revolviéndola continuamente.

COMPOSTURAS de máquinas de escribir, sumar, calcular. El Taller más serio y competente. Máquinas de escribir de ocasión, garantidas. BANDERA 139 O.-3

BANCO COMPLETO PICADOR LEña, vendo. Cochrane 1178.

MAQUINA FOTOGRAFICA CON Dos lentes, vendo. Compañía 1065. Oficina 16. Verla de 11 y media a 12. 22S

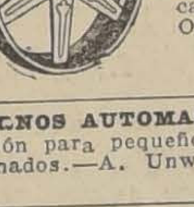

POLEAS PARa transmisiones. Libertad. — LItidas de acero, marca "American". Material pa- Ofrece: Fundición

TORNOS AUTOMATICOS DE PREcisión para pequeños talleres y oficionados.—A. Unwin, Bellavista 61 S 21

PERFORADORA Y DESCARNADOra necesita la Fábrica de Calzado. Santos Dumont N.o 560 esquina Recoleta. 21-S

30. — Menajes. (Compra-venta)

MUEBLES DORMITORIOS, COMEdores, salón escritorios, variedad estilos y especialidad en coloniales. Precios bajísimos. Grandes facilidades de pago con entrega inmediata. Especialidad sillas desde 100 pesos docena. Venga consultar Fábrica Nacional de Muebles. Serrano 398. N O.

Compramos
Lana y Colchones
usados, vamos a domicilio.
Maestranza 392
30-S.

MUEBLES DE TODAS CLASES Y estilos, encontrará visitando la Fábrica y Mueblería "Washington". Precios muy ventajosos, con grandes facilidades de pago. Entrega inmediata. Maestranza 444. O-13

COMPRO
muebles sueltos y menajes completos de casa, también boletos de empeño.
SANTO DOMINGO 936
Oct—4

MUEBLES: OFRECEMOS CUALquier estilo, precios ventajosos; entrega inmediata, grandes facilidades de pago. Consulte nuestras condiciones. Fábrica Sociedad Nacional de Muebles y Maderas. Copiapó 1060, entre Prat y San Diego. O-13

VENDO COLCHON LANA, SILLA comedor, guagua, discos, catres. 21 de Mayo 843. S 21

Compramos
Lana y Colchones
usados. Vamos a domicilio.
San Diego 2116
30-S.

VENDO DE OCASION AMOBLADO salón, autopiano, paragüero, estantes para libros, cuadros, cocina a gas, etc. A. Prat 565. 22—S.

COMPRO OCASION AMOBLADO completo comedor. Echaurren 18. 22—S.

VENDO UN ESCRITORIO ESTILO ministro. Santa Isabel 365.

VENDO MUEBLES DE OCASION antiguos y modernos, roperos, peinadores, cómodas y veladores, catres, colchones, loza, cristalería, una rica cocina económica con horno y caldero de cobre. — Camilo Henríquez 641. 22-S

VENDO MUEBLES DORMITORIO. Irarrázaval 461. S-21

REALIZAMOS SOMMIERS Y MARquesas, composturas y medidas a domicilio. San Pablo 2165. 22-S

OCASION VENDO APARADOR grande, trinche moderno, dos marquesas gemelas, cocina económica chica y varios. Agustinas 2336, casita 9.

LAVATORIO MARMOL, TAZA REdonda regalo en 120 pesos. Agustinas 2336, casita 9.

VENDO POR AUSENTARME, URgente, varios muebles depositados en Bascuñán 120. Hay buen piano alemán, buenas voces, amoblado dormitorio, muebles de sala, escritorio, comedor, rica cocina para familia grande o restaurant, baño, plantas, pedestales, espejos, cuadros. Verlos y tratar con la señora modista. Bascuñán 120. S-22

VENDO OCASION ROPEROS LUnas biseladas, peinadores, cómodas, veladores, catres fierro, catres bronce, cortinas felpa lacre, medio amoblado mouquet, espejo grande pared, aparadores, trinches, mesa correderas, sillas comedor, cocina económica, escritorios ministros, estantes libros, sillones giratorios, amoblado cuero. Muchos otros muebles baratísimos. San Francisco 106.

31. — Notificaciones comerciales

HE COMPRADO EL DEPOSITO LIcores. Rosas 2992, al señor Carlos von Maltke, no respondo por cuenta pasado tres días. — I. Sepúlveda, 19 Setiembre 1926.

HABIENDO COMPRADO LA PAStelería Diez de Julio 780, no respondo por cuenta pasado tres días. 22—S.

33.—Oficinas, locales y garages. (Ofrecidos y buscados)

ALMACEN, DELICIAS 337, Arriéndase. Llaves: 335. 30-S.

LOCAL NECESITASE PARA ALmacén o librería en esquina o mediado cuadra, con patio grande o sitio, tenga 3 habitaciones, luz, todo servicio o compro cualquier negocito tenga estas comodidades. Infante 1436. Casita 18. 22—S.

CASA ESQUINA ESPECIAL PARA almacén con piezas habitación y servicio arriéndase. General Velásquez 126 esquina de Sucre. 22—S.

BUEN ALMACEN CENTRAL arriendo. San Diego 113.

$ 250 ARRIENDO LOCALES MOdernos comerciales con casa habitación para fuente de soda, zapaterías, carnicerías, panueterías, sastrerías, etc. Cumming entre Martínez de Rozas y Andes.

34.—Operarios para fábricas, talleres, etc. (Pedidos y ofrecidos)

Tipógrafos

NECESITANSE AYUDANTES prácticos de encuadernación. San Francisco 224.

CAJISTA DISTRIBUIDOR, PRENsista pedal, marginador cilindro, rayador de disco, doblador, ayudantes encuadernador se necesitan Imprenta Artes y Letras, Villavicencio 315.

NECESITASE CAJISTA REMIENdo, también sepa imprimir en Victoria. Compañía 1525.

Carpinteros y mueblistas

CARPINTEROS ESCALERISTA SE necesitan. Ejército 441. 21-S

OFICIALES CARPINTEROS MUEBlistas necesito. Maturana 526. 22—S.

OFICIALES CARPINTEROS CON herramientas necesítanse. Cumming 861.

NECESITO MUEBLISTAS COMPEtentes en muebles finos. Cochrane 608.

NECESITO CARPINTERO COMPEtente en construcciones. San Francisco 106.

Sastres, Modistas y Costureras

OPERARIOS SASTRES: COMPRO forros. Moneda 848.

NECESITO COSTURERA PARA ROpa blanca. Gay 2064.

OPERARIOS SASTRES CON MUEStras necesito. Moneda 848.

COSTURERAS DE VESTIDOS NEcesito. Amunátegui 739.

BUENAS COSTURERAS PARA trajes señora necesito. Maestranza 182.

COSTURERA BUENA NECESITO.— Carmen 292. Casa 1. 22—S.

NECESITO COSTURERA EN MOdas. Lira 901.

NECESITO AYUDANTA SASTRE adelantada. San Francisco 1636.

COSTURERA APRENDIZA SASTRE necesito. Merced 776.

AYUDANTAS EN VESTONES QUE sepan ojalar y embolsillar, necesito. Bezanilla 1483.

COSTURERA COMPETENTE, NECEsito. Brasil 158.

NECESITO APRENDIZA adelantada, modas. Huérfanos 790.

AYUDANTE SASTRE NECESITO, trabajo todo año. Libertad 41.

Zapateros

NECESITO APARADORAS COMPEtentes. Agustinas N.o 809. 21-S

ZAPATEROS ESTAQUILLADO, NEcesito. Bascuñán 26.

Oficios varios

NECESITO PANADEROS. PROVIdencia 1300. 21—S

MECANICO PARA FABRICA, QUE entienda manejo caldero vapor y cañerías, necesito con buenos informes. Compañía 2752. S—21

RELOJEROS COMPETENTES NEcesita la Relojería Barcelona. Bandera 726. 21-S

RASPADOR COMPETENTE NECEsita curtiembre en Valparaíso. Trabajo garantido todo el año. Dirigirse: Independencia 333. 21—S

MAESTRA PARA TALLER DE aparado necesita Fábrica Calzado. Chacabuco 554. S-21

NECESITASE FUNDIDOR BRONce artístico y un oficial fundidor.

SE NECESITAN ALGUNOS OFIciales de broncería. 21-S

SE NECESITAN AYUDANTES oficiales joyeros para trabajar en bronce. Av. Blanco N.o 1263. 21-S

NECESITASE FUNDIDOR BRONce artístico y un oficial fundidor. 22S

SE NECESITAN ALGUNOS OFIciales de broncería. 22-S

SE NECESITAN AYUDANTES Oficiales joyeros para trabajar en bronce, Av. Blanco 1763. 22-S

MAESTRO QUE SEPA HACER COcinas necesito. Castro N.o 72. 21-S

FUNDIDORES EN BRONCE NECEsito urgente. Fundición Krause. — Gálvez 1301.

APRENDIZ TORNERO MECANICO necesito, jornal $ 8 diarios. Toro Mazzote 105.

NECESITO AYUDANTE BOLETEría platea Teatro Carrera. Por carta J. R. M., Chiloé 1564. Personalmente en boletería de 5 a 7 y de 9 a 10.30 P. M. 22—S.

MUY IMPORTANTE OFERTA PARA UD.

4 DIAS EN CORTINAS

Martes, Miércoles, Jueves, Viernes

VUELOS en punto para cortinas, metro
$ 0.95

PUNTO 60 cm. para visillos, el metro
$ 1.70

IMITACION MAYA, 52 cmt., color crudo, con listas en colores
$ 1.80

GENEROS de fantasía para visillos con deshilados y calados, imitación perfecta de maya, el metro
$ 3.40

CAÑAMAZO trasparente con listas tupidas y en color
$ 2.60

CAÑAMAZO bordado especial para cortinas de hall en fondo crudo con dibujos bordados, en colores, metro
$ 3.60

GASA MADRAS, 130 cmts., en color crudo con dibujos en colores. Indanthren (no destiñen)
$ 7.40

PUNTO para cortinas 100 cmts., en lindos dibujos, el metro
$ 5.90

VELO legítimo blanco, 102 cmts. ancho metro
$ 4.80

SATINES 160 cmts para sobrecamas, alemán
$ 12.80

CORTINAS CONFECIONADAS en todas clases. Aquí algunos ejemplos!

VISILLOS de punto el par
$ 2.90

STORES de punto tamaño 130-175
$ 6.90

JUEGO de Flamina con aplicaciones, tamaño 50-200, con cenefa en total
$ 11.80

JUEGO de cortinas de punto, tamaño 85-250, con cenefa
$ 22.80

JUEGO de Madras tamaño 65-300, con cenefa total
$ 24.80

JUEGO de cortinas en tocuyo muy fino con bordados en colores, tamaño 80 y 200, con cenefa,
$ 29.80

Vea Ud. nuestra vidriera especial

GASA cmts., moteada, legítima blanca 116 de Suiza, el metro
$ 5.90

OBERPAUR

Santiago: Estado 273 - Valp., Condell 27

NECESITO UN BUEN MECANICO tornero con recomendaciones. Estado 163. 22—S.

CALADORA NECESITO. TALLER Dieciocho 40. 22—S.

NECESITO PANADERO CANASTEro. Domínica 307.

35.—Oficios y servicios diversos. (Pedidos y ofrecidos)

Chauffeurs

NECESITO CHOFER PARA CAmión bodega frutos país. San Diego 179.

OFRECESE CHAUFFEUR JOVEN, toda marca, recomendaciones. E. Soto, Correo 13. 22—S.

NECESITO CHOFER PARA CAJA de cambio marca Ranal. Sevilla 1498.

PELUQUERO COMPETENTE, NEcesito con herramientas, Maestranza 186. S—22

NECESITO UN BUEN PELUQUEro. Castro N.o 472.

Peluqueros

PELUQUERO, NECESITO. SAN DIEgo 944.

PELUQUERA O PELUQUERO muy competente en ondulaciones y cortes de melena, con buenos informes, necesítase. Moneda 950. S-22

NECESITO DOS PELUQUEROS. Chacabuco 9.

NECESITO PELUQUERO CON HErramientas de firme, buen trabajo. Matta 677.

Cocineras

COCINERA COMPETENTE NECEsito 80 a 100 pesos. Mercado Municipal. Exposición, Sección Cocina. 21-S

Cocinera y sirviente de mano

se necesita urgente. Recomendaciones:

COMPAÑIA N.o 2397

COCINERA JOVEN NECESITO, buen sueldo. San Isidro 630. 24—S.

COCINERAS, MANO, NIÑERAS, todo servicio necesitamos. Esmeralda 650, buenos sueldos. Corremos con gastos carro. 24—S.

BUENA COCINERA NECESITO. — Delicias 1626.

COCINERA SOLA O CASADA NEcesito. Subercaseaux 302. Botica.

COCINERA RECOMENDADA NEcesítase para dos personas. Alonso Ovalle 869.

COCINERA COMPETENTE, RECOmendada necesítase. Agustinas 1328. 22—S.

COCINERA NECESITO. PRAT 187. 22—S.

COCINERA Y EMPLEADA DE MAno recomendadas cama adentro, buen sueldo, necesito. Maipú 654. 22—S.

COCINERA SIN NIÑO NECESITO. Sueldo: $ 60. Catedral 2863. 23S

COCINERA Y EMPLEADA PARA piezas y comedor necesito. Huérfanos 2986. 22S

NECESITO MAESTRA DE COCINA, ayudante, 2 niñas para las mesas, puertas adentro, recomendadas. Seminario 615, de 9 a 11 M. S—22

COCINERA Y EMPLEADA PARA cuidar niñitas, con recomendación, necesito de 1 a 3. Santo Domingo 1751. S—23

EMPLEADA PARA LA COCINA, que sea formal, se necesita para tres personas. Providencia 1266. S—22

BUENA COCINERA CON INFORmes, necesito. Casa extranjera, buen sueldo. Delicias 2636.

BUENA COCINERA CON INFORmes necesito, casa extranjera, buen sueldo. Delicias 2721.

OFRECENSE TRES COCINERAS, comedor. Libertad 543.

COCINERA Y NIÑA PARA LAS meses necesito. Sama 1076. 22—S.

COCINERA Y EMPLEADA MANO necesito. Chacabuco 847.

Lavanderas

LAVANDERIA MODERNA, ECHAUrren 216, necesita planchadoras de doblez. 21-S

LAVANDERA PARA HOTEL FALta. San Diego 902. 22—S.

LAVANDERIA, COMPRO. SAN DIEgo 944.

NECESITO APLANCHADORA ROPA fina y posticera. A. Barroso 382. S—22

LAVANDERIA FRANCESA, MOlina 74. Aplanchadoras de doblez, necesita.

APLANCHADORA NECESITO. Castro 228, casita 10.

LAVANDERAS NECESITO. MILAN 45. 22—S.

Mozos

NECESITO MOZO. ALAMEDA 2595.

MOZO HONRADO CON BUENOS informes. Ahumada 387.

MOZO DE COMEDOR NECESITO. Delicias 1626.

NECESITO MOZO DE COMEDOR.— Plaza Hotel.

MOZO JOVEN SEPA ENCERAR Con recomendaciones necesítase. Estado 15. Presentarse 10 a 12 y 5 a 7, únicamente.

MOZO NOCHERO NECESITO. Tratar de 11 adelante. San Alfonso 75.

MOZO PARA COMEDORES, NEcesito. Matucana 5.

MOZO PARA RESTAURANT. MAnuel Montt N.o 8, Providencia. 23—S.

Niños

NIÑO NECESITO DE 14 A 15 AÑOS, ayudar venta pastelería, recomendado. Av. Matta 616. 22-S

NIÑO DE 12 AÑOS QUE SEPA ALgo de abarrotes necesito. Almirante Barroso 895. 22—S.

NIÑO PARA MANDADOS, PREsentarse. Esmeralda 650.

NECESITO NIÑO PARA LA CAja. San Diego 940.

MUCHACHO COPERO PARA BAR falta, que tenga referencias. San Diego 902. 22—S.

NIÑO, NECESITA BOTICA. SAN IGnacio 1105.

NECESITO NIÑO 15 AÑOS, BUENOS informes. Bandera 324.

NIÑO NECESITO. MILAN 48. 22—S.

Oficios y servicios varios

EMPLEADA PARA CAMPO NECEsito. Providencia 2429. 23-S

NECESITO NIÑA DE 14 A 16 años para ayudar quehaceres de casa. Tratar: Estado 258. S-20

EMPLEADA DE PIEZAS, BUENA, recomendada, podría ser medio extranjera, poca familia, llevar campo Diciembre. Calle Enrique Concha 39, por Alameda pasado Brasil. 21-S

SE OFRECE CHOFER PARA FORD. Santa Elena N.o 1533, Pasaje Graciela 165. 21-S

SE NECESITA NIÑA DE MANO con buenas recomendaciones. Monjitas 726. S 21

NECESITO COPEROS. CAFE AStoria. Ahumada 130. S 21

NIÑA DE MANO CON RECOMENdaciones, necesito. Dieciocho 775. 28S

NIÑA PARA LA MANO, SUELDO: 60 pesos se necesita. República 470. 23-S.

SE NECESITA UNA EMPLEADA para cuidar una señora enferma. Las Rosas 1412. 22-S

NIÑA TODO, TRABAJO CAMA afuera, 50 mensual. Chacabuco 92. 22-S

NIÑA LA MANO NECESITO. CARmen 135.

AYUDANTE CORTADOR JOVEN, para medidas necesítase. Botería Nataniel 34.

NECESITASE EMPLEADA SERIA para quehaceres de casa. Catedral 2982.

NECESITO EMPLEADA CUATRO personas. Covadonga 86.

MADRE E HIJA, SERVICO CASA chica necesítase. Santo Domingo 1873. 23—S.

NIÑAS OPERARIAS NECESITASE. García Reyes 520.

MATRIMONIO RECOMENDADO, buenos sacar leche necesito. Mapocho 2369.

NECESITO ALBAÑIL ENTABICAdor. Bella Vista 0708.

PERSONA FORMAL SE OFRECE para trabajar buena góndola. P. D. D., Correo Providencia. 22—S.

NECESITO DOS NIÑAS. SAN ANtonio 797. 22—S.

EMPLEADA PARA EL SERVICIO de dos personas se necesita con recomendaciones. Maturana 440.

VALDIVIANA SE OFRECE PARA administrar casa de caballero solo o matrimonio sin niños en casa extranjera y entiende modas. Tratar, Nueva de Matte 1225 de 4 a 5 P. M.

CUIDADORA PARA ENFERMA Nerviosa necesítase, que sea educada, con cama limpia. Avenida Manuel Montt 1549.

EMPLEADA AYUDAR QUAHACEres casa, necesítase, San Diego 856.

NECESITASE MENSAJEROS, MOneda 1176.

MAESTRO ALBAÑIL COMPETENte necesito. San Pablo 1571.

EMPLEADA PARA EL SERVICIO, se necesita. Vicuña Mackenna 475. 23S

$ 70 NECESITASE NIÑERA, SE Exige recomendaciones. Ejército 215. 22-S

BRASIL 23, CIEN SERVIDUMBRE, necesito.

EMPLEADA PIEZAS Y COMEDOR, recomendada para poca familia, necesítase. Tratar: Castro 295, de 1 a 3.

SIRVIENTE DE MANO, NECESITA se, prefiérese de campo. Huérfanos 1744.

DOS EMPLEADAS SE NECESITAN en casa extranjera para todo servicio, se paga buen sueldo. Inútil presentarse sin buenas recomendaciones. San Francisco 363. S-22

NECESITO BUEN LUSTRADOR. Rosas 948.

NECESITO COPERO. MANUEL Montt 2981. S-22

EMPLEADA NECESITO, POCO servicio. Avenida Portales 2643.

MUCHACHA PARA QUEHACERES de la casa, necesito. Maestranza 1096. S-23

NIÑA SERVIR MESAS, NECESIto, sueldo y propinas. Mercado Municipal. Exposición, Sección Cocina. S-22

BUEN REPARTIDOR CON REparto pan, necesito. Libertad 34. S-22

NECESITO ENTABLADORES A trato. Agustinas 1564.

MATRIMONIO SOLO PARA CISterna, lavandera y agricultor, necesito. San Alfonso 75.

EMPLEADA PARA LOS QUEHAceres de casa necesita. San Ignacio 866.

CARRETELERO NECESITO. GALvez 171.

NIÑAS NECESITO. MILAN 48. 22—S.

36.—Pensión en familia.

FAMILIA ARRIENDA CON PENsión departamentos asoleados, balcón a matrimonios. Huérfanos 2809. 23—S.

JOVEN EXTRANJERO BUSCO pieza con pensión en casa de familia sin pensionistas, cerca Estación Central. Ofertas a Casilla 4721.

FAMILIA EXTRANJERA, SIN pensionistas, ofrece pieza calle, asoleada, baño, pensión. Molina 38.

38.—Préstamos e hipotecas

DINERO A BAJO INTERES, FACIlito, sobre hipotecas. — Julio Pensler. Morandé 283. 228

¡¡DINERO!! FACILITO COMERciantes industriales, empleados comerciales, Bandera 323, oficina 14.

40.—Profesionales.

EL ZURCIDOR japonés, especialista único. Viraduras, composturas y transformaciones de trajes. Competencia y seriedad. Se atiende a provincias contra reembolso. **SAN DIEGO 228.** Teléfono 667.

MUEBLES Y BATERIAS para cocina; donde Fauré: **CARMEN 815, FABRICA.** 9-Set.

ZURCIDOS INVISIBLES, VIRADUras, ternos, sobretodos. Merced 776.

41.—Prendas de vestir.

BARATURA CAmisas: Céfiro con cuellos 15, 12, 10 pesos. Brillantina, 20 y 18 pesos. Popelina seda 35, 30 27 pesos. Al Precio Fijo, Ahumada N.o 61. Fabricantes e importadores. S—26

CAMISERIA "EL SIGLO", (ANTIgua Matas y Co.) Delicias 2750 (Portal Edwards). Camisas sobre medida, pijamas, calzoncillos, Corte y confección perfectos. Talleres propios en el mismo establecimiento. Importación de artículos de punto. Envíos a provincias. Precio fijo. 18-Oct

REMATE

El 30 de Setiembre, a las 3 P. M., en el 2.o Juzgado de Letras de Mayor Cuantía en lo Civil, se rematará la propiedad

ARTURO PRAT N.o 368, POR EL MINIMUM DE $ 66,666

al contado. Bases y antecedentes en la secretaría de dicho Juzgado, juicio "Roca, Santos con Vásquez, Francisco". — EL SECRETARIO.

FERIA SANTA ROSA

DE LA SOCIEDAD EL TATTERSALL

FERIA Y POSADA PARA CERDOS Y LANARES

SANTA ROSA 2250 — ESTACION SAN DIEGO — TELEFONO SAN MIGUEL 17

En la Feria que se efectuará HOY Martes 21

Como de costumbre, remataremos CERDOS GORDOS y para engorda, llegados de diferentes procedencias. Entre otros, 45 cerdos gordos de Linares.

LANARES:

1 Carro de corderos capones, gordos, llegados de Traiguén.

TERNOS CON POCO USO, VESTOnes y pantalones, realiza Ropería Andrés Bello 601, esquina Recoleta O—8

DEPOSITO CASIMIRES, SECCION Sastrería, ternos, abrigos sobrantes, 70 pesos. V. Mackenna 1080. O-6

VAMOS A VISITAR A Vilugrón que tiene ternos de fantasía a precios convenientes. **SAN MIGUEL 62.** 8-Oct.

OCASION GRANDIOSA, SE REAlizan paletoes de seda para señoras a 230 a 350 pesos. Echaurren 45.

43.—Profesionales. (Pedidos y ofrecidos)

FARMACEUTICA, REGENTAR EN Santago, ofrécese. Casilla 1858. 21—S

FARMACEUTICO REGENTE NECEsito, San Francisco 1833. 22S

44.—Remates.

HOY REMATES, DE 10 a 12 y de 4 a 6: Plaquées, cristalería, enlozados, cuchillería y menaje en general. Todo al mejor postor. **SANTO DOMINGO** 936 — Frente al Convento.

REMATE DEL EMPORIO "LA Fosca". Miércoles, a las 2. Avenida Club Hípico 914. Juan Campanella. 20—S

REMATE DEL EMPORIO LA TOSca y muebles, mañana a las 2, Avenida Club Hípico 914, casi esquina Tupper. Hay Instalaciones, anexo, vidrieras, con o sin derecho local, romana palanca 600 kilos, molinillo americano 9, balanzas, romanas de 400 y 123 kilos, depósitos, cantidad sacos vacíos, aceite varias marcas, salmón, sardinas, duraznos, uvas al jugo, tomates, choros, centollas, leche, miel, arvejitas finas, 20 jamones crudos, 100 kilos aceitunas, 200 trenzas ajos, 20 cajones velas, 15 cajones galletas, latas grasa, cigarrillos, artículos paquetería, muebles comedor, plaquées finos, catres, colchones, sillas, mesas, cuadros, espejos, máquina coser, relojes campana, mesas con mármol, catre bronce para niño, forros para auto, cocina, útiles.—Juan Campanella. Ordenes: Maule 1008, casa 5.

45.—Rodados, accesorios y caballos. (Compra y venta)

VENDO UNO CARETELA MUY buena ferretería. Subercaseaux 1599. 22S

VENDO, ARRIENDO CARRETELA. Sargento Aldea 441.

COCHE GUAGUA PLEGABLE compro ocasión. Casilla 3066.

COCHE CUNA OCASION VENDESE. Andrés Bello 563. Casa 5.

EN MANUEL RODRIGUEZ 47, SE venden tres coches de Bardeaux, un americano de cuero, un victoria y un Duque, con sus arneses importados y caballos si los desean.

47.—Servicios y cosas útiles para familias

CON COCINA A Gas usted **ECONOMIZARA DINERO.** Damos facilidades de pago. Cía de Consumidores de Gas. **SANTO DOMINGO 1061** O.—3

ATRAYENTE exhibición de los últimos modelos de Primavera, Fábrica de Sombreros y gorras.— **CABELLO HNOS. —DELICIAS 2517**, frente Avenida España O.—2

28-Oct.

Remates de Prendas de Plazo Vencido

El Martes 21 de Setiembre a las 10 1|2 A. M., el martillero, señor Meza, rematará en la **Casa de Préstamos "LA NACIONAL", calle Diez de Julio N.o 41**, las prendas no rescatadas y comprendidas entre los números 19.240 a 23.171 y 3.292 a 4.007.

Hay: sillas montar, ternos, sobretodos, ponchos, ternos, calzado y manteles.

El Martes 21 de Setiembre a las 3 P. M., el martillero, señor Calvo, rematará en la **Casa de Préstamos "LA SAN MARTIN", calle Maestranza N o 701**, las prendas no rescatadas y comprendidas entre los números 32.134 a 36.529.

Hay: manteles, cortes casimir, sillas montar, máquinas coser, catres bronce.

El Martes 21 de Setiembre, a las 4 P. M., el martillero, señor Jorquera, rematará en la **Casa de Préstamos "LA PEDRO VALDIVIA", Avenida Irarrázaval N.o 3078**, las prendas no rescatadas y comprendidas entre los números 18.886 a 20.531 y 37.033 a 38.819.

Hay: ponchos, sobretodos, plaquées, pieles, cortes casimir, muebles joyas.

El Miércoles 22 de Setiembre, a las 9 A. M., el martillero señor Correa rematará en la **Casa de Préstamos EL AGUILA, calle San Diego N.o 460**, las prendas no rescatadas y comprendidas entre los números 74,592 a 77,343.

Hay: cortes casimir, plaquées, maletas cuero, mantón seda, pieles, cortinas, etc.

El Miércoles 22 de Setiembre, a las 10 1|2 A. M., el martillero señor Meza rematará en la **Casa de Préstamos LA AFRICANA, calle San Diego N.o 802**, las prendas no rescatadas y comprendidas entre los números 43,265 a 44,486 y 33,725 a 36,386.

Hay: cortes casimir, ponchos, máquinas coser, sobretodos, rebozos, manteles, etc.

El Miércoles 22 de Setiembre, a las 2 P. M., el martillero señor Calvo rematará en la **Casa de Préstamos LA NUEVA ESMERALDA, calle San Diego N.o 1925**, las prendas no rescatadas y comprendidas entre los números 68,583 a 69,986 y 23,869 a 25,406.

Hay: rebozos, cortes casimir, alfombras, ponchos, armas de fuego, bicicletas, etc.

El Miércoles 22 de Setiembre, a las 4 P. M., el martillero señor Jorquera rematará en la **Casa de Préstamos EL MONO, Avenida Matta N.o 1088**, las prendas no rescatadas y comprendidas entre los números 62,864 a 64,034 y 34,540 a 36,163.

Hay: armas de fuego, sobretodos, cortes casimir, muebles, maletas cuero, etc.

Las prendas estarán a la vista desde dos horas antes del remate.

PAGO AL CONTADO.

EL INSPECTOR.

CONOZCA USTED LA gran exposición de Corsés-fajas "Salomé" (desde $ 25). Modelos para toda forma de bustos, en la vitrina **SAN ANTONIO 98.** Oct—4

SEÑORAS Y SEñoritas: Exposición en sombreros modelos Primavera. Recibimos transformaciones sobre medida. Precios módicos. Visite hoy mismo a Maison Rosa. **SAN ISIDRO 91.** 21-Set.

TALLER DE DORADO DE LUIS Vásquez, Nataniel 28. Hace y transforma toda clase marcos estilo antiguo y moderno. Colocación vidrios a domicilio. Precios módicos.

NUEVO SALON PEINADOS SEÑOras. Ondulaciones $ 3; corte melenas, 2. Nataniel 18. Servicios días festivos.

SOMBREROS SEÑORAS HACE, transforma. Precios módicos. Nataniel 18.

MODISTAS: LA CASA SAAVEDRA es la que les hace los mejores plisados y más rápidos; no confundirla por otra. Alameda 862.

VENDO CHAMANTO DOÑIHUANO, dos ases. Sama 1610. 22—S.

¡GRAN LIQUIDACION! SE REALIzan vestidos modelos de grandes casas. Cienfuegos 162.

SE REALIZAN SOMBREROS DE gamuza y de seda, negros, a 80 y 70 pesos. Maipú 459.

MANICURE MASAJISTA MUY competente, con buenos informes, necesítase. Moneda 950.

48.—Socios capitalistas e industriales. (Pedidos y ofrecidos)

SOCIO, SOCIA 10,000, PARA BUEN negocio, necesita profesional competente. Informes: A. H., correo central. S 22

SOCIO CON 15,000 CAPITAL Y buenos intereses garantidos, solicito. Casilla 1423.

Gran Remate

DE MAQUINARIAS PARA DIVERSAS INDUSTRIAS, HERRAMIENTAS, ACCESORIOS, CAÑERIAS, FIERRO FUNDIDO BRONCE, ETC., Y LA SECCION FABRICA DE ARADOS KLEIN DE LA MAESTRANZA Y FUNDICION DE LOS SEÑORES KLEIN HNOS.

257 - MOLINA - 257

EL MIERCOLES 22 del Pte.

DE 10 A 12 Y DE 2, ADELANTE

—:— HAY —:—

Caldero a vapor, Andarivel con carros transporte, Cables acero, Chimenea para motor. Pulsómetros de bronce y fierro, Hornos de fundición, Ventiladores para hornos y fraguas, Pailas para lingotes, Cigüeñas, Molinos de bola, Bombas a vapor y a mano, Bomba para probar calderos, Gran máquina para doblar planchas, Máquina esmeril para brocas, Fondos cóncavos, Estanques y herramientas para calderos, Máquinas picadoras de pasto, Aprensadoras, Trilladoras, Sembradoras, Gran cantidad de repuestos para maquinaria agrícola, etc.

Gran cantidad de vigas y rieles, Armazones para fraguas, Ejes laminados, Machones, Poleas de fierro, Ruedas, Engranajes rectos y cónicos, Descansos, Graceras, Aceiteras, Inyectores, Reguladores y llaves de vapor. Gran inyector de bronce, Manómetros, Tubos para calderos, Tubos Manesmann, Cañerías para agua, Tornillos mecánicos, Ejes y tornillos para turbinas, Compuertas, Tuercas, Remaches, Pernos, etc, de diversas dimensiones. Hojas sierras circular, Tupí, Ejes para bancos y sierras circular, Escuadras, Prensas, Abrazaderas, Barretas, Cabezas de torno, etc.

Ruedas para carros Decauville, ídem para carretillas, Ruedas para máquinas trilladoras, Maquinarias agrícola, etc. Bocinas, Mazas de bronce, Piedras esmeril, Barrenos grandes para madera, Crisoles de plombajina DIXON, Balancines, Mangueras, Pitones, Sapos de cambio, con rieles; Prensas para tinas de goma, Cucharas de fundición de 3 a 5,000 kilos. Ejes para carretas, Resortes de acero de hoja y rosca, Capachos para molinos, Repuestos para cocinas, etc.

GRAN CANTIDAD DE FIERRO DE DIVERSOS TIPOS nuevo y usado. Fierro fundido, Bronce, etc.

ADEMAS VENDERE EN UN SOLO LOTE, Y POR EL BAJO MINIMUM DE $ 15,000, LA SECCION DE LAS FABRICAS DE ARAOS KLEIN, QUE COMPRENDE:

Los derechos sobre la razón social de KLEIN HERMANOS. Las marcas comerciales registradas sobre los arados KLEIN. Los modelos originales. Estampas y las herramientas especiales para la fabricación de todos los tipos de arados de esa marca cuyo inventario pueden los interesados consultar en mi oficina: AGUSTINAS 865 y ver las especies en la Fábrica, calle UNION AMERICANA 242, de 9 a 11 y de 2 a 5 P. M. diariamente.

VICTOR ARAYA L.
Martillero de Hacienda

FERIA EDUARDO RODRIGUEZ Y CIA.

CALLE EXPOSICION ESQUINA DE ANTOFAGASTA

GRAN FERIA HOY

— 21 —

A LA 1 P. M. EN PUNTO REMATAREMOS:

LLEGADOS DE PARRAL

19 BUEYES GORDOS, sobresalientes.

20 BUEYES DE TRABAJO en muy buen estado, sanos y nuevos.

LLEGADOS DE POLONIA Y RETIRO

33 NOVILLOS mestizos para engorda.

25 VACAS delgadas para engorda.

26 LECHONES delgados.

LLEGADOS DE CHILLAN, CURICO, TALCA, LINARES. BUEYES DE TRABAJO. VACAS mestizas para engorda. NOVILLOS de 2 y 3 años, a media gordura. VAQUILLAS. LECHONES mestizos.

LLEGADOS DE OSORNO, TEMUCO, LAUTARO, LANCO, SAN FERNANDO, ETC.

VACAS, BUEYES Y NOVILLOS GORDOS, especiales para el matadero.

DE OTRAS PROCEDENCIAS.— 60 CABALLARES de silla, tiro y servicio. Caballos de montura de patrón. VACAS PARIDAS de ternero chico.— CHANCHOS GORDOS PARA MATADERO.— 1 COCHE de 2 ruedas, especial para campo con muy buena ferretería y en muy buen estado. 1 Coche trompa para campo.

REMATE

El 15 de Octubre, a las 3 P. M., en el estudio del Arbitro, don Manuel Merino Esquivel, Agustinas 11[illegible], se rematarán las siguientes propiedades de la sucesión de don José Ugarte:

ARTURO PRAT N.o 1292. MINIMUM: $ 40,000

SANTA ROSA N.o 1615. MINIMUM: $ 25,000

Pago: Mitad al contado y mitad a seis meses. Más antecedentes en el estudio del Arbitro.

REMATE

El 29 de Setiembre, a las 2 P. M., en el Primer Juzgado Civil de Mayor Cuantía, se rematarán las propiedades

DELICIAS NUMEROS 4190, 4232 Y 4272

y un sitio ubicado en calle Toro Mazotte, de 13,268 m2.

POR EL MINIMUM DE $ 260,826.66

pagaderos: a) Reconociendo una obligación a la Caja Hipotecaria primitiva de $ 203,000 y por su valor comercial en el día del remate; y b) El saldo al contado. Bases y antecedentes en la Secretaría, autos "Léger, Mario con Herrera, Amelia".

EL SECRETARIO.

FERIA DE PRODUCTOS AGRICOLAS

— DE —

URETA y Cía.

DELICIAS 3410

Por ser feriado ayer Lunes 20 del presente, el remate de este día se efectuará hoy Martes 21 a la hora de costumbre.

EL GERENTE.

Set—21